

ISTITUTO CENTRALE DI STATISTICA DEL REGNO D'ITALIA

ANNUARIO
STATISTICO
ITALIANO
1939 - XVII



Quarta Serie - Vol. VI

ISTITUTO POLIGRAFICO DELLO
STATO G. C. - ROMA, A. XVII

Elenco degli ANNUARI STATISTICI pubblicati anteriormente :

Prima Serie :

1878	Roma, Tip. Elzeviriana,	1878	
1881	Id. Tip. Eredi Botta,	1881	
1884	Id. id.	1884	
1886	Id. id.	1887	
1887-1888	Id. id.	1888	
1889-1890	Id. Tip. Nazionale di G. Bertero e C.,	1891	
1892	Id. id. id.	1893	
1895	Id. id. id.	1896	
1897	Id. id. id.	1897	
1898	Id. id. id.	1898	
1900	Id. id. id.	1900	
1904	Id. id. id.	1904	
1905-1907	Id. id. id.	1908	

Seconda Serie :

1911	Roma, Tip. Nazionale di G. Bertero e C.,	1912	
1912	Id. id. id.	1913	
1913	Id. id. id.	1914	
1914	Id. id. id.	1915	
1915	Id. id. id.	1917	
1916	Id. id. id.	1918	
1917-1918	Id. id. id.	1919	
1919-1921	Id. Stab. Poligr. Amm. Stato,	1925	
1922-1925	Id. id. id. id. id.	1926	

Terza Serie :

1927 - V	- Roma, Stab. Poligr. Amm. Stato,	1927	
1928 - VI	- Id. id. id. id. id.	1928	
1929 - VII	- Id. Istituto Poligr. dello Stato,	1929	
1930 - VIII	- Id. id. id. id. id.	1930	
1931 - IX	- Id. id. id. id. id.	1931	
1932 - X	- Id. id. id. id. id.	1932	
1933 - XI	- Id. id. id. id. id.	1933	

Quarta Serie :

1934 - XII	- Roma, Istituto Poligr. dello Stato,	1934	
1935 - XIII	- Id. id. id. id. id.	1935	
1936 - XIV	- Id. id. id. id. id.	1936	
1937 - XV	- Id. id. id. id. id.	1937	
1938 - XVI	- Id. id. id. id. id.	1938	

A S. E. IL CAVALIERE BENITO MUSSOLINI

DUCE DEL FASCISMO, CAPO DEL GOVERNO

DUCE,

Ho l'onore di presentarVi l'Annuario Statistico Italiano 1939-XVII.

Il grande avvenimento dell'unione dell'Albania alla Corona Sabauda ha consigliato di aggiungere un nuovo capitolo contenente i dati statistici più recenti e attendibili sull'Albania. Parimenti è stato aggiunto un nuovo capitolo sulla Amministrazione della Giustizia nelle quattro Province libiche e sono state inserite più ampie notizie riguardanti l'Impero.

Le nuove tavole da segnalare sono le seguenti: la classificazione professionale della popolazione secondo il censimento del 21 Aprile 1936, i risultati dei censimenti delle Industrie alimentari eseguiti negli anni 1937-38 e i nuovi dati sulle costruzioni edilizie e sulla produzione libraria.

L'Appendice dei confronti internazionali è stata notevolmente ampliata.

Roma, 14 luglio 1939 - Anno XVII.

IL PRESIDENTE
DELL'ISTITUTO CENTRALE DI STATISTICA
FRANCO SAVORGAN

A. — INDICE DEI CAPITOLI

	Pag.
Cap. I. Climatologia e Sismicità	1
» II. Territorio e stato della popolazione	9
» III. Movimento della popolazione	27
» IV. Agricoltura e Foreste	59
» V. Industrie	89
» VI. Comunicazioni e Trasporti	119
» VII. Commercio con l'Estero	151
» VIII. Prezzi - Costo della vita - Consumi - Salari	191
» IX. Camere legislative - Corporazioni - Sindacati - Lavoro	217
» X. Mercato monetario e Credito	227
» XI. Finanze pubbliche	257
» XII. Assicurazioni	273
» XIII. Opere pubbliche	289
» XIV. Sanità	293
» XV. Assistenza e Beneficenza	297
» XVI. Educazione Nazionale	301
» XVII. Giustizia	327
» XVIII. Africa Italiana - Possedimenti	341
» XIX. Albania	367
Confronti internazionali:	
Cap. I. Stato e movimento della popolazione	1*
» II. Agricoltura	39*
» III. Industrie	57*
» IV. Comunicazioni e Trasporti	94*
» V. Commercio estero	106*
» VI. Prezzi	124*
» VII. Lavoro e Salari	142*
» VIII. Mercato monetario e Credito	152*
» IX. Finanze pubbliche	163*
Indice analitico-alfabetico degli argomenti considerati nell' <i>Annuario</i>	1-21

A V V E R T E N Z A

Nelle tavole della presente pubblicazione sono adoperati i seguenti *segni convenzionali* :

Linea (—) : a) quando il fenomeno non esiste ;

b) quando il fenomeno esiste e viene rilevato, ma i casi non si sono verificati;

c) quando il fenomeno esiste, ma non viene o non venne rilevato.

Punto interrogativo (?) : quando i dati non si conoscono, perchè gli organi rilevatori non li hanno comunicati pur avendo eseguita la rilevazione, o perchè questa non è stata ancora eseguita.

Due puntini (..) : per i numeri assoluti (ridotti a centinaia, migliaia, ecc.) e per i numeri relativi, quando non raggiungano la cifra significativa nell'ordine minimo considerato.

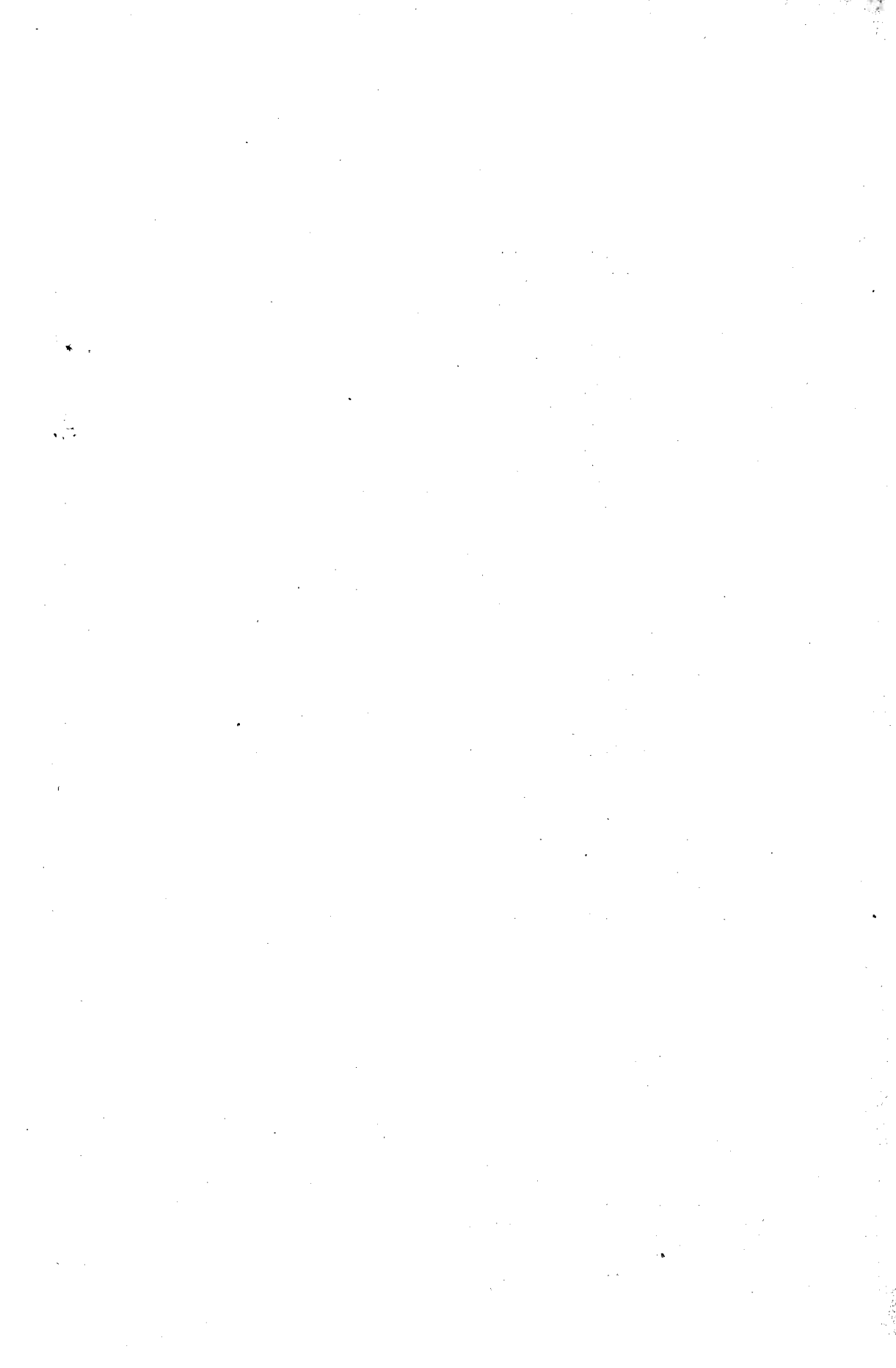

B. INDICE DELLE TAVOLE

(Il segno ♦ indica le tavole nuove)

I. Climatologia e Sismicità		Pagina
A. Climatologia :	Pagina	
1. Temperatura per alcuni Osservatori	1	
2. Temperatura per Bacini imbriferi	2-3	
3. Stato del cielo	4	
4. Frequenza delle precipitazioni per alcuni Osservatori	4-5	
5. Quantità dell'acqua caduta per alcuni Osservatori	5	
6. Frequenza media delle precipitazioni e quantità dell'acqua caduta per Bacini imbriferi	6-7	
B. Sismicità :		
1. Scosse sismiche avvenute nei singoli mesi dal 1891 al 1938	8	
2. Scosse sismiche classificate in rapporto all'intensità massima misurata secondo la scala Mercalli	-8	
3. Distribuzione oraria delle scosse sismiche avvenute nel 1938	8	
 II. Territorio e stato della popolazione		
♦A. Popolazione nel territorio metropolitano	9	
B. Popolazione censita dal 1861 in poi	9	
C. Valutazione della popolazione presente alla data dei Censimenti, nei confini attuali	9	
D. Popolazione presente calcolata al 31 dicembre degli anni dal 1871 in poi	9	
♦E. Stranieri residenti nel Regno al 31 maggio 1939-XVII	9	
F. Censimento al 21 aprile 1936-XIV:		
1. Comuni distinti per classi di altimetria	10	
2. Comuni distinti per classi di popolazione residente	11	
3. Comuni distinti per classi di densità	12	
4. Popolazione residente dei Compartimenti in complesso e per classi di Comuni secondo la popolazione e l'altimetria	12	
♦5. Popolazione residente secondo i gradi di ruralità dei Comuni	12	
6. Popolazione residente in complesso, accentrata e sparsa	13	
7. Popolazione presente distinta secondo la specie della dimora nel Comune di censimento	13	
8. Stranieri presenti secondo il sesso e il carattere della dimora	13	
9. Numero dei Comuni, superficie, popolazione e densità	♦ 14-15	
10. Numeri dei Municipi, superficie, popolazione nazionale delle Province libiche	16	
♦11. Superficie e popolazione dei Comuni con oltre 100.000 abitanti	16	
12. Popolazione presente secondo l'età, il sesso e lo stato civile	17-18	
13. Famiglie residenti secondo il numero dei membri residenti e la condizione sociale del capo famiglia	19	
14. Famiglie residenti e numero dei figli conviventi per classi di età dei figli e secondo la condizione sociale del capo famiglia	19	
15. Popolazione presente in età di 10 anni e più addetta ad una professione, distinta per classi di attività economica e posizione nella professione	20-21	
♦16. Popolazione presente di 10 anni e più secondo la posizione nella professione	22	
17. Capi famiglia e membri residenti delle rispettive famiglie, in complesso e improduttivi	22	
18. Popolazione presente di 10 anni e più addetta ad una professione, classificata secondo le categorie di attività economica	23	
19. Coadiuvanti secondo le categorie di attività economica	24	
20. Popolazione presente di 10 anni e più addetta ad una professione, classificata per gruppi di età, secondo le categorie di attività economica	24	
G. Indagine sulla fecondità della donna al Cens. 21 aprile 1931:		
1. Distribuzione delle donne coniugate, vedove, separate e divorziate secondo il numero dei figli avuti e dei figli sopravvissuti	25	
2. Donne coniugate, vedove, divorziate e separate, secondo l'età alla data del Censimento del 1931 e il numero dei figli avuti	25	
3. Donne coniugate una volta e conviventi col marito alla data del Censimento e numero medio dei figli avuti secondo la condizione sociale del coniuge	25	

	Pagina		Pagina
H. Indagine sulle abitazioni al Cens. 21 aprile 1931:		18. Nascite legittime, classificate secondo l'ordine di generazione:	
1. Abitazioni, stanze e persone che le occupano,	26	a. Nascite legittime dal 1932 al 1937 ...	34
2. Abitazioni secondo il numero delle stanze	26	b. Nascite legittime nelle Ripartizioni geografiche nell'anno 1937	35
3. Abitazioni secondo il numero delle stanze e la condizione sociale del capo famiglia.....	26	19. Numero medio dei figli secondo la professione dei padri negli anni dal 1930 al 1937.....	35
III. Movimento della popolazione		♦ 20. Numero medio dei figli legittimi e numero dei parti legittimi secondo l'età della madre al parto e al matrimonio.....	35
A. Movimento naturale:		21. Parti di nati legittimi distinti secondo l'età della madre al parto nell'anno 1937.....	36
1. Matrimoni, nascite, morti nel Regno dal 1872	27	22. Fecondità della donna	36
2. Matrimoni, nascite, morti nel 1938	28-29	23. Parti multipli e combinazioni per sesso dei nati, negli anni 1933-1937	36
3. Matrimoni, nascite, morti nelle Provincie libiche	29	24. Mortalità per età e sesso nei trienni 1880-82, 1910-12, 1920-22, 1930-32 e 1935-37 per 1000 censiti dello stesso sesso ed età.....	36
4. Matrimoni, nascite e morti, per mesi nel 1937	30	♦ 25. Morti per 1000 censiti dello stesso sesso ed età nel triennio 1935-37	37
5. Movimento della popolazione nel complesso dei Comuni capiluoghi di Provincia e nel complesso degli altri Comuni nel 1937	30	♦ 26. Età mediana dei morti	37
6. Movimento naturale della popolazione, natimortalità, mortalità infantile e quote di illegittimità, secondo il grado di ruralità dei Comuni	30	27. Morti nel Regno distinti secondo i gruppi di età e lo stato civile....	37
♦ 7. Movimento naturale della popolazione, natimortalità, mortalità infantile e quote di illegittimità, per classi di Comuni, nell'anno 1937	31	28. Morti per cause, per sesso e per Compartimento	38-41
8. Nascite e morti secondo il sesso e la filiazione nel 1937.....	32	♦ 29. Cause di morte nell'anno 1937, nei Comuni con più di 100.000 abitanti	42-43
9. Movimento della popolazione nel 1937 nei Comuni con oltre 100.000 abitanti	32	30. Morti nel Regno, distinti per cause di morte, per gruppi di età e per sesso	44-45
10. Età media degli sposi celibi e nubili, nelle Ripartizioni geografiche e nel Regno.....	32	♦ 31. Quozienti specifici di mortalità per età e per sesso, per alcune cause nel 1935-37.....	46
11. Matrimoni secondo le combinazioni di età degli sposi	33	32. Mortalità infantile negli anni dal 1933 al 1937	47
12. Età media degli sposi secondo la professione o condizione, nelle Ripartizioni geografiche e nel Regno, nell'anno 1937	33	33. Morti al disotto di 1 anno, nel 1937, distinti secondo alcune cause	47
13. Matrimoni secondo la religione degli sposi	33	34. Probabilità di morte nei primi 12 mesi di età e nel primo anno di età	48
14. Matrimoni secondo lo stato civile degli sposi	33	35. Probabilità di morte dei bambini	48
15. Matrimoni secondo le combinazioni della professione o condizione degli sposi	34	36. Natimortalità, probabilità di morte nella prima settimana e nei restanti giorni del primo mese di vita, nei nati da parti semplici e in quelli da parti multipli	48
16. Nuzialità per età, sesso e stato civile nel triennio 1935-37 (media annuale)	34	37. Morti per infortunio causate da mezzi meccanici di trasporto....	49
17. Natalità, natalità residua e fattore di sopravvivenza, nel Regno.	34	38. Morti per causa violenta, ripartiti per sesso	49
		39. Mortalità femminile, nel triennio 1935-37, per tumori degli organi genitali e delle mammelle, secondo l'età e lo stato civile.....	49

Pagina	Pagina
40. Tavole di mortalità:	
a. Mortalità della popolazione del Regno nell'ultimo cinquantennio	50
b. Tavola di mortalità della popolazione del Regno, in base ai risultati del VII Censimento della popolazione (21 aprile 1931-IX) ed al numero delle morti osservate nel triennio 1930-1932	51-52
c. Tavola di mortalità per la popolazione del Regno distinta secondo lo stato civile, in base al Censimento 21 aprile 1931-IX e al movimento della popolazione nel triennio 1930-32	53-54
B. Movimento migratorio da e per l'estero:	
1. Espatri e rimpatri a scopo di lavoro dal 1876-1880 al 1938, secondo i Paesi di destinazione o di provenienza:	
a. Espatri	55
b. Rimpatri	56
2. Espatri e rimpatri non a scopo di lavoro dal 1934 al 1938, secondo i Paesi di destinazione o di provenienza	57
3. Espatri e rimpatri di lavoratori e non lavoratori nell'anno 1938, secondo i Compartimenti di provenienza o di destinazione	57
4. Espatri e rimpatri di lavoratori e non lavoratori nell'anno 1938, secondo i Paesi di destinazione o di provenienza	58
5. Espatri e rimpatri di lavoratori, secondo i gruppi di età, il sesso e gli aggruppamenti familiari	58
6. Espatri e rimpatri di lavoratori di 15 anni e più, secondo la professione o condizione ed il sesso	58
IV. Agricoltura e Foreste	
A. Principali prodotti dal 1879 in poi	59
B. Ripartizione della superficie del Regno:	
1. Ripartizione della superficie territoriale fra le diverse qualità di coltura	59
2. Superfici di raccolto delle principali coltivazioni	60-61
C. Produzione delle principali coltivazioni	62-66
D. Produzione del frumento:	
1. Superficie coltivata e produzione del frumento per Province e Compartimenti nell'anno 1938	67
2. Superficie coltivata e produzione del frumento autunnale e del frumento marzuolo	68
3. Superficie coltivata e produzione del frumento nelle Regioni di montagna, collina e pianura	68
4. E. Popolazione addetta all'agricoltura:	
Popolazione presente di 10 anni e più, censita il 21 aprile 1936 -XIV, addetta all'agricoltura ..	69
F. Censimento generale dell'Agricoltura al 19 marzo 1930:	
Censimento delle aziende agricole:	
a. Aziende censite per classi di ampiezza e forma di conduzione	70-71
b. Superficie censita per classi di ampiezza e forma di conduzione	72-73
G. Aziende agricole delle Province libiche:	
Censimento delle aziende agricole metropolitane al 21 aprile 1937:	
a. Numero e superficie delle aziende	74
b. Popolazione nelle aziende metropolitane censite	74
c. Bestiame delle aziende	74
d. Numero e superficie delle aziende secondo le classi di ampiezza	74
e. Superficie produttiva e improduttiva delle aziende	75
f. Superficie delle piantagioni in coltura asciutta e semi irrigua	75
g. Numero delle piante legnose in coltura asciutta e semi irrigua	75
h. Piante legnose in coltura asciutta o semi irrigua per grandi classi di età	75
i. Macchine agricole in dotazione delle aziende	76
l. Opere idriche e mezzi di sollevamento dell'acqua	76
m. Costruzioni rurali e opere di recinzione ..	76
H. Censimento del bestiame al 19 marzo 1930:	
1. Specie e categorie animali	77
2. Bovini impiegati nei lavori agricoli	77
3. Cavalle e fattrici	77
I. Consistenza del bestiame al marzo 1938:	
Aggiornamento dei risultati del Censimento del bestiame effettuato il 19 marzo 1930	78
L. Stalle e pascoli infetti nel 1938	78
M. Stalloni e tori approvati per la monta	78
N. Sili da foraggio	79
O. Cooperative agricole:	
Cooperative fra produttori agricoli per gli acquisti e vendite collettive e cooperative per la trasformazione dei prodotti agricoli ..	79
P. Antiparassitari di produzione nazionale:	
Distribuzione nel Regno per il consumo negli anni 1936, 1937 e 1938 ..	79
Q. Anticrittogamici:	
Solfato di rame	80

	Pagina
R. Concimi chimici:	
1. Consegne e distribuzioni per il consumo nell'anno 1938	60
2. Quantità di elementi fertilizzanti nei concimi chimici distribuiti per il consumo nell'anno 1938	81
S. Foreste:	
1. Produzione legnosa dei boschi nel Regno	81
2. Produzione non legnosa proveniente dai boschi e dalle altre qualità di coltura	81
3. Consistenza della proprietà terriera dell'Azienda di Stato per le Foreste Demaniali al 31 dicembre 1938	82
4. Attività svolta dalla Milizia Nazionale Forestale:	
a. Lavori di rimboscimento e di sistemazione dei bacini montani	82
b. Incoraggiamenti alla selvicoltura e miglioramento dei pascoli montani	82
c. Tutela del patrimonio terriero degli Enti morali	83
d. Altre attività	83
5. Importazione ed esportazione di legname (greggio o semilavorato)	83
T. Concessioni di acque pubbliche per uso di irrigazione ed altri usi:	
Concessioni accordate nell'anno 1938	84
U. Usi civici:	
Applicazione della legge 16 giugno 1927, n. 1766, sugli usi civici	84
V. Bonifica integrale:	
1. Ammontare delle opere di competenza statale e privata dal 1870 al 1° luglio 1938	85
2. Comprensori di bonifica al 1° luglio 1938	85
3. Perimetri di sistemazione montana al 1° luglio 1938	86
4. Importo delle opere di miglioramento fondiario sussidiate in capitale dallo Stato	86
5. Mutui di favore concessi per il bonificamento dell'Agro Romano	86
6. Strade interpoderali eseguite dal 1928 al 1° luglio 1938	87
7. Opere di irrigazione eseguite dal 1922 al 1° luglio 1938	87
8. Acquedotti costruiti dal 1928 al 1° luglio 1938	87
9. Area di applicazione dei diversi sistemi nel prosciugamento dei terreni palustri al 19 marzo 1930	88
10. Operai occupati nei lavori di bonifica	88
Z. Importazione di macchine ed attrezzi per l'agricoltura	88

V. Industrie

	Pagina
A. Principali prodotti industriali dal 1871 in poi	89-90
B. Censimento industriale e commerciale al 15 ottobre 1927:	
1. Esercizi industriali nel complesso del Regno:	
a. Esercizi ed addetti secondo le dimensioni degli esercizi	91
b. Addetti ad esercizi con e senza motore, ripartiti secondo la forma di attività	91
c. Esercizi, addetti e potenza in HP dei motori, secondo il numero degli addetti	92
d. Numero, specie e potenza in HP dei motori installati	93
2. Esercizi commerciali nel complesso del Regno:	
Esercizi ed addetti secondo le dimensioni degli esercizi	93
♦ C. Censimento industriale e commerciale 1937-1940:	
Industrie alimentari (Industria del latte e dei prodotti derivati - Industrie della birra, del malto e degli estratti di malto - Industria dello zucchero) :	
a. Esercizi industriali alla data di censimento	94
b. Salari corrisposti, ore di lavoro prestate, principali materie prime impiegate nell'anno di censimento	94
c. Principali prodotti fabbricati nell'anno di censimento	94
♦ D. Popolazione addeuta all'industria e al commercio :	
Popolazione presente di 10 anni e più, addeuta all'industria, ai trasporti e comunicazioni, al commercio, al credito e assicurazione (Censimento della popolazione al 21 aprile 1936-XIV) .	95-98
E. Indici della produzione e dell'attività industriale :	
1. Indici della produzione industriale italiana	99
2. Altri indici della produzione e dell'attività industriale:	
a. Indici diretti	100
b. Indici indiretti	100
c. Coefficienti di attività del macchinario nelle industrie tessili	100
F. Produzione e attività di alcune industrie:	
1. Industria mineraria	101
2. Industrie siderurgiche, metallurgiche e mineralurgiche	102-103
3. Cave	104
4. Torbiere	105
5. Industria chimica	105-106

Pagina

6. Industria elettrica:	
a. Energia prodotta ed energia importata nel Regno	107
b. Energia prodotta nell'anno 1938, distinta per Compartimenti	107
c. Consumi d'energia elettrica, ripartiti per classi di utenze, negli anni 1936 e 1937	107
7. Industria tessile:	
a. Industria serica	108
b. Industria delle fibre artificiali (Rajon)	108
c. Industria cotoniera	109
d. Industria laniera	110
e. Industrie del lino, della canapa e della juta	110
f. Industria dei calzifici e dei maglifici ..	110
g. Fibre e filati messi in lavorazione	111
8. Industria navale:	
a. Cantieri navali, bacini di carenaggio e scali di alaggio al 31 dicembre 1938 ..	111
b. Costruzioni di navi mercantili	111
♦ 9. Industria dell'automobile	112
10. Industria edilizia:	
a. Stanze ad uso abitazione costruite nel Regno negli anni 1937 e 1938 ..	112
♦ b. Nuove costruzioni terminate e demolizioni nei 94 Capiluoghi di Provincia ..	112
♦ c. Classificazione degli appartamenti di nuova costruzione nei 94 Capiluoghi di Provincia	113
d. Costruzioni approvate e demolizioni in 17 grandi città	113
e. Costruzioni eseguite dagli Istituti ed Enti autonomi per le Case Popolari ..	114
f. Costruzioni eseguite dall' I. N. C. I. S. ..	114
11. Industrie soggette ad imposta di fabbricazione	115
12. Industrie soggette a monopolio governativo:	
a. Sali	116
b. Tabacchi	116
13. Industria delle conserve di pomodoro	116
14. Industrie varie	116
G. Combustibili e controllo della combustione:	
1. Combustibili	117
2. Apparecchi a pressione iscritti all'Associazione Nazionale per il Controllo della Combustione al 31 dicembre 1938	117
H. Impianti industriali:	
Nuovi impianti ed ampliamenti autorizzati negli anni 1937 e 1938 ..	118
I. Proprietà industriale:	
1. Privative industriali	118
2. Privative per modelli e disegni di fabbrica	118
3. Marchi di fabbrica e di commercio	118

VI. Comunicazioni e trasporti

Pagina

A. Poste, Telegrafi e Telefoni:	
1. Notizie retrospettive dall'esercizio 1891-92 in poi	119
2. Poste e Telegrafi:	
a. Uffici - Personale - Bilancio	119
b. Movimento dei servizi postali e telegrafici	120
3. Telefoni:	
a. Servizio telefonico urbano e servizio telefonico interurbano	121
b. Abbonati alle reti urbane	121
c. Numero dei Comuni provvisti di telefono al 1° gennaio 1939	121
B. Ferrovie:	
1. Notizie retrospettive dal 1906 in poi	122
2. Rete ferroviaria italiana al 31 dicembre 1938	122
3. Movimento e prodotti delle ferrovie:	
a. Ferrovie dello Stato	123
b. Ferrovie esercitate dall'industria privata	123
4. Traffico merci nelle Ferrovie dello Stato:	
a. Principali merci caricate negli scali marittimi del Regno	124
b. Quantità delle merci importate da reti estere ed esportate su reti estere ..	124
c. Carri caricati di uva, mosto, vino ed agrumi	124
d. Principali merci trasportate, per conto del commercio, a carro completo	125
C. Tramvie e filovie:	
1. Tramvie extraurbane:	
a. Numero e lunghezza delle linee al 31 dicembre 1938	126
b. Movimento e prodotto del traffico ..	126
2. Tramvie urbane e filovie	126
D. Linee funicolari	126
E. Servizi pubblici automobilistici:	
1. Servizi pubblici automobilistici extraurbani	127-128
2. Servizi pubblici automobilistici urbani nell'anno 1938	128
F. Autoveicoli:	
1. Autoveicoli che hanno pagato la tassa di circolazione nel 1937 ..	128
2. Autoveicoli iscritti nel Pubblico Registro Automobilistico al 31 dicembre 1938	129
3. Autoveicoli nuovi di fabbrica iscritti al P. R. A. dal 1934 al 1938 ..	129
4. Autoveicoli azionati a gassogeno ..	129
5. Patenti civili di guida vidimate negli anni dal 1935 al 1938	130
G. Velocipedi e veicoli a trazione animale in circolazione nel 1937 ..	130

	Pagina		Pagina
H. Strade statali:			
Lunghezza della rete e consistenza tecnica delle carreggiate al 31 dicembre 1938	130		
I. Incidenti stradali :			
1. Incidenti stradali avvenuti in tutto il Regno nel 1938 :			
a. Incidenti stradali classificati in relazione ai veicoli che vi furono coinvolti	131		
b. Incidenti secondo i mesi e i giorni della settimana	131		
c. Incidenti distinti per cause	131		
d. Incidenti e infortunati classificati secondo l'ora nella quale avvennero gli infortuni	132		
e. Infortunati classificati secondo la qualità delle persone e secondo il mese e l'esito dell'infortunio	132		
f. Infortunati classificati secondo la qualità delle persone, il sesso e l'esito dell'infortunio	132		
g. Infortunati classificati per gruppi di età	132		
2. Incidenti stradali avvenuti nel 1938 nella « zona urbana » di 20 principali città	133		
L. Linee di navigazione interna nell'anno 1938	133		
M. Marina mercantile :			
1. Notizie retrospettive dal 1891 in poi	133		
2. Consistenza del naviglio mercantile al 31 dicembre 1938	134		
3. Classificazione delle navi a propulsione meccanica secondo l'impiego	134		
4. Navi di bandiera nazionale munite di impianto frigorifero ...	134		
5. Barche e battelli addetti alla pesca al 31 dicembre 1938	135		
6. Navi in disarmo nei porti del Regno	135		
7. Personale della marina mercantile al 31 dicembre 1938	135		
8. Sinistri marittimi.	135		
N. Navigazione marittima:			
1. Notizie retrospettive dal 1881 in poi	136		
2. Movimento della navigazione in tutti i porti del Regno :			
a. Movimento generale	136		
b. Movimento della navigazione secondo la specie e la nazionalità delle navi	137		
c. Classificazione per bandiere delle navi estere arrivate e partite nel 1937 ..	137		
d. Movimento della navigazione con riguardo alla specie di navigazione, alla specie e nazionalità delle navi	138		
e. Movimento delle merci e dei viaggiatori con l'estero, distinto secondo i Paesi di provenienza o di destinazione ..	139		
f. Movimento delle merci con l'estero distinto per Paesi di provenienza o di destinazione e secondo le principali bandiere che hanno partecipato al traffico	140-141		
		g. Movimento delle merci con l'estero distinte per qualità e per alcuni principali Paesi di provenienza o di destinazione delle merci stesse	142-143
		h. Movimento con l'estero delle principali merci sbarcate e imbarcate distinto per correnti di traffico, nell'anno 1938 ..	144
		3. Movimento nei principali porti:	
		a. Navi e stazza	145
		b. Viaggiatori e merci	146
		4. Principali merci sbarcate nei principali porti nell'anno 1938	147
		O. Linee aeree civili:	
		1. Movimento e traffico nelle singole linee nel 1938	148
		2. Movimento negli aeroporti italiani adibiti alle linee aeree civili italiane nel 1938	149
		3. Brevetti aeronautici civili rilasciati negli anni dal 1935 al 1938	149
		P. Comunicazioni e trasporti nelle Province libiche:	
		1. Poste, Telegrafi, Telefoni	149
		2. Rete ferroviaria	150
		3. Rete stradale al 31 dicembre 1938	150
		4. Movimento della navigazione nell'anno 1938	150
		VII. Commercio con l'estero	
		Avvertenze	151
		A. Commercio con l'estero dal 1871 al 1938	152
		B. Bilancia commerciale italiana	152
		C. Movimento del commercio di temporanea importazione e di temporanea esportazione	152
		D. Indici del commercio con l'estero	153
		E. Pagamenti internazionali effettuati attraverso « Clearing »	155
		F. Merci importate in esenzione da dazio perchè destinate a nuovi impianti industriali	153
		G. Commercio di uscita dai depositi per l'estero	154
		H. Riscossioni doganali :	
		1. Riscossioni per dazi d'importazione distinte per sezioni della tariffa	154
		2. Riscossioni per dazi di esportazione distinte per prodotti	154
		I. Analisi del gettito delle Dogane: Ammontare delle riscossioni	154
		L. Commercio di transito diretto ed indiretto	155

	Pagina
M. Commercio speciale:	
1. Notizie retrospettive:	
a. Commercio speciale secondo la natura dei prodotti dal 1878 in poi (esclusi l'oro e le monete)	156
b. Importazione ed esportazione da e per alcuni Paesi dal 1878 in poi (esclusi l'oro e le monete)	157
c. Principali merci importate dal 1871 in poi	158-159
d. Principali merci esportate dal 1871 in poi	160-161
2. Commercio speciale distinto per categorie:	
a. Importazione	162
b. Esportazione	163
3. Commercio speciale delle principali merci:	
a. Quantità e valore di alcune principali merci importate negli anni 1937 e 1938 ripartite per Paesi di provenienza ..	164-171
b. Quantità e valore di alcune principali merci esportate negli anni 1937 e 1938 ripartite per Paesi di destinazione ..	172-181
4. Importazione ed esportazione dell'oro e delle monete d'oro e d'argento	182
5. Valori del commercio d'importazione e d'esportazione distinti per Continenti e secondo la natura delle merci	182
6. Commercio speciale distinto per Paesi di provenienza e di destinazione	183
7. Quantità e valore delle principali merci importate ed esportate da e per i principali Paesi	184-185
8. Quantità e valore delle principali merci importate da ed esportate verso le Colonie ed i Possedimenti Italiani nel 1938	186-189
N. Commercio della Libia:	
1. Valore delle merci importate ed esportate secondo i principali Paesi di provenienza e di destinazione	190
2. Valore delle merci importate ed esportate distinto per categoria di merci	190

VIII. Prezzi - Costo della vita - Consumi - Salari

A. Prezzi:

1. Prezzi all'ingrosso dei cereali e delle farine	191
2. Prezzi all'ingrosso di alcune derrate alimentari di origine vegetale e animale	192
3. Prezzi all'ingrosso di alcuni prodotti industriali:	
a. Prodotti tessili e pellami; prodotti metallurgici; combustibili solidi	193
b. Petroli e derivati; prodotti chimici e fertilizzanti; carta; legname e materiali da costruzione	194

	Pagina
4. Numero indice nazionale dei prezzi all'ingrosso:	
a. Indice generale ed indici di categoria secondo il grado di lavorazione, l'origine e l'uso delle merci	195
b. Indici secondo i rami di attività economica e il grado di lavorazione delle merci	196
c. Indici dei prezzi dei beni di consumo e dei beni strumentali. Indici secondo le correnti del traffico	197
5. Numeri indici dei prezzi dei prodotti venduti ed acquistati dagli agricoltori:	
a. Indici dei prezzi dei prodotti venduti dagli agricoltori	197
b. Indici dei prezzi dei principali prodotti (e servizi) acquistati dagli agricoltori ..	197
6. Prezzi al minuto di alcuni principali generi alimentari	198-199
7. Prezzi medi al minuto e numeri indici di 20 principali generi di consumo	200
8. Prezzi del gas	201
9. Prezzi dell'energia elettrica per illuminazione nelle abitazioni private	201
10. Mercato edilizio:	
a. Prezzi medi di costo per vano e per m ² delle costruzioni edilizie	202
b. Costi medi di costruzione a vano ed a m ² delle case costruite dai principali Istituti delle case popolari del Regno ..	202
c. Prezzi medi di vendita a vano dei fabbricati, praticati in talune principali città	203
d. Indice del prezzo medio di vendita delle aree edilizie e dei fabbricati	203
e. Vani dichiarati abitabili secondo il carattere delle nuove costruzioni ...	203
f. Appartamenti e vani siffiti ad uso di abitazione	204
g. Vani dichiarati abitabili e vani autorizzati dal 1934 al 1938	204
B. Costo della vita:	
Numeri indici del costo della vita:	
a. Numero indice nazionale complessivo del costo della vita e del capitolo « alimentazione » in ciascun mese dal 1933 al 1938	204
b. Numero indice complessivo del costo della vita e del capitolo « alimentazione » in alcune città dal 1933 al 1938	205
C. Consumi:	
1. Giacenze visibili di alcune principali merci esistenti nei Magazzini Generali, nei Punti Franchi, nei Depositi Doganali e nei Depositi Franchi ed altre giacenze ..	206
2. Ammassi collettivi obbligatori (frumento, bozzoli, canapa, lana, bergamotto, zafferano e manna) ed enopoli:	
a. Frumento	207
b. Bozzoli	207
c. Canapa	207
d. Lana	208
e. Bergamotto	208
f. Zafferano	208
g. Manna	208
h. Enopoli	208

Pagina	Pagina	
3. Disponibilità per abitante dei principali generi alimentari....	209	
♦ 4. Numeri indici delle disponibilità per abitante dei principali generi alimentari	210	
♦ 5. Disponibilità annuali per « uomo medio » in elementi nutritivi e in quantità di calorie di alcuni generi alimentari	211	
6. Indici delle vendite di generi di abbigliamento, di arredamento ed alimentari	211	
7. Prodotti della pesca venduti all'ingrosso	211	
8. Quantità del sale commestibile venduto agli uffici di vendita e all'Esercito	212	
9. Quantità delle levate dei tabacchi	212	
10. Consumo di fiammiferi nell'esercizio 1937-38	212	
11. Quantità dei generi soggetti ad imposta di consumo nel Regno ..	213	
12. Quantità dei generi soggetti ad imposta di consumo nei Comuni Capiluoghi di Provincia	213	
D. Salari:		
1. Guadagni medi orari nell'industria distinti per mesi negli anni 1936, 1937 e 1938.....	213	
2. Salari orari percepiti al 1° luglio 1937 e al 1° luglio 1938 da operai adulti, in alcune categorie d'industrie in 9 grandi città.....	214	
3. Salari medi giornalieri dei prestatori d'opera del commercio	214	
E. Prezzi e consumi nelle Provincie libiche:		
1. Prezzi medi (in lire) dei prodotti venduti in alcuni mercati nell'anno 1938.....	215-216	
♦ 2. Prezzi medi del bestiame venduto in alcuni mercati nell'anno 1938	216	
♦ 3. Bestiame macellato nel 1938 .	216	
IX. Camere legislative - Corporazioni - Sindacati - Lavoro		
A. Camere legislative:		
1. Senato del Regno:		
a. Variazioni nel numero dei Senatori ...	217	
b. Senatori in carica, per Compartimenti di nascita e per anno di nascita	217	
2. Camera dei Fasci e delle Corporazioni - Consiglieri nazionali per Compartimenti di nascita e per anno di nascita		217
B. Corporazioni:		
Composizione numerica dei Consigli delle Corporazioni:		
a. Membri effettivi dei Consigli delle Corporazioni	218	
b. Membri aggregati dei Consigli delle Corporazioni	218	
C. Associazioni sindacali:		
1. Associazioni giuridicamente riconosciute al 31 dicembre 1938		219
2. Iscritti nelle Associazioni sindacali al 31 dicembre di ciascun anno.		219
3. Contributi sindacali obbligatori riscossi nell'anno 1938.....		219
4. Contratti collettivi di lavoro....		219
5. Associazioni sindacali della Libia.....		220
6. Vertenze individuali risolte:		
a. Confederazione Fascista dei Lavoratori dell'agricoltura	220	
b. Confederazione Fascista dei Lavoratori del commercio	220	
c. Confederazione Fascista dei Lavoratori dell'industria	221	
d. Confederazione Fascista dei Lavoratori delle aziende del credito e dell'assicurazione.....	221	
e. Confederazione Fascista dei professionisti e degli artisti.....	221	
7. Controversie collettive di lavoro trattate dal Ministero delle Corporazioni in sede conciliativa		222
8. Scuole sindacali		222
D. Occupazione operaia:		
1. Indici dell'occupazione operaia e delle ore di lavoro eseguite negli stabilimenti industriali.....		222
2. Lavoranti nelle miniere e nelle ricerche (produttive e non produttive)		223
3. Lavoranti nelle officine siderurgiche, metallurgiche e mineralurgiche		223
4. Lavoranti nelle cave.....		224
5. Operai occupati nelle varie categorie d'industrie		224
6. Occupazione operaia nei lavori di opere pubbliche nell'anno 1938 .		225
E. Migrazioni per ragioni di lavoro:		
1. Migrazioni nel Regno nell'anno 1937:		
a. Emigrati per lavori agricoli e per lavori industriali nei singoli mesi....	225	
b. Emigrati ed immigrati nei singoli Compartimenti	226	
c. Emigrati ripartiti secondo la specie dei lavori	226	
2. Movimento migratorio operaio verso l'Africa Orientale Italiana nell'anno 1938.....		226

X. Mercato monetario e Credito

	Pagina
A. Notizie retrospettive dal 1871 in poi	227
B. Istituto di emissione:	
1. Partite attive e passive della Banca d'Italia al 31 dicembre di ciascun anno.....	228
2. Ammontare degli sconti e delle anticipazioni fatti dalla Banca d'Italia nell'anno 1938	228
3. Cassa speciale per i biglietti della Banca d'Italia al 31 dicembre 1938	228
4. Variazioni del saggio normale dello sconto e dell'interesse per le anticipazioni	228
C. Banche :	
1. Aziende bancarie	229
2. Aziende bancarie nei Comuni capoluoghi di Provincia	229
3. Comuni bancabili ripartiti per Compartimenti	230
4. Società ordinarie per azioni aventi per oggetto l'esercizio del credito :	
a. Riepilogo delle principali voci di bilancio al 31 dicembre di ciascun anno	230
b. Principali voci di bilancio al 31 dicembre 1938 ripartite per entità di capitale versato.....	231
5. Principali voci di bilancio di alcune categorie di Istituti di credito al 31 dicembre di ciascun anno:	
a. Istituti di credito di Diritto Pubblico	232
b. Banche Cooperative Popolari.....	232
c. Casse rurali ed artigiane	233
6. Aziende di credito iscritte all'Albo, che raccolgono depositi in Italia:	
a. Principali voci di bilancio al 31 dicembre di ciascun anno	233
b. Depositi raccolti, ripartiti per Compartimenti	234
7. Impieghi delle aziende di credito :	
a. Impieghi distinti secondo il tipo delle aziende di credito e la specie delle operazioni	234
b. Impieghi distinti secondo i rami di attività economica	234
8. Depositi interbancari	235
9. Assegni circolari e vaglia cambiari emessi dagli Istituti autorizzati	235
10. Istituti di credito agrario:	
a. Ammontare delle principali partite attive e passive degli Istituti speciali al 31 dicembre 1938	235
b. Mutui concessi dagli Istituti speciali di credito agrario	236
c. Operazioni di anticipazione su grano, effettuate dagli Istituti di credito agrario	236

	Pagina
d. Operazioni di credito agrario degli Istituti speciali e degli Istituti autorizzati al 31 dicembre 1938	236
e. Operazioni di credito agrario effettuate dalla Cassa di Risparmio della Libia	237
11. Istituti di credito fondiario :	
a. Principali partite attive e passive al 31 dicembre 1938.....	237
b. Mutui in cartelle e in numerario fatti durante l'anno 1938	238
c. Gestioni in liquidazione al 31 dicembre 1938.....	238
12. Consorzio per sovvenzioni su valori industriali	238
13. Consorzio di credito per le opere pubbliche :	
a. Attività e passività alla fine di ciascun anno	239
b. Mutui distinti per categorie di opere alla fine di ciascun anno	239
14. Istituto Mobiliare Italiano	239
D. Risparmio:	
1. Casse di Risparmio ordinarie e Monti di credito su pegno di 1 ^a categoria:	
a. Movimento dei depositi in ciascun anno	240
b. Credito dei depositanti alla fine di ciascun anno	240
c. Depositi a risparmio nelle Casse di Risparmio ordinarie distinti secondo la specie	240
d. Depositi esistenti al 31 dicembre 1938 ripartiti per Compartimenti in base al luogo dove sono stati effettivamente raccolti	241
2. Situazione dei conti delle Casse di Risparmio ordinarie e dei Monti di credito su pegno di 1 ^a e 2 ^a categoria:	
a. Casse di Risparmio ordinarie e Monti di credito su pegno di 1 ^a categoria	241
b. Monti di credito su pegno di 2 ^a categoria.....	242
3. Pegni esistenti nelle Casse di Risparmio e nei Monti di credito su pegno al 31 dicembre 1937....	242
4. Agenzie di prestiti su pegni esercitate da privati	243
5. Casse di risparmio postali:	
a. Movimento complessivo.....	243
b. Depositi nelle Casse di risparmio postale, ripartiti per Compartimenti....	243
c. Movimento dei buoni postali fruttiferi	244
d. Operazioni di risparmio delle Casse di risparmio postale per conto degli italiani residenti all'estero	244
e. Rimesse effettuate a mezzo vaglia postali dagli operai emigrati in Africa Orientale.....	244
E. Società per azioni:	
1. Società per azioni al 31 dicembre 1935:	
a. Ripartizione per entità di capitale	245
b. Ripartizione per anno di costituzione..	245
2. Movimento delle Società per azioni nell'anno 1938 :	
a. Movimento delle Società per azioni ripartito per entità di capitale.....	245
b. Movimento delle Società per azioni ripartito per categorie e situazione alla fine degli anni dal 1934 al 1938	246-247

	Pagina
3. Risultati dei bilanci delle Società per azioni	248
4. Risultati dei bilanci finali di liquidazione pubblicati nell'anno 1938:	
a. Ripartizione per categorie economiche	249
b. Ripartizione per entità di capitale.....	249
c. Ripartizione secondo l'anno di costituzione delle Società.....	250
d. Ripartizione secondo l'anno di liquidazione delle Società.....	250
F. Stanze e Borse:	
1. Stanze di compensazione:	
a. Ammontare complessivo delle operazioni eseguite nel 1938	251
b. Operazioni di Borsa relative a titoli di Stato o garantiti dallo Stato e a titoli privati, liquidate attraverso le Stanze di compensazione del Regno	251
2. Mercato di alcuni principali titoli nelle Borse di Milano, Torino, Genova, Roma e Trieste	252-253
3. Valore dei titoli azionari trattati nelle Borse italiane nel 1938	254
4. Numeri indici dei prezzi di Borsa delle Azioni di Società anonima ..	254
5. Saggi di sconto e saggio dei riporti sui titoli di Stato e sui titoli industriali.....	254
6. Corso medio ufficiale dei titoli di Stato.....	255
7. Saggio percentuale annuo di rendimento dei titoli di Stato.....	256
8. Corso ufficiali dei cambi.....	256

XI. Finanze pubbliche

A. Notizie retrospettive sulle finanze dello Stato	257-258
B. Patrimonio dello Stato:	
Riassunto delle Attività e delle Passività.....	259
C. Entrate e Spese dello Stato:	
1. Riepilogo delle Entrate e delle Spese per Categorie	259
2. Riepilogo delle Spese per Ministeri e per Categorie	259
3. Movimento del Conto del Tesoro	260
4. Specificazione di alcune Entrate e Spese:	
a. Entrate	260-261
b. Spese	262
D. Gettito di alcuni cespiti di entrata dello Stato:	
1. Principali imposte dirette straordinarie.....	263
2. Tasse e imposte indirette sullo scambio della ricchezza:	
a. Ammontare delle riscossioni nell'esercizio finanziario 1937-38.....	263
b. Trasferimenti di proprietà nell'esercizio finanziario 1936-37	264

	Pagina
E. Imposte dirette:	
1. Imposta fondiaria nel 1938:	
a. Imposta sui terreni	265
b. Imposta sui fabbricati.....	265
2. Imposta sui redditi di Ricchezza Mobile nel 1938	266
F. Personale in servizio dell'Amministrazione dello Stato. Situazione al 1° luglio 1938	267
G. Pensioni e indennità al personale delle Amministrazioni dello Stato:	
1. Numero e ammontare delle pensioni ed indennità liquidate	268
2. Numero e ammontare delle pensioni vigenti.....	268
H. Pensioni ed assegni pagati agli invalidi di guerra e alle famiglie dei caduti in guerra	268
I. Cassa dei Depositi e Prestiti e Gestioni annesse:	
1. Fondi disponibili presso la Cassa Depositi e Prestiti e loro impiego	269
2. Movimento dei depositi ordinari	269
3. Movimento dei prestiti concessi a Province, Comuni e Consorzi ..	269
4. Capitale mutuato dalla Cassa Depositi e Prestiti e prestiti concessi a Province, Comuni e Consorzi per la sola esecuzione di opere pubbliche	269
L. Bilanci comunali e bilanci provinciali di previsione:	
1. Bilanci preventivi degli anni 1938 e 1939 delle Città con oltre 100 000 abitanti.....	270-271
2. Ammontare delle entrate e delle spese comunali, distinte per titoli e per categorie, nel complesso del Regno dal 1925 al 1935	272
3. Ammontare delle entrate e delle spese provinciali, distinte per titoli e per categorie, nel complesso del Regno dal 1925 al 1936	272
4. Debiti comunali	272
5. Debiti provinciali	272

XII. Assicurazioni

A. Assicurazione libera:	
1. Numero delle imprese di assicurazioni	273
2. Imprese di assicurazioni ripartite secondo i rami effettivamente esercitati nell'anno 1937.....	273
3. Capitale, riserve e cauzioni al 31 dicembre 1937.....	273
4. Premi incassati:	

	Pagina
a. Premi relativi al portafoglio italiano e al portafoglio estero incassati dagli Istituti e dalle imprese in esercizio	273
b. Premi relativi al portafoglio italiano incassati nel 1937 dagli Istituti ed imprese in esercizio	274
5. Assicurazioni sulla durata della vita umana:	
a. Movimento del portafoglio italiano nel 1937	274
b. Eliminazioni nel 1937	275
◆ 6. Capitalizzazioni:	
a. Movimento del portafoglio nel 1937	275
b. Eliminazioni nel 1937	275
7. Portafoglio italiano per le assicurazioni contro i danni:	
a. Premi relativi a polizze di nuova emissione e quietanze relative al portafoglio preconstituito	275
b. Premi imputabili all'esercizio e sinistri ..	276
8. Istituto Nazionale delle Assicurazioni:	
a. Principali dati di bilancio	276
b. Portafoglio in vigore al 31 dicembre di ciascun anno	276
c. Produzione perfezionata, premi riscossi e somme liquidate	276
9. Attività di alcune altre principali Società di assicurazione sulla vita	277
B. Assicurazioni Sociali :	
1. Assicurazione per la invalidità e la vecchiaia:	
a. Attività e passività alla fine di ciascun anno	277
b. Principali impieghi alla fine di ciascun anno	277
c. Entrate dell'assicurazione obbligatoria e facoltativa	278
d. Contributi riscossi con marche nel 1937	278
e. Pensioni d'invalidità e vecchiaia ed assegni liquidati in ciascun anno.	278
f. Gestioni e servizi speciali	278
g. Pensioni per l'assicurazione obbligatoria e facoltativa e per gestioni annesse in vigore al 31 dicembre 1937	279
2. Assicurazione contro la disoccupazione involontaria:	
a. Attività e passività alla fine di ciascun anno	279
b. Contributi assicurativi riscossi e domande di indennità accolte	279
c. Indennità di disoccupazione pagate ..	280
3. Assicurazione per la tubercolosi:	
a. Attività e passività alla fine di ciascun anno	280
b. Entrate e spese	280
c. Prestazioni assistenziali nell'anno 1937	281
d. Assicurazione per la tubercolosi dei mezzadri e coloni	281
4. Assicurazione per la maternità:	
a. Attività e passività alla fine di ciascun anno	282
b. Numero e ammontare dei contributi riscossi e delle indennità liquidate ..	282
c. Parti e aborti classificati secondo l'anno di nascita delle lavoratrici alle quali fu corrisposta l'indennità di puerperio ..	282

	Pagina
5. Assicurazione per la gente di mare:	
a. Attività e passività alla fine di ciascun anno	283
b. Contributi di navigazione riscossi e pensioni liquidate	283
c. Pensioni in corso di pagamento alla fine di ogni anno	283
6. Assegni familiari	283
C. Assicurazione obbligatoria contro le malattie :	
◆ 1. Assicurazione contro le malattie professionali nell'industria ..	284
2. Casse circondariali di malattia delle nuove Province	284
D. Istituti sindacali di assistenza malattia:	
◆ 1. Istituti sindacali di assistenza malattia dell'industria	284
◆ 2. Istituti sindacali di assistenza malattia dell'agricoltura	285
◆ 3. Cassa Nazionale malattie per gli addetti al Commercio	285
E. Assicurazione contro gli infortuni sul lavoro :	
1. Assicurazione contro gli infortuni sul lavoro nell'industria :	
a. Numero dei lavori assicurati ripartiti secondo la specie d'industria	285
b. Infortuni denunciati e infortuni definiti	286
c. Premi, indennità e situazione finanziaria dell'Istituto Nazionale Fascista per l'Assicurazione contro gli infortuni sul lavoro	286
d. Ripartizione di 100 beneficiari di indennità di permanente secondo il grado di invalidità	286
2. Assicurazione contro gli infortuni sul lavoro nell'agricoltura :	
a. Infortuni	287
b. Indennità liquidate	287
F. Istituti di previdenza amministrati dalla Cassa Depositi e Prestiti:	
a. Istituto Nazionale per gli orfani degli insegnanti elementari	287
b. Opera di previdenza a favore dei personali civili e militari dello Stato ..	287
c. Monte-pensioni per gli insegnanti elementari	288
d. Cassa di previdenza per le pensioni dei sanitari	288
e. Cassa di previdenza per le pensioni agli impiegati degli Enti locali	288
f. Cassa di previdenza per le pensioni ai salariati degli Enti locali	288
g. Cassa di previdenza per il personale tecnico aggiunto del catasto e dei servizi tecnici finanziari	288
h. Cassa di previdenza per le pensioni degli ufficiali giudiziari	288

XIII. Opere Pubbliche

1. Dati complessivi sullo sviluppo delle Opere Pubbliche:	
a. Lavori incominciati	289
b. Lavori ultimati	289

	Pagina
c. Consistenza dei lavori a fine d'anno . . .	289
d. Impiego di mano d'opera nei lavori . .	289
e. Spesa sostenuta dallo Stato	289
f. Distribuzione della spesa per categorie di opere	289
2. Lavori incominciati nell'anno :	
a. Ripartizione per categorie di opere . . .	290
b. Ripartizione per Compartimenti	290
3. Lavori ultimati nell'anno :	
a. Ripartizione per categorie di opere . . .	291
b. Ripartizione per Compartimenti	291
4. Consistenza dei lavori a fine d'anno e impiego di mano d'opera nell'anno :	
a. Ripartizione per categorie di opere . . .	292
b. Ripartizione per Compartimenti	292
5. Opere pubbliche a cura diretta del Ministero dell'Africa Italiana in esecuzione nella Libia nel 1937	292

XIV. Sanità

1. Principali malattie infettive denunciate nel Regno nell'anno 1938	293
2. Principali malattie infettive denunciate nelle Province della Libia	293
3. Movimento dei malati di mente ricoverati negli Istituti di assistenza:	
a. Movimento dei malati nell'anno 1937	293
b. Movimento dei malati nell'anno 1938	294
4. Servizi antitubercolari:	
a. Istituti e Case di cura, loro capacità di ricovero e ricoverati nell'anno 1937	294
b. Attività degli Istituti di cura e di proflassi per la tubercolosi	294
5. Campagna antitubercolare:	
Somme raccolte dai Consorzi Provinciali Antitubercolari . .	294
6. Convalescenti, Consultori materni, Dispensari antitracomatosi dell'Istituto Nazionale Fascista della Previdenza Sociale	295
7. Centri ed Istituti per la diagnosi e la cura dei tumori maligni	295
8. Servizi di sanità marittima	295
9. Esercenti professioni sanitarie al 31 dicembre 1937	296
10. Vendita e distribuzione del chinarino di Stato	296
11. Pubblici esercizi in cui si vendono al minuto vino ed altre bevande alcoliche al 1° gennaio 1939	296

XV. Assistenza e beneficenza

A. Attività assistenziale della Gioventù Italiana del Littorio:	
1. Colonie climatiche estive:	
a. Bambini inviati alle Colonie in complesso	297

	Pagina
b. Bambini inviati dai Comandi Federali della G.I.L. nelle singole Colonie, nell'anno XVI	297
2. Assistenza scolastica e sanitaria; Befana fascista; attività varie	297
B. Premi di nuzialità e natalità - Prestiti matrimoniali	297
C. Opera Nazionale per la protezione della Maternità e dell'Infanzia:	
1. Somme spese o impegnate in conto competenza	298
2. Attività assistenziale:	
a. Istituzioni dell'Opera; assistenza igienico-sanitaria; assistenza morale . . .	298
b. Assistenza materiale; premi di nuzialità, natalità, allevamento	298
c. Persone assistite e provvedimenti assistenziali in complesso	298
D. Istituzioni pubbliche di assistenza e beneficenza :	
Nuove Istituzioni pubbliche di assistenza e beneficenza e donazioni e lasciti fatti a Istituzioni preesistenti. Anno 1938	299
E. Assistenza ai Minorati di guerra e della Causa Nazionale :	
1. Validi, invalidi e orfani di guerra occupati nelle aziende private dai datori di lavoro soggetti all'obbligo del collocamento al 1° gennaio 1939	299
2. Domande e richieste di mano d'opera invalida e di orfani di guerra rimaste non soddisfatte al 1° gennaio 1939	300
F. Spese sostenute dallo Stato per la beneficenza e l'assistenza sociale.	300

XVI. Educazione Nazionale

A. Analfabetismo:	
1. Analfabetismo nella popolazione presente di età superiore ai 6 anni secondo i risultati dei Censimenti.	301
2. Analfabeti per gruppi di età e per Compartimenti al Censimento del 1931	301
3. Analfabeti fra i coscritti della leva di terra. - Sposi che non sottoscrissero l'atto di matrimonio perchè analfabeti	301
B. Asili infantili	302
C. Popolazione scolastica secondo i rami di insegnamento	302
D. Insegnamento elementare:	
1. Scuole elementari di Stato:	
a. Fanciulli in età scolastica e alunni iscritti, esaminati e promossi	303
b. Scuole, Classi, Aule. Personale insegnante	303

	Pagina		Pagina
2. Scuole parificate	304	H. Esami per l'abilitazione all'esercizio professionale:	
3. Scuole private	304	Risultati degli esami di Stato:	
4. Scuole sussidiate	304	a. Esami per l'esercizio delle professioni di medico-chirurgo, chimico, farmacista, ingegnere, architetto, agronomo, perito forestale, veterinario e per l'abilitazione alle discipline statistiche e in economia e commercio nell'anno 1938	318
5. Asili infantili e scuole elementari nelle quattro Provincie libiche..	305	b. Esami di abilitazione e concorso a cattedre per l'insegnamento medio nell'anno 1938	318
E. Insegnamento medio:		c. Esami per l'esercizio delle professioni di avvocato e di procuratore legale ..	318
1. Ginnasi, Licei, Licei scientifici e Istituti magistrali governativi:		I. Musei e collezioni d'arte:	
a. Numero degli Istituti, personale direttivo e insegnante, alunni iscritti ..	305	Musei e collezioni d'arte al 31 dicembre 1937	319
b. Risultati degli esami sostenuti presso Istituti governativi	306	L. Biblioteche pubbliche governative:	
c. Istituti e alunni iscritti distribuiti secondo la specie degli Istituti e i Compartimenti	307	♦ 1. Consistenza al 31 dicembre 1937 ..	319
d. Organizzazioni giovanili - Dispensa dalle tasse - Casse scolastiche	307	2. Lettori e opere date in lettura nell'anno 1938	320
2. Ginnasi, Licei, Licei scientifici e Istituti magistrali pareggiati e parificati	307	M. Spettacoli:	
3. Ginnasi, Licei, Licei scientifici, Istituti magistrali, Istituti di cultura e misti privati	307	1. Diritti erariali incassati sugli spettacoli nell'anno 1938	320
4. Scuole e Istituti agrari, commerciali, industriali, nautici e marinari governativi	308	2. Somme incassate nel 1937 per spettacoli e per trattenimenti vari ..	320
5. Corsi di istruzione professionale per contadini:		3. Biglietti venduti e somme incassate nel 1937 per spettacoli e per trattenimenti vari	321
a. Numero dei corsi e degli alunni iscritti ..	309	N. Proprietà scientifica, letteraria e artistica	321
b. Alunni iscritti distribuiti per singoli corsi ..	309	O. Produzione libraria italiana:	
6. Scuole e Istituti agrari, commerciali, industriali e marinari riconosciuti	310	♦ 1. Opere pubblicate negli anni 1934, 1935 e 1936 classificate secondo la lingua e l'argomento	322-323
7. Scuole libere per l'istruzione tecnica dipendenti dai Consorzi provinciali obbligatori	310	♦ 2. Pubblicazioni musicali e produzione minore negli anni 1934, 1935 e 1936	322-323
8. Convitti:		P. Cinematografia:	
a. Alunni dei Convitti nazionali maschili e degli Istituti pubblici di educazione femminile secondo le scuole frequentate	310	1. Cinematografi al 1° ottobre 1937:	
b. Alunni dei Convitti nazionali maschili, degli Istituti pubblici di educazione femminile e dei Convitti privati secondo i Compartimenti	311	a. Numero dei Cinematografi secondo il carattere del cinematografo e la continuità degli spettacoli	324
9. Istruzione media nelle quattro Provincie libiche	311	b. Numero dei Cinematografi e numero dei posti secondo i Compartimenti	324
F. Insegnamento artistico:		2. Pellicole presentate per la revisione cinematografica nell'anno 1938	324
Scuole e Istituti d'arte, Accademie di Belle Arti e Istituti musicali ..	311	Q. Radiofonia:	
G. Insegnamento superiore:		1. Caratteristiche delle stazioni trasmittenti al 31 dicembre 1938	325
1. Studenti iscritti nelle Università e negli Istituti superiori	312-313	2. Utenti privati al 31 dicembre 1938 ..	325
2. Laureati e diplomati nelle Università e negli Istituti superiori ..	314-315	3. Natura e durata delle trasmissioni nell'anno 1938	325
3. Studenti iscritti distribuiti per Corsi di laurea o di diploma	316	R. Gioventù Italiana del Littorio: Iscritti al 28 ottobre 1938	326
♦ 4. Laureati e diplomati distribuiti per Corsi di laurea o di diploma ..	316	S. Opera Nazionale Dopolavoro:	
5. Posti di ruolo, professori, liberi docenti e personale assistente nelle Università e negli Istituti superiori ..	317	1. Istituzioni dipendenti dall'O.N.D. e tesserati dell'O.N.D. distribuiti per categorie di lavoro	326
		2. Manifestazioni svolte dall'O.N.D. ..	326

Pagina

Pagina

XVII. Giustizia

A. Notizie retrospettive dal 1887 in poi	327
B. Autorità giudiziarie e loro attività:	
1. Uffici giudiziari, Avvocati e Procuratori al 1° gennaio 1938.....	328
2. Attività svolta dalle Autorità giudiziarie nel 1937 e 1938.....	328
C. Giustizia civile e commerciale:	
1. Attività delle Autorità giudiziarie in materia contenziosa.....	328
2. Esito dei procedimenti contenziosi di prima cognizione e degli appelli	329
3. Esito dei ricorsi in Cassazione...	329
4. Tutele dei minorenni	329
5. Separazioni personali di coniugi ..	329
6. Nullità di matrimonio.....	329
7. Protesti cambiari	330
8. Pignoramenti, Vendite di mobili e frutti pendenti e Sequestri nel 1937 e 1938.....	330
9. Vendite giudiziarie di immobili nel 1937 e 1938.....	330
10. Fallimenti:	
a. Concordati preventivi e piccoli fallimenti nel 1937 e 1938	331
b. Fallimenti ordinari nel 1937 e 1938..	331
11. Controversie individuali e collettive del lavoro nell'anno 1938....	332
12. Atti eseguiti dai Notai:	
a. Atti rogati e autenticati e convenzioni contenute negli atti	333
b. Atti e convenzioni di speciale interesse.	333
D. Giustizia penale:	
1. Attività svolta dalle Autorità giudiziarie in materia penale....	333
2. Reati denunciati e giudicati ...	333
3. Reati denunciati distinti secondo le loro specie.....	334-335
4. Imputati sottoposti a procedimento penale per delitti e per contravvenzioni ed esito del procedimento	336
5. Imputati condannati dalle varie Magistrature, divisi secondo le specie delle pene riportate	336
6. Giudizi d'appello e di cassazione e loro esito.....	336
7. Condannati condizionalmente ..	336
8. Liberazioni condizionali	336
9. Grazie sovrane	336
10. Riabilitazioni	336
11. Estradizioni.....	336
12. Magistratura dei Minorenni ...	337

E. Istituti di prevenzione e di pena:	
1. Stabilimenti di prevenzione e di pena al 31 dicembre 1938	337
2. Capienza degli istituti di prevenzione e di pena.....	337
3. Entrati negli istituti di pena ...	337
4. Usciti in libertà dagli istituti di pena	338
5. Detenuti presenti negli istituti di pena al 31 dicembre di ciascun anno	338
6. Notizie relative agli istituti per misure amministrative di sicurezza detentiva	338
F. Case di rieducazione di minorenni:	
1. Entrati e dimessi dalle case di rieducazione.....	338
2. Notizie personali degli entrati per prima assegnazione nelle case di rieducazione nel 1938	338
G. Amministrazione giudiziaria delle quattro Provincie libiche:	
♦ 1. Numero degli uffici giudiziari nel 1937.....	339
♦ 2. Giustizia civile e commerciale:	
a. Attività della Corte d'Appello	339
b. Procedimenti e sentenze dei Tribunali ..	339
c. Esecuzioni mobiliari - Fallimenti - Provvedimenti vari	339
d. Tribunali religiosi	339
♦ 3. Giustizia penale:	
a. Procedimenti definiti con ordinanza, sentenza o decreto dalle Autorità giudiziarie per i cittadini italiani, metropolitani e libici	340
b. Attività della Corte d'Appello	340
c. Attività dei Tribunali	340
d. Attività delle Corti di Assise.....	340
e. Reati denunciati.....	340

XVIII. Africa Italiana - Possedimenti

A. Notizie generali:	
1. Superficie e popolazione	341
♦ 2. Popolazione libica residente dell'Africa Settentrionale Italiana - Risultati del Censimento al 21 aprile 1936-XIV:	
a. Popolazione libica residente secondo il tipo della dimora e il sesso.....	341
b. Popolazione libica residente secondo la religione, la razza e la lingua	341
c. Popolazione libica residente in età di 10 anni e più secondo le categorie di attività economica	341
d. Famiglie libiche residenti secondo la categoria di attività economica e la religione del capo di famiglia	342
3. Comunicazioni e trasporti:	
a. Navigazione marittima	342
b. Linee aeree civili - Movimento negli aeroporti nell'anno 1937.....	343

	Pagina		Pagina
4. Credito:		◆12. Prezzi medi di alcuni prodotti venduti nei principali mercati della Somalia	355
a. Depositi nelle Casse di Risparmio Postali ..	343	◆13. Mercato di Asmara:	
b. Depositi nelle Casse di Risparmio ordinarie e nelle altre Aziende di credito ordinario ..	343	a. Cereali venduti nei singoli mesi del 1938....	356
c. Principali operazioni effettuate dalla Banca d'Italia	344	b. Pesci portati sul mercato nei singoli mesi del 1938	356
5. Conto consuntivo della spesa del Ministero dell'Africa Italiana.	344	◆14. Carni macellate nel pubblico macello di Asmara	356
B. Sahara Libico:		15. Opere pubbliche:	
◆1. Popolazione residente. - Risultati del Censimento al 21 aprile 1936-XIV:		a. Opere a cura diretta del Ministero dell'Africa Italiana eseguite o in corso di esecuzione nell'anno 1937	357
a. Popolazione residente in complesso	345	b. Opere a cura diretta del Ministero dell'Africa Italiana eseguite o in corso di esecuzione nell'anno 1938	358
b. Popolazione libica residente secondo il tipo della dimora, il sesso, la religione, la razza e la lingua	345	◆16. Risparmio: Rimesse degli operai, ...	358
◆2. Patrimonio zootecnico	345	17. Operazioni di credito agrario effettuate dagli Istituti di credito operanti in Somalia	359
◆3. Servizi postali e radiotelegrafici ..	346	18. Istruzione:	
◆4. Rete stradale al 31 dicembre 1938	346	a. Insegnamento elementare	359
◆5. Prezzi medi di alcuni prodotti venduti nei principali mercati	346	b. Insegnamento medio	360
6. Istruzione elementare	346	19. Sanità - Principali malattie infettive, parassitarie ed altre denunciate nell'anno 1938	360
C. Africa Orientale Italiana:		D. Possedimento delle Isole Italiane dell'Egeo:	
1. Climatologia - Dati meteorologici per le principali stazioni	347	1. Climatologia - Dati meteorologici degli osservatori di Rodi e Coo	361
2. Superficie e popolazione in complesso. - Valutazione eseguita nel maggio 1939-XVII	348	2. Superficie e popolazione - Risultati del Censimento al 21 aprile 1936-XIV	361
3. Popolazione dell'Eritrea secondo i risultati del censimento al 21 aprile 1931-IX:		3. Popolazione calcolata al 31 dicembre 1938	361
a. Popolazione presente regnicola, straniera e indigena	348	4. Produzione agraria	362
b. Popolazione presente indigena secondo la religione e la razza	348	5. Consistenza del bestiame	362
4. Popolazione della Somalia secondo i risultati del censimento al 21 aprile 1931-IX	348	6. Censimento degli esercizi industriali e commerciali al dicembre 1933	362
5. Colonizzazione agraria in Somalia	349	7. Servizi postali, telegrafici e telefonici	362
6. Servizi postali, telegrafici e telefonici	349	8. Movimento della navigazione nei porti del Possedimento nell'anno 1938	363
7. Ferrovie:		9. Servizi pubblici automobilistici ..	363
a. Ferrovia Addis Abeba-Gibuti	350	10. Rete stradale al 31 dicembre 1938 ..	363
b. Ferrovia dell'Eritrea	350	11. Movimento commerciale nell'anno 1938:	
◆8. Rete stradale:		a. Movimento commerciale di ciascuna isola	364
a. Rete stradale in complesso al 1° maggio 1938	350	b. Valore delle merci importate	364
b. Rete stradale dell'A. A. S. S. al 31 dicembre 1938	351	c. Valore delle merci esportate ed in transito	364
9. Movimento della navigazione nell'anno 1938:		12. Credito agrario	365
a. Movimento della navigazione nei porti dell'Eritrea	351	13. Istruzione	365
b. Movimento della navigazione nei porti della Somalia	352	14. Opere pubbliche	366
◆10. Commercio di importazione e di esportazione nell'anno 1938:		E. Concessione di Tien-Tsin in Cina:	
a. Importazioni ed esportazioni secondo i principali Paesi di provenienza e di destinazione e secondo le sezioni adottate dalla nomenclatura statistica	353	1. Caratteri fisici	366
b. Importazioni ed esportazioni secondo le categorie adottate dalla nomenclatura statistica	354	2. Popolazione	366
◆11. Prezzi medi di alcuni prodotti venduti nei principali mercati dell'Eritrea	354-355	F. Isola di Saseno	366

XIX. Albania

	Pagina
A. Stato e movimento della popolazione:	
✦ 1. Superficie e popolazione	367
✦ 2. Movimento naturale della popolazione	367
B. Agricoltura:	
✦ 1. Ripartizione della superficie per qualità di coltura - Anno 1938 ..	367
✦ 2. Principali produzioni agricole :	
a. Cereali	368
b. Piante industriali	369
c. Coltivazioni legnose	369
✦ 3. Consistenza e prodotti del bestiame	369
✦ C. Produzione mineraria	369
D. Comunicazioni:	
✦ 1. Servizio postale:	
a. Movimento postale	370
b. Bilancio finanziario del servizio postale ..	370
✦ 2. Servizio telegrafico	370
✦ 3. Servizio telefonico	371
✦ 4. Movimento della navigazione fra l'Italia e l'Albania	371
✦ 5. Movimento delle merci imbarcate e sbarcate fra l'Italia e l'Albania nel 1937	371
E. Commercio con l'estero:	
✦ 1. Commercio speciale distinto per categorie	372
✦ 2. Valori del commercio speciale con l'estero secondo la natura dei prodotti	373
✦ 3. Importazione ed esportazione dei principali generi alimentari ed animali vivi	373
✦ 4. Importazione ed esportazione delle principali materie per le industrie, grezze e semi-lavorate	374
✦ 5. Commercio speciale distinto per Paesi di provenienza e di destinazione	374
✦ 6. Quantità e valore delle principali merci importate ed esportate fra l'Italia e l'Albania.	375
E. Prezzi:	
✦ Numeri indici dei prezzi all'ingrosso ..	376
G. Mercato monetario e Credito:	
✦ 1. Circolazione.	376
✦ 2. Banca Nazionale d'Albania:	
a. Partite attive e passive della Banca al 31 dicembre di ciascun anno	377
b. Situazione degli sconti e delle anticipazioni alla fine di ciascun mese	377
c. Depositi a risparmio ed in conto corrente ed assegni in circolazione	377
d. Operazioni di credito	378
✦ H. Finanze pubbliche	378

Confronti internazionali

	Pagina
I. Stato e movimento della popolazione :	
1. <i>a</i> -Superficie e popolazione dei vari Paesi	1*-6*
✦ 1.b Superficie e popolazione degli Stati con dipendenze	6*
1.c Popolazione dei principali Stati alla data più recente	6*
2. Evoluzione della popolazione dal 1870 al 1930 nei vari Paesi	7*
✦ 3. Incremento totale, naturale e sociale della popolazione di alcuni Paesi tra due successivi censimenti	8*
4. Popolazione presente delle grandi città con 500.000 e più abitanti .	9*
5. Composizione per età della popolazione presente in alcuni Paesi ...	10*-11*
6. Distribuzione della popolazione in età di 15 anni e più secondo lo stato civile in alcuni Paesi ...	12*-13*
7. Distribuzione della popolazione secondo l'attività economica....	14*-16*
8. Movimento della popolazione nei vari Paesi	17*-20*
✦ 9. Fecondità della donna in alcuni Paesi.....	21*
✦ 10. Età media (in anni) degli Sposi e delle Spose in alcuni Paesi	22*
✦ 11. Divorzi e loro frequenza relativa in alcuni Paesi	22*
12. Quozienti di nuzialità, natalità e mortalità in alcune grandi città con 500.000 e più abitanti.....	23*
13. Confronto tra le più recenti Tavole di mortalità di alcuni Paesi	24*-26*
14. Mortalità infantile in alcuni Paesi	27*
15. Cause di morte nei Paesi europei ed extraeuropei	28*-35*
16. Emigrati dai vari Paesi	36*
17. Immigrati nei vari Paesi	37*
18. Emigrati da alcuni Paesi europei	38*
19. Immigrati in alcuni Paesi	38*
II. Agricoltura :	
1. Ripartizione della superficie territoriale dei principali Paesi per qualità di coltura	39*
2. Superficie, produzione e rendimento medio per ettaro delle principali coltivazioni	40*-45*
3. Produzione di alcuni principali prodotti agricoli	46*-50*
4. Giacenze visibili di alcuni prodotti agricoli	51*
5. Ripartizione delle Aziende agricole per classi di ampiezza e forma di conduzione in alcuni Paesi :	
a. Numero delle Aziende	52*
b. Superficie delle Aziende	53*

	Pagina		Pagina
6. Consistenza del bestiame nei principali Paesi.....	54*-55*	◆34. Gas idrocarburi.....	71*
◆7. Superficie forestale in alcuni Paesi..	56*	35. Roccia asfaltica e asfalto naturale	71*
◆8. Produzione legnosa dei boschi in alcuni Paesi europei.....	56*	36. Grafite greggia	71*
III. Industrie:		37. Magnesite greggia	71*
A. Industrie estrattive, metallurgiche e meccaniche:		◆38. Caolino	72*
1. Minerali di ferro.....	57*	◆39. Fluorina (fluoruro di calcio naturale)	72*
2. Minerali di manganese.....	57*	◆40. Talco e steatite	72*
3. Piriti	58*	◆41. Gesso	72*
4. Ghisa e leghe di ferro.....	58*	◆42. Diatomite (Farina fossile).....	73*
5. Acciaio	59*	43. Sale	73*
6. Minerali di cromo	59*	44. Solfo	74*
7. Nichelio	59*	45. Produzione di automobili	74*
8. Minerali di rame:		B. Industria chimica:	
a. Produzione di minerale greggio	60*	◆1. Produzione di benzolo	75*
b. Rame contenuto nei minerali estratti	60*	◆2. Produzione di catrame	75*
9. Rame	60*	3. Acido solforico	75*
10. Minerali di piombo:		4. Acido cloridrico	75*
a. Produzione di minerale greggio	61*	5. Sali di alluminio	75*
b. Piombo contenuto nei minerali estratti	61*	6. Soda (Carbonato sodico)	76*
11. Piombo.....	61*	7. Soda caustica (Idrato sodico)	76*
12. Minerali di zinco:		8. Solfato di sodio	76*
a. Produzione di minerale greggio	62*	9. Cloro, bromo e iodio	76*
b. Zinco contenuto nei minerali estratti	62*	10. Produzione di gas compressi	77*
13. Zinco.....	62*	11. Colori organici artificiali	77*
14. Minerali di stagno.....	63*	12. Anidride arseniosa	77*
15. Stagno	63*	13. Gomma elastica greggia.....	77*
16. Bauxite	63*	14. Produzione di derivati del petrolio.	78*
17. Alluminio	63*	15. Alcole etilico	78*
18. Oro	64*	16. Solfato ammonico	79*
19. Platino e metalli del gruppo	65*	17. Calciocianamide	79*
20. Argento.....	65*	18. Perfosfati di calcio	79*
21. Produzione mondiale dei metalli preziosi dal 1493	66*	19. Sali potassici	80*
22. Mercurio	67*	20. Guano naturale	80*
23. Minerali di antimonio.....	67*	21. Nitrato di sodio e nitrato di calcio.	80*
24. Minerali di tungsteno.....	67*	22. Fosfati naturali	80*
25. Minerali di vanadio	67*	23. Scorie di defosforazione	80*
26. Minerali di bismuto	67*	24. Solfato di rame	81*
27. Cadmio	68*	25. Produzione e consumo mondiale di azoto	81*
28. Minerali di molibdeno.....	68*	C. Industrie produttrici di energia, calore ed illuminazione:	
29. Amianto.....	68*	◆1. Gas illuminante	81*
◆30. Minerali di bario	68*	2. Energia elettrica.....	82*
31. Carboni fossili	69*	D. Industria tessile:	
32. Coke	70*	1. Fusi per la filatura del cotone	83*
33. Petrolio greggio	71*	2. Seta naturale greggia.....	83*
		3. Fibre tessili artificiali.....	84*

	Pagina
E. Industrie agrarie:	
1. Vino.....	84*
♦2. Birra	84*
3. Olio di oliva.....	85*
4. Zucchero di canna.....	85*
5. Zucchero di barbabietola.....	85*
6. Lana	86*
♦7. Latte.....	87*
♦8. Burro	87*
♦9. Margarina	87*
♦10. Formaggio.....	87*
F. Industrie varie:	
1. Pasta di legno.....	88*
2. Carta e cartone	88*-89*
3. Cemento.....	89*
♦G. Macellazione del bestiame	90*
♦H. Pesca marittima in alcuni Paesi....	91*
I. Numeri indici della produzione industriale	92*-93*
IV Comunicazioni e Trasporti:	
1. Movimento postale	94*
2. Conti correnti postali	95*
3. Entrate e spese del servizio postale	95*
4. Telegrafi	96*
5. Telefoni	96*
6. Radiotelegrafia.....	97*
7. Consistenza degli autoveicoli	97*
8. Materiale rotabile, traffico e risultati finanziari delle ferrovie.....	98*-100*
9. Nuove costruzioni delle Marine mercantili.....	101*
10. Marina mercantile mondiale	102*
♦11. Consistenza della Marina mercantile nei principali Paesi al 1° luglio 1938, distinta per classi di tonnellaggio e per classi di età delle navi	103*
12. Movimento della navigazione.....	103*
♦13. Movimento della navigazione attraverso il Canale di Suez.....	104*
♦14. Movimento della navigazione attraverso il Canale di Panama.....	104*
15. Numeri indici dei noli marittimi ..	104*
16. Navigazione aerea	105*
V. Commercio estero:	
1. Commercio speciale di importazione ed esportazione in moneta nazionale	106*
2. Commercio estero dei principali Paesi e relativa quota dell'Italia	107*

	Pagina
♦3. Valori del commercio estero, secondo la natura dei prodotti.....	108*-109*
4. Valori dell'importazione ed esportazione per Paesi di provenienza e destinazione in alcuni Stati..	110*-114*
5. Commercio internazionale di alcuni prodotti nei principali Paesi..	115*-121*
6. Bilancie dei pagamenti internazionali di alcuni principali Paesi.....	122*-123*
VI. Prezzi:	
1. Prezzi all'ingrosso delle principali merci nei mercati più importanti	124*-135*
2. Numeri indici dei prezzi all'ingrosso	136*-137*
♦3. Prezzi al minuto dei principali generi alimentari in alcune capitali di Europa.....	138*-139*
4. Numeri indici del costo della vita	140*-141*
VII. Lavoro e Salari:	
♦1. Occupazione operaia	142*-143*
2. Disoccupazione operaia.....	144*-145*
3. Salari in alcune attività industriali	146*-147*
4. Numeri indici dei salari nominali	148*-149*
5. Numeri indici dei salari reali .	150*-151*
VIII. Mercato monetario e Credito:	
1. Riserve di oro e di divise estere delle Banche di emissione alla fine degli anni 1934 a 1938.....	152*
2. Biglietti in circolazione alla fine degli anni 1931 a 1938.....	153*
3. Principali voci di bilancio delle Banche Centrali	154*-155*
4. Valore aureo delle monete	156*-157*
5. Tassi di sconto delle Banche Centrali	158*-159*
6. Tassi di sconto fuori Banca .	158*-159*
♦7. Emissioni di capitali	160*-161*
8. Ammontare dei depositi nelle Casse di risparmio	162*
IX. Finanze pubbliche:	
1. Entrate e spese di alcuni Stati	163*-165*
2. Specificazione delle principali entrate ordinarie in alcuni Paesi.....	166*
3. Specificazione delle principali spese ordinarie in alcuni Paesi	167*
4. Debito pubblico e servizio del debito pubblico di alcuni principali Paesi	168*

C. ELENCO DELLE FONTI

Nel seguente elenco sono indicate non solamente le pubblicazioni dalle quali sono stati attinti molti dati contenuti nel presente Anuario, ma anche altre pubblicazioni ufficiali — della soppressa Direzione Generale della Statistica e dell'Istituto Centrale di Statistica — che possono essere utilmente consultate.

La Direzione della Statistica, istituita subito dopo la costituzione del Regno con R. decreto 9 ottobre 1861, n. 294, diede nei suoi 65 anni di vita, una copiosa serie di pubblicazioni statistiche.

Con legge del 9 luglio 1926, n. 1162, la Direzione Generale della Statistica venne soppressa e, in sua vece, fu creato un Istituto Centrale di Statistica regolato dalla legge anzidetta e dal successivo decreto-legge del 27 maggio 1929, n. 1285.

Le più importanti pubblicazioni della soppressa Direzione generale della Statistica e quelle dell'Istituto Centrale di Statistica sono:

Publicazioni periodiche mensili

1. Bollettino mensile di statistica. — Dal novembre 1926 viene pubblicato regolarmente il giorno 21 di ogni mese come supplemento ordinario della *Gazzetta Ufficiale* del Regno e riporta tutte le notizie statistiche che, per opera dell'Istituto o di altre Amministrazioni, si possono avere nel corso del mese, ponendole a raffronto con quelle degli anni e dei mesi precedenti.

Le rubriche del Bollettino sono presentemente le seguenti: Popolazione — Educazione Nazionale — Giustizia — Agricoltura e Foreste — Industrie — Corporazioni e Lavoro — Cooperazione — Prezzi e consumi — Stocks di merci — Commercio con l'estero — Traffico marittimo e marina mercantile — Traffico terrestre ed aereo — Credito e Previdenza — Mercato monetario — Lavori pubblici — Africa Italiana e Possedimenti Italiani — Confronti internazionali.

2. Bollettino mensile dei prezzi. — Pubblicazione iniziata nel luglio 1927, dapprima quindicinalmente e poi, dal gennaio 1930, mensilmente. È un altro supplemento ordinario della *Gazzetta Ufficiale* e viene pubblicato regolarmente il giorno 15 di ogni mese.

Le rubriche sono presentemente le seguenti: Indici generali: Prezzi, costo della vita, salari — Prezzi all'ingrosso — Prezzi al minuto — Salari — Noli e relativi numeri indici — Mercato monetario e finanziario — Confronti internazionali — Disposizioni concernenti la disciplina dei prezzi emanate dal Ministero delle Corporazioni.

3. Bollettino mensile di statistica agraria e forestale. — È un supplemento straordinario della

Gazzetta Ufficiale che dal gennaio 1928 si pubblica regolarmente l'ultimo giorno di ogni mese. Esso si riallaccia alla precedente pubblicazione del Ministero di Agricoltura, Industria e Commercio: *Notizie periodiche di statistica agraria* (dal 1910 al 1927).

Comprende diverse parti: La prima riguarda l'andamento meteorologico e lo stato delle coltivazioni. La seconda riguarda la statistica agraria (Superfici, produzioni agrarie e ammassi). La terza riguarda la statistica forestale. La quarta tratta della statistica del bestiame macellato. La quinta riguarda il mercato agricolo. La sesta i salari dei braccianti agricoli. La settima il commercio estero dei principali prodotti interessanti l'agricoltura. La parte ottava è dedicata a studi vari.

4. Statistica del commercio speciale di importazione e di esportazione. — Ne è stata iniziata la pubblicazione da parte dell'Istituto nel luglio 1935, a seguito dell'accentramento presso di esso delle statistiche del commercio con l'estero e della navigazione. Anteriormente alla suddetta data, tale statistica è stata sempre curata dal Ministero delle Finanze (Direzione Generale delle Dogane e delle Imposte Indirette), che la pubblicò trimestralmente dal 1° gennaio 1870 al 31 marzo 1881 e mensilmente dal 1° aprile 1881.

Detta pubblicazione, che vede la luce il 20 di ogni mese, riporta i dati a tutto il mese precedente e consta attualmente di tre parti.

La parte I contiene i dati relativi all'importazione ed all'esportazione di tutte le merci nominate nella tariffa doganale italiana, con l'indicazione dei dati relativi ai principali Paesi di provenienza o destinazione delle merci stesse. Tali dati sono confrontati con i corrispondenti dell'anno precedente. Non mancano notizie riassuntive contenute in numerose tabelle.

La parte II contiene i dati relativi al commercio fra l'Italia e i vari Paesi: per ciascuno di questi sono riportati dati riassuntivi e retrospettivi e, per i 40 principali Paesi, è anche considerato il movimento di importazione e di esportazione, con l'indicazione dei dati relativi alle principali merci scambiate con ciascun Paese.

La parte III contiene i dati sul commercio fra l'Italia e l'Africa Italiana e i Possedimenti dell'Egeo.

Chiude il volume un indice alfabetico delle merci nominate dalla statistica del commercio estero, che sono poi quelle, come si è detto, nominate nella Tariffa doganale italiana.

5. Notiziario demografico. — Pubblicazione iniziata nel luglio 1928; quindicinale fino a tutto il 1932; mensile dal gennaio 1933. È una rassegna mensile di dati e di notizie sulle popolazioni dell'Italia e di altri Paesi. Contiene anche, in appendice, notizie sommarie sull'attività svolta nel mese dall'Istituto.

Si pubblica regolarmente il giorno 10 di ogni mese.

Publicazioni annuali di carattere generale

6. **Annuario statistico italiano.** — Riassume tutte le statistiche concernenti il nostro Paese.

Gli Annuari pubblicati sinora si raggruppano in 4 Serie. La prima Serie, iniziata nel 1878, comprende 13 volumi (Annuari del 1878; 1881; 1884; 1886; 1887-88; 1889-90; 1892; 1895; 1897; 1898; 1900; 1904; 1905-907). Quest'ultimo Annuario riproduce i dati dal 1871 o dall'anno più arretrato possibile.

Fino al 1895 ciascun volume oltre alla parte tabellare, conteneva anche una parte espositiva che negli Annuari successivi fu soppressa.

La seconda Serie, che ebbe inizio con il 1911, comprende 9 volumi: (1911; 1912; 1913; 1914; 1915; 1916; 1917-18; 1919-21; 1922-25).

Mentre gli Annuari della 1^a Serie erano stati pubblicati a periodi variabili, quelli della 2^a Serie furono pubblicati regolarmente ogni anno dal 1911 al 1916; poi, per le condizioni create dalla guerra, la pubblicazione non potè esser fatta che a periodi più lunghi.

La terza Serie iniziata nel 1927, cioè dopo la costituzione dell'Istituto Centrale di Statistica, comprende 7 volumi che sono stati pubblicati regolarmente il 14 luglio di ogni anno, dal 1927 al 1933.

La quarta Serie si è iniziata con l'Annuario del 1934.

La mancanza dell'Annuario per il 1926 è soltanto apparente perchè dal 1927 si abbandonò il sistema di intitolare l'Annuario all'ultima annata alla quale le notizie contenutevi si riferivano e si adottò invece il sistema di intitolarlo all'anno nel quale il volume veniva stampato.

In linea generale, il contenuto dei diversi Annuari è conforme a quello del presente volume: tale uniformità è dovuta al fatto che si è sempre cercato di mantenere e di aggiornare le varie serie statistiche: tuttavia, alcuni argomenti, per i quali i dati venivano desunti da pubblicazioni occasionali, sono trattati soltanto in qualche Annuario e non nei precedenti o nei successivi.

Nell'indice analitico dell'Annuario del 1933 sono indicati tutti gli argomenti trattati nei diversi Annuari dal 1878 al 1933.

7. **Compendio statistico italiano.** — È una pubblicazione che, a partire dal 1927, viene fatta regolarmente ogni anno, al 21 dicembre; ne sono stati pubblicati sinora 12 volumi.

Il Compendio, pur trattando la stessa materia che forma oggetto dell'Annuario, non può considerarsi come un duplicato di quest'ultimo. È invece una pubblicazione fatta a scopo di

divulgazione statistica la quale, per la sua piccola mole, per l'esposizione più succinta e più semplice e per la parte illustrativa premessa ad ogni capitolo, è particolarmente adatta ai giovani delle scuole ed a coloro che vogliono avere notizie riassuntive per conoscere le condizioni del nostro Paese.

Ad ogni volumetto è annessa una monografia statistica concernente qualche aspetto particolare della vita nazionale.

8. Annali di Statistica

La pubblicazione degli Annali di Statistica fu iniziata nel 1871.

I volumi sinora pubblicati sono raggruppati in sette Serie, delle quali le prime cinque furono pubblicate dalla soppressa Direzione Generale della Statistica, la sesta e la settima invece, dall'Istituto Centrale di Statistica.

La I Serie (anni dal 1871 al 1877) si compone di 10 volumi; la II (1878-1881) di 25, non compreso il volume contenente l'indice analitico delle materie contenute nelle prime due Serie; la III (1882-1884) di 16 volumi; la IV (1885-1910) di 111 volumi; la V (1912-1925) di 11 volumi; la VI (1931-1937) consta di 38 volumi, uno dei quali contiene un indice analitico, per materia e per autori degli Annali di Statistica dal 1871 al 1934 (vol. XXX). La serie VII (iniziata nel 1937) comprende sinora 4 volumi.

Il contenuto degli Annali è svariaticissimo e si compone principalmente di memorie di carattere scientifico. La Serie IV, però, comprende quasi esclusivamente una collana di monografie sulle condizioni industriali delle varie Province e gli Atti della Commissione per la statistica giudiziaria, ove sono riportate molte pregevoli relazioni su questioni giuridiche e di statistica giudiziaria dovute ad eminenti magistrati.

Nella Serie VI sono, fra gli altri, compresi anche 8 volumi contenenti le statistiche dell'insegnamento nei suoi vari rami e quelle di alcune altre manifestazioni culturali compilate secondo il programma tracciato dall'Istituto Internazionale di Cooperazione Intellettuale.

Dei quattro volumi sinora pubblicati della Serie VII, il primo è dedicato a studi di demografia, il terzo a studi di statistica agraria ed economica.

Statistiche demografiche

9. **Movimento della popolazione secondo gli atti dello stato civile.** — Pubblicazione annuale iniziata nel 1862; l'ultimo volume pubblicato si riferisce al 1937. I dati per le annate dal 1919 al 1923 furono pubblicati in un volume unico.

I volumi del 1876, 1877, 1878, 1880 e 1905 contengono anche dei confronti internazionali, che sono stati, in parte, ripresi dal 1931.

In appendice ai volumi del 1894, 1902 e 1903 sono pubblicate rispettivamente: una statistica dei Brefotrofi per gli anni 1893-1894; una nuova tavola di sopravvivenza secondo i risultati del censimento del 1901 e alcuni dati sulla durata media dei matrimoni in Italia.

Fino all'anno 1892 le cifre dei matrimoni, delle nascite e delle morti erano date anche per tutti i singoli Comuni del Regno; dal 1893, invece, tali cifre si davano separatamente solo per i Comuni che erano capiluoghi di Provincia o di Circondario oppure che avevano almeno 15000 abitanti. Dal 1929 l'Istituto ha ripreso il sistema di dare le notizie per tutti i singoli Comuni, le quali, a partire dal 1932, sono pubblicate in appendice al Bollettino mensile di statistica.

Per i confronti internazionali furono anche pubblicati due volumi separati nei quali sono indicati i matrimoni, le nascite e le morti avvenute nel periodo 1872-1894.

10. Statistica delle cause di morte. — È una pubblicazione annuale iniziata nel 1881; l'ultimo volume pubblicato si riferisce all'anno 1937.

Per gli anni dal 1881 al 1886 le notizie riguardano soltanto i Comuni Capiluoghi di Provincia, di Circondario o di Distretto; dal 1887 in poi le notizie riguardano invece le morti avvenute in tutti i Comuni del Regno.

Questi volumi contengono un capitolo relativo alle morti violente, le quali avevano formato oggetto di quattro volumi speciali negli anni dal 1866 al 1870 e che dal 1871 al 1882 erano illustrate in una Appendice aggiunta ai singoli volumi del Movimento dello stato civile.

Nel volumi del 1888, 1889, 1891-92, 1905 e 1911 sono contenuti confronti internazionali.

Nel volume del 1895 era data una statistica dei duelli durante gli anni 1879-1896 e nel volume del 1887 erano dati i risultati di un censimento dei medici e dei chirurghi stipendiati dai Comuni e da altri Enti per la cura gratuita dei poveri.

Al volume delle cause di morte del 1905 era unita una Appendice relativa all'assistenza degli esposti nel quinquennio 1902-1906.

A partire dal volume del 1931-32 sono contenuti dati sulle cause di nati mortalità.

11. Statistica delle migrazioni da e per l'Estero. — Pubblicazione annuale dal 1876 al 1893 e biennale dal 1894-95 al 1916-17; l'ultimo volume pubblicato dalla Direzione Generale della Statistica si riferiva agli anni 1918-1920.

Il volume del 1900-901 contiene notizie retrospettive a partire dal 1876; parecchi volumi di questa serie contengono confronti internazionali e alcuni riportano in riassunto le leggi e i regolamenti sull'emigrazione in vigore nei vari Stati.

L'incarico di compilare questa statistica fu poi affidato al Commissariato Generale dell'Emigrazione (Ministero degli Affari Esteri) che pubblicò le statistiche stesse per gli anni dal 1921 al 1926.

Successivamente, tale incarico fu dato all'Istituto Centrale, che compilò un volume per il 1926 e 1927, uno per il 1928, 1929 e 1930, uno per il 1931 e 1932 e uno per ciascuno degli anni dal 1933 al 1937.

Il volume del 1926 e 1927 contiene notizie retrospettive a partire dal 1876; gli altri volumi fanno sempre riferimento agli anni precedenti.

12. Censimenti della popolazione. — I Censimento generale della popolazione al 31 dicembre 1861. Sei volumi. — Il 1° volume concerne la popolazione agglomerata e sparsa dei singoli Comuni, Circondari e Province.

Il 2°, oltre a dare la classificazione della popolazione per età, sesso, stato civile e istruzione, contiene anche una statistica elettorale.

Il 3°, oltre a ripartire la popolazione per età, sesso e professione, per lingua, religione e secondo le origini, contiene alcune notizie sulle emigrazioni periodiche, sulla circoscrizione ecclesiastica e un quadro comparativo delle antiche e nuove circoscrizioni amministrative italiane.

Il 4° volume contiene la Relazione generale.

Vengono poi altri 2 volumi, uno sulla popolazione di fatto per singoli Comuni e uno sulla popolazione di diritto.

II Censimento generale della popolazione al 31 dicembre 1871.

— Sette volumi, dei quali il sesto contiene un Censimento degli italiani all'estero e il settimo un « Censimento degli stranieri in Italia ». Fu inoltre pubblicata una « Carta delle Circostrizioni amministrative, militari, giudiziarie e diocesane del Regno ».

III Censimento generale della popolazione al 31 dicembre 1881.

— Undici volumi, uno di questi volumi contiene la Relazione generale con confronti internazionali; uno si riferisce all'analfabetismo; uno alla popolazione presente e residente nei singoli Comuni del Regno e nel Possedimento di Assab; un volume contiene la classificazione dei Comuni del Regno per numero di abitanti secondo i censimenti del 1871 e 1881; un altro volume concerne la popolazione presente e residente nei singoli Circondari e Distretti e nei rispettivi Capiluoghi. Altri separati volumi sono dedicati al Censimento degli Italiani all'estero, alle Circostrizioni ecclesiastiche e alle Circostrizioni giudiziarie in relazione alle Circostrizioni amministrative.

IV Censimento generale della popolazione al 10 febbraio 1901.

Sei volumi. — Un volume contiene la Tabella della popolazione legale dei singoli Comuni. A questo fanno seguito altri cinque volumi.

In appendice al primo di questi cinque volumi sono indicate le variazioni nelle circoscrizioni amministrative avvenute dalla data del censimento al 10 novembre 1902. Il secondo, oltre a dare le classificazioni della popolazione secondo il sesso, l'età, lo stato civile e l'istruzione, fornisce notizie sui ciechi e sordomuti, sugli stranieri e sulle lingue parlate.

L'ultimo volume contiene la Relazione generale.

V Censimento generale della popolazione al 10 giugno 1911. —

Sette volumi, oltre quello contenente la Tabella della popolazione legale dei singoli Comuni.

Il 6° volume contiene anche le classificazioni: dei proprietari di beni immobili, dei ciechi e sordomuti, degli stranieri, delle lingue parlate.

Il 7° volume contiene la Relazione generale.

Alla stessa data fu eseguito un Censimento degli opifici e delle imprese industriali (5 volumi), del quale si farà cenno in seguito.

VI Censimento generale della popolazione al 1° dicembre 1921

Venti volumi — I primi 18 volumi contengono i dati per ciascun Compartimento; il XIX la Relazione generale e il XX i risultati del Censimento nelle Colonie e nei Possedimenti di diretto dominio.

Separatamente furono pubblicati: l'elenco dei Comuni del Regno secondo la circoscrizione amministrativa e la popolazione residente e presente; 19 fascicoli contenenti i risultati sommari del Censimento e un fascicolo riguardante la popolazione del Comune di Fiume al 1° gennaio 1925.

VII Censimento generale della popolazione al 21 aprile 1931-IX. Sette volumi.

Il volume I contiene la Relazione preliminare sui risultati definitivi e in Appendice le leggi e i decreti emanati per l'esecuzione del Censimento.

Il volume II fornisce i dati sulla popolazione dei Comuni e delle Frazioni di Censimento e consta di 3 parti. La parte terza è costituita dall'Elenco alfabetico dei Comuni e delle Frazioni.

Il volume III contiene i risultati definitivi del Censimento e si compone di 92 fascicoli, uno per ogni Provincia, oltre a due fascicoli speciali per la *Provincia di Littoria* e per la *Provincia di Asti*.

Il volume IV (in due parti) contiene la Relazione generale, illustrata da 47 diagrammi.

Il volume V riguarda il Censimento delle Colonie e dei Possedimenti.

Il volume VI contiene i risultati dell'indagine sulla fecondità eseguita alla stessa data del Censimento.

Il volume VII contiene un elenco dei Centri per Comuni e Frazioni di Censimento.

Sono stati inoltre separatamente pubblicati: un volume riguardante la « Classificazione e nomenclatura professionale », un « Elenco dei Comuni e loro popolazione residente e presente al 21 aprile 1931 » (1^a e 2^a edizione: la 2^a edizione rettifica alcuni dati della 1^a edizione); un volume sui « Risultati sommarî per le Provincie e Ripartizioni geografiche »; un volume contenente « Diagrammi della distribuzione della popolazione per età, sesso, stato civile, per Provincie, Ripartizioni geografiche e Regno »; un fascicolo relativo alle « Tavole di mortalità della popolazione italiana 1930-32 ».

VIII Censimento generale della popolazione al 21 aprile 1936-XIV. — Cinque volumi. — Il volume I riguarda gli atti del Censimento e consta di due parti: Parte I - Atti d'ordine generale; Parte II - Atti relativi alle classificazioni professionali.

Il volume II contiene i risultati del censimento per ciascuna Provincia del Regno e si compone di 94 fascicoli, uno per ogni Provincia.

Il volume III contiene dati per il Regno, concernenti la popolazione, il territorio, le famiglie, le convivenze, il sesso, lo stato civile, l'età, gli stranieri. Esso consta di due parti: la Parte I contiene la relazione, la Parte II le tavole.

Il volume IV riguarda le professioni ed è diviso pure in due parti. La Parte I contiene la relazione ed è attualmente in corso di stampa. La Parte II, che contiene le tavole, è costituita a sua volta di tre distinti volumi: uno dedicato agli addetti all'agricoltura, che riporta, in Appendice, una illustrazione dei caratteri economico-agrari dei singoli Compartimenti, nonché l'elenco e la definizione delle figure agricole; gli altri due espongono i risultati del Censimento relativamente alle professioni non agricole e alle condizioni non professionali, e di essi uno riporta i dati riferiti al Regno e l'altro i dati riferiti alle singole Provincie.

Il volume V riguarda il Censimento della Libia, delle Isole Italiane dell'Egeo e di Tien-Tsin.

Sono stati inoltre pubblicati separatamente: un volume concernente la *popolazione residente e la popolazione presente, distinta per categorie di attività economica, in ciascun Comune del Regno*; un *elenco dei Comuni del Regno e loro popolazione residente*; uno studio sulla *struttura della popolazione rurale italiana e le nuove figure agricole rilevate nell'VIII Censimento della popolazione*; un *Atlante dei Comuni del Regno*, che contiene l'indice alfabetico dei Comuni, notizie geografiche e 94 carte delle Provincie al 350 000.

13. Censimenti e indagini sulle abitazioni. — Sono da ricordare le seguenti pubblicazioni:

Indagine sulle abitazioni al 21 aprile 1931-IX in un volume diviso in due parti: Parte I Testo, Parte II Tavole. Della parte II sono stati pubblicati anche i dati riassuntivi in un fascicolo separato.

Indagine sulle case rurali in Italia — Anno 1934-XII.

14. Dizionario dei Comuni e delle Frazioni di Comune. — Un Dizionario alfabetico di tutti i Comuni del Regno e di tutte le Frazioni di Comune fu pubblicato dopo ciascuno dei censimenti del 1881, del 1901 e del 1911.

Dopo il Censimento del 1921 furono pubblicati 4 diversi Dizionari, relativi alle circoscrizioni amministrative vigenti al 31 marzo 1927, al 20 agosto 1928, al 15 agosto 1929 e al 15 ottobre 1930.

Inoltre è stato pubblicato il *Dizionario dei Comuni e delle Frazioni di Comune alla data del 21 aprile 1936-XIV*.

Quest'ultimo è suddiviso in due parti ed un'appendice. La parte I contiene per ciascun Comune e per ciascuna Frazione, elencati in ordine alfabetico, notizie riguardanti le circoscrizioni amministrative e notizie sulle sedi dei distretti militari, dei comandi dell'arma dei R. CC., della R. Guardia di Finanza, ecc. Sono indicate inoltre notizie sulla distanza delle Frazioni dalla casa comunale, sull'altimetria, sulla superficie territoriale, agraria e forestale, sulla popolazione residente e presente, nonché sulle sedi di stazioni ferroviarie, di uffici postali, telegrafici e telefonici, di capitanerie di porto, ecc.

Nella parte II del volume, in numerose tavole statistiche e sinottiche, sono riassunte notizie riguardanti le varie circoscrizioni amministrative.

Nell'appendice sono raccolte varie indicazioni relative ad uffici e servizi che non hanno sua propria competenza territoriale.

15. Variazioni di territorio e di nome avvenute nelle Circoscrizioni Comunali e Provinciali. — A date diverse furono pubblicati 13 volumi nei quali sono registrate tutte le variazioni avvenute dal 1° gennaio 1861 in poi. L'ultimo volume si riferisce alle variazioni oltre che delle circoscrizioni comunali e provinciali, delle zone agrarie, dal 21 aprile 1936-XIV al 31 dicembre 1938-XVII.

16. Notizie sulle condizioni edilizie e demografiche di alcune grandi città italiane ed estere. — Furono pubblicati due volumi, nel 1888 e nel 1891. Notizie sulle abitazioni sono anche date nei volumi dei Censimenti del 1921 e del 1931.

17. Atlante Statistico Italiano. — Un Atlante di demografia italiana fu pubblicato nel 1882 (statura dei coscritti, mortalità per età).

Un altro grande Atlante del formato di centimetri 62 x 52 è stato pubblicato dall'Istituto Centrale di Statistica.

Questo Atlante si compone di due parti separate: la prima contiene 85 tavole policrome relative alla natalità, alla mortalità e alla densità della popolazione nel periodo dal 1911 al 1921; la seconda parte comprende 90 tavole policrome relative alla natalità, alle variazioni della popolazione dal 1911 al 1921, al reddito medio e al frazionamento della proprietà terriera.

Statistiche sanitarie

Per quanto riguarda l'assistenza agli infermi, sono da citare le pubblicazioni seguenti:

18. *Movimento degli infermi negli Ospedali civili.* — Tre volumi concernenti gli anni 1883, 1884 e 1885-1887.

19. *Statistica dei ricoverati in Ospedali pubblici e privati e in altri Istituti di assistenza.* — Due volumi per gli anni 1898 e 1907.

20. *Notizie sull'ordinamento amministrativo e sulle condizioni igieniche degli Ospedali per infermi* - 1892.

A queste pubblicazioni si riallacciano le seguenti:

21. *Le malattie mentali in Italia.* - Alienati presenti nei luoghi di cura al 1° gennaio 1926.

22. *La morbosità per malattie mentali in Italia nel periodo 1926-28.*

23. *Movimento dei malati di mente negli Istituti di cura,* pubblicato annualmente, nella « Rivista Sperimentale di Freniatria ».

24. *Statistica degli Ospedali e degli altri Istituti pubblici e privati di assistenza ospitaliera nell'anno 1932.*

25. *Indagine sulla mortalità infantile nel Governatorato di Roma a cura di C. Gini - L. De Berardinis - G. D'Ormea - M. Flamini - U. Giusti - L. Maroi.*

Statistiche industriali e commerciali

26. **Censimento degli opifici e delle imprese industriali al 10 giugno 1911.** — Comprende 5 volumi nei quali sono date notizie sul numero, sul personale e sulla forza motrice delle imprese. Il volume 5° contiene la Relazione generale.

27. **Censimento industriale e commerciale al 15 ottobre 1927.** — Comprende 8 volumi, nell'ultimo dei quali è contenuta la Relazione generale e sono riportate le disposizioni legislative, i questionari, ecc. I volumi contengono i dati degli esercizi industriali e commerciali, del numero degli addetti, dei motori, della forza motrice, ecc.

È stato inoltre pubblicato un fascicolo sul *Censimento degli esercizi industriali e commerciali nel Possedimento delle Isole Italiane dell'Egeo al 31 dicembre 1933-XII.*

28. **Censimento industriale e commerciale 1937-1940.** — Sono state sinora pubblicate tre monografie:

L'industria dello zucchero in Italia - Censimento del 25 agosto 1937-XV. — Nella prima parte di questa monografia

sono riassunti i principi generali seguiti per l'esecuzione del censimento e sono date notizie tecniche sul processo di fabbricazione dello zucchero. Nella seconda parte sono elaborati e illustrati i risultati relativi alle ditte e agli stabilimenti e sono fatti confronti con i censimenti precedenti. Nella terza parte vengono approfondite le notizie sulle unità tecniche. La quarta parte tratta dei confronti dal 1900 al 1937. La monografia è corredata da 8 grafici e 4 cartine.

Le industrie del malto, della birra e degli estratti di malto - Censimento del 1° agosto 1937-XV. — La monografia illustra i risultati del censimento di queste industrie, fornendo notizie analoghe a quelle indicate per la monografia relativa all'industria dello zucchero.

L'industria casearia in Italia - Censimento della lavorazione del latte e dei prodotti derivati al 25 maggio 1937-XV. — In questa monografia, dopo uno sguardo di sintesi alla complessa attività dell'industria casearia, nelle sue manifestazioni di insieme, sono presi in particolare esame: la lavorazione del latte per la produzione dei derivati; la salagione e la stagionatura dei formaggi, in quanto non curate dall'azienda produttrice, la produzione di latte alimentare.

29. **Commercio di importazione e di esportazione del Regno d'Italia.** — È il titolo assunto dalle statistiche annuali del commercio con l'estero, in base all'ultima modifica ad esso approntata dall'Istituto.

Tali statistiche, sino al 1933, sono state compilate dal Ministero delle Finanze (Direzione Generale delle Dogane e delle Imposte Indirette), che le pubblicava sotto il titolo « Movimento commerciale del Regno d'Italia ». A partire dall'anno 1934 sono state compilate dall'Istituto, che ha dato alla materia una nuova esposizione, per ottenere una notevole riduzione del numero delle pagine, senza peraltro rinunciare ad alcuno dei dati pubblicati in passato.

Dal 1934 la pubblicazione annuale in parola consta di due volumi. Il primo di essi riguarda l'analisi per merci e per Paesi. Il secondo concerne: le merci importate ed esportate temporaneamente, reimportate o riesportate; le merci importate a regime eccezionale o per costruzioni navali; l'analisi dei dazi riscossi; il transito diretto e indiretto.

Il secondo volume relativo all'anno 1937 è tuttora in corso di stampa, come pure è in corso di stampa il primo volume relativo all'anno 1938.

30. **Statistica del movimento della navigazione del Regno d'Italia.** — Pubblicazione annuale compilata a cura della soppressa Direzione Generale della Statistica dal 1861 al 1880, a cura del Ministero delle Finanze dal 1881 al 1932 e a cura dell'Istituto dal 1933. Il volume di più recente pubblicazione si riferisce al l'anno 1937.

Detta pubblicazione è divisa attualmente in cinque parti: la I e la II riguardano il movimento della navigazione per operazioni di commercio, rispettivamente in tutti i porti del Regno e nei singoli porti e spiagge di approdo nazionali; la parte III concerne la navigazione di rilascio, la grande pesca e le provviste di bordo; la parte IV contiene notizie retrospettive e la parte V tratta del movimento della navigazione nelle colonie.

Statistiche delle Finanze comunali e provinciali

31. Statistiche dei bilanci comunali e provinciali. — Dal 1861 la Direzione Generale della Statistica cominciò a pubblicare le *statistiche dei bilanci comunali e provinciali* (1861; 1863; 1867-68; 1869).

Dal 1870 al 1889 per ogni anno furono pubblicati i bilanci comunali separatamente da quelli provinciali; dopo il 1889 le due statistiche, nuovamente abbinate, furono pubblicate per il 1891, il 1895 e il 1897. Successivamente, furono pubblicati 2 volumi per i bilanci comunali (1889; 1912) e due volumi per i bilanci provinciali (1889; 1915).

32. Statistica delle tasse comunali. — Sono stati pubblicati i volumi per gli anni 1881, 1884, 1887 e 1889.

33. Statistica dei debiti comunali e provinciali per mutui — Sono stati pubblicati i volumi per gli anni 1880, 1882-83-84, 1885, 1896, 1899 e 1900.

Per l'anno 1891 la statistica fu pubblicata in appendice al volume dei Bilanci comunali e provinciali del 1891 e per il 1888-89 nella *Gazzetta Ufficiale* del 9 giugno 1891, n. 133.

Nel 1918 fu pubblicato un volume sulla statistica dei debiti comunali e provinciali per mutui relativa all'anno 1911.

Negli anni recenti alcune delle statistiche anzidette furono pubblicate dal Ministero delle Finanze.

Statistiche della previdenza e beneficenza pubblica

34. Statistica delle Società di mutuo soccorso. — Il primo volume si riferisce all'anno 1862; furono poi pubblicati i volumi per gli anni 1873, 1878, 1885, 1896.

In seguito, questa statistica passò all'Ispettorato generale del Credito e della Previdenza.

35. Statistiche delle Casse di Risparmio. — La pubblicazione fu iniziata con un volume relativo all'anno 1864; a questo fecero seguito i volumi annuali per il 1866, 1867, 1868 e 1869, un volume per il triennio 1870-71-72 e un volume per il periodo 1873-76.

In seguito questa statistica passò all'Ispettorato generale del Credito e della Previdenza.

36. Statistiche della Cooperazione. — Questa serie si iniziò con il volume «*Statistica delle Banche popolari*» alla fine del 1880; a questo volume seguirono le statistiche delle Banche popolari del 1883, (con dati per il 1881 e 1882) del 1887 e del 1893; la *Statistica delle Società*

cooperative di lavoro fra braccianti, muratori ed affini al 31 dicembre 1894 e la *Statistica delle Società cooperative di consumo* al 31 dicembre 1895.

Anche questa statistica, come le due precedenti, passò poi all'Ispettorato generale del Credito e della Previdenza.

37. Statistiche delle Opere Pie. — Una prima indagine sulle Opere Pie fu fatta per l'anno 1861. I dati furono pubblicati per Compartimenti in 14 volumi.

L'indagine fu rinnovata per il 1880, con l'aggiunta delle notizie sulle spese di beneficenza sostenute dai Comuni e dalle Provincie. I dati furono pubblicati per Compartimenti in 10 volumi.

Il vol. X contiene un riassunto generale per il Regno.

Furono inoltre pubblicati: gli *Atti* e le *Relazioni della Commissione reale d'inchiesta sulle Opere Pie del Regno* (vol. 9), una *Statistica delle Confraternite* (1890-96) (vol. 2), la *Statistica dei Monti di Pietà* nell'anno 1896 e un volume sui *Provvedimenti a favore dei fanciulli esposti e abbandonati* per gli anni 1885, 1886 e 1887.

Statistiche dell'istruzione

38. Statistica dell'Istruzione elementare. — La prima indagine statistica sull'istruzione elementare fatta dalla Direzione Generale della Statistica si riferisce agli anni scolastici dal 1862-1863 al 1864-65. Ai quattro volumi che furono pubblicati per quegli anni fecero più tardi seguito quelli relativi agli anni 1877-78, 1878-79 e un volume di notizie sommarie per i due anni scolastici successivi.

Dal 1881-82 in poi la statistica dell'istruzione elementare diventò annuale fino all'anno scolastico 1901-02; non fu però compilata per gli anni scolastici 1890-91, 1896-97 e 1897-98.

Nei volumi dal 1898-99 in poi sono contenute anche le statistiche dell'Istruzione Normale.

Una nuova ed ampia statistica dell'istruzione elementare per l'anno scolastico 1926-27, fu pubblicata dall'Istituto nel volume XI della VI Serie degli Annali di Statistica.

La pubblicazione di dati statistici sull'istruzione elementare è stata ripresa con l'anno scolastico 1926-27 (volume XI-Serie VI-degli Annali di Statistica) e continuata negli anni successivi con la «*Statistica dell'Istruzione elementare per gli anni scolastici dal 1927-28 al 1931-32*» (vol. 9 delle Statistiche Intellettuali).

39. Statistica dell'Istruzione media e superiore. — Statistica annuale iniziata con l'anno scolastico 1880-81 e proseguita fino all'anno 1891-1892.

Per l'anno 1888-89 furono pubblicate notizie sommarie nel volume del 1887-88.

Per l'anno 1892-93 la statistica non fu pubblicata.

Per il 1893-94 la statistica dell'istruzione media fu pubblicata separatamente da quella dell'istruzione superiore. Successivamente, per l'istruzione media, furono pubblicati: un volume contenente « *Notizie sommarie sull'istruzione media e normale dal 1910-11 al 1911-12* »: un volume relativo agli *Istituti per l'istruzione media e normale e loro popolazione scolastica negli anni 1911-12 a 1916-17*; due volumi, per l'anno scolastico 1926-27, contenenti l'uno la *Statistica dell'istruzione media* (Annali di Statistica — Serie VI — Vol. XII) e l'altro la *Statistica dell'istruzione media speciale e dell'istruzione artistica* (Annali, c. s. volume XIII).

L'ultimo volume finora pubblicato si intitola: « *Statistica dell'Istruzione media per l'anno scolastico 1931-32 e notizie statistiche per gli anni scolastici dal 1927-28 al 1930-31* ». (Statistiche Intellettuali: vol. 10) e comprende sia l'insegnamento medio classico, scientifico e magistrale, che quello tecnico, professionale e artistico.

Per l'istruzione superiore, invece, si ebbe un volume compilato da Carlo Francesco Ferraris col titolo: « *Statistiche delle Università e degli Istituti Superiori* » (Annali di Statistica — Serie V — vol. 6) nel quale erano considerati gli studenti iscritti dal 1893-94 al 1911-12; i laureati e diplomati negli anni dal 1904-05 al 1910-11 e gli studenti stranieri iscritti dal 1906-1907 al 1911-12 e laureati dal 1905-906 al 1910-11.

L'Istituto ha pubblicato nel 1933 una *Statistica della istruzione superiore per il 1926-27* (Annali di Statistica — Serie VI — vol. XIV) e, in data più recente, la « *Statistica dell'istruzione superiore per l'anno accademico 1931-32 e notizie statistiche per gli anni accademici dal 1927-28 al 1930-31* » (Statistiche Intellettuali — vol. 11), nonché una speciale « *Indagine sugli studenti iscritti nelle Università e negli Istituti superiori nell'anno accademico 1931-32* » (Statistiche Intellettuali — vol. 13).

Alle statistiche sin qui indicate se ne riconnettono altre che pure hanno carattere culturale e cioè:

40. Statistica delle biblioteche. — Una prima statistica, in tre volumi, fu fatta per il 1863; una seconda, pure in tre volumi, si riferiva al 1889.

Una statistica sommaria delle biblioteche per il 1927 fu pubblicata nel volume XV della VI Serie degli Annali di Statistica, assieme a quella di altre manifestazioni culturali.

In questo volume sono pure pubblicate statistiche sommarie sugli *Archivi*, sulla *Proprietà intellettuale*, sui *Musei e Collezioni d'arte*, sulla *Cinematografia*, sulla *Radiofonia* e sugli *Esercenti professioni liberali* nel periodo 1926-30.

La stessa indagine è stata rinnovata nel periodo 1931-35 con il volume « *Statistica di alcune manifestazioni culturali italiane nel periodo 1931-35 (Biblioteche, Archivi, proprietà intellettuale, Musei e Istituti d'arte, cinematografia, radiofonia, professioni liberali)* » che fa parte anch'esso delle Statistiche Intellettuali edite dall'Istituto e ne costituisce il volume 12°.

41. Statistica della produzione libraria italiana. — Questa statistica, compilata dall'Istituto Centrale di Statistica in collaborazione con l'Istituto Italiano del Libro, è stata pubblicata in volumi a sè stanti per ciascuno degli anni 1928, 1929 e 1930 (Annali di Statistica — Serie VI — Vol. IX, vol. XXVIII, vol. XXXI). I dati per gli anni 1931, 1932 e 1933 sono stati pubblicati, insieme a quelli di altre manifestazioni culturali, nel citato vol. 12° delle Statistiche Intellettuali.

42. Statistica della Stampa periodica. — Fu pubblicata per il 1885, 1887, 1889, 1891, 1893, 1895, in altrettanti volumi separati. Notizie sulla stampa periodica per gli anni 1928, 1929 e 1930 furono date nei volumi sopra indicati relativi alla produzione libraria.

Statistiche giudiziarie e penitenziarie

43. Statistiche giudiziarie. — Le statistiche giudiziarie furono compilate, dal 1863 al 1876, dal Ministero della Giustizia.

A partire dal 1880 e fino al 1906 l'incarico della raccolta, dello spoglio e della pubblicazione dei dati concernenti tali statistiche fu affidato alla Direzione Generale della Statistica, la quale pubblicò annualmente, per l'anzidetto periodo:

— *la statistica giudiziaria civile e commerciale;*

— *la statistica giudiziaria penale.*

Per entrambe queste serie, nel primo volume (1880) erano riportati anche i dati degli anni dal 1875 al 1880.

Ad intervalli variabili la stessa Direzione pubblicò due volumi di *Statistica notarile* (anni 1896 e 1897-900).

In materia di *Statistica della criminalità* la Direzione della Statistica pubblicò un volume intitolato: « *Movimento della delinquenza negli anni 1873-83* » e due volumi di « *Notizie complementari alle statistiche giudiziarie penali* », uno per gli anni 1890-95 e l'altro per gli anni 1896-1900.

Gli Atti della Commissione per le statistiche giudiziarie furono pubblicati negli Annali di Statistica.

Dall'anno 1907 la pubblicazione delle statistiche giudiziarie fu nuovamente affidata al Ministero di Grazia e Giustizia, il quale pubblicò:

Statistica giudiziaria civile e commerciale. — Volumi per gli anni 1907 al 1935.

Statistica giudiziaria penale. — volumi per gli anni 1907 al 1935.

Statistica della criminalità. — Volumi per gli anni 1906 al 1928.

Statistica notarile. — Volumi per gli anni 1901 al 1934.

In base al R. D. 24 marzo 1938—XVI, numero 402, venne effettuato il trasferimento all'Istituto Centrale di Statistica di tutti i servizi delle stesse Statistiche giudiziarie.

Sono in corso di stampa i volumi: a) per gli anni 1936–1937 della statistica giudiziaria civile e commerciale; b) per gli anni 1936–1937 della statistica giudiziaria penale; c) per gli anni 1935–1936–1937 della statistica notarile.

44. Statistiche penitenziarie. — Le statistiche penitenziarie dal 1862 al 1918 furono pubblicate a cura del Ministero dell'Interno con una serie di 31 volumi sotto il titolo, rispettivamente di *Statistica delle Carceri* e *Statistica dei Riformatori*.

Dal 1919, col passaggio della Direzione Generale delle carceri e dei Riformatori al Ministero di Grazia e Giustizia, tale pubblicazione fu fatta a cura del Ministero suddetto che fino al 1927 mantenne per i volumi i titoli di cui sopra.

Dal 1928 al 1933 si pubblicò in un solo volume con la denominazione di *Statistica degli Istituti di prevenzione e di pena e dei Riformatori*, per cambiare dal 1934 in poi in quello attuale di *Statistica degli Istituti di prevenzione e di pena e delle Case di Rieducazione*.

In base al citato R. Decreto 24 marzo 1938—XVI, n. 402, le statistiche penitenziarie insieme con quelle giudiziarie, vennero trasferite all'Istituto Centrale di Statistica. Il volume della *Statistica degli Istituti di Prevenzione e pena e delle case di rieducazione* per l'anno 1938, trovasi in corso di stampa.

Statistiche agrarie e forestali

Il Servizio delle Statistiche agrarie e forestali, prima alle dipendenze dell'allora Ministero dell'Economia Nazionale, con R. D. 2 giugno 1927 n. 1035 fu trasferito all'Istituto Centrale di Statistica.

Da allora l'Istituto provvede alla pubblicazione, nel proprio Bollettino mensile di Stati-

stica agraria e forestale, dei risultati delle periodiche rilevazioni statistiche e di particolari indagini di carattere economico-agrario. Inoltre l'Istituto ha portato a termine le seguenti due grandi opere, fondamentali per la conoscenza dell'agricoltura italiana, il Catasto agrario 1929 e il primo Censimento Generale dell'Agricoltura italiana (19 marzo 1930—XIII), e ne ha iniziata un'altra, altrettanto importante, il Catasto forestale.

45. Catasto agrario. — Del Catasto agrario 1910 — il cui lavoro di rilevazione era stato regolarmente ultimato — l'allora Ministero di Agricoltura Industria e Commercio pubblicò, tra il 1911 e il 1915, solamente i seguenti 7 fascicoli:

Introduzione Catasto agrario Marche, Umbria, Lazio. — Fascicoli compartimentali: Umbria, Lazio, Marche, Lombardia (2 vol.) e Veneto.

Nel 1929 l'Istituto ha proceduto all'aggiornamento del Catasto agrario 1910 attraverso una nuova rilevazione catastale, ultimata nel 1936. L'opera — definita « il gran libro dell'Agricoltura italiana » — si compone di 94 fascicoli provinciali e del Volume riassuntivo per il Regno.

Ciascun fascicolo provinciale consta di una prima parte (cenni illustrativi) nella quale si dà notizia del metodo delle rilevazioni, qualificazioni, classificazioni e produzioni, avviamenti, territorio e terreno agrario, popolazione, aziende agricole, bestiame, superficie e produzione unitaria, confronti con il Catasto precedente; segue la parte « Avvertenze alle tavole » per la più facile interpretazione dei dati; quindi due tavole riassuntive contenenti dati sulla superficie, sulla popolazione e sul bestiame e infine le tavole che riportano, per regioni, zone e comuni, i dati di superficie e di produzione delle coltivazioni e dei prodotti agrari.

Il volume del Regno consta di due parti: la prima — Relazione generale — comprende i seguenti capitoli: Il metodo — I risultati della catastrazione agraria ed il loro significato — Lo svolgimento dei lavori — Tavole; la seconda — Tavole — comprende, per grandi circoscrizioni, i risultati della catastrazione eseguita nel 1929, secondo una pagina tipo, per ciascuna coltivazione principale e secondaria, l'importanza assoluta e relativa in ogni singolo territorio.

A complemento della rilevazione catastale l'Istituto ha pubblicato il volume: « *Periodi di semina e di raccolto per le principali coltivazioni* » in cui sono indicati per Provincia e Regione agraria i periodi in cui ricorrono le semine e sono effettuati i raccolti delle diverse coltivazioni; delle coltivazioni legnose sono elencate le varietà maggiormente rappresentate.

46. Catasto forestale. — Parallelamente al Catasto agrario è stato iniziato anche il Catasto forestale, lavoro che non era mai stato eseguito in Italia e che per le speciali difficoltà che presenta non potrà essere ultimato che fra alcuni anni.

Finora sono stati pubblicati i fascicoli provinciali relativi alle provincie di Bergamo, Treviso e Vicenza e il fascicolo speciale per la Provincia di Littoria.

Ciascun fascicolo contiene tre parti. Nella prima (cenni illustrativi) sono presi in esame i risultati della catastrazione forestale. La seconda parte (avvertenze alle tavole) è destinata a facilitare la lettura delle tavole. La terza parte è rappresentata dalle « Tavole » che sono di 3 tipi: 1° tipo (tavola 1^a) in cui per i singoli comuni, zone agrarie, regioni agrarie e provincie figurano i dati di superficie e i corrispondenti dati di produzione relativi a ciascuna forma di governo boschivo ed agli altri terreni saldi con piante legnose; 2° tipo (tavole II^a III^a e IV^a) in cui per provincia, regione agraria e zona agraria sono indicate le notizie sulla superficie, per qualità di coltura, per forma di governo e categoria di proprietà; la costituzione dei boschi per ciascuna qualità di bosco; la produzione legnosa per ciascuna qualità di bosco; i prodotti non legnosi; i boschi a produzione inferiore alla normale; il contributo dato dai boschi e dagli altri terreni saldi all'esercizio del pascolo; III° tipo (Tavola V^a) in cui per il territorio di ciascun comune sono fornite le notizie più importanti contenute nelle tavole del II° tipo.

Ciascun fascicolo contiene 3 carte a colori che pongono in evidenza il coefficiente di boscosità di ciascun comune, le forme di governo boschivo e i boschi a produzione inferiore alla normale.

47. Censimento generale dell'agricoltura italiana (19 marzo 1930-VIII). — In connessione al Censimento agricolo mondiale del 1930 l'Istituto ha eseguito, per quell'anno, un Censimento generale dell'agricoltura italiana.

I risultati del censimento sono stati pubblicati nei seguenti volumi:

Vol. I. — *Censimento del bestiame*: Parte 1^a, Relazione generale; Parte 2^a, Tavole (dati analitici per comuni, zone agrarie, provincie, compartimenti e Regno); Parte 3^a, Classificazione degli allevamenti animali per ampiezza. I dati sono stati successivamente aggiornati al marzo 1936, 1937, 1938.

Vol. II. — *Censimento delle aziende agricole*: Parte 1^a, Relazione generale; Parte 2^a, Tavole.

Vol. III. — *Censimento delle bonifiche idrauliche di prima categoria*.

Vol. IV. — *Misure locali per le superfici agrarie*: per tutti i comuni in cui sono usate misure locali per l'espressione delle superfici agrarie è indicata l'equivalenza nel sistema metrico decimale.

A complemento dei risultati del Censimento sono stati pubblicati i seguenti studi:

a) *Censimento delle aziende agricole in provincia di Milano*: per le ragioni esposte nello studio, i dati della provincia di Milano sono stati elaborati con particolare ricchezza, illustrando attraverso i risultati censuari gli aspetti dell'economia agricola milanese.

b) *Il censimento della popolazione rurale nella provincia di Milano*: lo studio offre un esempio del come può essere approfondito, attraverso un censimento professionale eseguito

in conformità del censimento delle aziende agricole e del censimento del bestiame, lo studio dei complessi aspetti della popolazione rurale.

c) *Le fattorie dell'Italia Centrale*: lo studio considera il numero delle fattorie e la loro ripartizione per classi di ampiezza e in unità colturali, i rapporti fra proprietà e impresa e tra impresa e mano d'opera, il rapporto di colonia parziaria entro e fuori la fattoria, l'ampiezza dei poderi a colonia parziaria entro e fuori la fattoria, le terre di fattoria cedute in affitto. Al testo seguono 15 tavole.

48. Studi e indagini varie.

Indagine sulle case rurali in Italia.

Indagine sul frumento impiegato nelle semine.

Le varietà di frumento coltivate in Italia nel biennio 1933-34 e la loro area di diffusione.

Indagine statistica sulle colture floreali.

Indagine sulla bachicoltura.

Indagine sulle coppie trebbianti che hanno funzionato nel 1935.

Indagine statistica sui frantoi da olive.

Indagine sulla coltivazione del castagno da frutto in Italia.

Indagine sul costo della lotta contro i parassiti delle piante.

Indagine statistica sui sili da foraggio.

L'ammasso del grano nelle campagne 1936-1937, 37-38, 38-39.

La produzione del latte vaccino in Italia. I prodotti non legnosi dei boschi.

Primi risultati del servizio annuale di statistica forestale.

* * *

Per ciascuno degli argomenti trattati nel presente *Annuario* si richiamano qui di seguito le pubblicazioni della soppressa Direzione generale della Statistica e dell'Istituto Centrale di Statistica già indicate e si citano le pubblicazioni delle altre Amministrazioni.

I. **Climatologia e Sismicità.** — Vedasi la pubblicazione già indicata al n. 3:

II. **Territorio e stato della popolazione.** — Vedansi le pubblicazioni sui Censimenti generali della popolazione, nonchè le altre già citate ai numeri 1, 8, 13, 14, 15 e le notizie pubblicate nei precedenti Annuari.

III. **Movimento della popolazione.** — Oltre alle pubblicazioni già citate ai numeri 1, 5, 8, 9, 10, 11, si indicano le seguenti:

49. *Il movimento dell'emigrazione italiana negli anni dal 1910 al 1926.* — Pubblicazione del Commissariato Generale dell'emigrazione

50. *Le statistiche dell'emigrazione italiana dal 1876 al 1924.* — Pubblicazione del Commissariato Generale dell'emigrazione:

51. *Annuario statistico dell'emigrazione italiana dal 1876 al 1925.* — Pubblicazione del Commissariato Generale dell'emigrazione.

IV. Agricoltura e Foreste. — A questi argomenti si riferiscono le pubblicazioni precedentemente citate ai numeri 1, 3, 8, 12, 29, 45, 46, 47 e 48, nonché le seguenti:

52. *Azienda dei tabacchi, dei sali e del chinino di Stato - Relazione e bilancio industriale.* — Pubblicazione dell'Amministrazione Autonoma dei Monopoli di Stato. Dal 1877-78 al 1937-38.

53. *Annuario Serico.* Anni 1937-38 — Pubblicazione dell'Ente Nazionale Serico.

54. *Annuario statistico dei prodotti chimici per l'agricoltura.* — Pubblicazione della Federazione Nazionale Fascista dell'Industria dei prodotti chimici per l'agricoltura. Dal 1930 al 1937.

55. *La Bonifica integrale nel decennale della Legge Mussolini.* — Pubblicazione di G. Tassinari - Sottosegretario di Stato per la Bonifica integrale.

V. Industrie. — Vedansi le pubblicazioni citate ai numeri, 1, 4, 8, 12, 26, 27, 28 e 29, nonché le seguenti:

56. *L'Energia elettrica.* — Pubblicazione mensile dell'Unione Nazionale Fascista Industrie Elettriche (UNFIEL) e della Federazione Nazionale Fascista esercenti imprese elettriche (FENAFEIE). Dal 1922.

57. *Relazione sul servizio minerario.* — Pubblicazione annuale del Ministero delle Corporazioni (Corpo Reale delle Miniere). Dal 1877 al 1936.

58. *Annuario statistico per le industrie chimiche 1934-1937.* — Pubblicazione della Confederazione Fascista degli industriali.

59. *Statistica delle imposte di fabbricazione.* — Pubblicazione annuale del Ministero delle Finanze (Direzione Generale delle Dogane e Imposte indirette). Dal 1895 al 1937-38.

60. *Statistica generale degli apparecchi a pressione iscritti nell'A. N. C. C.* — Pubblicazione dell'Associazione nazionale per il controllo della combustione. Dal 1930 al 1937.

VI. Comunicazioni e Trasporti. — Oltre alle pubblicazioni già indicate ai numeri 1 e 30 vedansi anche le seguenti:

61. *L'attività industriale delle Imprese di Comunicazioni Elettriche durante l'anno 1937.* — Pubblicazione della Federazione Nazionale Fascista degli esercenti Imprese di Comunicazioni Elettriche.

62. *Relazione sui servizi postali e telegrafici.* — Pubblicazione del Ministero delle Comunicazioni (Direzione Gen. delle Poste e dei Telegrafi). Dal 1863 al 1936-37.

63. *Relazione statistica sul servizio telefonico.* — Pubblicazione annuale dell'Azienda di Stato per i servizi telefonici. Dal 1909-1910 al 1936-37.

64. *Relazione sul servizio delle Casse Postali di risparmio.* — Pubblicazione della Direzione Gen. delle Poste, - Anni 1934-1935.

65. *Relazione dell'Amministrazione delle ferrovie esercitate dallo Stato.* — Pubblicazione annuale del Ministero delle Comunicazioni (Direzione Generale delle ferrovie dello Stato): Dall'esercizio 1905-906 al 1937-38.

66. *Dati mensili relativi all'esercizio delle ferrovie dello Stato.* — Pubblicazione mensile del Ministero delle Comunicazioni (Direzione Generale delle ferrovie dello Stato). Dal 1924.

67. *Dati statistici per il biennio 1935-1936 relativi alle ferrovie concesse all'industria privata e tramvie extraurbane.* — Pubblicazione del Ministero delle Comunicazioni (Ispettorato generale ferrovie, tramvie e automobili).

68. *Dati statistici per il biennio 1935-36 sui servizi pubblici automobilistici extraurbani.* — Pubblicazione del Ministero delle Comunicazioni (Ispettorato generale ferrovie, tramvie ed automobili). Anni 1928, 1929, 1930.

69. *Dati statistici per il biennio 1935-1936 sui servizi vari (tramvie urbane, linee automobilistiche urbane, filovie, linee di navigazione interna, funicolari terrestri, funicolari aeree).* — Pubblicazione del Ministero delle Comunicazioni (Ispettorato generale ferrovie, tramvie e automobili).

70. *L'Azienda Autonoma Statale della Strada nel decennio 1° luglio 1928-VI-30 giugno 1938-XVI.*

— Pubblicazione dell'A. A. S. S.

71. *Incidenti stradali in Italia nel triennio 1934-36.* — Pubblicazione del Reale Automobile Club d'Italia.

72. *La marina mercantile italiana.* — Pubblicazione del Ministero delle Comunicazioni (Direzione Gen. della Marina mercantile). Annuale dal 1881 al 1914; 1915-1925; Annuale dal 1926 al 1931.

73. *Statistica delle linee aeree civili italiane.* — Pubblicazione annuale del Ministero della Aeronautica. (Direzione generale dell'Aviazione civile e del traffico aereo). Anni dal 1926 al 1935.

VII. **Commercio con l'Estero.** — Vedansi le pubblicazioni citate ai numeri 1, 4 e 29.

VIII. **Prezzi - Costo della vita - Consumi - Salari.** — Oltre alle pubblicazioni già indicate ai numeri 1, 2, 3 e 8, si citano le seguenti:

74. *Il mercato edilizio.* — Pubblicazione della Federazione nazionale fascista dei Proprietari di fabbricati.

75. *Imposte di consumo comunali negli anni 1933, 1934, 1935 per tutti i Comuni del Regno e negli anni 1936-1937 per i Comuni capoluoghi di Provincia.* — Pubblicazione del Ministero delle Finanze. (Direzione generale dei servizi per la Finanza locale).

IX. **Camere legislative - Corporazioni - Sindacati - Lavoro.** — Oltre alla pubblicazione indicati al n. 1 vedansi anche le seguenti:

76. *Elenco dei Senatori del Regno.* — XXX Legislatura, 1^a della Camera dei Fasci e delle Corporazioni — Pubblicazione della segreteria Generale del Senato — Giugno 1939-XVII.

77. *Elenco alfabetico dei consiglieri nazionali.* — XXX Legislatura, 1^a della Camera di Fasci e delle Corporazioni. — Pubblicazione della Camera dei Fasci e delle Corporazioni. Giugno 1939-XVII.

78. *Bollettino di notizie economiche.* — Pubblicazione mensile della Conf. Fascista degli Industriali, dell'Associaz. fra le Società per azioni e della Conf. Fasc. delle Aziende del credito e dell'assicurazione.

79. *Sindacato e Corporazione.* — Bollettino di informazioni corporative a cura del Ministero delle Corporazioni. — Pubblicazione mensile.

80. *Le migrazioni nel Regno e nell'Africa Italiana.* — Pubblicazione della Presidenza del Consiglio dei Ministri. (Commissariato per le migrazioni e la colonizzazione). Anni 1937-XV-1938-XVI.

X. **Mercato monetario e Credito.** — In aggiunta alla pubblicazione indicata al n. 1 si citano le seguenti:

81. *Annuario delle Banche e Banchieri di Italia.* — Pubblicazione dell'Associazione tecnica bancaria Italiana. Anno 1938.

82. *Bollettino di notizie economiche.* — Pubblicazione mensile della Conf. Fasc. degli Industriali, dell'Associazione fra le Società italiane per azioni e della Conf. Fasc. delle aziende del credito e dell'assicurazione.

83. *Relazione del Governatore della Banca di Italia all'adunanza generale ordinaria dei partecipanti tenuta in Roma il 30 marzo 1939-XVII* — Pubblicazione della Banca d'Italia.

84. *L'economia Italiana nel sessennio 1931-36.* — Pubblicazione della Banca d'Italia.

85. *Bollettino dell'Ispettorato per la difesa del risparmio e per l'esercizio del credito.* — Casse di risparmio. — Monti di pegni di 1^a categoria e loro Federazioni. — Situazione dei conti al 31 dicembre 1937.

86. *Bollettino delle situazioni dei conti dei Monti di Pegni di 2^a categoria.* — Pubblicazione annuale dell'Ispettorato predetto.

87. *Rendiconto della Cassa di Risparmio della Libia.* Anno 1938.

88. *Gazzetta Ufficiale* del Regno.

89. *Le Società italiane per azioni al 31 dicembre 1935.* — Pubblicazione della Associazione fra le Società Italiane per Azioni.

90. *Relazione sull'esercizio e sul bilancio del Consorzio per sovvenzioni su valori industriali.* — Pubblicazione annuale del Consorzio predetto. Anno 1938.

91. *Bilancio del Consorzio di Credito per le Opere Pubbliche.* — Pubblicazione annuale del Consorzio predetto. Anno 1938.

92. *Bilancio e Relazioni dell'Istituto Mobiliare Italiano.* — Pubblicazione annuale dell'Istituto predetto. Esercizio 1937-38.

XI. **Finanze pubbliche.** — Oltre le pubblicazioni indicate ai nn. 31, 32 e 33, si citano le seguenti:

93. *Rendiconto generale consuntivo dell'Amministrazione dello Stato. - Parte I; Conto consuntivo del bilancio. - Parte II; Conto generale del patrimonio dello Stato.* — Atti parlamentari. Pubblicazione annuale.

94. *Bilanci comunali e provinciali per l'anno 1935.* — Pubblicazione del Ministero delle Finanze, Direzione Generale dei servizi per la Finanza locale.

XII. Assicurazioni. — Oltre alla pubblicazione indicata al numero 1, vedansi anche le seguenti:

95. *Rendiconti dell'Istituto Nazionale Fascista per la Previdenza Sociale.* — Pubblicazione annuale. Anno 1937.

96. *L'attività dell'Istituto Nazionale Fascista della Previdenza Sociale nel 1937.* — Appendice al n. 5 de *Le assicurazioni Sociali*. Anno 1938. Pubblicazione mensile dell'Istituto Nazionale fascista della Previdenza Sociale.

97. *Notizie statistiche.* — Pubblicazione bimestrale; supplemento alla Rivista mensile *Le assicurazioni Sociali*, dell'Istituto Nazionale Fascista della Previdenza Sociale.

98. *Gli Istituti e le Imprese di assicurazione in Italia.* — Pubblicazione annuale del Ministero delle Corporazioni. Anno 1938.

99. *Bilancio consuntivo dell'Istituto Nazionale Fascista per l'Assicurazione contro gli infortuni sul lavoro.* — Pubblicazione annuale dell'Istituto predetto (già Cassa Nazionale Infortuni). Anno 1938.

100. *Indagini analitiche sugli infortuni avvenuti nell'anno 1935.* — Appendice alla relazione sul bilancio consuntivo dell'Istituto Nazionale Fascista per l'Assicurazione contro gli Infortuni sul lavoro.

101. *Relazioni sul bilancio dell'Istituto Nazionale delle Assicurazioni.* — Pubblicazione annuale. Anno 1938.

XIII. Opere pubbliche. — Oltre alla pubblicazione indicata al n. 1, si cita la seguente:

102. *Le opere pubbliche al 31 dicembre 1937.* — Pubblicazione annuale del Ministero dei Lavori Pubblici (Ufficio Statistica).

XIV. Sanità. — Oltre alle pubblicazioni indicate ai numeri 1 e 18, 19, 20, 21, 22, 23 e 24, si citano le seguenti:

103. *Bollettino malattie infettive del Regno.* — Pubblicazione settimanale del Ministero dell'Interno (Istituto di Sanità Pubblica). Dal 1923.

104. *Movimento dei malati di mente negli Istituti di cura.* — Pubblicazione periodica dell'Ufficio statistico per le malattie mentali presso il Manicomio provinciale di Ancona: « Rivista sperimentale di freniatria ». Dal 1926 al 1936.

XV. Assistenza e Beneficenza. — Oltre alle pubblicazioni indicate ai numeri 1 e 37, si citano le seguenti:

105. *Bollettino del Comando Generale della G. I. L. (Gioventù Italiana del Littorio).* — Supplemento al n. 24 del 28 ottobre 1938—XVI.

106. *L'attività assistenziale svolta nel 1937—XV—XVI dall'Opera Nazionale per la protezione della Maternità e Infanzia;* estratto del n. 3 della Rivista « Maternità e Infanzia » maggio—giugno 1938—XVI.

107. *Maternità e Infanzia.* — Rivista bimestrale dell'Opera Nazionale per la Protezione della Maternità e dell'Infanzia.

XVI. Educazione nazionale. — Oltre alle pubblicazioni citate ai numeri 1, 8, 12, 38, 39, 40, 41 e 42, si indicano le seguenti:

108. *Annuario del Ministero dell'Educazione nazionale.* Anno 1939.

109. *Annuario degli Istituti di istruzione media classica, scientifica e magistrale pareggiati, parificati e privati e dei Convitti privati.* Anno 1938 — Ministero dell'Educazione nazionale.

110. *Scuole e Istituti di istruzione tecnica.* — Dati statistici 1935—36. Pubblicazione della Direzione Generale dell'Istruzione media tecnica. Anno 1938.

111. *Lo spettacolo in Italia.* — Anni 1936 e 1937. — Pubblicazione della Società italiana degli Autori ed Editori — Roma.

112. *Annuario dell'O. N. D. 1938—XVI.* — Pubblicazione dell'Opera Nazionale Dopolavoro.

113. *Bollettino della Proprietà intellettuale.* — Pubblicazione mensile del Ministero delle Corporazioni.

XVII. Giustizia. — Vedansi le pubblicazioni citate ai numeri: 1, 43 e 44.

XVIII. Africa Italiana — Possedimenti. — Oltre alle pubblicazioni indicate ai numeri 1, 30 e 93, si citano le seguenti:

114. *Rassegna economica dell'Africa Italiana* (già Rassegna economica delle Colonie). — Pubblicazione mensile, del Ministero dell'Africa Italiana.

115. *Bollettino statistico dell'Africa Italiana.* — Pubblicazione mensile del Ministero dell'Africa Italiana.

XIX. Albania. — In aggiunta alle pubblicazioni citate ai numeri 4, 29, 30, 123, 136, 137, e 138, si citano le seguenti:

116. *Gazzetta Ufficiale* del Regno d'Albania.
117. *Statistique de la production agricole*
Pubblicazione del Ministero dell'Economia nazionale del Regno d'Albania.
118. *Albania* (6^a ediz.) Pubblicazione del Ministero predetto.
119. *La Rivista italiana del petrolio* n. 73 maggio 1939.
120. *Relazione del Consiglio di amministrazione della Banca Nazionale d'Albania. Anni 1934 a 1938.*

Confronti internazionali

121. *Censimenti, Annuari statistici, Bollettini statistici, Statistiche del movimento della popolazione, Statistiche delle cause di morte, Statistiche del commercio estero, Bilanci statali dei diversi Paesi.*

122. *Aperçu de la démographie des divers Pays du monde, 1929–1936* (Office Permanent de l'Institut International de Statistique – L'Aja).

123. *Annuaire International de Statistique Agricole de l'Institut International d'Agriculture* (Roma).

124. *Revue Internationale d'Agriculture de l'Institut International d'Agriculture* (Roma).

125. *Annuaire International de Statistique Forestière 1933–35 de l'Institut International d'Agriculture* (Roma).

126. *Recueil de statistique de l'Institut International du Commerce* (Bruxelles).

127. *Statistisches Jahrbuch für das Deutsche Reich* (Berlino).

128. *Statistische Zusammenstellungen der Metallgesellschaft-Aktiengesellschaft* (Francoforte sul Meno).

129. *Schriften des Instituts für Konjunkturforschung – Statistik des In – und Auslands* (Amburgo).

130. *The mineral industry of the British Empire and Foreign Countries – Statistical Summary* (Imperial Institute – Londra).

131. *Year Book of the American Bureau of Metal Statistics* (Nuova York).

132. *Minerals Year Book of the United States Bureau of Mines* (Washington).

133. *Annual Report of the Director of the United States Mint* (Washington).

134. *Statesman's Year Book* di M. Epstein (Londra).

135. *Lloyd's Register Book* (Londra).

136. *Statistique Générale du Service Postal du Bureau International de l'Union Postale Universelle de Berne.*

137. *Statistique Générale de la Télégraphie du Bureau de l'Union Internationale des Télécommunications de Berne.*

138. *Statistique Générale de la Téléphonie du Bureau de l'Union Internationale des Télécommunications de Berne.*

139. *Statistique Générale des Radiocommunications du Bureau de l'Union Internationale des Télécommunications de Berne.*

140. *Statistique Internationale des Chemins de Fer de l'Union Internationale des Chemins de Fer* (Parigi).

141. *Federal Reserve Bulletin of U.S.A.* (Washington).

142. *Bulletin statistique mensuel de l'Institut International de l'Épargne* (Milano).

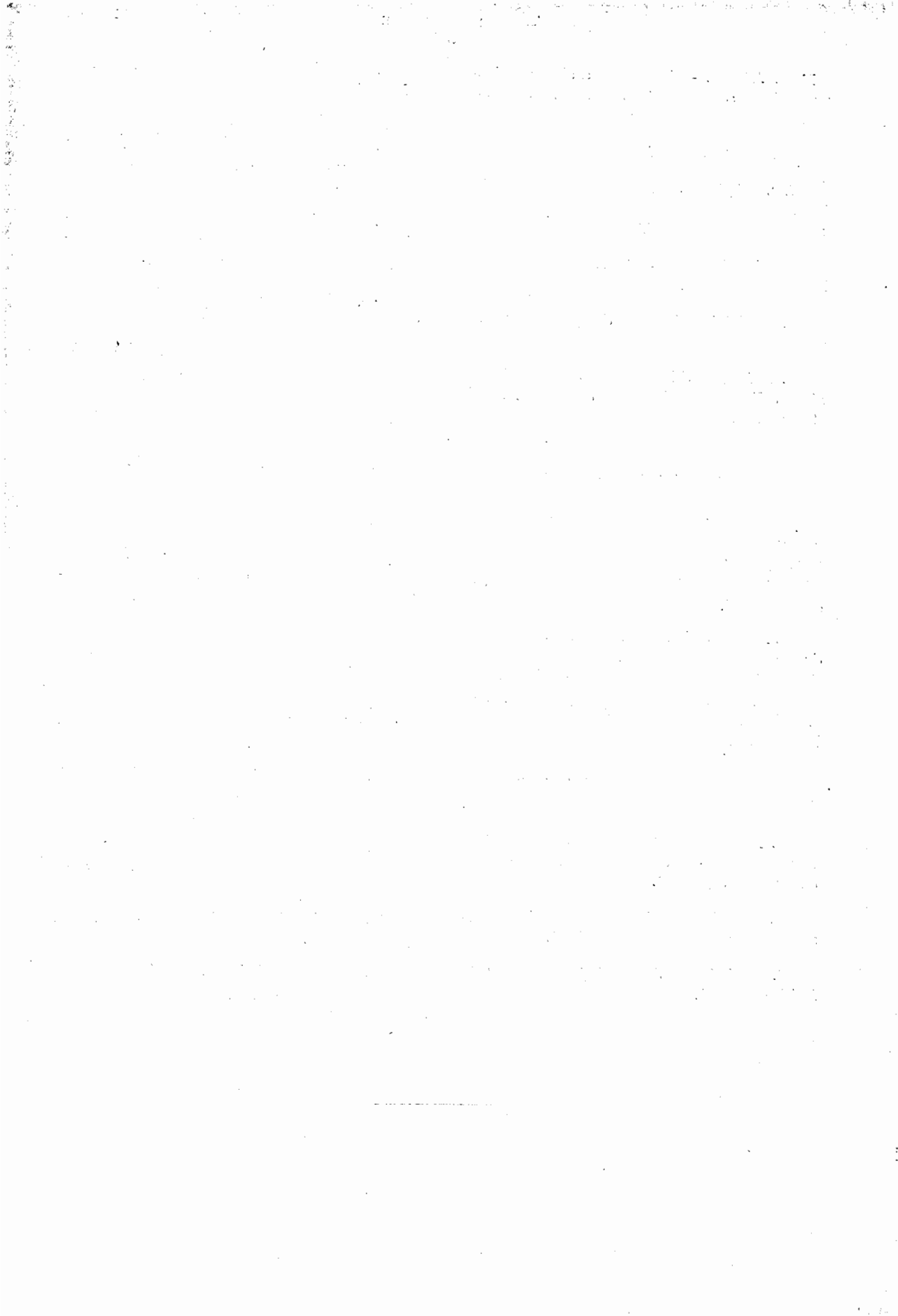

I. CLIMATOLOGIA E SISMICITÀ

A. Climatologia

1. Temperatura per alcuni Osservatorii (in centigradi) (a)

Anni e mesi	Osservatorii											
	Moncalieri	Milano	Venezia	Genova	Bologna	Firenze	Iesi	Roma	Napoli	Taranto	Palermo	Sassari
Medie invernali (b)												
Periodo 1871-1935	—	2,7	3,9	8,3	3,3	5,8	—	7,7	9,2	—	11,2	8,8
Anno 1936	2,7	4,1	6,1	9,1	4,8	7,9	8,8	10,3	11,4	11,1	12,9	11,2
» 1937	3,3	3,8	4,8	10,0	4,7	7,2	7,3	9,5	10,9	10,1	13,0	9,5
» 1938	0,8	2,5	3,5	8,4	2,8	5,4	5,3	7,5	9,1	8,8	10,3	8,6
Medie estive (c)												
Periodo 1871-1935	—	23,1	23,0	23,0	23,7	23,3	—	23,7	23,4	—	24,0	22,8
Anno 1936	22,4	23,3	24,3	22,6	24,8	23,1	25,5	24,9	24,2	22,6	23,9	23,5
» 1937	22,9	24,0	24,1	24,5	24,6	23,9	25,9	25,3	25,6	25,2	24,6	22,0
» 1938	23,1	24,2	24,9	24,4	25,2	23,8	25,4	25,0	25,0	25,7	23,7	—
Medie annuali												
Periodo 1871-1935	—	13,0	13,5	15,5	13,6	14,4	—	15,5	16,0	—	17,5	15,5
Anno 1936	12,3	13,4	14,6	15,7	14,3	14,7	15,8	16,6	17,5	16,2	18,1	16,1
» 1937	12,2	13,5	14,2	16,4	14,3	15,0	15,9	16,9	17,8	17,2	18,4	14,6
» 1938	12,4	13,6	14,0	16,2	14,1	14,2	14,8	15,8	16,9	16,5	16,8	?
Medie mensili dell'anno 1938 (d)												
Gennaio	0,3	0,1	2,0	8,0	1,0	4,4	3,1	6,4	8,5	7,8	9,7	8,3
Febbraio	3,4	4,8	4,8	9,5	4,3	6,1	5,6	7,5	8,6	8,2	9,1	9,6
Marzo	11,3	12,0	9,9	14,3	11,9	11,0	12,5	11,7	12,4	10,9	10,7	10,9
Aprile	11,0	11,8	10,9	13,4	11,3	10,7	10,9	12,2	12,9	12,0	12,5	13,4
Maggio	14,9	16,0	16,6	16,5	16,6	15,7	16,2	16,8	17,7	17,4	17,1	?
Giugno	23,2	24,1	24,5	22,8	25,1	22,7	24,6	23,6	24,0	24,7	21,7	?
Luglio	23,7	24,9	25,9	25,1	26,3	24,6	26,7	25,8	25,4	26,7	24,2	23,8
Agosto	22,3	23,5	24,2	25,3	24,3	24,2	24,8	25,6	25,5	25,6	25,3	25,7
Settembre	17,2	18,7	19,2	19,9	19,5	19,5	20,5	20,8	21,9	21,6	22,6	20,8
Ottobre	12,9	14,3	16,1	17,8	15,7	15,6	16,8	17,5	19,4	18,8	20,4	17,9
Novembre	7,3	8,4	9,8	14,1	9,3	11,0	12,3	13,1	15,4	14,2	15,7	14,3
Dicembre	1,6	4,3	4,6	7,5	3,3	5,3	3,6	8,6	10,6	10,6	12,7	10,1
Minimi annuali												
Periodo 1871-1935	—	- 14,2	- 13,0	- 8,5	- 12,4	- 11,0	—	- 5,7	- 4,6	—	- 1,9	- 5,5
Anno 1936	- 3,8	- 4,1	- 4,3	2,6	- 4,3	- 2,4	- 2,0	- 1,6	1,8	0,8	1,8	0,8
» 1937	- 7,7	- 4,7	- 2,3	1,2	- 2,3	- 4,2	- 1,4	- 0,2	1,6	0,4	2,1	- 1,4
» 1938	- 12,2	- 8,5	- 5,9	- 4,0	- 5,9	- 8,2	- 7,4	- 4,2	0,0	- 2,0	1,1	- 3,6
Minimi mensili dell'anno 1938												
Gennaio	- 10,7	- 7,3	- 5,9	- 3,8	- 5,8	- 8,2	- 7,4	- 4,2	0,0	- 2,0	1,1	- 3,6
Febbraio	- 2,3	- 1,9	- 0,1	3,6	- 1,0	- 1,8	0,8	- 0,8	3,0	2,4	2,5	2,0
Marzo	0,6	1,2	2,4	7,6	2,1	- 0,8	2,0	0,9	3,2	2,6	2,2	4,2
Aprile	1,0	1,1	4,3	4,3	1,7	0,8	1,2	1,9	4,8	5,6	4,9	4,5
Maggio	4,7	6,8	9,0	10,0	9,0	5,6	8,0	7,0	11,0	9,4	7,5	?
Giugno	12,1	13,2	14,9	14,8	15,0	11,0	14,6	12,0	15,0	15,0	12,8	?
Luglio	13,9	13,6	16,0	12,2	16,3	12,4	17,2	16,2	17,8	21,0	15,2	14,0
Agosto	12,8	13,1	14,6	18,0	14,2	12,6	14,8	15,0	17,2	15,9	16,5	13,3
Settembre	10,4	11,7	13,0	15,4	13,0	10,2	12,0	12,0	14,0	14,5	13,9	13,0
Ottobre	2,2	4,8	6,7	9,4	5,6	3,0	6,8	6,4	9,5	8,8	9,4	5,8
Novembre	0,6	1,7	4,5	8,6	4,4	1,2	7,0	5,0	9,0	7,6	8,8	6,2
Dicembre	- 12,2	- 8,5	- 5,5	- 4,0	- 5,9	- 4,0	- 2,0	0,0	3,0	2,8	3,4	- 2,5
Massimi annuali												
Periodo 1871-1935	—	38,3	36,1	36,9	39,2	39,5	—	40,1	38,0	—	45,5	41,9
Anno 1936	33,7	33,9	33,5	30,0	34,9	35,7	36,0	35,2	35,0	34,8	33,2	35,3
» 1937	34,0	34,5	33,1	33,6	34,3	35,4	34,2	34,7	35,0	33,6	37,5	32,6
» 1938	35,4	35,1	35,5	34,0	34,8	37,0	35,6	35,1	35,5	36,0	36,1	?
Massimi mensili dell'anno 1938												
Gennaio	10,1	12,9	9,0	15,2	11,0	12,7	13,0	14,4	16,2	15,2	18,0	21,8
Febbraio	11,1	11,6	11,3	16,4	10,6	14,5	12,8	16,3	15,0	15,0	17,6	20,0
Marzo	24,5	24,9	17,1	22,6	22,1	21,2	19,8	20,0	20,4	18,5	18,4	19,4
Aprile	24,7	25,3	17,5	20,0	23,0	21,2	22,8	20,6	19,8	20,0	21,7	22,8
Maggio	26,6	27,7	24,5	23,8	26,9	26,5	25,8	26,6	27,4	26,5	27,6	?
Giugno	35,4	34,1	33,5	30,6	34,8	33,7	35,6	34,8	32,2	34,0	30,8	?
Luglio	35,2	34,9	35,5	34,0	34,1	36,6	35,4	31,9	35,5	36,0	36,0	36,0
Agosto	33,7	35,1	34,5	33,6	34,6	37,0	33,0	35,1	34,0	35,5	36,1	35,0
Settembre	25,7	26,2	25,4	26,6	26,6	29,6	27,0	28,8	30,4	28,9	33,1	28,8
Ottobre	21,3	22,1	22,1	24,6	23,8	24,7	24,8	25,0	26,2	26,6	28,2	27,0
Novembre	19,6	17,4	15,2	19,2	17,2	18,4	19,0	20,4	23,5	22,9	23,0	23,4
Dicembre	10,9	12,6	12,6	16,6	11,5	14,8	15,6	17,1	19,0	16,1	21,0	17,1

(a) Notizie fornite dall'Ufficio centrale di meteorologia e geofisica. — (b) Le medie invernali sono dedotte dai valori mensili del dicembre dell'anno precedente, del gennaio e del febbraio. — (c) Le medie estive comprendono i valori dei mesi di giugno, luglio e agosto. — (d) Il valore medio mensile è rappresentato dalla somma dei valori medi diurni divisa per il numero dei giorni del mese; ciascuno dei valori medi diurni si ottiene dividendo per 4 la somma delle temperature rilevate alle ore 8 e alle ore 19, della temperatura massima e di quella minima.

2. Temperatura per Bacini imbriferi (a)

Bacini imbriferi	Temperatura media (in centigradi)											
	invernale (b)			primaverile (c)			estiva (d)			autunnale (e)		
	1933-38	1937	1938	1933-38	1937	1938	1933-38	1937	1938	1933-38	1937	1938
I - Alto bacino del Po (Piemonte)....	2,4	2,9	1,1	11,1	10,6	10,7	20,7	20,6	20,7	11,4	10,8	11,4
II - Medio bacino del Po:												
a) lombardo (Lombardia)	3,1	3,6	2,4	12,2	12,2	12,1	21,7	21,8	22,1	13,0	12,5	13,4
b) emiliano (Piacenza, Parma, Reggio nell'Emilia, Modena)	2,3	3,2	1,5	10,7	11,0	10,2	20,4	20,4	21,0	11,7	11,3	12,3
(f)												
III - Basso bacino del Po (Bologna e Ferrara)	3,2	4,0	2,4	12,5	12,9	11,7	22,7	22,8	23,1	13,8	13,5	13,9
IV - Bacino dell'Adige (Trento, Bolzano, Verona e Rovigo)	2,0	1,9	1,0	10,7	10,9	10,5	19,9	20,1	20,5	11,5	11,1	11,6
V - Bacini del versante veneto (Belluno, Friuli (Udine), Padova, Venezia, Vicenza, Treviso, Gorizia)	2,4	2,7	1,3	11,1	11,2	10,5	20,4	20,6	21,1	12,0	12,0	12,7
VI - Istria e Zara (Carnaro (Fiume), Istria (Pola), Trieste e Zara)	6,4	6,8	5,2	12,9	13,9	11,8	22,5	23,0	23,4	14,9	15,2	15,6
VII - Bacini del versante ligure (Liguria)	7,5	8,3	6,7	13,3	13,4	12,5	22,1	22,8	22,2	15,5	15,0	15,6
VIII - Bacini del versante adriatico:												
a) da Comacchio al Musone (Ravenna, Forlì, Pesaro e Urbino, Ancona)	4,3	5,1	3,1	11,9	12,1	10,7	21,6	21,6	21,6	13,8	13,5	13,6
b) dal Musone al Fortore (Macerata, Ascoli Piceno, Abruzzi e Molise) ..	4,9	5,9	3,7	11,3	11,8	10,0	21,6	21,7	21,6	13,7	13,5	13,6
IX - Gargano e Tavoliere Pugliese (Foggia e parte delle prov. di Bari e Potenza)	7,0	7,6	5,8	12,8	13,3	11,5	23,0	23,5	23,5	15,9	15,6	15,7
X - Murge (parte delle prov. di Bari e Matera)	6,9	7,4	5,1	12,6	13,3	11,5	23,3	23,9	23,8	16,1	15,4	15,7
XI - Penisola salentina (Brindisi, Ionio (Taranto), Lecce)	9,2	9,5	7,9	14,1	14,8	12,8	24,1	25,0	24,5	17,6	17,5	17,1
XII - Bacini calabro-lucani del versante ionico (parte delle prov. di Potenza, Cosenza, Catanzaro e Reggio di Calabria)	8,1	8,4	6,5	13,2	13,7	11,7	23,6	24,2	24,3	17,0	16,2	16,8
XIII - Bacini calabro-lucani del versante tirreno (parte delle prov. di Potenza, Cosenza, Catanzaro e Reggio di Calabria)	7,5	8,1	6,1	12,1	12,5	10,7	21,8	22,2	22,1	15,9	15,6	15,7
XIV - Bacini del versante tirreno da Sapri al Tevere (Campania; Frosinone, Littoria)	7,9	7,8	6,2	13,1	13,1	11,6	22,4	22,7	22,4	16,1	16,1	15,6
XV - Bacino del Tevere (Roma, Rieti, Terni, Perugia)	6,0	6,7	5,0	12,5	12,6	11,3	22,1	22,7	22,3	14,7	14,8	14,7
XVI - Bacini del versante tirreno dal Tevere alla Magra (Viterbo; Toscana) ..	6,3	7,2	5,3	12,5	12,7	11,3	22,1	22,6	22,2	14,8	14,6	14,9
XVII - Bacini siciliani del versante ionico (Catania e Siracusa)	9,7	10,2	8,4	13,9	14,3	12,2	24,1	24,4	24,5	18,2	17,8	18,2
XVIII - Bacini siciliani del versante tirreno (Messina e Palermo)	7,9	8,6	6,4	12,1	13,2	10,3	21,7	22,4	21,4	16,4	16,2	16,3
XIX - Bacini siciliani del versante mediterraneo (Trapani, Caltanissetta, Ragusa, Enna, Agrigento)	9,2	9,5	7,9	14,0	14,5	12,5	24,6	24,9	24,7	18,1	18,2	18,0
XX - Bacini sardi del versante tirreno:												
a) settentrionale	10,1	11,0	8,2	13,9	14,2	12,2	23,4	23,7	23,2	17,9	17,4	17,9
b) meridionale	7,6	9,7	7,0	12,3	12,7	11,3	21,3	22,9	22,9	16,0	17,1	16,5
XXI - Bacini sardi del versante mediterraneo:												
a) settentrionale	7,8	9,4	7,1	12,6	12,7	12,0	22,4	23,0	23,2	16,4	17,0	17,0
b) meridionale	10,2	11,0	9,0	14,6	14,9	13,2	24,2	24,5	24,1	18,8	18,9	19,1

(a) Dati rilevati dal Ministero dei Lavori Pubblici (Servizio Idrografico) ed elaborati dall'Istituto Centrale di Statistica. (b) Dedotta dai valori mensili del dicembre dell'anno precedente, del gennaio e del febbraio. — (c) Comprende i valori dei mesi di marzo, aprile e maggio. — (d) Comprende i valori dei mesi di giugno, luglio e agosto. — (e) Comprende i valori dei mesi di settembre, ottobre e novembre. — (f) Cifra rettificata.

2. Temperatura per Bacini imbriferi (a)

Bacini imbriferi	Temperatura (in centigradi)								
	Media annuale			Minima annuale			Massima annuale		
	1933-38	1937	1938	1933-38	1937	1938	1933-38	1937	1938
I - Alto bacino del Po (Piemonte)	11,4	11,2	11,0	- 3,9	- 2,3	- 3,9	28,6	27,0	26,6
II - Medio bacino del Po :									
a) lombardo (Lombardia)	12,5	12,5	12,5	- 3,2	- 1,4	- 2,3	29,9	28,2	27,9
b) emiliano (Piacenza, Parma, Reggio nell'Emilia, Modena)	11,3	(b) 11,5	11,3	- 4,6	- 1,1	- 2,5	27,7	26,2	26,8
III - Basso bacino del Po (Bologna e Ferrara) ..	13,1	13,5	12,8	- 2,7	- 0,9	- 2,5	29,8	28,8	29,3
IV - Bacino dell'Adige (Trento, Bolzano, Verona e Rovigo)	11,0	11,0	10,9	- 4,4	- 3,8	- 4,4	28,5	26,9	26,9
V - Bacini del versante veneto (Belluno, Friuli (Udine), Padova, Venezia, Vicenza, Treviso, Gorizia)	11,5	11,6	11,4	- 4,0	- 2,8	- 4,0	28,3	27,1	27,3
VI - Istria e Zara (Carnaro (Fiume), Istria (Pola), Trieste e Zara)	14,2	14,7	14,0	- 2,8	- 0,4	0,7	28,9	27,9	28,9
VII - Bacini del versante ligure (Liguria)	14,6	14,9	14,3	2,1	4,2	2,7	29,0	27,7	27,5
VIII - Bacini del versante adriatico :									
a) da Comacchio al Musone (Ravenna, Forlì, Pesaro e Urbino, Ancona)	12,9	13,1	12,3	- 3,1	0,1	- 2,4	30,4	28,2	29,1
b) dal Musone al Fortore (Macerata, Ascoli Piceno, Abruzzi e Molise)	12,9	13,2	12,2	- 2,0	1,8	- 0,7	28,9	27,5	28,9
IX - Gargano e Tavoliere Pugliese (Foggia e parte delle prov. di Bari e Potenza)	14,7	15,0	14,1	0,0	2,8	1,5	30,7	29,4	30,3
X - Murge (parte delle prov. di Bari e Matera) ..	14,7	15,0	14,0	- 1,2	2,9	0,9	32,5	31,0	31,2
XI - Penisola salentina (Brindisi, Ionio (Taranto), Lecce)	16,3	16,7	15,6	2,1	5,1	3,6	31,7	31,3	31,7
XII - Bacini calabro-lucani del versante ionico (parte delle prov. di Potenza, Cosenza, Catanzaro e Reggio di Calabria)	15,5	15,6	14,8	1,3	3,6	1,8	31,9	30,5	31,3
XIII - Bacini calabro-lucani del versante tirreno (parte delle prov. di Potenza, Cosenza, Catanzaro e Reggio di Calabria)	14,3	14,6	13,7	0,8	4,1	1,7	29,4	28,3	28,1
XIV - Bacini del versante tirreno da Sapri al Tevere (Campania; Frosinone, Littoria)	14,9	14,9	14,0	1,1	3,5	1,8	29,7	28,7	29,3
XV - Bacino del Tevere (Roma, Rieti, Terni, Perugia)	13,8	14,2	13,3	- 1,3	1,4	0,4	31,7	29,9	30,9
XVI - Bacini del versante tirreno dal Tevere alla Magra (Viterbo; Toscana)	13,9	14,3	13,4	- 0,4	2,7	0,7	31,3	28,9	29,4
XVII - Bacini siciliani del versante ionico (Catania e Siracusa)	16,5	16,7	15,8	2,9	5,8	3,5	32,2	31,2	31,7
XVIII - Bacini siciliani del versante tirreno (Messina e Palermo)	14,5	15,1	13,6	1,5	5,0	2,4	28,4	27,6	27,2
XIX - Bacini siciliani del versante mediterraneo (Trapani, Caltanissetta, Ragusa, Enna, Agrigento)	16,5	16,8	15,8	3,3	5,7	3,7	32,2	30,6	31,2
XX - Bacini sardi del versante tirreno :									
a) settentrionale	16,3	16,6	15,4	2,4	5,0	2,4	32,7	30,1	30,2
b) meridionale	14,3	15,6	14,4	0,7	4,9	1,9	31,0	29,2	29,8
XXI - Bacini sardi del versante mediterraneo :									
a) settentrionale	14,8	15,5	14,8	1,8	5,7	2,9	30,5	29,8	30,5
b) meridionale	17,0	17,3	16,4	2,8	5,9	2,8	32,9	31,7	32,3

(a) Dati rilevati dal Ministero dei Lavori Pubblici (Servizio idrografico) ed elaborati dall'Istituto Centrale di Statistica. —

(b) Cifra rettificata.

3. Stato del cielo (a)

Anno 1938

Osservatorio	Giorni (b)	Gen- naio	Feb- braio	Marzo	Aprile	Maggio	Giugno	Luglio	Agosto	Set- tembre	Otto- bre	Novem- bre	Dicem- bre	Anno
Moncalieri.	Sereni...	15	10	12	10	2	5	5	2	7	5	9	7	89
	Coperti..	3	4	—	2	5	1	—	—	9	1	8	11	44
Milano	Sereni...	8	12	16	11	3	10	9	3	4	2	3	1	82
	Coperti..	8	6	1	2	12	4	3	3	8	12	14	16	89
Venezia ...	Sereni...	6	13	13	9	6	11	12	6	12	8	8	7	111
	Coperti..	11	6	6	2	11	2	2	4	8	8	15	15	90
Genova ...	Sereni...	14	14	11	11	2	12	12	9	9	6	10	10	120
	Coperti..	7	6	7	5	13	3	4	2	8	11	12	10	88
Bologna ..	Sereni...	8	8	17	16	5	21	16	6	16	6	5	4	128
	Coperti..	7	5	2	7	10	2	1	3	7	4	12	14	74
Firenze ...	Sereni...	11	15	10	9	2	19	19	7	12	5	6	7	122
	Coperti..	10	5	7	6	10	2	1	3	6	7	6	7	70
Iesi.....	Sereni...	8	16	20	11	9	20	23	15	14	12	11	5	164
	Coperti..	12	10	1	9	14	2	1	7	7	7	12	20	102
Roma	Sereni...	7	14	10	4	4	24	25	13	11	14	13	4	143
	Coperti..	4	6	3	7	7	1	—	1	5	7	2	8	51
Napoli....	Sereni...	7	11	9	3	5	19	24	13	10	10	15	3	129
	Coperti..	11	11	3	10	12	1	—	2	8	11	7	15	91
Taranto ..	Sereni...	4	1	12	8	3	16	20	10	4	10	12	—	100
	Coperti..	10	9	2	9	11	14	—	2	1	3	5	18	84
Palermo ..	Sereni...	4	5	13	8	7	23	29	19	11	10	8	6	143
	Coperti..	19	11	3	8	5	1	—	—	7	7	7	11	79
Sassari ...	Sereni...	1	5	4	9	?	?	20	10	5	9	7	1	?
	Coperti..	8	6	4	2	?	?	3	4	6	10	9	13	?

(a) Notizie fornite dall'Ufficio centrale di meteorologia e geofisica. — (b) Si considerano come *sereni* i giorni nei quali la somma delle quantità di nebulosità determinate nelle tre osservazioni giornaliere non superò i due decimi; come *coperti* quelli nei quali la somma delle quantità di nebulosità superò i sette decimi. Si è omessa l'indicazione dei giorni *misti*, il loro numero essendo uguale alla differenza fra la somma dei giorni *sereni* e *coperti* e il numero dei giorni di ciascun mese.

4. Frequenza delle precipitazioni per alcuni Osservatori (a)

Anni	Osservatori											
	Monca- lieri	Milano	Venezia	Genova	Bologna	Firenze	Iesi	Roma	Napoli	Taranto	Palermo	Sassari
Numero dei giorni in cui avvennero precipitazioni (pioggia, grandine o neve)												
in inverno (b)												
Media annua 1871-935.	—	28	24	29	24	29	—	35	37	—	45	36
Anno 1936.....	35	46	47	48	40	50	29	53	46	37	49	46
• 1937.....	14	25	29	34	26	34	28	29	37	26	36	31
• 1938.....	10	15	27	14	19	32	36	38	43	27	54	37
in primavera												
Media annua 1871-935.	—	35	30	34	30	33	—	33	32	—	29	30
Anno 1936.....	38	48	39	50	42	39	33	43	39	36	31	37
• 1937.....	34	42	38	33	38	37	32	37	43	27	23	24
• 1938.....	16	12	19	20	19	28	23	21	21	26	24	?
in estate												
Media annua 1871-935.	—	25	24	19	18	17	—	12	12	—	7	7
Anno 1936.....	18	30	23	14	20	13	12	12	10	12	9	7
• 1937.....	24	21	34	21	29	17	20	10	12	7	2	5
• 1938.....	23	24	21	15	19	15	23	8	13	13	1	?
in autunno												
Media annua 1871-935.	—	31	30	32	28	30	—	31	32	—	32	30
Anno 1936.....	21	17	22	29	24	25	29	29	23	25	39	22
• 1937.....	32	30	26	43	37	34	47	35	33	34	38	25
• 1938.....	22	24	21	36	20	30	24	23	21	21	26	27
nell'anno												
Media annua 1871-935.	—	118	106	114	99	109	—	111	113	—	113	103
Anno 1936.....	106	132	120	137	119	120	98	125	108	98	119	105
• 1937.....	103	119	132	130	135	130	137	119	135	99	107	93
• 1938.....	78	75	84	85	72	97	94	88	94	93	101	?

(a) Notizie fornite dall'Ufficio centrale di meteorologia e geofisica. Secondo le norme stabilite dal Comitato meteorologico internazionale, dall'anno 1905 in poi furono considerati come piovosi quei giorni nei quali si notò precipitazione di qualunque forma, almeno uguale a un decimo di millimetro. Per lo addietro invece, non venivano computati come giorni di precipitazione quelli di nebbia, anche se condensatasi in quantità superiore a quel limite. — (b) Della stagione invernale fa parte il dicembre dell'anno precedente. Ciò dà ragione delle differenze che risultano tra il complesso delle cifre delle quattro stagioni ed i totali indicati per gli anni interi.

4. Frequenza delle precipitazioni per alcuni Osservatorii

Anni e mesi	Osservatorii											
	Moncalieri	Milano	Venezia	Genova	Bologna	Firenze	Iesi	Roma	Napoli	Taranto	Palermo	Sassari
Numero dei giorni in cui cadde la grandine												
Media annua 1874-935 (a)	—	3	2	4	2	2	—	6	4	—	5	6
Anno 1936	2	2	2	2	1	—	1	2	5	—	6	—
» 1937	—	4	3	2	1	—	—	7	—	—	8	1
» 1938	2	—	1	—	1	—	1	6	—	1	9	?
Numero dei giorni in cui cadde la neve												
Media annua 1874-935 (a)	—	8	4	3	9	2	—	1	—	—	2	2
Anno 1936	4	1	1	—	2	—	—	—	—	—	5	—
» 1937	8	—	3	—	9	—	—	—	—	—	9	—
» 1938	5	3	8	2	9	1	1	—	—	—	7	?
Numero dei giorni in cui avvennero precipitazioni (pioggia, grandine o neve) in ciascun mese dell'anno 1938												
Gennaio	2	4	10	3	2	12	13	10	10	10	18	9
Febbraio	4	3	4	2	5	3	6	12	12	6	14	8
Marzo	—	—	—	2	—	4	2	1	3	3	7	6
Aprile	4	3	6	7	9	10	8	5	8	12	12	12
Maggio	12	9	13	11	10	14	13	15	10	11	5	?
Giugno	8	5	5	5	5	5	6	2	2	2	—	?
Luglio	8	11	6	3	2	2	4	1	2	—	—	1
Agosto	7	8	10	7	12	8	13	5	9	11	1	2
Settembre	9	9	7	14	7	10	9	7	7	6	6	12
Ottobre	5	10	5	11	7	11	9	8	10	7	10	7
Novembre	8	5	9	11	6	9	6	8	4	8	10	8
Dicembre	11	8	9	9	7	9	5	14	17	17	18	17

(a) Poiché non si hanno i dati per gli anni dal 1871 al 1873, le medie annuali si riferiscono al periodo 1874-1935.

5. Quantità dell'acqua caduta per alcuni Osservatorii (a)

(Millimetri)

Anni e mesi	Osservatorii											
	Moncalieri	Milano	Venezia	Genova	Bologna	Firenze	Iesi	Roma	Napoli	Taranto	Palermo	Sassari
in inverno (b)												
Media annua 1871-935	—	195,8	132,3	343,0	140,6	208,9	—	257,7	287,9	—	306,9	193,6
Anno 1936	207,6	416,5	201,4	672,0	184,5	447,4	335,8	315,8	354,6	155,7	230,4	190,0
» 1937	101,6	212,7	76,0	266,2	156,9	166,1	261,2	158,7	171,7	204,6	209,9	152,5
» 1938	33,9	82,9	73,3	86,8	135,0	276,7	424,4	318,1	343,5	222,2	571,9	242,7
in primavera												
Media annua 1871-935	—	279,8	178,9	312,3	189,8	222,8	—	211,1	190,5	—	148,3	152,0
Anno 1936	421,3	402,2	190,4	459,8	222,8	326,6	258,6	272,7	267,6	142,2	101,3	224,5
» 1937	217,7	343,0	235,5	443,2	179,6	257,4	409,6	241,2	179,8	123,4	74,9	150,2
» 1938	90,7	136,1	93,6	124,3	99,2	131,2	373,1	138,5	157,2	99,3	154,0	?
in estate												
Media annua 1871-935	—	219,5	179,9	174,4	132,7	138,1	—	81,3	70,2	—	30,5	35,4
Anno 1936	181,0	249,6	99,2	72,8	95,3	157,5	105,5	45,5	159,3	28,8	14,7	17,5
» 1937	247,2	368,1	400,6	186,2	237,6	139,4	224,4	52,9	154,6	8,4	—	24,5
» 1938	119,4	344,5	157,6	99,6	87,4	106,2	146,1	74,3	126,0	50,4	0,8	?
in autunno												
Media annua 1871-935	—	301,6	223,1	477,9	226,6	291,3	—	323,9	314,5	—	244,4	219,3
Anno 1936	116,8	222,6	116,3	391,4	195,6	368,7	371,4	254,4	141,5	126,6	283,7	107,4
» 1937	301,8	439,6	201,9	460,1	270,4	407,5	267,8	417,7	264,3	158,7	286,5	144,7
» 1938	261,0	269,1	166,9	523,0	100,1	189,5	229,2	330,0	214,9	88,7	341,1	206,1
nell'anno												
Media annua 1871-935	—	999,7	718,4	1289,9	697,6	856,0	—	874,7	865,4	—	736,1	600,0
Anno 1936	904,9	1175,3	578,8	1460,4	684,0	1121,7	1021,4	762,3	768,6	505,1	602,3	492,5
» 1937	831,0	1354,0	958,0	1343,9	862,2	1130,5	1386,4	1015,6	853,3	461,2	761,1	599,7
» 1938	548,1	860,0	471,2	894,5	376,3	589,8	937,6	813,6	830,1	427,3	932,6	?
in ciascun mese dell'anno 1938												
Gennaio	1,2	14,7	10,4	5,8	0,5	81,3	36,2	78,9	87,2	56,5	209,0	29,5
Febbraio	13,0	23,0	5,9	6,6	44,7	12,5	117,0	51,8	127,7	69,0	119,7	46,7
Marzo	—	—	—	1,0	—	2,0	41,6	1,5	7,3	4,2	35,8	6,4
Aprile	7,3	7,4	21,4	4,3	34,1	56,3	190,1	56,8	43,2	53,1	91,4	35,1
Maggio	83,4	128,7	72,2	119,0	65,1	72,9	141,4	80,2	106,7	42,0	26,8	?
Giugno	11,5	99,0	40,3	23,2	19,1	33,8	43,8	3,9	2,5	0,7	—	?
Luglio	43,1	48,4	39,2	9,4	16,6	24,0	24,0	27,4	16,8	—	—	3,4
Agosto	64,8	197,1	78,1	67,0	51,7	48,4	78,3	43,0	106,7	49,7	0,8	16,0
Settembre	186,0	157,7	83,6	359,0	39,0	35,3	56,8	109,5	77,8	10,0	196,0	79,6
Ottobre	35,8	51,2	35,1	88,4	28,9	91,9	119,2	116,4	85,2	19,1	87,5	69,4
Novembre	39,2	60,2	48,2	75,6	32,2	62,3	53,2	104,1	51,9	59,6	57,6	57,1
Dicembre	62,8	72,6	36,8	135,2	44,4	69,1	36,0	140,1	117,1	63,4	108,0	216,4

(a) Notizie fornite dall'Ufficio centrale di meteorologia e geofisica. Per ogni osservazione la quantità di neve e di grandine viene ridotta in acqua mediante la fusione, e tale quantità di acqua si aggiunge alla pioggia e alla nebbia condensata per avere i totali idometrici mensili. — (b) Della stagione invernale fa parte il dicembre dell'anno precedente. Ciò dà ragione delle differenze che risultano tra il complesso delle cifre delle quattro stagioni ed i totali indicati per gli anni interi.

6. Frequenza media delle precipitazioni e quantità

Bacini imbriferi	Frequenza = fr. (b) Quantità in millimetri = mm	Inverno (c)			Primavera (d)		
		1933-38	1937	1938	1933-38	1937	1938
I - Alto bacino del Po (Piemonte).....	fr.	18	15	14	26	31	16
	mm	170,4	145,6	74,5	320,3	384,5	157,3
II - Medio bacino del Po :							
a) lombardo (Lombardia).....	fr.	21	19	12	27	32	13
	mm	205,9	167,2	102,7	317,8	369,4	163,3
b) emiliano (Piacenza, Parma, Reggio nell'Emilia, Modena)	fr.	25	21	21	29	34	22
	mm	260,0	201,5	187,9	317,8	422,7	172,8
III - Basso bacino del Po (Bologna e Fer- rara)	fr.	22	18	16	24	26	17
	mm	181,3	150,0	134,5	185,6	221,5	111,0
IV - Bacino dell'Adige (Trento, Bolzano, Verona e Rovigo)	fr.	19	17	13	27	32	15
	mm	143,3	122,0	94,0	252,8	322,1	118,1
V - Bacini del versante veneto (Belluno, Friuli (Udine), Padova, Venezia, Vicenza, Treviso, Gorizia)	fr.	22	21	16	32	40	19
	mm	276,4	191,2	172,4	430,9	616,5	204,8
VI - Istria e Zara (Carnaro (Fiume), Istria (Pola), Trieste e Zara)	fr.	27	29	23	28	36	18
	mm	288,0	246,6	299,4	275,9	375,4	172,9
VII - Bacini del versante ligure (Liguria)	fr.	22	22	12	26	28	16
	mm	357,0	287,8	107,6	366,1	542,4	184,8
VIII - Bacini del versante Adriatico :							
a) da Comacchio al Musone (Raven- na, Forlì, Pesaro e Urbino, Ancona)	fr.	30	26	30	27	34	26
	mm	286,6	184,1	307,3	218,4	282,1	197,2
b) dal Musone al Fortore (Macerata, Ascoli Piceno, Abruzzi e Molise)	fr.	30	23	30	29	36	29
	mm	304,7	195,8	389,1	229,9	288,0	232,8
IX - Gargano e Tavoliere Pugliese (Foggia e parte delle prov. di Bari e Potenza)	fr.	24	21	26	21	27	20
	mm	205,5	134,6	284,9	142,9	164,4	144,0
X - Murge (parte delle prov. di Bari e Matera)	fr.	22	20	19	19	23	16
	mm	180,0	157,2	165,6	142,1	153,1	137,1
XI - Penisola salentina (Brindisi, Ionio (Taranto), Lecce)	fr.	19	19	25	18	21	19
	mm	236,0	198,5	264,5	129,9	135,5	149,8
XII - Bacini calabro-lucani del versante ionico (parte delle prov. di Potenza, Cosenza, Catanzaro e Reggio di Cal.)	fr.	30	26	32	22	27	20
	mm	317,0	274,8	348,9	161,7	186,7	170,3
XIII - Bacini calabro-lucani del versante tirreno (parte delle prov. di Potenza, Cosenza, Catanzaro e Reggio di Cal.)	fr.	35	29	38	24	30	24
	mm	532,8	495,0	540,9	251,0	304,3	200,5
XIV - Bacini del versante tirreno da Sapri al Tevere (Campania; Frosinone, Littoria)	fr.	33	30	33	28	37	20
	mm	411,5	303,8	440,7	249,3	178,4	195,5
XV - Bacino del Tevere (Roma, Rieti, Terni, Perugia)	fr.	29	24	29	31	40	24
	mm	262,5	169,1	342,5	269,5	368,1	193,1
XVI - Bacini del versante tirreno dal Tevere alla Magra (Viterbo; Tosca- na)	fr.	30	28	28	30	36	23
	mm	344,2	261,4	307,3	301,5	441,7	187,6
XVII - Bacini siciliani del versante ionico (Catania e Siracusa)	fr.	23	17	24	13	7	18
	mm	324,8	225,4	294,1	149,6	64,5	206,3
XVIII - Bacini siciliani del versante tirreno (Messina e Palermo)	fr.	36	27	43	21	17	19
	mm	391,5	313,1	489,0	185,9	192,3	203,5
XIX - Bacini siciliani del versante med- iterraneo (Trapani, Caltanissetta, Ragusa, Enna, Agrigento)	fr.	32	23	35	18	19	18
	mm	294,6	258,3	348,3	146,2	123,0	164,3
XX - Bacini sardi del versante tirreno :							
a) settentrionale	fr.	24	14	21	21	20	21
	mm	211,8	138,2	155,9	189,0	141,8	147,7
b) meridionale	fr.	30	24	25	28	30	26
	mm	323,8	273,2	245,0	335,7	297,1	197,6
XXI - Bacini sardi del versante mediter- raneo :							
a) settentrionale	fr.	31	19	31	24	28	21
	mm	310,5	184,4	288,2	252,2	256,3	152,2
b) meridionale	fr.	27	20	30	22	21	19
	mm	224,9	135,6	257,0	188,9	206,4	123,6

(a) Dati rilevati dal Ministero dei Lavori Pubblici (Servizio Idrografico) ed elaborati dall'Istituto Centrale di Statistica. - (b) Per metro. - (c) Vedasi la nota (b) alla pag. 2. - (d) Vedasi la nota (c) alla pag. 2. - (e) Vedasi la nota (d) alla pag. 2. - (f) Ve-

dell'acqua caduta per Bacini imbriferi (a)

Estate (e)			Autunno (f)			Anno			Numero medio dei giorni nell'anno 1938 in cui cadde la	
1933-38	1937	1938	1933-38	1937	1938	1933-38	1937	1938	neve	grandine
20	22	21	25	39	21	89	107	72	6	..
224,9	265,7	218,0	397,7	418,6	353,3	1 113,3	1 214,4	803,1		
22	27	22	25	29	21	95	107	68	4	1
813,7	371,1	326,6	376,9	532,1	300,9	1 214,3	1 439,8	893,5		
19	24	19	27	36	23	100	115	85	11	1
218,6	356,9	175,9	363,7	434,3	295,0	1 160,1	1 415,4	831,6		
16	23	15	23	31	19	85	98	67	6	—
173,1	325,8	121,9	235,4	339,8	154,8	775,4	1 037,1	522,2		
28	35	30	26	29	25	100	113	81	9	1
289,3	401,9	273,9	285,0	342,4	212,0	970,4	1 188,4	698,0		
31	38	30	29	33	23	114	132	88	6	1
396,9	537,6	372,5	501,7	613,4	372,1	1 605,9	1 958,7	1 121,8		
22	28	20	27	30	22	104	123	83	1	..
235,6	321,8	190,7	410,3	528,4	297,3	1 209,8	1 472,2	960,3		
14	14	14	27	34	24	89	98	66	3	1
185,8	173,2	153,4	530,9	620,7	518,4	1 439,8	1 624,1	964,2		
16	19	18	27	35	22	100	114	96	6	1
162,9	249,0	164,8	302,0	366,1	182,0	969,9	1 081,3	851,3		
16	17	17	26	33	20	101	109	96	16	..
138,1	162,5	125,1	305,3	357,1	193,4	978,0	1 003,4	940,4		
10	10	10	20	26	12	75	84	68	5	1
91,5	70,5	80,6	180,8	260,2	71,3	620,7	629,7	580,8		
10	9	11	17	27	12	68	79	58	2	1
74,1	64,1	87,6	159,7	275,9	78,0	555,9	650,3	468,3		
7	7	7	16	26	11	65	73	62	1	2
66,4	47,0	62,1	195,0	255,5	118,2	627,3	636,5	594,6		
7	6	5	20	26	13	79	85	70	5	—
58,1	65,1	35,7	235,9	206,7	116,0	772,7	733,3	670,9		
8	7	7	24	28	18	91	94	87	10	—
69,2	52,1	49,9	351,0	335,9	220,4	1 204,0	1 217,3	1 011,7		
11	11	9	27	32	18	99	110	80	3	..
106,1	117,7	95,6	389,0	429,1	265,4	1 155,9	1 029,0	897,2		
15	15	12	26	32	23	101	111	88	3	—
117,2	147,8	116,0	366,6	415,5	327,2	1 015,8	1 100,5	978,8		
13	16	13	30	35	27	103	115	91	1	..
143,5	200,8	126,7	422,6	508,3	330,8	1 211,8	1 412,2	952,4		
4	1	1	18	17	24	58	42	67	1	1
35,4	8,5	4,4	275,5	145,3	329,7	785,3	443,7	834,5		
7	3	3	25	30	21	89	77	86	8	2
56,7	16,7	13,8	269,4	334,1	168,1	903,5	856,2	874,4		
4	2	3	20	23	20	74	67	76	1	2
30,8	13,5	19,3	224,6	228,1	210,4	696,2	622,9	742,3		
5	5	2	19	18	17	69	57	61	3	—
35,5	29,3	12,5	173,4	98,5	193,6	609,7	407,8	509,7		
7	7	3	25	23	19	90	84	73	10	1
57,3	41,4	21,0	251,9	172,1	212,6	968,7	783,8	676,2		
5	5	3	23	21	20	83	73	75	7	3
43,6	50,0	30,1	259,8	187,8	297,7	866,1	678,5	768,2		
5	5	4	22	23	19	76	69	72	2	4
33,9	24,1	19,6	215,6	158,1	187,2	663,3	524,2	587,4		

frequenza s'intende il numero dei giorni, in cui le precipitazioni di qualsiasi natura, ridotte in acqua, hanno raggiunto almeno 1 millidasi la nota (e) alla pag. 2.

B. Sismicità (a)

1. Scosse sismiche avvenute nei singoli mesi dal 1891 al 1938

Mesi	Periodo 1891-1920 (media)	Anni																	
		1921	1922	1923	1924	1925	1926	1927	1928	1929	1930	1931	1932	1933	1934	1935	1936	1937	1938
Gennaio..	39	24	8	5	39	26	29	8	46	61	15	27	15	15	13	12	12	23	11
Febbraio.	36	7	3	9	33	13	7	11	51	21	14	11	17	18	16	13	13	8	18
Marzo....	38	5	17	12	6	31	14	7	60	10	9	26	5	21	12	14	15	4	18
Aprile....	37	2	7	4	17	6	7	9	96	59	31	29	10	11	6	8	15	8	20
Maggio....	34	17	18	22	19	16	11	29	93	26	25	46	15	8	12	5	19	7	4
Giugno....	36	10	9	41	8	6	18	9	35	20	4	23	5	12	16	23	18	8	5
Luglio...	41	6	9	15	12	18	3	12	61	7	29	7	6	14	12	20	9	6	8
Agosto...	39	22	17	14	10	7	11	18	65	11	45	7	5	4	7	9	3	12	7
Settembre	39	73	16	10	23	23	8	14	32	7	9	67	5	22	8	7	8	6	15
Ottobre..	33	25	8	5	27	5	11	31	33	24	48	30	2	16	14	7	27	7	1
Novembre	34	26	8	16	41	5	10	66	36	13	57	13	6	6	22	4	13	28	11
Dicembre.	33	14	10	16	22	8	7	112	31	22	26	28	16	8	8	12	25	21	15
ANNO ...	433	231	130	169	257	164	136	326	639	281	312	314	107	155	146	134	177	138	133

(a) Notizie fornite dall'Ufficio centrale di meteorologia e geofisica.

2. Scosse sismiche classificate in rapporto all'intensità massima misurata secondo la Scala Mercalli

Anni	Gradi della scala Mercalli (a)															?			
	II	II-III	III	III-IV	IV	IV-V	V	V-VI	VI	VI-VII	VII	VII-VIII	VIII	IX	X				
1921.....	28	8	67	6	51	10	26	—	9	2	4	1	—	—	—	—	—	—	19
1922.....	26	2	39	6	23	2	14	1	7	1	1	—	—	—	—	—	—	—	8
1923.....	26	6	42	11	46	3	22	3	7	—	—	—	—	—	—	—	—	—	3
1924.....	30	7	79	8	53	20	22	7	6	1	3	1	—	—	—	—	—	—	20
1925.....	21	13	48	10	28	20	11	5	4	1	1	1	—	—	—	—	—	—	1
1926.....	14	7	40	9	38	7	14	1	1	1	3	1	—	—	—	—	—	—	—
1927.....	74	14	110	14	60	5	29	3	11	2	3	—	1	—	—	—	—	—	—
1928.....	174	30	217	29	108	10	48	10	8	2	1	—	1	1	—	—	—	—	—
1929.....	50	18	84	12	67	8	29	1	8	1	3	—	—	—	—	—	—	—	—
1930.....	88	20	75	11	59	7	31	4	12	1	1	—	1	1	—	—	—	—	—
1931.....	53	30	72	16	66	19	35	9	7	2	5	—	—	—	—	—	—	—	—
1932.....	26	6	31	3	22	4	12	1	1	—	1	—	—	—	—	—	—	—	—
1933.....	35	6	36	7	39	6	19	1	4	—	1	—	—	—	1	—	—	—	—
1934.....	24	6	42	8	33	4	22	1	5	1	—	—	—	—	—	—	—	—	—
1935.....	25	3	40	10	28	4	16	1	5	—	1	1	—	—	—	—	—	—	—
1936.....	39	11	47	6	37	7	14	3	7	1	3	—	1	1	—	—	—	—	—
1937.....	32	14	32	8	28	2	12	3	3	1	2	1	—	—	—	—	—	—	—
1938.....	33	7	41	2	28	6	11	2	3	—	—	—	—	—	—	—	—	—	—
MEDIA ANNUA DEL PERIODO 1921-1938	44	12	63	10	45	8	22	3	6	1	2	3

(a) La Scala Mercalli si ripartisce nei seguenti gradi: I, strumentale (segnalata dai soli strumenti sismici); II, leggerissima; III, leggera; IV, sensibile; V, forte; VI, molto forte; VII, fortissima; VIII, rovinosa; IX, disastrosa; X, disastrosissima.

3. Distribuzione oraria delle scosse sismiche avvenute nel 1938

Mesi Periodi	Ore nelle quali avvennero le scosse sismiche												Ore diurne (6-18)	Ore notturne (18-6)
	0-2	2-4	4-6	6-8	8-10	10-12	12-14	14-16	16-18	18-20	20-22	22-24		
Gennaio.....	1	1	2	1	2	—	1	—	—	1	2	—	4	7
Febbraio.....	3	2	2	2	3	—	—	—	1	1	2	2	6	12
Marzo.....	2	2	3	2	2	—	1	—	—	2	—	3	6	12
Aprile.....	1	2	3	2	2	2	3	—	1	—	2	2	10	10
Maggio.....	—	—	1	—	—	—	2	—	—	—	—	1	2	2
Giugno.....	—	1	—	2	—	1	—	—	—	—	—	—	4	1
Luglio.....	2	1	1	—	1	—	—	—	1	—	1	1	2	6
Agosto.....	—	3	—	1	—	—	1	—	—	—	2	—	2	5
Settembre.....	2	3	1	—	3	1	—	—	1	—	—	4	5	10
Ottobre.....	—	1	—	—	—	—	—	—	—	—	—	—	—	1
Novembre.....	—	2	1	—	—	1	—	2	1	1	1	2	4	7
Dicembre.....	3	1	1	2	—	1	—	—	1	2	2	2	4	11
ANNO ...	14	19	15	12	13	6	9	3	6	7	12	17	49	84

Valori medi annuali per la frequenza oraria di tutte le scosse sismiche

Periodo 1891-1920.....	47	53	43	36	29	31	30	31	30	29	34	40	137	246
» 1921-1938.....	22	27	23	19	15	16	14	15	14	16	17	21	93	126

Valori medi annuali per la frequenza oraria delle sole scosse dell'intensità dal V al X grado

Periodo 1891-1920.....	7	10	6	5	5	4	5	5	5	5	6	6	29	40
» 1921-1938.....	3	5	4	3	2	2	3	2	2	2	3	3	14	20

II. TERRITORIO E STATO DELLA POPOLAZIONE

A. Popolazione nel territorio metropolitano (a)

Data	Popolazione residente	Data	Popolazione residente
21 aprile 1936-XIV	43 059 889	31 dicembre 1937-XVI.....	43 657 000
31 dicembre 1936-XV	43 297 000	31 dicembre 1938-XVII.....	(b) 44 069 000

(a) Popolazione residente nel Regno e popolazione nazionale residente nelle 4 Province della Libia (Tripoli, Misurata, Bengasi, Derna). — (b) Cifra provvisoria.

B. Popolazione censita dal 1861 in poi

Censimenti	Popolazione					
	residente (legale)	presente (di fatto)				
		in complesso	Incremento medio annuo per 100 abitanti (a)	stranieri	M. ‰/100 F.	Densità (ab. per km ²)
1861-(31 dicembre)	—	(b)25 017 000	—	88 639	—	87,2
1871-(31 id.)	—	26 801 154	0,69	—	1 011	93,5
1881-(31 id.)	28 953 480	28 459 628	0,60	59 956	1 005	99,3
1901-(10 febbraio)	32 965 504	32 475 253	0,69	61 606	990	113,3
1911-(10 giugno)	35 845 048	34 671 377	0,64	79 756	964	121,0
1921-(1 dicembre)	36 836 000	36 361 000	0,46	52 791	—	126,9
Confini attuali						
1921-(1 dicembre)	38 449 000	37 973 977	—	110 440	—	122,4
1931-(21 aprile) ..	41 651 617	41 176 671	0,87	137 797	957	132,3
1936-(21 aprile) ..	42 993 602	(c)42 444 588	0,61	108 597	943	136,8

(a) Calcolato con la formula dell'interesse composto. — (b) Le cifre del censimento del 1861 sono state integrate coll'aggiunta della popolazione calcolata per il Veneto, per i distretti mantovani e per Roma; la popolazione nel 1861, senza il Veneto e Roma, risultò di 21 777 334 abitanti. — (c) Aggiungendo alla popolazione presente gli assenti in A. O. I, nelle colonie e nei possedimenti al 21 aprile 1936 si ha un totale di 42 918 726 abitanti. In base a tale popolazione (popolazione speciale) l'incremento medio annuo calcolato con la formula dell'interesse composto è stato di 0,83.

D. Popolazione presente calcolata al 31 dicembre degli anni dal 1871 in poi

(in migliaia)

Anni	Popolazione	Anni	Popolazione	Anni	Popolazione	Anni	Popolazione
Confini attuali							
1871	26 801	1888	29 931	1905	33 249	1921	38 023
1872	26 967	1889	30 141	1906	33 402	1922	38 370
1873	27 133	1890	30 351	1907	33 628	1923	38 639
1874	27 299	1891	30 561	1908	33 948	1924	38 929
1875	27 465	1892	30 772	1909	34 206	1925	39 296
1876	27 630	1893	30 982	1910	34 547	1926	39 628
1877	27 796	1894	31 192	1911	34 814	1927	40 001
1878	27 962	1895	31 402	1912	35 239	1928	40 392
1879	28 128	1896	31 612	1913	35 593	1929	40 706
1880	28 294	1897	31 822	1914	36 120	1930	41 069
1881	28 460	1898	32 032	1915	36 670	1931	41 412
1882	28 670	1899	32 242	1916	36 758	1932	41 755
1883	28 880	1900	32 452	1917	36 563	1933	42 101
1884	29 090	1901	32 614	1918	35 994	1934	42 453
1885	29 300	1902	32 785	1919	36 147	1935	42 809
1886	29 510	1903	32 894	1920	36 585	1936	(a) 43 151
1887	29 720	1904	33 138			1937	(a) 43 504
						1938	(b) 43 979

(a) Popolazione speciale. Cfr. nota (c) del prospetto B. — (b) Popolazione residente.

E. Stranieri residenti nel Regno al 31 maggio 1939-XVII (a)

Nazionalità	N.	Nazionalità	N.	Nazionalità	N.
Americani (S. U.)	7 075	Greci	2 179	Spagnoli	4 283
Argentini	1 346	Inglese	6 770	Svizzeri	13 860
Belgi	1 105	Jugoslavi	11 188	Ungheresi	5 717
Cecoslovacchi (ex)	4 452	Olandesi	1 610	Apolidi	2 489
Francesi	6 620	Polacchi	4 003	Altri paesi	11 266
Germanici	32 114	Romeni	1 503	Totale	117 580

(a) Dati comunicati dalla Direzione Generale della Pubblica Sicurezza. Sono compresi gli stranieri che soggiornano per oltre due mesi.

F. Censimento al 21 aprile 1936-XIV

1. Comuni distinti per classi di altimetria

Compartimenti	Altimetria sul livello del mare											Totale
	Fino a 100 m	da 101 a 200 m	da 201 a 300 m	da 301 a 400 m	da 401 a 500 m ¹	da 501 a 600 m	da 601 a 700 m	da 701 a 800 m	da 801 a 900 m	da 901 a 1000 m	oltre 1000 m	
Piemonte	13	165	271	199	115	71	68	55	29	17	67	1 070
Liguria	82	34	19	31	21	12	4	8	4	4	—	219
Lombardia	407	287	299	130	78	54	41	29	26	20	29	1 400
Venezia T.	2	7	27	9	19	18	22	23	18	21	53	219
Veneto	434	97	59	35	22	19	13	13	12	16	24	744
Venezia G. e Zara	47	21	16	14	12	14	3	1	—	—	—	128
Emilia	176	54	26	14	15	11	14	11	13	2	2	338
Toscana	74	40	41	49	30	19	12	6	5	1	—	277
Marche	15	29	65	47	32	18	12	8	2	1	1	230
Umbria	1	4	21	19	24	14	2	1	1	2	—	89
Lazio	21	38	58	64	52	36	18	31	15	12	2	347
Abruzzi e M.	12	23	47	41	57	49	50	47	39	16	35	416
Campania	116	63	60	55	59	51	48	17	14	2	1	486
Puglie	120	56	19	11	14	8	9	4	3	—	—	244
Lucania	—	1	4	10	18	22	25	18	12	10	3	123
Calabrie	35	16	68	76	59	53	23	27	12	10	—	379
Sicilia	71	31	22	54	44	48	39	21	5	8	9	352
Sardegna	69	34	38	31	34	39	18	11	1	3	—	278
Regno...	1 695	1 000	1 160	889	705	556	421	331	211	145	226	7 389

Popolazione residente

Piemonte	104 486	677 819	1 369 310	560 016	262 825	220 048	120 674	81 542	35 188	21 327	52 899	3 506 134
Liguria	1 213 140	68 271	39 985	66 715	34 392	15 740	6 326	10 362	8 320	3 664	—	1 466 915
Lombardia	1 464 994	2 489 080	1 090 019	378 731	152 590	68 708	62 677	28 727	38 032	26 122	36 662	5 836 342
Venezia T.	19 641	71 559	130 772	55 450	60 529	44 535	47 007	50 171	37 023	48 038	104 304	669 029
Veneto	3 109 601	506 333	246 975	156 962	57 200	41 025	27 264	35 002	27 365	35 548	44 531	4 287 806
Venezia G. e Zara	636 466	103 694	86 291	68 084	30 194	43 476	7 629	1 423	—	—	—	977 257
Emilia	2 439 201	336 832	133 377	62 119	90 964	53 948	96 643	55 281	55 443	5 670	9 580	3 339 058
Toscana	1 507 740	382 613	319 887	367 678	194 423	93 884	67 335	22 024	14 807	4 048	—	2 974 439
Marche	293 357	148 291	325 955	236 515	109 504	83 123	58 332	16 152	4 758	1 843	241	1 278 071
Umbria	1 211	97 027	175 343	125 785	212 494	95 451	11 122	4 787	457	2 241	—	725 918
Lazio	1 375 012	161 244	247 592	327 124	248 491	103 862	56 964	67 651	29 468	26 818	2 862	2 647 088
Abruzzi e M.	140 728	105 675	227 851	205 962	211 507	135 850	194 121	187 341	77 534	42 699	71 363	1 600 631
Campania	2 207 079	399 641	239 573	224 221	174 058	137 374	168 585	50 003	82 361	10 672	5 128	3 698 695
Puglie	1 401 849	519 671	249 876	146 903	171 877	55 634	45 202	11 318	34 692	—	—	2 637 022
Lucania	—	8 380	16 062	67 511	87 700	92 104	90 152	57 119	72 940	42 259	9 035	543 262
Calabrie	359 485	88 228	376 470	322 968	217 471	165 704	82 845	92 292	30 879	35 309	—	1 771 651
Sicilia	1 644 735	371 410	215 489	399 244	327 994	391 528	300 168	195 532	20 608	69 445	63 925	4 000 079
Sardegna	384 468	128 409	139 816	93 270	76 693	132 132	38 189	27 317	3 843	10 069	—	1 034 206
Regno...	18 308 193	6 664 177	5 630 648	3 865 258	2 720 906	1 974 126	1 481 235	994 044	573 718	385 772	400 530	42 993 608

2. Comuni distinti per classi di popolazione residente

Compartimenti	Comuni con popolazione									Totale
	fino a 1 000 ab.	da 1 001 a 2 000	da 2 001 a 5 000	da 5 001 a 10 000	da 10 001 a 20 000	da 20 001 a 50 000	da 50 001 a 100 000	oltre 100 000		
Numero dei Comuni										
Piemonte.....	281	365	324	63	23	11	2	1		1 070
Liguria.....	50	62	74	19	9	2	1	2		219
Lombardia.....	268	408	510	159	36	12	5	2		1 400
Venezia Trident.	22	88	94	9	2	3	1	—		219
Veneto.....	26	85	389	181	43	14	3	3		744
Venezia G. e Zara	6	20	58	28	11	3	1	1		128
Emilia.....	2	4	114	154	43	11	8	2		338
Toscana.....	1	16	90	93	54	15	6	2		277
Marche.....	5	55	106	37	16	10	1	—		230
Umbria.....	4	12	37	20	7	7	2	—		89
Lazio.....	35	92	136	51	24	8	—	1		347
Abruzzi e Molise	26	126	188	51	17	6	2	—		416
Campania.....	13	102	210	100	36	21	3	1		486
Puglie.....	2	19	77	69	47	25	3	2		244
Lucania.....	3	24	61	26	7	2	—	—		123
Calabrie.....	9	75	202	64	24	4	—	1		379
Sicilia.....	3	33	106	104	69	30	4	3		352
Sardegna.....	32	70	136	28	9	1	1	1		278
Regno ...	788	1 656	2 912	1 256	477	185	43	22		7 839
Popolazione residente										
Piemonte.....	186 333	531 400	958 479	427 405	313 089	318 416	141 897	629 115		3 506 134
Liguria.....	33 173	84 276	231 293	131 515	121 385	60 309	64 199	740 765		1 466 915
Lombardia.....	176 725	599 455	1 553 138	1 068 964	468 231	411 714	318 935	1 239 180		5 836 342
Venezia Trident.	15 276	133 643	285 905	64 146	21 877	92 165	56 017	—		669 029
Veneto.....	17 917	129 806	1 309 997	1 175 960	545 912	365 407	186 363	556 444		4 287 806
Venezia G. e Zara	4 477	32 162	191 569	185 111	148 709	112 954	53 896	248 379		977 257
Emilia.....	1 785	5 834	424 133	1 036 283	560 183	322 749	599 139	388 952		3 339 058
Toscana.....	341	26 412	315 814	633 321	698 795	435 757	416 501	447 498		2 974 439
Marche.....	3 117	85 015	350 975	245 689	210 123	293 954	89 198	—		1 278 071
Umbria.....	3 157	18 007	116 498	133 178	101 130	202 651	151 297	—		725 918
Lazio.....	27 535	137 371	421 101	345 861	340 380	219 118	—	1 155 722		2 647 088
Abruzzi e Molise	21 301	193 188	580 050	336 290	204 771	158 501	106 530	—		1 600 631
Campania.....	10 938	157 653	675 445	681 795	491 844	623 762	191 345	865 913		3 698 695
Puglie.....	1 206	27 622	274 250	466 351	626 745	755 501	170 878	314 469		2 637 022
Lucania.....	2 709	36 734	195 302	174 725	86 620	47 172	—	—		543 262
Calabrie.....	7 633	119 462	625 199	433 307	334 320	131 926	—	119 804		1 771 651
Sicilia.....	2 479	50 149	360 969	717 618	931 815	858 802	229 344	848 902		4 000 078
Sardegna.....	24 153	103 711	427 325	181 899	113 376	21 720	55 373	106 649		1 034 206
Regno ...	540 255	2 471 900	9 297 442	8 439 418	6 319 305	5 432 578	2 830 912	7 661 792		42 993 602

3. Comuni distinti per classi di densità (Popolazione presente)

Compartimenti	In complesso		Comuni con abitanti per km ²									
	N. Comuni	Popolazione	fino a 50		51 - 100		101 - 150		151 - 200		oltre 200	
			N. Comuni	Popolazione	N. Comuni	Popolazione	N. Comuni	Popolazione	N. Comuni	Popolazione	N. Comuni	Popolazione
Piemonte	1 070	3 495 980	203	238 624	306	508 130	295	690 565	132	361 521	134	1 697 140
Liguria	219	1 468 454	52	67 225	68	115 095	20	48 417	23	63 194	56	1 174 523
Lombardia	1 400	5 742 574	107	144 450	202	266 420	278	632 114	217	603 897	596	4 095 693
Venezia Tridentina	219	687 916	121	258 621	51	123 343	27	67 960	10	46 135	10	191 857
Veneto	744	4 216 363	81	153 477	106	327 799	130	541 952	165	764 706	262	2 428 429
Venezia Giulia e Zara	128	1 001 719	43	133 668	48	241 466	11	49 653	10	46 605	16	543 327
Emilia	338	3 284 205	30	128 770	83	508 514	99	715 064	64	486 034	62	1 445 823
Toscana	277	2 929 949	59	275 959	88	539 044	44	345 305	25	273 610	61	1 496 031
Marche	230	1 249 865	22	39 512	47	263 755	91	342 318	39	159 341	31	444 939
Umbria	89	716 402	20	52 477	43	353 535	23	153 838	2	88 443	1	68 109
Lazio	347	2 642 543	75	175 613	127	363 545	68	316 208	39	238 329	38	1 548 848
Abruzzi e Molise	416	1 546 404	73	118 978	162	479 646	104	404 927	40	158 866	37	383 987
Campania	486	3 644 582	25	46 024	112	334 711	100	409 978	47	179 491	202	2 674 378
Puglie	244	2 610 751	15	71 826	64	564 889	46	585 352	31	265 214	88	1 123 470
Lucania	123	531 674	62	215 572	54	249 777	4	42 806	2	10 891	1	12 448
Calabria	379	1 721 077	53	140 034	109	372 693	91	371 012	57	220 696	69	616 642
Sicilia	352	3 929 444	32	188 938	81	634 655	66	596 879	56	465 826	117	2 043 146
Sardegna	278	1 024 686	191	507 202	74	346 966	8	33 045	3	10 320	2	127 153
Regno...	7 339	42 444 588	1 264	2 957 150	1 825	6 593 983	1 505	6 347 393	962	4 443 119	1 783	22 102 943

4. Popolazione residente dei Compartimenti in complesso e per classi di Comuni secondo la popolazione e l'altimetria

Compartimenti	Popolazione residente	Di 100 abitanti appartengono a Comuni con abitanti				Di 100 abitanti appartengono a Comuni di altimetria			
		fino a 1 000	1 001 10 000	10 001 100 000	oltre 100 000	fino a 100	101-500	501 1 000	oltre 1 000
		Piemonte	3 506 134	5,3	54,7	22,1	17,9	3,0	81,9
Liguria	1 466 915	2,3	30,5	16,7	50,5	82,7	14,3	3,0	—
Lombardia	5 836 342	3,0	55,2	20,6	21,2	25,1	70,4	3,9	0,6
Venezia Tridentina	669 029	2,3	72,3	25,4	—	2,9	47,6	33,9	15,6
Veneto	4 287 806	0,4	61,0	25,6	13,0	72,5	22,6	3,9	1,0
Venezia Giulia e Zara	977 257	0,5	41,8	32,3	25,4	65,1	29,5	5,4	—
Emilia	3 339 058	0,1	43,9	44,4	11,6	73,0	18,7	8,0	0,3
Toscana	2 974 439	..	32,8	52,2	15,0	50,7	42,5	6,8	—
Marche	1 278 071	0,3	53,3	46,4	—	23,0	64,2	12,8	..
Umbria	725 918	0,4	36,9	62,7	—	0,2	84,1	15,7	—
Lazio	2 647 088	1,0	34,2	21,1	43,7	51,9	37,2	10,8	0,1
Abruzzi e Molise	1 600 631	1,3	69,3	29,4	—	8,8	46,9	39,3	4,5
Campania	3 698 695	0,3	41,0	35,3	23,4	59,7	28,1	12,1	0,1
Puglie	2 637 022	0,1	29,1	58,9	11,9	53,2	41,3	5,5	—
Lucania	543 262	0,5	74,9	24,6	—	—	33,0	62,6	1,7
Calabria	1 771 651	0,4	66,5	26,3	6,8	20,3	56,7	23,0	—
Sicilia	4 000 078	0,1	28,2	50,5	21,2	41,1	32,9	24,4	1,6
Sardegna	1 034 206	2,4	63,9	18,4	10,3	37,0	42,4	20,6	—
Regno ...	42 993 602	1,3	47,0	33,9	17,8	42,6	43,9	12,6	0,0

5. Popolazione residente secondo i gradi di ruralità dei Comuni

Compartimenti	Comuni con grado di ruralità (a)							
	1° (75 % e più)		2° (dal 50 al 74,9 %)		3° (dal 25 al 49,9 %)		4° (meno del 25 %)	
	N. Comuni	Popolazione	N. Comuni	Popolazione	N. Comuni	Popolazione	N. Comuni	Popolazione
Piemonte	480	762 198	336	750 436	153	704 032	101	1 289 468
Liguria	94	127 027	62	148 765	38	193 352	25	997 771
Lombardia	212	317 200	510	1 275 802	397	1 124 118	281	3 119 222
Venezia Tridentina	68	127 478	109	269 512	33	115 779	9	156 260
Veneto	224	942 206	388	1 829 630	114	671 117	18	844 853
Venezia Giulia e Zara	48	212 252	40	154 332	28	145 143	12	465 530
Emilia	159	998 730	152	1 345 215	23	580 962	4	414 151
Toscana	102	540 474	115	974 821	42	658 676	18	800 468
Marche	150	517 726	70	541 564	9	208 221	1	10 560
Umbria	58	305 492	26	225 444	4	126 092	1	68 890
Lazio	226	652 444	95	567 997	22	213 995	4	1 212 652
Abruzzi e Molise	339	999 685	62	387 374	14	209 560	1	4 012
Campania	275	921 348	139	1 779 484	55	779 315	17	1 218 548
Puglie	46	214 281	157	1 624 803	38	434 208	3	363 730
Lucania	94	316 375	28	201 784	1	25 103	—	—
Calabria	219	711 426	141	707 762	18	330 967	1	21 496
Sicilia	74	292 389	240	2 351 586	34	487 511	4	868 592
Sardegna	132	277 916	123	436 292	19	175 770	4	144 228
Regno...	3 000	9 236 647	2 793	14 572 603	1 042	7 183 921	504	12 000 431

(a) Il grado di ruralità è espresso dalla percentuale di popolazione addetta all'agricoltura in età di 10 anni e più sul complesso della popolazione attiva.

6. Popolazione residente in complesso, accentrata e sparsa

Compartimenti	Popolazione residente				
	in complesso	accentrata		sparsa	
		N.	%	N.	%
Piemonte.....	3 506 134	2 598 401	74,1	907 733	25,9
Liguria.....	1 466 915	1 210 065	82,6	256 850	17,5
Lombardia.....	5 836 342	4 744 714	81,3	1 091 628	18,7
Venezia Tridentina.....	669 029	510 610	76,3	158 419	23,7
Veneto.....	4 287 806	2 374 790	55,4	1 913 016	44,6
Venezia Giulia e Zara.....	977 257	778 344	79,6	198 913	20,4
Emilia.....	3 339 058	1 633 371	48,9	1 705 687	51,1
Toscana.....	2 974 439	1 803 568	60,6	1 170 871	39,4
Marche.....	1 278 071	583 513	45,7	694 558	54,3
Umbria.....	725 918	332 471	45,8	393 447	54,2
Lazio.....	2 647 088	2 117 844	80,0	529 244	20,0
Abruzzi e Molise.....	1 600 631	1 102 487	68,9	498 144	31,1
Campania.....	3 698 695	3 068 111	83,0	630 584	17,0
Puglie.....	2 637 022	2 460 501	93,3	176 521	6,7
Lucania.....	543 262	471 846	86,9	71 416	13,1
Calabria.....	1 771 651	1 393 211	78,6	378 440	21,4
Sicilia.....	4 000 078	3 599 570	90,0	400 508	10,0
Sardegna.....	1 034 206	951 610	92,0	82 596	8,0
Regno....	42 993 602	31 735 027	73,8	11 258 575	26,2

7. Popolazione presente distinta secondo la specie della dimora nel Comune di censimento

Compartimenti	Popolazione presente con dimora					
	abituale			occasionale		
	M F	M	F	M F	M	F
Piemonte.....	3 354 540	1 597 105	1 757 435	141 440	108 327	33 113
Liguria.....	1 396 716	661 587	735 129	71 738	48 885	22 853
Lombardia.....	5 578 134	2 669 206	2 908 928	164 440	93 868	70 572
Venezia Tridentina.....	638 084	309 053	329 031	49 832	39 322	10 510
Veneto.....	4 083 767	1 954 132	2 129 635	132 596	92 135	40 461
Venezia Giulia e Zara.....	930 207	443 527	486 680	71 512	60 402	11 110
Emilia.....	3 192 044	1 549 116	1 642 928	92 161	65 261	26 900
Toscana.....	2 841 865	1 371 118	1 470 747	88 084	54 670	33 414
Marche.....	1 222 208	580 852	641 356	27 657	18 955	8 702
Umbria.....	697 562	343 111	354 451	18 840	14 340	4 500
Lazio.....	2 524 346	1 211 706	1 312 640	118 197	81 024	37 173
Abruzzi e Molise.....	1 522 065	710 876	811 189	24 339	16 502	7 837
Campania.....	3 562 298	1 680 949	1 881 349	82 284	61 236	21 048
Puglie.....	2 524 083	1 204 760	1 319 323	86 668	67 870	18 798
Lucania.....	517 246	246 459	270 787	14 428	9 405	5 023
Calabria.....	1 687 729	781 431	906 298	33 348	23 571	9 777
Sicilia.....	3 823 678	1 829 593	1 994 085	105 766	82 226	23 540
Sardegna.....	983 446	476 388	507 058	41 240	35 632	5 608
Regno....	41 080 018	19 620 969	21 459 049	1 364 570	978 631	390 939

8. Stranieri presenti secondo il sesso e il carattere della dimora

Compartimenti	Stranieri presenti					
	in complesso			con dimora abituale		
	M F	M	F	M F	M	F
Piemonte.....	6 530	3 444	3 086	4 895	2 525	2 370
Liguria.....	10 569	5 166	5 403	5 258	2 340	2 918
Lombardia.....	19 319	9 267	10 052	15 404	7 394	8 010
Venezia Tridentina.....	13 572	5 914	7 658	8 122	3 566	4 556
Veneto.....	4 296	2 107	2 189	2 133	1 025	1 108
Venezia Giulia e Zara.....	17 882	7 636	10 246	15 015	6 048	8 967
Emilia.....	3 141	1 745	1 396	2 196	1 130	1 066
Toscana.....	6 277	2 703	3 574	3 461	1 480	1 981
Marche.....	910	512	398	812	449	363
Umbria.....	542	226	316	347	137	210
Lazio.....	17 431	8 762	8 669	12 049	6 058	5 991
Abruzzi e Molise.....	124	63	61	93	47	46
Campania.....	4 556	2 059	2 497	2 458	1 019	1 439
Puglie.....	1 115	608	507	406	192	214
Lucania.....	39	19	20	29	13	16
Calabria.....	154	99	55	113	71	42
Sicilia.....	1 953	786	1 167	982	331	651
Sardegna.....	187	118	69	147	89	58
Regno....	108 597	51 234	57 363	73 920	33 914	40 006

9. Numero dei Comuni, superficie, popolazione e densità

Provincie e Compartimenti	Censimento 21 aprile 1936						Popola- zione residente al 21-4-1931 (b)	Aumenti o diminuzioni (—) verificatisi nella popolazione residente dal 21-4-1931 al 21-4-1936		Densità (abitanti per km ²) (c)		
	Co- muni	Superficie in km ² (a)		Popolazione presente				Popola- zione residente	N.	‰	21 aprile 1936	21 aprile 1931
		territoriale	agraria e forestale	In complesso	Maschi	M ‰ F						
Alessandria.....	185	3 565	3 314	493 672	246 153	994	493 698	507 215	13 517	- 26,6	138	143
Aosta.....	107	4 759	3 499	225 981	109 176	935	227 500	237 231	9 731	- 41,0	48	50
Asti.....	105	1 512	1 442	242 216	120 970	998	245 764	255 077	9 313	- 36,5	163	169
Cuneo.....	205	7 435	6 887	604 690	308 558	1 028	608 912	642 251	33 339	- 51,9	82	86
Novara.....	142	3 608	2 598	390 460	185 571	906	395 730	395 652	98	0,2	110	110
Torino.....	181	5 481	4 914	1 178 049	569 010	934	1 168 384	1 142 748	25 636	- 22,4	213	208
Vercelli.....	165	2 997	2 735	360 912	167 996	871	366 146	366 215	67	0,2	122	122
PIEMONTE.....	1 070	29 357	25 389	3 495 980	1 705 432	952	3 506 134	3 546 367	40 233	- 11,3	119	121
Genova.....	68	1 813	1 684	859 714	409 296	909	867 162	821 455	45 709	- 55,6	478	453
Imperia.....	55	1 183	1 135	163 085	79 972	962	158 565	158 174	391	2,5	134	134
La Spezia.....	32	894	828	225 026	112 378	998	222 080	230 945	8 865	- 38,4	248	255
Savona.....	68	1 546	1 497	220 629	108 826	973	219 108	212 082	7 026	- 33,1	142	137
LIGURIA.....	219	5 436	5 144	1 468 454	710 472	937	1 466 915	1 422 654	44 261	- 31,1	270	262
Bergamo.....	218	2 759	2 465	592 523	280 784	901	605 810	612 891	7 081	- 11,6	220	222
Brescia.....	171	4 749	4 022	730 982	355 907	949	744 571	721 890	22 681	- 51,4	157	158
Como.....	210	2 067	1 690	492 937	235 172	912	501 752	494 760	6 992	- 14,1	243	239
Cremona.....	110	1 757	1 614	362 187	176 727	953	369 483	369 158	345	0,9	210	210
Mantova.....	70	2 339	2 161	398 967	197 095	976	407 977	403 422	4 555	- 11,3	174	178
Milano.....	246	2 761	2 503	2 152 558	1 030 489	918	2 175 838	1 975 220	200 618	- 101,6	758	715
Pavia.....	180	2 964	2 739	481 932	235 588	960	492 098	487 249	4 847	- 9,9	166	164
Sondrio.....	79	3 198	2 105	140 434	68 768	966	142 919	140 218	2 701	- 19,3	45	44
Varese.....	116	1 197	1 002	390 056	182 544	880	395 896	391 127	4 769	- 12,2	331	327
LOMBARDIA.....	1 400	23 791	20 301	5 742 574	2 763 074	927	5 836 342	5 595 915	240 427	- 43,0	245	235
Bolzano.....	92	7 086	6 152	303 306	161 736	1 142	277 720	261 394	16 326	- 62,5	39	37
Trento.....	127	6 516	5 696	384 610	186 639	943	391 309	404 899	13 580	- 33,5	60	62
VENEZIA TRID.....	219	13 602	11 848	687 916	348 375	1 026	669 029	666 283	2 746	- 4,1	49	49
Belluno.....	69	3 674	3 125	205 297	97 363	902	216 333	236 823	20 490	- 86,5	59	64
Friuli (Udine).....	171	7 163	5 840	713 203	347 648	951	721 670	787 598	65 928	- 83,7	101	110
Padova.....	105	2 142	2 002	656 254	318 165	941	668 025	639 469	28 556	- 44,7	312	299
Rovigo.....	48	1 804	1 561	327 683	156 797	940	336 807	317 778	19 034	- 59,9	187	176
Treviso.....	90	2 477	2 322	560 509	271 497	939	570 580	581 674	11 094	- 19,1	230	238
Venezia.....	43	2 455	1 903	621 955	301 840	943	629 123	591 642	37 481	- 63,4	256	241
Verona.....	93	3 096	2 769	584 665	288 218	972	585 893	571 686	14 207	- 24,9	189	185
Vicenza.....	125	2 722	2 572	546 797	262 739	925	559 375	548 042	11 333	- 20,7	265	201
VENETO.....	744	25 533	22 094	4 216 363	2 046 267	943	4 287 806	4 274 707	13 099	- 3,5	168	167
Carnaro (Fiume).....	13	1 121	1 079	115 065	57 880	1 011	109 018	107 659	1 359	- 12,6	97	96
Gorizia.....	42	2 725	2 472	207 750	108 051	1 034	200 152	210 441	10 289	- 48,9	73	77
Istria (Pola).....	41	3 718	3 549	296 460	149 932	1 023	294 492	302 980	8 488	- 28,0	79	81
Trieste.....	30	1 279	1 134	367 142	174 702	958	351 595	350 220	1 375	- 3,9	275	274
Zara.....	2	110	106	25 302	13 384	1 123	22 000	19 599	2 401	- 122,5	200	178
VENEZIA G. E ZARA.....	128	8 953	8 340	1 001 719	503 929	1 012	977 257	990 899	13 642	- 13,8	109	111
Bologna.....	61	3 702	3 492	710 606	346 966	954	714 705	687 689	27 036	- 39,3	193	186
Ferrara.....	20	2 629	2 069	373 348	183 104	962	381 299	368 998	12 301	- 33,3	145	140
Forlì.....	50	2 910	2 671	433 454	211 345	952	444 528	430 939	13 589	- 31,6	183	188
Modena.....	46	2 700	2 548	457 784	226 272	969	467 555	457 202	10 353	- 22,6	173	169
Parma.....	51	3 457	3 165	377 042	185 795	971	381 771	383 683	1 912	- 5,0	110	111
Piacenza.....	47	2 586	2 354	293 921	147 745	1 011	294 785	295 992	1 207	- 4,1	114	114
Ravenna.....	18	1 861	1 726	274 220	135 047	970	279 127	272 898	6 229	- 22,8	160	147
Reggio nell'Emilia.....	45	2 291	2 146	363 850	179 103	970	375 288	370 109	5 179	- 14,0	164	162
EMILIA.....	338	22 136	20 171	3 284 205	1 614 377	967	3 339 058	3 267 490	71 568	- 21,9	151	148
Apuania.....	17	1 156	1 009	187 967	89 272	905	196 716	194 384	2 332	- 12,0	170	168
Arezzo.....	39	3 201	3 051	308 281	153 184	1 001	316 380	309 978	6 402	- 20,7	99	97
Firenze.....	48	3 879	3 681	849 833	408 953	928	853 032	834 150	18 882	- 22,6	220	216
Grosseto.....	24	4 501	4 340	182 853	93 623	1 049	185 801	176 514	9 287	- 52,6	41	39
Livorno.....	19	1 220	1 146	253 414	125 831	986	249 468	241 600	7 868	- 32,6	804	198
Lucca.....	35	1 773	1 624	341 990	158 573	865	352 205	346 479	5 726	- 16,5	189	195
Pisa.....	38	2 451	2 297	339 443	166 944	968	341 428	335 049	6 379	- 19,0	139	137
Pistola.....	21	954	905	204 280	98 143	925	210 950	209 590	1 360	- 6,5	221	220
Siena.....	36	3 816	3 606	263 888	131 265	990	268 459	262 666	5 793	- 23,1	70	69
TOSCANA.....	277	22 951	21 659	2 929 949	1 425 788	948	2 974 439	2 910 410	64 029	- 22,0	130	127

(a) Le superfici indicate in questo prospetto sono riferite al 21 aprile 1936-XIV e differiscono in qualche parte dalle corrispondenti riportate alla pag. 59, che sono riferite invece al 21 aprile 1931. Tali differenze sono dovute alla migliore definizione delle superfici in seguito al progredire dei lavori del catasto geometrico e agli aumenti di territorio per apporti deliziosi e per la sistemazione dei confini tra Italia e Jugoslavia. — (b) Alla circoscrizione del 21 aprile 1936. — (c) La densità è stata calcolata in base alla popolazione residente ed alla superficie territoriale.

9. Numero dei Comuni, superficie, popolazione e densità

Province e Compartimenti	Censimento 21 aprile 1936						Popolazione residente al 21-4-1931 (b)	Aumenti o diminuzioni (-) verificatisi nella popolazione residente dal 21-4-1931 al 21-4-1936		Densità (abitanti per km²) (c)		
	Comuni	Superficie in km² (a)		Popolazione presente				Popolazione residente	N.	‰	21 aprile 1936	21 aprile 1931
		territoriale	agraria e forestale	In complesso	Maschi	M. % F.						
Ancona.....	43	1 938	1 836	365 889	174 508	912	372 229	359 720	12 509	34,8	192	186
Ascoli Piceno.....	72	2 090	1 917	297 363	141 434	907	303 899	293 438	10 433	35,6	145	140
Macerata.....	57	2 773	2 639	281 950	134 235	909	290 057	285 850	4 207	14,7	105	103
Pesaro e Urbino.....	58	2 895	2 761	304 663	149 630	965	311 916	300 857	11 059	36,8	108	104
MARCHE...	230	9 694	9 153	1 249 865	599 807	923	1 278 071	1 239 863	38 208	30,8	132	128
Perugia.....	59	6 360	5 928	525 985	261 294	987	534 359	521 761	12 598	24,1	84	82
Terni.....	30	2 140	2 005	190 417	96 157	1 020	191 559	177 222	14 337	30,9	90	83
UMBRIA...	89	8 500	7 933	716 402	357 451	996	725 918	698 983	26 935	38,5	85	82
Frosinone.....	89	3 239	3 097	430 954	203 553	895	445 807	432 065	13 542	31,3	138	133
Littoria.....	27	2 058	1 978	224 099	111 684	992	227 218	178 585	48 633	272,3	110	87
Rieti.....	63	2 749	2 673	166 719	82 900	989	174 961	173 684	1 277	7,4	64	63
Roma.....	109	5 473	5 168	1 588 064	778 276	961	1 562 580	1 325 902	238 678	178,5	286	242
Viterbo.....	59	3 646	3 400	232 707	116 317	999	236 722	230 397	6 325	27,5	65	63
LAZIO...	347	17 165	16 306	2 642 543	1 292 730	958	2 647 088	2 340 633	306 455	130,9	154	136
Aquila degli Abruzzi	103	6 034	4 786	346 440	163 128	890	385 716	366 858	1 142	3,1	73	73
Campobasso.....	127	4 623	4 396	386 889	180 675	875	399 095	387 605	11 490	29,6	86	84
Chieti.....	99	2 587	2 416	366 611	170 856	873	374 727	368 780	5 947	16,1	145	143
Pescara.....	42	1 223	1 165	206 281	98 825	920	211 561	196 431	15 130	77,0	173	161
Teramo.....	45	1 958	1 826	240 183	113 994	903	249 532	236 030	13 502	57,2	127	121
ABRUZZI E MOLISE ..	416	15 425	14 589	1 546 404	727 378	888	1 600 631	1 555 704	44 927	28,9	104	101
Avellino.....	114	2 872	2 750	437 058	208 354	911	451 466	429 007	22 459	52,4	157	149
Benevento.....	90	2 586	2 461	339 893	161 160	902	349 707	335 642	14 065	41,9	135	130
Napoli.....	137	3 123	2 926	2 175 780	1 039 980	916	2 192 245	2 085 183	107 062	51,3	702	668
Salerno.....	145	4 924	4 691	691 851	332 691	928	705 277	661 644	43 633	65,9	143	134
CAMPANIA...	486	13 505	12 828	3 644 582	1 742 185	916	3 698 695	3 511 476	187 219	53,3	274	260
Bari.....	47	5 129	5 003	987 172	471 863	918	1 010 907	958 004	52 903	55,2	197	187
Brindisi.....	20	1 838	1 786	253 204	125 352	980	254 062	244 115	9 947	40,7	138	133
Foggia.....	57	7 112	6 749	517 998	250 511	937	523 612	502 469	21 143	42,1	74	71
Jonio (Taranto).....	27	2 436	2 351	338 026	175 659	1 082	321 888	309 678	12 310	39,8	132	127
Lecce.....	91	2 759	2 662	514 351	249 245	940	526 553	489 202	37 351	76,4	191	177
PUGLIE...	244	19 274	18 551	2 610 751	1 272 630	951	2 637 022	2 503 368	133 654	53,4	137	130
Matera.....	32	3 793	3 616	165 950	80 948	952	166 776	156 358	10 418	66,6	44	41
Potenza.....	91	6 194	5 891	365 724	174 916	917	376 486	357 354	19 132	53,5	61	58
LUCANIA...	123	9 987	9 507	531 674	255 864	928	543 262	513 712	29 550	57,5	54	51
Catanzaro.....	155	6 244	4 980	591 235	276 720	880	606 364	589 835	16 529	28,0	116	118
Cosenza.....	136	6 845	6 178	569 471	265 819	876	587 025	568 073	18 952	33,4	88	85
Reggio di Calabria ..	88	3 194	2 921	560 371	262 463	881	578 262	565 518	12 744	26,5	181	177
CALABRIE...	379	15 083	14 079	1 721 077	805 002	879	1 771 651	1 723 426	48 225	28,0	117	114
Agrigento.....	41	3 036	2 933	407 759	200 525	968	418 265	402 648	15 617	38,8	138	133
Caltanissetta.....	22	2 106	2 031	250 258	123 759	978	256 687	246 032	10 655	43,3	122	117
Catania.....	53	3 568	3 173	701 443	339 332	937	713 160	683 458	29 702	43,6	200	192
Enna.....	20	2 562	2 472	213 185	105 826	986	218 294	225 696	7 402	3,8	85	88
Messina.....	89	3 246	2 998	612 118	291 924	919	627 093	605 456	21 637	35,7	193	187
Palermo.....	76	4 977	4 780	882 659	428 377	943	890 752	837 419	53 333	63,7	179	168
Ragusa.....	12	1 508	1 455	217 088	105 001	937	223 086	244 848	21 762	38,9	148	162
Siracusa.....	19	2 199	2 113	276 452	139 437	1 018	277 572	283 779	6 207	21,9	128	129
Trapani.....	20	2 507	2 373	368 482	177 638	931	375 169	376 631	1 462	3,9	150	150
SICILIA...	352	25 709	24 328	3 929 444	1 911 819	948	4 000 078	3 905 967	94 111	24,1	156	152
Cagliari.....	118	9 298	8 870	504 383	251 955	998	507 201	479 105	28 096	58,6	55	59
Nuoro.....	88	7 272	7 056	217 299	106 494	961	224 643	213 126	11 517	64,0	31	29
Sassari.....	72	7 519	7 351	303 004	153 571	1 038	302 362	291 629	10 833	37,3	40	39
SARDEGNA...	278	24 089	23 277	1 024 686	512 020	999	1 034 206	983 760	50 446	51,3	43	41
Regno..	7 839	310 190	285 497	42 444 588	20 594 600	943,42	993 602	41 651 617	1 341 985	32,2	189	184

(a) Vedi nota (a) alla pagina precedente. — (b) Vedi nota (b) alla pagina precedente. — (c) Vedi nota (c) alla pagina precedente.

10. Numero dei Municipi, superficie, popolazione nazionale delle Province libiche

PROVINCIE	Censimento 21 aprile 1936						Popolazione residente al 21-4-1931 (b)	Aumenti o diminuzioni (-) verificatisi nella popolazione residente dal 21-4-1931 al 21-4-1936	
	N. dei Municipi	Superficie in km. ² (a)	Popolazione presente			Popolazione residente		N.	‰
			in complesso	Maschi	M. ‰ F.				
Tripoli	11	191 200	44 511	25 156	1 300	40 790	27 795	12 995	467,5
Misurata	7	98 940	3 065	2 262	2 817	2 391	1 903	488	256,4
Bengasi	4	152 030	34 802	26 828	3 364	17 551	14 507	3 044	209,8
Derna	5	111 770	32 585	30 509	14 696	5 555	2 782	2 773	996,8
Libia...	27	558 940	114 963	84 755	2 806	66 287	46 987	19 300	410,8

11. Superficie e popolazione dei Comuni con oltre 100.000 abitanti (a)

COMUNI	Superficie territoriale km ² (b)	Censimento del 21 aprile 1936-XIV (b)				Popolazione residente al 21-4-1931 (b)	Aumenti o diminuzioni (-) verificatisi nella popolazione residente dal 21-4-1931 al 21-4-1936 (b)		Popolazione presente al 31-12-1938-XVII (c)	
		Popolazione presente			Popolazione residente		N.	‰	N.	densità per km ²
		in complesso	Maschi	M. ‰ F.						
Roma	1 492	1 173 034	566 223	933	1 150 589	930 926	219 663	190,9	1 279 748	858
Milano	182	1 114 111	520 638	377	1 115 848	960 729	155 119	139,0	1 205 542	6 624
Napoli	117	875 855	413 949	896	865 913	831 781	34 132	39,4	920 460	7 867
Torino	130	637 029	299 554	888	629 115	590 753	38 362	61,0	690 015	5 308
Genova	235	631 346	299 707	904	634 646	590 736	43 910	69,2	654 211	2 784
Palermo	159	417 400	199 941	919	411 879	379 905	31 974	77,6	431 666	2 715
Firenze	104	331 331	152 682	855	322 535	305 447	17 088	53,0	351 055	3 376
Bologna	141	289 053	136 077	890	281 162	249 226	31 936	113,6	315 158	2 235
Venezia	455	269 699	128 484	910	264 027	250 327	13 700	51,9	283 926	624
Trieste	96	252 437	119 987	906	248 379	250 243	1 864	- 7,5	258 612	2 694
Catania	181	243 819	115 795	904	244 972	225 169	19 803	80,8	251 978	1 392
Bari	115	197 455	95 123	930	197 918	172 600	25 318	127,9	210 777	1 833
Messina	212	195 096	96 349	976	192 051	179 994	12 057	62,8	202 375	955
Verona	200	162 416	80 366	979	153 708	146 008	7 700	50,1	166 315	832
Fadova	93	143 213	68 342	913	138 709	126 843	11 866	85,5	150 203	1 615
Taranto	310	137 515	77 713	1 300	117 722	111 616	6 106	51,9	151 150	488
Livorno	105	128 538	62 040	933	124 963	120 711	4 252	34,0	134 545	1 281
Brescia	90	127 653	60 635	905	123 332	114 607	8 725	70,7	134 340	1 493
Ferrara	404	119 532	58 347	954	119 265	115 628	3 637	30,5	122 913	304
Reggio di Calabria	240	117 783	56 582	925	119 804	109 443	10 361	86,5	121 876	508
Cagliari	160	113 190	55 345	957	108 338	101 954	6 384	58,9	119 934	750
La Spezia	51	111 523	57 048	1 047	106 119	115 118	8 999	-84,8	119 067	2 335
Apuania (d)	181	101 692	48 027	895	106 378	103 682	2 696	25,3	103 832	574
Totale...	5 453	7 890 720	3 768 954	914	7 777 372	7 083 446	693 926	80,2	8 379 698	1 537

(a) Al censimento 21 aprile 1936-XIV. — (b) Secondo la circoscrizione territoriale al 31 dicembre 1938-XVII. — (c) Dati provvisori. — (d) Nuovo Comune creato (con effetto dal 18 dicembre 1938-XVII) dalla fusione dei Comuni di Massa, Carrara e Montignoso (R. D. L. 16 dicembre 1938-XVII n. 1860).

12. Popolazione presente secondo l'età, il sesso e lo stato civile

Età (in anni compiuti)	In complesso			Maschi					Femmine				
	M.F.	M.	F.	Celibi	Co- niugati (a)	Vedovi	Divor- ziati	Stato ci- vile igno- to	Nubili	Co- niugate (b)	Vedove	Divor- ziate	Stato ci- vile igno- to
0.....	948 327	483 547	464 780	483 547	—	—	—	—	464 780	—	—	—	—
1.....	957 337	436 068	421 269	436 068	—	—	—	—	421 269	—	—	—	—
2.....	865 768	441 426	424 342	441 426	—	—	—	—	424 342	—	—	—	—
3.....	840 618	427 120	413 498	427 120	—	—	—	—	413 498	—	—	—	—
4.....	845 881	429 834	416 047	429 834	—	—	—	—	416 047	—	—	—	—
fino a 4....	4 357 931	2 217 995	2 139 936	2 217 995	—	—	—	—	2 139 936	—	—	—	—
5.....	891 113	451 842	439 271	451 842	—	—	—	—	439 271	—	—	—	—
6.....	877 440	445 607	431 833	445 607	—	—	—	—	431 833	—	—	—	—
7.....	848 239	430 311	417 928	430 311	—	—	—	—	417 928	—	—	—	—
8.....	875 766	444 515	431 251	444 515	—	—	—	—	431 251	—	—	—	—
9.....	865 693	437 709	427 984	437 709	—	—	—	—	427 984	—	—	—	—
da 5 a 9...	4 358 251	2 209 984	2 148 267	2 209 984	—	—	—	—	2 148 267	—	—	—	—
10.....	878 635	444 851	433 784	444 851	—	—	—	—	433 784	—	—	—	—
11.....	863 421	436 827	426 594	436 827	—	—	—	—	426 594	—	—	—	—
12.....	886 223	449 034	437 189	449 034	—	—	—	—	437 189	10	—	—	—
13.....	881 033	445 187	435 846	445 187	—	—	—	—	435 784	62	—	—	—
14.....	902 894	456 852	446 042	456 837	14	—	—	1	445 706	335	—	—	—
da 10 a 14.	4 412 206	2 232 751	2 179 455	2 232 736	14	—	—	1	2 179 046	407	—	—	—
15.....	859 727	434 866	424 861	434 789	72	2	—	3	422 378	2 473	10	—	—
16.....	742 293	377 364	364 929	377 193	169	—	—	2	359 951	4 954	22	—	2
17.....	461 650	231 635	230 015	230 844	785	2	—	4	222 250	7 732	32	—	1
18.....	478 589	240 618	237 971	239 105	1 493	12	—	8	223 485	14 440	42	1	3
19.....	546 390	274 985	271 405	271 243	3 714	18	—	10	243 247	28 042	112	1	3
da 15 a 19.	3 088 649	1 559 468	1 529 181	1 553 174	6 233	34	—	27	1 471 311	57 641	218	2	9
20.....	732 216	367 024	365 192	357 796	9 183	33	—	12	306 940	57 994	252	—	6
21.....	770 887	373 982	396 725	358 869	14 926	102	44	21	307 590	88 582	534	13	6
22.....	749 335	349 187	400 168	323 585	25 311	206	30	35	277 990	121 247	906	9	16
23.....	773 968	367 204	406 764	317 771	49 158	288	16	31	250 397	155 118	1 222	15	12
24.....	684 617	298 763	385 854	239 400	58 942	382	6	33	211 094	173 128	1 613	7	12
da 20 a 24.	3 710 823	1 756 120	1 954 703	1 597 361	157 520	1 011	96	132	1 354 011	596 069	4 527	44	52
25.....	728 609	338 287	390 322	236 769	100 838	636	5	39	186 626	201 567	2 096	16	17
26.....	733 410	357 308	376 102	218 674	137 643	949	11	31	158 614	214 816	2 634	22	16
27.....	735 036	358 051	376 985	185 833	170 880	1 296	10	32	139 899	233 565	3 473	32	16
28.....	686 016	332 002	354 014	151 862	178 574	1 520	12	34	118 189	231 744	4 031	32	18
29.....	665 172	321 686	343 486	126 181	193 753	1 711	10	31	104 578	234 316	4 554	22	16
da 25 a 29.	3 548 243	1 707 337	1 840 909	919 319	781 688	6 112	48	167	707 906	1 116 008	16 788	124	83
30.....	649 887	315 647	334 240	106 121	207 429	2 046	13	38	92 335	236 395	5 465	23	22
31.....	637 712	308 600	329 112	90 229	216 010	2 306	17	38	83 661	239 018	6 373	35	25
32.....	599 660	289 161	310 499	74 960	211 710	2 446	19	26	74 109	229 404	6 923	43	20
33.....	604 732	291 687	313 045	66 802	221 994	2 836	26	29	70 597	234 574	7 828	28	18
34.....	574 975	277 767	297 208	56 456	218 259	3 011	15	26	63 441	225 131	8 565	50	21
da 30 a 34.	3 066 966	1 482 862	1 584 104	394 568	1 075 402	12 645	90	157	384 143	1 164 522	35 154	179	106
35.....	577 099	275 755	301 344	49 792	222 621	3 291	16	35	61 307	230 283	9 661	65	28
36.....	571 419	270 765	300 654	43 107	224 023	3 577	27	31	57 952	231 475	11 140	67	20
37.....	539 239	251 883	287 356	36 415	211 823	3 588	27	28	53 602	221 892	11 795	43	24
38.....	541 490	249 979	291 511	33 157	213 033	3 741	28	20	52 615	225 200	13 613	65	18
39.....	528 170	239 118	289 052	30 051	204 924	4 070	40	33	51 576	221 881	15 519	69	17
da 35 a 39.	2 757 417	1 287 500	1 469 917	192 522	1 076 426	18 267	138	147	277 052	1 130 731	61 728	299	107
40.....	492 540	219 610	272 930	26 570	189 064	3 919	36	21	47 707	208 900	16 237	60	26
41.....	490 649	219 787	270 862	24 665	190 687	4 380	34	21	45 244	206 992	18 549	49	28
42.....	483 851	219 474	264 377	23 748	191 117	4 556	26	27	42 384	201 174	20 737	64	18
43.....	479 087	218 161	260 926	22 884	190 357	4 863	35	22	40 187	197 203	23 465	49	22
44.....	466 971	214 662	252 309	21 885	187 360	5 367	29	21	37 824	188 608	25 804	51	22
da 40 a 44.	2 413 098	1 091 694	1 321 404	119 752	948 585	23 085	160	112	213 346	1 002 877	104 792	273	116
45.....	450 174	204 717	245 457	20 893	178 300	5 465	36	23	36 358	181 174	27 853	41	31
46.....	463 041	210 638	252 403	20 543	183 631	6 422	20	22	35 824	185 460	31 045	53	21
47.....	447 923	204 017	243 906	19 724	177 391	6 842	46	14	33 750	177 259	32 814	60	23
48.....	451 044	206 847	244 197	19 662	179 242	7 879	46	12	32 510	176 431	35 187	50	19
49.....	427 155	195 841	231 314	18 305	169 058	8 418	36	30	30 226	165 475	35 531	56	26
da 45 a 49.	2 239 337	1 022 060	1 217 277	99 127	887 622	35 026	184	101	168 668	885 799	162 430	260	120
50.....	418 989	193 086	225 903	17 984	166 105	8 929	42	26	28 946	160 480	36 413	42	22
51.....	421 323	195 560	225 763	17 541	168 146	9 813	37	23	28 328	159 477	37 902	34	22
52.....	403 795	188 810	214 985	17 192	161 148	10 429	31	12	26 518	150 631	37 771	27	38
53.....	383 325	178 576	204 749	15 895	152 515	10 518	34	14	25 260	141 542	37 896	28	23
54.....	396 671	189 482	207 189	16 628	160 723	12 090	29	12	24 328	142 624	40 192	24	21
da 50 a 54.	2 024 103	945 514	1 078 589	85 240	808 235	51 779	173	87	133 380	754 754	190 174	155	126
55.....	345 543	162 071	183 472	14 767	136 064	11 197	32	11	22 103	122 826	38 489	28	26
56.....	363 175	173 831	189 344	14 947	145 707	13 134	28	15	22 135	126 042	42 125	21	21
57.....	350 595	169 129	181 466	14 522	140 665	13 904	24	14	21 492	117 181	42 744	21	28
58.....	342 036	165 209	176 827	13 802	136 707	14 665	25	10	20 446	112 340	44 003	19	19
59.....	355 027	171 004	184 023	14 332	140 039	16 593	25	15	20 772	113 472	49 716	31	32
da 55 a 59.	1 756 376	841 244	915 132	72 370	699 182	69 493	134	65	106 948	590 861	217 077	120	126

(a) Compresi i separati legalmente. — (b) Comprese le separate legalmente.

12. Popolazione presente secondo l'età, il sesso e lo stato civile

Età (in anni compiuti)	In complesso			Maschi					Femmine					
	M. F.	M.	F.	Celibi	Co- njugati (a)	Vedovi	Divor- ziati	Stato ci- vile igno- to	Nubili	Co- njugate (b)	Vedove	Divor- ziate	Stato ci- vile igno- to	
60.....	357 396	172 240	184 556	14 448	140 083	18 276	20	13	20 602	111 514	52 602	21	17	
61.....	295 752	141 781	153 971	12 106	113 538	16 103	19	15	17 172	89 679	47 087	15	18	
62.....	291 602	140 479	151 123	11 671	111 541	17 229	20	18	16 619	85 448	49 028	13	17	
63.....	291 699	139 974	151 725	11 564	109 815	18 572	12	11	16 433	83 239	52 028	7	18	
64.....	276 369	134 633	141 736	11 226	103 980	19 506	14	7	15 243	74 760	51 706	14	13	
da 60 a 64.	1 512 818	729 707	783 111	60 915	578 957	89 686	85	64	86 069	444 440	252 449	70	83	
65.....	267 173	126 810	140 363	10 595	96 393	19 805	10	7	15 251	69 759	55 324	14	15	
66.....	270 124	128 916	141 208	10 596	96 441	21 854	11	14	14 977	67 445	58 761	11	16	
67.....	234 965	113 070	121 895	9 607	82 718	20 724	10	11	12 807	55 376	53 687	6	19	
68.....	224 668	108 829	115 839	9 232	78 083	21 494	11	9	12 211	50 724	52 882	12	10	
69.....	232 225	110 654	121 571	9 021	77 751	23 884	13	5	12 709	49 531	59 411	10	10	
da 65 a 69.	1 229 155	588 279	640 876	49 051	431 366	107 761	55	46	67 955	292 733	280 065	53	70	
70.....	226 884	108 832	118 052	8 755	74 887	25 174	9	7	12 255	45 253	60 523	7	14	
71.....	202 892	97 300	105 592	7 677	65 461	24 153	2	7	10 657	38 063	56 858	4	10	
72.....	197 928	94 841	103 087	7 271	62 094	25 464	2	10	10 277	34 869	57 925	5	11	
73.....	178 872	85 195	93 677	6 460	54 031	24 690	8	6	9 279	29 367	55 020	2	9	
74.....	160 204	76 453	83 751	5 707	47 070	23 660	4	12	8 341	23 896	51 503	1	10	
da 70 a 74.	966 780	462 621	504 159	35 870	303 543	123 141	25	42	50 809	171 448	281 829	19	54	
75.....	146 039	67 285	78 754	5 119	40 068	22 092	—	6	8 069	20 217	50 455	1	12	
76.....	139 695	65 448	74 247	4 564	37 558	23 312	6	8	7 317	17 226	49 700	1	3	
77.....	123 170	58 680	64 490	3 889	32 269	22 510	3	9	6 303	13 565	44 614	2	6	
78.....	101 782	47 995	53 787	3 330	25 197	19 465	1	2	5 191	10 165	38 425	3	3	
79.....	92 486	42 599	49 886	2 878	21 397	18 318	2	4	4 665	8 375	36 840	1	5	
da 75 a 79.	603 171	282 007	321 164	19 780	156 489	105 697	12	29	31 545	69 548	220 034	8	29	
80.....	81 631	37 813	43 818	2 458	17 825	17 525	3	2	4 229	6 523	33 061	1	4	
81.....	61 042	27 531	33 511	1 852	12 395	13 280	—	4	3 254	4 321	25 952	1	1	
82.....	55 636	25 333	30 303	1 637	10 771	12 921	1	3	2 892	3 570	23 838	1	2	
83.....	47 355	21 190	26 165	1 352	8 470	11 365	2	1	2 495	2 709	20 958	1	2	
84.....	39 883	17 846	22 037	1 157	6 585	10 095	—	9	2 102	2 004	17 929	—	2	
da 80 a 84.	285 547	129 713	155 834	8 456	56 046	65 186	6	19	14 972	19 127	121 718	4	13	
85.....	32 492	14 042	18 450	876	4 909	8 250	—	2	5	1 723	1 423	15 303	—	1
86.....	22 531	9 583	12 948	557	3 074	5 949	—	3	1 193	878	10 876	—	1	
87.....	17 202	7 223	9 979	413	2 219	4 586	—	4	889	507	8 578	—	5	
88.....	11 611	4 794	6 817	244	1 274	3 275	—	1	651	302	5 864	—	—	
89.....	8 776	3 600	5 176	219	904	2 477	—	—	508	192	4 475	—	1	
da 85 a 89.	92 612	39 242	53 370	2 309	12 380	24 537	3	13	4 964	3 302	45 096	—	8	
90.....	6 089	2 474	3 615	136	594	1 747	—	1	347	130	3 137	—	1	
91.....	3 916	1 617	2 299	94	304	1 219	—	—	221	69	2 009	—	—	
92.....	2 830	1 063	1 767	74	209	780	—	—	165	42	1 559	—	1	
93.....	1 790	643	1 147	32	131	480	—	—	103	29	1 015	—	—	
94.....	1 106	433	673	32	70	331	—	—	75	11	587	—	—	
da 90 a 94.	15 731	6 230	9 501	368	1 304	4 557	—	1	911	281	8 307	—	2	
95.....	674	229	445	15	31	183	—	—	48	6	391	—	—	
96.....	393	125	268	7	14	104	—	—	27	11	230	—	—	
97.....	226	81	145	8	13	60	—	—	16	2	127	—	—	
98.....	123	38	85	4	5	29	—	—	10	—	75	—	—	
99.....	60	20	40	2	4	14	—	—	7	—	33	—	—	
da 95 a 99.	1 476	493	983	36	67	390	—	—	108	19	856	—	—	
100-∞.....	98	28	70	5	1	22	—	—	8	1	61	—	—	
Età ignota..	3 800	1 754	2 046	742	721	88	2	201	857	715	395	—	79	
Totale...	42 444 588	20 594 600	21 849 988	11 871 680	7 981 781	738 517	1 211	1 411	11 542 212	8 301 283	2 003 700	1 610	1 183	

Gruppi speciali di età

fino a 5 (c) ..	5 249 044	2 669 837	2 579 207	2 669 837	—	—	—	—	2 579 207	—	—	—	—
5 a 9 (d) ..	8 716 182	4 427 979	4 288 203	4 427 979	—	—	—	—	4 288 203	—	—	—	—
6-13 (e) ..	6 976 450	3 534 041	3 442 409	3 534 041	—	—	—	—	3 442 336	72	—	—	—
fino a 14 (f) ..	13 128 388	6 660 730	6 467 658	6 660 715	—	—	—	—	6 467 249	407	2	—	—
15-64 (g) ..	26 117 830	12 423 503	13 694 327	5 094 348	7 019 850	307 138	1 108	1 059	4 902 834	7 743 702	1 045 337	1 526	928
65-∞ (h) ..	3 194 570	1 508 613	1 685 957	115 875	961 196	431 291	101	150	171 272	556 459	957 966	84	176
14-17 (i) ..	2 966 564	1 500 717	1 465 847	1 499 663	1 040	4	—	10	1 450 285	15 494	65	—	3
18-20 (j) ..	1 757 195	882 627	874 568	868 144	14 390	63	—	30	773 672	100 476	406	—	12
21-∞ (m) ..	25 491 535	12 005 624	13 485 911	3 299 253	7 965 630	738 362	1 209	1 170	3 295 855	8 184 526	2 002 833	1 608	1 089

(a) Compresi i separati legalmente. — (b) Comprese le separate legalmente. — (c) In età prescolastica. — (d) Età non considerata nella popolazione attiva. — (e) Soggetti all'obbligo dell'istruzione elementare. — (f) Età non produttiva. — (g) Età produttiva. — (h) Età non produttiva. — (i) Ammissione alle formazioni degli «Avanguardisti» e delle «Giovani Italiane». — (j) Ammissione alle formazioni dei «Fasci Giovanili». — (m) Maggiore età.

13. Famiglie residenti (a) secondo il numero dei membri residenti e la condizione sociale (b) del capo famiglia

Condizione sociale del capo famiglia	Complesso		Famiglie secondo il numero dei membri residenti								Composizione media famiglia
	Famiglie	Membri	1	2	3	4	5	6	7	8-∞	
PADRONI (c).....	910 587	3 999 469	62 481	136 753	161 709	165 972	135 693	96 761	63 704	87 514	4,4
di cui { piccoli padroni (d) ... nell'agricoltura.....	118 385	488 769	13 442	19 836	19 906	19 254	15 633	11 852	8 066	10 396	4,1
	160 176	682 856	19 931	29 567	24 859	22 849	19 492	14 697	10 430	18 351	4,3
ARTIGIANI ED ASSIMILATI (e).....	3 054 681	15 939 517	119 849	364 484	437 227	486 446	456 416	377 173	279 399	533 687	5,2
di cui nel- { coloni parziari.. l'agricoltura\ altri.....	549 327	3 708 705	4 757	33 641	51 085	67 592	75 382	72 286	61 964	182 622	6,8
	1 874 315	9 518 776	68 427	237 723	270 445	302 163	287 162	237 894	173 612	296 899	5,1
LIBERI PROFESSIONISTI.....	67 002	269 557	6 996	10 128	12 830	12 281	10 072	6 652	3 880	4 163	4,0
DIRIGENTI (f).....	40 546	171 097	2 982	5 017	7 763	8 357	7 156	4 319	2 379	2 573	4,2
di cui { nell'agricoltura..... nelle forze armate.... nel culto.....	1 066	4 766	58	117	200	210	185	127	83	85	4,6
	1 755	7 232	154	176	359	370	341	195	80	80	4,1
	358	1 094	55	89	92	62	37	12	9	2	3,1
IMPIEGATI (g).....	671 045	2 493 055	74 763	117 597	146 464	133 682	90 830	52 872	27 235	27 602	3,7
di cui { nell'agricoltura..... nelle forze armate.... nel culto.....	14 689	61 649	1 289	2 163	2 755	2 772	2 161	1 502	920	1 127	4,2
	52 402	200 471	5 227	7 476	11 290	11 644	8 252	4 518	2 096	1 899	3,8
	32 850	88 094	5 440	13 461	7 680	3 440	1 512	623	333	361	2,6
OPERAI E ASSIMILATI (g).....	3 082 579	12 877 504	197 261	456 424	641 025	613 285	460 053	310 937	192 496	211 098	4,2
di cui { nell'agricoltura..... nelle forze armate....	1 139 844	4 912 028	75 807	170 060	209 098	209 100	173 945	127 745	82 217	91 874	4,3
	10 631	38 564	732	1 843	3 221	2 242	1 290	637	351	316	3,6
PERSONALE DI SERVIZIO E DI FATICA.....	323 938	1 224 569	47 494	55 005	62 511	55 438	39 569	26 823	16 895	20 203	3,8
ALTRE (h).....	1 684 764	5 240 848	383 084	422 901	309 101	220 056	145 910	90 393	51 487	61 832	3,1
Complesso { famiglie..... componenti	9 835 142	42 215 616	894 910	1 568 809	1 778 630	1 695 517	1 245 699	965 930	637 475	948 672	4,3
			894 910	1 386 618	1 535 890	1 678 068	1 238 495	795 580	4 462 325	9 079 730	

(a) Si fa riferimento alla famiglia il cui capo ed i cui componenti (con o senza vincolo di parentela od affinità col capo) avevano dimora abituale nel comune di censimento (residenti). — (b) Posizione nella professione o condizione non professionale. Per i militari in servizio non permanente viene considerata la condizione sociale che essi avevano prima della chiamata alle armi. — (c) Imprenditori nelle aziende non agrarie e conduttori non coltivatori nelle aziende agrarie. — (d) Coloro che esercitano un'industria o un commercio di minime proporzioni. — (e) Sono assimilati agli artigiani (titolari di botteghe artigiane e pescatori iscritti alla Federazione artigiana) i coloni parziari ed i conduttori-coltivatori (comprese le « figure miste » dei conduttori - lavoratori a giornata o a contratto annuo o compartecipanti) quando la figura del conduttore è prevalente. — (f) Gli ufficiali di carriera di grado superiore a tenente colonnello, gli impiegati di amministrazioni pubbliche di grado corrispondente, i vescovi, arcivescovi e cardinali, sono considerati dirigenti. — (g) Sono assimilati agli operai i militari e graduati di truppa, di carriera, i lavoratori agricoli e le figure miste nelle quali è prevalente la prestazione salariata. — (h) Compresi coloro che non hanno indicato attività professionale.

14. Famiglie residenti (*) e numero dei figli conviventi (a) per classi di età dei figli e secondo la condizione sociale* del capo famiglia

Condizione sociale del capo famiglia	Famiglie con figli in								Numero medio dei figli
	qualunque età		età inferiore a 6 anni		età inferiore a 15 anni		età inferiore a 21 anni		
	famiglie	figli	famiglie	figli	famiglie	figli	famiglie	figli	
PADRONI (*).....	636 782	1 704 250	234 588	357 741	429 704	990 471	520 221	1 292 188	2,7
di cui { piccoli padroni (*) .. nell'agricoltura.....	79 923	228 895	38 070	61 831	61 174	154 455	70 681	193 057	2,9
	95 723	260 101	28 845	44 878	54 191	130 637	69 089	177 066	2,7
ARTIGIANI ED ASSIMILATI (*).....	2 305 513	6 921 885	911 225	1 438 277	1 595 609	4 038 167	1 927 621	5 330 651	3,0
di cui nel- { coloni parziari.. l'agricoltura\ altri.....	448 940	1 464 041	187 738	297 721	325 258	860 668	389 875	1 151 577	3,3
	1 397 776	4 195 300	509 663	809 882	923 955	2 357 955	1 138 138	3 156 225	3,0
LIBERI PROFESSIONISTI.....	38 700	85 446	14 107	20 009	25 494	49 582	30 834	63 394	2,2
DIRIGENTI (*).....	26 508	59 137	8 884	12 282	17 980	34 573	22 069	45 601	2,2
di cui { nell'agricoltura..... nelle forze armate.... nel culto.....	768	1 918	287	401	543	1 095	648	1 431	2,6
	1 085	2 200	199	252	587	1 035	825	1 570	2,0
	3	8	—	—	—	—	2	2	2,7
IMPIEGATI (*).....	405 660	895 938	181 454	251 288	317 260	615 675	363 195	753 862	2,2
di cui { nell'agricoltura..... nelle forze armate.... nel culto.....	9 882	25 401	3 884	5 696	7 099	15 672	8 416	20 067	2,6
	35 990	77 512	20 601	28 661	33 247	65 689	35 310	74 403	2,2
	215	448	66	90	116	220	154	304	2,1
OPERAI (*).....	2 317 840	6 072 509	1 236 026	1 875 810	1 911 197	4 409 432	2 130 240	5 288 431	2,6
di cui { nell'agricoltura..... nelle forze armate....	865 672	2 416 727	472 608	742 107	704 367	1 737 286	788 074	2 093 706	2,8
	7 539	15 269	6 184	9 013	7 345	14 079	7 484	14 110	2,0
PERSONALE DI SERVIZIO E DI FATICA.....	215 790	551 327	91 068	137 012	162 025	370 095	188 675	462 015	2,6
ALTRE (*).....	902 107	1 987 939	80 939	112 079	257 032	497 598	441 289	903 396	2,2
Totale....	6 848 900	18 278 431	2 758 291	4 204 498	4 716 301	11 005 593	5 624 144	14 139 588	2,7

(*) Cfr. le note del prospetto precedente. — (a) Figli del capo famiglia, con questo conviventi, celibi e nubili.

15. Popolazione presente in età di 10 anni e più addetta ad una professione, distinta per classi di attività economica e posizione nella professione (a)

(Dati definitivi)

Classi di attività economica	Complesso		Posizione nella professione				
	Totale	di cui maschi	Indipendenti (*) (b)		dirigenti e impiegati (*)	personale di sorveglianza, servizio e fatica	operai e assimilati (*)
			Totale	di cui coadiuvanti (c)			
Agricoltura:							
1 Agricoltura.....	8 756 064	6 328 531	(d) 6 355 097	(e) 3 505 335	21 410	804	2 378 753
Caccia e pesca:							
2 Caccia.....	86 721	83 181	32 616	7 799	527	828	52 750
3 Pesca.....	85 918	82 384	32 405	7 783	507	317	52 689
Industria:							
4 Industrie estrattive.....	128 446	126 325	5 890	1 246	3 773	1 261	117 522
5 Industrie del legno e affini.....	447 378	409 026	192 245	35 263	4 781	1 019	249 333
6 Industrie alimentari.....	349 723	283 993	109 201	41 576	23 840	7 652	209 030
7 Industrie che utilizzano spoglie animali.....	57 813	41 687	11 921	2 039	2 951	659	42 282
8 Industria della carta.....	53 718	29 431	2 098	645	4 224	856	46 540
9 Industrie poligrafiche.....	89 924	71 357	15 271	2 766	6 559	1 789	66 305
10 Industrie metallurgiche.....	140 932	130 231	3 061	576	11 154	2 219	124 498
11 Industrie meccaniche.....	839 716	768 965	146 853	27 458	58 238	8 092	626 533
12 Industrie che lavorano i minerali non metallici.....	179 342	155 085	24 280	5 954	8 807	1 583	144 672
13 Industrie edilizie.....	979 103	974 048	116 150	13 308	24 800	2 995	835 158
14 Industrie tessili.....	559 494	154 719	26 876	4 005	25 985	4 497	502 136
15 Industrie del vestiario, abbigliamento e arredamento.....	990 863	451 620	449 020	50 334	12 144	2 731	526 968
16 Servizi igienici e sanitari.....	159 319	139 003	71 353	8 363	6 397	3 241	78 328
17 Servizi privati di pulizia e disinfezione.....	19 454	18 734	1 760	320	593	352	16 749
18 Industrie chimiche.....	261 685	137 391	7 006	1 483	34 190	6 031	214 458
19 Produzione e distribuzione di forza motrice, luce, calore ed acqua....	68 401	65 795	741	132	17 514	3 788	46 358
20 Industria editoriale.....	9 458	7 647	386	58	7 687	741	644
21 Industria dello spettacolo.....	32 596	25 872	9 475	2 211	13 313	4 349	5 459
22 Industrie non altrimenti specificate	7 787	6 850	524	65	2 682	412	4 169
Trasporti e comunicazioni:							
23 Trasporti.....	702 201	667 049	173 427	18 444	124 951	57 265	346 558
24 Comunicazioni.....	611 848	600 574	173 427	18 444	73 923	27 142	337 356
Commercio:							
Commercio all'ingrosso (classi 25 a 28)							
25 Commercio di generi alimentari ..	197 944	173 323	90 964	19 666	64 878	12 111	29 991
26 Commercio di generi non alimentari (esclusi gli animali vivi e le materie prime non preziose).....	82 454	70 488	38 708	8 943	20 826	5 515	17 405
27 Commercio di animali vivi e di materie prime non preziose.....	59 051	50 679	16 860	3 563	32 547	4 092	5 552
28 Commercio all'ingrosso di generi diversi (alimentari e non alimentari)	52 137	48 307	32 657	6 698	10 209	2 425	6 846
Commercio al minuto (classi 29 a 39)							
29 Commercio di generi alimentari ..	4 302	3 849	2 739	462	1 296	79	188
30 Commercio di metalli, di macchine, di utensili diversi.....	776 894	526 662	558 984	155 024	159 879	31 574	26 457
31 Commercio al minuto di materie prime per l'edilizia e per l'agricoltura	464 753	307 744	363 864	107 989	69 354	17 880	13 655
32 Commercio di filati, tessuti ed oggetti di vestiario ed abbigliamento	32 514	27 452	16 583	3 857	11 246	1 527	3 158
33 Commercio di oggetti di arredamento esclusi gli oggetti d'arte e di lusso.....	5 992	5 295	2 791	535	2 193	360	648
34 Commercio di oggetti d'arte, di lusso e di orologeria.....	121 968	78 490	75 959	19 512	40 202	4 077	1 730
35 Commercio di prodotti chimici e farmaceutici e di articoli d'igiene personale.....	28 803	20 265	17 998	4 342	7 334	1 141	2 330
	17 264	13 343	11 256	2 290	3 946	842	1 220
	47 359	37 643	28 131	4 903	14 102	3 629	1 497

(*) Cfr. note al prospetto 13 a pag. 19.

(a) Esclusi 1829 censiti di professione nota e classe di attività economica ignota. — (b) Padroni, piccoli padroni, artigiani e assimilati, liberi professionisti. — (c) Coloro che aiutano un membro della famiglia, capo di azienda, nell'esercizio della sua attività professionale. — (d) Compresi 5965 censiti con professione agricola ignota. — (e) Compresi 5955 coadiuvanti con professione agricola ignota.

15. Popolazione presente in età di 10 anni e più addetta ad una professione, distinta per classi di attività economica e posizione nella professione (a)

(Dati definitivi)

Classi di attività economica	Complesso		Posizione nella professione				
	Totale	di cui maschi	Indipendenti (*) (b)		dirigenti e impiegati (*)	personale di sorveglianza, servizio e fatica	operai o assimilati (*)
			Totale	di cui coadiuvanti (c)			
<i>segue: Commercio al minuto.</i>							
36 Commercio di articoli di cartoleria e cancelleria, di pubblicazioni musicali, riviste e giornali - Biblioteche circolanti.....	16 666	10 710	10 360	2 575	5 086	886	334
37 Commercio di oggetti usati (escluso il commercio ambulante)	3 422	2 876	3 095	502	106	78	143
38 Grandi magazzini.....	6 193	4 362	125	20	3 530	917	1 621
39 Commercio al minuto di generi diversi (alimentari e non alimentari)	31 960	18 482	28 822	8 499	2 780	237	121
40 Gestioni diverse	38 700	32 915	5 402	753	20 195	9 825	3 278
41 Commercio ambulante ed attività affini	155 014	123 151	151 217	21 398	2 938	253	606
42 Aziende commerciali non altrimenti specificate	5 781	4 823	761	55	3 941	586	493
43 Alberghi, trattorie, ecc.....	282 189	162 064	173 024	61 176	10 911	8 124	90 130
44 Attività ausiliarie del commercio e del traffico.....	48 298	45 347	35 368	2 048	9 093	1 679	2 158
Credito e assicurazione:	100 543	88 242	1 032	114	85 460	12 317	1 734
45 Banche, casse di risparmio, istituti finanziari diversi, monti di pegni..	66 419	60 413	390	59	55 172	9 642	1 215
46 Borse, stanze di compensazione, cambialvalute.....	1 643	1 483	486	44	978	159	20
47 Assicurazione e previdenza.....	32 481	26 346	156	11	29 310	2 516	499
Attività ed arti libere:	142 958	108 893	111 758	—	26 712	2 048	2 440
48 Attività educative	8 083	3 543	7 398	—	534	59	92
49 Attività sanitarie.....	32 321	20 097	27 664	—	2 519	403	1 735
50 Attività legali	46 804	38 333	29 708	—	16 189	834	73
51 Attività letterarie e scientifiche....	2 246	1 793	1 973	—	219	18	36
52 Attività tecniche	19 902	19 072	16 894	—	2 756	140	112
53 Attività commerciali	10 325	8 684	6 780	—	3 209	304	32
54 Attività artistiche.....	21 733	16 042	20 666	—	752	46	269
55 Attività sportive.....	1 277	1 230	408	—	534	244	91
56 Attività varie	267	99	267	—	—	—	—
Amministrazione pubblica:	808 866	575 938	—	—	504 248	129 090	175 528
57 Amministrazione statale (esclusi insegnamento pubblico e difesa del Paese).....	108 262	98 441	—	—	79 286	13 318	15 658
58 Amministrazione parastatale.....	8 855	6 007	—	—	5 951	1 202	1 702
59 Amministrazione autarchica.....	283 425	192 215	—	—	154 609	48 338	80 478
60 Insegnamento pubblico	176 799	57 019	—	—	157 652	16 533	2 614
61 Difesa del Paese (d)	198 657	197 272	—	—	80 897	44 520	73 240
62 Organizzazione sindacale	18 023	14 559	—	—	15 373	2 143	507
63 Organizzazione politica	14 845	10 425	—	—	10 480	3 036	1 329
Amministrazione privata:	81 059	29 693	1 159	68	61 663	10 179	8 058
64 Insegnamento privato	68 176	17 982	970	47	56 360	3 941	6 905
65 Altre amministrazioni private	12 883	11 711	189	21	5 303	6 238	1 153
Culto:	126 323	74 938	—	—	111 878	11 547	2 898
66 Culto cattolico	125 798	74 455	—	—	111 456	11 464	2 878
67 Culto non cattolico.....	525	483	—	—	422	83	20
Economia domestica:	660 725	75 901	—	—	1 695	628 206	30 824
68 Economia domestica	660 725	75 901	—	—	1 695	628 206	30 824
Totale.....	18 345 432	13 098 430	8 884 920	3 989 682	1 480 011	970 703	7 009 798

(*) Cfr. note al prospetto 13 a pag. 19.

(a) Esclusi 1829 censiti di professione nota e classe di attività economica ignota. — (b) Padroni, piccoli padroni, artigiani e assimilati, liberi professionisti. — (c) Coloro che aiutano un membro della famiglia, capo di azienda, nell'esercizio della sua attività professionale. — (d) Compreso il personale civile, anche femminile, dipendente da Amministrazioni Militari.

16. Popolazione presente di 10 anni e più secondo la posizione nella professione

(Dati definitivi)

Professione nella posizione	Complesso	di cui nell'agricoltura	Maschi	di cui nell'agricoltura	Femmine	di cui nell'agricoltura
Indipendenti	8 894 968	6 355 097	6 407 904	4 488 783	2 477 064	1 866 314
di cui coadiuvanti (**)	3 989 688	3 505 335	2 204 905	1 923 985	1 784 783	1 581 350
Padroni e assimilati (*)	1 354 940	253 033	968 554	188 392	386 386	64 641
di cui coadiuvanti (**)	371 033	66 642	195 257	48 676	175 776	17 966
Piccoli padroni (*)	221 191	—	174 797	—	46 394	—
di cui coadiuvanti (**)	27 073	—	16 853	—	10 220	—
Artigiani con dipendenti	126 599	—	107 132	—	19 467	—
di cui coadiuvanti (**)	25 645	—	19 341	—	6 304	—
Artigiani senza dipendenti (*)	7 067 980	6 096 099	5 061 382	4 294 592	2 006 598	1 801 507
di cui coadiuvanti (**)	3 559 982	3 432 738	1 867 665	1 869 520	1 592 317	1 563 218
Figure agricole ignote	5 965	5 965	5 799	5 799	166	166
di cui coadiuvanti (**)	5 955	5 955	5 789	5 789	166	166
Liberi professionisti	108 293	—	90 240	—	18 053	—
Dipendenti	9 462 283	2 400 987	6 892 278	1 839 748	2 770 015	561 219
Dirigenti (*)	54 126 (a)	1 974	47 973 (a)	1 951	6 153 (a)	23
Impiegati (*)	1 426 237 (a)	19 436	965 662 (a)	18 773	460 575 (a)	663
Personale di servizio e di fatica	970 782 (a)	804	344 949 (a)	791	625 833 (a)	13
Operai e assimilati (*)	6 925 171 (a)	2 378 753	5 320 347 (a)	1 818 233	1 604 824 (a)	560 520
qualificati	4 555 662 (a)	340 336	3 514 681 (a)	322 045	1 040 981 (a)	18 291
non qualificati	2 369 509 (a)	2 038 417	1 805 666 (a)	1 496 188	563 843 (a)	542 229
Lavoranti a domicilio	85 977	—	13 347	—	72 630	—
Popolazione attiva	18 347 261	8 756 064	13 100 182	6 328 531	5 247 079	2 427 533
Condizioni non professionali (b)	15 381 145	—	3 066 439	—	12 314 706	—
Complesso ...	33 728 406	8 756 064	16 166 621	6 328 531	17 561 785	2 427 533

(*) Cfr. le note al prospetto 13 a pag. 19.

(**) Cfr. la nota (c) a pag. 20.

(a) Compresa le professioni non agricole nell'agricoltura. — (b) Compresi coloro che non hanno indicato attività professionale.

17. Capi famiglia (a) e membri residenti (b) delle rispettive famiglie, in complesso e improduttivi

(Dati definitivi)

Posizione nella professione	Capi famiglia (a)								Composizione media della famiglia
	Numero		Membri residenti della famiglia (b)						
			In complesso		Improduttivi		Domestici		
	M	F	M	F	M	F	M	F	
Addetti all'agricoltura....	3 628 200	295 345	18 385 855	8 950 905	9 283 164	6 365 854	5 528 682	104 095	5,1
Conduttori in proprio	1 282 200	144 782	6 174 020	5 047 810	2 979 654	2 108 876	1 614 031	60 295	4,8
Usufruttuari	17 950	12 495	50 628	30 850	17 808	12 660	9 282	719	2,8
Enfiteuti	17 877	1 969	84 412	41 701	59 523	26 550	24 696	167	4,7
Affittuari	852 489	16 146	1 925 128	926 143	973 042	658 948	603 065	9 864	5,8
Conduttori a più titoli	278 368	17 067	1 620 508	734 184	719 325	490 652	485 742	7 444	5,5
Coloni parziari	552 931	11 698	5 625 851	1 720 945	1 713 065	1 143 420	1 093 350	21 369	6,8
Figure miste (c)	77 063	2 495	367 828	179 390	199 755	133 166	129 139	314	4,8
Dirigenti e impiegati	13 072	58	55 710	27 811	32 920	23 469	15 292	1 452	4,3
Compartecipanti	37 861	3 431	193 019	95 628	90 425	57 620	63 329	210	5,1
Lavoratori a contratto annuo.	149 879	714	735 280	349 139	412 009	273 756	264 437	762	4,9
Lavoratori a giornata	867 950	84 402	3 607 943	1 774 648	2 078 416	1 417 716	1 263 476	1 678	4,2
Professioni agricole ignote....	63	5	223	108	126	81	75	5	3,5
Professioni non agricole nell'agricoltura	10 297	83	45 305	22 548	26 998	18 960	14 768	416	4,4
Padroni (c) (*)	727 614	81 771	3 213 107	1 653 290	1 737 405	1 219 624	884 299	68 842	4,4
Artigiani (*)	606 874	45 880	2 603 030	1 292 721	1 506 367	1 070 073	800 282	5 483	4,3
Liberi professionisti	59 794	3 827	242 895	137 051	129 975	93 813	48 429	30 595	4,1
Dirigenti e impiegati (*)	644 163	57 301	2 402 350	1 284 555	1 384 483	993 824	605 834	113 182	3,7
Operai (*)	2 132 335	162 221	8 618 020	4 301 564	5 016 116	3 481 991	2 833 382	8 544	4,0
Condiz. non professionali (d)	1 650 484	1 020 652	5 144 477	2 994 587	2 814 110	2 120 493	733 900	84 300	3,1
Totale generale	9 449 284	1 666 997	40 609 734	20 614 873	21 871 620	15 345 672	11 434 808	415 041	4,3

(*) Cfr. note al prospetto 13 a pag. 19.

(a) Sono compresi solo i capi famiglia presenti con dimora abituale nel comune di censimento. — (b) Presenti e assenti temporaneamente. — (c) Compresi i piccoli padroni. — (d) Compresi coloro che non hanno indicato attività professionale.

18. Popolazione presente di 10 anni e più addetta ad una professione, classificata secondo le categorie di attività economica (a)

(Dati definitivi)

a. Cifre assolute

Circoscrizioni	Popolazione di 10 anni e più										
	In complesso	addetta ad una professione									Econo- mia dome- stica
		Totale	Agricol- tura, caccia e pesca	Industria	Tra- sporti e comuni- cazioni	Com- mercio	Credito e assicu- razione	Attività ed arti libere e addetti al culto	Ammi- nistr.az. pub- blica	Amm. pri- vata	
Piemonte	2 988 335	1 845 270	786 522	669 856	54 924	161 216	9 634	26 644	68 904	10 090	57 480
Liguria	1 259 793	663 008	168 257	251 785	60 658	84 134	6 322	13 513	37 666	4 998	35 675
Lombardia	4 697 152	2 740 021	783 995	1 301 351	80 261	273 250	22 759	41 609	98 335	17 463	120 998
Venezia Trid... ..	559 940	325 651	163 834	77 230	9 796	32 619	1 688	6 075	17 737	1 482	15 150
Veneto	3 274 192	1 817 315	966 139	488 022	53 482	142 758	7 810	20 370	67 907	8 593	62 234
Venezia G. e Z. ..	833 149	458 632	174 855	137 636	30 821	47 667	4 322	5 423	34 240	1 648	22 020
Emilia	2 664 546	1 544 650	507 037	346 508	46 707	113 070	7 379	17 718	57 154	5 169	43 908
Toscana	2 428 842	1 303 359	620 246	393 413	52 335	107 268	7 148	20 496	55 578	5 078	41 797
Marche	980 448	596 546	397 707	112 269	13 329	28 172	2 155	7 185	20 623	1 653	13 453
Umbria	567 398	324 814	210 082	66 234	7 499	14 533	967	5 024	11 633	906	7 936
Lazio	2 091 275	1 119 196	467 279	273 605	53 676	99 455	12 468	32 202	104 676	7 288	68 547
Abruzzi e Mol. ..	1 173 126	664 640	495 421	87 713	12 525	27 582	1 483	5 968	20 204	1 026	12 718
Campania	2 753 300	1 372 528	663 141	361 635	72 128	125 371	5 963	25 689	64 720	5 306	48 575
Puglie	1 967 528	961 236	510 620	265 821	39 932	66 382	2 659	12 079	39 105	2 972	21 666
Lucania	391 407	229 547	173 192	31 403	4 323	7 995	356	1 730	6 521	341	3 686
Calabria	1 271 176	673 819	457 876	112 455	22 246	32 758	1 293	5 960	20 423	1 383	19 425
Sicilia	3 042 189	1 329 447	683 535	320 113	72 397	117 526	5 128	18 769	64 013	4 688	43 278
Sardegna	784 610	375 753	213 047	78 103	15 162	23 064	1 009	2 827	19 427	975	22 139
Italia Settentrionale ..	16 277 107	9 394 547	3 950 639	3 272 388	336 649	854 714	59 914	131 352	381 943	49 443	357 505
» <i>Centrale</i>	6 067 963	3 343 915	1 695 314	845 521	126 839	249 428	22 738	64 907	192 510	14 925	131 733
» <i>Meridionale</i>	7 556 537	3 901 770	2 300 250	859 027	151 154	260 088	11 754	51 426	150 973	11 028	106 070
» <i>Insulare</i>	3 826 799	1 705 200	896 582	398 216	87 559	140 550	6 137	21 596	83 440	5 663	65 417
Regno...	33 728 406	18 345 432	8 842 785	5 375 152	702 201	1 504 820	100 543	269 281	808 866	81 059	660 725

b. Cifre proporzionali

Circoscrizioni	Su 100 persone di 10 anni e più addette ad una professione	Su 100 persone di 10 anni e più addette ad una professione appartenevano:								
		alla Agricol- tura, caccia e pesca	alla Indu- stria	ai Tra- sporti e comuni- cazioni	al Com- mercio	al Credito e assicu- razione	ad attività ed arti liberali e addetti al culto	alla Ammi- nistr.az. pub- blica	alla Ammi- nistr.az. privata	alla Econo- mia dome- stica
Piemonte	61,7	42,6	36,3	3,0	8,7	0,5	1,5	3,7	0,6	3,1
Liguria	52,6	25,4	38,0	9,1	12,7	0,9	2,0	5,7	0,8	5,4
Lombardia	58,3	28,6	47,5	2,9	10,0	0,8	1,5	3,6	0,7	4,4
Venezia Trid... ..	58,2	50,3	23,7	3,0	10,0	0,5	1,9	5,4	0,5	4,7
Veneto	55,5	53,2	26,9	2,9	7,9	0,4	1,1	3,7	0,5	3,4
Venezia Giulia e Zara ..	55,0	38,1	30,0	6,7	10,4	0,9	1,2	7,5	0,4	4,8
Emilia	58,0	58,7	22,4	3,0	7,3	0,5	1,2	3,7	0,3	2,9
Toscana	53,7	47,6	30,2	4,0	8,2	0,5	1,6	4,3	0,4	3,2
Marche	60,8	66,7	18,8	2,2	4,7	0,4	1,2	3,5	0,3	2,2
Umbria	57,2	64,7	20,4	2,3	4,5	0,3	1,5	3,6	0,3	2,4
Lazio	53,5	41,8	24,4	4,8	8,9	1,1	2,9	0,4	0,6	6,1
Abruzzi e Molise	56,7	74,5	13,2	1,9	4,2	0,2	0,9	3,0	0,2	1,9
Campania	49,9	48,3	26,4	5,3	9,1	0,4	1,9	4,7	0,4	3,5
Puglie	48,9	53,1	27,7	4,1	6,9	0,3	1,3	4,1	0,3	2,2
Lucania	58,6	75,4	13,7	1,9	3,5	0,2	0,8	2,8	0,1	1,6
Calabria	53,0	67,9	16,7	3,3	4,9	0,2	0,9	3,0	0,2	2,9
Sicilia	43,7	51,4	24,1	5,4	8,8	0,4	1,4	4,8	0,4	3,3
Sardegna	47,9	56,7	20,8	4,0	6,1	0,3	0,7	5,2	0,3	5,9
Italia Settentrionale	57,7	42,1	34,8	3,6	9,1	0,6	1,4	4,1	0,5	3,8
» <i>Centrale</i>	55,1	50,7	25,3	3,8	7,5	0,7	1,9	5,8	0,4	3,9
» <i>Meridionale</i>	51,6	58,9	22,0	3,9	6,7	0,3	1,3	3,9	0,3	2,7
» <i>Insulare</i>	44,6	52,6	23,4	5,1	8,2	0,4	1,3	4,9	0,3	3,8
Regno...	54,4	48,2	29,3	3,8	8,2	0,6	1,5	4,4	0,4	3,6

(a) Esclusi 1829 censiti di professione nota e categoria di attività economica ignota.

19. Coadiuvanti (a) secondo le categorie di attività economica (b)

(Dati definitivi)

Circoscrizioni	Totale (c)		Agricoltura (c)		Caccia e pesca		Industria		Trasporti e comunicazioni		Comm. credito e assicurazioni	
	N.	% (d)	N.	% (e)	N.	% (e)	N.	% (e)	N.	% (e)	N.	% (e)
Piemonte.....	395 419	21,4	336 725	42,9	43	4,7	20 671	3,1	1 401	2,6	36 579	21,4
Liguria.....	92 222	13,9	70 746	43,0	287	7,9	5 678	2,3	549	0,9	14 962	16,5
Lombardia.....	330 716	12,1	242 964	31,1	245	11,2	35 791	2,8	1 889	2,4	49 827	16,8
Venezia Tridentina.....	67 442	20,7	60 110	35,7	17	13,6	2 704	3,5	207	2,1	4 404	12,8
Veneto.....	498 646	27,4	448 509	46,8	1 191	15,9	20 039	4,1	1 634	3,1	27 273	18,1
Venezia Giulia e Zara.....	79 045	17,2	70 544	42,1	565	8,0	2 543	1,8	235	0,8	5 158	9,9
Emilia.....	423 918	27,4	384 751	42,6	311	9,4	16 070	4,6	2 136	4,6	20 650	17,1
Toscana.....	376 963	28,9	341 813	55,4	136	4,9	14 735	3,7	1 591	3,0	18 688	16,3
Marche.....	262 843	44,1	220 652	63,6	174	5,2	6 131	5,5	446	3,3	5 440	17,9
Umbria.....	128 118	39,4	125 502	58,2	82	22,8	2 738	4,1	325	4,3	2 921	18,8
Lazio.....	209 834	18,7	187 096	40,3	455	13,0	7 820	2,9	835	1,6	13 628	12,2
Abruzzi e Molise.....	262 167	39,4	248 661	50,4	157	8,9	7 185	8,2	429	3,4	5 735	19,7
Campania.....	302 682	22,1	264 142	40,3	809	11,0	16 045	4,4	1 975	2,7	19 711	15,0
Puglie.....	115 182	12,0	91 804	18,4	933	7,5	11 889	4,5	1 161	2,9	9 395	13,6
Lucania.....	70 031	30,5	66 426	38,4	10	17,5	1 939	6,2	178	4,1	1 478	17,7
Calabria.....	160 981	23,9	145 623	32,1	373	8,9	7 770	6,9	1 224	5,5	5 991	17,6
Sicilia.....	167 997	12,6	134 307	20,3	1 662	7,8	15 062	4,7	1 959	2,7	15 007	12,2
Sardegna.....	45 408	12,1	38 410	18,5	349	7,2	2 992	3,8	270	1,8	3 387	14,1
Italia Settentrionale ...	1 887 408	20,1	1 614 349	41,1	2 659	10,7	103 496	3,2	8 051	2,4	158 853	17,4
» <i>Centrale</i>	977 758	23,2	901 613	53,5	847	8,5	31 424	3,7	3 197	2,5	40 677	14,9
» <i>Meridionale</i>	911 443	23,3	816 656	35,9	2 282	8,9	44 828	5,2	4 967	3,3	42 310	15,6
» <i>Insulare</i>	213 405	12,5	172 717	19,8	2 011	7,7	18 054	4,5	2 229	2,5	18 394	12,5
Regno ...	3 989 614	21,7	3 505 335	40,0	7 799	9,0	197 802	3,7	18 444	2,6	280 234	16,2

(a) Cfr. la nota (c) al prospetto 15 a pag. 20. — (b) Esclusa l'amministrazione privata in cui figurano solo 68 coadiuvanti. — (c) Compresi 5855 coadiuvanti con professione agricola ignota. — (d) Sul totale della popolazione di 10 anni e più addetta ad una professione. — (e) Sul totale dei censiti nella corrispondente categoria.

20. Popolazione presente di 10 anni e più addetta ad una professione, classificata per gruppi di età, secondo le categorie di attività economica

(Dati definitivi)

Categorie di attività economica	Totale	di cui coniugati	Gruppi di età						Ignota
			10-14	15-20	21-24	25-44	45-64	65-∞	
Maschi									
Agricoltura.....	6 328 531	3 581 254	417 893	825 115	580 109	2 221 528	1 617 029	666 399	458
Caccia e pesca.....	83 181	47 246	4 090	12 260	9 250	31 546	19 942	6 080	13
Industria.....	3 997 779	2 125 430	141 323	588 958	484 558	1 820 518	838 143	124 030	249
Trasporti e comunicazioni.....	667 049	470 465	4 881	35 965	50 991	363 254	193 703	18 145	110
Commercio.....	1 068 285	660 523	27 648	96 136	87 755	479 008	311 270	66 395	73
Credito e assicurazioni.....	88 242	54 553	251	3 650	6 539	56 529	19 498	1 768	7
Arti libere.....	108 893	60 287	480	3 716	7 608	53 287	33 843	9 948	11
Amministrazione pubblica.....	575 938	363 682	783	19 178	45 694	332 781	161 593	15 763	146
Amministrazione privata.....	29 693	11 271	129	1 825	3 367	14 204	8 235	1 930	3
Culto.....	74 938	7 542	274	3 300	5 449	20 678	32 252	12 979	6
Economia domestica.....	75 901	42 079	2 597	6 209	6 235	33 064	19 885	7 901	10
Totale ...	13 098 480	7 424 332	800 349	1 598 312	1 287 555	5 423 397	3 255 393	931 338	1 088
%...	100,0	56,7	4,6	12,2	9,8	41,4	24,9	7,1	..
Condizioni non professionali (a)...	3 068 191	557 449	1 632 402	330 180	101 541	142 993	283 132	577 275	668
%...	100,0	18,2	53,2	10,8	3,3	4,7	9,2	18,8	..
Complesso ...	16 166 621	7 981 781	2 232 751	1 926 492	1 389 096	5 569 390	3 538 525	1 508 613	1 754
%...	100,0	49,4	13,8	11,9	8,6	34,5	21,9	9,3	..
Femmine									
Agricoltura.....	2 427 533	1 043 510	241 557	431 975	312 122	884 845	447 429	109 441	164
Caccia e pesca.....	3 540	1 168	222	1 066	656	1 328	233	35	—
Industria.....	1 377 373	323 860	112 724	330 720	251 184	535 855	130 412	16 431	47
Trasporti e comunicazioni.....	35 152	10 772	270	2 423	4 010	18 980	8 514	955	—
Commercio.....	436 535	197 778	7 981	34 968	39 158	197 376	130 863	26 152	37
Credito e assicurazioni.....	12 301	1 385	26	885	1 828	8 004	1 497	61	—
Arti libere.....	34 065	8 631	171	2 893	4 906	17 302	7 566	1 227	—
Amministrazione pubblica.....	232 928	65 718	319	9 377	24 036	135 698	57 329	6 150	19
Amministrazione privata.....	51 366	1 533	116	2 009	5 552	26 426	13 765	3 495	3
Culto.....	51 385	169	81	2 670	7 476	21 625	13 860	6 028	5
Economia domestica.....	584 824	62 994	38 975	125 085	99 334	200 282	96 838	24 192	118
Totale ...	5 247 002	1 717 518	402 442	944 071	750 262	2 047 381	908 306	194 187	393
%...	100,0	32,7	7,7	18,0	14,3	39,0	17,3	3,7	..
Condizioni non professionali (a)...	12 314 783	6 583 765	1 777 013	950 302	839 249	4 168 973	3 085 803	1 491 790	1 653
%...	100,0	53,5	14,4	7,7	6,8	33,9	25,1	12,1	..
Complesso ...	17 561 785	8 301 283	2 179 455	1 894 373	1 589 511	6 216 334	3 994 109	1 685 957	2 046
%...	100,0	47,3	12,4	10,8	9,1	35,4	22,7	9,6	..

(a) Compresi coloro che non hanno indicato attività professionale e 1829 censiti di professione nota e categoria di attività economica ignota (1752 maschi e 77 femmine).

G. Indagine sulla fecondità della donna

(Censimento al 21 aprile 1931-I-X)

1. Distribuzione delle donne coniugate, vedove, separate e divorziate secondo il numero dei figli avuti (A) e dei figli sopravvissuti (B)

Regno - Ripartizioni geografiche Complesso dei Comuni con 100 000 e più abitanti	Donne con figli avuti e sopravvissuti alla data del Censimento in numero di								TOTALE	Numero medio dei figli
	0	1	2	3	4-6	7-10	11-∞			
Regno	{ A 1 070 603	1 247 359	1 364 054	1 190 910	2 586 254	1 734 312	413 150	9 606 642	4,11	
	{ B 1 342 117	1 752 050	1 893 105	1 515 881	2 472 330	610 633	20 526	9 606 642	2,79	
Italia Settentrionale.....	{ A 512 612	674 104	711 280	580 017	1 142 698	731 303	192 907	4 544 921	3,91	
	{ B 638 870	902 530	924 380	694 752	1 080 301	291 661	12 427	4 544 921	2,72	
Italia Centrale	{ A 188 912	243 934	277 157	235 976	465 941	256 736	43 140	1 711 796	3,72	
	{ B 230 404	329 664	365 147	283 814	415 950	84 820	1 997	1 711 796	2,65	
Italia Meridionale	{ A 241 994	218 505	245 612	247 684	656 567	499 262	119 830	2 229 454	4,61	
	{ B 313 651	346 173	400 079	352 673	651 572	160 662	4 644	2 229 454	2,96	
Italia Insulare	{ A 127 085	110 816	130 005	127 233	321 048	247 011	57 273	1 120 471	4,52	
	{ B 159 192	173 683	203 499	184 642	324 507	73 490	1 458	1 120 471	2,91	
Complesso dei Comuni con 100 000 e più abitanti	{ A 271 531	300 870	287 322	213 356	366 697	202 172	52 115	1 694 063	3,30	
	{ B 330 502	392 726	356 914	237 309	311 782	63 074	1 756	1 694 063	2,24	

2. Donne coniugate, vedove, divorziate e separate, secondo l'età alla data del Censimento del 1931 e il numero dei figli avuti

Età della donna alla data del Censimento	Donne che hanno avuto figli in numero di:								TOTALE
	0	1	2	3	4-6	7-10	11-∞		
Cifre assolute									
fino a 19	38 348	31 710	5 588	549	145	—	—	76 340	
20-24	167 614	254 015	131 141	43 782	14 256	504	10	611 322	
25-29	147 263	285 918	280 773	181 076	147 127	5 297	185	1 047 639	
30-34	116 666	187 362	252 461	217 977	334 983	41 860	1 213	1 152 522	
35-39	100 900	129 806	186 633	176 296	363 203	137 558	10 255	1 104 651	
40-44	89 838	94 214	139 169	141 556	337 637	224 341	39 379	1 066 134	
45-49	83 298	67 689	100 290	110 147	305 612	244 090	57 888	969 014	
50-∞	326 676	196 645	267 999	319 527	1 083 291	1 080 662	304 220	3 579 020	
Totale...	1 070 803	1 247 359	1 364 054	1 190 910	2 586 254	1 734 312	413 150	9 806 842	
Cifre proporzionali (per 100 donne di ciascun gruppo di età)									
fino a 19	50,2	41,6	7,3	0,7	0,2	—	—	100,0	
20-24	27,4	41,5	21,5	7,2	2,3	0,1	..	100,0	
25-29	14,1	27,3	26,8	17,3	14,0	0,5	..	100,0	
30-34	10,1	16,3	21,9	18,9	29,1	3,6	0,1	100,0	
35-39	9,1	11,7	16,9	16,0	32,9	12,5	0,9	100,0	
40-44	8,4	8,8	13,1	13,3	31,7	21,0	3,7	100,0	
45-49	8,6	7,0	10,3	11,4	31,5	25,2	6,0	100,0	
50-∞	9,1	5,5	7,5	8,9	30,3	30,2	8,5	100,0	
Totale...	11,1	13,0	14,2	12,4	26,9	18,1	4,3	100,0	

3. Donne coniugate una volta e conviventi col marito alla data del Censimento e numero medio dei figli avuti secondo la condizione sociale del coniuge

Condizione sociale del marito	REGNO		Italia settentr.		Italia centrale		Italia merid.		Italia insulare		Compl. dei Comuni con 100000 e più abit	
	Coniugate una volta	N. medio figli avuti	Coniugate una volta	N. medio figli avuti	Coniugate una volta	N. medio figli avuti	Coniugate una volta	N. medio figli avuti	Coniugate una volta	N. medio figli avuti	Coniugate una volta	N. medio figli avuti
Addetti all'agricoltura	2 630 888	4,59	1 175 377	4,67	536 176	4,15	647 556	4,79	271 779	4,61	53 813	4,66
Giornalieri di campagna ..	823 711	4,08	261 779	4,12	99 097	3,57	288 604	4,11	174 231	4,24	30 664	4,51
Industriali, artigiani e commercianti	1 055 949	3,71	504 409	3,27	174 267	3,28	253 224	4,61	124 049	4,27	203 488	3,19
Operai, personale di servizio e di fatica	1 802 532	3,27	1 008 083	2,97	319 800	3,00	305 120	4,12	169 529	4,05	549 289	2,96
Impiegati - Ufficiali - Forze armate	465 254	2,42	242 261	2,06	97 258	2,22	82 399	3,39	43 336	3,08	234 581	2,19
Professioni, arti liberali e culto	115 768	2,60	52 424	2,29	22 284	2,31	27 829	3,29	13 231	2,93	43 497	2,31
Condizioni non professionali	314 097	4,66	147 108	4,46	59 359	4,15	69 214	5,30	38 416	5,07	89 880	4,19
Totale...	7 208 199	3,90	3 391 441	3,68	1 308 241	3,53	1 673 946	4,45	834 571	4,29	1 205 212	3,09

H. Indagine sulle abitazioni (a)

(Censimento al 21 aprile 1931-IX)

1. Abitazioni, stanze e persone che le occupano

(Tutti i Comuni del Regno)

Compartimenti	Abitazioni occupate				Compartimenti	Abitazioni occupate			
	abitazioni	stanze	persone	N. medio stanze persone (b) (c)		abitazioni	stanze	persone	N. medio stanze persone (b) (c)
Piemonte.....	946 894	3 072 078	3 418 914	3,2 1,1	Lazio.....	474 854	1 546 122	2 238 104	3,3 1,4
Liguria.....	330 769	1 510 586	1 352 620	4,6 0,9	Abruzzi e Molise.....	337 621	1 083 213	1 541 174	3,2 1,4
Lombardia.....	1 303 977	4 259 959	5 466 134	3,3 1,3	Campania.....	766 105	1 972 045	3 443 918	2,6 1,7
Venezia Tridentina...	140 813	544 916	639 592	3,9 1,2	Puglie.....	579 211	1 204 963	2 458 320	2,1 2,0
Veneto.....	722 482	3 186 826	4 170 083	4,4 1,3	Lucania.....	123 891	246 405	511 186	2,0 2,1
Venezia Giulia e Zara	205 489	679 881	927 345	3,3 1,4	Calabria.....	407 878	940 111	1 710 162	2,3 1,8
Emilia.....	647 621	2 363 082	3 193 607	3,6 1,4	Sicilia.....	951 007	2 323 561	3 843 825	2,4 1,7
Toscana.....	597 498	2 597 609	2 845 654	4,3 1,1	Sardegna.....	213 592	722 709	963 512	3,4 1,3
Marche.....	233 456	1 011 652	1 217 829	4,3 1,2					
Umbria.....	130 242	514 004	684 650	3,9 1,3					
					Regno...	9 113 400	29 779 722	40 626 629	3,3 1,4

(a) L'Indagine sulle abitazioni è stata limitata alle abitazioni ad uso delle famiglie. Nel numero delle stanze è compresa la cucina. I dati riguardanti le persone si riferiscono alla popolazione residente censita nelle famiglie. — (b) Per abitazione. — (c) Per stanza.

2. Abitazioni secondo il numero delle stanze

nei Comuni con 100 000 e più abitanti

Comuni	Totale			Persone per stanza	Abitazioni di stanze						% abitazioni di stanze			% persone in abitazioni di stanze		
	abitaz.	stanze	persone		1-3		4-6		7-∞		1-3	4-6	7-∞	1-3	4-6	7-∞
					abitaz.	persone	abitaz.	persone	abitaz.	persone						
Bari.....	37 711	78 769	165 005	2,1	32 428	137 019	4 531	23 585	752	4 401	86,0 12,0	2,0	83,0 14,3	2,7		
Bologna.....	58 253	206 352	223 496	1,1	34 654	116 440	19 475	85 309	4 124	21 747	69,5 33,4	7,1	52,1 38,2	9,7		
Brescia.....	26 655	88 294	106 021	1,2	17 202	59 566	7 831	37 130	1 622	9 325	64,5 29,4	6,1	66,2 38,0	8,8		
Cagliari.....	17 829	69 902	93 046	1,3	8 417	39 444	7 295	40 120	2 117	13 482	47,2 40,9	11,9	42,4 44,8	14,3		
Catania.....	51 320	128 567	219 101	1,7	40 843	169 244	8 268	38 235	2 209	11 622	79,0 16,1	4,3	77,2 17,5	6,3		
Ferrara.....	23 525	81 247	110 474	1,4	14 201	53 197	7 583	41 860	1 941	15 417	60,4 31,4	8,2	48,1 37,9	14,0		
Firenze.....	65 683	314 042	285 622	0,9	19 285	67 798	36 064	161 450	10 334	56 374	29,4 54,9	15,7	23,7 68,5	19,8		
Genova.....	129 622	632 381	563 428	0,9	28 542	101 598	81 266	364 984	19 814	96 846	22,0 62,7	15,3	18,0 64,8	17,2		
La Spezia.....	21 836	81 841	96 247	1,2	10 311	38 448	10 395	51 043	1 130	6 756	47,2 47,6	5,2	49,0 60,0	7,0		
Livorno.....	23 071	105 664	113 043	1,1	8 163	33 435	11 193	57 625	3 715	21 983	35,4 48,6	16,1	29,6 51,0	19,4		
Messina.....	39 846	100 189	173 404	1,7	31 957	133 712	7 096	35 225	793	4 667	80,2 17,8	2,0	77,1 20,3	2,0		
Milano.....	271 060	752 481	921 285	1,2	207 181	663 377	51 013	196 373	12 866	61 535	76,4 18,8	4,8	72,0 21,3	6,7		
Napoli.....	160 276	446 092	796 005	1,8	116 122	536 975	33 824	191 236	10 330	67 794	72,5 21,1	6,4	67,4 21,0	8,5		
Padova.....	23 580	95 906	117 683	1,2	10 670	42 876	10 341	57 508	2 569	17 299	45,2 43,9	10,9	36,4 48,9	14,7		
Palermo.....	78 693	211 464	358 902	1,7	60 711	268 821	14 903	73 472	3 079	16 609	77,2 18,9	3,9	74,9 20,6	4,6		
Reggio di Calabria.....	27 310	65 382	120 810	1,8	22 317	93 544	4 355	23 397	638	3 860	81,7 16,0	2,3	77,4 19,4	3,8		
Roma.....	169 202	630 150	862 424	1,4	88 222	402 976	65 696	367 246	15 284	92 202	62,2 38,8	9,0	46,7 47,8	10,7		
Taranto.....	20 782	46 549	96 699	2,1	17 532	78 023	2 980	17 009	270	1 667	84,4 14,3	1,3	80,7 17,8	1,7		
Torino.....	178 555	487 481	555 003	1,1	136 548	391 952	34 357	129 126	7 150	35 925	76,7 19,3	4,0	70,6 23,3	6,1		
Trieste.....	57 464	193 130	232 152	1,2	35 149	129 219	19 935	90 716	2 380	13 217	62,3 34,7	4,1	56,2 33,1	8,7		
Venezia.....	43 390	185 562	231 473	1,2	16 034	71 135	23 017	131 592	4 339	28 746	37,0 53,0	10,0	30,7 68,9	19,4		
Verona.....	31 476	119 423	136 044	1,1	15 244	55 983	14 081	68 488	2 151	11 933	48,4 44,8	6,8	41,0 60,2	8,8		

3. Abitazioni secondo il numero delle stanze e la condizione sociale del capo famiglia

Condizione sociale del capo famiglia	Abitazioni		Stanze		Persone		% sovraffollamento		
	N.	di cui sovraffoll. (a)	N.	di cui sovraffoll. (a)	N.	di cui sovraffoll. (a)	abit.	stanze	pers.
Comuni con 100 000 e più abitanti									
Addetti all'agricoltura.....	93 273	33 750	298 152	67 685	494 250	227 315	36,2	22,7	46,0
Industriali e artigiani.....	123 908	26 182	443 189	47 226	545 516	164 159	21,1	10,7	30,1
Commercianti.....	135 395	25 472	514 858	48 226	612 212	162 995	18,8	9,4	28,6
Operai.....	551 757	177 498	1 369 605	306 509	2 410 412	1 047 184	32,2	23,4	43,4
Personale di servizio e di fatica.....	105 555	28 809	258 078	48 990	421 900	167 295	27,3	19,0	39,7
Forze armate, culto, professionisti, arti liberali	100 498	7 626	478 211	15 958	410 176	49 321	7,6	3,3	13,0
Impiegati.....	253 361	25 270	992 575	50 914	1 036 740	156 620	10,0	5,1	14,1
Proprietari e benestanti.....	32 517	758	205 092	1 645	118 063	4 971	2,3	0,8	4,2
Condizioni non professionali.....	160 375	14 162	561 088	28 225	528 458	88 598	8,8	5,0	19,8
Totale.....	1 556 639	339 527	5 120 848	615 378	6 577 727	2 068 458	21,8	12,0	31,4
Comuni da 50 000 a 99 999 abitanti									
Addetti all'agricoltura.....	132 190	40 185	441 050	87 773	703 704	273 843	30,4	19,0	34,9
Industriali e artigiani.....	48 875	8 209	176 449	14 945	210 518	49 270	16,8	8,8	22,4
Commercianti.....	43 859	5 231	178 134	9 838	188 675	31 867	11,9	5,6	16,0
Operai.....	180 031	44 010	480 241	77 846	756 120	252 705	24,4	16,3	33,4
Personale di servizio e di fatica.....	25 554	4 609	68 170	8 400	95 211	25 907	18,0	11,4	27,3
Forze armate, culto, professionisti, arti liberali	31 585	1 765	154 374	3 471	122 197	10 500	5,6	2,8	8,6
Impiegati.....	57 517	3 656	238 465	7 509	231 066	22 425	6,4	3,1	8,7
Proprietari e benestanti.....	10 545	263	58 291	461	33 706	1 463	2,5	0,8	3,3
Condizioni non professionali.....	61 508	4 290	193 205	7 086	167 147	22 612	7,0	3,7	13,8
Totale.....	591 664	112 218	1 988 379	216 969	2 508 344	690 592	19,0	10,9	27,5

(a) Si considerano non affollate le abitazioni occupate, in media, da non più di una persona per stanza; affollate quelle occupate da più di una, ma non da più di due persone per stanza; sovraffollate quelle occupate da più di due persone per stanza.

III. MOVIMENTO DELLA POPOLAZIONE

A. Movimento naturale (a)

1. Matrimoni, nascite, morti nel Regno dal 1872

Anni	Matrimoni	Nati			Morti (esclusi i nati morti)	Ecce- denza nati vivi	Per 1000 abitanti (c)				Su 100 nascite erano		Per 1000 nati vivi: morti da 0 a 1 anno	M. per 1000 F.	
		Complesso (legittimi ed illegitt.)		di cui illegittimi (b)			Matrimoni	Nati vivi	Morti (esclusi i nati morti)	Ecce- denza nati vivi	Illegittimi	Nati morti		Nascite	Nati vivi
		vivi	morti												
1872-75	213 937	998 226	28 680	73 203	827 971	170 255	7,9	36,8	30,5	6,3	7,1	2,8	219,1	1072	1065
1876-80	210 029	1 029 457	31 962	77 254	820 892	208 565	7,5	36,9	29,4	7,5	7,3	3,0	209,3	1070	1063
1881-85	231 915	1 094 076	37 100	86 350	786 656	307 420	8,1	38,0	27,3	10,7	7,6	3,3	195,1	1068	1061
1886-90	231 649	1 118 346	41 952	86 627	811 601	306 745	7,8	37,5	27,2	10,3	7,5	3,6	195,2	1067	1058
1891	227 656	1 132 139	44 360	84 118	795 327	336 812	7,5	37,2	26,1	11,1	7,1	3,8	184,0	1066	1057
92	228 572	1 110 573	44 758	82 105	802 779	307 794	7,5	36,2	26,2	10,0	7,1	3,9	186,4	1066	1057
93	228 103	1 126 296	46 254	82 293	776 713	349 583	7,4	36,5	25,2	11,3	7,0	3,9	179,4	1066	1058
94	231 581	1 102 935	46 256	78 690	776 372	326 563	7,4	35,5	25,0	10,5	6,8	4,0	185,8	1064	1056
95	228 152	1 092 102	45 896	74 477	783 813	308 289	7,3	34,9	25,0	9,9	6,5	4,0	188,2	1067	1058
1891-95	228 813	1 112 809	45 505	80 337	787 001	325 808	7,4	36,0	25,5	10,6	6,9	3,9	184,7	1066	1057
1896	222 603	1 095 505	46 364	74 273	758 129	337 376	7,1	34,8	24,1	10,7	6,5	4,1	177,7	1066	1057
97	229 041	1 101 848	47 132	74 237	695 602	406 246	7,2	34,7	21,9	12,8	6,5	4,1	164,2	1067	1059
98	219 597	1 070 074	45 092	71 049	732 265	337 809	6,9	33,5	22,9	10,6	6,4	4,0	171,6	1066	1057
99	235 665	1 088 558	45 910	70 688	703 393	385 165	7,3	33,9	21,9	12,0	6,2	4,0	154,7	1061	1053
900	232 631	1 067 376	45 679	67 149	768 917	298 459	7,2	33,0	23,8	9,2	6,0	4,1	174,3	1064	1055
1896-900	227 907	1 084 672	46 035	71 479	731 661	353 011	7,1	34,0	22,9	11,1	6,3	4,1	168,5	1065	1066
1901	234 819	1 057 763	46 254	64 884	715 036	342 727	7,2	32,5	22,0	10,5	5,9	4,2	166,5	1067	1059
02	237 513	1 093 074	48 675	66 140	727 181	365 893	7,3	32,4	22,2	11,2	5,8	4,3	172,1	1066	1057
03	237 211	1 042 090	46 707	62 784	736 311	305 779	7,2	31,7	22,4	9,3	5,8	4,3	172,1	1066	1058
04	247 808	1 085 431	49 121	63 752	698 604	386 827	7,5	32,9	21,2	11,7	5,6	4,3	161,3	1066	1057
05	255 873	1 084 518	49 461	62 479	730 340	354 178	7,7	32,7	22,0	10,7	5,5	4,4	166,4	1064	1056
1901-05	242 645	1 072 575	48 044	64 008	721 494	351 081	7,4	32,7	22,0	10,7	5,7	4,3	167,7	1066	1057
1906	260 780	1 070 978	48 153	60 655	696 875	374 103	7,8	32,1	20,9	11,2	5,4	4,3	161,1	1065	1057
07	260 104	1 062 333	48 023	59 094	700 333	362 000	7,8	31,7	20,9	10,8	5,3	4,3	156,2	1066	1057
08	283 160	1 138 813	51 460	60 182	770 054	368 759	8,4	33,7	22,8	10,9	5,1	4,3	150,2	1064	1055
09	266 334	1 115 831	50 290	57 858	738 460	377 371	7,8	32,8	21,7	11,1	5,0	4,3	157,6	1059	1050
10	269 024	1 144 410	50 337	60 018	692 459	461 951	7,8	33,3	19,9	13,4	5,0	4,3	140,2	1060	1052
1906-10	267 880	1 106 473	49 654	59 561	717 636	388 837	7,9	32,7	21,2	11,5	5,2	4,3	152,9	1063	1054
1911	260 198	1 093 545	47 491	57 202	742 811	350 734	7,5	31,5	21,4	10,1	5,0	4,2	157,0	1064	1056
12	264 657	1 133 985	47 568	57 474	635 788	498 197	7,6	32,4	18,2	14,2	4,9	4,0	128,1	1062	1054
13	264 235	1 122 482	46 871	55 430	663 966	458 516	7,5	31,7	18,7	13,0	4,7	4,0	138,3	1058	1050
14	252 187	1 114 091	47 615	56 045	643 355	470 736	7,0	31,0	17,9	13,1	4,8	4,1	130,4	1059	1051
15	185 675	1 109 183	47 280	51 619	809 706	299 477	5,1	30,5	22,3	8,2	4,5	4,1	152,8	1059	1050
1911-15	245 390	1 114 657	47 365	55 554	699 125	415 532	6,9	31,5	19,7	11,7	4,8	4,1	141,2	1060	1052
1916	105 826	881 626	37 236	39 731	854 998	26 628	2,9	24,0	23,3	0,7	4,3	4,1	166,7	1062	1054
17	98 920	713 732	30 626	36 823	948 711	-234 979	2,7	19,5	25,9	-6,4	4,9	4,1	159,1	1067	1060
18	107 131	655 353	32 959	35 549	268 299	-612 946	3,0	18,1	35,0	-16,9	5,2	4,8	195,7	1063	1055
19	332 576	770 620	36 476	38 217	676 329	94 291	9,2	21,4	18,8	2,6	4,7	4,5	130,7	1066	1057
20	508 834	1 158 041	52 387	58 325	681 749	476 292	14,0	31,8	18,7	13,1	4,8	4,3	127,3	1069	1060
1916-20	230 669	835 874	37 937	41 729	886 017	-50 143	6,4	23,0	24,4	-1,4	4,8	4,3	152,4	1066	1057
Confini attuali															
1921	438 535	1 163 213	55 161	61 297	670 257	492 956	11,5	30,6	17,7	13,0	5,0	4,5	131,2	1065	1055
22	365 460	1 175 872	54 117	58 095	689 937	485 935	9,6	30,8	18,1	12,7	4,7	4,4	127,9	1060	1051
23	334 306	1 155 177	51 803	56 190	654 844	500 333	8,7	30,0	17,0	13,0	4,7	4,3	128,7	1060	1050
24	306 830	1 124 470	48 794	57 515	662 870	461 600	7,9	29,0	17,1	11,9	4,9	4,2	126,9	1063	1054
25	295 769	1 109 761	48 117	57 974	670 296	439 465	7,6	28,4	17,1	11,2	5,0	4,2	119,8	1059	1051
1921-25	348 180	1 145 699	51 598	58 214	669 641	476 058	9,0	29,8	17,4	12,4	4,9	4,3	127,0	1061	1052
1926	295 566	1 094 587	43 932	56 456	680 307	414 280	7,5	27,7	17,2	10,5	5,0	3,9	126,6	1057	1048
27	302 564	1 093 772	41 899	58 865	639 843	453 929	7,6	27,5	16,1	11,4	5,2	3,7	120,3	1061	1053
28	285 248	1 072 316	39 730	56 850	645 654	426 662	7,1	26,7	16,1	10,6	5,1	3,6	120,3	1068	1062
29	287 800	1 037 700	38 239	56 937	667 223	370 477	7,1	25,6	16,5	9,1	5,3	3,6	124,9	1060	1052
30	303 214	1 092 678	39 886	57 200	576 751	515 927	7,4	26,7	14,1	12,6	5,1	3,5	105,5	1054	1048
1926-30	294 878	1 078 211	40 737	57 262	641 956	436 255	7,3	26,8	16,0	10,9	5,1	3,6	119,5	1060	1052
1931	276 035	1 026 197	36 411	54 786	609 405	416 792	6,7	24,9	14,8	10,1	5,2	3,4	112,9	1056	1049
32	267 771	990 995	34 881	54 133	610 646	380 349	6,4	23,8	14,7	9,1	5,3	3,4	110,5	1056	1051
33	289 915	995 979	35 292	53 405	574 113	421 866	6,9	23,8	13,7	10,1	5,2	3,4	100,1	1059	1054
34	312 702	992 966	34 373	52 428	563 339	429 627	7,4	23,5	13,3	10,2	5,1	3,3	98,7	1057	1051
35	287 653	996 708	33 849	49 422	593 953	402 755	6,7	23,4	13,9	9,4	4,8	3,3	101,2	1058	1052
1931-35	286 815	1 000 569	34 961	52 835	590 291	410 278	6,8	23,8	14,1	9,8	5,1	3,4	104,7	1057	1051
1936	316 514	962 686	32 229	45 371	589 636	373 050	7,4	22,4	13,7	8,7	4,6	3,2	100,4	1056	1051
37	377 219	991 867	32 586	42 989	615 420	376 447	8,7	22,9	14,2	8,7	4,2	3,2	108,8	1060	1055
38 (d)	324 843	1 037 180	34 204	43 903	612 223	424 957	7,4	23,7	14,0	9,7	4,1	3,2	106,2	1060	1056

(a) Vedansi nel Cap. XV - Assistenza e Beneficenza i dati sui premi di nuzialità e di natalità e sui prestiti familiari. - (b) Nati vivi e nati morti. - (c) Sulla popolazione presente calcolata alla metà di ciascun anno. Per il 1901, 1911, 1921, 1931, sulla popolazione presente censita in tali anni, per il 1936 sulla popolazione residente censita al 21 aprile 1936 e per gli anni 1937 e 1938 sulla popolazione residente calcolata a metà anno. - (d) Dati provvisori.

2. Matrimoni, nascite, morti nel 1938 (a)

Provincie e Compartimenti	Matrimoni		Nati			Morti (esclusi i nati morti)	Ecce- denza nati vivi sul morti	Per 1000 abitanti				Per 1000 nascite erano	
			Complesso (legittimi ed illegitt.)		di cui illegittimi (b)			Matri- moni	Nati vivi	Morti (esclusi i nati morti)	Ecce- denza nati vivi	Nati morti	Illegittime
	Totale	di cui civili	vivi	morti									
Alessandria	3 743	13	6 662	173	190	6 599	+ 63	7,7	13,7	13,6	0,1	25,3	27,8
Aosta	1 757	13	3 764	100	267	3 703	+ 61	7,8	16,6	16,3	0,3	25,9	69,1
Asti	1 837	6	3 416	94	65	3 312	+ 104	7,7	14,3	13,9	0,4	26,8	18,5
Cuneo	4 616	6	11 599	357	355	8 345	+ 3 254	7,7	19,3	13,9	5,4	29,9	29,7
Novara	3 039	10	6 420	167	302	5 774	+ 646	7,6	16,1	14,5	1,6	25,4	45,8
Torino	9 313	167	18 730	499	1 077	16 176	+ 2 554	7,7	15,5	13,3	2,1	26,6	56,0
Vercelli	2 669	13	5 267	150	215	5 086	+ 181	7,3	14,4	13,9	0,5	27,7	39,7
PIEMONTE	26 974	228	55 858	1 540	2 471	48 995	+ 6 853	7,6	15,8	13,9	1,9	26,8	43,1
Genova	6 364	113	12 910	431	807	11 632	+ 1 278	7,2	14,6	13,2	1,4	32,3	60,5
Imperia	1 037	9	2 296	78	149	2 214	+ 82	6,4	14,3	13,8	0,5	32,9	62,8
La Spezia	1 656	16	4 067	114	188	2 664	+ 1 403	7,3	17,8	11,7	6,1	27,3	45,0
Savona	1 758	8	3 722	110	176	2 568	+ 1 154	7,8	16,4	11,3	5,1	28,7	45,9
LIGURIA	10 815	146	22 995	733	1 320	19 078	+ 3 917	7,2	15,3	12,7	2,6	30,9	55,6
Bergamo	4 669	11	18 540	437	320	11 157	+ 7 383	7,7	30,6	18,4	12,2	23,0	16,9
Brescia	5 464	6	21 757	532	628	12 206	+ 9 551	7,2	28,8	16,2	12,7	23,9	28,2
Como	3 906	9	10 314	296	235	7 556	+ 2 758	7,8	20,5	15,0	5,5	27,9	22,1
Cremona	2 739	4	8 182	208	308	5 445	+ 2 737	7,5	22,4	14,9	7,5	24,8	36,7
Mantova	3 143	19	8 462	217	896	5 032	+ 3 430	7,8	20,9	12,4	8,5	25,0	103,2
Milano	18 300	320	43 317	1 036	1 925	28 692	+14 625	8,1	19,1	12,6	6,4	23,4	43,4
Pavia	3 841	8	7 467	206	273	6 430	+ 1 037	7,8	16,1	13,0	2,1	26,8	35,6
Sondrio	1 003	—	3 561	112	143	2 336	+ 1 225	7,0	24,8	16,3	8,5	30,5	38,9
Varese	3 301	5	7 489	205	164	5 164	+ 2 325	8,1	18,4	12,7	5,7	26,6	21,3
LOMBARDIA	46 366	382	129 089	3 249	4 892	84 018	+45 071	7,8	21,7	14,1	7,6	24,6	37,0
Bolzano	2 036	39	7 176	143	840	4 126	+ 3 050	6,9	24,3	14,0	10,3	19,5	114,8
Trento	2 695	6	8 005	205	357	5 964	+ 2 041	6,9	20,5	15,3	5,2	25,0	43,5
VENEZIA TRIDENTINA	4 731	45	15 181	348	1 197	10 090	+ 5 091	6,9	22,2	14,7	7,4	22,4	77,1
Belluno	1 794	6	4 486	93	185	2 892	+ 1 594	8,3	20,8	13,4	7,4	20,3	40,4
Friuli (Udine)	5 891	22	15 765	336	797	9 199	+ 6 566	8,1	21,7	12,7	9,0	20,9	49,5
Padova	4 649	33	17 596	397	980	7 674	+ 9 922	6,9	26,3	11,4	14,8	22,1	64,5
Rovigo	2 067	16	9 259	241	1 090	3 897	+ 5 362	6,1	27,5	11,6	15,9	25,4	114,7
Treviso	4 336	9	14 331	264	365	6 661	+ 7 670	7,5	24,9	11,0	13,3	18,1	25,0
Venezia	4 646	96	17 251	345	856	7 611	+ 9 640	7,2	26,6	11,7	14,8	19,6	48,6
Verona	4 383	18	13 747	330	473	7 423	+ 6 324	7,4	23,3	12,6	10,7	23,4	33,6
Vicenza	4 060	11	14 302	289	356	7 335	+ 6 967	7,2	25,4	13,0	12,3	19,8	24,4
VENETO	31 826	211	106 737	2 295	5 102	52 692	+54 045	7,4	24,7	12,2	12,5	21,0	46,8
Carnaro (Flume)	864	10	2 370	74	232	1 458	+ 912	7,6	20,9	12,9	8,0	30,3	94,9
Gorizia	1 386	7	3 936	113	397	2 966	+ 970	6,9	19,5	14,7	4,8	27,9	98,0
Istria (Pola)	2 050	28	7 040	208	418	4 027	+ 3 013	6,9	23,7	13,5	10,1	28,7	57,7
Trieste	2 770	101	6 012	156	711	4 996	+ 1 016	7,7	16,7	13,8	2,8	25,3	115,3
Zara	154	5	858	24	57	4 022	+ 456	6,5	36,2	16,9	19,2	27,2	64,6
VENEZIA G. E ZARA	7 224	151	20 216	575	1 815	13 849	+ 6 367	7,2	20,3	13,9	6,4	27,7	87,3
Bologna	5 535	44	12 756	314	1 049	8 868	+ 3 888	7,6	17,5	12,2	5,3	24,0	80,3
Ferrara	2 641	34	8 900	219	1 562	4 342	+ 4 558	6,9	23,1	11,3	11,8	24,0	171,3
Forlì	3 204	37	11 055	293	316	5 410	+ 5 645	7,1	24,4	12,0	12,5	25,8	27,8
Modena	3 568	29	10 128	245	781	5 764	+ 4 364	7,6	21,5	12,3	9,3	23,6	75,3
Parma	2 894	16	7 334	181	528	4 482	+ 2 852	7,8	19,2	11,7	7,5	24,1	70,3
Piacenza	2 125	6	5 727	194	407	3 594	+ 2 133	7,2	19,5	12,2	7,3	32,8	68,7
Ravenna	2 029	68	4 924	109	173	3 278	+ 1 646	7,2	17,6	11,7	5,9	21,7	34,4
Reggio nell'Emilia	3 029	15	7 714	190	529	4 689	+ 3 025	8,0	20,5	12,4	8,0	24,0	66,9
EMILIA	25 125	249	68 538	1 745	5 345	40 427	+28 111	7,5	20,3	12,0	8,3	24,8	76,0
Apuania	1 464	6	4 330	120	118	2 412	+ 1 918	7,4	21,9	12,2	9,7	27,0	26,5
Arezzo	2 330	8	6 900	259	186	4 049	+ 2 851	7,3	21,7	12,8	9,0	36,2	26,0
Firenze	6 517	73	14 749	385	528	10 909	+ 3 840	7,5	17,0	12,6	4,4	25,4	34,9
Grosseto	1 570	28	3 914	112	109	2 043	+ 1 871	8,2	20,5	10,7	9,8	27,8	27,1
Livorno	2 195	66	4 882	123	189	3 077	+ 1 805	8,5	19,0	12,0	7,0	24,6	37,8
Lucca	2 543	19	6 772	198	196	4 463	+ 2 309	7,2	19,1	12,6	6,5	28,4	28,1
Pisa	2 671	20	6 150	147	157	4 502	+ 1 648	7,8	17,9	13,1	4,8	23,3	24,9
Pistoia	1 614	6	3 716	89	123	2 530	+ 1 186	7,6	17,6	12,0	5,6	23,4	32,3
Siena	2 014	10	4 782	140	148	3 554	+ 1 228	7,5	17,7	13,2	4,6	28,4	30,1
TOSCANA	22 918	236	56 195	1 573	1 754	37 539	+18 656	7,6	18,7	12,5	6,2	27,2	30,4

(a) Dati suscettibili di lievi variazioni in seguito a definitivi controlli. — (b) Nati vivi e nati morti.

2. Matrimoni, nascite, morti nel 1938

Provincie e Compartimenti	Matrimoni		Nati			Morti (esclusi i nati morti)	Ecce- denza nati vivi sul morti	Per 1000 abitanti				Per 1000 nascite erano	
	Totale	di cui civili	Complesso (legittimi ed illegitt.)		di cui illegit- timi (a)			Matri- moni	Nati vivi	Morti (esclusi i nati morti)	Ecce- denza nati vivi	Nati morti	Ille- gittime
			vivi	morti									
Ancona	3 300	33	8 285	218	242	4 430	+ 3 855	8,7	22,0	11,7	10,2	25,6	28,5
Ascoli Piceno	2 300	13	7 724	244	184	3 812	+ 3 912	7,4	25,0	12,3	12,7	30,6	23,1
Macerata	2 288	7	7 042	204	142	3 651	+ 3 391	7,8	24,0	12,4	11,6	28,2	19,6
Pesaro e Urbino	2 287	19	7 930	235	167	4 200	+ 3 730	7,2	26,1	13,3	11,8	28,8	20,5
MARCHE...	10 175	72	30 981	901	735	16 093	+ 14 888	7,9	23,9	12,4	11,5	28,3	23,1
Perugia	3 891	13	12 837	524	420	7 082	+ 5 755	7,2	23,7	13,1	10,6	39,2	31,4
Terni	1 494	13	4 251	176	183	2 410	+ 1 841	7,6	21,7	12,3	9,4	39,8	41,3
UMBRIA...	5 385	26	17 088	700	603	9 492	+ 7 596	7,3	23,2	12,9	10,3	39,4	33,9
Frosinone	3 306	14	12 022	507	277	6 127	+ 6 075	7,4	27,2	13,7	13,5	39,9	21,8
Littoria	1 741	154	7 471	223	263	2 696	+ 4 775	7,0	30,0	10,8	19,2	29,0	34,2
Rieti	1 320	16	3 987	169	93	2 394	+ 1 593	7,5	22,5	13,5	9,0	40,7	22,4
Roma	12 390	203	39 357	1 118	3 165	19 812	+ 19 545	7,5	23,8	12,0	11,8	27,6	78,2
Viterbo	1 799	7	4 962	167	93	3 396	+ 1 566	7,5	20,8	14,2	6,6	32,6	18,1
LAZIO...	20 556	394	67 979	2 184	3 891	34 425	+ 33 554	7,4	24,5	12,4	12,1	31,1	55,5
Aquila degli Abruzzi ..	2 319	3	8 379	344	212	5 820	+ 2 559	6,3	22,9	15,9	7,0	39,4	24,3
Campobasso	3 145	44	10 319	521	180	6 909	+ 3 410	7,8	25,5	17,1	8,4	48,1	16,6
Chieti	2 851	28	9 588	454	354	5 993	+ 3 595	7,5	25,2	15,7	9,4	45,2	35,3
Pescara	1 560	17	5 678	284	224	3 244	+ 2 434	7,1	26,0	14,8	11,1	47,6	37,6
Teramo	1 763	9	6 852	276	289	3 930	+ 2 922	6,9	27,0	15,5	11,5	38,7	40,5
ABRUZZI E MOLISE...	11 638	101	40 816	1 879	1 259	25 896	+ 14 920	7,2	25,1	15,9	9,2	44,0	29,5
Avellino	3 117	43	14 218	596	406	7 236	+ 6 982	6,7	30,8	15,7	15,1	40,2	27,4
Benevento	2 435	10	10 234	471	241	5 227	+ 5 007	6,8	28,5	14,6	14,0	44,0	22,5
Napoli	14 760	580	63 921	2 663	2 641	39 165	+ 24 756	6,6	28,5	17,4	11,0	40,0	39,7
Salerno	4 673	18	21 182	914	646	11 568	+ 9 614	6,6	29,2	16,0	13,3	41,4	29,2
CAMPANIA...	24 985	651	109 555	4 644	3 934	63 196	+ 46 359	6,6	28,9	16,7	12,2	40,7	34,4
Bari	7 783	17	31 512	1 333	741	16 788	+ 14 724	7,6	30,6	16,3	14,3	40,6	22,6
Brindisi	2 050	2	7 568	354	278	4 078	+ 3 490	7,8	29,0	15,6	13,4	44,7	35,1
Foggia	4 334	18	17 839	961	332	8 932	+ 8 907	8,1	33,2	16,6	16,6	36,8	17,9
Ionio (Taranto)	2 649	10	10 675	430	363	4 953	+ 5 722	7,8	31,5	14,6	16,9	38,7	34,5
Lecce	3 889	4	16 647	689	434	7 963	+ 8 584	7,2	30,8	14,8	16,0	40,0	25,2
PUGLIE...	20 705	51	84 141	3 487	2 168	42 714	+ 41 427	7,7	31,1	15,8	15,3	39,8	24,7
Matera	1 383	7	5 542	302	127	2 934	+ 2 608	8,1	32,4	17,1	15,2	51,7	21,7
Potenza	2 885	55	12 123	573	280	6 381	+ 5 742	7,5	31,4	16,5	14,9	45,1	22,1
LUCANIA...	4 268	62	17 665	875	407	9 315	+ 8 350	7,7	31,7	16,7	15,0	47,2	22,0
Catanzaro	4 748	382	18 874	776	846	9 768	+ 9 106	7,7	30,5	15,8	14,7	39,5	43,1
Cosenza	4 476	217	18 150	726	997	7 882	+ 10 268	7,4	30,2	13,1	17,1	38,5	52,8
Reggio di Calabria	4 502	213	17 453	656	948	9 535	+ 7 898	7,7	29,7	16,3	13,5	36,3	52,8
CALABRIE...	13 726	812	54 457	2 158	2 791	27 185	+ 27 272	7,6	30,1	15,0	15,1	38,1	49,3
Agrigento	3 384	152	13 008	549	161	7 290	+ 5 718	7,9	30,4	17,1	13,4	40,5	11,9
Caltanissetta	2 000	112	8 991	363	119	4 718	+ 4 273	7,7	34,5	18,1	16,4	38,8	12,7
Catania	5 215	9	19 538	747	708	11 083	+ 8 455	7,2	27,1	15,4	11,7	36,8	34,9
Enna	1 780	9	7 006	330	103	4 007	+ 2 999	8,0	31,5	18,0	13,5	45,0	14,0
Messina	4 409	40	14 614	529	854	8 699	+ 5 915	7,0	23,1	13,7	9,3	34,9	56,4
Palermo	6 064	17	24 329	983	617	13 971	+ 10 358	6,7	26,8	15,4	11,4	38,8	24,4
Ragusa	1 935	5	5 619	267	123	3 326	+ 2 293	8,6	24,9	14,7	10,1	45,4	20,9
Siracusa	2 295	7	7 331	313	257	3 902	+ 3 429	8,1	26,0	13,8	12,2	40,9	33,6
Trapani	3 259	4	9 114	384	193	5 293	+ 3 821	8,5	23,8	13,8	10,0	40,4	20,3
SICILIA...	30 341	355	109 550	4 465	3 135	62 289	+ 47 261	7,5	27,0	15,3	11,6	39,2	27,5
Cagliari	3 766	41	15 450	425	608	7 334	+ 8 116	7,2	29,4	13,9	15,4	26,8	38,3
Nuoro	1 324	29	6 447	198	165	3 178	+ 3 269	5,8	28,2	13,9	14,3	29,8	24,8
Sassari	1 995	56	8 242	230	311	4 418	+ 3 824	6,5	28,7	14,3	12,4	27,1	36,7
SARDEGNA...	7 085	126	30 139	853	1 084	14 930	+ 15 209	6,7	28,3	14,0	14,3	27,5	35,0
Regno...	324 843	4 298	1 037 180	34 204	43 903	612 223	+ 424 957	7,4	23,7	14,0	9,7	31,9	41,0

(a) Nati vivi e nati morti.

3. Matrimoni, nascite, morti nelle Provincie libiche (a)

Provincie	Matrimoni		Nati vivi		Nati morti		Morti	
	1938	1937	1938	1937	1938	1937	1938	1937
Bengasi	124	120	668	597	27	22	280	229
Derna	69	62	282	180	6	11	54	27
Misurata	22	7	82	59	1	—	27	12
Tripoli	437	368	1 590	1 295	36	34	509	401
Libia...	652	557	2 622	2 131	70	67	870	669

(a) Dati riguardanti la sola popolazione nazionale.

4. Matrimoni, nascite e morti per mesi nel 1937

Mesi	Matrimoni	Nati vivi	Nati morti	Morti (esclusi i nati morti)	Numeri indici (Media giornaliera dell'anno = 100)				
					Matrimoni	Nati vivi	Nati morti	Nascite	Morti (esclusi i nati morti)
Gennaio.....	20 622	92 507	3 062	78 566	64	110	111	110	150
Febbraio.....	24 699	81 771	2 576	55 907	85	107	103	107	118
Marzo.....	14 675	85 737	2 863	51 487	46	102	103	102	99
Aprile.....	75 191	81 442	2 814	45 061	243	100	105	100	89
Maggio.....	30 085	81 988	2 612	45 827	94	97	94	97	88
Giugno.....	14 392	75 552	2 369	46 957	46	93	88	93	93
Luglio.....	13 229	77 766	2 377	54 069	41	92	86	92	103
Agosto.....	15 601	80 130	2 568	47 940	49	95	93	95	92
Settembre.....	24 009	81 772	2 433	42 529	77	100	91	100	84
Ottobre.....	73 064	84 605	2 725	44 332	228	100	98	100	85
Novembre.....	33 516	82 332	2 828	45 444	108	101	106	101	90
Dicembre.....	38 136	86 265	3 359	57 301	119	102	121	103	110
Anno.....	377 219	991 887	32 586	615 420	100	100	100	100	100

5. Movimento della popolazione nel complesso dei Comuni capiluoghi di Provincia e nel complesso degli altri Comuni nel 1937

Compartimenti	Per 1 000 abitanti (a)							
	Matrimoni		Nati vivi		Morti		Eccedenza nati	
	Capli- luoghi	Altri Comuni	Capli- luoghi	Altri Comuni	Capli- luoghi	Altri Comuni	Capli- luoghi	Altri Comuni
Piemonte.....	8,3	8,5	15,1	14,7	14,5	14,1	0,6	0,6
Liguria.....	8,1	7,8	14,4	14,7	12,6	12,0	1,8	2,8
Lombardia.....	8,8	9,1	17,6	21,7	14,0	14,7	3,6	7,0
Venezia Tridentina.....	8,1	6,9	20,3	20,9	13,8	14,7	6,5	6,1
Veneto.....	7,7	8,8	21,0	24,4	14,4	11,4	6,6	13,0
Venezia Giulia e Zara.....	8,6	8,2	16,7	21,3	14,5	13,3	2,2	8,0
Emilia.....	8,4	9,5	16,8	20,0	13,8	11,6	2,9	8,4
Toscana.....	8,3	9,5	17,3	17,3	14,4	11,4	2,8	5,9
Marche.....	7,9	9,7	19,9	23,6	13,4	12,9	6,5	10,8
Umbria.....	10,3	11,0	19,5	22,3	13,8	13,0	5,7	9,3
Lazio.....	8,5	8,9	22,7	24,7	12,1	12,7	10,7	12,0
Abruzzi e Molise.....	7,5	8,4	25,3	27,1	15,6	15,6	9,7	11,5
Campania.....	8,6	9,0	25,6	29,7	16,5	15,6	9,1	14,1
Puglie.....	7,4	8,4	32,0	30,4	15,4	17,2	16,7	13,3
Lucania.....	6,4	8,6	34,3	33,3	16,4	17,7	17,9	15,6
Calabria.....	7,5	8,4	27,4	29,9	16,1	16,2	11,4	13,7
Sicilia.....	8,4	8,8	24,6	25,8	16,2	16,0	8,4	9,8
Sardegna.....	7,1	7,5	28,4	27,2	16,2	15,2	12,2	12,0
Regno.....	8,3	8,8	20,5	23,7	14,4	14,1	6,1	9,6

(a) Popolazione residente a metà dell'anno 1937 tenuto conto delle variazioni territoriali effettuate a tutto il 31 dicembre 1937.

6. Movimento naturale della popolazione, natimortalità, mortalità infantile e quote di illegittimità, secondo il grado di ruralità dei Comuni

(Media del biennio 1936-37)

Ripartizioni geografiche e grado di ruralità dei Comuni (a)	Nuzialità	Natalità	Mortalità	Eccedenza della nati- lità sulla mortalità	Nati morti % nascite (b)	Morti da 0 a meno di 1 anno % nati vivi	Nati vivi illegittimi % nati vivi di qualsiasi filiazione	
								% abitanti
Italia Settentrionale	1° Grado.....	8,3	21,1	11,7	9,4	2,2	90,2	46,7
	2° ».....	8,2	20,3	12,6	7,7	2,2	91,7	38,1
	3° ».....	8,2	19,7	14,2	5,5	2,6	102,9	44,3
	4° ».....	8,0	17,2	14,0	3,2	2,9	89,1	78,9
Italia Centrale.....	1° Grado.....	8,9	22,7	12,4	10,3	3,2	89,9	20,7
	2° ».....	8,7	20,8	12,3	8,5	3,1	79,6	25,9
	3° ».....	8,1	18,8	13,4	5,5	3,1	72,1	38,6
	4° ».....	8,1	19,9	12,4	7,4	2,9	71,5	85,4
Italia Meridionale..	1° Grado.....	8,0	29,9	15,9	14,0	3,9	125,8	28,9
	2° ».....	8,1	29,9	16,1	13,8	4,0	132,4	25,2
	3° ».....	7,4	28,7	15,5	13,1	4,1	121,9	40,1
	4° ».....	7,6	27,8	17,0	10,8	4,4	116,1	67,0
Italia Insulare.....	1° Grado.....	7,5	28,1	15,4	12,7	3,2	118,1	29,5
	2° ».....	7,8	26,4	15,1	11,3	3,6	124,5	21,4
	3° ».....	7,1	25,7	14,4	11,2	3,4	109,5	34,1
	4° ».....	7,2	25,6	16,0	9,6	3,6	122,2	62,4
Regno.....	1° Grado.....	8,3	24,9	13,5	11,4	3,2	106,7	33,0
	2° ».....	8,2	24,0	13,9	10,1	3,2	109,8	28,8
	3° ».....	7,9	22,3	14,4	7,9	3,2	105,3	41,0
	4° ».....	7,9	19,8	14,3	5,5	3,2	94,7	76,0

(a) Il grado di ruralità è espresso dalla percentuale di popolazione addetta all'agricoltura in età di 10 anni e più nel complesso della popolazione attiva: 1° grado di ruralità (75 % e più di rurali); 2° grado (dal 50 al 74,9 % di rurali); 3° grado (dal 25 al 49,9 % di rurali); 4° grado (meno del 25 % di rurali). — (b) Nati vivi e nati morti.

7. Movimento naturale della popolazione, natimortalità, mortalità infantile e quote di illegittimità, per classi di Comuni, nell'anno 1937

Ripartizioni geografiche e classi di Comuni	Nuzialità	Natalità	Mortalità	Eccedenza della natalità sulla mortalità	Nati morti % nascite (a)	Morti da 0 a meno di 1 anno di 1 anno % nati vivi	Nati vivi illegittimi % nati vivi di qualsiasi filiazione
	% ₁₀₀₀ abitanti						
<i>Italia Settentrionale</i>							
Comuni con meno di 2 000 abitanti.....	8,6	18,2	13,9	4,3	2,2	110,2	22,2
» » 2 000 a 4 999 »	8,8	20,3	12,8	7,4	2,1	107,5	24,0
» » 5 000 a 9 999 »	8,9	20,9	12,5	8,4	2,2	97,1	33,5
» » 10 000 a 19 999 »	8,8	22,0	13,5	8,4	2,7	90,1	53,5
» » 20 000 a 49 999 »	8,4	20,8	14,6	6,2	3,1	87,3	86,5
» » 50 000 a 99 999 »	8,6	19,6	15,5	4,1	3,4	83,1	91,3
» » 100 000 ed oltre »	8,7	16,4	13,5	2,9	2,8	81,5	96,3
Totale ...	8,7	19,7	13,4	6,2	2,5	95,7	51,2
<i>Italia Centrale</i>							
Comuni con meno di 2 000 abitanti.....	9,1	22,1	12,6	9,5	2,9	93,2	17,3
» » 2 000 a 4 999 »	9,5	22,0	11,9	10,1	3,0	87,6	17,0
» » 5 000 a 9 999 »	9,8	21,0	11,9	9,0	3,0	84,7	15,3
» » 10 000 a 19 999 »	9,6	21,7	12,4	9,4	3,0	87,0	23,6
» » 20 000 a 49 999 »	9,2	21,1	13,7	7,5	3,7	76,7	39,1
» » 50 000 a 99 999 »	9,3	19,1	13,6	5,5	3,1	66,9	46,9
» » 100 000 ed oltre »	8,7	21,0	12,9	8,1	2,7	76,0	98,1
Totale ...	9,3	21,2	12,7	8,5	3,0	81,6	40,4
<i>Italia Meridionale</i>							
Comuni con meno di 2 000 abitanti.....	8,3	29,0	16,9	12,0	3,5	126,6	30,6
» » 2 000 a 4 999 »	8,7	29,9	16,5	13,4	3,8	134,1	28,4
» » 5 000 a 9 999 »	8,6	30,0	15,8	14,1	3,9	127,8	23,1
» » 10 000 a 19 999 »	9,1	30,3	16,1	14,2	4,0	130,4	22,2
» » 20 000 a 49 999 »	8,1	29,9	16,9	12,9	4,2	133,4	36,8
» » 50 000 a 99 999 »	8,2	30,3	16,8	13,5	4,6	133,1	41,2
» » 100 000 ed oltre »	8,6	27,8	16,6	11,2	4,5	111,5	74,7
Totale ...	8,6	29,7	16,4	13,3	4,0	128,9	34,0
<i>Italia Insulare</i>							
Comuni con meno di 2 000 abitanti.....	7,7	26,4	15,6	10,8	2,3	127,3	33,0
» » 2 000 a 4 999 »	8,3	26,6	16,0	10,7	3,3	134,3	23,1
» » 5 000 a 9 999 »	8,4	25,7	15,7	10,0	3,6	128,5	23,3
» » 10 000 a 19 999 »	8,7	27,2	16,6	10,6	3,3	149,5	20,4
» » 20 000 a 49 999 »	8,6	25,3	15,6	9,7	3,6	136,5	21,3
» » 50 000 a 99 999 »	8,4	26,3	15,1	11,2	3,7	113,9	42,7
» » 100 000 ed oltre »	8,5	25,5	16,7	8,8	3,7	129,9	64,0
Totale ...	8,5	26,1	16,1	10,0	3,5	134,8	31,3
<i>Regno</i>							
Comuni con meno di 2 000 abitanti.....	8,5	21,2	14,5	6,7	2,6	114,1	24,8
» » 2 000 a 4 999 »	8,8	23,5	13,9	9,6	2,9	116,3	24,5
» » 5 000 a 9 999 »	8,9	23,7	13,6	10,1	3,0	108,5	26,5
» » 10 000 a 19 999 »	9,1	25,1	14,5	10,6	3,3	113,6	31,6
» » 20 000 a 49 999 »	8,5	24,5	15,3	9,2	3,7	111,4	47,7
» » 50 000 a 99 999 »	8,7	21,9	15,3	6,7	3,7	95,0	65,1
» » 100 000 ed oltre »	8,6	20,4	14,3	6,1	3,3	94,8	86,7
Totale ...	8,8	23,1	14,3	8,8	3,2	108,8	41,5
<i>Regno (1936)</i>							
Comuni con meno di 2 000 abitanti.....	7,4	20,8	13,8	7,0	2,7	103,3	27,1
» » 2 000 a 4 999 »	7,4	23,3	13,3	9,9	2,9	103,9	28,8
» » 5 000 a 9 999 »	7,6	23,2	13,1	10,1	3,1	100,8	29,7
» » 10 000 a 19 999 »	7,6	24,3	13,8	10,5	3,4	105,3	35,8
» » 20 000 a 49 999 »	7,3	23,8	14,5	9,2	3,8	103,4	51,0
» » 50 000 a 99 999 »	7,1	20,1	14,7	5,5	3,8	90,4	69,9
» » 100 000 ed oltre »	7,0	19,4	13,8	5,5	3,4	89,9	91,9
Totale ...	7,4	22,4	13,7	8,7	3,2	100,4	45,1
<i>Regno (1935)</i>							
Comuni con meno di 2 000 abitanti.....	6,5	23,1	14,7	8,4	2,7	106,1	28,5
» » 2 000 a 4 999 »	6,7	25,5	14,1	11,4	2,9	105,2	30,8
» » 5 000 a 9 999 »	6,9	25,4	13,8	11,6	3,1	99,8	33,6
» » 10 000 a 19 999 »	7,1	26,2	14,7	11,5	3,5	101,0	39,6
» » 20 000 a 49 999 »	6,8	25,0	15,0	10,0	4,0	105,1	53,3
» » 50 000 a 99 999 »	7,1	20,8	14,6	6,2	3,7	88,1	74,5
» » 100 000 ed oltre »	7,6	20,7	14,7	6,0	3,5	90,0	95,4
Totale ...	7,0	24,2	14,4	9,8	3,3	101,2	47,5

(a) Nati vivi e nati morti.

8. Nascite e morti secondo il sesso e la filiazione nel 1937

Compartimenti	Nati vivi				Nati morti				Morti (esclusi i nati morti)	
	in complesso		illegittimi		in complesso		illegittimi		M	F
	M	F	M	F	M	F	M	F		
Piemonte.....	26 739	25 472	1 178	1 091	825	702	56	46	25 666	24 373
Liguria.....	11 121	10 469	681	603	399	289	32	21	9 649	8 660
Lombardia.....	61 900	59 126	2 284	2 245	1 669	1 342	87	73	44 391	40 833
Venezia Tridentina.....	7 168	6 907	568	538	193	177	16	16	5 046	4 832
Veneto.....	52 377	50 034	2 368	2 343	1 215	996	86	65	26 656	24 827
Venezia Giulia e Zara.....	9 778	9 333	785	807	296	226	41	29	7 212	6 434
Emilia.....	33 002	31 220	2 431	2 293	934	712	89	75	21 853	19 167
Toscana.....	26 626	25 151	816	816	847	624	46	26	19 393	17 342
Marche.....	15 326	14 300	379	327	498	393	16	14	8 676	7 977
Umbria.....	8 110	7 800	283	300	356	295	17	14	5 167	4 479
Lazio.....	33 197	31 252	1 853	1 765	1 107	962	78	63	17 563	16 042
Abruzzi e Molise.....	22 306	21 021	702	655	1 068	891	45	35	12 442	12 716
Campania.....	54 731	52 354	1 920	1 799	2 504	2 138	122	101	30 062	29 337
Puglie.....	41 970	40 137	1 105	1 038	1 867	1 429	66	45	22 878	22 114
Lucania.....	9 504	8 897	222	210	507	356	21	10	4 856	4 826
Calabria.....	27 186	25 855	1 331	1 338	1 129	922	82	66	14 054	14 932
Sicilia.....	53 066	49 664	1 566	1 494	2 080	1 808	75	71	32 541	32 269
Sardegna.....	15 000	13 768	574	483	451	379	21	32	8 446	7 709
Regno...	509 107	482 760	21 046	20 145	17 945	14 641	996	802	316 551	298 860
1936...	493 304	469 382	22 098	21 328	17 791	14 438	1 062	883	303 721	285 915
1935...	510 944	485 764	24 178	23 183	18 769	15 080	1 118	953	304 640	289 313

9. Movimento della popolazione nel 1937 nei Comuni con oltre 100 000 abitanti

Comuni	Popolazione residente (a)	Matri- moni	Nati			Morti (esclusi i nati morti)	Ecce- denza nati vivi	Per 1000 abitanti				Su 100 nascite erano		Per 1000 nati vivi morti da 0 a meno di 1 anno
			Complesso (legitt. ed illegitt.)		di cui illegit- timi (b)			Matri- moni	Nati vivi	Morti (esclusi i nati morti)	Ecce- denza nati vivi	Illegit- time	Nati morti	
			vivi	morti										
Roma.....	1 199 252	10 141	26 823	707	2 865	14 267	12 556	8,5	22,4	11,9	10,5	10,4	2,6	83,1
Milano.....	1 155 919	0 459	17 620	415	1 592	13 896	3 724	9,0	15,2	12,0	3,2	8,8	2,3	89,7
Napoli.....	887 480	7 837	22 285	1 142	1 938	15 017	7 268	8,8	25,1	16,9	8,2	8,3	4,9	100,8
Torino.....	650 179	5 545	9 366	287	728	8 997	3 699	8,5	14,4	13,8	0,6	7,5	3,0	71,9
Genova.....	644 236	5 190	8 768	310	704	8 301	467	8,1	13,6	12,9	0,7	7,8	3,4	72,1
Palermo.....	416 644	3 643	10 452	423	487	7 036	3 416	8,7	25,1	16,9	8,2	4,5	3,9	121,6
Firenze.....	330 420	2 715	4 587	177	438	4 697	110	8,2	13,9	14,2	-0,3	9,2	3,7	48,8
Bologna.....	295 539	2 321	4 195	121	733	4 228	33	7,9	14,2	14,3	-0,1	17,0	2,8	67,9
Venezia.....	271 449	1 967	5 231	94	347	3 399	1 832	7,2	19,3	12,5	6,7	6,5	1,8	78,4
Trieste.....	249 846	2 221	3 527	104	489	3 371	156	8,9	14,1	13,5	0,6	13,5	2,9	89,0
Catania.....	247 398	2 098	6 365	214	456	4 325	2 060	8,5	25,8	17,5	8,3	6,9	3,2	163,7
Bari.....	203 983	1 436	6 535	222	378	2 859	3 676	7,0	32,0	14,0	18,0	5,6	3,3	121,7
Messina.....	195 182	1 532	4 438	185	405	2 890	1 548	7,8	22,7	14,8	7,9	8,8	4,0	116,0
Verona.....	156 054	1 239	3 267	103	309	2 191	1 076	7,9	20,9	14,0	6,9	9,2	3,1	91,5
Padova.....	142 204	1 148	3 096	84	366	1 969	1 127	8,1	21,8	13,8	7,9	11,5	2,6	78,5
Livorno.....	127 732	1 029	2 205	50	129	1 726	479	8,1	17,3	13,5	3,8	5,7	2,2	45,8
Brescia.....	125 503	1 112	3 194	130	366	2 510	684	8,9	25,4	20,0	5,5	11,0	3,9	121,5
Taranto.....	125 109	959	4 191	182	286	1 883	2 308	7,7	33,5	15,1	18,4	6,5	4,2	148,4
Reggio Cal.....	121 756	923	3 191	170	256	1 830	1 361	7,6	26,2	15,0	11,2	7,6	5,1	116,3
Ferrara.....	121 485	1 110	2 353	77	430	1 443	910	9,1	19,4	11,9	7,5	17,7	3,2	73,1
Cagliari.....	111 443	819	3 159	107	288	1 745	1 414	7,3	28,3	15,7	12,7	8,8	3,3	108,9
La Spezia.....	109 416	890	1 970	55	147	1 271	699	8,1	18,0	11,6	6,4	7,3	2,7	52,3
Apuania.....	107 250	999	2 377	85	81	1 245	1 132	9,3	22,2	11,6	10,6	3,3	3,5	?

(a) Popolazione residente calcolata a metà dell'anno 1937. — (b) Nati vivi e nati morti.

10. Età media degli sposi celibi e nubili, nelle Ripartizioni geografiche e nel Regno

Periodi (a)	Età media nell'Italia								Regno	
	Settentrionale		Centrale		Meridionale		Insulare		Celibi	Nubili
	Celibi	Nubili	Celibi	Nubili	Celibi	Nubili	Celibi	Nubili		
1918-14.....	27,51	23,68	27,86	24,23	26,55	23,21	28,15	23,51	27,41	23,64
1915-19.....	29,19	25,44	29,66	26,14	27,59	24,59	29,33	24,86	28,89	25,27
1920-23.....	28,25	24,59	27,77	24,51	26,60	23,90	28,09	23,88	27,74	24,32
1924-26.....	27,91	24,23	27,31	24,02	26,20	23,43	27,59	23,38	27,37	23,91
1927-30.....	28,08	24,35	27,32	23,97	26,09	23,36	27,38	23,30	27,42	23,94
1931-33.....	28,01	24,40	27,20	23,95	26,12	23,56	27,20	23,33	27,34	24,00
1934.....	28,38	24,94	27,43	24,41	26,33	24,03	27,46	23,66	27,62	24,48
1935.....	28,56	25,30	27,69	24,82	26,51	24,32	27,55	23,88	27,80	24,82
1936.....	28,81	25,46	27,80	24,81	26,71	24,37	27,92	23,97	28,06	24,93
1937.....	28,69	25,45	27,65	24,65	26,73	24,27	27,81	23,79	27,95	24,84

(a) Dal 1924-26 negli attuali confini.

11. Matrimoni secondo le combinazioni di età degli sposi

Anno 1937

Età degli sposi	Età delle spose														Totale
	Meno di 15 anni	15-20	21-24	25-29	30-34	35-39	40-44	45-49	50-54	55-59	60-64	65-69	70-∞	Ignota	
Meno di 18 anni	37	657	149	49	9	4	—	—	—	—	—	—	—	—	905
18-20 »	175	5 510	2 083	562	118	30	7	1	—	—	1	1	—	1	8 489
21-24 »	318	31 660	45 713	12 589	1 675	306	76	23	4	1	—	—	—	4	92 369
25-29 »	159	28 398	79 717	52 546	7 066	1 230	283	61	18	4	3	—	—	19	169 504
30-34 »	16	4 530	17 808	24 784	10 313	2 216	520	138	28	5	4	4	—	8	60 374
35-39 »	4	740	3 535	7 062	5 999	2 950	906	217	40	10	2	2	1	2	21 470
40-44 »	—	145	672	1 820	2 495	2 130	1 196	360	103	36	5	1	1	—	8 964
45-49 »	—	47	230	668	1 129	1 302	1 127	568	167	61	22	3	2	—	5 326
50-54 »	—	29	95	236	448	715	824	562	331	115	36	21	3	—	3 415
55-59 »	3	16	32	98	203	330	486	484	337	217	85	28	11	—	2 330
60-64 »	—	15	26	65	101	185	268	313	278	214	137	77	23	—	1 702
65-69 »	1	6	5	37	70	84	96	172	186	165	139	80	69	—	1 110
70-∞	—	4	17	23	44	73	90	126	148	150	206	167	195	—	1 243
Età ignota.....	—	—	—	—	—	—	—	—	—	—	—	—	—	18	18
Totale...	713	71 757	150 082	100 539	29 070	11 555	5 879	3 025	1 640	978	640	384	305	52	377 219

12. Età media degli sposi secondo la professione o condizione, nelle Ripartizioni geografiche e nel Regno, nell'anno 1937

Classi	Professione o condizione degli sposi	Età media al matrimonio					Regno
		Italia Setten- trionale	Italia Centrale	Italia Meri- dionale	Italia Insulare		
					Sicilia	Sar- degna	
1	Agricultori di ogni specie	28,78	27,28	27,24	28,70	31,02	28,09
2	Industriali e commercianti	32,28	31,29	31,61	32,32	33,72	31,98
3	Venditore di derrate alimentari, merci varie, esercenti, rappresentanti	31,12	30,09	29,52	29,54	32,58	30,65
4 e 5	Operai e addetti a servizi di trasporti e affini.....	29,49	28,65	28,17	27,94	29,40	28,91
6	Persone di servizio e di fatica	29,41	29,15	27,78	28,11	28,93	28,87
7	Personale subalterno dello Stato e di altri Enti pubblci.....	31,50	29,88	32,19	29,02	32,27	31,10
9	Professionisti e arti liberali.....	31,91	32,09	31,93	31,52	32,46	31,92
10	Ufficiali, impiegati pubblici e privati, pensionati.....	31,45	31,41	32,58	33,13	33,80	31,77
11	Proprietari e benestanti	36,83	34,55	35,89	37,32	37,08	36,08
8 e 12	Altre professioni e condizioni non professionali.....	30,95	31,03	31,60	31,16	33,77	31,26
	Totale...	29,44	28,49	28 15	28,90	30,83	28,94

13. Matrimoni secondo la religione degli sposi

Anno 1937

Sposo	Sposa				Totale
	Cattolica	Di altra religione cristiana	Israe- lita	Di nessuna o di altra religione o di religione non indicata	
Cattolico	376 058	134	111	26	376 329
Di altra religione cristiana	122	279	5	1	407
Israelita	111	7	232	2	352
Di nessuna o di altra religione o di religione non indicata.....	47	3	4	77	131
Totale...	376 338	423	352	106	377 219

14. Matrimoni secondo lo stato civile degli sposi

Anno 1937

Sposi	Spose			Totale
	Nubili	Vedove	Divor- ziate	
Celibi	351 597	4 417	20	356 034
Vedovi	15 894	5 246	7	21 147
Divorziati.....	30	2	6	38
Totale...	367 521	9 665	33	377 219

15. Matrimoni secondo le combinazioni della professione o condizione degli sposi

Anno 1937

Professione o condizione dello sposo	Professione o condizione della sposa o del padre (a)										Totale degli sposi
	1	2	3	4	5	6	7	8	9	10	
1 — Agricoltori di ogni specie	133 747	591	994	12 327	1 405	1 942	187	870	727	1 282	154 072
2 — Industriali, commercianti	2 272	2 063	482	2 162	2 977	301	589	1 362	994	168	10 690
3 — Venditori, esercenti, ecc. (b)	2 466	519	809	2 841	340	395	239	883	300	158	8 950
4 — Operai	38 521	2 311	3 122	60 235	4 186	6 485	635	5 570	1 011	2 171	124 247
5 — Addetti a servizi di trasporto ed affini	5 686	518	548	5 280	2 465	893	147	1 035	229	312	17 113
6 — Persone di servizio e di fatica	4 835	337	484	6 025	622	1 996	91	768	145	383	15 686
7 — Professioni ed arti liberali	731	1 023	322	1 263	176	170	2 507	1 865	1 786	121	9 964
8 — Ufficiali, impiegati, ecc. (c)	2 998	2 269	1 065	5 908	808	811	2 215	6 773	2 002	495	25 344
9 — Proprietari e benestanti	1 029	207	66	339	49	40	310	237	1 406	53	3 736
10 — Altre condiz. non prof., altre prof. e prof. non indicate	1 537	710	302	1 835	321	251	444	1 286	487	244	7 417
Totale delle spose...	193 822	10 548	8 194	98 215	10 669	13 284	7 384	20 649	9 087	5 387	377 219

(a) Le spose «casalinghe» e quelle per le quali non fu indicata la professione o condizione, sono state classificate secondo la professione del padre. — (b) Venditori di derrate alimentari, merci varie, esercenti, rappresentanti. — (c) Ufficiali, impiegati pubblici e privati, pensionati, personale subalterno dello Stato e di altri Enti pubblici.

16. Nuzialità per età, sesso e stato civile nel triennio 1935-37 (media annuale)
Sposi e spose per 1000 censiti dello stesso sesso, della stessa età e stato civile al 21 aprile 1936

Sposi					Spose						
Età	Celibi	Vedovi (a)	Età	Celibi	Vedovi (a)	Età	Nubili	Vedove (a)	Età	Nubili	Vedove (a)
14-17 anni	0,40	66,67	40-44 anni	44,47	119,91	12-14 anni	0,55	—	40-44 anni	18,52	12,98
18-20 »	10,69	173,71	45-49 »	25,13	68,20	15-20 »	35,46	84,20	45-49 »	9,78	6,92
21-24 »	54,94	199,89	50-54 »	13,74	37,76	21-24 »	123,00	71,21	50-54 »	5,25	4,40
25-29 »	140,65	244,60	55-59 »	8,10	23,25	25-29 »	119,18	60,17	55-59 »	2,94	2,85
30-34 »	122,75	217,55	60-64 »	5,21	14,45	30-34 »	63,41	40,58	60-64 »	1,89	1,89
35-39 »	79,35	175,16	65 anni ed oltre	3,00	4,48	35-39 »	32,50	23,30	65 anni ed oltre	0,83	0,56

(a) Compresi i divorziati. In Italia non esiste divorzio.

17. Natalità, natalità residua e fattore di sopravvivenza (a) nei periodi sottoindicati, nel Regno

Periodi	Quozienti %o abitanti		Fattore di sopravvivenza	Numeri indici periodo 1872-80 = 100			Periodi	Quozienti %o abitanti		Fattore di sopravvivenza	Numeri indici periodo 1872-80 = 100		
	Natalità	Natalità residua		Natalità	Natalità residua	Fattore di sopravvivenza		Natalità	Natalità residua		Natalità	Natalità residua	Fattore di sopravvivenza
1872-80	36,9	29,0	0,7864	100	100	100	1911-14	31,7	27,3	0,8620	86	94	110
1881-85	38,0	30,5	0,8029	103	105	102	1919-21	27,9	24,1	0,8637	76	83	110
1886-90	37,5	30,2	0,8053	102	104	102	1922-25	29,5	25,8	0,8746	80	89	111
1891-95	36,0	29,4	0,8152	98	101	104	1926-30	26,8	23,6	0,8807	73	81	112
1896-900	34,0	28,3	0,8318	92	98	106	1931-35	23,8	21,3	0,8959	64	73	114
1901-905	32,7	27,2	0,8322	89	94	106	1936	22,4	20,2	0,9007	61	70	115
1906-10	32,7	27,7	0,8466	89	96	108	1937	22,9	20,3	0,8902	62	70	113

(a) Il quoziente residuale Nr è calcolato secondo la formula: $Nr = N(1 - M)$ in cui N è il quoziente grezzo di natalità (Nati vivi/popolazione), M il quoziente di mortalità infantile (Morti a 0 anni/media ponderata nati vivi, con peso 2 per i nati vivi dell'anno considerato e peso 1 per i nati vivi dell'anno precedente). L'espressione (1-M) rappresenta il fattore di sopravvivenza.

18. Nascite legittime, classificate secondo l'ordine di generazione
(Escluse quelle di ordine ignoto)

a. Nascite legittime dal 1932 al 1937

Ordine di generazione (a)	1937		1936	1935	1934	1933	1932	Ordine di generazione (a)	1937		1936	1935	1934	1933	1932
	Cifre assolute	% nascite							Cifre assolute	% nascite					
1	266 864	27,2	25,4	26,8	25,2	24,0	24,2	8	28 127	2,9	3,0	2,8	2,8	2,7	2,6
2	209 280	21,3	20,7	20,2	20,4	20,8	20,5	9	16 659	1,7	1,7	1,6	1,6	1,6	1,6
3	148 442	15,1	15,6	15,4	15,6	15,7	15,9	10	9 484	1,0	1,0	0,9	1,0	1,0	1,1
4	109 299	11,1	11,8	11,6	12,0	12,3	12,5	11	4 869	0,5	0,5	0,5	0,5	0,6	0,6
5	80 469	8,2	8,8	8,8	9,1	9,4	9,4	12-∞	5 046	0,5	0,6	0,6	0,6	0,7	0,7
6	60 430	6,2	6,6	6,5	6,7	6,8	6,7								
7	42 299	4,3	4,6	4,5	4,5	4,4	4,2								
Totale	981 288	100,0	100,0	100,0	100,0	100,0	100,0								

(a) L'ordine di generazione è stato stabilito dando al primo nato da parto plurimo un ordine di generazione uguale all'ordine progressivo del parto e agli altri nati il numero o i numeri d'ordine successivi.

18. Nascite legittime classificate secondo l'ordine di generazione
b. Nascite legittime nelle Ripartizioni geografiche nell'anno 1937

Ordine di generazione (a)	Italia Settentrionale		Italia Centrale		Italia Meridionale		Italia Insulare	
	Numero nascite	% nascite	Numero nascite	% nascite	Numero nascite	% nascite	Numero nascite	% nascite
1	123 716	32,3	50 759	31,7	63 453	20,8	28 936	21,9
2	88 683	23,1	39 131	24,5	56 072	18,3	25 394	19,3
3	56 711	14,8	25 284	15,8	45 996	15,0	20 451	15,5
4	37 478	9,8	16 486	10,3	38 776	12,7	16 559	12,6
5	25 311	6,6	10 551	6,6	31 420	10,3	13 187	10,0
6	18 141	4,7	7 269	4,5	24 861	8,1	10 159	7,7
7	12 529	3,3	4 564	2,9	18 075	5,9	7 131	5,4
8	8 492	2,2	2 812	1,8	12 173	4,0	4 650	3,5
9	5 401	1,4	1 552	1,0	7 113	2,3	2 593	2,0
10	3 359	0,9	824	0,5	3 950	1,3	1 351	1,0
11	1 805	0,5	383	0,2	1 929	0,6	752	0,6
12-∞	1 978	0,5	390	0,2	1 974	0,6	704	0,5
Totale ...	383 604	100,0	160 005	100,0	305 792	100,0	131 887	100,0

(a) Vedasi la nota (a) del prospetto n. 18 alla pagina precedente.

19. Numero medio dei figli secondo la professione dei padri negli anni dal 1930 al 1937 (a)

Classi professionali	1937	1936	1935	1934	1933	1932	1931	1930
Agricultori	3,51	3,62	3,53	3,58	3,61	3,61	3,61	3,66
Proprietari e benestanti	3,28	3,25	3,22	3,27	3,34	3,36	3,39	3,44
Industriali e commercianti	3,16	3,21	3,17	3,24	3,28	3,32	3,31	3,35
Operai	3,04	3,12	3,11	3,15	3,19	3,18	3,16	3,22
Professioni liberali, ufficiali, impiegati ...	2,57	2,58	2,61	2,66	2,68	2,66	2,66	2,67

(a) Per gli anni dal 1933 al 1937, sono esclusi i casi che si riferivano a madri che risultavano aver avuto figli prima dell'attuale matrimonio; per gli anni dal 1930 al 1932 vennero esclusi i casi in cui risultava che uno o entrambi i genitori avevano avuto figli prima dell'attuale matrimonio.

20. Numero medio dei figli legittimi (a) e numero dei parti legittimi secondo l'età della madre al parto (b) e al matrimonio

Età della madre al parto	Numero medio dei figli								Numero dei parti		Età della madre al matrimonio	N. medio dei figli		Numero dei parti	
	per le donne che partorirono nel											per le donne che partorirono nel			
	1937	1936	1935	1934	1933	1932	1931	1930	1937			1937	1936	1937	
									N.	%				N.	%
— 15 anni....	1,01	1,01	1,00	1,02	1,00	1,03	1,06	1,06	93	0,01	— 15 anni....	3,47	3,49	2 691	0,28
15-20 »	1,25	1,28	1,25	1,26	1,27	1,27	1,25	1,27	42 108	4,35	15-20 »	3,79	3,80	301 449	31,15
21-24 »	1,65	1,69	1,64	1,68	1,72	1,73	1,72	1,74	190 400	19,68	21-24 »	3,26	3,37	413 872	42,77
25-29 »	2,46	2,55	2,53	2,60	2,64	2,66	2,67	2,69	301 167	31,12	25-29 »	2,83	2,97	195 975	20,25
30-34 »	3,34	3,32	3,32	3,38	4,00	4,00	3,96	3,92	223 340	23,08	30-34 »	2,30	2,40	43 099	4,45
35-39 »	5,36	5,35	5,28	5,28	5,28	5,32	5,33	5,39	145 221	15,01	35-39 »	1,77	1,84	9 312	0,96
40-44 »	6,67	6,64	6,69	6,74	6,81	7,03	7,04	7,18	59 845	6,18	40-44 »	1,40	1,43	1 137	0,12
45-∞ »	7,70	7,62	7,90	7,95	8,04	8,20	8,10	8,32	5 538	0,57	45-∞ »	1,37	1,67	56	0,01
Totale ...	3,29	3,38	3,33	3,39	3,42	3,41	3,41	3,45	987 712	100,00	Totale ...	3,29	3,38	987 591	100,00

(a) Esclusi i nati d'ordine di generazione non indicato. — (b) Per gli anni dal 1933 al 1937 sono escluse le madri che avevano avuto figli prima dell'attuale matrimonio, per gli anni dal 1930 al 1932 i casi in cui uno o entrambi i genitori avevano avuto figli prima dell'attuale matrimonio.

21. Parti di nati legittimi distinti secondo l'età della madre al parto nell'anno 1937

(Esclusi i parti da madri di età non indicata)

Età della madre al parto (in anni compiuti)	Numero dei parti	% parti	Età della madre al parto (in anni compiuti)	Numero dei parti	% parti	Età della madre al parto (in anni compiuti)	Numero dei parti	% parti
18	4	0,01	25	60 962	31,12	40	19 526	6,18
14	89		26	62 900		41	15 332	
			27	61 939		42	11 690	
		28	60 095	43		8 105		
		29	55 271	44		5 192		
15	582	4,35	30	51 239	23,08	45	2 867	0,57
16	2 234		31	48 273		46	1 445	
17	5 128		32	45 277		47	706	
18	6 266		33	40 642		48	327	
19	10 353		34	37 909		49	124	
20	17 545		35	34 294	15,01	50	30	0,01
		36	31 872	51		14		
21	31 134	37	29 903	52		12		
22	44 711	38	25 882	53		6		
23	53 780	39	23 270	54		5		
24	60 775			55	2			
Totale ...							987 712	100,00

22. Fecondità della donna (a)

Periodi	Nascite per 1000 donne dai 15 ai 44 anni (medie annuali)			Nascite legittime per 1000 confugate distinte per età (triennio 1935-37 - media annuale)	
	Fecondità			Età delle madri	Nascite
	generale	legittima	illegittima		
1880-82	164,7	285,0	26,6	15-20 anni	390
1900-02	160,8	280,6	20,6	21-24 »	350
1910-12	154,0	727,1	16,2	25-29 »	265
1920-22	139,2	273,1	13,0	30-34 »	191
1930-32	110,2	208,0	11,4	35-39 »	134
1935-37 (b)	104,8	191,7	9,9	40-44 »	62

(a) Per l'Indagine sulla fecondità della donna al Censimento 21 aprile 1931-IX vedansi i prospetti alla pag. 25. - (b) Dati provvisori.

23. Parti multipli e combinazioni per sesso dei nati, negli anni 1933-1937

Anni	Numero dei parti multipli (compresi quelli di nati morti)									Parti multipli per 100 parti	Numero dei nati da parti multipli				
	Com- plesso	Parti doppi				Parti tripli					Parti quadrupli ed oltre (a)	M F	M	M per 100 F	
		Totale	1 maschio e 1 femmina	2 maschi	2 femmine	Totale	2 maschi e 1 femmina	2 femmine e 1 maschio	3 maschi						3 femmine
1933	14 145	13 991	4 979	4 567	4 445	148	40	36	37	35 (b)	6	1,39	28 451	14 349	102
1934	13 523	13 345	4 660	4 435	4 250	176	43	49	41	43	2	1,33	27 226	13 792	103
1935	13 859	13 700	4 870	4 542	4 288	158	47	41	33	37	1	1,36	27 878	14 189	104
1936	13 303	13 145	4 749	4 290	4 106	156	38	36	47	35	2	1,36	26 766	13 587	103
1937	13 727	13 571	4 766	4 563	4 242	153	41	36	47	29	3	1,36	27 613	14 156	105

(a) Dal 1933 al 1937 si ebbero 13 parti quadrupli e 1 parto quintuplo. In 1 dei 13 parti quadrupli si ebbero tutti maschi; in 3, tre maschi e una femmina; in 3, due maschi e due femmine; in 2, un maschio e tre femmine ed in 4, tutte femmine; nel parto quintuplo si ebbero 3 maschi e 2 femmine. - (b) Di cui 1 parto quintuplo.

24. Mortalità per età e sesso nei trienni 1880-82, 1910-12, 1920-22, 1930-32 e 1935-37 per 1000 censiti dello stesso sesso ed età

(Medie annuali)

Età alla morte	1880-82 (a)		1910-12 (a)		1920-22 (a)		1930-32 (a) (b)		1935-37 (a) (b)	
	M	F	M	F	M	F	M	F	M	F
0 a 4	115,0	107,4	63,1	59,4	64,4	59,0	39,5	36,1	36,7	32,9
5 a 9	11,6	12,3	4,8	5,2	4,4	4,6	2,7	2,6	2,4	2,3
10 a 14	5,2	6,1	2,7	3,2	2,7	3,0	2,0	2,0	1,7	1,7
15 a 24	7,8	7,9	5,3	5,6	5,5	5,4	3,6	3,7	3,3	3,2
25 a 34	8,6	10,0	6,3	6,9	6,1	6,7	4,6	4,5	4,0	4,0
35 a 44	11,3	11,4	7,7	7,8	7,1	7,3	6,3	5,4	6,1	4,9
45 a 54	18,3	15,2	12,2	10,1	11,4	9,7	10,5	8,1	10,3	7,7
55 a 64	32,6	30,3	24,2	21,2	22,6	19,8	21,4	17,2	21,5	17,1
65 - ∞	97,0	101,9	89,4	89,6	84,1	83,8	78,4	72,4	81,6	75,2
Totale (c) ...	29,2	27,9	20,4	19,2	18,3	17,8	15,3	13,8	14,6	13,3
Mortalità corretta (d) ...	29,2	27,9	19,0	18,1	18,6	17,4	14,2	12,5	13,8	12,0

(a) Compresi i morti di stato civile ignoto. - (b) Regno, negli attuali confini. - (c) Compresi i morti in età ignota. - (d) Scegliendo come popolazione tipo quella censita nel 1881.

25. Morti per 1000 censiti dello stesso sesso ed età nel triennio 1935-37

Ripartizioni geografiche	Maschi					Femmine					Complesso				
	— 1 anno	1-14 anni	15-64 anni	65-∞ anni	Totale	— 1 anno	1-14 anni	15-64 anni	65-∞ anni	Totale	— 1 anno	1-14 anni	14-64 anni	65-∞ anni	Totale
Italia Settentrionale	104,7	4,1	7,7	82,7	13,9	84,3	3,8	6,2	74,0	12,3	94,6	3,9	7,0	78,0	13,1
Italia Centrale	86,4	4,1	7,0	80,5	13,2	72,9	3,9	5,7	72,7	11,7	79,8	4,0	6,3	76,4	12,5
Italia Meridionale	137,6	8,4	6,9	81,9	16,6	124,3	8,3	6,5	78,7	15,6	131,1	8,3	6,7	80,2	16,1
Italia Insulare	128,4	7,1	6,8	79,1	15,5	118,5	7,2	6,5	76,8	14,9	123,5	7,1	6,7	77,9	15,2
Regno	114,8	5,7	7,3	81,6	14,6	99,1	5,5	6,2	75,2	13,3	107,1	5,6	6,8	78,2	13,9
Triennio 1930-32	119,9	7,0	7,5	78,4	15,3	105,2	6,9	6,5	72,4	13,8	112,7	6,9	7,0	75,3	14,5

26. Età mediana dei morti negli anni sotto indicati (a)

(in anni e centesimi di anno)

Anni	Maschi	Femmine	In complesso	Anni	Maschi	Femmine	In complesso
1872	4,83	5,75	5,33	1932	53,00	55,17	54,00
1882	4,92	7,67	6,00	1933	53,95	56,24	55,00
1892	9,83	17,33	14,00	1934	54,35	56,79	55,52
1902	18,42	22,25	20,50	1935	55,65	58,73	57,15
1912	29,83	32,83	31,50	1936	57,06	60,14	58,53
1922	42,25	44,42	43,33	1937	55,61	58,87	57,18

(a) Per i metodi seguiti per il calcolo dell'età mediana vedi *Movimento della popolazione secondo gli atti dello Stato Civile nell'anno 1931*, dell'Istituto Centrale di Statistica, pag. 80*.

27. Morti nel Regno distinti secondo i gruppi di età e lo stato civile

Anno 1937

Età	In complesso		Celibi o nubili		Coniugati		Vedovi (a)		Stato civile non indicato	
	M	F	M	F	M	F	M	F	M	F
Meno di 1 anno	58 918	48 959	58 918	48 959	—	—	—	—	—	—
Di 1 anno	17 141	16 628	17 141	16 628	—	—	—	—	—	—
» 2 anni	5 107	4 876	5 107	4 876	—	—	—	—	—	—
» 3 »	2 797	2 609	2 797	2 609	—	—	—	—	—	—
» 4 »	1 930	1 743	1 930	1 743	—	—	—	—	—	—
Da 0 a 4 anni	85 893	74 815	85 893	74 815	—	—	—	—	—	—
» 5 » 9 »	5 337	4 826	5 337	4 826	—	—	—	—	—	—
» 10 » 14 »	3 839	3 651	3 839	3 650	—	1	—	—	—	—
» 15 » 19 »	5 170	4 780	5 142	4 508	14	269	1	2	13	1
» 20 » 24 »	6 641	6 471	6 179	4 397	445	2 037	5	34	12	3
» 25 » 29 »	6 943	7 059	4 620	3 149	2 278	3 830	36	78	9	2
» 30 » 34 »	6 725	6 631	2 629	1 911	4 017	4 522	71	197	8	1
» 35 » 39 »	7 305	6 640	1 843	1 503	5 296	4 850	157	286	9	1
» 40 » 44 »	7 808	7 207	1 432	1 450	6 157	5 195	211	562	8	—
» 45 » 49 »	9 490	8 158	1 547	1 492	7 493	5 508	442	1 150	8	8
» 50 » 54 »	11 449	9 873	1 654	1 500	8 923	6 562	863	1 808	9	3
» 55 » 59 »	14 775	12 450	1 954	1 688	11 298	7 612	1 514	3 146	9	4
» 60 » 64 »	19 697	17 252	2 312	2 094	14 417	9 400	2 948	5 753	20	5
» 65 » 69 »	24 441	22 525	2 792	2 557	16 557	9 804	5 080	10 156	12	8
» 70 » 74 »	31 312	30 733	3 234	3 452	18 587	9 410	9 474	17 852	17	19
» 75 » 79 »	31 813	32 294	2 897	3 280	15 841	6 306	13 061	22 705	14	3
» 80 » 84 »	23 622	25 731	1 734	2 646	9 118	2 701	12 760	20 370	10	14
» 85 » 89 »	11 344	13 455	741	1 321	3 136	687	7 463	11 443	4	4
» 90 - ∞ »	2 936	4 313	192	421	524	87	2 219	3 803	1	2
Età ignota »	11	5	—	3	1	—	—	—	10	2
Totale	316 551	298 869	135 971	120 663	124 102	78 781	56 305	99 345	173	80

(a) Compresi i divorziati.

28. Morti per cause, per

Anno

Numero della Nomenclatura internazionale abbreviata (a)	Cause di morte	Regno		Piemonte	Liguria
		M F	di cui M		
1	Febbre tifoidea (tifo addominale) e paratifi	5 111	2 295	270	108
2	Tifo petecchiale	2	2	—	—
3	Vaiolo, vaioloide, ecc.	1	—	—	—
4	Morbillo	2 137	1 192	25	32
5	Scarlattina	289	139	43	15
6	Tosse convulsa	2 740	1 186	151	56
7	Difterite	2 748	1 423	145	99
8	Influenza	12 110	6 231	1 254	237
9	Peste	—	—	—	—
10	Tubercolosi dell'apparato respiratorio (compresi i gangli tracheo-bronchiali)	27 448	13 809	2 449	1 157
11	Ogni altra forma di tubercolosi	9 742	4 644	632	302
12	Sifilide	1 911	1 226	105	64
13	Malaria	1 032	636	9	8
14	Altre malattie infettive e parassitarie	8 969	4 851	578	240
15	Cancro e altri tumori maligni	37 020	17 678	4 072	1 616
16	Tumori non maligni o il cui carattere maligno non è specificato ..	1 921	689	247	103
17	Reumatismo cronico e gotta	1 487	582	149	76
18	Diabete mellito	4 245	1 993	445	273
19	Alcoolismo acuto e cronico	582	490	69	44
20	Altre malattie generali e avvelenamenti cronici.....	8 294	4 079	685	230
21	Atassia locomotrice progressiva e paralisi progressiva degli alienati	1 068	799	136	60
22	Emorragia cerebrale, embolia e trombosi cerebrale.....	57 712	29 908	5 082	1 836
23	Altre malattie del sistema nervoso e degli organi dei sensi....	15 142	8 294	962	392
24	Malattie del cuore	70 581	30 788	8 067	2 930
25	Altre malattie dell'apparato circolatorio	16 170	8 659	1 551	512
26	Bronchiti	18 412	8 904	1 534	371
27	Polmoniti	87 094	46 968	6 666	2 279
28	Altre malattie dell'apparato respiratorio (esclusa la tubercolosi)	10 414	6 341	923	414
29	Enteriti.....	57 244	29 081	1 726	512
30	Appendicite	2 981	1 731	326	131
31	Malattie del fegato e delle vie biliari	8 608	5 094	1 055	457
32	Altre malattie dell'apparato digerente	13 504	8 038	1 199	545
33	Nefriti	18 688	8 787	1 270	564
34	Altre malattie dell'apparato genito-urinario.....	6 341	4 836	612	269
35	Setticemia e infezioni puerperali.....	1 052	—	73	31
36	Altre malattie della gravidanza, parto e puerperio.....	1 673	—	69	44
37	Malattie della pelle, del tessuto cellulare, delle ossa e degli organi della locomozione (esclusa la tubercolosi e il reumatismo)...	3 645	2 150	204	124
38	Debolezza congenita, vizi di conformazione congeniti, nascita prematura e altre malattie speciali dell'infanzia (esclusi i nati-morti)	31 661	17 519	1 521	609
39	Senilità	42 092	18 638	3 214	712
40	Suicidio	3 291	2 420	411	169
41	Omicidio	769	552	59	17
42	Morte violenta o accidentale (escluso il suicidio e l'omicidio) ..	14 521	10 997	1 419	514
43	Cause non specificate o mal definite	4 968	2 902	632	157
	Totale...	615 420	316 551	50 039	18 309

sesso e per Compartimento

1937

	Lombardia	Venezia Tri-dentina	Veneto	Venezia Giulia e Zara	Emilia	Toscana	Marche	Umbria	Lazio	Abruzzi e Molise	Campania	Puglie	Lucania	Calabria	Sicilia	Sardegna
877	51	530	53	257	211	156	80	282	287	508	436	86	213	617	89	
—	—	—	—	—	—	—	—	—	—	—	—	—	—	—	—	—
—	—	—	—	—	—	—	—	—	—	—	—	—	—	—	—	—
521	1	87	44	91	19	52	13	45	83	347	339	77	113	209	39	
33	9	11	4	13	7	4	4	37	3	23	10	14	30	25	4	
316	74	353	65	251	117	40	66	228	175	114	163	22	120	223	206	
623	43	306	56	176	97	91	53	195	178	198	97	27	92	194	78	
1 634	205	891	116	809	820	365	290	707	384	1 143	1 206	153	606	901	389	
—	—	—	—	—	—	—	—	—	—	—	—	—	—	—	—	—
4 102	782	2 845	1 200	2 002	2 249	617	390	1 712	662	1 851	1 520	143	626	2 096	1 045	
1 371	188	1 216	287	910	740	263	176	568	303	658	646	124	296	650	412	
246	29	112	69	80	69	21	17	215	75	351	125	32	122	156	23	
18	1	25	2	9	12	1	2	39	23	64	143	58	191	214	213	
1 238	106	909	189	688	610	226	127	540	267	765	576	126	422	1 076	286	
6 788	842	3 779	1 051	4 030	4 059	1 019	563	2 196	776	1 570	1 213	201	650	2 033	562	
331	23	207	54	143	148	58	26	137	32	111	79	13	39	129	41	
188	29	144	44	83	97	42	23	65	100	127	55	20	81	116	48	
491	52	347	115	315	303	105	81	363	114	361	167	30	108	497	78	
83	13	81	24	50	28	38	11	34	19	35	8	3	13	13	16	
1 074	172	864	164	579	429	218	118	380	344	692	588	140	417	868	332	
184	12	77	37	47	70	24	10	76	20	129	46	3	36	91	10	
7 821	740	4 682	813	4 809	4 136	2 462	1 435	3 386	2 717	4 861	3 721	718	2 091	5 516	886	
1 803	175	1 107	317	831	714	454	214	908	813	2 368	1 311	343	999	1 158	273	
10 916	1 480	6 313	1 390	4 728	4 350	1 691	1 071	3 472	2 916	6 685	3 966	875	2 879	5 659	1 193	
2 151	235	1 785	316	1 400	1 179	460	247	988	607	1 437	706	145	517	1 704	230	
2 152	197	1 244	323	1 171	1 083	565	319	826	814	1 986	1 607	527	1 225	2 041	427	
12 308	1 075	6 358	1 603	5 360	4 628	1 992	1 178	4 537	2 754	10 137	7 908	1 441	4 369	10 077	2 424	
1 624	195	1 091	280	739	664	253	127	589	399	916	545	97	384	964	210	
8 053	559	2 856	774	1 315	1 195	991	524	2 808	3 835	7 760	6 788	1 714	4 360	9 330	2 144	
496	77	277	67	289	221	105	67	165	83	212	145	22	64	191	43	
1 292	151	707	182	608	504	235	150	477	274	693	466	93	302	749	213	
1 863	225	1 213	322	964	985	328	192	781	511	1 133	789	215	631	1 250	358	
2 086	220	1 266	302	886	909	476	240	1 038	761	2 662	1 545	288	1 092	2 589	494	
773	108	556	125	461	462	187	111	367	196	557	314	67	209	809	158	
136	16	89	36	65	63	24	24	68	35	90	64	13	71	120	34	
218	37	135	46	129	101	47	32	99	74	171	123	34	78	191	45	
514	62	327	90	253	229	112	69	219	134	358	279	26	165	399	81	
4 131	510	3 239	702	2 384	1 666	1 029	537	1 883	1 408	2 755	2 931	718	1 584	3 157	897	
3 275	687	3 181	1 674	2 209	2 071	1 281	648	1 639	2 163	3 970	3 339	786	2 866	6 960	1 417	
451	63	335	163	415	238	84	58	164	92	176	103	33	47	221	68	
51	10	31	26	42	27	8	10	43	30	113	45	16	85	104	52	
2 265	360	1 462	469	1 186	963	395	282	939	486	1 006	673	187	509	1 040	366	
727	64	445	52	243	262	134	61	389	211	306	206	52	284	472	271	
85 224	9 878	51 483	13 646	41 020	36 735	16 653	9 646	33 605	25 158	59 399	44 992	9 682	28 986	64 810	16 155	

29. Cause di morte nell'anno 1937, nei
 (cifre proporzionali)

Numero della Nomenclatura internazionale abbreviata (a)	Cause di morte	Città				
		Roma	Milano	Napoli	Genova	Torino
1	Febbre tifoidea (tifo addominale), paratifi	8,3	8,0	18,3	10,1	6,0
2	Tifo petecchiale	—	—	—	—	—
3	Vaiuolo, vaiolide, ecc.	—	—	—	—	—
4	Morbillo	—	—	—	—	—
5	Scarlattina	2,7	4,4	6,8	4,2	0,2
6	Tosse convulsa	2,1	1,0	1,6	1,2	1,1
7	Difterite	10,0	3,5	1,4	3,1	3,7
8	Influenza	9,3	17,9	13,2	7,5	4,8
9	Peste	28,3	20,8	44,1	10,2	41,7
10	Tubercolosi dell'apparato respiratorio (compresi i gangli tra- cheo-bronchiali)	—	—	—	—	—
11	Ogni altra forma di tubercolosi	105,2	66,0	109,7	112,4	125,4
12	Sifilide	26,9	20,5	25,5	25,8	24,8
13	Malaria	14,4	7,4	19,3	7,0	4,6
14	Altre malattie infettive o parassitarie	0,9	0,1	1,4	0,6	0,3
15	Cancri ed altri tumori maligni	24,2	21,2	24,1	17,7	20,0
16	Tumori non maligni o il cui carattere maligno non è specificato	105,6	129,2	68,8	121,4	148,9
17	Reumatismo cronico e gotta	8,0	6,7	4,5	11,5	11,4
18	Diabete mellito	0,9	2,0	2,1	4,0	3,4
19	Alcoolismo acuto e cronico	19,1	10,6	18,3	21,4	18,5
20	Altre malattie generali e avvelenamenti cronici	0,9	0,9	0,5	2,6	0,3
21	Atassia locomotrice progressiva e paralisi progressiva degli alienati	15,0	14,4	19,2	16,0	20,6
22	Emorragia cerebrale, embolia e trombosi cerebrale	4,6	2,6	8,7	5,9	3,5
23	Altre malattie del sistema nervoso e degli organi dei sensi ..	88,6	94,3	142,4	116,7	119,0
24	Malattie del cuore	27,6	17,5	60,3	27,2	27,2
25	Altre malattie dell'apparato circolatorio	95,2	150,0	169,7	193,9	152,1
26	Bronchiti	28,4	34,3	54,0	37,1	40,1
27	Polmoniti	16,8	16,4	37,1	18,2	34,8
28	Altre malattie dell'apparato respiratorio (esclusa la tubercolosi)	181,6	219,5	264,3	166,7	206,6
29	Enteriti	27,2	29,1	30,5	28,9	29,2
30	Appendicite	66,2	40,2	147,2	26,5	38,3
31	Malattie del fegato e delle vie biliari	9,0	10,5	11,2	7,9	14,1
32	Altre malattie dell'apparato digerente	19,3	25,3	23,3	36,3	36,5
33	Nefriti	33,9	28,6	43,2	41,3	38,6
34	Altre malattie dell'apparato genito-urinario	32,9	40,4	96,2	43,0	34,1
35	Setticemia e infezioni puerperali	19,1	13,9	24,2	17,2	19,4
36	Altre malattie della gravidanza, parto e puerperio	3,6	2,0	2,7	2,2	2,0
37	Malattie della pelle, del tessuto cellulare, delle ossa e degli organi della locomozione (esclusa la tubercolosi ed il reu- matismo)	4,7	2,9	9,0	3,3	2,6
38	Debolezza congenita, vizi di conformazione congeniti, nascita prematura e altre malattie speciali dell'infanzia (esclusi i nati-morti)	8,8	8,1	14,6	9,6	7,7
39	Senilità	58,8	47,8	49,5	42,8	44,3
40	Suicidio	19,2	23,8	77,2	33,8	24,3
41	Omicidio	9,0	11,7	8,1	11,6	13,7
42	Morte violenta o accidentale, (escluso il suicidio e l'omicidio)	1,2	1,2	3,5	0,2	1,5
43	Cause non specificate o mal definite	34,0	32,5	31,0	30,0	33,4
	Totale	1 189,7	1 202,2	1 692,1	1 288,5	1 383,8

(a) Adottata dalla Commissione internazionale (IV Revisione - Parigi 15-19 ottobre 1929)

 Comuni con più di 100.000 abitanti
 a 100.000 abitanti

Palermo	Firenze	Bologna	Venezia	Trieste	Catania	Bari	Messina	Vercelli	Padova	Livorno	Brescia	Reggio di Calabria	Ferrara	Taranto	Castelli	La Spezia	Modena
29,8	2,7	10,8	12,2	6,0	19,4	34,3	24,6	26,3	12,7	4,7	27,9	9,0	12,3	19,2	18,8	13,7	10,1
—	—	—	—	—	—	—	—	—	—	—	—	—	—	—	—	—	—
—	—	—	—	—	—	—	—	—	—	—	—	—	—	—	—	—	—
6,2	—	3,7	3,7	6,4	3,2	1,0	3,1	1,3	2,1	2,3	41,4	9,9	4,1	—	—	—	9,1
1,2	—	0,3	—	0,8	0,4	0,5	1,0	2,6	0,7	—	1,6	0,8	0,8	—	—	0,9	—
5,0	3,9	6,1	11,4	10,0	1,2	2,0	23,6	3,2	12,0	—	3,2	4,9	0,8	0,8	11,7	4,6	4,1
10,3	3,0	7,4	5,5	13,6	4,0	2,0	5,6	10,9	7,7	5,5	46,2	9,9	4,9	6,4	7,2	8,2	4,1
31,9	22,1	32,5	15,8	20,4	4,0	247,1	20,0	28,8	16,2	25,1	44,6	11,5	13,2	12,0	48,5	11,0	9,1
—	—	—	—	—	—	—	—	—	—	—	—	—	—	—	—	—	—
127,0	129,8	117,1	88,4	156,5	105,5	29,9	90,2	63,4	111,1	115,1	173,7	71,5	104,5	75,9	191,1	92,3	90,1
36,0	33,6	39,3	41,3	31,6	21,0	22,6	23,6	11,5	47,8	33,7	35,9	19,7	40,3	34,4	47,6	19,2	40,5
6,2	4,2	8,8	9,6	15,2	10,1	11,3	6,1	5,8	6,3	7,8	15,1	9,0	4,1	7,2	5,4	6,4	4,1
1,4	—	—	—	—	3,2	1,0	1,0	—	—	—	2,5	1,6	0,8	3,6	0,9	—	—
39,1	21,8	39,9	44,2	21,2	42,8	15,2	42,5	23,1	33,8	29,7	50,2	32,0	16,5	12,8	38,6	22,8	20,3
60,5	206,1	163,4	120,5	158,5	59,0	47,6	67,1	105,7	139,9	165,2	169,7	48,5	119,4	37,6	83,5	113,3	145,8
6,0	2,7	3,7	4,8	6,8	2,8	3,4	1,5	5,1	21,8	6,3	4,0	2,5	3,3	4,0	10,8	3,7	9,1
1,7	2,4	1,7	2,6	2,4	2,4	1,5	1,0	5,8	1,4	3,1	2,4	1,6	3,3	1,6	1,8	9,1	2,0
13,7	10,9	13,2	11,1	18,0	19,8	7,4	12,8	10,9	11,3	17,2	13,5	13,1	6,6	8,0	6,3	18,3	11,1
0,2	0,9	1,7	3,3	2,0	—	—	0,6	2,1	—	4,0	0,8	0,8	—	—	—	1,8	—
14,6	13,6	25,7	18,4	14,4	21,8	25,0	12,3	21,1	30,2	14,9	19,1	27,9	21,4	19,2	34,1	20,1	22,3
3,8	1,5	1,4	2,6	9,2	4,0	1,0	1,0	5,1	5,6	1,6	12,0	3,3	7,4	0,8	0,9	1,8	2,0
134,2	100,8	141,1	107,9	71,2	99,4	103,9	108,1	139,7	116,7	127,6	149,0	87,9	135,0	91,1	91,5	106,0	146,8
36,5	26,6	37,6	22,1	24,0	35,6	18,1	44,6	36,5	38,7	22,7	68,5	37,8	33,7	62,3	34,1	23,8	34,4
145,2	150,4	146,5	121,9	128,1	135,8	85,8	195,7	167,2	93,5	159,7	172,9	136,3	126,8	107,1	107,7	137,1	122,5
65,3	55,1	61,2	55,3	42,0	41,2	30,9	24,1	50,6	59,8	58,7	36,7	26,3	47,7	25,6	41,3	33,8	90,1
14,2	22,4	27,1	21,4	14,4	57,8	15,7	20,5	32,7	14,8	38,4	25,5	26,3	18,1	49,6	22,4	15,5	27,3
238,1	243,6	171,9	179,8	158,1	291,0	151,5	220,3	183,3	158,2	178,5	315,5	287,5	144,9	172,6	140,0	157,2	227,8
28,1	34,2	37,6	27,6	36,8	33,5	25,0	29,2	28,8	45,7	32,1	36,7	20,5	19,8	25,6	22,4	31,1	24,3
185,5	11,8	20,3	49,4	39,2	259,1	171,6	148,1	109,6	46,4	39,1	149,8	206,2	27,2	298,1	201,0	35,6	22,3
7,4	10,6	16,9	6,3	7,6	9,3	7,8	3,1	8,3	4,9	13,3	8,0	12,3	5,8	11,2	6,3	12,8	13,2
16,8	21,2	27,4	18,4	28,0	29,9	12,3	12,3	16,7	18,3	22,7	20,7	15,6	15,6	19,2	35,0	25,6	16,2
37,0	44,8	43,6	22,8	39,6	38,0	27,5	26,6	41,7	28,1	37,6	41,4	37,0	38,7	36,8	56,5	36,6	53,7
46,3	44,2	46,0	49,7	36,4	59,0	47,6	63,5	41,7	41,5	30,5	56,6	46,0	26,3	51,2	48,5	32,0	17,2
25,7	17,9	23,7	14,4	22,0	27,5	20,1	18,4	21,1	23,2	25,8	19,9	16,4	9,9	23,2	25,1	18,3	22,3
4,1	3,3	1,4	1,1	4,0	9,7	2,9	2,6	5,8	7,7	0,8	8,8	4,1	1,6	0,8	8,1	4,6	5,1
7,7	4,2	3,7	2,2	3,6	7,7	9,8	2,0	9,0	9,1	3,1	4,8	4,1	8,2	4,8	8,1	2,7	9,1
16,1	9,1	17,9	9,6	14,0	15,0	11,8	9,2	11,5	5,6	11,7	10,4	13,1	6,6	11,2	14,4	11,0	11,1
86,6	37,8	39,6	54,9	47,2	88,9	108,3	46,1	58,3	75,9	37,6	100,4	51,7	70,8	127,1	78,1	38,4	78,0
145,9	52,1	21,0	31,3	72,4	134,6	53,9	137,3	44,9	71,7	17,2	14,3	141,3	42,0	86,3	36,8	22,8	37,5
5,3	16,9	21,0	9,9	22,4	6,1	5,4	5,1	12,2	14,8	10,2	17,5	0,8	9,9	4,8	6,3	16,5	14,2
2,4	1,2	1,0	0,4	0,8	2,0	0,5	—	0,6	0,7	0,8	0,8	5,7	0,8	—	4,5	0,9	2,0
26,2	39,0	44,3	38,3	44,0	31,9	31,9	20,0	38,4	38,7	43,8	65,3	26,3	32,9	40,0	56,5	42,0	39,5
19,4	14,8	3,0	12,2	—	10,1	6,9	6,7	14,1	7,7	7,0	12,0	21,4	—	16,0	11,7	9,1	14,2
1 688,7	1 421,5	1 430,6	1 252,2	1 349,2	1 748,2	1 401,6	1 480,7	1 404,0	1 384,6	1 351,3	1 999,9	1 503,0	1 187,8	1 505,1	1 565,8	1 161,6	1 412,6

30. Morti nel Regno, distinti per cause

Anno

Numero della Nomenclatura internazionale abbreviata (a)	Cause di morte	Anno					
		0		1-4		5-9	
		M	F	M	F	M	F
1	Febbre tifoidea (tifo addominale) e paratifi..	9	8	155	160	270	303
2	Tifo petecchiale	—	—	—	—	—	—
3	Vaiolo, vaioloide, ecc.	—	—	—	—	—	—
4	Morbillo	—	—	—	1	—	—
5	Scarlattina	261	191	813	656	86	63
6	Tosse convulsa	12	10	74	56	29	41
7	Difterite	665	797	503	716	15	30
8	Influenza	153	111	925	811	259	292
9	Peste	1 038	811	824	714	107	118
10	Tubercolosi dell'apparato respiratorio (compresi i gangli tracheo-bronchiali)	—	—	—	—	—	—
11	Ogni altra forma di tubercolosi	79	64	170	146	83	90
12	Sifilide	354	309	802	688	461	467
13	Malaria	373	314	62	45	4	8
14	Altre malattie infettive e parassitarie	47	55	91	71	45	31
15	Cancro e altri tumori maligni	852	692	618	589	283	209
16	Tumori non maligni o il cui carattere maligno non è specificato	16	15	78	62	61	35
17	Reumatismo cronico e gotta	12	8	15	21	19	14
18	Diabete mellito	—	—	—	—	2	3
19	Alcolismo acuto e cronico	—	2	1	5	9	7
20	Altre malattie generali e avvelenamenti cronici	—	—	2	1	—	—
21	Atassia locomotrice progressiva e paralisi progressiva degli alienati	616	443	581	527	278	221
22	Emorragia cerebrale, embolia e trombosi cerebrale	—	—	—	—	—	—
23	Altre malattie del sistema nervoso e degli organi dei sensi	6	8	8	9	15	11
24	Malattie del cuore	2 605	2 145	1 387	1 104	346	284
25	Altre malattie dell'apparato circolatorio	83	66	103	126	179	164
26	Bronchiti	29	22	39	39	15	15
27	Polmoniti	2 228	1 889	773	864	61	55
28	Altre malattie dell'apparato respiratorio (esclusa la tubercolosi)	11 632	8 916	8 183	7 463	817	856
29	Enteriti	238	192	508	350	105	79
30	Appendicite	18 415	16 542	7 344	7 950	292	291
31	Malattie del fegato e delle vie biliari	4	6	49	53	155	151
32	Altre malattie dell'apparato digerente	85	58	70	72	28	25
33	Nefriti	667	415	437	422	245	250
34	Altre malattie dell'apparato genito-urinario	434	346	781	831	264	234
35	Setticemia e infezioni puerperali	66	82	64	71	23	5
36	Altre malattie della gravidanza, parto e puerperio	—	—	—	—	—	—
37	Malattie della pelle, del tessuto cellulare, delle ossa e degli organi della locomozione (esclusa la tubercolosi e il reumatismo)	—	—	—	—	—	—
38	Debolezza congenita, vizi di conformazione congeniti, nascita prematura e altre malattie speciali dell'infanzia (esclusi i nati-morti)	286	244	227	173	155	100
39	Senilità	17 257	13 923	151	118	43	43
40	Suicidio	—	—	—	—	—	—
41	Omicidio	—	—	—	—	—	—
42	Morte violenta e accidentale, escluso il suicidio e l'omicidio	19	19	9	5	11	6
43	Cause non specificate o mal definite	126	78	1 064	871	550	306
		251	178	64	66	22	19
	Totale...	58 918	48 959	28 975	25 856	5 337	4 828
	1936...	53 184	43 496	24 499	22 962	4 969	4 847
	1935...	54 869	45 007	26 017	24 100	5 479	5 098

(a) Adottata dalla Commissione internazionale (IV Revisione - Parigi 15-19 ottobre 1929).

di morte, per gruppi di età e per sesso

1937

Numero dei morti in età d'anni													
10-14		15-24		25-44		45-64		65-∞		non indicata			
M	F	M	F	M	F	M	F	M	F	M	F	M	F
286	344	643	846	673	813	201	295	58	47	—	—	—	—
—	—	—	—	2	—	—	—	—	—	—	—	—	—
—	—	—	—	—	—	—	—	—	—	—	—	—	—
12	18	15	15	4	2	1	—	—	—	—	—	—	—
7	22	11	12	5	9	1	—	—	—	—	—	—	—
—	4	—	2	—	—	—	2	—	3	—	—	—	—
—	—	—	—	—	—	—	—	—	—	—	—	—	—
54	60	18	23	9	18	4	9	1	1	—	—	—	—
64	73	252	190	565	504	1 192	1 002	2 189	2 467	—	—	—	—
—	—	—	—	—	—	—	—	—	—	—	—	—	—
138	356	2 567	3 820	6 281	6 195	3 678	2 309	813	658	—	—	—	1
354	472	909	1 023	963	1 181	591	633	210	325	—	—	—	—
9	4	20	21	201	88	405	150	152	55	—	—	—	—
25	21	69	31	122	74	156	67	80	46	—	—	—	—
211	137	349	246	680	569	853	624	1 004	1 052	—	—	—	—
54	36	138	130	1 238	2 041	7 084	8 324	9 009	8 699	—	—	—	—
—	—	—	—	—	—	—	—	—	—	—	—	—	—
13	15	48	54	133	392	202	510	247	218	—	—	—	—
6	7	8	10	18	33	140	213	408	639	—	—	—	—
13	16	42	27	142	134	774	884	1 012	1 177	—	—	—	—
—	—	2	—	91	21	247	49	148	21	—	—	—	—
249	228	334	334	661	808	756	976	604	678	—	—	—	—
—	—	6	2	274	75	400	134	119	58	—	—	—	—
16	10	43	47	548	501	6 020	5 714	23 251	21 503	1	—	—	1
248	214	515	349	1 084	895	1 178	1 023	930	834	—	—	—	—
243	293	515	650	1 795	2 562	6 968	8 375	20 902	27 557	—	—	—	—
5	14	25	16	176	113	1 230	854	7 140	6 438	—	—	—	—
21	31	60	92	217	197	980	973	4 564	5 407	—	—	—	—
364	447	1 408	978	3 747	2 897	7 297	5 292	13 520	13 276	—	—	—	—
53	47	248	184	839	499	1 869	857	2 481	1 865	—	—	—	—
104	116	125	139	259	294	600	630	1 942	2 201	—	—	—	—
206	116	404	207	450	338	314	240	149	138	—	—	—	—
24	8	74	51	552	520	2 370	1 463	1 891	1 317	—	—	—	—
154	129	380	272	1 633	797	2 119	1 310	2 403	1 871	—	—	—	—
123	145	232	349	761	1 145	2 085	2 552	4 107	4 299	—	—	—	—
13	7	48	73	188	389	753	369	3 681	509	—	—	—	—
—	—	—	230	—	806	—	16	—	—	—	—	—	—
—	—	—	261	—	1 377	—	35	—	—	—	—	—	—
146	87	174	87	288	212	424	264	450	328	—	—	—	—
23	27	30	13	11	11	4	5	—	2	—	—	—	—
—	—	—	—	—	—	119	198	18 518	23 256	—	—	—	—
15	5	265	173	763	329	887	256	489	108	—	—	—	—
22	3	96	39	231	87	112	40	52	18	—	—	—	—
534	126	1 656	209	2 867	409	2 501	583	1 695	942	—	—	—	—
30	13	82	46	310	202	896	503	1 246	1 038	—	—	—	—
3 839	3 651	11 811	11 251	28 781	27 537	55 411	47 733	125 488	129 051	11	—	—	5
3 852	3 575	11 392	11 019	28 292	26 886	54 091	46 333	123 395	126 783	47	—	—	14
4 085	3 800	12 057	11 561	28 078	27 838	53 246	46 199	120 784	124 702	15	—	—	8

31. Quozienti specifici di mortalità per età e per sesso per alcune cause nel 1935-37 (media annuale)

Cifre proporzionali a 100 000 abitanti censiti della stessa età e sesso

Gruppi di età	Morbillo	Scarlattina	Febbre tifoidea e paratifo	Difterite e croup	Tubercolosi in tutte le forme e sedi	Bronchite cronica	Menigitte semplice	Pleurite	Peritonite senza causa indicata	Tubercolosi disseminata e polmonare	altre forme tubercolari (a)	Diabete mellito	Tumori maligni	Malattie del cuore
Maschi														
Meno di 1 anno	52,8	4,5			88,1	5,3	84,2	16,6	19,7	19,8	68,3			
1 anno	110,7	12,7			80,6		43,5							
2 anni	40,4	12,6	7,6		52,5		19,8							
3 "	19,4	10,5			48,4	2,7	15,4	17,8	5,5	12,5	42,9	0,3	3,7	7,0
4 "	12,3	10,3			34,4		11,3							
5-9 "	3,9	3,8	10,3		11,9	25,9	0,4	7,0	2,4	4,0	5,5	20,5		7,0
10-14 "	0,6	0,9	11,5		2,6	22,5	0,3	4,5	1,4	2,6	8,4	14,0	0,6	2,4
15-19 "	0,4	0,5	21,1	0,8	72,1	0,6	4,4	3,1	3,4	3,4	54,8	17,3		
20-24 "	0,5	0,2	14,0	0,3	122,0	0,9	3,4	4,2	2,2	104,3	17,7	1,5	5,6	14,1
25-29 "					124,2	1,0	2,6	3,5	3,4	109,9	14,2			
30-34 "	0,1	0,2	13,2		124,1	1,9	2,4	3,6	3,7	111,8	12,3	2,1	19,1	19,0
35-39 "				0,2	127,0	3,4	2,8	4,8	4,3	114,6	12,4	3,0		37,2
40-44 "			6,7		132,9	4,2	2,9	5,4	4,7	121,1	11,8		48,4	
45-49 "					127,8	8,4	4,1	7,6	4,7	116,1	11,8		87,1	86,1
50-54 "					118,5	10,9	3,2	10,0	5,8	106,9	11,7	10,6	143,0	
55-59 "					115,1	18,4	3,8	13,5	8,1	103,6	11,5	35,9	243,3	258,7
60-64 "		0,1	5,2	0,1	97,9	49,5	3,4	18,3	9,9	86,0	11,9		356,2	
65-69 "					88,2	91,9	4,2	24,0	12,4	76,3	11,9	68,4	504,6	
70-74 "					64,2	186,2	3,6	28,3	15,9	52,6	11,6		616,6	1235,3
75-∞ "					38,5	547,5	2,8	30,2	14,6	29,9	8,6		646,7	
Totale (b)	5,6	1,7	10,1	6,8	87,6	23,1	7,2	8,0	5,3	69,6	18,0	9,8	81,7	127,9
Femmine														
Meno di 1 anno	43,3	4,8			78,5	3,1	66,4	12,3	13,2	18,2	60,3			
1 anno	90,1	11,7			67,5		35,3							
2 anni	38,8	10,8	7,5		46,0		18,0							
3 "	21,3	9,8			41,3	2,4	12,5	11,2	6,2	12,0	40,0	0,3	3,0	6,7
4 "	11,5	8,6			33,3		9,5							
5-9 "	3,7	4,3	12,8		13,6	27,8	0,4	6,5	1,9	5,2	7,6	20,2		8,3
10-14 "	0,7	1,3	14,5		2,8	39,3	0,4	4,2	1,4	2,9	21,8	0,7	1,7	13,2
15-19 "	0,5	0,5	24,7	0,9	120,0	0,9	3,3	2,4	2,6	98,7	21,3	0,8	5,5	16,9
20-24 "	0,3	0,3	18,9	0,3	163,3	1,0	2,6	3,1	3,7	143,1	20,2			
25-29 "					153,6	1,2	2,2	3,2	4,3	136,5	17,1	1,5		29,5
30-34 "	0,1	0,2	14,2		124,8	1,7	2,1	3,8	4,2	110,4	14,3		28,7	
35-39 "				0,3	100,0	2,0	2,1	3,5	4,9	86,5	13,6	3,0		51,5
40-44 "			9,6		89,4	2,9	1,7	3,8	4,6	75,8	13,6		74,9	
45-49 "					78,5	5,2	2,8	4,1	4,2	65,5	12,9	10,9	119,0	106,1
50-54 "					72,2	8,6	2,5	5,4	5,4	60,2	12,0	36,4	174,2	
55-59 "					72,7	17,1	2,2	7,5	5,9	59,0	13,8		245,7	317,1
60-64 "			5,8	0,2	69,3	49,6	2,2	9,7	7,8	54,9	14,4		320,2	
65-69 "					70,5	98,9	2,2	11,1	9,2	53,6	16,9		418,8	
70-74 "					57,3	207,1	2,1	15,8	10,2	41,0	16,4	71,8	530,8	1536,8
75-∞ "					37,2	538,0	1,6	18,2	12,6	22,9	14,3		565,6	
Totale (b)	4,6	1,6	11,8	5,9	87,2	25,2	5,6	5,2	5,2	68,0	19,2	10,4	86,0	170,9
In complesso														
Meno di 1 anno	48,1	4,6			26,9	83,4	4,2	75,5	14,5	16,5	19,0			
1 anno	100,6	12,2			74,2		39,5							
2 anni	39,6	11,7	7,6		49,3		18,9							
3 "	20,3	10,1			44,9	2,5	14,0	14,5	5,8	12,2	41,5	0,3	3,4	6,9
4 "	11,9	9,5			33,9		10,4							
5-9 "	3,8	4,1	11,5		12,7	26,8	0,4	6,7	2,1	4,6	6,5	20,3		7,7
10-14 "	0,6	1,1	13,0		2,7	30,8	0,4	4,3	1,4	2,8	15,0	0,6	2,1	11,8
15-19 "	0,4	0,5	22,8	0,8	95,8	0,7	3,8	2,8	3,0	76,5	19,3			
20-24 "	0,4	0,2	16,4	0,3	142,5	1,0	3,0	3,6	2,9	123,6	18,9	1,1	5,6	15,5
25-29 "					138,9	1,1	2,4	3,3	3,9	123,2	15,7			
30-34 "	0,1	0,2	13,7		124,5	1,8	2,2	3,7	4,0	111,1	13,3	1,8		24,2
35-39 "				0,2	112,8	2,7	2,4	4,1	4,6	99,8	13,0	3,0		44,8
40-44 "			8,2		109,3	3,5	2,2	4,6	4,7	96,5	12,8		62,8	
45-49 "					101,1	6,7	3,4	5,7	4,4	88,7	12,4	10,8	104,4	96,8
50-54 "					93,9	9,7	2,8	7,6	5,6	82,0	11,9		159,6	
55-59 "					93,1	17,7	2,9	10,4	6,9	80,4	12,7	36,2	244,5	289,0
60-64 "			5,5	0,2	83,1	49,5	2,8	13,8	8,8	69,9	13,2		337,6	
65-69 "					78,9	95,5	3,2	17,3	10,7	64,4	14,5		459,9	
70-74 "					60,6	197,1	2,8	21,8	12,9	46,5	14,1	70,2	571,8	1394,4
75-∞ "					37,8	542,4	2,1	23,7	13,5	26,1	11,7		600,5	
Totale (b)	5,1	1,6	11,0	6,4	87,4	24,1	6,4	6,5	5,3	68,8	18,6	10,0	83,9	149,8

(a) Esclusa la tubercolosi disseminata e polmonare. — (b) Esclusa l'età igrota.

32. Mortalità infantile negli anni dal 1933 al 1937 (a)

Compartimenti	Su 1000 nati vivi morirono in età da 0 a 1 anno														
	1937			1936			1935			1934			1933		
	legit- timi	ille- git- timi	To- tale	legit- timi	ille- git- timi	To- tale	legit- timi	ille- git- timi	To- tale	legit- timi	ille- git- timi	To- tale	legit- timi	ille- git- timi	To- tale
Piemonte	77	186	82	70	150	74	71	170	76	71	168	75	77	166	81
Liguria	63	122	67	58	104	60	55	112	59	54	85	56	63	123	67
Lombardia	122	190	124	111	154	113	117	153	118	105	144	107	112	156	114
Venezia Tridentina	101	157	106	93	110	95	94	145	93	91	138	95	100	149	104
Veneto	80	112	81	77	96	78	75	93	76	75	101	76	78	100	79
Venezia Giulia e Zara	99	126	102	93	130	97	91	140	97	89	112	92	103	132	111
Emilia	80	114	83	82	100	83	77	90	78	72	93	74	80	102	82
Toscana	64	105	65	62	83	63	64	91	65	61	100	62	64	109	65
Marche	84	126	85	78	103	79	78	108	78	75	102	76	73	116	74
Umbria	81	144	83	75	81	76	74	117	76	71	112	73	79	104	80
Lazio	87	186	93	84	165	88	83	148	85	76	149	80	77	142	81
Abruzzi e Molise	123	184	125	115	163	117	103	139	109	113	144	114	112	154	113
Campania	115	128	116	116	111	115	121	141	122	111	129	111	110	135	111
Puglie	143	165	143	138	155	138	130	159	131	126	141	126	129	156	130
Lucania	147	169	148	154	136	154	140	175	141	140	150	140	135	128	135
Calabrie	128	166	130	109	151	112	106	136	103	115	146	117	104	129	106
Sicilia	136	208	138	112	161	114	121	186	123	129	179	131	117	162	119
Sardegna	121	162	122	87	137	89	97	129	98	93	118	94	99	134	101
Regno	107	153	109	99	129	100	100	131	101	97	127	99	98	131	100

(a) Sono compresi nei legittimi i morti nel primo anno di vita di filiazione non indicata. La mortalità degli illegittimi può risultare inferiore alla reale perchè i legittimati prima della morte figurano fra i legittimi.

33. Morti al disotto di 1 anno, nel 1937, distinti secondo alcune cause.

Compartimenti	Morti al disotto di 1 anno per							
	malattie dell'apparato respiratorio	malattie dell'apparato digerente	rimanenti cause	Totale	malattie dell'apparato respiratorio	malattie dell'apparato digerente	rimanenti cause	Totale
	Cifre assolute				Cifre proporzionali a 1000 nati vivi			
Piemonte	1 018	1 223	2 017	4 258	19,5	23,4	38,6	81,5
Liguria	322	312	810	1 444	14,9	14,5	37,5	66,9
Lombardia	3 192	5 990	5 857	15 039	26,4	49,5	48,4	124,3
Venezia Tridentina	304	444	741	1 489	21,6	31,6	52,6	105,8
Veneto	1 793	2 060	4 445	8 298	17,5	20,1	43,4	81,0
Venezia Giulia e Zara	403	497	1 042	1 942	21,1	26,0	54,5	101,6
Emilia	1 281	869	3 165	5 315	20,0	13,5	49,3	82,8
Toscana	631	683	2 074	3 388	12,2	13,2	40,0	65,4
Marche	497	601	1 411	2 509	16,8	20,3	47,6	84,7
Umbria	270	329	721	1 320	17,0	20,7	45,3	83,0
Lazio	1 363	1 783	2 829	5 975	21,1	27,7	43,9	92,7
Abruzzi e Molise	891	2 255	2 269	5 415	20,6	52,0	52,4	125,0
Campania	3 138	4 505	4 759	12 402	29,3	42,1	44,4	115,8
Puglie	3 150	4 009	4 596	11 755	38,4	48,8	56,0	143,2
Lucania	664	990	1 062	2 716	36,1	53,8	57,7	147,6
Calabrie	1 705	2 619	2 567	6 891	32,1	49,4	48,4	129,9
Sicilia	3 659	5 763	4 775	14 197	35,6	56,1	46,5	138,2
Sardegna	814	1 260	1 450	3 524	28,3	43,8	50,4	122,5
Regno	25 095	36 192	46 590	107 877	25,3	36,5	47,0	108,8
Anno 1936	24 130	29 422	43 128	96 680	25,1	30,6	44,8	100,4
» 1935	21 359	34 838	44 679	100 876	21,4	35,0	44,8	101,2
» 1934	21 173	33 800	43 050	98 023	21,3	34,0	43,4	98,7

34. Probabilità di morte nei primi 12 mesi di età e nel primo anno di età

Mese di età	Di 100 000 bambini viventi all'inizio del mese, sono morti durante il mese									
	Maschi					Femmine				
	1937	1936	1935	1934	1933	1937	1936	1935	1934	1933
1 mese	4 132	3 918	3 990	3 755	4 088	3 408	3 234	3 363	3 193	3 508
2 mesi	1 054	988	1 025	948	1 027	897	816	838	793	880
3 „	846	771	741	727	766	694	645	640	640	656
4 „	739	696	651	689	677	676	657	592	587	617
5 „	757	673	621	663	640	633	570	574	567	546
6 „	700	634	624	622	578	607	551	562	542	519
7 „	693	640	642	610	589	617	522	540	534	502
8 „	648	628	605	607	551	608	561	556	564	523
9 „	685	633	609	616	553	635	551	560	571	527
10 „	680	601	598	593	555	633	565	573	579	520
11 „	656	580	581	581	539	638	548	555	562	523
12 „	592	541	567	534	510	563	521	519	514	490
1 anno	11 573	10 781	10 739	10 454	10 582	10 141	9 267	9 471	9 260	9 418

35. Probabilità di morte (moltiplicate per 1000) dei bambini alle età sotto indicate

Anni (a)	Probabilità di morte all'età					Morti nei primi cinque anni di vita ‰ nati nell'anno considerato
	0	1	2	3	4	
Maschi						
1881	209,40	109,33	52,50	33,07	24,00	368,72
1891	196,00	98,72	47,02	28,07	18,94	327,88
1901	173,65	71,75	31,94	17,74	11,98	282,81
1911	160,61	67,41	28,80	16,18	11,19	243,61
1921	136,08	57,60	22,64	12,46	8,32	203,65
1931 (b)	116,66	38,22	12,94	7,31		170,73
1932	115,74	39,07	12,85	7,04		163,79
1933	106,03	33,46	12,10	6,92	4,50	
1934	104,40	34,91	11,47	6,55	4,42	
1935	107,54	35,68	11,23	6,33	4,56	
1936	106,56	33,31	11,17	6,20	3,95	
1937	117,33	38,33	11,60	6,43	4,48	
Femmine						
1881	189,66	108,88	53,64	33,92	24,72	353,48
1891	176,88	99,00	48,64	28,80	20,62	315,89
1901	157,86	73,13	33,17	18,14	12,66	272,43
1911	148,26	68,03	29,58	16,56	11,44	233,30
1921	121,90	55,38	21,47	12,83	8,26	188,91
1931 (b)	104,11	38,54	12,96	7,28		157,98
1932	102,25	39,02	12,72	6,79		149,28
1933	94,30	32,35	11,67	6,98	4,63	
1934	92,55	34,54	10,90	6,21	4,31	
1935	94,82	34,41	10,83	6,06	4,24	
1936	91,61	32,43	10,90	5,87	3,88	
1937	102,61	38,45	11,47	6,22	4,20	
Ambo i sessi						
1881	195,83	109,10	53,06	33,49	24,34	361,34
1891	186,71	98,86	47,82	28,42	19,76	322,06
1901	165,98	72,43	32,54	17,94	12,32	277,76
1911	154,59	67,72	29,18	16,36	11,30	238,58
1921	129,18	56,52	22,06	12,64	8,28	196,48
1931 (b)	110,54	38,38	12,95	7,30		164,52
1932	109,17	39,05	12,79	6,92		156,73
1933	100,32	32,91	11,89	6,95	4,56	
1934	98,63	34,73	11,19	6,38	4,37	
1935	101,34	35,06	11,03	6,20	4,40	
1936	99,27	32,88	11,04	6,04	3,92	
1937	110,16	38,39	11,54	6,33	4,34	

(a) Il calcolo completo per gli anni dal 1878 al 1924 si trova nel volume del *Movimento della popolazione* nell'anno 1928, alle pagine 123* e seguenti; e quello per gli anni dal 1925 al 1930, nel volume del *Movimento della popolazione* negli anni 1929 e 1930 a pagina 89*. — (b) Dal 1931 le cifre si riferiscono al territorio del Regno negli attuali confini.

36. Natimortalità, probabilità di morte nella prima settimana e nei restanti giorni del primo mese di vita, nei nati da parti semplici e in quelli da parti multipli (Quadiennio 1934-37)

Età in giorni x	Maschi			Femmine			Ambo i sessi		
	l x	d x	1000 q x (a)	l x	d x	1000 q x (a)	l x	d x	1000 q x (a)
Nati da parti semplici									
Prima della nascita	1 000			1 000			1 000		
0 giorni	966	34	33,5	971	29	28,7	969	31	31,2
0-6 „	949	17	18,1	957	14	14,7	953	16	16,4
7-29 „	933	16	16,5	944	13	13,8	938	15	15,2
Nati da parti multipli									
Prima della nascita	1 000			1 000			1 000		
0 giorni	908	92	92,2	922	78	78,3	915	85	85,4
0-6 „	768	140	154,1	800	122	132,4	784	131	143,4
7-29 „	689	79	102,7	728	72	89,8	708	76	96,3

(a) I quozienti di mortalità q sono stati calcolati in base ai valori assoluti;

37. Morti per infortunio causate da mezzi meccanici di trasporto

Mezzi di trasporto	1937		1936		1935		1934		1933		1932	
	M	F	M	F	M	F	M	F	M	F	M	F
Automobile	1 476	340	914	212	1 432	302	1 525	348	1 342	300	1 164	287
Bicicletta	300	69	286	48	282	67	287	39	256	46	258	38
Motocicletta	395	63	284	40	419	56	465	53	360	44	282	42
Ferrovia	275	42	261	59	289	60	291	68	322	79	351	59
Tramvia	125	43	115	46	148	39	115	34	140	30	133	31
Autocarro	286	43	206	31	429	64	394	54	361	61	276	39
Ascensore	9	4	7	1	5	—	5	1	3	—	3	—
Veicolo	152	—	133	2	44	—	67	—	33	—	92	3
Teleferica	7	1	5	—	7	—	14	—	4	1	4	1
Funicolare	—	1	2	—	1	—	2	—	—	—	—	—
Motoscafo	3	—	1	—	2	—	—	—	—	—	—	—
Sommersibile	—	—	—	—	1	—	—	—	—	—	—	—
Totale...	3 028	606	2 214	439	3 059	588	3 185	597	2 821	581	2 563	500
	3 634		2 653		3 647		3 762		3 382		3 063	
Numero indice (morti nel 1932 = 100).....	118	121	86	88	119	118	123	119	110	112	100	100
Proporzione ad un milione di abitanti.....	141,93	27,46	104,81	20,07	145,71	26,94	152,25	27,60	137,11	26,17	125,82	23,52
Num. indice (propor. dei morti nel 1932 = 100)	113	117	83	85	116	115	121	117	109	111	100	100

38. Morti per causa violenta, ripartiti per sesso

Anni	Complesso			Numero dei morti								
				Per causa violenta accidentale			Per omicidio e per infanticidio			Per suicidio		
	M	F	M F (a)	M	F	M F	M	F	M F	M	F	M F
1934.....	13 913	4 693	18 606	10 483	3 457	13 940	621	228	849	2 703	983	3 686
1935.....	14 281	4 878	19 159	11 235	3 765	15 000	611	210	821	2 379	888	3 267
1936.....	13 482	4 501	17 983	10 246	3 363	13 609	625	236	861	2 520	879	3 399
1937.....	13 969	4 612	18 581	10 894	3 497	14 391	552	217	769	2 420	871	3 291
1938 (b).....	13 575	4 536	18 111	10 598	3 474	14 072	529	215	744	2 341	818	3 159

(a) Compresi i morti per causa violenta accidentale la cui natura (accidente, suicidio, omicidio) è sconosciuta: 129 nel 1934, 67 nel 1935, 104 nel 1936, 114 nel 1937 e 124 nel 1938; i morti per esecuzione giudiziaria: 2 nel 1934, 4 nel 1935, 7 nel 1936, 12 nel 1937 e 5 nel 1938; 3 morti nel 1936 per ferite di guerra, 4 nel 1937 e 7 nel 1938. — (b) Cifre provvisorie.

39. Mortalità femminile, nel triennio 1935-37, per tumori degli organi genitali e delle mammelle, secondo l'età e lo stato civile

(Cifre proporzionali a 100.000 femmine, censite al 21 aprile 1936, della stessa età e stato civile)

Cause di morte	Gruppi di età												Totale		
	Stato civile			-25	25-29	30-34	35-39	40-44	45-49	50-54	55-59	60-64		65-69	25-39
Complesso	0,41	4,17	11,74	26,89	52,89	75,20	86,04	96,81	100,88	115,90	13,44	87,11	88,16	31,41	
Nubile.....	0,28	3,53	10,52	24,04	58,94	86,82	101,03	126,90	130,72	173,32	9,63	105,83	108,22	9,56	
Con., Ved. e Divorziate.....	2,18	4,57	12,13	27,55	51,72	73,34	83,94	92,84	97,22	109,43	14,92	84,41	85,29	55,93	
Tumori maligni dell'utero	0,08	1,65	4,87	11,61	23,53	36,34	44,98	50,15	49,50	48,85	5,68	41,71	41,55	14,60	
Nubile.....	0,04	1,37	2,96	8,09	19,91	26,03	37,70	45,75	42,79	46,70	3,17	34,28	34,37	3,01	
Con., Ved. e Divorziate.....	0,61	1,83	5,48	12,42	24,22	37,99	46,01	50,73	50,33	49,09	6,65	42,78	42,57	27,62	
Tumori maligni degli altri organi genitali femminili	0,14	0,73	0,95	1,64	3,18	4,96	5,50	6,89	6,64	10,34	1,07	6,30	6,44	2,36	
Nubile.....	0,13	0,61	1,39	1,69	3,92	10,33	9,05	10,03	8,95	14,66	1,05	9,09	9,25	0,93	
Con., Ved. e Divorziate.....	0,30	0,80	0,81	1,62	3,04	4,10	5,01	6,48	6,36	9,85	1,08	5,90	6,04	3,98	
Tumori maligni delle mammelle	0,03	0,67	2,87	8,29	15,20	21,24	28,57	34,41	39,59	49,16	3,67	30,68	31,73	10,99	
Nubile.....	0,02	0,61	2,26	7,97	17,09	31,99	42,73	60,79	66,91	99,07	2,56	48,00	49,98	4,10	
Con., Ved. e Divorziate.....	0,25	0,71	3,06	8,36	14,83	19,52	26,58	30,93	36,23	43,54	4,10	28,18	29,12	18,72	
Tumori non maligni degli organi genitali femminili	0,15	1,09	2,99	5,25	10,75	12,42	6,93	5,10	4,98	7,23	2,95	8,20	8,22	3,36	
Nubile.....	0,09	0,94	3,74	6,28	17,71	18,28	11,31	10,03	11,67	12,51	2,80	14,19	14,31	1,49	
Con., Ved. e Divorziate.....	1,01	1,18	2,75	5,01	9,42	11,48	6,31	4,45	4,16	6,64	3,01	7,34	7,35	5,46	
Tumori degli organi genitali femminili il cui carattere maligno non è specificato	0,04	0,06	0,11	0,23	0,25	0,06	0,26	0,17	0,32	0,07	0,22	0,22	0,09	
Nubile.....	..	—	0,17	—	0,31	0,20	0,25	0,31	0,39	0,39	0,05	0,27	0,30	0,03	
Con., Ved. e Divorziate.....	—	0,06	0,03	0,14	0,21	0,25	0,04	0,25	0,14	0,31	0,08	0,21	0,21	0,15	

40. Tavole di mortalità

a. Mortalità della popolazione del Regno nell'ultimo cinquantennio

Età in anni	Periodo di osservazione delle morti														
	1881-1882			1899-1902			1910-1912			1921-1922			1930-1932		
	MF	M	F	MF	M	F	MF	M	F	MF	M	F	MF	M	F
Sopravviventi su 1000 nati vivi															
0.....	1 000	1 000	1 000	1 000	1 000	1 000	1 000	1 000	1 000	1 000	1 000	1 000	1 000	1 000	1 000
1.....	798	788	809	830	822	839	858	852	865	871	864	879	891	885	898
2.....	711	702	721	767	760	774	805	799	812	827	820	835	856	850	863
3.....	673	664	683	739	733	745	783	777	789	809	801	817	845	839	851
4.....	651	642	660	724	718	730	770	765	776	800	792	808	839	833	845
5.....	635	627	644	714	709	720	762	757	768	793	785	801	835	828	841
10.....	599	592	606	692	688	697	743	739	748	777	770	785	824	817	830
15.....	584	578	589	680	677	684	733	729	736	767	760	775	816	809	822
20.....	565	561	569	663	662	665	716	713	718	751	745	758	803	797	809
30.....	517	514	520	618	618	618	671	670	673	708	701	715	769	763	775
40.....	470	471	468	572	576	569	626	626	626	666	661	672	731	724	739
50.....	414	412	415	519	519	518	572	570	575	615	608	624	681	669	693
60.....	332	326	337	438	432	445	491	482	501	534	520	548	598	577	618
70.....	202	200	204	290	283	297	339	328	349	378	364	393	438	412	465
80.....	65	67	63	89	89	90	117	113	121	136	131	142	186	167	205
90.....	8	8	7	5	5	5	7	7	8	10	9	12	21	17	26
100.....	0	0	0	0	0	0	0	0	0	0	0	0	0	0	0

Probabilità di morte (moltiplicate per 1000)

0.....	202,1	212,4	191,3	169,6	177,8	160,9	141,8	148,5	134,9	128,7	135,6	121,3	108,9	115,3	102,3
1.....	108,7	109,2	108,2	76,7	76,0	77,4	61,9	61,8	61,9	50,5	51,5	49,3	39,0	39,0	39,1
2.....	53,4	53,3	53,6	36,4	35,7	37,1	27,6	27,3	27,9	22,3	22,9	21,8	13,2	13,2	13,2
3.....	33,3	33,1	33,6	19,9	19,6	20,3	15,9	15,7	16,0	11,6	11,6	11,5	7,3	7,4	7,2
4.....	24,0	23,9	24,0	13,7	13,1	14,2	10,9	10,7	11,0	8,0	8,1	7,9	5,0	5,1	4,9
5.....	18,3	17,9	18,7	9,5	9,1	9,9	7,4	7,1	7,8	5,6	5,5	5,7	3,7	3,7	3,7
10.....	6,2	5,9	6,5	4,0	3,6	4,4	3,1	2,9	3,4	2,7	2,6	2,8	1,9	2,0	1,8
15.....	5,5	5,0	6,1	4,0	3,6	4,4	3,7	3,3	4,0	3,4	3,2	3,6	2,5	2,4	2,6
20.....	8,1	8,2	7,9	6,2	6,1	6,4	5,8	5,7	5,8	5,4	5,6	5,2	4,0	4,1	3,9
30.....	8,9	7,9	9,8	7,2	6,6	7,8	6,6	6,2	6,9	5,7	5,5	5,9	4,5	4,7	4,4
40.....	10,7	10,6	10,9	8,7	8,5	8,9	7,7	7,7	7,7	6,7	6,8	6,7	5,9	6,4	5,4
50.....	16,0	17,4	14,6	12,5	13,8	11,3	11,2	12,2	10,2	10,3	11,2	9,5	9,4	10,6	8,2
60.....	30,9	31,7	30,1	26,1	27,5	24,8	23,1	24,6	21,6	21,4	22,9	19,9	19,6	21,9	17,5
70.....	76,8	74,0	79,7	68,1	67,7	68,6	61,7	61,8	61,6	58,1	58,9	57,5	49,7	53,2	46,5
80.....	148,0	145,2	151,3	175,9	174,6	177,3	165,4	165,6	165,1	159,4	161,3	157,7	132,1	138,0	127,0
90.....	246,9	248,6	246,5	347,7	357,2	340,1	337,7	344,9	331,9	311,3	331,5	296,9	277,5	290,3	267,9
100.....	355,0	355,6	347,4	513,4	540,5	492,6	508,0	525,2	494,6	455,2	498,5	425,9	441,8	464,8	425,8

Vita media in anni

0.....	35,4	35,2	35,7	42,8	42,6	43,0	46,9	46,6	47,3	50,0	49,3	50,8	54,9	53,8	56,0
1.....	43,3	43,5	43,0	50,4	50,7	50,2	53,6	53,6	53,6	56,3	55,9	56,7	60,5	59,7	61,3
2.....	47,5	47,8	47,1	53,6	53,8	53,3	56,1	56,1	56,1	58,3	57,9	58,6	62,0	61,1	62,8
3.....	49,1	49,4	48,8	54,6	54,8	54,4	56,7	56,7	56,7	58,6	58,3	58,9	61,8	60,9	62,6
4.....	49,8	50,1	49,4	54,7	54,9	54,5	56,6	56,6	56,7	58,3	58,0	58,6	61,2	60,4	62,1
5.....	50,0	50,3	49,6	54,4	54,6	54,2	56,2	56,2	56,3	57,7	57,4	58,0	60,5	59,7	61,4
10.....	47,9	48,2	47,6	51,1	51,2	51,0	52,6	52,5	52,7	53,9	53,5	54,2	56,3	55,5	57,2
15.....	44,1	44,3	43,9	47,0	47,0	46,9	48,3	48,2	48,5	49,5	49,2	49,9	51,9	51,0	52,7
20.....	40,5	40,6	40,4	43,1	43,0	43,1	44,4	44,2	44,6	45,6	45,2	46,0	47,6	46,8	48,5
30.....	33,8	33,8	33,7	35,9	35,7	36,0	37,0	36,7	37,3	38,0	37,6	38,4	39,5	38,6	40,4
40.....	26,7	26,4	26,9	28,3	27,9	28,7	29,3	28,9	29,8	30,1	29,6	30,5	31,3	30,4	32,1
50.....	19,6	19,5	19,6	20,7	20,4	21,0	21,6	21,2	21,9	22,1	21,8	22,5	23,2	22,5	23,9
60.....	13,1	13,2	12,9	13,5	13,5	13,6	14,2	14,1	14,4	14,7	14,5	14,8	15,7	15,2	16,1
70.....	8,0	8,2	7,8	7,7	7,7	7,7	8,2	8,2	8,2	8,4	8,4	8,5	9,3	9,1	9,6
80.....	5,0	5,0	4,9	4,0	4,0	4,0	4,2	4,2	4,2	4,4	4,3	4,5	5,0	4,9	5,2
90.....	3,2	3,1	3,2	2,2	2,1	2,2	2,2	2,2	2,3	2,5	2,3	2,6	2,7	2,6	2,8
100.....	2,2	2,1	2,3	1,4	1,3	1,5	1,4	1,4	1,5	1,6	1,5	1,8	1,7	1,6	1,8

40. Tavole di mortalità

b. Tavola di mortalità della popolazione del Regno, in base ai risultati del VII censimento della popolazione (21 aprile 1931-IX) ed al numero delle morti osservate nel triennio 1930-1932

Età	Sopravviventi			Morti			Probabilità di morte (moltiplicate per 1000)			Vita media (in anni)		
	su 100 000 nati						MF	M	F	MF	M	F
	MF	M	F	MF	M	F						
Mesi	Probabilità mensili											
0	100 000	100 000	100 000	3 824	4 143	3 490	38,24	41,43	34,90	54,01	52,90	55,12
1	96 176	95 857	96 510	956	1 034	873	9,94	10,79	9,05	56,07	55,10	57,03
2	95 220	94 823	95 637	725	775	674	7,61	8,17	7,05	56,55	55,61	57,46
3	94 495	94 048	94 963	662	694	627	7,01	7,38	6,60	56,90	55,99	57,79
4	93 833	93 354	94 336	634	667	600	6,76	7,14	6,36	57,22	56,32	58,09
5	93 199	92 687	93 736	613	646	581	6,58	6,97	6,20	57,52	56,64	58,38
6	92 586	92 041	93 155	606	634	578	6,55	6,89	6,20	57,82	56,96	58,66
7	91 980	91 407	92 577	596	621	574	6,48	6,79	6,20	58,12	57,27	58,94
8	91 384	90 786	92 003	591	609	570	6,47	6,71	6,20	58,41	57,58	59,22
9	90 793	90 177	91 433	585	602	567	6,44	6,68	6,20	58,71	57,88	59,51
10	90 208	89 575	90 866	569	572	562	6,31	6,39	6,18	59,00	58,19	59,80
11	89 639	89 003	90 304	533	535	529	5,95	6,01	5,86	59,30	58,48	60,09
Anni	Probabilità annue											
0	100 000	100 000	100 000	10 894	11 532	10 225	108,94	115,32	102,25	54,88	53,76	56,00
1	89 106	88 468	89 775	3 476	3 448	3 506	39,01	38,97	39,05	60,53	59,71	61,32
2	85 630	85 020	86 269	1 131	1 125	1 137	13,21	13,24	13,18	61,96	61,11	62,79
3	84 499	83 895	85 132	618	623	612	7,31	7,42	7,19	61,79	60,92	62,62
4	83 881	83 272	84 520	420	426	413	5,01	5,12	4,89	61,24	60,37	62,07
5	83 461	82 846	84 107	305	303	308	3,65	3,65	3,66	60,54	59,68	61,37
6	83 156	82 543	83 799	244	243	246	2,94	2,95	2,93	59,76	58,90	60,60
7	82 912	82 300	83 553	206	207	203	2,48	2,51	2,43	58,94	58,07	59,77
8	82 706	82 093	83 350	180	185	175	2,18	2,26	2,10	58,08	57,22	58,92
9	82 526	81 908	83 175	164	170	156	1,98	2,08	1,88	57,21	56,34	58,04
10	82 362	81 738	83 019	155	163	149	1,89	1,99	1,79	56,32	55,46	57,15
11	82 207	81 575	82 870	151	158	145	1,84	1,93	1,76	55,43	54,57	56,25
12	82 056	81 417	82 725	153	154	150	1,86	1,90	1,81	54,53	53,68	55,35
13	81 903	81 263	82 575	159	157	162	1,94	1,93	1,96	53,63	52,78	54,45
14	81 744	81 106	82 413	178	170	186	2,18	2,09	2,26	52,73	51,88	53,55
15	81 566	80 936	82 227	204	192	217	2,50	2,38	2,64	51,85	50,98	52,67
16	81 362	80 744	82 010	234	222	246	2,88	2,75	3,00	50,98	50,10	51,81
17	81 128	80 522	81 764	262	256	269	3,23	3,17	3,29	50,12	49,24	50,97
18	80 866	80 266	81 495	287	285	286	3,54	3,56	3,51	49,28	48,40	50,13
19	80 579	79 981	81 209	306	312	301	3,80	3,90	3,70	48,46	47,57	49,31
20	80 273	79 669	80 908	322	330	314	4,01	4,14	3,88	47,64	46,75	48,49
21	79 951	79 339	80 594	333	336	329	4,17	4,24	4,09	46,83	45,94	47,68
22	79 618	79 003	80 265	337	333	342	4,23	4,21	4,26	46,02	45,14	46,87
23	79 281	78 670	79 923	338	327	349	4,26	4,16	4,36	45,22	44,33	46,07
24	78 943	78 343	79 574	338	329	351	4,29	4,19	4,41	44,41	43,51	45,27
25	78 605	78 014	79 223	343	333	353	4,36	4,27	4,46	43,60	42,69	44,47
26	78 262	77 681	78 870	344	336	353	4,40	4,33	4,47	42,79	41,87	43,66
27	77 918	77 345	78 517	343	337	348	4,40	4,36	4,44	41,97	41,05	42,86
28	77 575	77 008	78 169	344	342	347	4,43	4,44	4,43	41,16	40,23	42,05
29	77 231	76 666	77 822	346	349	344	4,48	4,55	4,43	40,34	39,41	41,23
30	76 885	76 317	77 478	348	356	340	4,52	4,66	4,39	39,52	38,58	40,41
31	76 537	75 961	77 138	347	359	337	4,54	4,73	4,36	38,69	37,76	39,59
32	76 190	75 602	76 801	352	364	341	4,62	4,81	4,44	37,87	36,94	38,76
33	75 838	75 238	76 460	359	371	349	4,73	4,93	4,57	37,04	36,12	37,93
34	75 479	74 867	76 111	368	381	357	4,88	5,10	4,69	36,21	35,29	37,10
35	75 111	74 486	75 754	378	395	364	5,03	5,30	4,81	35,39	34,47	36,27
36	74 733	74 091	75 390	387	405	373	5,18	5,46	4,94	34,57	33,65	35,45
37	74 346	73 686	75 017	395	414	379	5,32	5,62	5,05	33,74	32,83	34,62
38	73 951	73 272	74 638	406	428	386	5,49	5,85	5,17	32,92	32,02	33,79
39	73 545	72 844	74 252	418	448	392	5,68	6,14	5,28	32,10	31,20	32,97
40	73 127	72 396	73 860	429	460	401	5,86	6,36	5,43	31,28	30,39	32,14
41	72 698	71 936	73 459	437	471	409	6,01	6,54	5,57	30,46	29,58	31,31
42	72 261	71 465	73 050	449	485	418	6,22	6,79	5,73	29,64	28,77	30,48
43	71 812	70 980	72 632	461	506	424	6,42	7,13	5,83	28,83	27,97	29,66
44	71 351	70 474	72 208	477	530	431	6,68	7,52	5,97	28,01	27,16	28,83
45	70 874	69 944	71 777	496	555	445	7,00	7,94	6,20	27,19	26,37	28,00
46	70 378	69 389	71 332	520	582	466	7,39	8,39	6,53	26,38	25,57	27,17
47	69 858	68 807	70 866	543	609	485	7,78	8,85	6,84	25,57	24,79	26,34
48	69 315	68 198	70 381	572	640	511	8,25	9,38	7,26	24,77	24,00	25,52
49	68 743	67 558	69 870	604	674	538	8,78	9,98	7,71	23,97	23,23	24,71
50	68 139	66 884	69 332	637	711	569	9,35	10,63	8,20	23,18	22,45	23,89
51	67 502	66 173	68 763	669	746	595	9,91	11,27	8,66	22,39	21,69	23,09
52	66 833	65 427	68 168	708	784	634	10,59	11,99	9,29	21,61	20,93	22,28
53	66 125	64 643	67 534	746	827	666	11,28	12,79	9,87	20,84	20,18	21,49
54	65 379	63 816	66 868	788	874	704	12,06	13,69	10,53	20,07	19,43	20,70

40. Tavole di mortalità

b. Tavola di mortalità della popolazione del Regno, in base ai risultati del VII Censimento della popolazione (21 aprile 1931-IX) ed al numero delle morti osservate nel triennio 1930-1932

Età in anni	Sopravviventi			Morti			Probabilità di morte (moltiplicate per 1000)			Vita media (in anni)		
	su 100 000 nati											
	M F	M	F	M F	M	F	M F	M	F	M F	M	F
55	64 591	62 942	66 164	838	924	752	12,97	14,68	11,36	19,31	18,70	19,91
56	63 753	62 018	65 412	901	988	814	14,14	15,93	12,45	18,56	17,97	19,14
57	62 852	61 030	64 598	961	1 050	869	15,28	17,20	13,45	17,82	17,25	18,37
58	61 891	59 980	63 729	1 022	1 115	928	16,52	18,59	14,56	17,09	16,54	17,61
59	60 869	58 865	62 801	1 091	1 182	998	17,92	20,08	15,89	16,36	15,85	16,87
60	59 778	57 683	61 803	1 173	1 264	1 080	19,63	21,92	17,47	15,65	15,16	16,13
61	58 605	56 419	60 723	1 249	1 341	1 154	21,31	23,77	19,01	14,96	14,49	15,41
62	57 356	55 078	59 569	1 330	1 412	1 243	23,18	25,64	20,87	14,27	13,83	14,70
63	56 026	53 666	58 326	1 419	1 485	1 350	25,33	27,66	23,15	13,60	13,18	14,00
64	54 607	52 181	56 976	1 523	1 575	1 466	27,89	30,19	25,73	12,94	12,54	13,32
65	53 084	50 606	55 510	1 631	1 680	1 577	30,72	33,19	28,40	12,30	11,92	12,66
66	51 453	48 926	53 933	1 741	1 785	1 692	33,85	36,49	31,38	11,67	11,31	12,02
67	49 712	47 141	52 241	1 851	1 885	1 810	37,23	39,99	34,64	11,06	10,72	11,39
68	47 861	45 256	50 431	1 966	1 991	1 932	41,07	43,99	38,32	10,47	10,15	10,78
69	45 895	43 265	48 499	2 070	2 090	2 044	45,11	48,31	42,13	9,90	9,59	10,19
70	43 825	41 175	46 455	2 180	2 192	2 161	49,74	53,23	46,53	9,34	9,05	9,61
71	41 645	38 983	44 294	2 285	2 282	2 283	54,88	58,53	51,54	8,80	8,53	9,06
72	39 360	36 701	42 011	2 415	2 385	2 435	61,34	64,99	57,97	8,29	8,03	8,52
73	36 945	34 316	39 576	2 527	2 473	2 572	68,40	72,06	64,99	7,79	7,56	8,02
74	34 418	31 843	37 004	2 616	2 544	2 681	76,02	79,89	72,43	7,33	7,10	7,54
75	31 802	29 299	34 323	2 656	2 572	2 732	83,51	87,79	79,61	6,89	6,68	7,09
76	29 146	26 727	31 591	2 680	2 579	2 775	91,96	96,52	87,84	6,47	6,27	6,66
77	26 466	24 148	28 816	2 668	2 543	2 788	100,81	105,29	96,74	6,08	5,89	6,25
78	23 798	21 605	26 028	2 642	2 489	2 790	111,01	115,20	107,20	5,71	5,52	5,87
79	21 156	19 116	23 238	2 567	2 409	2 721	121,32	126,03	117,08	5,36	5,18	5,52
80	18 589	16 707	20 517	2 456	2 305	2 606	132,13	137,99	127,02	5,03	4,85	5,18
81	16 133	14 402	17 911	2 323	2 164	2 482	143,98	150,26	138,58	4,71	4,55	4,86
82	13 810	12 238	15 429	2 161	1 999	2 327	156,53	163,29	150,80	4,42	4,26	4,56
83	11 649	10 239	13 102	1 978	1 812	2 144	169,75	177,04	163,67	4,15	4,00	4,29
84	9 671	8 427	10 958	1 776	1 614	1 941	183,61	191,51	177,14	3,90	3,75	4,03
85	7 895	6 813	9 017	1 563	1 408	1 724	198,08	206,64	191,19	3,66	3,52	3,78
86	6 332	5 405	7 293	1 350	1 202	1 501	213,11	222,40	205,74	3,44	3,30	3,56
87	4 982	4 203	5 792	1 139	1 003	1 278	228,63	238,72	220,76	3,24	3,10	3,35
88	3 843	3 200	4 514	940	818	1 066	244,59	255,53	236,16	3,05	2,92	3,16
89	2 903	2 382	3 448	757	650	869	260,89	272,76	251,89	2,88	2,75	2,99
90	2 146	1 732	2 579	596	503	691	277,48	290,32	267,86	2,72	2,59	2,82
91	1 550	1 229	1 888	456	378	536	294,26	308,12	284,00	2,57	2,45	2,67
92	1 094	851	1 352	340	278	406	311,16	326,07	300,24	2,44	2,31	2,54
93	754	573	946	248	197	299	328,09	344,07	316,50	2,31	2,19	2,41
94	506	376	647	174	136	215	344,98	362,04	332,72	2,20	2,08	2,29
95	332	240	432	120	91	151	361,75	379,88	348,82	2,09	1,98	2,18
96	212	149	281	80	59,4	102	378,35	397,53	364,75	2,00	1,88	2,09
97	132	89,6	179	52,3	37,2	68	394,70	414,90	380,46	1,90	1,80	1,99
98	79,7	52,4	111	32,8	22,6	44,2	410,76	431,93	395,90	1,83	1,72	1,91
99	46,9	29,8	66,8	20,0	13,4	27,5	426,48	448,58	411,04	1,75	1,65	1,83
100	26,9	16,4	39,3	11,9	7,61	16,7	441,83	464,80	425,83	1,68	1,58	1,76
101	15,0	8,79	22,6	6,84	4,22	10,0	456,79	480,55	440,26	1,62	1,52	1,69
102	8,16	4,57	12,6	3,84	2,27	5,70	471,31	495,81	454,30	1,56	1,47	1,64
103	4,32	2,30	6,90	2,10	1,17	3,23	485,40	510,57	467,95	1,50	1,42	1,58
104	2,22	1,13	3,67	1,11	0,59	1,77	499,05	524,81	481,18	1,45	1,38	1,52
105	1,11	0,54	1,90	0,57	0,29	0,94	512,24	538,53	494,01	1,41	1,33	1,48
106	0,54	—	0,96	0,28	—	0,48	524,97	—	506,42	1,37	—	1,44

40. Tavole di mortalità

c. Tavola di mortalità per la popolazione del Regno, distinta secondo lo stato civile, in base al censimento 21 aprile 1931-IX e al movimento della popolazione nel triennio 1930-32 (a)

Età in anni	Maschi						Femmine					
	Celibi		Coniugati (b)		Vedovi (c)		Nubili		Coniugate (b)		Vedove (c)	
	Probabilità di morte	Sopravvivenenti	Probabilità di morte	Sopravvivenenti	Probabilità di morte	Sopravvivenenti	Probabilità di morte	Sopravvivenenti	Probabilità di morte	Sopravvivenenti	Probabilità di morte	Sopravvivenenti
25.....	5,05	100 000	3,02	100 000	6,80	100 000	4,80	100 000	4,12	100 000	6,87	100 000
26.....	5,35	99 495	3,14	99 698	7,15	99 320	4,92	99 520	4,11	99 588	6,81	99 313
27.....	5,66	98 963	3,28	99 385	7,42	98 610	4,97	99 030	4,10	99 179	6,73	98 637
28.....	6,02	98 403	3,43	99 059	7,60	97 878	5,01	98 538	4,10	98 772	6,62	97 973
29.....	6,38	97 810	3,59	98 719	7,64	97 134	5,05	98 045	4,11	98 367	6,44	97 324
30.....	6,75	97 186	3,76	98 365	7,74	96 392	5,08	97 549	4,15	97 963	6,21	96 698
31.....	7,09	96 530	3,92	97 995	7,76	95 646	5,09	97 054	4,20	97 556	6,00	96 097
32.....	7,43	95 846	4,10	97 611	7,96	94 904	5,17	96 560	4,28	97 147	5,83	95 520
33.....	7,75	95 134	4,28	97 211	8,13	94 148	5,25	96 061	4,39	96 731	5,68	94 964
34.....	8,05	94 396	4,46	96 795	8,24	93 383	5,34	95 556	4,50	96 306	5,62	94 424
35.....	8,38	93 636	4,64	96 363	8,42	92 614	5,45	95 046	4,62	95 873	5,57	93 893
36.....	8,77	92 852	4,84	95 916	8,81	91 834	5,61	94 528	4,75	95 430	5,49	93 371
37.....	9,21	92 037	5,04	95 451	9,10	91 025	5,76	93 998	4,88	94 976	5,45	92 858
38.....	9,67	91 190	5,26	94 970	9,41	90 196	5,94	93 456	5,00	94 513	5,45	92 352
39.....	10,17	90 308	5,49	94 471	9,76	89 348	6,15	92 901	5,13	94 040	5,45	91 849
40.....	10,67	89 390	5,72	93 952	10,05	88 476	6,38	92 330	5,26	93 558	5,50	91 348
41.....	11,11	88 436	5,97	93 415	10,22	87 586	6,62	91 741	5,38	93 066	5,61	90 846
42.....	11,53	87 453	6,26	92 857	10,47	86 691	6,91	91 133	5,53	92 565	5,77	90 336
43.....	11,98	86 445	6,59	92 276	10,74	85 784	7,22	90 504	5,69	92 053	5,96	89 815
44.....	12,46	85 409	6,95	91 668	11,07	84 862	7,55	89 850	5,88	91 530	6,21	89 279
45.....	12,98	84 345	7,36	91 031	11,52	83 923	7,95	89 172	6,10	90 991	6,54	88 725
46.....	13,59	83 250	7,82	90 361	11,94	82 956	8,40	88 463	6,37	90 436	6,94	88 145
47.....	14,32	82 119	8,29	89 654	12,52	81 966	8,83	87 720	6,67	89 860	7,37	87 533
48.....	15,15	80 943	8,78	88 911	13,17	80 939	9,31	86 945	7,03	89 261	7,84	86 888
49.....	16,01	79 717	9,32	88 130	13,80	79 873	9,84	86 136	7,45	88 633	8,32	86 207
50.....	16,97	78 440	9,93	87 309	14,45	78 771	10,35	85 288	7,93	87 973	8,81	85 489
51.....	17,94	77 109	10,57	86 442	15,26	77 633	10,90	84 406	8,45	87 275	9,33	84 736
52.....	18,87	75 726	11,29	85 528	15,95	76 448	11,58	83 486	9,05	86 538	9,96	83 946
53.....	19,89	74 297	12,12	84 563	16,77	75 229	12,28	82 519	9,70	85 755	10,70	83 110
54.....	21,08	72 819	13,02	83 538	17,74	73 967	13,07	81 505	10,41	84 923	11,57	82 220
55.....	22,42	71 284	13,98	82 450	18,75	72 655	13,99	80 440	11,22	84 039	12,53	81 269
56.....	24,03	69 686	15,11	81 297	19,88	71 293	15,06	79 315	12,18	83 096	13,58	80 251
57.....	25,89	68 011	16,33	80 069	21,35	69 876	16,23	78 120	13,19	82 084	14,70	79 161
58.....	27,87	66 251	17,52	78 761	22,69	68 384	17,46	76 852	14,30	81 001	15,80	77 997
59.....	29,85	64 404	18,70	77 381	24,03	66 832	18,68	75 511	15,40	79 843	16,89	76 765
60.....	31,73	62 482	20,55	75 934	25,73	65 226	20,70	74 100	16,76	78 613	17,93	75 468
61.....	33,97	60 499	22,36	74 374	28,14	63 548	22,58	72 566	18,27	77 296	19,64	74 115
62.....	36,34	58 444	24,13	72 711	30,34	61 760	24,37	70 928	20,36	75 884	22,06	72 660
63.....	39,25	56 320	26,04	70 956	32,44	59 886	26,25	69 199	22,78	74 339	24,78	71 057
64.....	42,52	54 110	28,45	69 109	34,95	57 943	28,38	67 383	25,32	72 645	27,19	69 296

(a) Le probabilità di morte fino a 24 anni non sono state sottoposte a perequazione e non si includono nella presente tavola. — (b) Compresi i separati legalmente. — (c) Compresi i divorziati.

40. Tavole di mortalità

c. Tavola di mortalità per la popolazione del Regno, distinta secondo lo stato civile, in base al censimento 21 aprile 1931-IX e al movimento della popolazione nel triennio 1930-1932

Età in anni	Maschi						Femmine					
	Celibi		Coniugati (a)		Vedovi (b)		Nubili		Coniugate (a)		Vedove (b)	
	Proba- bilità di morte	Sopravi- venti	Proba- bilità di morte	Sopravi- venti	Proba- bilità di morte	Sopravi- venti	Proba- bilità di morte	Sopravi- venti	Proba- bilità di morte	Sopravi- venti	Proba- bilità di morte	Sopravi- venti
65.....	46,36	51 809	31,25	67 143	37,51	55 918	31,42	65 470	27,74	70 806	29,79	67 412
66.....	50,75	49 407	34,17	65 044	41,10	53 821	35,11	63 413	30,48	68 842	32,99	65 404
67.....	55,86	46 900	37,42	62 822	45,58	51 608	38,76	61 187	33,76	66 743	36,75	63 246
68.....	60,96	44 280	41,32	60 471	50,51	49 256	42,30	58 815	37,64	64 490	40,78	60 922
69.....	65,54	41 581	45,61	57 972	54,73	46 768	46,30	56 327	41,21	62 063	44,68	58 437
70.....	71,79	38 855	49,88	55 328	59,76	44 209	50,90	53 719	44,83	59 505	49,01	55 826
71.....	79,53	36 066	54,65	52 568	65,62	41 567	55,20	50 985	49,25	56 837	54,38	53 090
72.....	88,50	33 198	60,88	49 696	73,01	38 839	60,40	48 171	55,49	54 038	61,68	50 203
73.....	95,94	30 260	67,83	46 670	85,05	36 003	66,61	45 261	62,68	51 040	69,32	47 107
74.....	104,17	27 356	74,86	43 505	89,77	33 085	74,79	42 246	69,57	47 840	76,80	43 841
75.....	113,69	24 507	82,02	40 248	98,56	30 115	83,45	39 087	75,38	44 512	84,12	40 474
76.....	124,97	21 721	90,12	36 947	108,04	27 147	92,62	35 825	81,55	41 157	93,17	37 069
77.....	134,48	19 006	98,79	33 617	117,36	24 214	101,92	32 507	89,21	37 801	103,31	33 616
78.....	143,59	16 450	108,00	30 296	128,96	21 372	112,34	29 194	98,18	34 428	112,88	30 143
79.....	152,70	14 088	117,21	27 024	140,56	18 616	122,76	25 914	107,15	31 048	122,45	26 740
80.....	164,57	11 937	127,99	23 857	152,66	16 000	133,61	22 733	117,54	27 721	133,86	23 466
81.....	177,02	9 972	139,56	20 803	165,41	13 557	145,05	19 696	128,85	24 463	145,98	20 325
82.....	190,02	8 207	151,93	17 900	178,79	11 315	157,06	16 839	141,15	21 311	158,80	17 358
83.....	203,55	6 648	165,10	15 180	192,75	9 292	169,60	14 194	154,48	18 303	172,28	14 601
84.....	217,57	5 294	179,08	12 674	207,27	7 501	182,63	11 787	168,92	15 475	186,39	12 086
85.....	232,04	4 143	193,86	10 404	222,27	5 946	196,12	9 634	184,51	12 861	201,08	9 833
86.....	246,90	3 181	209,40	8 387	237,71	4 624	210,01	7 745	201,30	10 488	216,31	7 856
87.....	262,09	2 396	225,68	6 631	253,51	3 525	224,25	6 118	219,32	8 377	232,00	6 157
88.....	277,57	1 768	242,64	5 135	269,61	2 631	238,78	4 746	238,60	6 540	248,08	4 728
89.....	293,16	1 277	260,22	3 889	285,93	1 922	253,53	3 613	259,14	4 979	264,47	3 555
90.....	309,10	903	278,34	2 877	302,39	1 372	268,44	2 697	280,91	3 689	281,10	2 615
91.....	325,02	624	296,93	2 076	318,92	957	283,46	1 973	303,88	2 653	297,88	1 880
92.....	340,95	421	315,87	1 460	335,44	652	298,51	1 414	327,96	1 847	314,74	1 320
93.....	356,85	277	335,07	999	351,89	433	313,55	992	353,03	1 241	331,58	905
94.....	372,63	178	354,41	664	368,19	281	328,52	681	378,94	803	348,34	605
95.....	388,26	112	373,78	429	384,29	177	343,36	457	405,49	499	364,95	394
96.....	403,68	68,5	393,09	268	400,14	109	358,04	300	432,46	296	381,35	250
97.....	418,85	40,8	412,22	163	415,69	65,5	372,51	193	459,59	168	397,48	155
98.....	433,73	23,7	431,08	95,8	430,91	38,3	386,74	121	486,61	90,9	413,29	93,3
99.....	448,28	13,4	449,58	54,5	445,77	21,8	400,71	74,1	513,26	46,7	428,76	54,7
100.....	462,48	7,42	467,66	30,0	460,23	12,1	414,37	44,4	539,27	22,7	443,83	31,3
101.....	476,31	3,99	485,26	16,0	474,28	6,52	427,73	26,0	564,41	10,47	458,51	17,38
102.....	489,76	2,09	502,32	8,22	487,92	3,43	440,76	14,9	588,50	4,56	472,75	9,41
103.....	502,81	1,07	518,80	4,09	501,12	1,76	453,45	8,33	611,39	1,88	486,55	4,96
104.....	515,46	0,53	534,70	1,97	513,90	0,88	465,79	4,55	633,00	0,73	499,91	2,55

(a) Compresi i separati legalmente. — (b) Compresi i divorziati.

B. Movimento migratorio da e per l'estero (a)

1. Espatri e rimpatri a scopo di lavoro dal 1876-1880 al 1938, secondo i Paesi di destinazione o di provenienza

a. Espatri

Anni	In complesso		Paesi continentali					Paesi transoceanici						
	N.	per 100 000 abitanti (b)	Fran- cia (c)	Sviz- zera	Ger- mania (d)	Austria Ungheria e Cecoslo- vacchia (e)	Altri Paesi (f)	Totale	Canada (g)	Stati Uniti d'America	Brasile	Argen- tina (h)	Altri Paesi (i)	Totale
1876-1880.....	108 797	390,2	36 856	13 282	7 315	19 196	5 552	82 201	28	2 647	3 722	8 608	11 591	26 596
1881-1885.....	154 141	438,0	44 500	7 032	6 927	25 624	11 063	95 146	212	14 952	8 371	26 532	8 928	58 995
1886-1890.....	221 699	742,3	30 314	7 203	10 351	34 118	8 708	90 694	1 042	34 094	34 739	51 769	9 361	131 005
1891.....	293 631	964,1	31 248	13 195	13 880	37 495	10 238	106 056	163	44 359	108 414	24 125	10 514	187 575
92.....	223 667	729,4	32 391	13 676	15 580	34 235	13 539	109 421	211	42 953	36 448	25 331	9 303	114 246
93.....	246 751	799,2	28 719	9 645	15 245	33 825	20 335	107 769	382	49 765	45 324	32 541	10 970	138 982
94.....	225 323	724,8	23 386	10 435	16 584	38 032	24 988	113 425	805	31 668	41 828	32 557	5 240	111 898
95.....	293 181	936,3	18 746	13 878	14 939	38 137	22 963	108 663	783	37 851	98 090	41 029	6 765	184 518
1891-1895.....	256 511	830,8	26 897	12 166	15 245	36 345	18 414	109 067	469	41 319	65 981	31 117	8 558	147 441
1896.....	307 482	975,9	17 967	18 311	17 245	41 147	18 565	113 235	397	53 486	76 665	56 026	7 673	194 247
97.....	299 855	945,4	19 566	25 266	21 080	45 521	18 344	127 777	139	47 000	80 984	36 712	7 243	202 078
98.....	283 715	888,6	22 927	27 613	26 852	47 665	22 746	147 803	328	56 375	38 659	33 938	6 612	135 912
99.....	308 339	959,4	25 047	29 282	40 283	46 692	26 268	167 572	1 021	63 156	26 574	44 168	5 848	140 767
900.....	352 782	1090,6	39 292	27 761	49 243	62 310	17 673	186 279	1 686	87 714	27 458	40 393	9 272	166 503
1896-1900.....	310 435	972,3	24 960	25 647	30 941	40 267	20 719	148 534	714	61 546	50 064	42 247	7 330	161 901
1901.....	533 245	1639,1	59 162	45 785	46 934	76 447	25 243	253 571	3 497	121 139	82 159	59 881	12 998	279 674
02.....	531 509	1625,4	59 777	50 233	52 885	54 319	29 641	246 855	2 951	193 772	40 434	36 778	10 719	284 654
03.....	507 976	1546,8	48 993	45 780	53 553	51 552	25 663	225 541	2 528	197 855	27 707	43 915	10 430	282 435
04.....	471 191	1427,1	45 559	52 263	55 049	39 437	26 517	218 825	4 748	168 789	19 724	51 779	7 326	252 366
05.....	726 331	2188,2	58 002	75 080	71 624	50 513	24 029	279 248	-5 930	316 797	30 079	86 158	8 119	447 083
1901-1905.....	554 050	1681,9	54 299	53 828	56 009	54 454	26 218	244 803	3 931	199 670	40 021	55 702	9 218	309 242
1906.....	787 977	2364,6	62 497	80 019	68 295	39 521	25 710	276 042	10 032	358 559	27 808	107 227	8 999	511 935
07.....	704 675	2102,6	63 105	83 026	75 885	41 953	24 805	288 774	10 436	298 124	21 298	78 493	7 550	415 901
08.....	486 674	1440,4	57 702	76 708	59 780	36 998	16 913	248 101	5 988	131 501	15 558	80 699	4 827	238 573
09.....	625 637	1835,9	56 863	66 951	53 391	30 989	18 181	226 355	8 786	280 351	19 263	84 949	5 933	399 282
10.....	651 475	1895,1	60 956	79 843	53 648	36 233	18 016	248 696	10 209	262 554	19 331	104 718	5 967	402 779
1906-1910.....	651 288	1908,6	60 225	77 305	62 200	37 139	20 725	257 594	9 090	266 220	20 652	91 217	6 513	393 694
1911.....	533 844	1539,7	63 370	88 777	64 950	35 099	18 869	271 065	9 094	191 087	22 287	32 719	7 592	262 779
12.....	711 446	2031,1	74 089	89 258	75 507	42 010	27 276	308 140	18 991	267 637	35 562	72 154	8 962	403 306
13.....	872 598	2462,8	83 435	90 019	81 947	39 033	18 598	313 032	30 699	376 776	31 952	111 500	8 639	559 566
14.....	479 152	1336,9	68 126	62 404	55 159	40 722	19 627	245 938	11 589	167 481	14 017	34 822	5 305	233 214
15.....	146 019	401,8	36 297	27 519	3 343	2 552	9 791	79 502	761	51 720	3 604	8 762	1 670	66 517
1911-1915.....	548 612	1546,4	65 063	71 596	56 181	31 883	18 812	243 535	14 227	210 940	21 484	51 992	6 434	305 077
1916.....	142 364	387,8	44 350	17 565	12	—	6 297	68 224	1 532	68 295	1 524	3 981	808	74 140
17.....	46 496	126,8	22 566	7 783	—	—	3 154	35 483	233	11 459	426	672	223	13 010
18.....	28 311	78,6	16 948	5 062	—	—	2 291	24 301	69	2 793	361	640	147	4 015
19.....	253 224	702,0	98 281	20 838	1 334	2 101	24 857	147 391	2 185	82 492	5 568	12 834	2 734	105 833
20.....	614 611	1690,1	157 025	24 277	2 821	2 970	18 279	205 372	8 475	349 042	10 563	37 431	3 728	409 239
1916-1920.....	217 001	595,9	67 834	15 105	833	1 014	10 968	95 754	2 199	102 416	3 692	11 112	1 528	121 247
1921.....	201 291	530,1	44 782	8 753	1 811	7 237	21 745	84 328	3 816	67 495	8 587	33 277	3 788	116 963
22.....	281 270	736,4	99 464	7 464	2 097	5 705	40 824	155 554	3 846	41 637	9 275	63 582	7 376	125 716
23.....	389 957	1018,7	167 982	8 772	576	2 047	25 896	205 273	7 783	51 740	13 574	105 235	6 352	184 684
24.....	364 370	939,8	201 715	12 618	1 063	2 219	21 473	239 088	3 459	35 379	9 723	67 403	9 323	125 282
25.....	279 431	714,4	145 529	13 626	1 688	2 841	13 874	177 558	1 751	29 723	7 367	52 986	10 046	101 873
1921-1925.....	303 264	787,4	131 894	10 247	1 447	4 010	24 762	172 360	4 131	45 194	9 705	64 497	7 377	130 904
1926.....	262 396	664,9	111 252	14 074	557	1 349	12 668	139 900	3 087	34 524	11 180	84 245	9 460	122 496
27.....	218 934	549,9	52 784	18 106	899	1 370	13 088	86 247	5 034	37 925	9 197	68 781	11 750	132 687
28 (a).....	149 967	373,1	49 351	15 449	752	813	12 808	79 173	1 158	36 766	2 650	25 808	4 412	70 794
29.....	149 831	369,3	51 001	17 003	555	604	18 891	88 054	1 304	31 365	2 303	23 245	3 560	61 777
30.....	280 097	686,0	167 209	26 024	1 531	800	25 421	220 985	1 335	22 064	1 736	28 738	5 239	59 112
1981.....	165 860	408,3	74 115	25 852	791	2 243	22 078	125 079	680	16 351	1 518	19 034	3 198	40 781
82.....	83 348	202,8	33 516	11 689	367	1 536	11 437	58 545	339	11 527	1 258	9 304	2 375	24 803
83.....	83 064	197,8	35 745	10 668	752	1 894	11 677	60 736	364	11 455	1 543	6 643	2 323	22 328
84.....	68 461	161,9	20 725	8 690	639	1 629	10 613	42 296	343	13 492	1 431	7 419	3 480	26 165
85.....	57 408	134,7	11 666	7 539	589	1 981	8 804	30 579	351	13 395	1 705	8 423	2 955	26 829
1931-1935.....	91 628	218,6	35 153	12 887	628	1 857	12 922	63 447	415	13 244	1 491	10 165	2 866	28 131
1936.....	41 710 (b) 97,0	9 614	3 890	487	1 353	6 678	21 882	330	10 207	1 320	5 781	2 190	19	19 828
37.....	59 945 (b) 138,1	14 717	5 417	663	1 134	7 739	29 670	343	15 640	1 349	8 943	4 000	30	27 500
38.....	61 548 (b) 140,6	10 551	5 925	9 555	104	7 419	33 554	401	12 197	1 122	9 886	4 388	27	27 994

(a) Con l'anno 1928 sono stati adottati nuovi criteri di rilevazione e con l'anno 1931 - nuove fonti di rilevazione. I dati dal 1928 in poi non sono, quindi, completamente comparabili con quelli degli anni precedenti. Per i nuovi criteri e le nuove fonti, vedasi: *Statistica delle migrazioni da e per l'estero, anni 1928, 1929 e 1930 con confronti dal 1921 al 1927*. - (b) Vedasi la nota (c) alla pag. 27 - (c) Compreso il Principato di Monaco. - (d) Compresa l'Austria per il 1935. - (e) La Cecoslovacchia è compresa dal 1919. - (f) Compresi i Paesi non determinati. - (g) Gli espatriati nel Canada fino al 1878 sono compresi fra gli espatriati negli S. U. A. - (h) Fino al 1878 fra gli espatriati in Argentina sono compresi anche gli espatriati nell'Uruguay e nel Paraguay. - (i) Sulla popolazione residente calcolata alla metà dell'anno.

1. Espatri e rimpatri a scopo di lavoro dal 1876-1880 al 1938 secondo i Paesi di destinazione o di provenienza

b. Rimpatri

Rimpatri da Paesi transoceanici dal 1902 al 1920

Anni Medie annue	Paesi transoceanici						Anni Medie annue	Paesi transoceanici					
	Canada	Stati Uniti d'America	Brasile	Argen- tina	Altri Paesi (a)	Totale		Canada	Stati Uniti d'America	Brasile	Argen- tina	Altri Paesi (a)	Totale
1902.....	—	48 880	27 510	20 745	1 311	98 446	1911.....	—	154 027	10 568	50 228	1 997	216 820
03.....	—	80 575	26 848	21 954	1 328	130 705	12.....	1 339	128 310	9 031	42 633	1 677	182 990
04.....	—	151 097	18 866	23 696	1 617	195 276	13.....	3 351	120 885	12 742	50 212	1 788	188 978
05.....	—	77 636	18 985	21 320	1 917	119 858	14.....	6 124	150 176	12 865	47 357	2 656	219 178
1902-05...	—	89 547	23 052	21 929	1 543	136 071	15.....	2 349	101 916	11 489	50 262	1 909	167 925
1906.....	—	109 258	17 236	29 630	1 863	157 987	1911-15...	3 291	131 063	11 339	48 138	3 005	195 178
07.....	—	176 727	20 721	48 820	2 160	248 428	1916.....	463	17 248	2 305	18 034	989	39 039
08.....	—	240 877	14 675	45 457	1 825	300 834	17.....	369	8 771	897	6 575	273	16 885
09.....	—	73 806	14 071	44 075	2 258	134 210	18.....	532	4 057	1 069	3 054	313	9 025
10.....	—	104 459	10 808	41 776	1 859	158 902	19.....	2 786	76 910	2 130	7 397	610	89 833
1906-10...	—	141 025	15 502	41 552	1 993	200 072	20.....	1 159	53 407	4 664	18 153	1 115	78 498
							1916-20...	1 062	32 078	2 213	10 643	660	46 656

Rimpatri da Paesi continentali e da Paesi transoceanici dal 1921 al 1938

Anni	In complesso		Paesi continentali						Paesi transoceanici					
	N.	per 100 000 abitanti (b)	Francia (c)	Svizzera	Germania (d)	Austria Ungheria e Cecoslo- vacchia (e)	Altri Paesi (a)	Totale	Canada	Stati Uniti d'America	Brasile	Argen- tina	Altri Paesi (a)	Totale
1921.....	123 999	326,0	20 089	4 727	230	1 838	3 219	30 083	2 477	73 116	3 928	13 553	842	93 916
22.....	110 786	290,0	36 096	3 738	538	2 228	13 041	55 641	535	36 886	3 940	13 165	619	55 145
23.....	119 738	311,0	63 396	5 374	365	1 401	8 962	79 498	272	24 359	3 338	11 152	1 119	40 240
24.....	172 811	445,0	88 243	8 671	439	1 663	8 405	107 421	495	42 746	4 662	16 040	1 457	65 390
25.....	189 071	483,4	103 299	8 237	1 026	1 639	7 959	122 160	415	39 367	4 618	20 451	2 060	66 911
1921-25.....	143 281	372,0	62 221	6 149	520	1 734	8 317	78 961	839	43 295	4 095	14 872	1 219	64 320
1926.....	177 617	450,1	85 123	11 363	536	1 269	7 806	106 097	841	39 524	4 324	24 111	2 720	71 520
27.....	140 428	352,7	46 296	12 745	456	1 266	6 241	67 004	641	43 787	3 683	22 608	2 705	73 424
28 (g).....	98 752	245,7	31 845	10 876	380	775	5 125	49 001	243	25 220	3 118	18 276	2 894	49 751
29.....	115 918	285,9	42 973	17 607	989	1 557	9 358	72 484	369	20 939	2 494	17 056	2 576	43 434
30.....	129 023	315,0	45 908	21 082	1 195	2 282	11 994	82 461	466	23 459	3 126	16 409	3 102	46 562
1931.....	107 730	261,6	32 191	17 120	734	2 103	12 177	64 325	483	22 894	1 977	14 581	3 470	43 405
32.....	73 175	176,0	19 448	7 308	500	1 834	10 380	39 470	404	19 599	936	10 494	2 272	33 705
33.....	65 836	166,8	20 617	6 826	660	2 202	9 457	39 762	226	13 205	1 153	9 548	1 942	26 074
34.....	49 827	117,9	10 842	5 114	452	1 786	10 584	28 778	176	9 516	1 104	8 519	1 734	21 049
35.....	39 470	92,0	10 438	4 947	452	2 206	9 131	27 174	78	5 334	883	4 683	1 318	12 296
1931-35.....	67 208	160,3	18 707	8 263	560	2 026	10 346	39 902	275	14 110	1 211	9 565	2 147	27 306
1936.....	32 760	(f) 76,2	7 189	2 387	334	1 458	8 357	19 703	178	7 139	698	3 803	1 239	13 057
37.....	35 741	(f) 82,3	8 039	3 084	266	1 209	7 982	20 580	134	8 202	934	4 506	1 385	15 161
38.....	36 892	(f) 84,3	8 440	4 628	2 546	99	8 662	24 375	159	7 070	741	3 448	1 099	12 517

(a) Compresi i Paesi non determinati. — (b) Vedasi la nota (c) alla pagina 27. — (c) Compreso il Principato di Monaco. — (d) Compresa l'Austria a partire dal 1938. — (e) La Cecoslovacchia è compresa dal 1919. — (f) Sulla popolazione residente calcolata alla metà dell'anno. — (g) Vedasi la nota (a) alla pag. precedente.

2. Espatri e rimpatri non a scopo di lavoro dal 1934 al 1938, secondo i Paesi di destinazione o di provenienza

Anni	In complesso		Paesi Continentali					Paesi Transoceanici						
	N.	per 100 000 abitanti (a)	Francia e Princip. Monaco	Svizzera	Germania (b)	Austria, Ungheria e Cecoslovacchia (c)	Altri Paesi	Totale	Canada	Stati Uniti di America	Brasile	Argentina	Altri Paesi	Totale
a. Espatri														
1934.....	107 588	254,5	32 973	20 154	4 765	13 557	28 663	100 112	93	2 721	990	1 902	1 770	7 476
1935.....	110 845	260,0	31 496	20 063	4 645	19 796	28 260	104 260	24	2 440	894	1 637	1 590	6 585
1936.....	76 132	177,1	21 954	12 806	5 122	16 761	14 429	71 072	28	1 925	950	991	1 166	5 060
1937.....	106 951	(d) 246,4	43 782	21 132	4 798	12 145	18 154	100 011	25	2 215	1 276	1 809	1 615	6 940
1938.....	95 623	(d) 218,4	30 870	21 307	14 280	1 086	21 442	88 985	43	2 141	1 091	1 596	1 767	6 638
b. Rimpatri														
1934.....	57 082	135,0	11 273	10 875	2 967	10 135	16 085	51 335	90	2 355	699	1 357	1 246	5 747
1935.....	67 207	157,6	16 510	11 307	2 604	15 641	16 992	63 054	37	1 444	716	887	1 069	4 153
1936.....	43 548	101,3	7 898	5 068	2 335	11 751	12 211	39 263	27	1 695	822	848	893	4 285
1937.....	52 982	(d) 122,1	17 044	8 371	1 496	7 034	13 128	47 073	29	1 716	1 238	1 599	1 327	5 909
1938.....	57 191	(d) 130,6	17 427	10 483	6 872	702	16 196	51 680	37	1 868	1 003	1 194	1 409	5 511

(a) Vedasi la nota (c) alla pag. 27 — (b), (c) Vedansi le note (d) ed (e) alla pag. 56. — (d) Vedasi la nota (i) alla pagina precedente.

3. Espatri e rimpatri di lavoratori e non lavoratori nell'anno 1938, secondo i Compartimenti di provenienza o di destinazione

Compartimenti di provenienza o di destinazione	Paesi Continentali					Paesi Transoceanici						
	Espatri			Rimpatri		Espatri			Rimpatri			
	in complesso	primi espatri		in complesso	primi rimpatri	in complesso	primi espatri		in complesso	primi rimpatri		
		in totale	temporanei				presunti definitivi	in totale			temporanei	presunti definitivi
a. Lavoratori												
Piemonte	2 366	1 680	1 385	295	1 880	1 212	1 259	619	70	549	1 150	1 148
Liguria	425	287	249	38	537	369	678	389	126	263	566	564
Lombardia	5 431	3 867	3 281	586	3 575	2 450	1 007	666	95	571	753	750
Venezia Tridentina.....	1 970	1 591	1 428	163	802	547	285	196	3	193	139	139
Veneto.....	7 843	6 915	6 006	909	3 420	2 644	2 261	1 825	51	1 774	955	953
Venezia Giulia e Zara....	1 074	449	386	63	1 902	864	653	581	52	529	311	311
Emilia	2 675	2 006	1 708	298	1 709	1 076	523	258	41	217	376	375
Toscana	2 592	1 370	840	530	2 949	1 298	951	533	27	506	677	677
Marche	161	122	47	75	129	101	528	329	22	307	306	306
Umbria	80	46	17	29	127	94	62	27	1	26	68	68
Lazio	1 217	984	847	137	936	586	1 328	762	69	693	578	577
Abruzzi e Molise.....	221	197	94	103	119	91	2 583	1 856	83	1 773	762	762
Campania	304	214	155	59	287	195	2 852	1 759	100	1 659	1 382	1 381
Puglie	278	200	147	53	312	229	1 508	843	36	807	820	820
Lucania	26	20	13	7	6	4	759	597	31	566	236	236
Calabria.....	211	146	18	128	96	46	5 084	4 132	261	3 871	1 251	1 251
Sicilia	1 282	521	264	257	1 748	830	3 886	2 184	73	2 111	1 874	1 874
Sardegna.....	213	125	74	51	552	290	30	22	2	20	53	52
Non indicato.....	5 185	187	142	45	3 289	1 996	1 757	340	13	327	260	246
Regno...	33 554	20 927	17 101	3 826	24 375	14 922	27 994	17 918	1 156	16 762	12 517	12 480
b. Non lavoratori												
Piemonte	16 645	12 137	12 134	3	10 349	7 721	729	435	365	70	586	579
Liguria	3 899	2 376	2 372	4	2 198	1 338	820	379	321	58	770	768
Lombardia	19 329	10 511	10 495	16	10 836	6 306	813	546	507	39	723	718
Venezia Tridentina.....	4 317	2 034	2 034	—	2 026	852	25	10	9	1	23	23
Veneto.....	4 671	3 215	3 206	9	2 401	1 531	173	106	87	19	209	207
Venezia Giulia e Zara....	12 147	6 186	6 185	1	8 523	3 510	91	62	57	5	88	83
Emilia	3 258	2 364	2 359	5	1 765	1 260	186	105	89	16	171	169
Toscana.....	4 706	3 185	3 175	10	2 419	1 452	512	219	164	55	476	476
Marche	608	462	457	5	240	166	71	38	29	9	83	83
Umbria	672	568	567	1	490	424	14	5	4	1	17	17
Lazio	8 378	5 901	5 897	4	4 593	2 822	850	632	586	46	697	686
Abruzzi e Molise.....	295	212	209	3	184	125	76	41	18	23	70	70
Campania	2 218	1 491	1 490	1	1 758	1 229	488	186	144	42	579	578
Puglie	655	437	436	1	352	189	78	29	18	11	95	94
Lucania.....	41	21	21	—	13	7	47	12	3	9	99	99
Calabria.....	224	166	164	2	83	56	87	25	6	19	140	140
Sicilia	2 095	1 300	1 292	8	1 358	795	215	86	69	17	284	284
Sardegna.....	367	260	258	2	264	152	4	3	—	6	6	6
Non indicato.....	4 460	741	736	5	1 828	848	1 359	366	334	32	395	391
Regno...	88 985	53 567	53 487	80	51 680	30 783	6 638	3 285	2 813	472	5 511	5 471

4. Espatri e rimpatri di lavoratori e non lavoratori nell'anno 1938, secondo i Paesi di destinazione o di provenienza

Paesi di destinazione o di provenienza	Lavoratori						Non lavoratori					
	Espatri				Rimpatri		Espatri				Rimpatri	
	In com- plesso	primi espatri			in com- plesso	primi rim- patri	in com- plesso	primi espatri			in com- plesso	primi rim- patri
		in totale	presunti	defini- tivi				in totale	presunti	defini- tivi		
a. Paesi Continentali												
Francia e Princ. di Monaco.....	10 551	6 349	3 422	2 927	8 440	4 745	30 870	22 494	22 448	46 17	427	12 644
Svizzera	5 925	2 788	2 658	130	4 628	3 221	21 307	12 233	12 230	3 10	483	6 375
Germania (a).....	9 555	8 714	8 643	71	2 546	1 907	14 280	7 909	7 904	5 6	872	3 538
Belgio, Lussemburgo, Paesi Bassi.....	751	398	209	189	718	570	1 369	758	757	1 6	675	409
Ungheria e Cecoslovacchia	104	35	34	1	99	63	1 086	559	558	1 7	702	379
Stati Balcanici.....	2 316	659	572	87	2 568	1 137	13 464	6 331	6 328	3 9	767	4 144
Altri Paesi d'Europa	1 368	969	856	113	1 233	1 007	3 175	1 991	1 982	9 1	967	1 258
Asia ed Africa Mediterranee.....	2 984	1 015	707	308	4 143	2 272	3 434	1 292	1 280	12 3	787	2 036
Totale...	33 554	20 927	17 101	3 826	24 375	14 922	88 985	53 587	53 487	80 51	680	30 783
b. Paesi Transoceanici												
Canada.....	401	262	—	262	159	159	43	19	16	31	37	37
Stati Uniti d'America	12 197	5 339	205	5 134	7 070	7 064	2 141	1 169	964	205	1 868	1 866
Brasile	1 122	683	56	627	741	738	1 091	498	459	39	1 003	1 000
Argentina.....	9 886	7 958	744	7 214	3 448	3 444	1 596	728	612	116	1 194	1 193
America Centrale.....	111	68	13	55	59	58	167	46	39	7	136	132
Altri Paesi d'America.....	928	700	86	614	289	287	971	432	370	62	916	911
Oceania.....	2 726	2 481	1	2 480	467	466	82	32	16	16	59	59
Asia ed Africa non Mediterranee.....	623	427	51	376	284	274	547	361	337	24	298	273
Totale...	27 994	17 918	1 156	16 762	12 517	12 490	6 638	3 285	2 813	472	5 511	5 471
In complesso...	61 548	38 845	18 257	20 588	36 892	27 412	95 623	56 852	56 300	552 57	191	36 254

(a) Compresa l'Austria.

5. Espatri e rimpatri di lavoratori secondo i gruppi di età, il sesso e gli aggruppamenti familiari

Gruppi di età Aggruppamenti familiari		Espatri					Rimpatri				
		1938	1937	1936	1935	1934	1938	1937	1936	1935	1934
meno di 15	MF	8 736	11 544	9 160	11 660	13 582	3 680	4 744	4 154	4 020	5 865
	M	4 782	6 254	5 050	6 280	7 224	1 857	2 469	2 210	2 193	3 170
15 — 24	MF	12 296	12 673	7 491	9 633	13 120	3 645	3 780	3 273	4 398	5 946
	M	7 141	7 331	3 525	4 603	7 233	1 791	1 798	1 577	2 277	3 516
25 — 34	MF	17 041	14 528	9 718	15 097	18 176	8 808	8 164	7 972	10 924	13 735
	M	11 487	8 234	4 783	8 562	10 916	5 555	5 032	5 176	7 396	9 893
35 — 44	MF	11 118	10 142	7 469	10 634	11 579	8 707	8 355	7 838	9 395	11 195
	M	7 177	5 417	3 840	6 290	7 331	5 916	5 400	5 333	6 491	8 098
45 — 54	MF	5 765	5 661	4 168	5 638	6 578	5 729	5 472	5 094	5 812	7 158
	M	3 477	3 074	2 297	3 472	4 250	3 686	3 441	3 512	4 026	5 187
55 — ω (a)	MF	6 592	5 397	3 704	4 746	5 426	6 323	5 226	4 429	4 921	5 928
	M	3 777	2 788	1 779	2 502	2 974	4 070	3 173	2 806	3 178	3 923
Totale.....	MF	61 548	59 945	41 710	57 408	68 461	38 892	35 741	32 760	39 470	49 827
	M	37 841	33 098	21 274	31 709	39 928	22 875	21 313	20 614	25 561	38 787
Espatri o rimpatri	Isolati....	43 853	37 647	24 855	36 154	44 271	28 644	25 681	23 918	30 770	37 781
	A gruppi.	17 695	22 298	16 855	21 254	24 190	8 248	10 060	8 842	8 700	12 046

(a) Compresa l'età ignota.

6. Espatri e rimpatri di lavoratori di 15 anni e più, secondo la professione o condizione ed il sesso

Professioni e condizioni		Espatri								Rimpatriati							
		1938		1937		1936		1935		1938		1937		1936		1935	
		N.	%	N.	%	N.	%	N.	%	N.	%	N.	%	N.	%	N.	%
Agricoltura e caccia	MF	4 295	8,1	4 933	10,2	3 000	9,2	4 327	9,6	2 142	6,5	2 297	7,4	2 340	8,2	3 226	9,1
	M	3 598	—	4 406	—	2 424	—	3 652	—	2 053	—	2 216	—	2 247	—	3 097	—
Industrie e artigiano nato	MF	24 597	46,6	16 488	34,1	10 087	31,0	16 009	35,0	15 380	46,3	12 596	40,6	12 900	45,1	14 867	41,9
	M	22 902	—	14 637	—	8 814	—	14 187	—	14 197	—	11 564	—	11 901	—	13 623	—
Trasporti ed affini	MF	2 807	5,3	2 872	5,9	2 041	6,3	3 790	8,3	1 724	5,2	2 099	6,8	1 753	6,1	3 303	9,3
	M	2 807	—	2 868	—	2 031	—	3 781	—	1 724	—	2 096	—	1 747	—	3 290	—
Personale di servizio e di fatica	MF	2 327	4,4	2 262	4,7	1 764	5,4	2 741	6,0	1 543	4,7	1 343	4,3	1 223	4,3	1 738	4,9
	M	722	—	747	—	476	—	700	—	652	—	535	—	518	—	680	—
Professioni ed impieghi vari	MF	2 163	4,1	2 055	4,2	1 883	5,8	2 644	5,8	2 539	7,6	2 193	7,1	1 887	6,6	2 692	7,6
	M	1 759	—	1 649	—	1 536	—	2 121	—	2 021	—	1 802	—	1 623	—	2 233	—
Condizioni non professionali	MF	15 492	29,3	17 518	36,2	13 004	39,9	15 937	33,6	9 639	29,0	10 036	32,4	8 290	29,0	9 280	26,2
	M	164	—	296	—	212	—	191	—	135	—	212	—	176	—	122	—
Altre professioni e condizioni ignote	MF	1 131	2,2	2 273	4,7	771	2,4	840	1,8	245	0,7	433	1,4	213	0,7	344	1,0
	M	1 107	—	2 241	—	731	—	797	—	236	—	419	—	192	—	323	—
Totale	MF	52 812	100,0	48 401	100,0	32 550	100,0	45 748	100,0	33 212	100,0	30 997	100,0	28 606	100,0	35 450	100,0
	M	33 059	—	26 844	—	16 224	—	25 429	—	21 018	—	18 844	—	18 404	—	23 388	—

IV. AGRICOLTURA E FORESTE

A. Principali prodotti dal 1879 in poi (a)

Anni Medie annue	Fru- mento	Grano- turco	Risone	Agrumi	Vino	Olio d'oliva	Anni Medie annue	Fru- mento	Grano- turco	Risone	Agrumi	Vino	Olio d'oliva
1879-80...	43 707	21 661	4 945	2 378	19 862	3 457	1911.....	52 362	23 796	4 792	7 865	42 654	2 422
1881-85...	34 288	19 602	4 021	3 248	23 582	1 913	12.....	45 102	25 063	4 395	6 670	44 123	958
1886-90...	32 793	20 294	3 635	4 342	31 364	2 536	13.....	58 452	27 532	5 432	8 765	52 240	1 742
1891.....	38 885	18 388	3 469	3 954	36 992	2 740	14.....	46 153	26 663	5 447	8 016	43 046	1 784
92.....	31 798	18 302	3 630	3 925	33 972	1 686	15.....	46 414	30 945	5 606	7 591	19 055	1 514
93.....	37 170	21 100	2 455	4 151	32 164	2 941	1911-15...	49 697	26 800	5 134	7 781	40 224	1 684
94.....	33 423	15 123	2 869	4 437	25 817	2 120	1916.....	48 044	20 714	5 203	8 557	38 960	2 062
95.....	32 369	17 883	2 997	4 472	24 246	2 894	17.....	38 102	21 025	5 264	6 327	48 715	2 115
1891-95...	34 729	18 159	3 084	4 128	30 638	2 476	18.....	49 885	19 455	5 235	6 912	36 408	2 890
1896.....	39 920	20 275	1 881	4 330	28 600	1 912	19.....	46 204	21 806	4 867	6 628	35 002	1 141
97.....	23 891	16 718	3 215	3 673	28 350	1 800	20.....	38 466	22 683	4 512	6 293	42 294	2 039
98.....	37 752	20 207	3 090	4 193	32 940	2 500	1916-20...	44 140	21 137	5 016	6 943	40 276	2 049
99.....	37 908	22 464	3 320	5 063	32 500	870	1921.....	52 482	23 452	4 713	6 139	31 908	1 615
900.....	40 100	22 320	4 740	5 288	34 810	1 820	22 (a) ..	43 992	19 507	4 644	6 774	35 585	2 843
1896-900..	35 914	20 397	3 249	4 509	31 440	1 780	23.....	61 191	22 659	5 209	6 182	53 948	1 978
1901.....	49 400	25 488	4 940	5 596	44 180	3 200	24.....	46 306	26 844	5 909	6 343	44 714	2 320
02.....	41 000	18 022	4 240	6 125	41 440	1 850	25.....	65 548	27 932	6 416	6 654	45 367	1 490
03.....	55 300	22 579	4 830	6 563	35 100	3 260	1926.....	60 050	29 996	6 800	8 216	37 076	1 883
04.....	50 300	22 974	4 823	-	40 878	1 691	27.....	53 291	22 195	6 961	6 621	35 650	1 602
05.....	48 100	24 679	4 292	-	29 289	3 412	28.....	62 215	16 508	6 316	6 633	46 823	2 400
1901-05...	48 820	22 748	4 625	6 095	38 177	2 683	29.....	70 795	25 306	6 737	8 075	41 050	3 113
1906.....	52 900	23 599	-	-	29 784	1 112	30.....	57 173	29 862	6 501	8 695	36 333	1 344
07.....	53 200	22 458	-	-	53 903	2 895	1926-30...	60 705	24 773	6 663	7 648	39 386	2 068
08.....	45 700	24 346	-	-	51 749	6 332	31.....	66 520	19 462	6 622	7 259	36 332	2 428
09.....	51 813	25 221	4 753	8 401	61 773	2 559	32.....	75 367	30 156	6 566	11 610	45 412	2 260
10.....	41 750	25 839	4 380	7 607	29 293	1-385	33.....	81 252	25 906	6 915	7 905	33 035	1 761
1906-10...	49 073	24 293	4 567	8 004	45 300	1 717	34.....	63 430	32 009	6 730	7 824	30 873	2 349
							35.....	76 955	24 961	7 352	7 009	46 658	2 337
							1931-35...	72 705	26 499	6 837	8 321	38 462	2 227
							1936.....	61 119	30 511	7 340	7 315	33 644	1 691
							37 (b) ..	80 636	33 957	7 913	6 905	36 490	2 492
							38.....	80 918	29 363	7 720	8 354	41 717	1 652

(a) Dal 1922 in poi le notizie si riferiscono al Regno entro gli attuali confini. — (b) Cifre rettificate.

B. Ripartizione della superficie del Regno

1. Ripartizione della superficie territoriale fra le diverse qualità di coltura

(Catasto Agrario 1929)

Compartimenti	Migliaia di ettari							Superficie (a)			% della superficie territoriale								
	Seminativi	Prati permanenti	Prati-pascoli perman.	Pascoli permanenti	Culture legnose spec.	Boschi e castagneti da frutto	Incolti produttivi	agricola e forestale	improduttiva	territoriale	Seminativi	Prati permanenti	Prati-pascoli perman.	Pascoli permanenti	Culture legnose spec.	Boschi e castagneti da frutto	Incolti produttivi	agricola e forestale	improduttiva
Piemonte.....	771	332	22	389	188	572	262	2 536	399	2 935	26,3	11,3	0,7	13,3	6,4	19,5	8,9	86,4	13,6
Liguria.....	65	31	10	34	61	264	50	515	29	544	12,0	5,7	1,8	6,3	11,2	48,5	9,2	94,7	5,3
Lombardia.....	1 046	196	7	189	44	375	169	2 026	348	2 374	44,1	8,2	0,3	8,0	1,8	15,8	7,1	85,3	14,7
Venezia Tridentina.....	77	92	48	319	20	595	39	1 196	175	1 365	5,6	6,7	3,5	23,4	1,5	43,6	2,9	87,2	12,8
Veneto.....	1 144	282	76	121	50	361	174	2 208	344	2 552	44,8	11,1	3,0	4,7	2,0	14,1	6,8	86,5	13,5
Venezia Giulia e Zara..	125	67	72	165	35	269	94	827	61	888	14,1	7,5	8,1	18,6	3,9	30,3	10,6	93,1	6,9
Emilia.....	1 358	64	18	106	31	335	105	2 017	196	2 213	61,4	2,9	0,8	4,8	1,4	15,1	4,7	91,1	8,9
Toscana.....	1 009	12	26	105	74	813	127	2 166	128	2 294	44,0	0,5	1,1	4,6	3,2	35,5	5,5	94,4	5,6
Marche.....	617	8	16	124	13	113	24	915	54	969	63,7	0,8	1,6	12,8	1,3	11,7	2,5	94,4	5,6
Umbria.....	414	5	8	104	14	224	25	794	56	850	48,7	0,6	0,9	12,2	1,7	26,4	2,9	93,4	6,6
Lazio.....	786	7	39	250	141	364	46	1 633	85	1 718	45,7	0,4	2,3	14,6	8,2	21,2	2,7	95,1	4,9
Abruzzi e Molise.....	826	7	14	204	85	239	83	1 458	83	1 541	53,6	0,5	0,9	13,2	5,5	15,5	5,4	94,6	5,4
Campania.....	641	10	22	159	141	258	52	1 283	68	1 351	47,5	0,7	1,6	11,8	10,4	19,1	3,9	95,0	5,0
Puglie.....	864	-	-	316	573	62	40	1 855	72	1 927	44,9	-	-	16,4	29,7	3,2	2,1	98,3	3,7
Lucania.....	445	2	5	292	35	126	46	951	48	999	44,6	0,2	5,5	29,2	3,5	12,6	4,6	95,2	4,8
Calabria.....	493	1	4	189	228	384	109	1 408	100	1 508	32,7	0,1	0,3	12,5	15,1	25,5	7,2	93,4	6,6
Sicilia.....	1 483	1	..	308	484	87	70	2 433	138	2 571	57,7	12,0	18,8	3,4	2,7	94,6	5,4
Sardegna.....	589	..	6	133	63	122	411	2 324	85	2 409	24,5	..	0,2	47,0	2,6	5,1	17,1	96,5	3,5
Regno ..	12 753	1 117	393	4 507	2 280	5 563	1 926	28 539	2 469	31 008	41,1	3,6	1,3	14,5	7,4	17,9	6,2	92,0	8,0

(a) Vedasi la nota (a) alla pag. 14.

2. Superfici di raccolto

Anno

Table showing agricultural land use by region (Compartimenti) and crop type (Cereali, Piante industriali). Includes columns for various crops like Frumento, Segale, Orzo, Avena, Riso, Granoturco, etc., and years 1937, 1936, 1935.

Nelle principali coltivazioni (a)

1938

Table showing detailed agricultural land use for major crops (Patata, Leguminose da granella, Foraggi) by region (Compartimenti). Includes sub-categories like Fava, Fagiolo, Erbai, Prati permanenti, etc., and years 1937, 1936, 1935.

Table showing agricultural land use for woody plantations (Coltivazioni legnose) by region (Compartimenti). Includes sub-categories like Vite, Olivo, Agrumi (Arancio, Mandarino, Limone, Cedro, Chinetto e bergamotto).

Table showing agricultural land use for vegetable crops (Ortaggi) by region (Compartimenti). Includes sub-categories like Asparago, Carciofo, Cardo, finocchio e sedano, Cavolo, Cavolfiore, Cipolla ed aglio, Legumi per prodotto fresco, Pomodoro, Popone e coccomero.

(a) Le cifre fra parentesi si riferiscono a superfici ripetute nella coltura promiscua e intercalare. - (b) Dati provvisori. - (c) Cifre

rettificate. - (d) Superfici comprese, negli anni precedenti, nell'unica voce «Legumi per prodotto fresco» (1935: 80 729 ha).

C. Produzione delle principali coltivazioni

Anno 1938

Compartimenti	Foraggi (fieno normale)						Coltivazioni legnose			Vino (f)	Olio (g)	
	dai prati avvicendati (a)	dagli erbai (b)	dai prati permanenti		dai pascoli permanenti	dai pascoli permanenti	produzione accessoria (c)	Uva destinata alla vinificazione (d)	Olive (e)			Foglia di gelso
			asciutti	irrigui								
Produzione complessiva (migliaia di quintali)												
Piemonte	11 190	1 301	4 895	9 833	278	1 936	3 121	5 942	—	804	4 038	—
Liguria	246	73	594	9	136	265	737	884	1 281	5	554	279
Lombardia	25 831	4 184	4 533	6 573	126	1 309	3 959	3 176	16	2 555	2 068	3
Venezia Tridentina	888	252	2 379	1 563	587	1 366	1 320	879	3	171	662	1
Veneto	19 825	3 661	6 874	1 848	867	1 045	5 940	5 129	26	2 881	3 377	4
Venezia Giulia e Zara	889	439	2 020	21	918	1 185	543	1 010	73	59	671	11
Emilia	27 710	2 404	534	1 972	143	438	3 943	7 037	54	389	4 603	9
Toscana	9 922	3 431	316	98	525	642	5 048	6 729	1 120	140	4 502	210
Marche	10 157	1 730	124	—	130	714	3 482	3 504	81	284	2 296	14
Umbria	4 335	804	29	99	67	455	1 099	1 740	332	21	1 175	58
Lazio	4 005	2 754	93	9	561	1 250	3 300	4 227	665	13	2 761	111
Abruzzi e Molise	4 306	983	144	16	339	1 073	1 155	2 192	557	79	1 458	80
Campania	1 527	2 515	161	—	261	891	3 439	5 321	708	15	3 579	100
Puglie	120	2 183	—	—	—	1 793	5 355	5 640	3 067	1	3 881	533
Lucania	161	344	45	—	36	1 450	1 645	700	232	5	446	43
Calabria	1 627	749	2	7	56	370	2 357	1 274	866	361	774	130
Sicilia	4 456	727	—	—	2	1 380	10 480	6 411	904	87	4 197	148
Sardegna	163	218	..	1	83	5 607	4 425	1 084	431	..	675	71
Regno ...	127 358	28 752	22 743	22 049	5 115	23 169	61 348	62 879	10 416	7 870	41 717	1 805
1937 (h)	151 314	28 822	27 625	25 785	5 988	25 525	62 265	56 001	17 009	11 117	36 490	2 725
1936 ...	138 349	25 897	25 484	24 154	5 575	26 684	57 578	(h)52 076	9 699	10 707	35 644	1 573
1935 ...	106 577	20 353	20 841	22 345	4 465	21 921	43 540	70 178	13 189	9 677	48 658	2 184
Produzione unitaria (quintali per ettaro) (i)												
Piemonte	57,5	29,5	32,6	66,7	13,0	5,0	—	31,5	—	—	68,0	—
Liguria	36,6	51,5	21,3	52,8	13,2	6,5	—	29,7	28,4	—	62,6	21,7
Lombardia	74,1	33,9	43,6	86,8	21,4	6,7	—	51,2	5,6	—	65,1	18,5
Venezia Tridentina	71,3	79,2	35,6	68,0	12,3	4,3	—	48,6	8,0	—	75,3	21,1
Veneto	65,3	62,8	29,4	78,2	12,5	8,7	—	50,0	9,0	—	65,8	17,3
Venezia Giulia e Zara	53,2	32,4	29,2	85,0	16,5	8,0	—	32,6	5,7	—	66,4	15,4
Emilia	64,1	39,8	21,5	73,2	10,5	4,7	—	39,7	22,0	—	65,4	16,3
Toscana	54,9	31,1	27,1	69,1	21,6	6,3	—	52,8	11,8	—	66,9	18,8
Marche	45,6	37,9	16,8	—	8,3	5,8	—	45,6	6,1	—	65,5	16,9
Umbria	32,4	27,8	10,8	58,0	9,2	4,4	—	52,2	11,8	—	67,5	17,7
Lazio	47,6	38,7	14,1	46,4	19,7	5,8	—	48,9	6,6	—	65,3	16,9
Abruzzi e Molise	32,8	38,6	23,4	36,9	24,0	5,3	—	27,7	6,6	—	66,5	14,6
Campania	35,0	30,8	19,5	—	13,6	5,9	—	41,0	7,9	—	67,3	14,2
Puglie	58,6	28,5	—	—	—	6,4	—	33,8	8,5	—	68,8	17,6
Lucania	34,2	26,0	23,7	—	14,4	5,1	—	47,2	8,4	—	63,7	18,6
Calabria	24,4	23,7	6,4	44,9	17,0	2,0	—	30,0	4,6	—	60,8	15,2
Sicilia	31,8	34,6	—	—	10,9	4,8	—	35,7	4,2	—	65,5	17,0
Sardegna	70,8	35,1	32,2	96,4	22,2	5,0	—	35,3	19,7	—	62,3	16,7
Regno ...	64,9	33,1	31,5	73,3	14,9	5,3	—	36,8	8,5	—	66,3	17,5
1937 (h)	66,0	37,8	38,0	85,7	17,4	5,9	—	31,9	14,0	—	65,2	16,1
1936 ...	62,3	35,5	34,7	79,7	16,3	6,1	—	64,6	8,2	—	64,6	17,6
1935 ...	48,9	26,3	28,1	72,6	12,9	5,0	—	39,7	11,0	—	66,5	18,0

(a) Le produzioni unitarie si riferiscono ai prati avvicendati esclusi quelli di primo anno d'impianto. — (b) Le produzioni unitarie si riferiscono agli erbai annuali. — (c) Nei seminativi a riposo, nelle tare produttive, nei boschi e nelle colture legnose specializzate, negli incolti produttivi; dalla paglia dei cereali; da foglie e colletti di barbabietole da zucchero; da cime, frasche, fronde, ecc. — (d) Le produzioni unitarie si riferiscono alla coltura specializzata della vite. — (e) Le produzioni unitarie si riferiscono alla coltura specializzata. — (f) Migliaia di ettolitri; nella colonna della produzione unitaria sono riportate le cifre relative alla resa (in litri) per quintale di uva vinificata. — (g) Nella colonna della produzione unitaria sono riportate le cifre relative alla resa (in chilogrammi) per quintale di olive oleifere. — (h) Cifre rettifiche. — (i) Vedi nota (e) alla pagina precedente.

C. Produzione delle principali coltivazioni
Anno 1938

Compartimenti	Ortaggi											
	Asparagi		Carciofi		Cardi, finocchi e sedani		Cavoli		Cavoliflori		Cipolle ed agli	
	in pieno campo	in orti industr.	in pieno campo	in orti industr.	in pieno campo	in orti industr.	in pieno campo	in orti industr.	in pieno campo	in orti industr.	in pieno campo	in orti industr.
	Migliaia di quintali											
Piemonte.....	12	7	1	..	5	26	287	59	10	6	38	66
Liguria.....	1	34	10	72	1	95	107	284	10	36	9	31
Lombardia.....	4	4	—	55	463	133	2	15	51	82
Venezia Tridentina.....	1	—	—	—	2	—	172	—	4	—	—	1
Veneto.....	13	3	3	5	2	9	394	153	46	37	26	159
Venezia Giulia e Zara..	1	1	161	4	7	6	2	2
Emilia.....	14	3	4	2	3	20	9	29	24	47	163	56
Toscana.....	4	3	40	4	15	21	75	12	376	15	40	11
Marche.....	—	..	5	1	29	23	21	21	193	32	1	8
Umbria.....	—	1	3	1	18	—	15	—	3	1
Lazio.....	1	5	74	37	20	290	343	374	197	115	40	87
Abruzzi e Molise.....	—	..	4	2	2	63	41	56	22	23	28	14
Campania.....	1	—	19	54	19	141	217	235	738	370	145	84
Puglie.....	—	..	16	19	38	46	76	57	26	39	31	33
Lucania.....	—	—	—	12	478	139	1	8	2	22
Calabrie.....	—	..	1	4	7	34	187	163	23	40	38	69
Sicilia.....	—	—	148	10	118	216	49	141	63	227	43	56
Sardegna.....	—	—	124	64	—	13	2	25	4	41	3	6
Regno...	52	60	450	275	264	1 065	3 100	1 885	1 761	1 057	663	788
1937 (a)	56	68	489	305	248	1 011	2 739	1 787	1 627	1 031	727	780
1936...	53	57	436	279	261	1 068	2 973	1 950	1 695	1 168	763	723
1935...	58	—	514	—	302	996	2 944	1 816	1 707	1 124	717	—

Compartimenti	Ortaggi									Coltivazioni floreali — Migliaia di lire (b)
	Legumi per prodotto fresco					Pomodori		Peponi e cocomeri		
	Fave		Fagioli	Piselli		in pieno campo	in orti industr.	in pieno campo	in orti industr.	
	Migliaia di quintali									
Piemonte.....	9	2	19	26	4	22	102	21	16	4 911
Liguria.....	79	12	49	38	13	86	426	2	—	85 627
Lombardia.....	—	2	34	9	14	61	201	385	2	6 253
Venezia Tridentina.....	—	—	8	—	—	—	4	—	—	400
Veneto.....	..	1	102	17	9	70	37	494	2	1 235
Venezia Giulia e Zara..	2	..	7	18	2	46	7	4	1	1 278
Emilia.....	1	4	17	48	12	2 054	104	694	25	1 128
Toscana.....	13	4	19	13	9	540	67	233	9	4 063
Marche.....	21	1	6	12	23	304	42	42	2	160
Umbria.....	..	—	10	1	1	107	1	18	14	287
Lazio.....	6	23	2	13	18	178	215	137	23	8 005
Abruzzi e Molise.....	6	2	5	10	4	214	177	93	46	110
Campania.....	68	16	10	54	11	1 450	305	631	23	3 654
Puglie.....	132	17	16	171	14	368	168	402	36	639
Lucania.....	2	..	1	3	..	44	17	2	4	43
Calabrie.....	20	5	26	14	6	296	54	148	10	364
Sicilia.....	456	7	40	103	13	1 179	366	255	44	3 837
Sardegna.....	52	10	1	14	7	118	35	83	24	99
Regno...	867	107	372	564	160	7 137	2 328	3 644	281	122 093
1937 (a)	826	128	460	691	190	8 167	2 378	4 128	292	116 737
1936...	585	148	534	632	182	7 542	2 266	4 039	288	103 035
1935...	(c) —	—	(c) —	(c) —	—	7 411	2 205	4 027	—	113 889

(a) Cifre rettificata. — (b) Valore complessivo della produzione nella campagna 1937-38. La superficie a coltivazioni floreali per il Regno nella campagna predetta e in quella 1936-37 risultò rispettivamente di 3283,93 ha e 3104,44 ha in coltura specializzata, 3160,41 ha e 3184,55 ha in coltura promiscua. — (c) Quantità comprese, negli anni precedenti, nell'unica voce « Legumi per prodotto fresco » (1 556 750 q).

C. Produzione delle principali coltivazioni

Anno 1938

Compartimenti	Frutta varie										
	Mele	Pere	Cotogne	Mela- grane	Frutta polpose			Ciliegie	Uva		
					Pesche	Albi- cocche	Susine		da vino desti- nata al consumo diretto	fresca da tavola	passa
Piemonte	760	382	3	..	165	..	16	136	195	56	—
Liguria	31	23	..	—	400	27	13	13	56	28	—
Lombardia	55	61	68	2	11	15	154	33	—
Venezia Tridentina	303	137	—	—	7	5	3	8	26	14	—
Veneto	136	74	2	..	341	2	33	55	81	27	—
Venezia Giulia e Zara.....	16	17	1	..	16	1	8	39	63	11	—
Emilia	245	85	1	—	504	10	179	65	160	92	—
Toscana	39	67	54	3	63	10	222	89	—
Marche	73	36	1	..	29	1	10	12	53	4	..
Umbria.....	30	7*	11	..	5	16	92	1	—
Lazio.....	69	103	1	6	76	7	16	31	138	111	..
Abruzzi e Molise	57	44	3	1	24	4	9	33	60	188	..
Campania	302	211	10	6	308	113	78	121	243	79	—
Puglie.....	3	55	25	5	38	23	12	66	197	275	1
Lucania	4	36	7	1	2	9	9	8	—
Calabrie	87	147	5	3	59	10	30	26	38	33	..
Sicilia	36	90	6	8	79	22	24	17	271	200	4
Sardegna	13	65	5	4	20	2	9	9	80	30	2
Regno...	2 259	1 640	63	34	2 206	233	521	681	2 138	1 279	7
1937 (a)	3 414	2 194	54	40	2 698	276	580	794	2 040	1 104	5
1936...	2 931	2 237	66	40	1 783	227	454	650	2 058	1 039	5
1935...	2 467	1 672	85	44	2 592	301	440	777	2 410	1 470	18

Compartimenti	Frutta varie						Agrumi					Bozzoli (b) Migliaia di Kg											
	Man- dorle	Noc- ciuole	Noci	Carrube	Fichi secchi	Prugne secche	Aranci	Manda- rini	Limoni	Cedri	Berga- motti, chinotti e limette												
													Migliaia di quintali										
													Piemonte	10	27	—	—	—	—	—	—	—
Liguria	5	4	1	—	10	1	5	—	2	15											
Lombardia	2	5	—	—	—	—	..	—	—	—	4 668											
Venezia Tridentina	—	—	1	—	—	—	—	—	—	—	—	482											
Veneto	1	8	—	—	—	—	—	—	—	—	11 067											
Venezia Giulia e Zara.....	1	5	1	—	1	—	—	—	80											
Emilia	21	1	7	—	—	—	—	—	—	—	—	223											
Toscana	2	..	8	—	4	—	1	—	—	126											
Marche	6	—	3	—	..	—	1	—	..	—	—	953											
Umbria.....	1	..	3	—	2	..	—	—	—	—	—	5											
Lazio.....	9	17	9	48	4	..	104	2	16	—	—	3											
Abruzzi e Molise	32	—	9	—	27	—	8	—	—	8											
Campania	6	53	279	4	356	1	447	96	118	1	—	5											
Puglie.....	1 098	—	7	60	367	..	71	5	36	—	—	—											
Lucania	15	..	5	4	10	..	29	1	—	—											
Calabrie	21	5	25	2	296	..	712	16	181	55	268	500											
Sicilia	1 529	51	15	482	23	..	2 046	492	3 540	16	..	85											
Sardegna	122	4	13	4	3	..	49	12	8	—											
Regno...	2 868	153	426	604	1 089	2	3 481	625	3 905	73	270	19 971											
1937 (a)	1 750	233	567	495	941	2	3 025	507	2 986	85	302	31 953											
1936...	1 618	285	479	578	656	2	3 628	591	2 843	55	198	32 322											
1935...	1 509	195	557	620	702	4	2 745	479	3 492	78	217	17 554											

(a) Cifre rettificata. — (b) Dati rilevati a cura dell'Ente Nazionale Serico. I dati per il 1938 sono provvisori.

D. Produzione del frumento

1. Superficie coltivata e produzione di frumento per Provincie e Compartimenti nell'anno 1938

Provincie e Compartimenti	Superficie — In migliaia di ha	Produzione			Provincie e Compartimenti	Superficie — In migliaia di ha	Produzione		
		Complessiva — Migliaia di quintali	Per ettaro (a)				Complessiva — Migliaia di quintali	Per ettaro (a)	
			nel- l'anno 1938	media del triennio 1935-37				nel- l'anno 1938	media del triennio 1935-37
Alessandria	79,1	1 487	18,8	20,6	Ancona	65,2	1 170	18,0	19,3
Aosta	10,1	170	16,9	19,5	Ascoli Piceno	52,9	983	18,6	16,5
Asti	37,8	644	17,0	17,4	Macerata	70,3	1 183	16,8	17,5
Cuneo	91,1	1 677	18,4	17,8	Pesaro e Urbino	75,7	1 182	15,6	17,2
Novara	14,3	282	19,7	23,5	MARCHE...	264,1	4 518	17,1	17,7
Torino	49,2	875	17,8	18,3	Perugia	136,1	1 623	11,9	12,9
Vercelli	23,4	461	19,7	25,0	Terni	37,3	487	13,1	11,0
PIEMONTE...	305,0	5 596	18,3	19,5	UMBRIA...	173,4	2 110	12,2	12,5
Genova	8,5	86	10,2	10,2	Frosinone	62,5	500	8,0	7,7
Imperia	2,2	19	8,8	10,5	Littoria	46,5	430	9,2	8,2
La Spezia	5,1	58	11,1	9,0	Rieti	43,9	413	9,4	8,8
Savona	7,2	92	12,8	11,0	Roma	72,5	942	13,0	11,0
LIGURIA...	23,0	255	11,1	10,2	Viterbo	75,9	837	11,0	10,1
Bergamo	25,4	532	21,0	26,0	LAZIO...	301,3	3 122	10,4	9,3
Brescia	50,0	1 326	26,5	28,7	Aquila degli Abruzzi ...	64,2	800	12,5	12,0
Como	12,5	220	17,6	23,5	Campobasso	137,3	1 506	11,0	9,5
Cremona	32,0	876	27,3	30,7	Chieti	69,0	789	11,4	12,6
Mantova	54,4	1 395	25,6	24,8	Pescara	31,5	401	12,7	13,1
Milano	45,0	1 149	25,5	27,6	Teramo	50,1	784	15,6	15,8
Pavia	50,2	1 107	22,1	25,0	ABRUZZI E MOLISE...	352,1	4 280	12,2	11,8
Sondrio	0,4	7	18,4	18,8	Avellino	75,2	871	11,6	8,7
Varese	7,3	133	18,3	23,5	Benevento	84,6	805	9,5	9,2
LOMBARDIA...	277,2	6 745	24,3	26,7	Napoli	60,8	1 106	18,2	12,5
Bolzano	4,0	63	15,9	17,2	Salerno	55,7	712	12,8	9,6
Trento	11,2	140	12,5	16,2	CAMPANIA...	276,3	3 494	12,6	9,9
VENEZIA TRIDENTINA...	15,2	203	13,4	16,5	Bari	92,0	1 345	14,6	10,9
Belluno	1,1	26	23,4	20,5	Brindisi	47,3	479	10,1	8,7
Friuli (Udine).....	35,3	699	19,8	17,4	Foggia	208,5	3 500	16,8	12,2
Padova	58,6	1 580	27,0	21,5	Jonio (Taranto).....	56,1	699	12,4	9,6
Rovigo	41,0	1 355	33,1	25,5	Lecce	29,6	299	10,1	7,9
Treviso	33,5	621	18,5	15,1	PUGLIE...	433,5	6 322	14,6	10,9
Venezia	35,4	909	27,2	19,8	Matera	89,5	1 321	14,8	12,6
Verona	57,7	1 440	25,0	22,2	Potenza	118,5	1 374	11,6	9,6
Vicenza	41,2	860	20,9	17,5	LUCANIA...	208,0	2 695	13,0	10,9
VENETO...	301,8	7 490	24,8	20,1	Catanzaro	84,5	1 263	14,9	10,8
Carnaro (Fiume).....	0,8	11	14,5	13,5	Cosenza	113,1	1 444	12,8	11,4
Gorizia	4,6	82	17,9	14,6	Reggio di Calabria	27,1	176	6,5	6,3
Istria (Pola).....	20,8	264	12,6	11,2	CALABRIE...	224,7	2 883	12,8	10,5
Trieste	3,0	64	21,5	18,2	Agrigento	122,0	1 934	15,9	11,9
Zara	0,1	2	15,4	12,9	Catanzaro	74,7	1 335	17,9	12,6
VENEZIA GIULIA E ZARA	29,3	423	14,4	12,5	Catania	80,0	993	12,4	8,9
Bologna	81,0	2 107	26,0	24,0	Enna	93,0	1 534	16,5	11,8
Ferrara	53,1	1 803	34,0	25,6	Messina	46,2	581	12,6	8,1
Forlì	83,0	1 900	22,9	18,7	Palermo	160,3	2 029	12,7	10,3
Modena	45,7	968	21,2	20,0	Ragusa	43,4	394	9,1	7,1
Parma	53,0	1 182	22,3	21,7	Siracusa	75,0	864	11,5	8,3
Placenza	54,2	1 144	21,1	23,1	Trapani	82,0	1 020	12,4	10,6
Ravenna	68,7	1 816	26,4	22,3	SICILIA...	776,6	10 684	13,8	10,4
Reggio nell'Emilia	36,5	691	18,9	19,8	Cagliari	114,4	1 492	13,0	8,9
EMILIA...	475,2	11 611	24,4	21,9	Nuoro	50,2	561	11,2	8,2
Apuania	6,8	80	11,8	10,6	Sassari	77,3	912	11,8	8,8
Arezzo	59,5	907	15,3	13,9	SARDEGNA...	241,9	2 965	12,3	8,7
Firenze	65,0	1 200	18,5	15,5	Regno ...	5 028,7	80 918	16,1	14,3
Grosseto	63,9	799	12,5	10,9					
Livorno	16,7	284	17,0	12,1					
Lucca	15,2	288	18,9	15,5					
Pisa	40,0	663	16,6	13,3					
Pistoia	10,7	186	17,3	15,3					
Siena	72,3	1 115	15,4	12,8					
TOSCANA...	350,1	5 522	15,8	13,3					

(a) Vedi nota (e) alla pag. 63.

2. Superficie coltivata e produzione del frumento autunnale e del frumento marzuolo

Anno 1938

Compartimenti	Frumento autunnale			Frumento marzuolo			Totale		
	Superficie	Produzione		Superficie	Produzione		Superficie	Produzione	
		Com- plessiva	Per ettaro (a)		Com- plessiva	Per ettaro (a)		Com- plessiva	Per ettaro (a)
— Ettari	Migl. di q	— q	— Ettari	Migl. di q	— q	— Ettari	Migl. di q	— q	
Piemonte	296 613	5 452	18,4	8 402	144	17,2	305 015	5 596	18,3
Liguria	22 892	253	11,1	125	2	11,3	23 017	255	11,1
Lombardia.....	268 494	6 543	24,4	8 658	202	23,3	277 152	6 745	24,3
Venezia Tridentina	12 970	169	13,0	2 202	34	15,3	15 172	203	13,4
Veneto.....	291 483	7 268	24,9	10 266	222	21,6	301 749	7 490	24,8
Venezia Giulia e Zara.....	27 852	404	14,5	1 480	19	13,0	29 332	423	14,4
Emilia.....	456 399	11 251	24,7	18 841	360	19,1	475 240	11 611	24,4
Toscana	344 612	5 438	15,8	5 491	84	15,3	350 103	5 522	15,8
Marche	263 145	4 508	17,1	924	10	10,9	264 069	4 518	17,1
Umbria	172 254	2 097	12,2	1 180	13	10,8	173 434	2 110	12,2
Lazio	301 229	3 121	10,4	60	1	16,3	301 289	3 122	10,4
Abruzzi e Molise..	348 907	4 246	12,2	3 209	34	10,5	352 116	4 280	12,2
Campania.....	268 690	3 422	12,7	7 640	72	9,5	276 330	3 494	12,6
Puglie	427 459	6 262	14,6	6 090	60	9,8	433 549	6 322	14,6
Lucania	203 654	2 664	13,1	4 315	31	7,3	207 969	2 695	13,0
Calabrie	222 525	2 862	12,9	2 137	21	10,1	224 662	2 883	12,8
Sicilia	704 675	10 099	14,3	71 904	585	8,1	776 579	10 684	13,8
Sardegna	241 029	2 955	12,3	879	10	11,0	241 908	2 965	12,3
Regno...	4 874 882	79 014	16,2	153 803	1 904	12,4	5 028 685	80 918	16,1

(a) Vedi nota (e) alla pag. 63.

3. Superficie coltivata e produzione del frumento nelle Regioni di montagna, collina e pianura

Anno 1938

Compartimenti	Montagna			Collina			Pianura		
	Superficie	Produzione		Superficie	Produzione		Superficie	Produzione	
		Com- plessiva	Per ettaro (a)		Com- plessiva	Per ettaro (a)		Com- plessiva	Per ettaro (a)
— Ettari	Migl. di q	— q	— Ettari	Migl. di q	— q	— Ettari	Migl. di q	— q	
Piemonte	16 603	259	15,6	137 493	2 415	17,6	150 919	2 922	19,4
Liguria	19 748	217	11,0	3 269	38	11,6	—	—	—
Lombardia.....	9 014	174	19,3	52 709	1 113	21,1	215 429	5 458	25,3
Venezia Tridentina	13 577	175	12,9	840	12	13,7	755	16	21,8
Veneto.....	4 808	91	18,9	52 919	1 099	20,8	244 022	6 300	25,8
Venezia Giulia e Zara.....	1 864	27	14,5	23 897	316	13,2	3 571	80	22,5
Emilia.....	83 600	1 293	15,5	123 078	2 712	22,0	268 562	7 606	28,3
Toscana	61 327	750	12,2	247 786	4 060	16,4	40 990	712	17,4
Marche	92 240	1 247	13,5	171 829	3 271	19,0	—	—	—
Umbria	74 989	894	11,9	98 445	1 216	12,4	—	—	—
Lazio	68 040	577	8,5	169 959	1 864	11,0	63 290	681	10,7
Abruzzi e Molise..	190 430	2 017	10,6	161 686	2 263	14,0	—	—	—
Campania.....	118 055	1 209	10,2	90 304	1 123	12,4	67 971	1 162	17,1
Puglie	5 125	72	14,0	277 732	3 822	13,8	150 692	2 428	16,1
Lucania	125 816	1 346	10,7	62 712	1 085	17,3	19 441	264	13,6
Calabrie	24 920	263	10,5	199 742	2 620	13,1	—	—	—
Sicilia	194 200	2 444	12,6	470 831	6 698	14,2	111 548	1 542	13,8
Sardegna	23 230	237	10,2	158 639	1 921	12,1	60 039	807	13,4
Regno...	1 127 586	13 292	11,8	2 503 870	37 648	15,0	1 397 229	29 978	21,5

(a) Vedi nota (e) alla pag. 63.

E. Popolazione addetta all'agricoltura

Popolazione presente di 10 anni e più censita il 21 aprile 1936-XIV
addetta all'agricoltura

Regno

Professioni agricole	Complesso				Aziende agricole		Aziende forestali		Aziende zootecniche	
	M F		F		M F	F	M F	F	M F	F
	Censiti	di cui coadiuvanti	Censiti	di cui coadiuvanti						
Conduttori:										
di terreni propri.....	2 872 648	1 392 703	842 541	642 987	2 796 504	833 425	1 676	291	74 468	8 825
<i>di cui coltivatori.....</i>	2 704 769	1 357 534	801 102	607 818	2 638 399	792 950	1 199	243	65 171	7 909
di terreni altrui.....	863 106	451 484	237 719	196 563	862 601	237 616	91	10	414	93
<i>di cui coltivatori.....</i>	798 628	428 750	218 812	190 381	798 198	218 719	76	10	354	83
usufruttuari.....	26 154	5 000	17 121	2 517	26 109	17 110	21	3	24	8
<i>di cui coltivatori.....</i>	12 405	4 668	6 463	2 398	12 372	6 457	21	3	12	3
enfiteuti.....	40 133	20 462	13 867	11 323	40 133	13 867	—	—	—	—
<i>di cui coltivatori.....</i>	37 790	19 912	13 114	11 133	37 790	13 114	—	—	—	—
affittuari.....	796 819	426 022	206 731	182 723	796 359	206 639	70	7	390	85
<i>di cui coltivatori.....</i>	748 433	404 170	199 235	176 850	748 036	199 148	55	7	342	80
a più titoli.....	709 939	407 695	217 781	193 297	708 745	217 433	29	10	1 165	338
<i>di cui coltivatori.....</i>	689 263	398 956	213 486	190 503	688 084	213 140	29	10	1 150	336
Totale conduttori...	4 445 693	2 251 882	1 298 041	1 032 847	4 367 850	1 288 474	1 796	311	76 047	9 256
<i>di cui coltivatori...</i>	<i>4 192 660</i>	<i>2 185 240</i>	<i>1 233 400</i>	<i>988 702</i>	<i>4 124 651</i>	<i>1 224 809</i>	<i>1 304</i>	<i>263</i>	<i>66 675</i>	<i>8 328</i>
Coloni parziari.....	1 787 601	1 204 235	540 853	524 718	1 784 940	540 706	49	21	2 612	126
Figure miste:										
conduttori e lavoratori a giornata	103 211	37 934	24 313	21 337	103 114	24 309	12	—	85	4
conduttori e lavoratori a contratto annuo.....	683	305	203	177	660	202	—	—	23	1
conduttori e lavoratori compartecipanti.....	11 944	5 024	2 738	2 105	11 812	2 732	—	—	132	6
lavoratori a giornata e conduttori	21 977	—	4 473	—	21 977	4 473	—	—	—	—
lavoratori a contratto annuo e conduttori.....	302	—	56	—	275	56	—	—	27	—
lavorat. compartecipanti e cond.	760	—	211	—	760	211	—	—	—	—
Totale figure miste...	138 877	43 263	31 994	23 619	138 598	31 983	12	—	267	11
Figure ignote.....	5 965	5 955	166	166	5 942	165	5	—	18	1
Lavoratori:										
compartecipanti.....	141 377	—	78 849	—	140 235	78 692	96	14	1 046	143
a giornata.....	1 817 283	—	455 992	—	1 761 866	451 442	50 354	4 279	5 063	271
<i>di cui non qualificati.....</i>	1 731 770	—	448 215	—	1 727 729	447 360	3 168	681	873	174
a contratto annuo.....	381 785	—	20 784	—	332 520	19 527	2 981	193	46 284	1 064
<i>di cui non qualificati.....</i>	164 812	—	15 118	—	162 377	14 947	129	5	2 306	166
con professione non agricola...	16 073	—	168	—	14 289	131	1 336	27	448	10
<i>di cui non qualificati.....</i>	458	—	47	—	258	23	141	20	59	4
Totale lavoratori...	2 356 518	—	555 793	—	2 248 910	546 792	54 767	4 513	52 841	1 488
<i>di cui non qualificati (a)...</i>	<i>2 038 417</i>	<i>—</i>	<i>542 229</i>	<i>—</i>	<i>2 030 599</i>	<i>541 022</i>	<i>3 534</i>	<i>720</i>	<i>4 284</i>	<i>487</i>
Dirigenti e impiegati:										
con professione agricola.....	17 388	—	283	—	16 960	275	286	—	142	8
con professione non agricola...	4 022	—	403	—	3 582	356	242	13	198	34
Totale dirig. e impiegati...	21 410	—	686	—	20 542	631	528	13	340	42
Totale generale...	8 756 064	3 505 335	2 427 533	1 581 350	8 566 782	2 411 751	57 157	4 858	132 125	10 924

(a) Compreso i compartecipanti.

F. Censimento generale dell'agricoltura al 19 marzo 1930-VIII

Censimento delle aziende agricole

a. Aziende censite per classi di ampiezza e forma di conduzione

Comparti- menti	Forma di conduzione	Aziende in com- plesso N.	Numero delle aziende di ettari:									
			fino a 0,50	0,50.01 a 1	1,01 a 3	3,01 a 5	5,01 a 10	10,01 a 20	20,01 a 50	50,01 a 100	100,01 a 500	500,01 e oltre
Piemonte....	In proprietà ...	316 330	78 202	42 293	98 018	46 711	35 395	11 024	3 160	666	568	293
	In affitto.....	34 496	13 866	3 739	6 012	2 934	2 810	2 302	2 109	462	247	15
	A colonia	15 512	1 093	923	3 062	2 870	4 073	2 696	747	34	14	—
	Mista	82 008	5 763	7 908	30 860	18 328	13 246	4 210	1 335	217	127	14
	Totale...	448 346	98 924	54 863	137 952	70 843	55 524	20 232	7 351	1 379	956	322
Liguria.....	In proprietà ...	74 708	19 998	10 171	20 878	9 783	9 338	3 444	768	117	147	64
	In affitto.....	12 907	5 017	1 585	3 227	1 329	1 079	512	138	14	6	—
	A colonia	9 582	1 390	1 209	2 889	1 549	1 536	799	189	21	—	—
	Mista	12 401	1 372	1 351	4 092	2 211	2 330	883	147	9	5	1
	Totale...	109 598	27 777	14 316	31 086	14 872	14 293	5 638	1 242	161	158	65
Lombardia ..	In proprietà ...	240 090	81 631	38 068	71 510	21 788	15 658	6 436	3 053	1 079	690	177
	In affitto.....	128 460	45 583	16 091	40 501	8 670	6 562	4 914	3 953	1 451	727	8
	A colonia	25 247	1 613	1 913	9 872	4 867	4 464	2 081	407	28	2	—
	Mista	51 160	4 979	6 942	22 588	8 011	5 476	2 052	775	219	112	6
	Totale...	444 957	133 806	63 014	144 471	43 336	32 160	15 483	8 188	2 777	1 531	191
Venezia Tridentina	In proprietà ...	68 084	15 335	10 187	20 573	7 024	6 113	3 877	3 305	869	548	253
	In affitto.....	5 180	2 727	637	737	246	274	186	164	82	113	14
	A colonia	2 055	351	289	691	338	282	82	30	10	2	—
	Mista	13 343	1 930	2 334	5 780	1 738	1 059	317	119	35	27	4
	Totale...	88 662	20 323	13 447	27 781	9 346	7 728	4 462	3 618	996	690	271
Veneto	In proprietà ...	243 031	62 914	31 966	76 149	32 262	26 322	9 429	2 834	552	411	192
	In affitto.....	107 924	41 261	14 568	26 633	8 870	8 403	5 121	2 442	386	223	12
	A colonia	26 987	1 275	1 151	4 327	3 369	7 155	7 799	1 858	43	8	2
	Mista	56 032	3 822	5 942	21 283	10 492	9 298	4 000	927	128	97	3
	Totale...	433 974	109 312	53 627	128 392	54 993	51 178	26 349	8 061	1 109	744	209
Venezia Giulia e Zara	In proprietà ...	85 267	15 425	8 065	20 925	11 936	15 474	9 282	3 373	440	249	98
	In affitto.....	4 497	3 223	350	495	135	199	78	18	13	4	2
	A colonia	3 542	852	440	908	440	512	272	95	18	5	—
	Mista	7 165	835	909	2 306	1 175	1 281	454	144	29	28	4
	Totale...	100 471	20 335	9 744	24 634	13 686	17 466	10 086	3 630	500	286	104
Emilia	In proprietà ...	118 783	24 655	12 758	29 410	16 674	20 153	10 311	3 895	540	331	56
	In affitto.....	36 232	9 915	3 323	5 712	3 108	5 123	5 382	3 089	430	142	8
	A colonia	76 696	1 966	2 422	8 691	8 639	22 271	24 514	7 710	432	51	—
	Mista	7 880	344	517	2 010	1 409	1 911	1 147	469	54	17	2
	Totale...	239 591	36 880	19 020	45 823	29 830	49 458	41 354	15 163	1 456	541	66
Toscana.....	In proprietà ...	115 480	40 311	15 719	30 006	11 530	9 667	4 314	2 143	748	790	253
	In affitto.....	21 642	14 631	2 676	2 816	665	429	194	101	57	58	15
	A colonia	100 695	4 664	4 729	19 858	16 716	27 670	16 924	7 793	1 946	394	1
	Mista	16 327	2 057	2 625	6 050	2 305	2 013	839	345	67	24	2
	Totale...	254 144	61 663	25 748	58 730	31 216	39 779	22 271	10 382	2 818	1 266	271
Marche.....	In proprietà ...	47 445	12 807	4 976	12 846	6 831	6 559	2 460	712	103	112	39
	In affitto.....	4 991	3 141	542	698	239	218	122	27	2	2	—
	A colonia	61 621	1 497	1 611	9 408	10 399	18 840	15 227	4 412	204	22	1
	Mista	3 601	294	283	953	703	846	391	111	17	3	—
	Totale...	117 658	17 739	7 412	23 905	18 172	26 463	18 200	5 262	326	139	40
Umbria	In proprietà ...	34 076	9 285	4 358	9 519	3 894	3 822	1 880	862	190	199	67
	In affitto.....	3 328	2 225	369	447	95	86	59	29	9	6	3
	A colonia	31 071	1 376	1 142	3 688	2 925	7 177	9 070	4 708	837	147	1
	Mista	4 112	324	333	1 273	721	771	462	198	23	7	—
	Totale...	72 587	13 210	6 202	14 927	7 635	11 856	11 471	5 797	1 059	359	71

Censimento delle aziende agricole

a. Aziende censite per classi di ampiezza e forma di conduzione

Comparti- menti	Forma di conduzione	Aziende in com- plesso N.	Numero delle Aziende di ettari :									
			fino a 0,50	0,50.01 a 1	1,01 a 3	3,01 a 5	5,01 a 10	10,01 a 20	20,01 a 50	50,01 a 100	100,01 a 500	500,01 e oltre
Lazio	In proprietà ...	98 797	23 061	16 583	34 565	11 664	7 566	2 748	1 238	465	622	285
	In affitto.....	14 602	4 159	2 809	4 499	1 183	776	304	284	174	339	75
	A colonia.....	27 257	3 388	4 309	10 225	3 467	3 106	1 671	863	181	47	—
	Mista	62 372	2 645	6 529	28 677	12 673	8 336	2 308	776	210	185	33
	Totale...	203 028	33 253	30 230	77 966	28 987	19 784	7 031	3 161	1 030	1 193	393
Abruzzi e Molise	In proprietà ...	134 139	22 255	18 439	48 542	23 011	16 200	4 155	972	167	200	198
	In affitto.....	13 657	3 622	2 637	4 841	1 321	745	288	144	40	16	3
	A colonia.....	23 683	1 794	1 989	6 357	3 935	5 089	3 488	964	62	5	—
	Mista	56 796	1 964	4 891	22 967	13 232	10 128	2 893	617	75	28	1
	Totale...	228 275	29 635	27 956	82 707	41 499	32 162	10 824	2 697	344	249	202
Campania ...	In proprietà ...	151 586	41 847	28 300	49 597	15 708	10 200	3 684	1 376	370	362	142
	In affitto.....	68 481	15 659	17 629	25 966	4 925	2 609	1 011	482	125	67	8
	A colonia.....	13 553	1 812	2 241	5 493	1 878	1 391	488	211	33	5	1
	Mista	60 921	3 165	6 866	27 481	11 609	8 087	2 601	928	113	62	9
	Totale...	294 541	62 483	55 036	108 537	34 120	22 287	7 784	2 997	641	496	160
Pugilo.....	In proprietà ...	170 890	35 948	36 771	59 885	17 379	12 113	4 678	2 418	807	785	106
	In affitto.....	32 180	4 598	6 714	11 146	3 316	2 438	1 146	1 200	781	800	41
	A colonia.....	25 470	3 309	7 093	10 539	2 619	1 042	310	315	154	86	3
	Mista	54 410	1 442	4 789	22 616	10 987	8 780	3 093	1 587	575	501	40
	Totale...	282 950	45 297	55 367	104 186	34 301	24 373	9 227	5 520	2 317	2 172	190
Lucania.....	In proprietà ...	49 291	9 337	7 344	15 379	6 665	5 854	2 632	1 256	337	366	121
	In affitto.....	9 970	800	945	3 167	2 113	1 587	569	376	172	212	29
	A colonia.....	1 952	134	177	549	342	349	172	141	56	30	2
	Mista	20 637	432	980	5 942	4 842	4 866	1 985	977	340	252	21
	Totale...	81 850	10 703	9 446	25 037	13 962	12 656	5 358	2 750	905	860	173
Calabrie.....	In proprietà ...	145 702	42 531	28 887	44 250	13 275	9 122	3 957	2 015	702	734	229
	In affitto.....	18 859	3 320	3 467	6 495	2 346	1 575	704	426	228	264	34
	A colonia.....	27 054	5 556	5 540	9 008	3 080	2 222	1 087	445	87	27	2
	Mista	24 856	2 260	3 706	10 025	4 070	2 725	1 112	560	201	177	20
	Totale...	216 471	53 667	41 600	69 778	22 771	15 644	6 860	3 446	1 218	1 202	285
Sicilia.....	In proprietà ...	308 410	97 697	61 537	90 015	25 957	19 201	7 976	3 756	1 188	925	158
	In affitto.....	32 316	5 648	4 407	9 126	4 006	3 956	2 342	1 635	641	515	40
	A colonia.....	50 664	6 396	7 893	17 501	7 701	7 162	2 896	857	196	58	4
	Mista	61 029	2 841	4 915	18 370	12 098	14 179	6 092	1 799	401	308	26
	Totale...	452 419	112 582	78 752	135 012	49 762	44 498	19 306	3 047	2 426	1 806	228
Sardegna.....	In proprietà ...	76 303	17 646	10 503	18 627	7 344	7 678	6 006	4 769	2 010	1 518	202
	In affitto.....	16 048	2 584	2 355	4 352	1 473	1 445	1 295	1 411	727	386	20
	A colonia.....	7 985	973	1 082	2 414	1 024	987	636	419	242	202	6
	Mista	26 408	980	1 579	6 273	3 655	4 800	4 086	3 050	1 134	805	36
	Totale...	126 744	22 193	15 519	31 666	13 496	14 910	12 023	9 649	4 113	2 911	264
Regno	In proprietà ...	2478 412	650 885	386 924	750 694	289 436	236 435	98 293	41 905	11 350	9 557	2 933
	In affitto.....	565 770	181 979	84 823	156 870	46 974	40 314	26 529	18 026	5 794	4 132	327
	A colonia.....	530 626	39 419	46 153	125 480	76 158	115 328	90 212	32 164	4 584	1 105	23
	Mista	621 452	37 499	63 399	239 546	120 259	100 132	38 925	14 864	3 847	2 765	222
	Totale...	4 196 266	509 782	581 299	1 272 580	532 627	492 209	253 959	106 981	25 575	17 559	3 505

Censimento delle aziende agricole

b. Superficie censita per classi di ampiezza e forma di conduzione

Comparti- menti	Forma di conduzione	Superfi- cie censita in com- plesso	Superficie coperta da aziende di ettari:									
			fino a 0,50	0,50,01 a 1	1,01 a 3	3,01 a 5	5,01 a 10	10,01 a 20	20,01 a 50	50,01 a 100	100,01 a 500	500,01 e oltre
Piemonte....	In proprietà ...	1 750 343	16 747	31 772	184 766	181 375	243 897	148 529	91 371	46 702	115 855	689 329
	In affitto	238 530	2 065	2 752	11 046	11 383	19 917	33 085	65 044	31 969	45 918	15 401
	A colonia.....	110 337	301	706	6 173	11 464	29 506	37 507	20 110	2 407	2 163	—
	Mista.....	376 522	1 634	6 065	60 553	70 986	93 371	56 743	38 758	14 878	25 578	10 956
	Totale...	2 475 732	20 747	41 295	262 538	275 208	383 691	275 814	215 283	95 956	189 514	715 686
Liguria.....	In proprietà ...	335 225	4 262	7 814	39 757	58 617	65 965	46 603	22 083	8 339	35 353	66 432
	In affitto	33 901	814	1 240	6 158	5 301	7 680	7 130	3 657	928	993	—
	A colonia.....	41 966	369	955	5 739	6 107	11 099	10 959	5 276	1 462	—	—
	Mista.....	52 519	376	1 048	8 048	8 761	16 537	11 656	3 975	649	869	600
	Totale...	463 611	5 821	11 057	59 702	58 786	101 281	76 348	34 991	11 378	37 215	67 032
Lombardia ..	In proprietà ...	1 078 106	15 154	28 745	129 761	84 201	108 372	88 936	93 449	75 932	130 988	322 568
	In affitto	593 501	6 595	12 234	73 923	32 952	46 794	70 077	123 045	101 353	114 903	11 625
	A colonia.....	113 960	432	1 516	20 048	18 908	31 491	28 607	10 774	1 890	294	—
	Mista.....	207 810	1 428	5 365	42 471	30 779	37 523	28 004	23 203	14 980	18 836	5 221
	Totale...	1 993 377	23 609	47 860	266 203	166 840	224 180	215 624	250 471	194 155	265 021	339 414
Venezia Tridentina	In proprietà ...	1 014 953	3 415	7 697	37 328	27 288	42 924	54 894	100 984	59 219	118 984	562 220
	In affitto	62 786	421	467	1 277	942	1 984	2 708	5 452	5 846	25 923	17 766
	A colonia.....	7 960	89	220	1 301	1 332	1 953	1 101	895	684	385	—
	Mista.....	48 995	530	1 780	10 525	6 649	7 112	4 311	3 581	2 353	5 757	6 397
	Totale...	1 134 694	4 455	10 164	50 431	35 211	53 973	63 014	110 912	68 102	151 049	586 383
Veneto	In proprietà ...	1 222 194	12 479	24 316	143 446	125 603	182 494	127 474	82 391	37 631	84 492	401 868
	In affitto	380 194	6 188	11 069	48 174	34 272	59 621	71 584	71 748	26 394	41 277	9 867
	A colonia.....	242 450	375	917	8 819	13 686	53 766	111 056	47 688	2 783	1 581	1 779
	Mista.....	261 462	1 104	4 595	40 893	40 870	64 441	54 013	26 091	8 660	18 812	1 983
	Totale...	2 106 300	20 146	40 897	241 332	214 431	360 322	364 127	227 918	75 468	146 162	415 497
Venezia Giulia e Zara	In proprietà ...	711 415	3 042	6 070	39 887	47 189	110 841	129 411	96 163	28 931	54 509	195 372
	In affitto	8 011	288	243	898	528	1 444	1 000	506	898	1 002	1 204
	A colonia.....	16 455	202	334	1 739	1 752	3 702	3 797	3 032	1 165	732	—
	Mista.....	39 257	233	690	4 353	4 675	8 933	6 108	4 430	1 948	5 298	2 579
	Totale...	775 135	3 765	7 337	46 887	54 144	124 920	140 316	104 131	32 942	61 541	199 155
Emilia	In proprietà ...	705 122	4 854	9 827	56 594	66 280	144 281	142 767	112 609	37 056	67 688	63 168
	In affitto	293 395	1 563	2 499	10 737	12 466	37 847	77 111	89 259	28 908	25 142	7 863
	A colonia.....	815 651	551	1 938	17 756	35 245	167 815	346 688	210 763	27 805	7 090	—
	Mista.....	62 021	88	397	3 988	5 619	13 836	15 985	13 590	3 592	2 781	2 145
	Totale...	1 876 189	7 056	14 661	89 075	119 610	363 779	582 551	426 221	97 361	102 701	73 174
Toscana.....	In proprietà ...	845 386	7 247	12 223	56 332	45 462	68 261	59 721	66 149	52 346	172 655	304 990
	In affitto	53 036	1 761	2 074	5 035	2 635	3 003	2 797	3 256	4 085	12 499	15 891
	A colonia.....	988 280	1 308	3 893	41 130	68 222	202 746	236 314	242 757	134 089	57 215	606
	Mista.....	70 428	587	2 036	11 474	9 083	14 190	11 574	10 184	4 602	5 159	1 539
	Totale...	1 957 130	10 903	20 226	113 971	125 402	288 200	310 406	322 346	195 122	247 528	323 026
Marche.....	In proprietà ...	245 994	1 991	4 013	25 382	27 420	46 653	33 925	20 632	6 894	26 991	52 093
	In affitto	7 846	405	441	1 309	944	1 562	1 731	774	132	548	—
	A colonia.....	561 703	374	1 350	20 417	42 843	141 208	216 462	120 630	13 318	4 201	900
	Mista.....	21 500	70	229	1 936	2 824	6 068	5 522	3 308	1 149	394	—
	Totale...	837 043	2 840	6 033	49 044	74 031	195 491	257 640	145 344	21 493	32 134	52 993
Umbria	In proprietà ...	258 042	1 781	3 443	18 027	15 468	27 244	26 084	25 986	13 296	44 903	81 810
	In affitto	8 571	257	291	773	376	620	851	944	589	1 749	2 121
	A colonia.....	424 030	352	945	7 442	11 966	54 752	130 994	141 817	55 479	19 725	558
	Mista.....	26 139	85	260	2 434	2 902	5 539	6 568	5 800	1 548	1 003	—
	Totale...	716 782	2 475	4 939	28 676	30 712	88 155	164 497	174 547	70 912	67 380	84 489

Censimento delle aziende agricole

b. Superficie censita per classi di ampiezza e forma di conduzione

Compartimenti	Forma di conduzione	Superficie censita in complesso	Superficie coperta da Aziende di ettari:									
			fino a 0,50	0,50,01 a 1	1,01 a 3	3,01 a 5	5,01 a 10	10,01 a 20	20,01 a 50	50,01 a 100	100,01 a 500	500,01 e oltre
Lazio	In proprietà ...	896 050	5 913	13 013	65 015	45 741	52 187	38 090	38 385	33 094	138 235	466 377
	In affitto.....	194 121	964	2 281	8 560	4 589	5 257	4 486	9 404	12 891	72 717	72 972
	A colonia	129 040	1 063	3 496	19 465	13 676	22 507	23 282	26 533	12 056	6 962	—
	Mista	320 311	889	5 188	56 374	49 539	56 935	31 116	23 327	15 082	38 943	42 918
	Totale...	1539522	8 829	23 978	149 414	113 545	136 886	96 974	97 649	73 123	256 857	582 267
Abruzzi e Molise	In proprietà ...	860 816	5 436	14 348	94 198	90 600	109 956	55 844	28 112	11 669	50 248	400 405
	In affitto.....	45 604	866	2 055	8 906	5 126	5 112	4 103	4 447	2 749	3 847	8 393
	A colonia	147 076	506	1 566	12 657	15 851	37 440	48 189	26 283	3 965	619	—
	Mista	239 648	661	3 890	45 463	51 959	69 817	38 682	17 295	4 857	5 770	1 254
	Totale...	1293144	7 469	21 859	161 224	163 536	222 325	146 818	76 137	23 240	60 484	410 052
Campania ...	In proprietà ...	669 642	9 937	21 669	92 109	61 401	70 705	50 887	40 918	26 113	76 630	219 273
	In affitto.....	156 091	4 494	13 334	45 089	18 876	17 933	14 229	14 701	8 225	11 673	7 487
	A colonia	46 543	532	1 758	10 519	7 347	9 753	6 810	6 313	2 262	651	618
	Mista	253 451	981	5 411	53 217	45 378	55 884	35 797	27 059	7 653	12 280	9 793
	Totale...	1125727	15 944	42 222	200 934	133 000	154 275	107 723	88 991	44 253	101 214	237 171
Puglie	In proprietà ...	780 786	10 109	27 773	108 115	67 625	84 232	64 804	74 760	56 965	160 273	126 130
	In affitto.....	364 640	1 448	5 118	19 950	12 994	17 197	16 395	40 379	56 453	164 057	30 649
	A colonia	85 342	1 225	5 360	18 924	10 056	6 962	4 496	10 075	10 959	15 456	1 829
	Mista	413 047	505	3 824	44 107	43 019	60 489	42 331	48 501	40 320	98 063	31 888
	Totale...	1643815	13 287	42 075	191 096	133 694	168 880	128 026	173 715	164 697	437 849	190 496
Lucania	In proprietà ...	454 315	2 552	5 612	29 205	26 263	41 006	37 768	38 059	23 773	76 432	173 645
	In affitto.....	138 306	230	740	6 301	8 474	10 931	8 047	12 057	12 524	47 505	31 497
	A colonia	22 623	40	139	1 051	1 397	2 468	2 483	4 353	4 126	5 346	1 220
	Mista	212 453	141	767	12 246	19 292	34 104	27 323	29 491	23 575	47 421	18 093
	Totale...	827 697	2 963	7 258	48 803	55 426	88 509	75 621	83 560	63 958	176 704	224 455
Calabria.....	In proprietà ...	861 425	10 874	22 786	83 010	52 665	64 599	55 900	63 188	50 887	168 090	289 426
	In affitto.....	171 229	953	2 762	12 265	9 305	11 213	10 190	13 782	17 332	59 269	34 158
	A colonia	92 265	1 650	4 370	17 089	12 337	15 645	15 183	13 831	6 053	4 507	1 600
	Mista	159 908	712	2 961	19 522	16 068	18 995	15 505	16 976	14 664	35 940	18 565
	Totale...	1284827	14 189	32 879	131 886	90 375	110 452	96 778	107 777	88 936	267 806	343 749
Sicilia	In proprietà ...	1121 793	24 571	46 364	161 270	100 308	131 991	108 777	113 876	83 011	189 804	161 823
	In affitto.....	334 679	1 462	3 306	16 937	15 523	27 581	32 509	50 230	44 741	99 860	42 530
	A colonia	212 100	1 991	6 087	32 999	30 033	50 005	38 885	25 223	13 412	10 301	3 164
	Mista	432 918	883	3 803	36 103	47 836	99 397	81 331	52 450	27 388	62 601	21 126
	Totale...	2101490	28 907	59 560	247 309	193 698	308 974	261 502	241 779	168 552	362 566	228 643
Sardegna.....	In proprietà ...	1272 845	4 397	8 088	34 816	29 143	55 373	86 156	151 396	142 851	288 913	471 712
	In affitto.....	253 827	708	1 869	8 104	5 834	10 507	18 673	46 078	52 472	70 943	38 439
	A colonia	99 288	287	861	4 679	4 103	7 122	8 827	13 946	17 725	36 162	5 576
	Mista	473 566	303	1 241	12 209	14 530	34 853	58 229	95 035	79 354	146 330	31 482
	Totale...	2099526	5 695	12 059	59 808	53 610	107 855	172 085	306 455	292 402	542 348	547 209
Regno.....	In proprietà ...	15084452	144 761	295 573	1399018	1132647	1650981	1356570	1260511	794 709	2001043	5048639
	In affitto.....	3338268	31 482	64 825	285 442	182 520	286 203	376 856	554 763	408 489	799 825	347 863
	A colonia	4157069	11 647	36 411	247 947	306 325	849 940	1271640	930 299	311 640	173 370	17 850
	Mista	3671955	11 210	49 550	465 926	470 767	695 024	530 798	443 054	267 252	531 835	206 539
	Totale...	28251744	199 100	446 359	2398 333	2092 259	3482 148	3535 864	3188 827	1782 090	3506 073	5 620 891

G. Aziende agricole delle Province libiche (a)
Censimento delle aziende agricole metropolitane al 21 aprile 1937
 a. Numero e superficie delle aziende

Province	Aziende									
	In complesso		In concessione		In proprietà		Parte in concessione e parte in proprietà		Demaniali	
	N.	Superficie ha	N.	Superficie ha	N.	Superficie ha	N.	Superficie ha	N.	Superficie ha
Tripoli	593	98 429,85	332	86 605,66	236	7 285,30	15	4 249,91	10	288,98
Misurata	30	28 580,61	17	27 310,52	11	250,65	—	—	2	1 019,44
Bengasi	193	32 443,64	25	19 966,57	156	7 145,36	3	5 073,00	9	258,71
Derna	24	28 295,01	10	25 612,65	8	140,88	—	—	6	2 541,48
Totale...	840	187 749,11	384	159 495,40	411	14 822,19	18	9 322,91	27	4 108,61

b. Popolazione nelle aziende metropolitane censite

Province	Popolazione nazionale													Libici
	in complesso			in famiglie con a capo un										
	Famiglie	Componenti		conduttore-dirigente		direttore tecnico		impiegato		conduttore-lavoratore		colono		
		in totale	di cui minori di 15 anni	Famiglie	Componenti	Famiglie	Componenti	Famiglie	Componenti	Famiglie	Componenti	Famiglie	Componenti	
N.	N.	N.	N.	N.	N.	N.	N.	N.	N.	N.	N.	N.		
Tripoli	1 817	8 159	3 025	338	1 230	71	200	41	95	212	1 054	1 155	5 580	3 246
Misurata	181	838	319	16	62	10	20	9	16	7	42	139	698	255
Bengasi	340	1 157	340	90	291	21	37	30	59	74	350	125	420	772
Derna	373	2 334	876	9	24	12	29	13	32	4	17	335	2 232	155
Totale...	2 711	12 488	4 580	453	1 607	114	286	93	202	297	1 463	1 754	8 930	4 428

c. Bestiame delle aziende

Province	Cavalli	Asini	Muli e bardotti	Dromedari	Bovini	Ovini	Caprini	Suini
Tripoli	1 054	504	903	342	2 294	9 346	1 038	988
Misurata	56	17	277	38	85	1 246	140	6
Bengasi	369	197	55	189	3 903	57 994	7 278	327
Derna	567	19	64	23	1 432	4 616	743	386
Totale...	2 046	737	1 299	592	7 714	73 202	9 199	1 707

d. Numero e superficie delle aziende secondo le classi di ampiezza

Classi di ampiezza	Tripoli		Misurata		Bengasi		Derna		Totale	
	Aziende									
	N.	Superficie ha	N.	Superficie ha	N.	Superficie ha	N.	Superficie ha	N.	Superficie ha
Fino a un ettaro	32	24,56	—	—	12	7,62	3	1,45	47	33,63
Da 1,01 a 5 ettari	72	193,87	5	18,25	49	130,26	3	6,93	129	349,31
» 5,01 » 10 »	46	350,98	1	5,01	24	175,52	2	13,33	73	544,84
» 10,01 » 20 »	112	1 647,44	4	61,62	36	517,66	2	24,65	154	2 251,37
» 20,01 » 50 »	128	4 221,81	5	146,17	23	731,03	3	110,00	159	5 209,01
» 50,01 » 100 »	61	4 248,23	2	163,50	18	1 226,79	2	129,00	83	5 767,52
» 100,01 » 200 »	36	5 121,48	2	266,24	10	1 282,31	2	361,60	50	7 031,63
» 200,01 » 500 »	61	19 834,95	2	619,14	11	3 728,13	—	—	74	24 152,22
» 500,01 » 1000 »	24	16 347,81	1	884,70	2	1 315,00	1	511,49	28	19 059,00
» 1000,01 » 2500 »	16	25 003,82	5	7 823,62	5	9 405,82	1	1 158,00	27	43 391,26
Oltre 2500	5	21 464,90	3	18 592,36	3	13 923,50	5	25 978,56	16	79 959,32
Totale...	593	98 429,85	30	28 580,61	193	32 443,64	24	28 295,01	840	187 749,11

(a) Dati comunicati dal Ministero dell'Africa Italiana. In seguito ad ulteriori accertamenti sono state rettificate alcune cifre pubblicate nell'Annuario precedente.

Censimento delle aziende agricole metropolitane al 21 aprile 1937

e. Superficie produttiva e improduttiva delle aziende

Provincie	Superficie										
	produttiva								improduttiva		
	in complesso	avvalorata						Pascoli e prati naturali; macchie e boschi (a)	da avvalorare	non coltivabile	per destinazione
		in totale	con piantagioni		con colture irrigue	con semi-nativo semplice in coltura asciutta	con rimboschi dune				
		in coltura asciutta	in coltura semi-irrigua								
ettari											
Tripoli	89 579,82	62 771,61	47 293,88	6 258,77	2 910,97	3 389,43	2 918,56	11 272,64	15 535,57	7 831,54	1 018,49
Misurata	26 253,36	13 562,04	11 322,65	389,01	375,58	1 432,80	42,00	808,14	11 883,18	2 111,88	215,37
Bengasi	28 937,22	14 363,41	2 541,42	635,58	95,88	11 090,53	—	7 545,75	7 028,06	3 151,35	355,07
Derna	22 617,42	9 274,49	2 850,54	5,03	79,33	6 339,59	—	10 065,78	3 277,15	5 316,81	360,78
Totale...	187 387,82	99 971,55	64 008,49	7 288,39	3 461,76	22 252,35	2 960,56	29 692,31	37 723,96	18 411,58	1 949,71

(a) Le macchie e i boschi riguardano solo le Province di Bengasi e Derna per una superficie, rispettivamente, di ettari 925,50 e 1516,10.

f. Superficie delle piantagioni in coltura asciutta e semi irrigua

Provincie	Superficie						
	complessiva in coltura esclusiva e consociata	in coltura esclusiva					
		Totale	Olivi	Mandorli	Viti	Carrubi	Diverse
ettari							
Tripoli	53 552,65	19 854,37	16 794,72	1 656,28	1 019,83	252,81	130,73
Misurata	11 711,66	5 699,05	4 461,59	1 058,38	84,84	66,72	27,52
Bengasi	3 177,00	2 460,68	1 487,12	786,24	121,02	21,12	45,18
Derna	2 855,57	1 777,27	991,85	372,44	403,69	—	9,29
Totale...	71 296,88	29 791,37	23 735,28	3 873,34	1 629,38	340,65	212,72

Provincie	Superficie in coltura consociata							Frangivento — metri
	Totale	Olivi e mandorli	Olivi e viti	Mandorli e viti	Olivi, mandorli e viti	Diverse	Forestali	
Tripoli	33 698,28	22 430,78	7 030,08	143,00	1 323,25	1 858,02	913,15	1 141 740
Misurata	6 012,61	4 727,53	1 009,17	17,02	94,06	87,25	77,58	172 100
Bengasi	716,32	267,50	96,27	3,00	93,35	123,94	132,26	158 592
Derna	1 078,30	993,50	52,77	0,60	—	31,43	—	106 561
Totale...	41 505,51	28 419,31	8 188,29	163,62	1 510,66	2 100,64	1 122,99	1 578 993

g. Numero delle piante legnose in coltura asciutta e semi irrigua

Provincie	Olivi		Mandorli		Viti		Carrubi	Piante diverse	
	in coltura specializzata	in coltura consociata	in coltura specializzata	in coltura consociata	in coltura specializzata	in coltura consociata		in coltura specializzata	in coltura consociata
Tripoli	531 127	863 871	178 266	928 324	3 183 351	22 009 753	7 773	21 250	458 279
Misurata	100 014	149 446	86 082	124 787	274 300	3 079 421	1 693	6 930	9 430
Bengasi	61 846	18 853	86 730	21 547	282 757	207 816	2 527	15 627	58 525
Derna	35 077	31 862	38 042	42 914	1 208 770	187 730	—	1 732	20 596
Totale...	728 064	1 064 032	389 120	1 117 572	4 949 178	25 484 720	11 993	45 539	546 830

h. Piante legnose in coltura asciutta o semi irrigua per grandi classi di età

Provincie	Olivi			Mandorli			Viti			Carrubi		
	Totale	fino a 10 anni	oltre 10 anni e di età ignota (a)	Totale	fino a 10 anni	oltre 10 anni e di età ignota (a)	Totale	fino a 3 anni	oltre 3 anni e di età ignota (a)	Totale	fino a 10 anni	oltre 10 anni
Tripoli	1 394 998	1 329 550	65 448	1 106 590	1 022 955	83 635	25 193 104	555 194	24 637 910	7 773	7 222	551
Misurata	249 460	234 022	15 438	210 869	207 009	3 860	3 353 721	25 600	3 328 121	1 693	1 693	—
Bengasi	80 699	71 700	8 999	108 277	56 899	51 378	490 573	67 109	423 464	2 527	2 527	—
Derna	66 939	66 939	—	80 956	80 956	—	1 396 500	939 440	457 060	—	—	—
Totale...	1 792 096	1 702 211	89 885	1 506 692	1 387 819	138 873	30 433 898	1 587 343	28 846 555	11 993	11 442	551

(a) Piante di età ignota: Prov. di Tripoli, 42 925 olivi, 48 849 mandorli, 22 009 753 viti; Prov. di Misurata, 3 310 olivi, 2 990 mandorli, 3 079 421 viti; Prov. di Bengasi, 7 295 olivi, 2 719 mandorli, 207 816 viti; Prov. di Derna, 187 730 viti.

Censimento delle aziende agricole metropolitane al 21 aprile 1937

Specificazione	Tripoli	Misurata	Bengasi	Derna	Totale	Specificazione	Tripoli	Misurata	Bengasi	Derna	Totale
i. Macchine agricole in dotazione delle aziende											
Trattori N.	103	15	54	8	180	Seminatrici N.	126	15	43	95	279
Aratri a trazione meccanica:						Spandiconcimi »	15	—	3	—	18
monovomeri ... N.	88	6	22	9	105	Mietitrici »	13	—	10	3	26
policomeri »	110	23	64	5	202	Mietitrici legatrici .. »	13	2	30	14	59
a dischi »	17	9	9	1	36	Falciatrici »	56	12	47	12	127
in totale... N.	195	38	95	15	343	Voltafieno »	13	4	14	4	35
Aratri a trazione animale:						Pressaforaggi:					
di ferro N.	3 306	424	210	686	4 625	a mano N.	117	12	16	19	164
di legno »	333	34	156	23	546	a motore »	7	1	10	4	22
in totale... N.	3 638	458	366	709	5 171	in totale... N.	124	13	26	23	186
Erpici:						Trebbiatrici N.	27	5	12	4	48
comuni N.	443	63	127	537	1 170	Svecciatori »	20	2	10	8	40
a dischi »	23	1	21	4	49	Trinciatoraggi »	44	2	13	32	91
in totale... N.	466	64	148	541	1 219	Trinciatuberi »	13	1	2	—	16
Coltivatori N.	182	47	49	10	288	Molini frangiblande .. »	37	6	5	—	48
Mahascie »	815	125	31	—	971	Carrette »	543	44	109	219	915
						Carri agricoli »	468	42	60	241	811
						Carri botte »	157	6	32	8	203
						Auto botti »	6	—	5	—	11
						Autocarri »	96	8	23	4	131
						Rimorchi »	16	—	17	—	33

i. Opere idriche e mezzi di sollevamento dell'acqua

Pozzi comuni:						Vasche di raccolta:					
dolci N.	723	61	153	12	949	Numero »	1 306	62	155	6	1 528
salmastri »	107	6	114	—	226	Capacità complessiva m³	605 240	10 691	7 622	298	623 851
salati »	—	—	27	—	27	Norie N.	51	2	9	—	62
in totale... N.	830	66	294	12	1 202	Aeromotori »	417	21	8	2	443
Pozzi trivellati:						Motopompe:					
dolci N.	850	20	3	—	873	Numero »	222	16	21	1	260
salmastri »	15	—	1	—	16	H. P. »	1 736	344	122	4	2 206
salati »	—	2	—	—	2	Elettropompe:					
in totale... N.	865	22	4	—	891	Numero »	430	9	30	—	469
Pozzi artesiani:						H. P. »	2 428	89	128	—	2 645
dolci N.	1	1	—	—	2	Altri mezzi di sollevamento N.	312	12	164	3	491
salmastri »	2	—	—	—	2	Centrali elettriche .. »	18	4	4	—	26
salati »	—	—	—	—	—	Cabine di trasformazione »	109	1	3	—	113
in totale... N.	3	1	—	—	4	Linee elettriche ml.	131 462	6 600	7 548	—	145 610
Cisterne e serbatoi:											
Numero »	251	13	201	191	656						
Capacità compl. m³	52 611	693	22 667	7 346	83 217						

m. Costruzioni rurali e opere di recinzione

Fabbricati ad uso di abitazione:						Concimale in murat.:					
Numero dei fabbricati »	1 730	199	239	327	2 495	Numero »	543	9	27	3	582
Numero dei vani »	7 381	838	981	1 275	10 475	Superficie m²	24 556	1 228	1 924	40	27 748
Magazzini:						Fonduchi:					
Numero »	776	79	116	20	991	Numero »	242	5	18	—	265
Capacità complessiva m³	125 681	50 570	21 296	6 440	181 987	Superficie m²	69 894	1 626	3 069	—	74 589
Tettoie:						Silos per foraggi:					
Numero »	618	92	127	21	858	Numero »	82	3	14	2	101
Superf. coperta m²	40 623	4 262	9 025	1 356	55 266	Capacità m³	3 874	228	720	400	5 222
Stalle per equini:						Silos per cereali:					
Numero »	784	111	78	16	989	Numero »	49	5	1	—	55
Capacità in capi »	4 610	518	492	178	5 798	Capacità m³	1 382	136	40	—	1 558
Stalle per bovini:						Fabbricati per le industrie agrarie:					
Numero »	264	101	110	305	780	Cantine N.	63	2	5	—	70
Capacità in capi »	3 272	637	1 665	2 157	7 631	Oleifici »	7	—	1	—	8
Porcili N.	244	32	54	13	343	Caseifici »	8	1	8	2	19
Pollai »	438	101	122	11	672	Opere stabili di recinzione:					
						Muri m.	18 284	2 182	24 037	15 484	59 987
						Table »	321 238	61 650	2 664	—	385 552
						Filo spinato .. »	154 651	1 650	209 883	9 059	375 123

H. Censimento del bestiame al 19 marzo 1930

1. Specie e categorie animali (a)

(Migliaia di capi)

Compartimenti	Equini				Bovini					Suini	Ovini	Caprini
	Cavalli	Asini	Muli e bardotti	Complesso	Vitelli e vitelle sotto l'anno	Manzette, manze, giovenche e vacche	Manzi e buoi	Torelli e tori	Complesso			
Piemonte.....	74	13	25	112	261	656	95	10	1 022	208	176	90
Liguria.....	8	8	11	27	15	68	6	1	90	15	71	26
Lombardia.....	179	43	15	237	292	886	101	18	1 297	438	97	47
Venezia Tridentina.....	13	3	4	20	42	149	16	4	211	44	78	43
Veneto.....	88	47	18	153	246	658	135	8	1 047	331	123	62
Venezia Giulia e Zara.....	11	17	2	30	22	82	19	3	126	69	149	15
Emilia.....	85	31	7	123	300	720	126	21	1 167	603	231	11
Toscana.....	47	50	7	104	110	207	101	6	424	325	995	34
Marche.....	18	11	3	32	105	217	41	16	379	182	331	8
Umbria.....	12	22	5	39	40	76	45	3	164	202	417	12
Lazio.....	49	90	26	165	42	119	22	5	188	176	1 464	68
Abruzzi e Molise.....	35	82	31	148	43	93	13	3	152	124	737	88
Campania.....	70	101	18	189	52	92	23	6	173	188	518	139
Puglie.....	92	53	60	205	18	37	4	2	61	34	1 001	124
Lucania.....	17	35	21	73	12	27	15	4	58	75	558	129
Calabria.....	10	77	10	97	31	61	26	5	123	136	542	251
Sicilia.....	79	177	202	458	55	87	13	13	168	66	727	309
Sardegna.....	56	45	(b)	101	50	104	69	17	240	102	2 054	436
Regno.....	948	905	465	2 313	1 736	4 339	870	145	7 090	8 318	10 289	1 892

(a) Escluso il bestiame esistente presso le Forze Armate e quello in viaggio (su carri ferroviari o sopra imbarcazioni). —

(b) Capi 400.

2. Bovini impiegati nei lavori agricoli

(Migliaia di capi)

Compartimenti	Vacche		Altri bovini		Totale		Compartimenti	Vacche		Altri bovini		Totale	
	N.	su 100 vacche in totale	N.	su 100 manzi e buoi	N.	su 100 bovini in totale		N.	su 100 vacche in totale	N.	su 100 manzi e buoi	N.	su 100 bovini in totale
Piemonte.....	230	42,1	55	57,4	285	27,9	Lazio.....	48	46,6	15	68,7	63	33,7
Liguria.....	5	8,6	3	47,7	8	8,8	Abruzzi e Molise.....	54	65,4	8	58,4	62	40,8
Lombardia.....	54	7,7	53	53,0	107	8,3	Campania.....	29	35,8	12	51,9	41	23,8
Venezia Tridentina.....	31	27,1	11	72,3	42	20,1	Puglie.....	8	24,4	2	56,9	10	16,8
Veneto.....	314	58,5	104	77,0	418	40,0	Lucania.....	8	34,6	9	61,0	17	29,7
Venezia Giulia e Zara.....	29	41,8	14	75,4	43	34,8	Calabria.....	20	37,6	13	48,3	33	26,9
Emilia.....	342	60,1	93	73,7	435	37,2	Sicilia.....	17	23,8	6	46,8	23	13,9
Toscana.....	103	60,8	63	62,1	166	39,2	Sardegna.....	8	9,3	41	58,9	49	20,3
Marche.....	150	86,5	30	72,8	180	47,5	Regno.....	1 497	42,4	585	64,8	2 082	29,1
Umbria.....	47	75,2	33	72,2	80	48,2							

3. Cavalle e fattrici

(Migliaia di capi)

Compartimenti	Cavalle		Fattrici per 1000 maschi di 3 anni e più	Fattrici su 100 cavalle	Compartimenti	Cavalle		Fattrici per 1000 maschi di 3 anni e più	Fattrici su 100 cavalle
	N.	di cui fattrici				N.	di cui fattrici		
Piemonte.....	8	1	21,8	16,5	Lazio.....	23	13	876,5	55,3
Liguria.....	1	(a)	12,4	9,5	Abruzzi e Molise.....	19	7	574,0	35,7
Lombardia.....	77	33	412,0	42,9	Campania.....	27	6	169,9	23,4
Venezia Tridentina.....	5	1	202,0	23,6	Puglie.....	38	15	361,8	39,1
Veneto.....	47	9	261,2	18,8	Lucania.....	9	4	821,5	43,6
Venezia Giulia e Zara.....	4	1	99,9	18,6	Calabria.....	4	2	403,0	49,4
Emilia.....	52	10	370,1	18,9	Sicilia.....	43	22	831,0	50,8
Toscana.....	19	7	315,6	37,3	Sardegna.....	28	13	802,3	44,9
Marche.....	12	3	594,4	24,7	Regno.....	424	151	368,2	35,4
Umbria.....	8	4	1 786,1	46,8					

(a) Capi 100.

I. Consistenza del bestiame al marzo 1938

Aggiornamento dei risultati del Censimento del bestiame effettuato il 19 marzo 1930 (a)

(Migliaia di capi)

Compartimenti	Equini				Bovini	Suini	Ovini	Caprini
	Cavalli	Asini	Muli e bardotti	In complesso				
Piemonte.....	64	10	21	95	1 037	174	162	91
Liguria.....	5	6	10	21	90	10	62	20
Lombardia.....	162	36	13	211	1 417	414	92	59
Venezia Tridentina.....	11	2	3	16	208	44	72	46
Veneto.....	71	39	11	121	1 150	297	112	63
Venezia Giulia e Zara....	8	15	2	25	132	61	146	20
Emilia.....	64	28	6	98	1 314	502	229	11
Toscana.....	36	44	5	85	483	251	1 004	24
Marche.....	13	9	2	24	443	156	318	7
Umbria.....	9	19	4	32	193	188	418	8
Lazio.....	29	76	20	125	207	144	1 246	61
Abruzzi e Molise.....	32	75	29	136	180	109	686	86
Campania.....	63	86	15	164	172	173	437	124
Puglie.....	82	45	62	189	58	26	820	122
Lucania.....	14	30	24	68	55	64	465	109
Calabria.....	9	75	8	92	122	135	490	247
Sicilia.....	75	158	195	428	197	67	794	338
Sardegna.....	44	44	1	89	209	125	1 914	392
Regno...	791	797	431	2 019	7 667	2 940	9 467	1 828
Marzo 1937....	795	799	426	2 020	7 286	2 814	9 095	1 804
Id. 1936....	816	805	422	2 043	7 235	3 266	8 862	1 795

(a) Vedasi la nota (a) al prospetto n. 1 della pagina precedente.

L. Stalle e pascoli infetti nel 1938 (a)

Compartimenti	Stalle e pascoli infetti da								
	carbonchio sintomatico b ovino	carbonchio ematico			aborto epizootico bovino	afta epizootica		malattie infettive del suini	agalassia contagiosa delle pecore e capre
		equino	bovino	ovino		bovina	ovina		
Piemonte.....	8	—	81	2	57	2 918	64	46	—
Liguria.....	1	—	1	—	2	132	—	2	—
Lombardia.....	4	1	95	1	54	3 703	154	66	—
Venezia Tridentina.....	8	2	3	—	35	32	—	325	4
Veneto.....	20	—	30	—	134	180	4	920	—
Venezia Giulia e Zara....	2	—	19	3	18	25	—	340	—
Emilia.....	12	—	18	—	184	409	—	210	1
Toscana.....	5	—	16	1	17	146	1	73	—
Marche.....	—	—	2	1	55	3	—	1 795	—
Umbria.....	—	—	18	1	—	1	—	28	—
Lazio.....	6	—	46	6	11	366	147	29	1
Abruzzi e Molise.....	4	—	8	16	—	—	—	386	—
Campania.....	1	—	49	14	2	12	—	76	—
Puglie.....	—	20	41	37	2	10	1	32	3
Lucania.....	—	3	5	13	—	1	—	25	2
Calabria.....	16	1	18	5	—	5	—	49	1
Sicilia.....	6	2	18	8	—	53	—	8	22
Sardegna.....	32	1	2	1	—	—	—	75	—
Regno...	125	30	470	109	571	7 998	371	4 485	34
1937.....	120	35	480	115	750	933	16	2 975	36
1936.....	109	32	489	105	629	4 929	875	1 896	28

(a) Notizie fornite dalla Direzione generale della Sanità Pubblica.

M. Stalloni e tori approvati per la monta (a)

Anno 1938

Compartimenti	Stalloni				Tori		Compartimenti	Stalloni				Tori	
	Cavalli		Asini		Monta pubbl.	Monta privata		Cavalli		Asini		Monta pubbl.	Monta privata
	Depositi Govern.	Privati	Depositi Govern.	Privati				Depositi Govern.	Privati	Depositi Govern.	Privati		
Piemonte.....	10	6	2	3	5 034	2 460	Campania.....	64	51	13	51	700	150
Liguria.....	—	1	—	—	592	9	Puglie.....	71	186	54	137	353	483
Lombardia.....	171	361	37	97	5 070	6 443	Lucania.....	22	3	21	24	87	237
Venezia Trid.	23	11	—	—	1 333	399	Calabria.....	15	1	7	6	133	245
Veneto.....	106	81	45	53	5 944	1 456	Sicilia.....	142	93	139	221	1 422	1 144
Venezia G. e Zara....	7	1	12	3	859	28	Sardegna.....	132	22	—	9	142	1 641
Emilia.....	131	130	34	90	7 664	10 689	Regno...	1 066	1 188	455	1 015	34 944	26 944
Toscana.....	64	50	24	74	1 979	567	1937....	1 071	966	451	840	35 160	24 834
Marche.....	15	18	5	24	1 499	44	1936....	1 025	944	427	810	32 431	25 808
Umbria.....	16	41	13	76	692	48							
Lazio.....	49	90	26	56	684	854							
Abruzzi e Molise....	28	42	23	91	757	47							

(a) Notizie fornite dal Ministero dell'Agricoltura e delle Foreste.

N. Sili da foraggio

Ripartizioni geografiche	Aziende con sili (a)		Sili (b)					Cubatura (metri cubi)	Costo di costruzione (migli. di lire)
	Numero	Superficie ha	Numero						
			in totale	di tipo					
			cremaseo	pescarese	a chiusura ermetica	altro			
Italia Settentrionale.....	3 653	261 418	7 133	5 047	115	335	1 636	885 718	63 231
» Centrale.....	679	82 886	2 398	812	464	736	386	203 776	17 891
» Meridionale.....	348	51 574	648	243	356	6	43	80 761	7 416
» Insulare.....	92	34 461	152	122	3	5	22	27 262	2 903
Regno...	4 772	430 339	10 331	6 224	938	1 082	2 087	1 197 517	91 441

(a) Anno agrario 1937-38. — (b) Anno 1937.

O. Cooperative agricole (a)

Cooperative fra produttori agricoli per gli acquisti e vendite collettive e cooperative per la trasformazione dei prodotti agricoli

(al 31 dicembre 1938)

Compartimenti	Cooperative per gli acquisti e vendite collettive						Cooperative per la trasformazione dei prodotti agricoli			
	Coop. per acquisti collettivi	Coop. per vendite collettive all'interno	Cooperative che praticano l'esportazione	Essiccatoi bozzoli	Essiccatoi tabacchi	Sili	Latterie sociali	Cantine sociali	Oleifici	Molini
	N.	N.	N.	N.	N.	N.	N.	N.	N.	N.
Piemonte.....	30	3	—	—	—	23	173	16	—	3
Liguria.....	15	7	—	1	—	—	24	—	2	—
Lombardia.....	28	5	—	3	1	9	745	13	2	2
Venezia Tridentina.....	2	3	12	14	5	—	201	29	—	5
Veneto.....	30	4	1	46	17	18	1 402	10	2	4
Venezia Giulia e Zara.....	4	—	—	—	1	—	163	12	2	2
Emilia.....	12	7	4	—	3	7	695	47	—	—
Toscana.....	11	1	—	2	7	15	14	2	5	—
Marche.....	10	1	4	—	—	19	1	—	—	1
Umbria.....	12	—	—	—	3	8	1	1	3	—
Lazio.....	17	2	2	—	3	5	10	7	1	—
Abruzzi e Molise.....	9	—	—	—	—	4	3	1	—	1
Campania.....	17	—	—	1	7	3	6	1	3	1
Puglie.....	31	2	—	—	—	—	2	16	4	—
Lucania.....	5	—	—	—	—	—	2	—	1	1
Calabria.....	4	1	—	—	—	—	—	2	4	—
Sicilia.....	23	1	—	—	—	—	1	1	—	1
Sardegna.....	5	—	—	—	—	—	37	5	1	—
Colonie.....	2	—	—	—	—	—	1	1	—	—
Totale.....	287	37	23	66	48	111	3 481	184	30	21

(a) Notizie fornite dall'Ente Nazionale Fascista della Cooperazione.

P. Antiparassitari di produzione nazionale

Distribuzione nel Regno per il consumo negli anni 1936, 1937 e 1938

Quantità venduta per uso agricolo (a)

Antiparassitari	1938	1937	1936	Antiparassitari	1938	1937	1936
	Quintali				Quintali		
Contro i parassiti animali :				Composti dello zolfo :			
Prodotti estratti dalle piante :				Solfuri e polisolfuri.....			
Estratto di tabacco comune.....				Solfuro di carbonio.....			
Prodotti a base di nicotina	5 109	5 110	4 033	Derivati dal catrame :			
	Estratto di tabacco superiore.....			Olio di catrame per impiego diretto.....			
	483	491	660	A base di olio di catrame.....			
	533	570	700	Fosforo di zinco.....			
	146	132	97	Cloruro e solfato di zinco.....			
	65	42	82	Fluosilicati.....			
Sapone di nicotina.....				Insetticida « Monital ».....			
Altri.....				Contro i parassiti vegetali :			
Legno quassio.....				Prodotti rameici :			
Estratto di legno quassio.....				Ossicloruro di rame e suoi composti (c).....			
A base di piretro.....				Altri (d).....			
A base di rotenone.....				Zolfo.....			
Prodotti arsenicali :				Zolfo ramato (e).....			
Arsenito di sodio.....				Solfato di ferro.....			
A base di arsenito di sodio.....							
Arsenati (b).....							

(a) Indagine eseguita dall'Istituto Centrale di Statistica, d'intesa e con la collaborazione della Federazione Nazionale Fascista degli Industriali dei Prodotti Chimici e, per quanto riguarda i *Prodotti a base di nicotina*, esclusi gli *altri*, dalla Direzione Generale dei Monopoli dello Stato. — (b) Compreso l'arsenato di rame e l'aceto arseniato di rame. — (c) Compreso il « Cuprosolfio » (composto a base di ossicloruro di rame e solfo). — (d) Carbonato di rame e polvere anticrittogamica a base di rame. — (e) Compresa la polvere solforamica « Vittoria ». — (f) Cifra rettificata.

Q. Anticrittogamici

Solfato di rame

Disponibilità per il consumo negli anni dal 1933 al 1938 per il Regno

Anni	Produzione	Impor- tazione	Esporta- zione	Disponib. per il consumo	Anni	Produ- zione	Impor- tazione	Esporta- zione	Disponib. per il consumo
1933.....	1 066 449	22 861	57 289	1 032 021	1936.....	1 244 480	55	2 158	1 242 377
1934.....	1 250 141	49 719	47 156	1 252 704	1937.....	1 302 860	5 230	49 247	1 258 843
1935.....	1 250 689	25 003	43 171	1 232 521	1938.....	1 248 430	8 128	85 167	1 171 391

R. Concimi chimici

1. Consegne e distribuzioni per il consumo nell'anno 1938

Comparti- menti	Fosfatici			Azotati				Potassici			Com- posti Fosfato biammonico
	Perfosfati	Fosfati maci- nati per uso agricolo	Scorie di defosforazione (a)	Solfato ammonico	Calcio- cianamide 15/16	Nitrato ammonico 15/16	Nitrato di calcio	Nitrato di soda	Sali potassici	Salmo potassico	

Consegne (in quintali)

(Produzione nazionale)

Piemonte	1 540 827	35 856	—	407 345	274 781	55 754	125 153	2 450	3 303	—	350	16 493
Liguria	48 878	51	—	26 593	4 743	1 051	1 998	280	—	—	—	1 883
Lombardia	2 219 543	33 191	1 210	558 030	329 132	79 214	303 444	4 080	2 294	400	700	12 789
Venezia Tridentina	102 508	200	—	27 122	3 197	5 287	7 528	155	—	—	—	1 035
Veneto	1 812 310	7 982	—	145 610	151 719	41 424	141 632	25 350	5 750	8 210	—	22 381
Venezia G. e Zara	111 643	550	—	11 910	7 303	617	6 215	597	—	—	—	2 412
Emilia	2 260 043	13 997	4 450	112 742	407 190	31 633	232 265	7 020	2 841	400	—	27 165
Toscana	1 095 391	9 924	4 275	71 163	173 673	17 685	84 503	2 750	820	—	—	34 690
Marche	884 331	415	—	21 457	67 849	54 338	63 029	60	—	152	—	8 615
Umbria	445 449	—	—	10 097	43 613	9 412	27 860	—	—	134	—	11 591
Lazio	584 604	110	—	32 198	61 920	9 123	72 327	2	—	232	120	18 055
Abruzzi e Molise	569 586	—	—	13 858	53 199	27 228	66 804	—	—	—	—	6 280
Campania	522 427	90	—	287 434	41 925	8 328	19 079	—	4 153	—	—	3 651
Puglie	660 618	150	—	123 910	13 255	15 967	37 205	935	5 609	—	—	13 015
Lucania	206 908	8	—	5 891	2 779	1 215	6 763	52	—	—	—	3 068
Calabria	284 242	400	—	23 284	9 716	—	20 677	—	—	—	—	30 583
Sicilia	1 124 993	3 009	—	181 332	10 750	37 700	70 226	1 143	—	—	301	27 322
Sardegna	287 200	3 500	—	11 776	13 799	—	9 620	—	200	—	—	9 281
Regno	14 761 501	109 433	9 935	2 071 752	1 670 543	395 976	1 296 328	44 874	24 970	9 528	1 471	250 309
1937	13 667 511	88 954	8 400	1 365 574	1 605 950	347 654	937 231	42 253	34 593	830	2 312	259 147
1936	13 325 384	131 920	11 130	1 409 537	2 042 509	84 999	629 220	141 155	82 349	8 433	—	209 513

Distribuzioni per il consumo (in quintali)

(Produzione nazionale + importazione)

Piemonte	1 540 827	39 271	5 050	445 468	353 046	55 754	135 411	75 168	152 562	—	350	16 493
Liguria	48 878	465	—	26 993	4 877	1 051	2 298	7 306	2 574	—	—	1 883
Lombardia	2 219 543	43 861	6 435	617 897	380 121	79 214	334 167	117 209	113 235	400	700	12 789
Venezia Tridentina	102 508	3 270	1 600	27 122	3 197	5 287	7 528	4 665	16 280	—	—	1 035
Veneto	1 812 310	8 752	3 875	157 565	195 392	41 424	182 272	127 170	53 476	8 210	—	22 381
Venezia G. e Zara	111 643	985	600	11 910	7 953	617	9 569	6 072	5 245	—	—	2 412
Emilia	2 260 043	35 803	91 290	137 569	419 499	31 633	282 697	117 009	16 887	400	—	27 165
Toscana	1 095 391	12 210	4 675	73 413	173 673	17 685	118 365	45 288	4 985	—	—	34 690
Marche	884 331	695	—	21 507	67 849	54 338	93 445	13 985	1 735	152	—	8 615
Umbria	445 449	—	—	10 097	43 613	9 412	28 082	3 817	2 295	134	—	11 591
Lazio	584 604	891	—	33 216	61 920	9 123	72 488	9 794	1 620	232	120	18 055
Abruzzi e Molise	569 586	—	—	13 960	53 199	27 228	66 854	14 990	1 080	—	—	6 280
Campania	522 427	90	—	336 550	41 925	8 328	19 079	24 495	4 703	—	—	3 651
Puglie	660 618	150	—	138 954	13 255	15 967	37 205	18 020	26 902	—	—	13 015
Lucania	206 908	8	—	6 173	2 779	1 215	6 763	1 902	—	—	—	3 068
Calabria	284 242	400	—	23 307	9 716	—	20 677	1 470	600	—	—	30 583
Sicilia	1 322 803	3 009	—	206 638	10 750	37 700	70 226	48 626	21 800	—	301	27 322
Sardegna	287 200	3 500	—	11 776	13 799	—	9 620	—	200	—	—	9 281
Regno	14 959 311	153 362	113 525	2 300 115	1 856 563	395 976	1 496 746	638 986	426 179	9 528	1 471	250 309
1937	13 813 511	131 463	263 405	2 330 537	2 042 674	347 654	1 433 100	874 638	389 645	830	2 312	259 147
1936	13 367 384	154 468	11 130	1 409 537	2 087 014	84 999	629 220	652 903	310 140	8 433	—	209 513

(a) Per la produzione nazionale i dati si riferiscono alle « Fosforoscorie ».

2. Quantità di elementi fertilizzanti nei concimi chimici distribuiti per il consumo nell'anno 1938 (a)

Compartimenti	Anidride fosforica			Azoto				Ossido potassico		
	solubile (b)	insolubile	Totale	nitrico	ammoniacale	cianamidico (c)	Totale	solubile (d)	insolubile	Totale
Piemonte.....	272 514	18 470	290 984	35 383	99 607	57 392	192 382	60 377	60	60 437
Liguria.....	7 939	442	8 381	1 545	5 980	1 071	8 596	1 126	—	1 126
Lombardia.....	394 854	20 597	415 451	72 084	137 078	63 041	272 203	48 437	—	48 437
Venezia Tridentina.....	16 459	1 304	17 763	2 152	6 163	496	8 811	6 529	—	6 529
Veneto.....	336 689	6 268	342 957	48 979	40 534	30 681	120 194	24 536	—	24 536
Venezia Giulia e Zara.....	19 152	551	19 703	2 339	2 970	1 238	6 547	2 102	—	2 102
Emilia.....	428 163	18 600	446 763	61 545	37 486	66 726	165 757	7 243	—	7 243
Toscana.....	185 894	7 798	193 692	25 601	23 972	29 184	78 757	1 993	—	1 993
Marche.....	166 998	931	167 929	20 103	10 916	10 540	41 559	879	—	879
Umbria.....	82 341	806	83 147	5 433	5 155	6 789	17 377	1 182	—	1 182
Lazio.....	105 356	525	105 881	12 922	11 404	9 625	33 951	888	20	908
Abruzzi e Molise.....	102 599	519	103 118	14 263	6 643	8 436	29 342	526	—	526
Campania.....	83 542	646	84 188	7 243	70 459	6 513	84 215	773	—	773
Puglie.....	121 344	475	121 819	9 460	32 157	2 222	43 839	10 502	—	10 502
Lucania.....	31 408	11	31 419	1 388	1 970	431	3 789	—	—	—
Calabria.....	62 417	345	62 762	3 277	10 591	1 507	15 375	299	—	299
Sicilia.....	237 470	1 380	238 850	20 740	50 817	1 925	73 482	10 255	51	10 306
Sardegna.....	54 448	1 130	55 578	1 418	4 203	2 139	7 760	30	—	30
Regno...	2 709 587	80 798	2 790 385	345 875	558 105	299 956	1 203 936	177 877	181	177 808
1937...	2 486 127	108 228	2 594 355	375 244	561 431	328 865	1 265 540	157 512	397	157 909
1936...	2 368 925	103 321	2 472 246	197 795	337 966	334 038	869 799	112 105	—	112 105

(a) Le quantità sono state calcolate assumendo i titoli comunicati dalle Ditte Federate alla Federazione Nazionale Fascista degli Industriali dei Prodotti Chimici e dalla Federazione Italiana dei Consorzi Agrari, per i concimi di produzione nazionale, e dalle singole Ditte importatrici, per i concimi di provenienza estera. — (b) Solubilità in acqua, per il fosfato blammonico; in acqua e citrato ammonico, per i perfosfati; in acido citrico, per le scorie di defosforazione e per i fosfati macinati Gafsa marca Iperfosfato Reno. — (c) Compreso l'azoto organico dei perfosfati di origine organica. — (d) Solubilità in acqua per i sali potassici e salino potassico.

S. Foreste

1. Produzione legnosa dei boschi nel Regno (a)

(1° luglio 1937-30 giugno 1938)

Compartimenti	Legname da lavoro (b)					Combustibile	
	in totale	distinto secondo				Legna da ardere (c)	Carbone
		la essenza		la qualità			
		di resinose	di latifoglie	tenero	duro		
Metri cubi					Quintali		
Piemonte.....	451 750	152 870	298 880	213 120	238 630	5 867 830	115 090
Liguria.....	150 180	72 920	77 260	74 250	75 930	1 234 190	206 790
Lombardia.....	285 170	197 820	87 350	211 620	73 550	4 567 970	82 710
Venezia Tridentina.....	642 240	634 520	7 720	548 410	93 830	2 304 780	60 950
Veneto.....	495 540	427 120	68 420	400 010	95 530	3 501 260	47 880
Venezia Giulia e Zara.....	236 720	172 370	64 350	172 940	63 780	1 957 900	181 640
Emilia.....	114 420	5 070	109 350	42 270	72 150	5 434 800	467 800
Toscana.....	223 480	64 410	159 070	83 050	140 430	3 532 110	1 052 080
Marche.....	10 670	—	10 670	240	10 430	612 310	151 820
Umbria.....	43 910	8 830	35 080	8 830	35 090	753 490	327 410
Lazio.....	127 910	—	127 910	4 300	123 610	1 467 000	739 120
Abruzzi e Molise.....	61 790	5 720	56 070	6 010	55 780	1 733 660	349 560
Campania.....	212 610	760	211 850	10 760	201 850	939 910	660 790
Puglie.....	10 290	450	9 840	450	9 840	182 830	106 500
Lucania.....	39 850	530	39 320	1 250	38 600	290 430	161 990
Calabria.....	364 810	144 860	219 950	151 620	213 190	1 979 780	551 490
Sicilia.....	24 880	5 170	19 710	5 300	19 580	87 730	90 400
Sardegna.....	20 130	160	19 970	300	19 830	1 097 070	479 200
Regno...	3 516 350	1 893 580	1 622 770	1 934 780	1 581 620	37 545 050	5 833 220
1°-VII-1936-30-VI-1937	3 457 470	1 762 160	1 695 310	1 807 290	1 650 180	35 505 620	5 608 110
1°-VII-1935-30-VI-1936	3 222 360	1 519 960	1 702 400	1 567 960	1 654 400	33 519 830	5 220 120

(a) La produzione legnosa va intesa nel preciso senso di prodotti separati dal suolo durante l'anno stagionale e destinati al consumo. — (b) È considerato « legname da lavoro » tutto il prodotto legnoso che, potendo servire ad usi diversi da quello di combustibile, viene destinato ad essi. — (c) La « Legna da ardere » comprende anche il fascame e le ceppaie, se destinati al consumo come combustibile. Il peso della « legna da ardere » è riferito ad un grado medio di stagionatura.

2. Produzione non legnosa proveniente dai boschi e dalle altre qualità di coltura (a)

Periodi	Sughero gentile (b)	Sugherone (b)	Corteccia e cortecciola per concia (b)	Resine e tremantina (b)	Manna (b)	Foglia e frasca per concia (c)	Ghiande (d)	Pinoli (e)	Funghi (d)	Tartufi (d)
	Quintali									
										kg
1-VII-1934 - 30-VI-1935	59 405	7 825	14 771	225	6 095	40 667	1 588 636	29 178	95 716	114 464
1-VII-1935 - 30-VI-1936	55 263	22 881	35 716	616	3 510	79 598	1 047 913	25 896	112 134	82 078
1-VII-1936 - 30-VI-1937	73 826	16 598	38 659	527	4 700	80 310	934 680	46 543	50 649	94 494
1-VII-1937 - 30-VI-1938	118 037	27 212	26 238	483	4 829	74 863	1 152 076	36 199	109 463	71 171

(a) I dati si riferiscono alle quantità effettivamente raccolte. — (b) Allo stato grezzo, commerciabile. — (c) Allo stato secco, commerciabile. — (d) Allo stato fresco. — (e) Col guscio.

3. Consistenza della proprietà terriera dell'Azienda di Stato per le Foreste Demaniali al 31 dicembre 1938 (a)

Compartimenti	Superficie totale Ettari	Superficie improduttiva	Superficie produttiva (in ettari)							
			In complesso	Boschi				Prati, prati-pascoli e pascoli permanenti	Incolti produttivi	Seminativi e colture legnose specializ.
				In totale	fustate	cedui composti	cedui			
Piemonte.....	3 545	2 045	1 500	261	261	—	—	601	638	—
Liguria.....	4 008	127	3 881	2 414	1 777	52	—	585	296	1 165
Lombardia.....	1 006	78	928	829	32	223	—	574	57	41
Venezia Tridentina.....	59 001	45 934	13 067	10 690	10 404	—	—	286	2 377	—
Veneto.....	39 951	10 831	29 120	24 836	22 182	9	—	2 645	1 857	2 393
Venezia Giulia e Zara.....	27 041	2 590	24 451	22 801	21 536	1 163	—	102	1 488	29
Emilia.....	11 470	486	10 984	7 828	6 784	57	—	987	2 255	859
Toscana.....	37 320	1 054	36 266	29 139	7 948	5 585	—	15 606	2 226	3 054
Marche.....	2 440	32	2 408	1 170	244	231	—	695	265	826
Umbria.....	2 243	34	2 209	1 431	928	253	—	250	603	63
Lazio.....	3 275	11	3 264	2 811	2 624	—	—	187	451	—
Abruzzi e Molise.....	2 080	—	2 080	1 130	1 130	—	—	—	347	—
Campania.....	2 127	222	1 905	1 674	803	—	—	871	5	219
Puglie.....	6 680	56	6 624	5 612	5 552	60	—	—	708	17
Lucania.....	9 217	23	9 194	7 062	7 039	—	—	23	882	172
Calabria.....	26 450	450	26 000	21 688	17 703	—	—	3 578	2 491	1 407
Sicilia.....	4 308	59	4 249	3 106	128	—	—	17	202	21
Sardegna.....	25 915	858	25 057	15 749	7 309	—	—	7 504	936	5 337
Regno...	288 077	64 890	203 187	160 231	114 384	18 505	—	27 342	21 067	16 241
Libia.....	383	—	383	383	300	—	—	83	—	—
Totale...	268 460	64 890	203 570	160 614	114 684	18 505	—	27 425	21 067	16 241

(a) Notizie fornite dall'Azienda di Stato per le Foreste Demaniali.

4. Attività svolta dalla Milizia Nazionale Forestale (a)

a. Lavori di rimboscimento e di sistemazione dei bacini montani

Esercizi finanziari	Consorzi di rimboscimento fra Stato e Province		Sistemazione idraulico-forestale dei bacini montani (b)		Altri lavori di rimboscimento e di sistemazione (c)		In complesso	
	Somme spese (d)	Superficie rimboschita	Somme spese (d)	Superficie rimboschita	Somme spese (d)	Superficie rimboschita	Somme spese (d)	Superficie rimbosch. (e)
	Lire	Ettari	Lire	Ettari	Lire	Ettari	Lire	Ettari
1933-934.....	3 972 788	1 757	38 038 356	9 076	3 905 922	1 941	45 917 066	12 774
1934-935.....	4 219 563	1 891	36 159 667	10 320	3 336 872	1 557	43 716 102	13 768
1935-936.....	3 860 420	1 458	19 340 813	4 155	4 006 660	1 545	27 207 893	7 158
1936-937.....	4 300 493	1 947	21 837 343	5 447	5 368 072	3 149	31 505 908	10 543
1937-938.....	4 398 131	1 631	14 154 702	2 797	6 610 212	3 165	25 163 045	7 593

(a) Notizie, fornite dal Comando della M. N. F. — (b) Sistemazione idraulico-forestale-agraria dei bacini montani, a carico del Ministero dell'Agricoltura e delle Foreste e del Ministero dei Lavori Pubblici. — (c) Decimo di macchiativo; riparazioni di danni di guerra; lavori nei beni degli Enti e nelle foreste demaniali. — (d) Comprendono ogni categoria di lavori oltre quelli per rimboscimento. — (e) Oltre alla superficie dei boschi di nuovo impianto, è compresa anche quella parte di superficie dei boschi preesistenti, sulla quale sono stati eseguiti lavori di rinfoltimento, oppure di risarcimento (sostituzione di piante morte), ecc.

b. Incoraggiamenti alla selvicoltura e miglioramento dei pascoli montani

Esercizi finanziari	Contributi statali (a)	Distribuzione di piantine e semi (b)		Progetti di miglioramento dei pascoli montani (d)			
		Piantine (c)	Semi	Progetti approvati	Importo dei progetti	Contributi statali assegnati per l'esecuzione dei lavori	Contributi statali pagati per i lavori eseguiti
1933-934.....	200 887	10 456	10 044	233	8 425 510	2 542 436	3 078 809
1934-935.....	276 895	11 872	9 770	131	3 647 045	1 095 021	2 102 942
1935-936.....	449 019	13 453	35 990	187	11 431 646	3 846 883	3 824 049
1936-937.....	333 289	14 189	2 445	117	6 769 523	2 351 170	2 543 217
1937-938.....	277 274	11 707	2 575	214	7 928 468	2 396 846	2 350 896

(a) Liquidati a favore dei proprietari di terreni rimboschiti o ricostituiti. — (b) A concessionari per rimboscimenti o ricostituzioni a bosco. — (c) Prelevate dai vivali gestiti dalla Milizia Forestale. — (d) Redatti dalla Milizia Forestale, o dal Segretario per la Montagna, o da liberi professionisti, previ accordi coi Comandi della Milizia Forestale, ed approvati dal Ministero dell'Agricoltura e delle Foreste; lavori collaudati dalla Milizia Forestale, ai fini del contributo statale.

4. Attività svolta dalla Milizia Nazionale Forestale

c. Tutela del patrimonio terriero degli Enti morali

Anni	Utilizzazioni boschive autorizzate (a)			Somme versate (b) Lire	Collaudi di tagli eseguiti dalla Milizia Forestale			Lavori vari di miglioramento (c)		
	Utilizzazioni	Superficie relativa	Somma da versarsi sul prezzo di vendita		Collaudi	Prezzo di vendita dei tagli (in complesso) Lire	Ammontare dei danni liquidati (in complesso) Lire	Somme spese Lire	Plantine collocate a dimora	Kg di semi collocati a dimora
1934.....	674	83 269	2 552 752	2 200 327	1 073	28 270 777	611 405	2 511 703	3 609 569	36 988
1935.....	761	22 975	2 051 611	2 412 042	1 309	30 701 435	440 109	2 283 896	2 898 009	12 697
1936.....	1 132	51 813	3 834 470	3 534 928	1 455	40 534 336	603 637	3 099 390	2 953 853	16 420
1937.....	1 266	79 732	6 038 012	5 761 528	1 442	38 119 184	543 263	2 785 496	3 666 458	17 690
1938.....	1 217	21 538	6 426 535	9 038 075	1 859	59 648 623	837 618	4 649 860	3 842 045	23 067

(a) Con obbligo di miglorie della proprietà (rimboschimenti, ripristinamenti, sistemazioni frane, prosciugamenti, apertura strade, chiudende, abbeveratoi, ricoveri, ecc.). — (b) Dagli Enti o dagli imprenditori dei tagli, destinate alla esecuzione di miglorie nella proprietà degli Enti stessi. — (c) Del patrimonio silvo-pastorale degli Enti, eseguiti a spese degli Enti - con o senza contributo dello Stato - sotto la direzione della M. N. F.

d. Altre attività

Anni	Domande diverse definite, riguardanti boschi (vincolati o non) ed altri terreni (vincolati)				Concessioni di coltura agraria in boschi ed altri terreni, vincolati (a)		
	Taglio	Esercizio del pascolo	Altro	Totale	Verifiche compiute	Superficie (in ettari)	
						richiesta	proposta per la concessione
1934.....	40 055	3 504	9 033	52 592	764	5 667	1 823
1935.....	39 882	4 058	7 577	51 517	491	2 940	1 320
1936.....	43 132	3 402	6 806	53 340	574	3 293	1 831
1937.....	50 735	3 465	8 061	62 261	584	2 434	1 270
1938.....	49 372	3 280	9 339	61 991	465	2 183	1 256

(a) Terreni, boscati o non, soggetti al vincolo forestale in base al R. D. 30 dicembre 1923, n. 3267.

5. Importazione ed esportazione di legname (greggio o semilavorato)

Categorie di merci	Quantità (Quintali)		Valore (Migliaia di lire)		Quantità (Quintali)		Valore (Migliaia di lire)	
	1938 (a)	1937	1938 (a)	1937	1938 (a)	1937	1938 (a)	1937
	Importazione				Esportazione			
Legno comune:								
rozzo o semplicemente sgrossato con l'ascia	2 552 170	3 460 030	79 272	93 330	77 250	88 460	1 505	1 587
squadrato o segato per il lungo	3 166 450	5 114 220	156 834	224 500	212 720	329 880	14 385	17 172
tavole, travi o travicelli, semplicemente piallati, ecc.	1 440	12 780	79	634	16 280	4 630	1 154	353
in assicelle per scatole, stacci e simili	9 101	22 473	502	1 136	72 258	8 849	3 985	537
in fogli (di spessore fino a 3 mm.)	4 503	479	1 046	285	12 314	8 429	18 642	10 540
in verghe per cerchi	—	—	—	—	49 508	37 521	3 199	2 428
in fucellini per flammiferi	—	—	—	—	55	631	8	89
Legno fino:								
rozzo o semplicemente sgrossato con l'ascia	29 577	46 855	3 498	8 676	4 224	518	591	162
squadrato o segato per il lungo	9 550	8 860	1 709	1 281	45 160	36 867	11 716	9 363
in fogli (di spessore fino a 3 mm.)	541	238	545	216	8 121	6 923	11 614	13 125
Legno a compensazione	13 053	13 870	5 924	8 949	17 730	13 929	7 149	6 120
Legna da fuoco	561 800	517 940	3 633	3 080	106 060	40 490	1 963	877
Carbone di legna	65 170	55 590	2 008	1 312	19 520	6 230	464	168
Doghe per botti	5 570	7 300	498	647	212 260	205 290	8 908	7 310
Pali	33 862	56 464	1 516	1 978	7 502	9 712	547	603
Legni per tinta e per concia (macinati o no)	290 121	307 253	16 370	16 786	436	361	30	33
Legni macinati (esclusi quelli per tinta e per concia e quelli medicinali)	1 653	2 766	114	206	12 718	33 593	455	1 085
Pasta per la fabbricazione della carta:								
a) meccanica, umida	18 792	10 606	475	326	57	—	10	—
b) meccanica, secca	22 555	36 004	1 279	2 206	7	2	—	5
c) chimica (cellulosa)	2 641 642	2 476 148	390 740	342 029	51	—	7	—
Totale...	—	—	688 042	707 577	—	—	86 332	71 557

(a) Dati provvisori.

T. Concessioni di acque pubbliche per uso di irrigazione ed altri usi (a)

Concessioni accordate nell'anno 1938

Compartimenti	Numero delle concessioni	Quantità d'acqua concessa	Superficie irrigata	Compartimenti	Numero delle concessioni	Quantità d'acqua concessa	Superficie irrigata
		Moduli (b)	Ettari			Moduli (b)	Ettari
Piemonte.....	44	13,07	565,97	Campania.....	2	2,61	0,98
Liguria.....	40	15,58	290,46	Puglie.....	1	—	—
Lombardia.....	57	29,82	1 643,91	Lucania.....	33	0,05	5,75
Venezia Tridentina.....	5	1,16	152,20	Calabria.....	63	3,88	458,13
Veneto.....	63	22,66	1 069,61	Sicilia.....	63	9,73	580,01
Venezia Giulia e Zara.....	3	1,34	—	Sardegna.....	4	1,57	206,90
Emilia.....	36	15,30	1 061,73	Regno...	397	218,46	13 821,93
Toscana.....	17	7,92	340,78	1937...	360	315,93	15 146,91
Marche.....	6	0,95	97,99	1938...	224	153,98	11 060,39
Umbria.....	6	1,03	138,06				
Lazio.....	12	15,96	40,85				
Abruzzi e Molise.....	5	70,83	7 168,60				

(a) Notizie fornite dal Ministero dei Lavori Pubblici. — (b) Il modulo è uguale a 100 litri al minuto secondo.

U. Usi civici

Applicazione della legge 16 giugno 1927, n. 1766 sugli usi civici (a)

Lavoro espletato dai Commissariati per gli usi civici dalla loro istituzione

(7 giugno 1924) a tutto il 31 dicembre 1938

Commissariati	Sentenze	Affrancazione di usi civici su terre private			Scoligimento di promiscuità
		Estensione dei terreni assegnata a Comuni ed Enti	Estensione dei terreni affrancati rimasti ai proprietari	Canoni stabiliti	Estensione dei terreni disciolti dagli usi promiscui
					Ettari
Piemonte e Liguria.....	146	7 925.24.67	20 926.57.08	130 265,82	12 375.21.26
Lombardia e Basso Veneto.....	139	2 739.46.65	29 873.32.24	119 592,49	4 555.86.51
Venezia Giulia ed Alto Veneto.....	21	41.07.62	80.11.85	356,30	3 675.01.61
Venezia Tridentina.....	169	864.85.76	15 968.59.31	109 686,14	16 521.97.48
Emilia ed Alte Marche.....	124	7 709.77.26	11 014.71.24	23 706,88	14 161.40.00
Lazio, Umbria, Toscana e Basse Marche	322	23 008.38.13	37 352.18.05	261 296,67	18 595.06.19
Abruzzi.....	163	420.43.96	860.46.25	400,00	1 797.64.94
Campania e Molise.....	374	311.22.77	1 919.54.47	40 067,11	18 712.80.02
Puglie e Lucania.....	191	1 107.93.97	2 256 52.09	15 596,59	98.40.92
Calabria.....	114	426.83.91	734.29.30	6 241,86	255.75.37
Sicilia.....	370	5 176.22.00	50 680.54.80	290 856,20	—
Sardegna.....	186	594.54.02	2 594.66.54	360,00	45.12.33
Regno...	2 319	50 326.00.72	174 281.53.22	998 426,06	90 794.26.63

Commissariati	Reintegra Estensione dei terreni reintegrati al demanio comunale	Legittimazione di occupazioni		Quotizzazione dei terreni		
		Estensione dei terreni	Canoni stabiliti	Quote	Estensione quotizzata	Canoni stabiliti
Piemonte e Liguria.....	998.75.12	25 315.20.77	976 342,52	4 396	2 810.42.58	767 051,69
Lombardia e Basso Veneto.....	1 061.15.75	81.44.95	9 879,12	—	—	—
Venezia Giulia ed Alto Veneto.....	92.32.80	7 150.29.28	34 194,97	57	30.37.84	9 369,55
Venezia Tridentina.....	20.69.40	3 076.55.01	53 413,81	—	—	—
Emilia ed Alte Marche.....	3 364.08.41	934.01.04	9 163,58	80	143.48.90	2 050,78
Lazio, Umbria Toscana e Basse Marche	1 525.86.53	7 213.59.19	480 823,48	1 757	4 679.23.34	435 301,81
Abruzzi.....	1 382.66.27	2 741.05.84	57 507,59	—	—	—
Campania e Molise.....	3 335.01.30	47 403.34.94	1 667 525,00	1 486	2 248.66.99	243 077,90
Puglie e Lucania.....	1 522.24.62	22 337.70.00	483 544,28	712	734.41.40	60 954,35
Calabria.....	1 463.14.17	5 020.15.46	184 058,75	—	—	—
Sicilia.....	9 405.23.46	8 876.65.99	653 537,14	2 023	3 105.03.15	343 358,23
Sardegna.....	31 135.11.82	—	—	21	626.59.73	(b)
Regno...	55 306.29.65	130 150.02.47	4 609 990,24	10 532	14 378.23.93	1 861 164,31

(a) Notizie fornite dal Ministero dell'Agricoltura e delle Foreste. — (b) I canoni sono stati affrancati col pagamento di 5 annualità dell'imposta fondiaria ai termini dell'art. 30 del T. U. 30 novembre 1907 n. 844.

V. Bonifica integrale (a).

1. Ammontare delle opere di competenza statale e privata dal 1870 al 1° luglio 1938

(in milioni di lire)

Esercizi Finanziari	Bonifiche		Sistemazioni montane		Opere private sussidiate in capitale dello Stato (b)		Opere private fatte con contributi sugli interessi (c)		Totale Opere di competenza statale e privata	
	Autorizzate	Eseguite	Autorizzate	Eseguite	Autorizzate	Eseguite	Ammesse a godere del mutuo	Eseguite	Autorizzate	Eseguite
Fino al,										
1921-22.....	1 113,7	653,8	48,5	48,5	39,8	39,8	—	—	1 202,0	742,1
1922-23.....	289,2	242,9	20,8	20,8	20,0	20,0	—	—	330,0	283,7
1923-24.....	100,4	171,2	15,4	15,4	47,4	47,4	—	—	163,2	234,0
1924-25.....	134,8	178,0	14,1	14,1	32,8	32,8	—	—	181,7	224,9
1925-26.....	187,7	242,0	12,4	12,4	72,8	72,8	—	—	272,9	327,2
1926-27.....	242,3	188,8	18,7	18,7	97,3	97,3	—	—	358,3	304,8
1927-28.....	569,4	258,7	31,6	30,9	98,4	98,4	—	—	699,4	388,0
1928-29.....	524,1	341,0	40,0	39,8	170,7	170,7	254	254	988,8	805,5
1929-30.....	702,5	617,1	72,6	42,8	265,3	265,3	282	282	1 322,4	1 207,2
1930-31.....	569,4	465,2	33,6	34,5	229,0	229,0	213	213	1 045,0	941,7
1931-32.....	566,3	495,1	45,1	34,9	215,1	215,1	126	126	952,5	871,1
1932-33.....	463,5	505,0	55,0	49,4	294,0	294,0	110	110	922,5	958,4
1933-34.....	575,6	543,4	51,9	47,7	290,5	290,5	72	72	990,0	953,6
1934-35.....	574,3	615,9	58,0	56,2	357,1	357,1	88	88	1 077,4	1 117,2
1935-36.....	427,4	490,2	34,1	37,7	285,8	285,8	80	80	827,3	893,7
1936-37.....	292,2	431,0	25,3	27,2	199,0	199,0	98	98	614,5	755,2
1937-38.....	138,4	299,5	4,6	11,9	242,4	242,4	173	173	558,4	726,8
Totale ...	7 471,2	(d) 6 738,8	581,7	(d) 542,9	2 957,4	2 957,4	1 496	1 496	12 506,3	11 735,1

(a) Dati desunti da « La bonifica integrale nel decennale della legge Mussolini » di S. E. G. Tassinari - Sottosegretario di Stato per la bonifica integrale. Sono state rettificate alcune cifre pubblicate nell'« Annuario » precedente. — (b) Compresi i mutui ed i sussidi accordati in applicazione della legge sull'« Agro Romano ». — (c) A partire dall'applicazione della legge 29 luglio 1927-V, N. 1509. — (d) Queste cifre sono espresse in lire correnti. Riducendo invece le spese compiute per opere pubbliche in lire attuali, si otterrebbero le seguenti cifre: Bonifiche L. 7 628 milioni; sistemazioni montane L. 544 milioni e in totale L. 8 172 milioni.

2. Comprensori di bonifica al 1° luglio 1938

Compartimenti	Comprensori nei quali la bonifica non è ancora iniziata	Comprensori nei quali si è svolta l'attività bonificatrice				In complesso
		Con opere pubbliche in corso	Con opere pubbliche ultimate	Con opere pubbliche e di trasformazione fondiaria ultimata	Totale	
	ha	ha	ha	ha	ha	ha
Piemonte.....	39 792	72 600	948	—	73 548	113 340
Liguria.....		60 300	2 782	1 000	64 082	64 082
Lombardia.....	292 372	257 190	114 150	1 710	373 050	665 422
Venezia Tridentina.....	18 800	21 985	—	4 500	26 485	45 285
Veneto.....	313 141	192 274	231 994	231 982	656 250	969 391
Venezia Giulia e Zara.....	174 370	329 349	2 113	10 123	341 585	515 955
Emilia.....	162 067	422 495	451 259	162 654	1 036 408	1 198 475
Toscana.....	75 630	238 561	64 913	79 256	382 730	458 360
Marche.....	—	327 483	9 650	—	337 133	337 133
Umbria.....	5 300	34 520	1 661	—	36 181	41 481
Lazio.....	286 552	104 134	30 078	103 630	237 842	524 394
Abruzzi e Molise.....	131 338	41 083	30 029	3 944	75 056	206 394
Campania.....	54 468	18 000	198 901	117 189	334 090	388 558
Puglie.....	47 000	522 097	247 973	48 138	818 208	865 208
Lucania.....	449 120	139 490	40 673	2 100	182 263	631 383
Calabria.....	139 582	57 215	161 902	28 400	247 517	387 099
Sicilia.....	515 115	123 667	37 149	52 657	213 473	728 588
Sardegna.....	622 963	145 541	71 625	47 036	264 202	887 165
Regno...	3 327 610	3 107 984	1 697 800	894 319	5 700 103	9 027 713

3. Perimetri di sistemazione montana al 1° luglio 1938

Compartimenti	Sistemazioni montane (a) (in km ²)				
	ultimate	non ancora iniziate	iniziate e non ultimate in esecuzione diretta	iniziate e non ultimate in concessione	in totale
Piemonte	23,70	1 741 —	3 533,40	—	5 298,10
Liguria	—	716,06	546,65	985 —	2 247,71
Lombardia	—	1 855,19	2 578,60	216,80	4 650,59
Venezia Tridentina	51 —	748 — 585,90	1 498 — 5 054,50	2 246 — 7 362 —	1 930,42 13 053,40
Veneto	39,60	1 248,88	5 974,67	1 297,36	8 560,51
Venezia Giulia e Zara	53 —	2 756,63 2 037,30	1 575,23 1 189,23	—	4 384,86 3 226,53
Emilia	31,35	915,32 90,90	1 450,46 790,71	1 953,64 1 103,34	4 350,77 1 984,95
Toscana	—	912,38	5 228,06	919,75	7 060,19
Marche	—	500 —	1 647,07 3 678,45	283,35	1 930,42 4 178,45
Umbria	—	1 501,70 258 —	187 —	1 504,50	308 — 3 193,20
Lazio	5,58	2 098,76	2 749,32	352 —	258 — 5 205,66
Abruzzi e Molise	—	1 916,88	2 610,55	4 095,51	979 — 8 622,94
Campania	219,81	375,49 5,50	224,24 18,50	89 —	908,54 24 —
Puglie	—	487 —	1 752,50 432,50	216 — 216 —	2 455,50 648,50
Lucania	—	266,40	779,67 16,35	—	1 046,07 16,35
Calabrie	—	731,13	3 857,59 19,70	27 —	4 615,72 19,70
Sicilia	2,50	1 270,86	6 435,94	1 564,72	9 274,02
Sardegna	—	14,25	240,13 74,60	244,11	498,49 74,60
Regno...	426,54	19 893,83 3 139,70	48 456,96 5 994,66	20 827,39 2 581,69	89 604,72 11 716,05

(a) Le cifre, *in corsivo*, indicano la quota parte delle superfici dei perimetri di sistemazione montana che ricade in comprensori di bonifica.

4. Importo delle opere di miglioramento fondiario sussidiate in capitale dallo Stato

Opere sussidiate	Esercizi finanziari						Totale generale
	Dal 1922-23 al 1932-33- XI	1933-34- XII	1934-35- XIII	1935-36- XIV	1936-37- XV	1937-38- XVI	
	(milioni di lire)						
Irrigazioni e ricerche d'acqua	631,2	69,5	61,0	17,8	14,8	12,4	806,7
Acquedotti rurali	45,8	27,3	9,0	9,6	5,9	7,2	104,8
Provviste d'acqua potabile	1,9	0,9	3,5	2,0	1,8	2,7	12,8
Strade interpoderali	25,7	14,7	33,8	24,8	17,6	20,8	137,4
Borgate e fabbricati rurali	60,4	61,6	162,9	166,4	119,7	149,5	720,5
Dissodamenti meccanici	39,4	1,1	11,4	10,4	3,2	3,5	69,0
Piccole sistemazioni di terreni	153,7	11,6	15,7	16,4	11,8	15,7	224,9
Piantagioni e miglioramenti vari	—	2,5	2,5	4,7	4,3	3,0	17,0
Pascoli montani	84,8	18,1	25,1	16,5	8,8	7,7	161,0
Applicazioni elettro-agricole	—	5,2	7,2	6,5	1,5	1,6	22,0
Totale...	1 042,9	212,5	332,1	275,1	189,4	224,1	2 276,1

5. Mutui di favore concessi per il bonificamento dell'Agro Romano

Ammontare in lire

Esercizi finanziari	Agro Romano		Agro Pontino		Totale generale		Somministrazioni effettuate
	Num. dei contratti stipulati	Somme concesse in mutuo	Num. dei contratti stipulati	Somme concesse in mutuo	Num. dei contratti stipulati	Somme concesse in mutuo	
1933-34	6	3 822 260	13	66 584 700	19	70 406 960	40 922 520
1934-35	1	7 387 000	25	11 970 450	26	19 357 450	14 809 485
1935-36	1	204 300	10	2 525 910	11	2 730 210	19 821 519
1936-37	1	90 800	4	1 908 000	5	1 998 800	10 433 979
1937-38	4	5 204 052	22	5 373 600	26	10 577 652	9 099 643

6. Strade interpoderali eseguite dal 1928 al 1° luglio 1938

Compartimenti	Sviluppo delle strade (in km)			Compartimenti	Sviluppo delle strade (in km)		
	sussidiate	eseguite con mutui di favore	in totale		sussidiate	eseguite con mutui di favore	in totale
Piemonte	131,2	49,8	181,0	Lazio	502,5	154,3	656,8
Liguria	44,0	116,7	160,7	Abruzzi e Molise	51,6	3,0	54,6
Lombardia	109,1	9,7	118,8	Campania	81,3	141,5	222,8
Venezia Tridentina	—	28,0	28,0	Puglie	381,6	160,6	542,2
Veneto	389,3	155,3	544,6	Lucania	20,1	8,0	28,1
Venezia Giulia e Zara	5,4	15,0	20,4	Calabria	43,5	19,7	63,2
Emilia	218,7	141,9	360,6	Sicilia	363,0	81,8	444,8
Toscana	297,9	268,9	566,8	Sardegna	71,1	8,9	80,0
Marche	91,5	9,4	100,9				
Umbria	121,1	153,5	274,6	Regno...	2 922,9	1 526,0	4 448,9

7. Opere di irrigazione eseguite dal 1922 al 1° luglio 1938

Compartimenti	Superficie resa irrigabile			Compartimenti	Superficie resa irrigabile		
	con opere sussidiate	con opere di miglio- ramento (a)	in totale		con opere sussidiate	con opere di miglio- ramento (a)	in totale
Piemonte	41 427	7 210	48 637	Abruzzi e Molise	4 244	211	4 455
Liguria	9 131	3 793	12 924	Campania	8 677	826	9 503
Lombardia	56 943	24 529	81 472	Puglie	4 975	780	5 755
Venezia Tridentina	4 174	3 745	7 919	Lucania	1 734	77	1 811
Veneto	102 924	21 238	124 162	Calabria	2 982	1 001	3 983
Venezia Giulia e Zara	177	2 854	3 031	Sicilia	22 918	10 902	33 820
Emilia	62 835	3 805	66 640	Sardegna	4 946	3 227	8 173
Toscana	8 346	2 620	10 966				
Marche	4 916	10 443	35 036	Regno...	361 026	97 261	458 287
Umbria	1 528						
Lazio	18 149						

(a) Eseguite nel decennio 1928-29 al 1937-38 con mutui di favore.

8. Acquedotti costruiti dal 1928 al 1° luglio 1938

Compartimenti	Numero degli acquedotti costruiti		Portata complessiva litri al secondo degli acquedotti costruiti		Lunghezza delle condotte degli acquedotti costruiti (km)		Popolazione servita dagli acquedotti costruiti	
	con il sussidio dello Stato	con mutui di favore	con il sussidio dello Stato	con mutui di favore	con il sussidio dello Stato	con mutui di favore	con il sussidio dello Stato	con mutui di favore
Piemonte	25	2	57,8	0,6	177,8	2,7	92 230	70
Liguria	14	7	24,9	—	43,8	22,5	8 790	9 009
Lombardia	9	—	49,9	—	155,0	—	15 515	—
Venezia Tridentina	15	—	29,1	—	26,0	—	3 460	—
Veneto	84	—	207,6	—	570,1	—	237 251	—
Venezia Giulia e Zara	7	—	11,0	—	23,4	—	8 820	—
Emilia	176	6	135,9	—	245,5	1,6	40 274	300
Toscana	69	4	102,2	3,5	271,1	4,2	66 639	1 230
Marche	17	—	14,3	—	59,4	—	15 394	—
Umbria	12	—	9,6	—	28,0	0,8	1 570	—
Lazio	56	—	96,8	—	208,4	—	27 616	—
Abruzzi e Molise	17	2	107,7	1,2	126,6	—	39 905	41
Campania	14	—	24,1	—	21,1	—	10 414	—
Puglie	25	22	32,8	120,0	41,5	17,3	14 615	840
Lucania	3	1	2,0	0,5	11,6	1,5	300	300
Calabria	3	17	5,5	8,5	6,8	1,8	760	652
Sicilia	5	—	47,5	—	15,8	—	20 880	—
Sardegna	1	—	0,1	—	0,6	—	10	—
Regno...	552	61	958,8	134,3	2 032,5	52,4	604 443	12 442

9. Area di applicazione dei diversi sistemi nel prosciugamento dei terreni palustri al 19 marzo 1930 (a)

Cifre percentuali

Ripartizioni geografiche	Specie delle bonifiche	Scolo naturale		Prosciugamento meccanico		Colmata naturale		Colmata artificiale		Sistema misto		Sistema non indicato		In complesso	
		bonificata	da bonificare	bonificata	da bonificare	bonificata	da bonificare	bonificata	da bonificare	bonificata	da bonificare	bonificata	da bonificare	bonificata	da bonificare
Italia Settentrionale	Bonifiche in esecuzione diretta	58,4	29,1	25,1	5,0	—	—	—	—	16,5	65,9	—	—	100,0	100,0
	Bonifiche in concessione	12,0	34,1	24,2	20,9	—	—	—	—	62,9	45,0	0,9	—	100,0	100,0
	Totale...	17,6	33,8	24,3	19,6	—	—	—	—	57,3	46,6	0,8	—	100,0	100,0
Italia Centrale	Bonifiche in esecuzione diretta	14,3	24,8	4,4	1,1	31,3	12,8	—	—	50,0	61,3	—	—	100,0	100,0
	Bonifiche in concessione	—	55,3	9,2	10,2	—	1,0	—	—	87,5	33,5	3,3	—	100,0	100,0
	Totale...	9,1	43,0	6,1	6,6	20,0	5,7	—	—	68,6	44,7	1,2	—	100,0	100,0
Italia Meridionale	Bonifiche in esecuzione diretta	71,2	41,3	0,5	1,2	—	—	—	1,3	19,2	51,3	9,1	4,9	100,0	100,0
	Bonifiche in concessione	14,5	67,1	15,8	0,7	—	—	0,1	0,1	69,6	30,8	—	1,3	100,0	100,0
	Totale...	57,7	52,8	4,1	1,0	—	—	—	0,8	31,2	42,1	6,9	3,3	100,0	100,0
Italia Insulare	Bonifiche in esecuzione diretta	64,5	83,2	2,0	0,4	—	—	8,0	0,4	24,7	10,3	0,8	5,7	100,0	100,0
	Bonifiche in concessione	21,3	47,1	—	0,1	—	—	0,3	0,3	78,2	52,5	0,2	—	100,0	100,0
	Totale...	39,6	62,1	0,9	0,2	—	—	8,5	0,8	55,6	35,0	0,4	2,4	100,0	100,0
Regno	Bonifiche in esecuzione diretta	55,3	42,3	7,9	1,5	6,7	4,0	0,4	0,6	25,3	48,7	4,4	2,9	100,0	100,0
	Bonifiche in concessione	11,8	43,5	22,2	14,2	—	0,2	—	—	65,0	41,8	1,0	0,2	100,0	100,0
	Totale...	25,1	43,2	17,8	10,6	2,1	1,3	0,1	0,2	52,9	43,8	2,0	0,9	100,0	100,0

(a) Dati desunti dal Censimento delle bonifiche idrauliche di 1ª categ. eseguito dall'Istituto Centrale di Statistica.

10. Operai occupati nei lavori di bonifica

Esercizi finanziari	Luglio	Agosto	Settembre	Ottobre	Novembre	Dicembre	Gennaio	Febbraio	Marzo	Aprile	Maggio	Giugno	Media dell'esercizio
1932-1933..	66 224	60 890	66 036	58 590	63 549	60 918	56 906	48 091	43 408	52 442	63 824	73 835	59 559
1933-1934..	67 165	72 884	76 776	76 046	77 938	67 478	48 600	54 552	60 865	70 477	86 303	92 950	71 003
1934-1935..	88 737	86 430	89 196	87 904	80 342	68 313	60 079	46 114	53 379	61 806	71 616	75 984	72 492
1935-1936..	70 735	65 843	61 535	60 053	48 872	39 270	29 325	24 773	22 373	27 397	33 425	38 422	43 502
1936-1937..	41 524	38 492	43 206	49 439	42 249	42 034	37 806	31 037	29 329	31 264	39 692	44 639	39 226

Z. Importazione di macchine ed attrezzi per l'agricoltura

Anni	Aratri e apparecchi per il dissodamento dei terreni e loro parti	Falciatrici e mietitrici e loro parti	Trebiatrici e loro parti	Altre macchine				Attrezzi e utensili	Totale
				Spandifieno e rastrelli	Macchine non nominate e loro parti (a)	Macchine per la lavorazione del latte (scrematrici e altre)	Torchi e frantoi per semi e frutti		
Migliaia di lire									
1934.....	4 486	7 840	4 110	474	2 771	1 904	357	18 674	40 616
1935.....	1 142	6 132	3 836	669	1 028	1 574	181	19 682	34 244
1936.....	1 032	6 202	1 977	708	1 285	1 273	1	21 321	33 799
1937.....	1 658	10 042	3 532	1 066	1 659	1 950	313	26 964	47 184
1938 (b).....	1 600	8 155	4 387	717	2 495	2 071	247	24 575	44 247

(a) Compresi i trinciaforaggi e relative parti staccate. — (b) Dati provvisori.

V. INDUSTRIE

A. Principali prodotti industriali dal 1871 in poi

Anni Medie annue	Prodotti minerari (a)				Prodotti di officine metallurgiche e mineralurgiche (a)					
	Minerali di ferro	Minerali di piombo e di zinco (b)	Combusti- bili fossili (c)	Pirite di ferro (d)	Ghisa di prima fusione	Ferro e acciaio (e)	Rame di prima fusione	Piombo da minerale	Mer- curio	Solfo greggio
1871-75...	203 081	94 358	107 041	4 226	25 324	—	—	—	42	234 355
1876-80...	225 432	113 312	126 358	4 162	16 529	—	—	(f) 9 376	116	315 497
1881-85...	258 611	139 039	185 495	7 649	22 256	118 595	—	14 004	196	420 434
1886-90...	202 201	135 661	340 886	16 406	12 983	269 923	(g) 1 450	18 143	334	368 766
1891.....	216 486	150 918	289 286	19 868	11 930	228 593	1 162	18 500	330	395 528
92.....	214 487	163 041	295 713	27 670	12 729	180 816	2 094	22 000	325	418 555
93.....	191 305	161 771	317 249	29 460	8 038	209 426	2 371	19 898	273	417 671
94.....	187 728	161 599	271 295	22 638	10 329	196 343	2 670	19 605	258	405 781
95.....	183 371	152 613	305 321	35 586	9 213	214 138	2 375	20 353	199	370 766
1891-95...	198 675	157 988	295 773	27 644	10 448	205 863	2 134	20 071	277	401 660
1896.....	203 966	151 876	276 197	45 728	6 987	205 946	2 842	20 786	186	426 353
97.....	200 709	158 414	314 222	58 320	8 393	213 884	2 980	22 407	192	496 658
98.....	190 110	166 029	341 327	67 191	12 387	254 966	3 230	24 543	173	502 351
99.....	236 549	181 675	388 534	76 538	19 218	306 231	3 032	20 543	205	563 697
900.....	247 278	174 782	479 896	71 616	23 990	306 405	2 797	23 763	260	554 119
1896-900..	215 722	166 555	360 035	63 879	14 195	257 486	2 976	22 408	203	508 636
1901.....	232 299	179 203	425 614	89 376	15 819	304 039	3 483	25 796	278	563 096
02.....	240 705	174 295	413 810	93 177	30 640	271 919	3 863	26 494	259	539 433
03.....	374 790	199 964	346 887	101 455	75 279	331 526	3 620	22 126	312	553 751
04.....	409 460	191 211	362 151	112 004	89 340	358 421	3 593	23 475	352	527 563
05.....	366 616	186 864	412 916	117 667	143 079	450 708	3 578	19 077	369	568 927
1901-05...	324 774	186 307	392 276	102 736	70 831	343 323	3 627	23 394	314	550 554
1906.....	384 217	196 696	473 293	122 364	135 296	569 870	4 311	21 268	417	499 814
07.....	517 952	203 554	453 137	126 925	112 232	594 906	4 024	22 978	434	426 972
08.....	539 120	198 903	490 029	181 721	112 924	740 183	2 825	26 003	684	445 312
09.....	505 095	167 844	555 073	132 234	207 800	889 893	2 535	22 133	771	435 060
10.....	551 259	182 847	562 154	165 688	353 239	982 193	1 766	14 495	894	430 360
1906-10...	499 529	189 969	504 737	135 786	184 298	755 409	3 092	21 375	640	447 504
1911.....	373 786	178 177	557 137	165 273	302 931	1 001 181	1 666	16 684	955	414 161
12.....	582 066	191 456	663 812	277 585	379 989	981 423	2 319	21 450	1 000	389 451
13.....	603 116	202 932	701 081	317 334	426 755	988 905	2 091	20 674	1 004	386 310
14.....	706 246	189 452	781 338	335 531	385 340	910 474	1 839	21 464	1 073	377 843
15.....	679 970	122 462	953 082	369 320	377 510	1 009 240	940	21 812	985	358 107
1911-15...	589 037	176 896	731 290	293 009	374 505	978 245	1 771	20 417	1 003	385 174
1916.....	942 244	133 603	1 305 940	410 290	467 005	1 269 486	860	24 362	1 093	269 374
17.....	993 825	119 329	1 722 277	500 782	471 188	1 331 641	1 248	16 237	1 071	211 847
18.....	693 872	105 499	2 171 297	482 060	313 576	992 529	1 114	18 332	1 038	234 296
19 (a)...	613 025	97 759	1 157 541	372 474	239 710	731 823	1 243	16 530	548	226 126
20.....	389 876	136 049	1 739 922	321 589	88 072	773 761	635	15 947	1 401	263 603
1921.....	279 478	91 436	1 143 301	447 899	61 381	700 433	92	12 494	1 071	273 872
22.....	311 214	126 241	946 230	486 000	157 599	1 045 995	—	10 710	1 541	167 339
23.....	340 831	171 392	1 132 822	493 271	236 253	1 219 457	184	17 311	1 656	256 342
24.....	218 726	193 206	1 047 763	515 781	303 972	1 458 135	10	22 062	1 641	294 899
25.....	495 905	230 330	1 296 696	533 737	481 799	1 891 695	578	24 475	1 834	263 591
1921-25...	329 231	162 521	1 113 362	495 338	248 201	1 263 143	173	17 374	1 549	251 209
1926.....	504 556	235 247	1 400 802	594 479	513 425	1 883 841	420	23 590	1 871	271 393
27.....	503 290	281 283	1 093 076	625 338	489 160	1 721 260	450	23 774	1 996	305 716
28.....	625 488	276 901	832 353	558 390	507 482	2 097 216	900	21 220	1 988	296 107
29.....	715 171	278 133	1 013 624	664 543	671 166	2 253 048	539	22 650	1 998	323 835
30.....	718 124	250 622	819 084	717 270	537 418	1 867 441	262	24 340	1 933	350 561
1926-30...	613 326	264 437	1 031 788	632 004	543 730	1 964 561	514	23 115	1 957	309 522
1931.....	560 853	165 366	609 564	645 759	510 406	1 525 917	721	24 882	1 298	353 717
32.....	412 326	131 571	638 328	516 961	460 817	1 497 142	427	31 471	1 016	349 976
33.....	507 995	111 549	728 170	732 701	518 300	1 882 572	120	24 756	607	376 623
34.....	484 583	154 597	786 925	812 396	529 273	1 932 836	303	41 920	441	343 388
35.....	551 454	184 056	1 000 630	833 202	633 383	2 330 900	360	36 175	972	311 950
1931-35...	503 442	149 428	752 723	708 204	530 436	1 833 873	386	31 841	867	347 131
1936.....	838 833	207 362	1 592 749	865 254	761 848	2 105 687	469	36 821	1 473	327 568
37.....	997 805	240 666	2 027 600	914 524	801 131	2 175 195	1 465	39 481	2 308	343 525
38.....	990 043	268 341	2 355 117	930 312	864 536	2 377 466	2 963	44 031	2 301	380 345

(a) Dal 1919 in poi le notizie si riferiscono al Regno entro gli attuali confini. Sono state rettifiche alcune cifre pubblicate nell'Annuario precedente. — (b) Compresi i minerali misti di piombo e zinco e di piombo anche argentifero. — (c) Antracite, litaurtrace, ecc. e scisti bituminosi ed ittoliolici. — (d) Anche cuprifera. — (e) Compreso il ferro da rimpasto. — (f) Media del triennio 1878-80. — (g) Media del triennio 1888-90.

A. - Principali prodotti industriali dal 1871 in poi

Anni — Medie annue	Prodotti chimici (a)			Seta greggia (c) — Migliaia di kg	Esercizi	Prodotti d'industrie soggette ad imposta di fabbricazione (d)				
	Acido solforico (b)	Solfato di rame	Perfosfati			Spirito		Birra	Zucchero	Gas-luce
				Tonnellate	a 100°	di cui adulterato	—			—
						Ettilitri	Ettilitri	Quintali		Milioni di m ³ consumati
1871-75...	—	—	—	—	1871-75...	39 470	—	—	—	—
1876-80...	—	—	—	—	1876-80...	79 074	—	(e) 114 273	(f) 981	—
1881-85...	—	—	—	—	—	—	—	—	—	—
1886-90...	—	—	—	—	1886-87...	171 308	—	154 365	4 464	—
1891.....	—	—	—	4 380	1891-92...	225 569	—	132 404	15 724	—
92.....	—	—	—	4 070	92-93...	208 704	—	99 199	10 655	—
93.....	59 362	881	72 095	5 430	93-94...	186 563	—	93 856	11 471	—
94.....	71 503	2 981	85 715	5 070	94-95...	169 998	—	95 497	20 898	—
95.....	95 709	3 151	145 685	5 105	95 96...	165 867	—	114 873	26 475	(h) 75
1891-95...	(g) 75 525	(g) 2 333	(g) 101 165	4 811	1891-92...	191 340	—	107 166	17 045	(h) 75
1896.....	111 450	4 756	169 083	4 960	1896-97...	180 685	—	106 940	22 996	112
97.....	128 742	5 337	181 738	4 400	97-98...	187 681	—	109 488	38 770	117
98.....	139 271	6 364	228 690	4 735	98-99...	179 470	—	132 696	59 724	125
99.....	165 492	7 795	277 315	5 100	99-100...	197 771	—	145 024	231 158	133
900.....	229 555	13 191	368 760	5 132	900-01...	194 933	—	163 485	601 254	138
1896-900..	154 902	7 489	245 117	4 865	1896-97...	188 108	—	131 527	190 780	125
1901.....	235 172	15 374	378 774	5 049	1901-02...	189 200	—	162 188	742 989	145
02.....	252 139	14 601	404 537	5 430	02-03...	176 276	—	176 406	954 091	156
03.....	263 018	18 164	451 613	4 626	03-04...	222 797	17 662	217 188	1 308 606	167
04.....	277 844	17 237	459 019	5 651	04-05...	306 701	19 967	219 572	783 807	174
05.....	302 101	26 212	512 348	5 552	05-06...	257 516	36 080	304 633	939 158	189
1901-05...	266 055	18 318	441 258	5 262	1901-02...	230 498	(i) 24 570	215 997	945 730	166
1906.....	364 817	34 270	559 702	6 047	1906-07...	277 434	50 074	359 921	1 063 828	205
07.....	425 130	45 264	651 176	6 173	07-08...	463 378	72 917	447 493	1 359 651	220
08.....	524 210	42 598	815 470	5 498	08-09...	800 537	91 659	547 802	1 653 118	233
09.....	589 712	28 551	936 626	5 661	09-10...	418 921	94 732	567 186	1 107 953	243
10.....	644 643	36 236	1 050 225	4 891	10-11...	296 667	112 209	598 315	1 731 841	261
1906-10...	509 702	37 384	802 640	5 654	1906-07...	451 387	84 318	504 143	1 383 278	232
1911.....	596 143	43 626	944 695	4 714	1911-12...	260 632	108 129	721 456	1 586 631	266
12.....	634 521	52 312	1 019 267	5 207	12-13...	349 130	123 891	672 907	1 983 377	280
13.....	644 713	44 497	972 494	4 702	13-14...	371 584	142 605	652 275	3 055 642	282
14.....	636 102	31 302	925 173	4 469	14-15...	297 964	121 416	525 601	1 502 161	289
15.....	625 944	41 272	912 240	3 066	15-16...	262 517	93 593	600 022	1 503 958	269
1911-15...	626 285	42 602	954 774	4 432	1911-12...	308 365	117 927	634 452	1 926 354	277
1916.....	—	48 000	—	3 849	1916-17...	314 995	86 813	619 638	1 448 699	233
17.....	—	64 000	—	2 864	17-18...	299 912	60 956	411 344	926 244	178
18.....	624 000	96 690	431 859	2 712	18-19...	238 497	40 179	504 509	1 084 312	206
19 (a).....	584 000	73 334	728 520	2 134	19-20...	331 969	53 579	949 102	1 677 666	237
20.....	563 200	88 977	644 400	3 782	20-21...	428 644	63 753	1 157 024	1 243 916	182
1921.....	672 000	95 350	858 977	3 478	1921-22...	442 523	76 735	1 369 438	2 064 220	226
22.....	776 640	84 000	947 605	3 990	22-23...	442 727	112 141	1 187 508	2 702 794	259
23.....	992 800	92 010	1 227 320	5 223	23-24 (d).....	444 031	130 934	1 465 217	3 189 873	293
24.....	1 011 200	89 500	1 241 610	5 592	24-25...	505 805	171 198	1 281 029	3 822 073	336
25.....	1 280 000	83 190	1 528 800	5 097	25-26...	397 385	194 793	1 218 249	1 423 775	372
1921-25...	946 528	88 810	1 160 862	4 676	1926-27...	505 234	217 086	1 295 719	2 809 069	401
1926.....	1 316 640	100 064	1 474 670	4 366	27-28...	459 067	220 257	982 517	2 549 943	415
27.....	1 312 000	103 795	1 371 530	5 010	28-29...	499 454	266 250	1 127 300	3 534 583	440
28.....	1 126 560	121 815	1 151 100	5 568	29-30...	509 431	285 441	902 189	4 050 818	469
29.....	1 335 200	66 610	1 314 374	5 521	30-31...	489 009	343 442	672 323	3 877 469	485
30.....	1 329 920	70 373	1 383 060	5 289	1926-27...	492 439	266 495	996 010	3 364 376	442
1926-30...	1 284 064	92 531	1 338 947	5 151	1930-31...	420 102	339 963	433 089	3 413 849	489
1931.....	1 012 064	78 794	792 410	3 660	32-33...	450 130	365 730	422 254	2 948 913	489
32.....	899 232	87 728	661 573	3 927	33-34...	373 014	314 847	372 368	2 740 430	494
33.....	1 085 346	93 000	1 006 900	3 548	34-35...	385 832	319 372	289 046	3 206 663	498
34.....	1 238 700	(m) 125 014	(m) 1 090 608	3 081	35-36...	(m) 786 609	(m) 647 555	497 452	2 963 041	506
35.....	1 286 710	125 069	1 049 206	1 727	1931-32...	483 137	397 494	402 842	3 054 579	495
1931-35...	1 104 410	101 921	920 139	3 189	1935-36...	—	—	—	—	1 574
1936.....	1 531 727	124 448	1 365 956	3 207	1936-37...	859 715	733 521	576 900	3 096 279	537
37.....	1 642 059	130 286	1 333 175	3 197	37-38...	938 108	853 672	612 669	3 278 323	586
38.....	1 721 268	124 843	1 405 863	1 982	—	—	—	—	—	2 453

(a) Dati rilevati fino al 1934 incluso dalla Commissione per le Industrie Chimiche del Ministero delle Corporazioni; dal 1935, dalla Direzione Generale del Lavoro del Ministero delle Corporazioni. Le notizie dal 1919 in poi si riferiscono al Regno entro gli attuali confini. — (b) Per i dati antecedenti al 1918 non è data alcuna indicazione circa la concentrazione; dal 1918 al 1933 i dati che negli Annuari precedenti sono espressi a 66° Bè sono stati qui riportati a 50° Bè per uniformarli ai successivi anni 1934-1938 che l'organo rilevatore esprime direttamente a questa concentrazione. — (c) Quantità di seta che si presume di ricavare dalla filatura dei bozzoli prodotti nel Regno e di quelli importati dall'estero. — (d) Dall'esercizio 1923-24 in poi le notizie si riferiscono al Regno entro gli attuali confini. — (e) Media degli anni 1879 e 1880. — (f) Media del quadriennio 1877-80. — (g) Media del triennio 1893-95. — (h) Periodo dal 1° novembre 1895 (giorno in cui fu applicata la tassa) al 30 giugno 1896. — (i) Media degli esercizi 1903-04 a 1905-06. — (l) Media degli esercizi 1908-09 a 1910-11. — (m) Cifra rettificata.

B. Censimento industriale e commerciale al 15 ottobre 1927

1. Esercizi industriali nel complesso del Regno

a. Esercizi ed addetti secondo le dimensioni degli esercizi

Classi di industrie	Esercizi con e senza motore											
	In complesso		sino a 10 addetti		da 11 a 50 addetti		da 51 a 250 addetti		da 251 a 1000 addetti		oltre 1000 addetti	
	Esercizi	Addetti	Esercizi	Addetti	Esercizi	Addetti	Esercizi	Addetti	Esercizi	Addetti	Esercizi	Addetti
Industrie connesse con l'agricoltura.....	10 419	45 842	9 699	20 219	602	13 261	113	10 134	5	2 228	—	—
Pesca.....	13 578	43 051	13 211	35 907	359	5 710	7	684	1	750	—	—
Miniere e cave.....	5 124	98 778	3 842	12 606	982	22 076	241	25 882	45	20 516	14	17 698
Ind. del legno ed affini.....	103 015	286 115	100 367	212 208	2 363	44 679	271	23 505	14	5 723	—	—
Ind. alimentari ed affini.....	81 973	343 081	78 835	201 616	2 616	54 191	461	42 716	43	20 506	18	24 052
Ind. delle pelli, cuoi, ecc.....	7 950	53 373	7 142	16 020	631	14 111	161	15 831	16	7 411	—	—
Industria della carta..	2 267	45 749	1 539	5 525	578	13 070	119	11 867	29	12 709	2	2 578
Industrie poligrafiche..	8 002	57 508	6 894	19 701	962	20 170	135	12 530	10	3 887	1	1 220
Industrie siderurgiche e metallurgiche.....	2 102	122 519	1 259	5 097	538	12 252	206	22 494	75	38 496	24	44 180
Industrie meccaniche..	80 705	478 896	76 560	170 746	3 247	67 173	680	69 146	172	78 798	46	93 033
Lavorazione dei minerali, esclusi i metalli.....	17 401	171 922	14 452	44 824	2 376	52 872	524	52 994	46	17 459	3	3 773
Ind. delle costruzioni..	38 537	332 562	32 925	88 648	4 521	97 247	982	94 366	101	41 392	8	10 909
Industrie tessili.....	10 408	642 887	6 240	16 824	1 817	44 927	1 712	209 174	568	261 762	71	110 200
Ind. del vestiario, ecc.....	191 274	491 973	187 854	352 978	2 849	56 961	501	45 872	65	28 761	5	7 401
Servizi igienici, sanitari, ecc.....	38 286	95 497	37 804	75 839	404	8 272	70	6 891	7	3 188	1	1 307
Industrie chimiche....	5 154	99 475	3 927	12 971	859	18 845	311	31 573	49	20 384	8	15 702
Distribuzione di forza motrice, luce, ecc.....	5 910	60 463	4 923	14 270	769	16 631	193	19 081	25	10 481	—	—
Trasporti e comunicazioni.....	108 470	518 983	103 477	200 854	3 781	76 875	976	103 822	213	94 135	23	43 297
Combinazioni d'industrie di diverse classi.....	1 534	17 116	1 363	3 451	109	2 346	49	5 392	13	5 927	—	—
Totale...	732 109	4 005 790	692 313	1 510 304	30 363	641 669	7 712	808 954	1 497	674 513	224	375 350

b. Addetti ad esercizi con e senza motore, ripartiti secondo la forma di attività

Classi di industrie	In complesso		Proprietari, conduttori o gerenti e personale direttivo		Personale amministrativo e tecnico		Personale addetto alla vendita		Personale operaio	
	Totale	di cui F	Totale	di cui F	Totale	di cui F	Totale	di cui F	Totale	di cui F
Industrie connesse con l'agricoltura.....	45 842	15 727	12 693	336	562	83	241	29	32 346	15 279
Pesca.....	43 051	616	16 827	297	131	10	276	67	25 817	242
Miniere e cave.....	98 778	2 893	6 607	88	1 872	162	116	8	90 183	2 635
Industrie del legno ed affini.....	286 115	16 373	125 919	2 606	2 559	611	1 628	327	156 009	12 829
Industrie alimentari ed affini.....	343 081	91 386	111 630	22 560	12 625	2 632	11 456	6 224	207 370	59 970
Industrie delle pelli, cuoi, ecc.....	53 373	18 903	10 023	668	1 605	509	334	116	41 411	17 610
Industria della carta.....	45 749	20 134	3 264	456	1 618	495	157	62	40 710	19 121
Industrie poligrafiche.....	57 508	13 860	10 562	1 080	2 869	923	685	332	43 392	11 525
Industrie siderurgiche e metallurgiche.....	122 519	6 869	3 623	90	6 612	1 107	55	7	112 229	5 665
Industrie meccaniche.....	478 896	40 401	100 826	2 214	22 883	4 965	2 267	686	352 920	32 536
Lavorazione dei minerali, esclusi i metalli.....	171 922	20 486	24 126	947	4 588	790	723	110	142 485	18 639
Industria delle costruzioni.....	332 562	4 370	50 615	445	6 780	933	692	111	274 475	2 881
Industrie tessili.....	642 887	481 764	14 768	3 720	11 387	3 177	648	363	616 084	474 504
Industrie del vestiario, ecc.....	491 973	223 172	216 575	61 684	4 882	1 972	6 264	3 605	264 252	155 911
Servizi igienici, sanitari, ecc.....	95 497	8 508	42 020	1 657	1 285	301	2 867	406	49 325	6 144
Industrie chimiche.....	99 475	25 699	7 553	524	10 487	2 927	541	140	80 894	22 108
Distribuzione di forza motrice, luce, ecc.....	60 463	2 623	5 276	213	11 540	1 829	429	40	43 218	541
Trasporti e comunicazioni.....	518 983	13 925	113 839	2 446	77 686	5 142	3 458	252	324 000	6 085
Combinazioni di industrie di diverse classi.....	17 116	2 181	2 271	130	1 148	225	86	27	13 611	1 799
Totale...	4 005 790	1 009 890	879 017	102 161	183 119	28 793	32 923	12 912	2 910 731	866 024

1. Esercizi industriali nel complesso del Regno

c. Esercizi, addetti e potenza in HP dei motori, secondo il numero degli addetti (a)

Classi di industrie	Esercizi con motore						
	In complesso	sino a 10 addetti	da 11 a 50 addetti	da 51 a 250 addetti	da 251 a 1000 addetti	oltre 100 addetti	
Industrie connesse con l'agricoltura	Esercizi	3 070	2 849	192	25	4	—
	Addetti	16 416	8 542	3 601	2 399	1 874	—
	HP	49 830	44 742	4 391	558	139	—
Pesca	Esercizi	24	13	10	1	—	—
	Addetti	488	89	252	147	—	—
	HP	1 024	310	711	3	—	—
Miniere e cave	Esercizi	1 052	314	495	184	45	14
	Addetti	72 943	1 698	12 107	20 924	20 516	17 698
	HP	115 387	35 727	22 585	17 749	20 713	18 613
Industrie del legno ed affini	Esercizi	21 899	19 682	1 960	244	13	—
	Addetti	130 016	65 463	37 910	21 272	5 371	—
	HP	131 868	87 085	28 989	12 716	3 078	—
Industrie alimentari ed affini	Esercizi	47 247	44 378	2 362	446	43	18
	Addetti	261 181	125 721	49 564	41 338	20 506	24 052
	HP	509 923	292 801	90 357	91 728	24 960	10 077
Industrie delle pelli, cuoi, ecc.	Esercizi	1 568	845	554	153	16	—
	Addetti	39 538	4 304	12 767	15 056	7 411	—
	HP	38 248	5 093	12 994	12 557	7 604	—
Industria della carta.....	Esercizi	1 102	470	487	114	29	2
	Addetti	40 611	2 562	11 292	11 470	12 709	2 578
	HP	105 788	5 140	13 463	33 051	47 064	7 070
Industrie poligrafiche	Esercizi	3 288	2 231	914	132	10	1
	Addetti	47 351	10 755	19 288	12 201	3 887	1 220
	HP	19 877	4 397	6 984	6 003	2 043	450
Industrie siderurgiche e metallurgiche	Esercizi	1 652	840	515	198	75	24
	Addetti	120 256	4 007	11 856	21 717	38 496	44 180
	HP	508 582	6 015	13 989	41 989	159 436	287 153
Industrie meccaniche	Esercizi	21 466	17 647	2 962	645	166	46
	Addetti	360 463	63 648	61 814	65 635	76 333	93 033
	HP	367 793	42 161	35 391	53 771	95 357	141 113
Lavorazione dei minerali, esclusi i metalli	Esercizi	5 022	2 759	1 718	497	45	3
	Addetti	125 571	13 320	40 433	50 955	17 090	3 773
	HP	194 866	33 970	53 746	87 553	17 487	2 110
Industria delle costruzioni	Esercizi	1 954	749	686	438	73	8
	Addetti	107 877	3 452	17 361	45 599	30 556	10 909
	HP	72 774	8 668	12 304	22 966	15 831	13 005
Industrie tessili.....	Esercizi	5 218	1 473	1 453	1 656	565	71
	Addetti	618 970	6 619	37 537	204 286	260 328	110 200
	HP	532 697	9 690	31 180	127 917	244 985	118 925
Industrie del vestiario, ecc.	Esercizi	4 729	2 881	1 369	409	65	5
	Addetti	118 516	12 972	31 035	38 347	28 761	7 401
	HP	33 585	5 268	6 683	9 402	8 785	3 447
Servizi igienici, sanitari, ecc.	Esercizi	517	363	120	30	3	1
	Addetti	10 194	1 633	2 617	3 087	1 550	1 307
	HP	3 305	1 060	1 418	514	271	42
Industrie chimiche.....	Esercizi	2 317	1 270	703	289	47	8
	Addetti	85 980	5 632	15 902	29 377	19 367	15 702
	HP	209 789	9 613	26 408	46 614	82 108	45 046
Distribuzione di forza motrice, luce, ecc.	Esercizi	3 988	3 225	593	150	20	—
	Addetti	45 993	10 275	12 892	14 928	7 898	—
	HP	355 537	106 513	181 595	57 587	9 842	—
Trasporti e comunicazioni	Esercizi	2 584	1 448	636	374	114	12
	Addetti	137 000	6 149	14 991	42 769	52 437	20 654
	HP	541 369	22 290	83 159	205 602	226 600	3 718
Combinazioni di industrie di diverse classi	Esercizi	417	292	71	43	11	—
	Addetti	12 300	1 176	1 495	4 795	4 834	—
	HP	9 898	2 968	991	1 803	4 136	—
Totale...	Esercizi	129 114	103 729	17 800	6 028	1 344	218
	Addetti	2 351 664	348 017	394 714	646 802	609 924	352 707
	HP	3 802 140	723 511	627 338	830 083	970 489	650 769

(a) HP dei motori adoperati normalmente per il funzionamento del macchinario.

1. Esercizi industriali nel complesso del Regno

d. Numero, specie e potenza in HP dei motori installati

Classi di industrie	Esercizi con impiego di motori										
	a vento, idraulici e termici						elettrici				
	Numero		Potenza complessiva				Numero		Potenza complessiva		
	esercizi	motori	per il funzionamento		in riserva	Totale	esercizi	motori	motori		Totale
			del macchinario	di generatori elettrici					normalmente in funzione	in riserva	
		HP	HP	HP	HP			HP	HP	HP	
Industrie connesse con l'agricoltura	2 893	3 784	45 698	219	1 226	47 143	363	652	4 132	1 028	5 160
Pesca	21	30	943	13	35	991	5	10	81		81
Miniere e cave	425	851	46 474	11 259	20 380	78 113	837	4 950	68 913	14 436	83 349
Ind. del legno ed affini ..	2 782	3 139	21 908	1 016	3 566	26 490	19 365	33 119	109 960	12 457	122 417
Ind. alimentari ed affini ..	18 745	25 978	213 371	28 654	53 757	295 782	30 109	57 531	296 552	41 081	337 633
Ind. delle pelli, cuoi, ecc ..	207	291	3 073	315	1 649	5 037	1 477	6 523	35 175	5 595	40 770
Industria della carta	532	1 014	31 810	15 191	13 904	60 905	876	5 006	73 978	9 505	83 483
Industrie poligrafiche ..	43	60	236	325	873	1 434	3 265	10 908	19 641	3 395	23 036
Ind. siderurgiche e metallurgiche	323	864	100 639	55 083	74 109	229 831	1 524	26 473	407 943	57 676	465 619
Industrie meccaniche ..	1 668	2 339	15 642	16 790	35 171	67 603	20 264	74 045	352 151	49 391	401 542
Lavorazione del minerali, esclusi i metalli ..	828	1 143	27 704	3 324	14 426	45 454	4 518	15 379	167 162	31 526	198 688
Ind. delle costruzioni ..	224	491	13 362	5 152	11 804	30 318	1 830	6 017	59 412	13 447	72 859
Industrie tessili	1 840	2 800	76 502	78 087	112 261	266 850	4 740	52 244	456 195	52 261	508 456
Ind. del vestiario, ecc. ...	119	149	1 882	2 347	2 660	6 889	4 667	12 573	31 703	2 807	34 510
Servizi igienici, sanitari, ecc.	42	56	324	313	192	829	494	1 180	2 981	715	3 696
Industrie chimiche	474	869	60 717	95 270	47 208	203 195	2 136	19 171	149 072	39 063	188 135
Distribuzione di forza motrice, luce, ecc. ...	2 117	3 903	122 346	2 394 376	1 199 327	3 716 049	2 282	14 898	233 191	71 084	304 275
Trasporti e comunicaz. ...	513	1 182	372 126	40 444	59 022	471 592	2 291	10 403	169 243	56 732	225 975
Combinazioni di industrie di diverse classi.	131	186	2 279	300	3 130	5 709	331	2 091	7 619	4 552	12 171
Totale ...	38 927	49 129	1 157 036	2 748 478	1 654 700	5 560 214	101 368	353 173	2 645 104	466 751	3 111 855

2. Esercizi commerciali nel complesso del Regno

Esercizi e addetti secondo le dimensioni degli esercizi

Classi	Esercizi con o senza motori									
	in complesso		sino a 5 addetti		da 6 a 50 addetti		da 51 a 250 addetti		oltre 250 addetti	
	Esercizi	Addetti	Esercizi	Addetti	Esercizi	Addetti	Esercizi	Addetti	Esercizi	Addetti
Credito, cambio, assicuraz. .	15 430	93 066	12 817	24 008	2 337	32 903	245	22 977	31	13 178
Commercio all'ingrosso:										
di animali vivi, ecc.	38 107	84 052	36 183	56 528	1 862	21 214	59	5 062	3	1 248
» generi alimentari	21 188	59 920	19 317	34 714	1 825	20 984	45	3 681	1	541
» filati, tessuti, ecc.	1 967	13 783	1 292	3 309	652	8 052	22	2 137	1	285
» altri generi ed esercizi misti	2 481	13 577	1 972	4 238	480	6 070	27	2 697	2	572
Attività ausiliarie del commercio	48 584	81 736	47 194	63 015	1 358	14 336	31	2 668	1	1 717
Commercio al minuto:										
di metalli, macchine, ecc.	15 750	44 835	14 327	26 587	1 395	15 439	27	2 280	1	529
» generi alimentari	345 018	544 117	342 483	521 046	2 523	22 022	11	797	1	252
» filati, tessuti, ecc.	87 746	157 574	85 610	134 788	2 111	20 679	25	2 107	—	—
» mobili, vetrerie, ecc.	19 401	41 803	18 413	31 402	982	10 003	6	398	—	—
» oggetti d'arte	24 280	45 972	23 532	37 956	740	7 437	8	579	—	—
» prodotti chimici	29 975	56 695	29 101	46 208	859	9 200	15	1 287	—	—
» oggetti usati	10 647	16 707	10 444	14 113	198	2 240	5	354	—	—
misto	9 561	20 666	9 348	13 744	188	2 303	19	2 061	6	2 558
Alberghi, trattorie, caffè, ecc.	139 884	303 868	135 231	245 113	4 537	49 375	115	9 112	1	268
Spettacoli pubblici	3 626	17 789	2 719	6 395	901	10 879	6	515	—	—
Editori di libri, musica, ecc.	620	7 717	444	999	137	1 970	34	3 422	5	1 326
Gestioni diverse	11 072	42 288	10 199	18 009	782	10 062	78	7 729	13	6 488
Totale ...	825 337	1 646 165	800 626	1 282 172	23 867	265 168	778	69 863	66	28 962

C. Censimento industriale e commerciale 1937-1940

Industrie alimentari *

Industria del latte e dei prodotti derivati - Industrie della birra, del malto e degli estratti di malto.

Industria dello zucchero

a. Esercizi industriali alla data di censimento

Industrie	Data di censimento 1937	N. degli esercizi		Addetti		Operai (a)	Motori e potenza installata						
		Censiti	Attivi	Numero	Media per esercizio attivo		Motori primari C.V.	Generatori di elettricità C.V.	Motori elettrici C.V.	Potenza installata			
										C.V.	Media esercizio censito	C.V. per operaio	% potenza in riserva
Latte e derivati ...	25 maggio	(b) 18 678	18 317	47 940	2,6	24 025	9 341	—	22 956	30 516	(c) 1,6	1,27	—
Birra, malto, estratti di malto.....	1 agosto	63	60	3 632	60,5	3 491	3 189	2 654	13 058	13 593	215,8	3 89	3,9
Zucchero.....	25 agosto	54	53	140 324	760,8	36 733	93 558	67 529	76 477	102 506	1 898,3	2,79	16,5

(a) Compresi nel numero degli addetti. — (b) Compresi 131 esercizi di esclusiva produzione di latte alimentare e 1564 esercizi per la salagione e la stagionatura dei formaggi. Sono state censite inoltre 18 303 aziende zootecniche transumanti e 633 758 lavorazioni casalinghe. — (c) La media è riferita al numero totale degli esercizi con e senza motori.

b. Salari corrisposti, ore di lavoro prestate, principali materie prime impiegate nell'anno di censimento

Industrie	Anno di censimento	Salari corrisposti migliaia di lire	Ore di lavoro prestate migliaia di ore	Principali materie prime impiegate			
				Materie prime	Unità di misura	Quantità migliaia	Valore migliaia di lire
Latte e derivati	1936-1937	77 062	?	Latte	hl.	23 403	1 600 000
Birra, malto, estratti di malto	(a) 1936	11 702	5 019	Malto (per birra)	q.li	88	15 997
				Riso (per birra)	»	16	1 733
				Orzo (per malto)	»	104	11 616
				Malto (per estratti di malto)	»	33	6 634
Zucchero.....	{ 1-8-1936 } { 31-7-1937 }	60 989	23 425	Barbabietole	»	22 789	327 770
				Zucchero greggio	»	1 491	229 719

(a) Per l'industria del malto ottobre 1936-giugno 1937.

c. Principali prodotti fabbricati nell'anno di censimento

Industria del latte e derivati

Prodotti	Quantità prodotte (quintali)	Prodotti	Quantità prodotte (quintali)	Prodotti	Quantità prodotte (quintali)
Burro (al netto dei reimpieghi) centrifugato.....	213 322	Formaggi (al lordo dei reimpieghi) crudi	564 484	Caseina (al netto dei reimpieghi) .. alimentare	(a) 1 840
affioramento	116 485	semicotti	295 479	industriale	(b) 54 728
fermentato di crema	21 539	cotti	833 272	Cagliata lattica (al netto dei reimpieghi)	10 996
siero	32 472	In complesso... ..	1 693 235	Cagliata tessile	6 744
altro	2 308	Crema: di latte intero	108 772	lattosio (al netto dei reimpieghi) ..	18 148
In complesso... ..	386 128	di siero	13 108	Joghourth	7 143
		Ricotta	44 266	Altri prodotti	6 855

(a) Di cui quintali 451 secca. — (b) Di cui quintali 33 980 secca.

Industria dello zucchero

Prodotti	Quantità prodotte (migliaia di quintali)	Valore (migliaia di lire)	Prodotti	Quantità prodotte (migliaia di quintali)	Valore (migliaia di lire)
Zucchero greggio da raffinare (a)	1 267	194 596	Zucchero raffinato	2 936	569 348
Zucchero cristallino atto al consumo	275	48 047	Melasso	1 048	30 762

(a) Compresa la parte reimpiegata per la raffinazione.

Industrie della birra, del malto e degli estratti di malto

Prodotti	Unità di misura	Quantità	Valore migliaia di lire	Prodotti	Unità di misura	Quantità	Valore migliaia di lire
Birra {per consumo interno	hl.	379 448	55 007	Estratti {per panific. (liquidi) di per uso alimentare.. per uso industriale..}	hl.	18 082	8 045
» {per esportazione....	»	132 667	19 901		q.li	4 031	1 338
Malto {comune	q.li	79 327	16 195		»	199	76
» {altro	»	1 107	229		»	1 490	510

(*) Sono considerate quelle industrie per le quali è stata terminata l'elaborazione dei dati raccolti.

D. Popolazione addetta all'industria e al commercio

Popolazione presente di 10 anni e più, addetta all'industria, ai trasporti e comunicazioni,
al commercio, al credito e assicurazione

(Censimento della popolazione al 21 aprile 1936-XIV)

Categorie, classi e sottoclassi di attività economica	M F	M	Categorie, classi e sottoclassi di attività economica	M F	M
Industria	5 375 152	3 997 779	<i>segue: Industrie spoglie animali.</i>		
Industrie estrattive	128 448	128 325	Cinghie e articoli di selleria	14 013	12 890
Ricerche di giacimenti di minerali	1 423	1 370	Portafogli, borse, valigie, ecc.	8 052	5 102
Miniere di minerali metallici	18 988	18 306	Penne e piume	440	97
Miniere di minerali non metallici	6 604	6 391	Cartapeccora, imbalsamazione e spugne ..	332	219
Miniere di solfo	17 370	17 248	Spazzole, pennelli, setole, crine e pelo ..	3 316	1 114
Miniere di combustibili fossili	11 434	11 287	Oggetti comuni in corno, unghia, osso ..	992	601
Cave di marmo e pietre da costruzione ..	51 996	51 812	Bottoni in unghia, corno, osso, ecc.	5 215	1 316
Cave di pietra per macchine ed attrezzi ..	2 147	2 087	Oggetti di lusso e decorazioni in corno, osso, ecc.	1 577	1 044
Cave di materiali per cementi, laterizzi, ecc.	9 081	8 631	Industria della carta	53 718	29 431
Cave di sabbia, ghiaia, pietrisco	7 504	7 434	Deposito e classifica delle materie prime ..	1 121	351
Saline marittime	1 899	1 759	Lavorazione delle materie prime	2 708	1 964
Industrie del legno e affini	447 378	409 026	Carte e cartoni	34 172	22 344
Carbone vegetale	2 650	2 347	Oggetti in carta e cartone	14 455	4 053
Prima lavorazione del legno	26 114	24 318	Oggetti in cartapesta, carta da parati, ecc.	1 262	719
Fusti e altri recipienti	13 067	12 916	Industrie poligrafiche	89 924	71 357
Laboratori da falegnami e carpentieri ..	177 004	175 211	Arti grafiche - Tipografie di giornali ..	70 460	56 566
Veicoli	23 097	22 974	Legatorie	6 302	4 168
Barche e navi	2 846	2 825	Studi fotografici	11 023	9 532
Mobili e oggetti artistici	126 346	122 717	Uffici di copisteria	1 337	461
Strumenti musicali	5 256	4 675	Timbri e smaltografie	802	630
Industrie del legno non specificate	23 471	19 200	Industrie metallurgiche	140 932	130 231
Truciolo	2 885	1 465	Produzione ghisa, ferro, acciaio	39 166	38 190
Canne palustri, vimini, ecc.	13 176	9 666	Prima lavorazione ferro e acciaio	58 269	55 201
Paglia, trebbia, sparto, ecc.	19 883	5 862	Altri metalli e relative leghe	11 027	9 953
Rivestimento dei recipienti di vetro	3 605	374	Pezzi forgiati, trafleria e laminazione ..	24 128	21 261
Scope, spazzole, pennelli	3 978	2 442	Bulloneria e simili	7 515	4 992
Sughero	4 000	2 034	Catene	827	634
Industrie alimentari	349 723	283 993	Industrie meccaniche	839 716	768 965
Trebbiatura e magazzini di cereali	1 650	1 598	Fonderie di 2ª fusione	30 339	28 575
Pilatura del riso e sguscatura di cereali ..	2 682	2 441	Automobili	80 966	76 175
Molini da cereali	60 398	56 552	Cicli e motocicli	33 569	31 054
Forni e panifici	125 094	101 216	Aeromobili	37 309	34 995
Pastifici	34 463	27 349	Materiale per ferrovie e tranvie	19 475	18 618
Biscotti, gallette, panettoni, ecc.	15 925	11 618	Costruzioni navali	62 857	61 829
Condizionatura della verdura, foraggi, ecc.	1 430	633	Macchine motrici	11 143	10 762
Frantoi per l'estrazione dell'olio	3 958	3 650	Macchine operatrici	15 582	14 516
Stabilimenti enologici	6 228	5 256	Pompe, compressori, ecc.	7 333	6 349
Estratti e sughi concentrati	10 994	5 827	Macchine e attrezzi agricoli	17 873	17 429
Semi non oleosi, legumi, castagne, ecc.	2 161	1 078	Macchine elettriche	62 756	48 330
Cioccolata, caramelle, torroni, ecc.	14 877	5 878	Strumenti ottici, di misura e precisione ..	30 066	25 455
Latte	28 409	24 926	Impianti termici, idraulici e sanitari ...	25 905	24 619
Macelli e lavorazione delle carni	13 439	11 653	Armi e materiale bellico	48 786	39 044
Alcole e liquori	7 654	6 080	Costruz. metall. per edilizia e carpenteria ..	12 348	11 600
Prodotti della fermentazioni e malto ...	3 482	2 951	Minuterie metalliche e ferramenta	30 652	20 131
Zucchero	9 336	8 749	Oreficeria, gioielleria, medaglie	16 601	14 301
Bevande gassate e acque minerali	4 747	3 901	Meccanica varia	296 156	285 183
Industria del freddo	2 796	2 637	Industrie dei minerali non metallici.	179 342	155 085
Industrie spoglie animali	57 813	41 687	Macinazione dei minerali	812	720
Pelli per pelliccerie	1 916	1 220	Cantieri da scalpellino, segherie di pietra ..	37 085	36 436
Concerie comuni	21 537	17 743	Lavorazione artistica delle pietre	3 069	2 961
Cuoi artificiali	423	341	Lavorazione pietre dure e preziose per uso industriale	1 219	554

Popolazione presente di 10 anni e più, addetta all'industria, ai trasporti e comunicazioni,
al commercio, al credito e assicurazione

(Censimento della popolazione al 21 aprile 1936-XIV)

Categorie, classi e sottoclassi di attività economica	M F	M	Categorie, classi e sottoclassi di attività economica	M F	M
<i>segue: Industrie dei minerali non metallici:</i>			Servizi igienici e sanitari.....	159 319	139 003
Fornaci da gesso, calce e cemento.....	20 863	19 836	Case di cura	9 534	3 116
Fornaci da laterizi	43 985	38 115	Bagni vari e cure fisiche	3 590	2 280
Oggetti in grès e materiale refrattario..	4 048	3 530	Igiene ed estetica della persona	144 891	132 746
Terrecotte, maioliche e porcellane	23 642	17 131	Stabilimenti idropinici e di imbottigliamento.....	1 191	771
Vetro	30 091	24 070	Analisi chimiche e batteriologiche.....	113	90
Oggetti in cemento, gesso, stucco, ecc..	13 588	11 064	Servizi privati di pulizia e disinfesz. .	19 454	18 734
Conglomeraz. pietre dure per uso industr.	940	668	Appalti di pulizia urbana	15 785	15 423
Industrie edilizie.....	979 103	974 048	Disinfezione e pulizia domestica.....	1 983	1 758
Industrie edilizie	979 103	974 048	Servizi funebri	1 686	1 553
Industrie tessili.....	559 494	154 719	Industrie chimiche	281 685	137 391
Produzione seme bachi	710	306	Prodotti chimici inorganici	2 611	2 428
Depositi, cernita, essiccazione bozzoli ..	507	228	Acido solforico, nitrico, cloridrico e concimi.....	9 503	9 196
Trattura, torcitura e condizionatura della seta	75 736	6 112	Solfati, solfuri e solfiti	630	609
Tessitura della seta pura o mista (a) ..	39 197	8 348	Cloruri, ipocloriti, clorati, ecc.....	330	302
Filatura e torcitura del cotone puro o misto	83 564	20 324	Carbonati e bicarbonati industriali.....	457	431
Tessitura del cotone puro o misto (a) ..	115 278	33 599	Altri sali inorganici industriali	641	616
Lavatura, cardatura, ecc. della lana pura o mista	45 800	20 953	Idrati e ossidi per uso industriale.....	2 647	2 525
Tessitura della lana pura o mista (a) ..	55 949	21 858	Altri prodotti chimici inorganici per uso industriale	1 077	1 017
Filatura del lino, della canapa e del gargiolo	15 892	4 033	Fiammiferi.....	4 566	1 620
Tessitura del lino e della canapa puri o misti (a)	13 732	3 197	Prodotti esplodenti e loro confezionatura	19 984	14 162
Filatura e tessitura della Juta (a).....	12 162	2 398	Petrolio, ecc. e relativi prod. distillati..	8 242	7 665
Spaghi e cordami	8 356	5 436	Acidi, ecc., ottenuti per distillazione ...	1 963	1 884
Passamanerie di moda, militari, ecc....	3 577	860	Acidi, ecc. non ottenuti per distillazione	2 148	1 778
Tulli, merletti, ricami, ecc.	41 215	1 746	Essenze naturali per profumi ecc.....	4 204	1 908
Treccie, stringhe, reti, ecc.	2 506	386	Amido e derivati.....	647	540
Verniciatura tessuti - Linoleum.....	1 334	843	Oli e grassi	3 836	3 401
Tappeti	3 086	1 257	Glicerina, candele, sapone, ecc.....	12 163	8 825
Industrie tessili non specificate	14 055	6 325	Colla e concimi.....	1 747	1 587
Accessori per filatura e tessitura	2 830	1 876	Prodotti farmaceutici, ecc.	16 806	7 973
Nastri e tessuti elastici	6 373	1 149	Colori organici naturali e sintetici, ecc.	2 355	2 082
Tintoria, stamperia, ecc. di tessuti.....	17 635	13 485	Colori minerali, vernici, inchiostri, ecc.	6 779	5 618
Industrie vestiario, abbigl., arred.	990 863	451 620	Ind. elettrochimiche e gas compressi ...	6 963	6 622
Feltri, cappelli di feltro e riparazioni..	20 974	10 323	Fibre tessili artificiali, ecc.....	27 286	12 803
Modisterie	14 701	750	Caucciù, guttaperca, ecc.	29 567	16 853
Abiti	458 253	131 317	Materie plastiche e resine sintetiche, ecc.	6 656	3 010
Calzature.....	304 890	273 943	Pellicole, lastre e carte fotografiche.....	1 381	903
Biancheria	37 531	944	Combustibili conglomerati e compressi, ecc.	1 348	1 127
Materassi e tappezzeri.....	14 269	12 332	Industrie chimiche non specificate.....	16 764	13 222
Busti e simili	2 688	216	Confezione tabacchi	68 384	6 684
Ombrelli	3 496	2 239	Produzione e distribuzione forza motrice, luce, calore ed acqua.....	68 401	65 795
Accessori per vestiario (cravatte, ecc.)	1 979	427	Energia elettrica	51 632	49 567
Oggetti di ornamento e arredamento - Bambole	3 614	808	Luce (non elettrica), acqua, calore, ecc.	16 719	16 228
Bottoni di frutto.....	2 089	649	Industria editoriale	9 458	7 647
Bandiere, vele, gagliardetti, ecc.	1 182	313	Edizioni comuni. «.....	8 748	7 041
Maglie, calze, guanti, ecc.....	73 359	7 049	Agenzie di stampa	710	606
Guanti in pelle e stoffa.....	6 629	3 466	Industria dello spettacolo.....	32 596	25 872
Pelliccerie	3 843	1 300	Teatri.....	4 590	3 801
Lavanderie, stirerie, ecc.	41 366	5 544	Compagnie teatrali e concerti	5 227	3 967
			Cinematografi e cinema-teatri.....	8 036	6 619

(a) Con eventuali annessi, candeggio, tintoria, stampa, mercerizzazione, impermeabilizzazione, finitura dei tessuti.

Popolazione presente di 10 anni e più, addetta all'industria, ai trasporti e comunicazioni,
al commercio, al credito e assicurazione

(Censimento della popolazione al 21 aprile 1936-XIV)

Categorie, classi e sottoclassi di attività economica	M F	M	Categorie, classi e sottoclassi di attività economica	M F	M
<i>segue: Industria dello spettacolo</i>			<i>segue: Commercio generi non alimentari</i>		
Produzione e noleggio pellicole cinemat.	3 128	2 237	Combustibili solidi	8 088	7 414
Radiofonia e incisione dischi	1 350	999	Oli minerali, lubrificanti, ecc.	5 471	5 009
Spettacoli viaggianti	8 870	6 888	Prodotti finiti in ferro, ecc.	3 711	3 269
Spettacoli sportivi	1 395	1 361	Macchine e utensili	2 625	2 204
Industrie non specificate	7 787	6 850	Macchine e strumenti di precisione	1 347	1 122
Industrie non specificate	7 787	6 850	Veicoli e accessori	1 120	965
Trasporti e Comunicazioni	702 201	667 049	Generi non alimentari diversi	1 018	839
Trasporti	611 848	600 574	Comm. animali vivi e materie prime	52 137	48 307
Automobilistici	85 321	84 205	Animali vivi	17 028	16 498
A trazione animale	141 076	140 043	Materie prime per l'agricoltura	2 827	2 543
Servizi sussidiari	13 704	12 906	Materie prime per le industrie tessili ..	3 680	2 726
Corrieri e agenzie di città	11 870	10 959	Pelli, setole, ossa, corna, ecc.	4 116	3 760
Ferrovie dello Stato	143 949	141 831	Cereali, grano, riso, ecc.	8 105	7 559
Ferrovie, tramvie e simil., non statali ..	57 570	56 336	Legnami grezzi semilavorati e derivati ..	10 100	9 635
Lacuali, fluviali e lagunari	7 359	7 275	Semi oleosi e materie d'origine vegetale ..	189	156
Marittimi	64 905	63 866	Materiali da costruzione	3 449	3 116
Aerei	1 822	1 781	Minerali metallici e non metallici	2 468	2 168
Carico e scarico nei porti	26 456	26 358	Materie prime in genere	175	146
Carico, scarico e facchinaggio	40 832	39 289	Commercio generi diversi	4 302	3 849
Servizi ausiliari delle ferrovie	5 275	4 523	Generi diversi	4 302	3 849
Trasporti non specificati	11 709	11 202	Commercio al minuto	776 894	526 662
Comunicazioni	90 353	66 475	Commercio generi alimentari	464 753	307 744
Servizi postali telegrafici e radio dello Stato	71 231	54 249	Macellerie, pollerie, pescherie	100 572	87 610
Servizi postali e telegrafici privati	3 782	2 793	Latterie, pizzcherie, rosticcerie, ecc. (a)	58 128	41 425
Servizi telefonici dello Stato	1 374	730	Negozi di cereali, farine, pane, ecc.	17 960	11 860
Servizi telefonici in concessione	13 215	8 029	Negozi di frutta, ortaggi, ecc.	57 629	32 184
Servizi radiotelegrafici in concessione ..	641	575	Rivendite di sali, tabacchi, ecc.	35 474	16 603
Comunicazioni non specificate	110	99	Drogherie e torrefazione del caffè	27 562	18 833
Commercio	1 504 820	1 068 285	Negozi di vino, birra, olio (esclusa la mescolta) ecc.	23 125	15 702
Commercio all'ingrosso	197 944	173 323	Negozi di dolci e simili	7 508	4 608
Commercio generi alimentari	82 454	70 488	Generi alimentari diversi	136 795	78 919
Carni fresche e congelate	1 051	887	Commercio metalli, macchine, ecc.	32 514	27 452
Pesce fresco e frutti di mare	1 351	1 273	Ferramenta, ottonami, ecc.	12 836	10 771
Latte, formaggio, latticini, salumi, ecc.	7 783	6 799	Armi, munizioni, esplosivi	944	816
Farine, pane, paste, biscotti, ecc.	6 884	6 378	Macchine e utensili per uso agricolo	1 163	1 014
Frutta, ortaggi, legumi, ecc.	22 699	16 573	Macchine e utensili per uso industriale ..	4 335	3 424
Coloniali e spezie	4 518	3 873	Macchine e strumenti di precisione	4 227	3 333
Vino altre bevande, alcole, aceto, olio ..	25 910	23 782	Veicoli	4 793	4 137
Dolciumi	1 120	969	Altri oggetti di metallo	255	208
Generi alimentari diversi	11 138	9 954	Imprese di noleggio (esclusi i veicoli) ..	3 070	3 007
Commercio generi non alimentari	59 051	50 879	Metalli, macchine, utensili diversi	891	742
Gioie, pietre, metalli preziosi, ecc.	780	663	Commercio materie prime per edilizia e l'agricoltura	5 992	5 295
Tessuti, filati e passamanerie	14 508	12 441	Materie prime per l'edilizia	2 693	2 410
Oggetti di vestiario, abbigliamento	5 887	4 790	Materie prime per l'agricoltura	3 299	2 885
Oggetti di arredamento, chincaglierie, ecc.	2 109	1 790			
Vetriere e ceramiche	1 626	1 399			
Cordami, sacchi, tele, ecc.	671	577			
Flori, foglie, piante, ecc.	1 304	919			
Prodotti chimici e farmaceutici	5 412	4 470			
Carta, cartone, ecc.	3 374	2 808			

(a) Senza licenza di P. S.

Popolazione presente di 10 anni e più, addetta all'industria, ai trasporti e comunicazioni,
al commercio, al credito e assicurazione

(Censimento della popolazione al 21 aprile 1936-XIV)

Categorie, classi e sottoclassi di attività economica	M F	M	Categorie, classi e sottoclassi di attività economica	M F	M
Commercio filati, tessuti, ecc.	121 968	78 490	Commercio generi diversi	31 960	18 482
Filati e tessuti	50 273	35 980	Generi diversi (aliment. e non aliment.)	31 960	18 482
Mercerie, passamanerie, ricami	27 865	13 311	Gestioni diverse	38 700	32 915
Biancherie, maglierie, cravatte	4 820	2 657	Gestioni di servizi	34 380	30 499
Abiti	2 351	1 458	Forniture militari, casermaggio, ecc.	4 320	2 416
Calzature, ecc.	19 139	13 890	Commercio ambulante e affini	155 014	123 151
Cappelli	4 854	3 168	Generi alimentari	71 788	55 920
Guanti, pellicerie, ombrelli, ecc.	4 181	2 595	Generi non alimentari	58 830	47 915
Articoli di gomma e derivati	817	590	Materiale usato e di rifiuto	11 637	8 436
Cordami, sacchi, tele, ecc.	906	750	Generi diversi	12 759	10 880
Filati, tessuti, oggetti vestiario, ecc.	6 762	4 091	Aziende comm. non specificate	5 781	4 823
Commercio oggetti di arredamento..	28 803	20 265	Aziende commerciali non specificate....	5 781	4 823
Mobili	4 701	3 972	Alberghi, trattorie, ecc.	282 189	162 064
Tappezzerie	931	750	Alberghi, pensioni, ecc.	85 108	45 631
Utensili, vetrerie, ceramiche, ecc.	9 221	6 369	Ristoranti, trattorie, osterie, ecc. (a)...	128 971	69 240
Spazzole, scope, spugne, ecc.	431	351	Caffè, gelaterie, bar, ecc. (a)	64 498	45 358
Oggetti per illuminazione, ecc.	4 377	3 608	Locali notturni, sale da ballo, ecc. (a) ..	3 612	1 835
Chincaglierie, articoli per fumatori, ecc.	7 041	3 786	Attività ausiliarie del commercio ...	48 298	45 347
Attrezzi sportivi	435	337	Agenzie di commercio, commissioni, ecc.	6 459	5 280
Giocattoli e simili	827	531	Aziende di mediazione per immobili....	1 642	1 565
Oggetti vari per arredamento)	839	561	Aziende di mediazioni per merci varie..	28 461	28 159
Comm. oggetti d'arte, di lusso, ecc..	17 284	13 343	Aziende di mediazioni per servizi vari ..	2 363	2 130
Gioiellerie, oreficerie, orologerie	7 337	6 088	Aziende di mediazione in credito e cambio	356	313
Strumenti musicali	2 756	2 272	Magazzini generali, di custodia, ecc.	3 290	3 054
Arredi sacri	673	433	Agenzie di pubblicità, viaggi, ecc.	5 727	4 846
Quadri, bronzi, sculture, ecc.	6 087	4 231	Credito e Assicurazione	100 543	88 242
Oggetti d'arte, lusso, ecc.	411	319	Banche, Casse di Risparmio, ecc.	66 419	60 413
Commercio prodotti chimici, farma-	47 359	37 643	Istituti di emissione e di credito	52 253	47 387
ceutici, ecc.	1 730	1 446	Casse di Risparmio	8 567	8 021
Vernici, colori, pennelli, ecc.	1 730	1 446	Banche popolari - Casse mutue, ecc.	4 426	4 031
Produz. medicinali - Farmacie	21 084	16 836	Monti di pietà e agenzie private di pegno	1 173	974
Toiletta e igiene della persona	3 069	1 834	Borse, cambiavalute, ecc.	1 643	1 483
Candele, spirito, petrolio, ecc.	3 008	2 604	Borse, stanze di compensazione, ecc. ...	816	758
Legna da ardere, carboni, ecc.	17 350	14 028	Cambiavalute	827	725
Prod. chimici e di igiene personale	1 118	895	Assicurazione e previdenza	32 481	26 346
Comm. cartoleria, cancelleria, ecc.	16 666	10 710	Istituti di assicurazione	27 023	22 100
Negozi di cartoleria, ecc.	8 315	5 102	Istituti di previdenza	5 458	4 246
Librerie	3 088	2 340			
Pubblicazioni musicali	87	66			
Edicole di giornali	4 434	2 737			
Biblioteche circolanti	133	90			
Commercio misto cartolerie, giornali, ecc.	609	375			
Commercio oggetti usati	3 422	2 876			
Oggetti usati	3 422	2 876			
Grandi magazzini	6 193	4 362			
Generi alimentari	3 270	2 579			
Generi non alimentari	1 622	1 044			
Generi misti	1 301	739			

E. Indici della produzione e dell'attività industriale

1. Indici della produzione industriale italiana (a)

Base anno 1928 = 100

Industrie	1938	1937	1936	1935	1934	1933	1932
I. - Indice generale della produzione.....	107,5	108,7	95,5	102,4	87,8	80,5	73,0
II. - Indici di categoria							
1 Industria tessile.....	83,0	83,7	70,1	76,8	73,6	76,3	67,4
2 Industria metallurgia e meccanica.....	133,2	130,1	118,7	102,6	76,7	72,8	70,7
a) industria metallurgica.....	121,1	114,1	106,0	112,2	91,7	88,0	72,6
b) industria meccanica.....	134,4	131,8	120,0	101,9	75,5	71,6	70,5
3 Industria cartaria.....	142,6	150,0	123,2	139,7	120,5	110,5	103,0
4 Industria delle costruzioni.....	90,6	95,9	91,9	162,3	136,0	93,4	78,9
5 Industrie produttrici di energia, calore e illuminazione.....	157,3	154,6	140,5	135,8	125,5	119,2	110,3
6 Industria estrattiva (b).....	135,0	127,8	110,3	98,9	—	—	—
7 Industria chimica (b).....	129,9	133,2	107,4	99,6	—	—	—
III. - Indici elementari							
1 Filatura del cotone (quantità prod.).....	89,2	92,9	69,5	84,5	85,6	94,7	83,7
2 Tessitura del cotone (").....	96,9	90,4	75,7	84,1	78,6	83,7	76,2
3 Trattura della seta (").....	42,5	44,4	43,3	46,2	48,1	50,6	45,8
4 Tessitura della seta (telai-ora lavorati).....	91,0	105,5	76,0	79,6	81,0	78,6	68,1
5 Industria del rayon (quantità prod.).....	467,3	457,5	339,5	265,1	186,0	143,3	123,4
6 Filatura della lana (materie prime poste in lavorazione) (c).....	76,1	87,5	68,1	79,2	—	—	—
7 Tessitura della lana (filati posti in lavorazione) (c).....	83,9	92,7	74,1	80,5	—	—	—
8 Filatura del lino e della canapa (fusi-ora-lav.).....	130,3	131,2	103,7	113,6	83,6	89,5	84,3
9 Tessitura del lino e della canapa (telai-ora-lavorati).....	93,5	95,7	77,2	91,7	75,3	74,1	72,9
10 Filatura della juta (fusi-ora lavorati).....	101,3	97,2	79,7	88,1	89,9	78,3	69,8
11 Tessitura della juta (telai-ora lavorati).....	98,2	97,0	80,6	87,3	88,4	74,9	65,8
12 Acciaio (quantità prod.).....	118,8	106,7	(e) 103,7	112,8	94,5	91,1	70,9
13 Ghisa (").....	169,3	156,1	147,4	123,6	103,1	102,2	90,8
14 Ferro-leghe. (").....	167,2	186,8	149,9	173,5	132,3	90,7	70,7
15 Laminati .. (").....	97,3	96,0	90,5	103,9	84,5	81,2	66,9
16 Piombo (").....	204,2	184,2	173,0	169,6	196,1	114,4	135,3
17 Zinco (").....	322,1	356,7	254,1	248,0	230,9	219,5	156,3
18 Alluminio.. (").....	719,3	639,4	442,2	383,7	358,3	336,5	373,6
19 Rame..... (").....	349,1	174,5	55,1	43,3	35,8	14,4	52,3
20 Mercurio.. (").....	116,6	116,8	74,9	48,3	22,2	31,3	43,4
21 Antimonio. (").....	170,6	191,5	164,9	143,5	125,4	152,5	133,3
22 Fonderie di seconda fusione (occup. oper.).....	102,8	107,0	96,0	91,4	76,9	70,6	66,5
23 Industria automobilistica (").....	161,8	182,3	153,6	119,9	84,1	82,0	75,4
24 Officine di materiale ferrov. (").....	72,5	60,5	59,0	66,4	52,3	54,6	59,1
25 Officine di materiale elettrico (").....	173,4	156,8	142,5	123,1	92,4	83,1	83,1
26 Cantieri navali..... (").....	101,6	101,9	93,1	75,8	53,5	52,8	66,6
27 Officine meccaniche specializ. (").....	217,4	213,2	183,1	136,6	91,7	83,6	80,8
28 Officine meccaniche varie .. (").....	114,5	111,1	107,8	94,5	74,8	70,7	64,4
29 Carta e cartoni (quantità prod.).....	148,4	158,2	132,1	153,7	132,6	112,7	101,9
30 Pasta di legno (").....	128,3	130,1	101,9	107,4	92,3	104,6	106,8
31 Costruzioni approvate nelle principali città (d).....	91,7	95,5	87,1	168,7	128,7	77,1	65,5
32 Opere pubbliche (occup. oper.).....	87,7	98,1	117,5	142,9	166,6	188,0	154,5
33 Energia elettrica (quantità prod.).....	164,7	163,0	147,7	143,0	129,5	120,5	108,8
34 Gas-luce (consumo).....	139,4	134,1	(e) 123,3	118,1	115,7	116,2	114,9
35 Minerali di ferro anche manganesefero (quantità prodotta) (b).....	173,2	165,8	143,2	97,7	—	—	—
36 Minerali di manganese (quantità prod.) (b).....	446,3	359,1	261,9	102,1	—	—	—
37 Minerali di piombo (") (b).....	163,8	145,2	124,4	97,9	—	—	—
38 Minerali di zinco (") (b).....	140,1	126,5	109,1	102,2	—	—	—
39 Minerali di antimonio.. (") (b).....	217,4	131,5	111,0	100,1	—	—	—
40 Minerali di mercurio .. (") (b).....	173,9	163,1	125,0	110,6	—	—	—
41 Piriti di ferro (") (b).....	111,4	109,9	104,5	94,9	—	—	—
42 Bauxite..... (") (b).....	220,8	215,4	158,2	101,2	—	—	—
43 Solfo greggio..... (") (b).....	114,6	103,7	100,0	93,4	—	—	—
44 Combustibili fossili .. (") (b).....	242,7	218,5	178,5	105,0	—	—	—
45 Roccia asfalt. e bitumin. (") (b).....	161,5	175,5	144,5	96,1	—	—	—
46 Marmo..... (") (b).....	98,0	101,3	84,7	98,2	—	—	—
47 Acido solforico..... (") (b).....	128,2	122,2	113,7	95,8	—	—	—
48 Acido nitrico..... (") (b).....	121,5	110,3	81,1	93,6	—	—	—
49 Soda caustica e carb.. (") (b).....	127,8	127,3	109,0	101,7	—	—	—
50 Alcole etilico..... (") (b).....	133,8	211,7	240,0	112,1	—	—	—
51 Acido citrico..... (") (b).....	128,2	134,1	64,6	84,0	—	—	—
52 Glucosio..... (") (b).....	115,7	120,9	98,5	103,9	—	—	—
53 Color. organici sintetici (") (b).....	106,9	124,9	84,4	104,2	—	—	—
54 Carbuio di calcio..... (") (b).....	102,8	136,5	120,5	93,5	—	—	—
55 Olii minerali..... (") (b).....	358,3	254,2	105,7	93,0	—	—	—
56 Estr. tannici di castagno (") (b).....	121,4	139,3	115,4	101,6	—	—	—

(a) Calcolati dal Ministero delle Corporazioni (Ufficio Studi e Ricerche) in base ai criteri stabiliti da apposita Commissione di studio nominata dall'Istituto Centrale di Statistica nel novembre 1933. Per i criteri di elaborazione ed il concatenamento delle nuove serie di indici introdotte dal settembre 1935 vedasi il numero 2 (agosto 1937-XV) della Rivista *Sindacato e Corporazione* edita dal Ministero delle Corporazioni ed il fasc. n. 1 (gennaio 1938-XVI) del Bollettino mensile di statistica dell'Istituto Centrale di Statistica. — (b) Base originaria settembre 1934-agosto 1935=93,1. — (c) Base originaria settembre 1934-agosto 1935=78,03. — (d) Fino all'agosto 1935 gli indici si riferiscono a 17 grandi città; a partire dal settembre 1935 gli indici si riferiscono alle «Costruzioni approvate in 335 Comuni». — (e) Cifra rettificata.

2. Altri indici della produzione e dell'attività industriale (a)

Base anno 1928 = 100

Industrie		1933	1937 (b)	1936	1935	1934	1933	1932	
a. Indici diretti									
I. - Industrie soggette a vigilanza fiscale	Birra.....(quantità prod.)....	65,6	63,7	44,6	39,2	34,5	38,8	38,8	
	Spirito (alcole etilico).....(").....	129,3	197,8	225,4	106,5	84,9	85,7	88,8	
	Zucchero.....(").....	102,6	90,8	85,9	84,8	88,5	79,0	82,1	
	Olio di semi.....(").....	80,4	174,5	78,1	84,4	131,5	96,9	92,2	
	Tabacco.....(").....	95,6	91,3	87,2	79,7	78,5	79,8	80,8	
	Sale.....(").....	159,8	179,3	152,3	142,0	95,7	127,3	106,5	
II. - Industrie dell'automobile (c)	Chassis.....(quantità prod. quintali)....	167,6	206,9	162,4	124,0	—	—	—	
	Carrozzerie.....(").....	179,0	197,9	130,2	114,4	—	—	—	
III. - Altre industrie	Cemento artificiale.....(quantità prod.)....	153,2	142,2	128,9	140,2	136,7	118,7	104,4	
	Perfosfati.....(").....	142,1	134,8	138,1	106,1	110,3	103,8	66,9	
	Solfato di rame.....(").....	102,8	107,3	102,5	103,0	103,0	87,8	82,0	
	Solfio greggio.....(").....	127,3	114,5	110,6	103,5	116,7	127,2	118,2	
b. Indici indiretti									
I. - Importazione	Importazione di materie prime per le industrie (valore in lire correnti).....	70,1	82,6	38,0	45,5	45,8	41,6	39,4	
	Rottami di ferro, acciaio e ghisa (quantità).....	71,4	63,3	46,5	114,9	84,9	73,1	55,0	
	Rame in pani e rottami.....(").....	98,5	97,0	105,7	114,4	80,2	77,2	67,3	
	Carbon fossile.....(").....	131,4	141,2	101,2	159,4	139,1	104,5	95,9	
	Oli minerali greggi.....(").....	2 920,2	1 853,9	595,9	435,8	283,2	267,9	251,9	
	Gomma elastica greggia.....(").....	232,2	200,3	132,8	209,2	172,0	155,7	122,8	
	Cotone greggio.....(").....	70,3	74,5	45,4	64,0	80,6	94,5	81,8	
	Lana naturale o sudicia.....(").....	75,7	91,3	37,8	106,8	136,7	180,6	153,0	
	Legname comune.....(").....	36,9	55,6	37,2	80,7	81,0	79,6	68,3	
	Pelli crude, fresche o secche.....(").....	61,2	86,5	49,2	117,3	134,7	115,0	78,1	
	Juta greggia.....(").....	71,3	75,7	75,2	101,6	104,5	85,0	66,8	
	Semi oleosi.....(").....	56,1	125,8	49,3	71,4	99,8	65,3	84,5	
	II. - Esportazione	Esportazione di prodotti lavorati (valore in lire correnti).....	64,6	66,4	31,5	30,7	30,3	35,3	41,5
		Tessuti di cotone.....(quantità).....	75,5	83,7	45,0	43,8	45,1	54,0	63,5
		Tessuti di lana non stampati.....(").....	133,1	130,7	47,3	78,4	103,5	97,3	95,2
Seta tratta greggia.....(").....		44,9	36,2	45,7	37,3	33,6	61,3	56,2	
Fibre artificiali e cascami.....(").....		226,7	253,9	175,9	196,3	174,3	110,6	109,2	
Solfo.....(").....		118,2	202,9	107,1	128,3	113,8	115,1	142,3	
Pneumatici, camere d'aria, cerchi e fasce di gomma (quantità).....		73,0	80,3	61,9	50,9	47,1	66,2	69,6	
<i>Attività del macchinario (d)</i>									
III. - Industrie tessili		Cotone.....{ Fusi-ora lavorati nelle filature.....	89,5	94,1	67,2	76,5	79,4	85,6	76,1
			{ Telai-ora lavorati nelle tessiture.....	90,5	88,8	70,0	76,6	76,0	80,1
	Seta.....{ Bacinelle-giorno lavorate.....	30,7	32,9	28,6	31,8	37,1	42,4	41,2	
		{ Filiere attive.....	167,8	170,6	159,7	147,3	142,8	118,9	100,0
	Raion.....{ Fusi di torcitura attivi.....	159,6	160,3	150,4	147,4	137,7	122,4	107,6	
		{ Fusi attivi di filatura cardato.....	100,6	103,0	95,0	97,2	92,0	90,3	81,2
	Lana.....{ Telai attivi.....	84,7	91,1	78,4	89,9	85,7	89,5	83,1	
<i>Quantità di fibre tessili e di filati messe in lavorazione (e)</i>									
IV. - Industrie meccaniche	Cotone.....{ Fibre lavorate nelle filature.....	100,8	106,5	78,8	98,2	—	—	—	
		{ Filati lavorati nelle tessiture.....	115,6	115,7	93,0	106,8	—	—	—
	Lana.....{ Fibre lavorate nelle filature.....	102,9	118,6	92,5	107,3	—	—	—	
		{ Filati lavorati nelle tessiture.....	113,8	125,8	100,9	109,3	—	—	—
	Lino e canapa.....{ Fibre lavorate nelle filature.....	132,8	145,4	122,3	126,3	—	—	—	
		{ Filati lavorati nelle tessiture.....	118,3	127,3	118,9	138,7	—	—	—
	Juta.....{ Fibre lavorate nelle filature.....	99,1	99,6	84,2	97,2	—	—	—	
		{ Filati lavorati nelle tessiture.....	92,1	95,9	83,6	100,0	—	—	—
	Seta.....{ Filati lavorati nelle tessiture.....	115,5	137,3	93,7	98,3	—	—	—	
	V. - Occupazione operaia (e)	Riparazioni di locomotive e veicoli ferroviari	74,2	72,8	74,0	75,2	78,1	82,1	82,0
Vendite automobili e autoveicoli industriali (nuove immatricolazioni)		112,0	98,8	61,2	73,6	85,0	79,5	56,6	
V. - Occupazione operaia (e)	Numero complessivo degli operai occupati..	110,7	104,5	94,9	94,1	82,9	79,4	78,5	
	Numero complessivo delle ore di lavoro eseguite	95,5	91,7	81,0	81,2	77,8	75,1	72,4	
c. Coefficienti di attività del macchinario nelle industrie tessili (f)									
Cotone.....	Filatura.....	88,4	87,5	77,9	84,4	69,9	76,2	67,5	
	Tessitura.....	81,8	76,9	68,3	72,6	68,0	69,5	62,7	
Lino e canapa ..	Filatura.....	78,8	76,2	67,8	73,7	63,9	69,8	67,4	
	Tessitura.....	76,3	76,5	70,0	76,9	58,1	57,0	56,6	
Juta.....	Filatura.....	79,5	77,4	73,4	74,1	80,0	70,9	63,6	
	Tessitura.....	79,0	80,9	72,7	71,6	74,1	63,2	56,0	
Seta.....	Trattura.....	33,7	30,2	24,8	27,1	29,5	32,4	31,1	
	Tessitura.....	70,3	75,4	62,1	65,3	70,2	67,8	57,9	
Raion.....	Filiere.....	78,5	84,9	80,4	76,4	78,9	66,4	59,3	
	Fusi di torcitura.....	87,5	90,5	91,3	89,3	85,0	79,3	74,8	
Lana.....	Fusi di filatura cardato.....	83,9	87,5	80,0	82,6	73,9	72,2	64,4	
	Telai.....	71,0	76,8	64,8	73,8	67,9	69,4	63,5	

(a) Gli indici riportati in questa tabella e gli indici elementari contenuti nel prospetto alla pag. precedente, sono pubblicati dall'Istituto Centrale di Statistica in esecuzione della *Convenzione per le statistiche economiche* (art. 7, allegato V) firmata a Ginevra il 14 dicembre 1928 (G. U. 17 aprile 1931-IX). — (b) Sono state rettificate alcune cifre pubblicate nell'Anuario precedente. — (c) Base degli indici: 1934=100. — (d) A motivo delle variazioni apportate dall'Ispettorato Corporativo nei criteri di rilevazione dei dati sull'attività del macchinario, a partire dal 1935, gli indici sono stati calcolati mediante la base mobile e concatenati ai precedenti. — (e) Base degli indici: 1929 = 100. — (f) Fino al 1934 percentuale del totale dei fusi-ora o dei telai-ora lavorati, rispetto al totale dei fusi-ora o dei telai-ora settimanali a normale andamento; a partire dal 1935, in seguito ai nuovi criteri di rilevazione adottati dall'Ispettorato Corporativo, i coefficienti di attività sono calcolati come percentuale del macchinario attivo su quello installato; per la *trattura della seta*: percentuale del totale bacinelle-giorno lavorate rispetto al totale delle bacinelle-giorno disponibili.

F. Produzione e attività di alcune industrie

1. Industria mineraria (a)

Miniere e ricerche attive produttive

Prodotti	1934	1935	1936	1937	1938				
	Quantità prodotte (Tonnellate)				Quantità prodotte — Tonnellate	Valore — Migliaia di lire	Miniere e ricerche	Operai	Potenza del motori (in HP)
Minerali metalliferi									
Minerali di allum. (bauxite)	131 266	170 064	262 246	386 495	360 837	15 285	40	2 110	18
id. di antimonio	1 929	2 563	2 856	3 452	5 139	2 071	6	414	244
id. di arsenico	—	200	150	16 080	18 264	2 475	4	207	145
id. di ferro	484 583	551 454	838 833	997 805	990 043	66 566	41	3 737	5 578
id. di ferro manganesif.	17 500	17 300	19 232	18 465	15 670	1 764	3	235	625
id. di manganese	6 941	9 127	24 132	(c) 32 932	48 292	5 678	27	1 627	290
id. di mercurio	71 719	118 553	141 314	183 615	195 523	66 811	6	1 466	5 526
id. di molibdeno	—	—	861	46	12	108	2	132	268
id. di nichelio e cobalto	—	—	3	7 591	13 421	2 253	22	849	473
id. di oro	7 546	8 660	19 758	17 365	32 087	4 352	11	687	1 805
id. di piombo anche argentifero	(b) 33 104	39 934	50 210	58 698	67 493	78 152	77	10 933	35 240
id. di zinco e zinco ferruginoso	121 493	144 122	157 152	181 968	200 848	82 715			
id. misti solforosi di Pb. e Zn	—	—	(c) 2 953	—	—	—	—	—	—
id. di rame	385	—	675	3 820	22 700	3 433	13	596	470
id. di stagno	—	—	4 034	5 678	494	6 416	2	1 043	1 704
id. di tungsteno	—	5	11	5	7	14	(d)	(d)	(d)
Totale...	—	—	—	—	—	338 093	254	24 036	52 386
Minerali non metalliferi									
Acido borico e prodotti del soffioni:									
Acido borico	5 576	5 575	6 237	6 273	6 196	14 251	7	634	2 936
Solfato ammonico	335	310	357	341	390	293			
Solfato sodico	—	5	20	—	—	—			
Allumite	1 605	2 072	3 966	3 500	2 778	139	1	38	8
Amianto e roccia asbestifera:									
Amianto	2	321	333	663	670	561	24	266	987
Roccia asbestifera	111 535	279 370	341 964	404 610	502 531	2 412			
Anidride carbon. compressa	1 528	1 605	1 740	1 888	2 150	2 712	9	53	559
Baritina	32 408	41 152	36 671	45 202	48 169	2 759	37	366	105
Bitume greggio	318	731	716	920	857	761	2	126	—
Caolino e terre caoliniche per ceramiche e refrattari	22 306	38 330	82 924	97 646	74 956	4 865	49	1 176	104
Caolino greggio da lavare	15 524	28 927	38 141	37 755	44 330	2 828			
Combustibili fossili:									
Antracite	84 547	70 150	79 972	95 060	132 197	12 938	11	979	2 471
Carbone liburnico e Sulcis	289 046	372 358	726 165	869 385	(e) 1348031	137 598	11	14 774	29 277
Lignite picea	98 326	136 177	244 375	423 290	168 767	17 391	17	2 267	3 309
Scisto bituminoso comb.	749	1 118	889	450	280	17			
Lignite xilloide	310 290	409 305	524 188	635 941	704 183	42 700	28	4 123	6 934
Feldspato	7 637	7 616	8 620	13 437	13 391	1 663	15	146	—
Fluorina	9 668	8 424	11 437	13 385	12 186	1 062	13	152	411
Fosforite	—	500	—	200	—	—	—	—	—
Grafite	3 908	5 153	5 200	5 411	5 485	624	11	91	8
Magnesite	1 100	1 251	3 155	5 392	6 157	826	8	142	88
Marna da cemento	2 199 801	2 520 252	2 201 636	2 546 097	2 820 574	44 443	160	3 955	5 370
Mica	5	34	12	24	122	71	2	69	—
Petrolio e gas idrocarburi:									
Petrolio	20 180	15 977	16 106	14 351	13 220	10 534	27	1 204	5 805
Gasidrocarburi (in m ³)	14 990 700	12 354 349	13 047 670	15 174 506	17 251 415	6 234			
Pirite di ferro anche legg. cuprifera	812 396	(c) 833 202	(c) 865 254	914 524	930 312	99 338	20	5 332	11 316
Roccia asphaltica	135 195	148 391	223 449	365 978	258 047	10 154	15	2 211	340
Saigemma	393 306	483 436	499 798	603 798	613 870	24 137	18	1 126	2 464
Scisti ittiolitici	3 967	11 522	17 160	3 474	1 659	71	4	27	50
Silicati idrati di alluminio	(f)	(f)	(f)	34 300	38 029	2 065	29	451	12
Solfo (minerale di)	2 104 503	1 941 816	2 012 191	2 142 789	2 363 896	108 119	133	12 531	12 958
Talco e steatite	37 636	41 672	43 920	45 709	53 507	5 600	62	911	593
Totale...	—	—	—	—	—	557 166	713	53 150	86 105
Acque minerali e termo-minerali									
Acque minerali	} 2 004 298	1 050 659	1 171 548	1 200 606	617 637	23 104	313	3 935	2 513
Acque termo-minerali		1 457 314	1 577 117	1 248 273	1 168 509	8 763			

(a) Notizie comunicate dal Ministero delle Corporazioni (Dir. Gen. dell'Industria - Corpo Reale delle Miniere). — (b) Compresse 800 t di misti di piombo e zinco. — (c) Cifra rettificata. — (d) Dati compresi sotto la voce minerali di antimonio. — (e) È compreso il Carbone Sulcis che per gli anni precedenti figura nella voce « lignite picea ». — (f) Fino al 1936 i silicati idrati di alluminio sono compresi nella voce « Materiali refrattari » delle cave.

2. Industrie siderurgiche, metallurgiche e mineralurgiche (a)

Prodotti	1934	1935	1936	1937	1938				
	Quantità prodotte Tonnellate				Quantità prodotte — Tonnellate	Valore — Migliaia di lire	Officine attive	Operai	Potenza dei motori (in HP)
Officine siderurgiche									
Acciaio di prima fabbricazione	54 051	62 002	70 703	72 428	91 074	231 748	48	21 685	136 311
{ Getti ...	1 778 294	2 150 098	1 954 808	2 026 301	2 216 329	1 924 522			
Ferro di rimpasto o di ricupero	100 491	118 800	80 176	76 466	70 063	80 126	10	2 165	4 364
al coke.....	469 057	560 585	673 786	683 726	767 254	459 841	11	3 932	58 206
Ghisa di prima fusione	53 816	67 818	77 530	108 807	88 052	50 502			
ematite e sintetica al forno elettrico.....	5 500	4 680	9 107	8 648	9 230	6 134	(b)	(b)	(b)
siliciosa al forno elettrico al carbone di legna.....	900	300	1 425	—	—	—	—	—	—
ferro cromo.....	2 287	2 969	2 252	4 370	2 910	12 167	8	1 267	4 673
manganese.....	17 632	22 869	14 974	19 754	20 120	48 456			
mang. silico allum.....	443	535	288	658	487	1 287			
molibdeno.....	12	62	48	23	253	14 395			
silicio.....	15 062	14 490	3 406	17 176	11 260	16 446			
silico alluminio.....	32	83	8 433	233	193	502			
silico cromo.....	57	814	1 379	1 576	—	—			
silicio manganese.....	1 965	3 455	3 742	2 904	2 188	4 340			
silico specolare.....	1 290	840	—	3 933	2 441	2 371			
titanio.....	29	62	39	264	145	1 824			
tungsteno.....	110	144	127	270	184	10 359			
vanadio.....	2	24	22	46	63	9 151			
ghisa specolare.....	13 149	23 766	16 838	19 775	21 750	19 526	—	—	—
leghe Driver Harris.....	—	—	141	127	160	2 880			
silicuro di calcio.....	124	89	703	1 230	1 425	4 160			
silicio manganese.....	—	—	818	478	732	1 398			
altre leghe.....	122	249	705	307	—	—			
Officine metallurgiche									
Alluminio in pani e { da minerale..	12 846	13 776	15 874	22 947	25 767	280 846	4	2 864	165 560
{ lingotti { da ricupero..	—	218	300	—	—	—			
{ Regolo { da minerale..	186	216	282	326	277	2 426	1	67	149
{ da ricupero..	—	—	20	86	30	150			
Antimonio e derivati	45	46	19	21	34	297			
{ ItaloX.....	67	37	35	48	53	291			
{ Ossido commerciale.....	44	50	56	80	108	603			
{ Solfurilquat. e macinati	30 149	26 972	42 502	46 174	25 271	7 245	1	(c)	(c)
{ Argento in verghe { da minerale.. kg	10 000	16 000	20 499	25 658	21 329	8 105			
{ di ricupero..	8	16	55	91	69	1 656	(d)	(d)	(d)
Cadmio in verghe.....	—	—	—	—	275	11 000	(e)	(e)	(e)
Cromo metallico..... kg	—	—	—	43	73	1 743	1	153	2 343
Magnesio metallico.....	5,5	6	33	28	53	870	(e)	(e)	(e)
Manganese metallico.....	441	972	1 473	2 308	2 301	80 257	5	361	706
Mercurio.....	77	90	115	96	156	3 320	4	65	491
Oro in lingotti { da minerale... kg	508	500	327	439	459	10 089			
{ di ricupero.....	—	—	—	2	—	—			
Palladio.....	—	24	36	49	32	1 056	(f)	(f)	(f)
Platino di ricupero.....	41 474	35 803	36 307	38 938	43 287	104 695	6	1 144	4 179
Piombo { da minerale { standard.....	446	372	514	543	744	1 935			
{ di ricupero.....	3 523	6 376	4 849	6 827	4 381	14 113			
{ di prima fusione in pani..	303	360	469	1 465	2 963	20 651	4	182	763
Bame { di ricupero.....	150	—	4	31	335	—			
{ di cementazione.....	1 361	1 826	1 410	2 208	1 706	6 715			
Silicio metallico.....	119	364	430	570	710	3 550	(e)	(e)	(e)
Stagno in pani { da minerale.....	—	245	290	77	275	7 150	7	177	718
{ di ricupero.....	187	436	706	539	486	13 292			
Zinco in pani { da minerale.....	24 464	26 368	27 025	37 982	33 634	82 610	5	1 562	15 314
{ di cui: da processo termico.....	7 561	8 833	7 505	7 638	6 494	—			
{ di ricupero.....	400	454	900	—	110	209			
{ di alluminio.....	—	1 116	1 700	171	290	2 030			
{ di nichello.....	10	9	0	1	2	46			
Leghe di ricupero	2 400	1 718	1 550	400	2 331	9 283	1	120	188
di piombo.....	—	8 015	16 000	322	372	2 418			
di stagno.....	—	858	4 100	373	405	5 265			
di zinco.....	—	757	900	20	30	105			
di antimonio.....	—	—	—	163	—	—			

(a) Vedasi la nota (a) alla pagina precedente. Sono state rettificate alcune cifre pubblicate nell'Annuario precedente. — (b) Dati compresi sotto la voce *allumina anidra*. — (c) Dati compresi sotto la voce *piombo di ricupero*. — (d) Dati compresi sotto la voce *zinco in pani*. — (e) Dati compresi sotto la voce *leghe varie per la siderurgia*. — (f) Dati compresi sotto la voce *leghe di ricupero*.

2. Industrie siderurgiche, metallurgiche e mineralurgiche (a)

Prodotti	1934	1935	1936	1937	1938					
	Quantità prodotte				Quantità prodotte	Valore	Officine attive	Operai	Potenza dei motori	
	Tonnellate									Tonnellate
Officine mineralurgiche										
Allumite { Allume potassico	800	471	850	550	525	368	1	122	380	
{ Solfato di alluminio	1 100	1 874	3 600	3 600	2 610	1 305				
Allumina anidra	21 916	19 836	27 068	70 593	91 993	133 031	2	1 477	14 238	
Allumina idrata per sali di alluminio	—	—	2 500	2 800	2 500	3 500	1	34	200	
Anidride arseniosa	—	—	—	—	810	1 849	1	60	237	
Bianco di zinco da minerale	1 219	1 976	1 936	2 978	2 459	4 979	1	138	380	
Bromo	—	40	44	83	160	2 240	2	53	37	
Cemento (b)	4 076 105	4 223 118	3 826 548	4 359 112	4 607 554	589 223	99	11 664	137 398	
Cloruro e acetato di cobalto	—	—	—	—	4 610	132	1	8	36	
Combustibili fossili {	817 243	998 379	1 210 714	(c) 1 703 199	(c) 1 739 417	432 320	8	3 326	23 059	
	{ Coke metallurgico ..	30 032	35 554	38 360	39 986	51 922				15 443
	{ Solfato ammonico ..	10 565	12 035	13 355	20 126	21 157				17 298
	{ Olio leggero greggio ..	7 688	8 441	9 061	16 164	17 080				23 544
	{ Olio residuo combustibile ..	6 472	13 931	16 091	44 672	34 009				5 393
{ Ovoli di antracite ..	11 818	24 779	30 442	14 188	17 038	1 823	3	235	885	
Corindone artificiale	—	—	2 098	3 537	3 341	6 257	1	131	582	
Crilotte artificiale	—	340	747	720	659	1 878	1	29	90	
Gas ammoniacale da lignite	—	—	—	?	8 000 000	1 200	1	14	353	
Gas idrocarburato compresso	—	—	352 000	996 213	4 582 926	5 651	14	113	997	
Gas liquefatti	—	—	—	—	308	862	1	20	300	
Jodina	26 119	24 822	29 167	31 270	34 564	5 998	2	27	1 179	
Magnesite calcinata	694	663	—	—	660	454	3	13	250	
Ossido di titanio	1 525	1 430	1 529	1 800	1 577	12 616	1	128	501	
Ossido di vanadio	—	—	5	39	93	2 538	1	47	44	
Petrolio (derivati dalla distillazione e lavorazione) {	37 848	49 869	41 140	123 890	147 135	456 816	21	6 211	81 011	
	{ Petrolio raffinato	5 748	4 548	4 274	3 605	3 786				11 415
	{ Benzina	125 795	103 071	130 399	289 375	414 683				1 599 229
	{ Olio lubrificante (vari diversi) ..	10 537	9 568	8 848	7 829	6 740				26 158
	{ Olio da gas e olio Diesel ..	21 011	24 314	20 795	61 301	75 420				162 504
	{ Olio residuo combustibile ..	36 804	33 194	39 116	140 627	250 639				411 406
	{ Coke di petrolio	75 965	93 942	109 903	310 366	446 235				116 977
	{ Paraffina	37 406	19 696	26 619	32 337	35 929				6 128
	{ Bitume di petrolio	546	546	593	3 113	3 558				4 270
	{ Acqua ragia minerale ..	12 059	26 218	45 571	81 688	75 841				29 012
	{ Olio pesante per trasfor. per cavi, olio bianco ecc. ..	2 818	4 712	6 887	10 138	11 384				37 990
	{ Olio greggio d'asfalto ..	1 025	2 170	2 560	2 429	1 902				2 001
	Roccia asfaltica (distillata e lavorata) {	48 321	70 791	107 887	121 138	109 495				9 440
{ Polvere e mastice di asfalto ..		9 994	6 332	5 834	9 375	18 289	2 776			
{ Mattonelle d'asfalto ..		288	652	759	1 294	1 445	1 143			
{ Bitume raffinato		575 298	669 360	768 527	950 777	883 420	26 290			
Sale marino greggio	225	231	230	257	151	3 020	64	3 848	5 903	
Sali di acque minerali {	1 444	1 724	1 806	1 878	1 785	357	5	75	241	
{ Sale di sorgente (Cl Na) ..	6	18	19	16	8	28				
Scisti ittici (distillazione degli) {	11	10	9	35	20	200	3	21	113	
{ Ittiolo	100	165	208	143	42	346				
{ Ittiobenzina	54	25	312	200	118	106				
Solfo greggio in pani	343 388	311 950	327 568	343 525	380 345	146 478	129	3 045	291	
Officine di macinazione e lavorazione di minerali e rocce										
Amianto (separazione dell')	2 250	4 139	5 780	5 730	6 190	4 102	21	156	1 442	
Baritina macinata	29 191	39 740	21 464	35 579	32 467	5 199	16	175	1 426	
Caolino in pani e polvere	9 523	8 392	17 006	20 342	20 134	4 419	21	236	583	
Feldspato macinato	4 332	6 316	6 863	10 629	8 240	1 268	6	56	222	
Fluorina macinata	362	343	590	321	420	108	2	7	28	
Gesso (macinaz. della pietra da)	40 582	82 440	50 845	—	81 998	3 663	30	129	826	
Grafite macinata	3 460	4 860	3 279	4 654	4 500	904	5	22	529	
Granito bianco e pomicina (macinazione)	750	400	240	171	36	15	(f)	(f)	(f)	
Magnesita cruda macinata	876	507	138	169	205	56	(g)	(g)	(g)	
Mica macinata	—	—	27	53	73	146	2	4	21	
Minerale di zolfo macinato	22 170	19 039	21 076	20 111	16 810	3 698	2	149	789	
Minerali coloranti macinati	650	700	551	225	425	650	2	11	61	
Pomice macinata	11 250	16 537	10 534	14 913	8 627	1 090	4	41	205	
Quarzo macinato	20 379	52 364	62 269	80 560	75 808	6 167	16	289	728	
Talco macinato	36 113	42 771	41 918	46 450	51 742	11 332	17	299	1 679	
Totale ...	—	—	—	—	—	(h)	613	68 726	672 849	

(a) Vedasi la nota (a) alla pag. 101 Sono state rettificare alcune cifre pubblicate nell'Annuario precedente. — (b) Cemento naturale, artificiale, fuso o aluminoso e agglomerante cementizio. Vedasi alla pag. 116 il prospetto n. 14, contenente i dati relativi alla produzione del cemento macinato. I dati sulla produzione annuale del cemento non possono coincidere con quelli della macinazione perchè questi comprendono anche le giacenze lavorate in ciascun anno. — (c) Compreso il coke minuto (10175 t nel 1937 e 1810 t nel 1938). — (d) Distillazione del litrantrace estero. — (e) Lavorazione di prodotti nazionali. — (f) Dati compresi sotto la voce quarzo macinato. — (g) Dati compresi sotto la voce magnesite calcinata. — (h) Non può farsi il totale generale dei valori, perchè il valore dei prodotti intermedi, ricomparando successivamente nei prodotti derivati, verrebbe ad essere contato più volte.

3. Cave (a)

Prodotti	1934	1935	1936	1937 (a)	1938				
	Quantità prodotte — Tonnellate				Quantità prodotte — Tonnellate	Valore — Migliaia di lire	Cave	Operai	Potenza dei motori in (HP)
Marmi e pietre da taglio e in rottami per costruzioni edilizie ed altri usi									
Alabastro calcareo e gessoso.....	4 376	4 507	3 565	5 650	3 874	1 073	20	261	142
Ardesie in lastre.....	14 450	12 880	11 250	12 100	11 600	1 856	42	250	180
Arenaria { da taglio e lavorata.....	105 766	92 190	83 203	76 499	70 898	3 907	135	1 364	185
{ in pezzame.....	300 670	285 849	312 417	301 488	300 858	1 995			
Basalto { da taglio.....	300	900	700	1 000	190	10	29	130	70
{ in pezzame.....	34 000	59 000	75 000	78 000	76 000	2 160			
Brecce e puddinghe { da taglio.....	16 430	10 860	9 440	17 190	21 100	2 253	25	153	31
{ in rottami.....	7 000	8 700	8 900	7 700	7 299	52			
Calcare { da taglio e lavorato.....	305 680	285 900	261 628	283 702	350 633	14 400	1 911	11 260	11 959
{ per costruzioni e per altri usi.....	4 940 925	4 482 408	4 085 988	4 751 715	4 621 026	46 614			
Calcescisti in lastre e lavorati.....	1 320	1 260	1 820	2 210	1 940	163	99	485	677
Diorite da taglio.....	5 220	4 040	9 160	13 120	6 506	779	15	203	43
Gesso { da taglio e lavorato.....	2 525	2 172	1 922	8 272	2 122	109	334	910	296
{ per cuocere e per altri usi.....	452 077	464 488	319 302	403 276	420 092	3 579			
Gnais { da taglio.....	28 640	33 280	32 010	21 820	26 330	2 863	98	415	32
{ in pezzame.....	4 700	28 500	20 000	—	—	—			
Granito { da taglio.....	60 260	46 775	63 755	46 929	46 592	5 911	106	1 119	443
{ in rottami.....	47 900	93 000	133 900	124 000	100 000	1 200			
Lava { da taglio e lavorata.....	153 190	141 370	124 440	138 950	140 450	7 818	195	1 484	1 436
{ in pezzame.....	400 650	425 030	340 230	333 890	338 890	3 485			
Marmo { bianco in blocchi, lastro- ni, ecc.....	245 912	287 670	238 238	276 266	248 188	68 385	363	7 680	8 070
{ in pezzame.....	91 942	74 827	77 771	85 354	82 250	557			
{ colorato in blocchi, lastro- ni, ecc.....	42 081	43 447	52 410	68 881	83 321	24 661	238	2 549	2 240
{ in pezzame.....	39 705	70 552	63 411	64 650	43 463	577			
Monzonite da taglio.....	—	—	—	—	415	74	1	12	—
Peperino da taglio e lavorato.....	3 855	3 560	3 450	3 560	3 560	249	20	76	—
Porfido { da taglio e lavorato.....	96 590	134 839	102 355	94 510	82 855	7 634	91	1 000	235
{ in rottami.....	38 370	120 312	139 100	99 500	44 250	537			
Quarzo e quarzite { da taglio.....	8 000	8 000	10 000	11 000	10 100	1 969	47	522	235
{ in pezzame.....	65 708	86 334	94 849	92 210	84 218	2 796			
Serpentina in massi e pezzame.....	82 700	33 500	59 200	50 000	30 200	279	9	97	131
Sienite da taglio.....	11 000	11 030	8 650	8 170	7 000	94	6	31	—
Trachite { da taglio e lavorata.....	33 010	28 330	39 440	30 670	79 120	8 304	106	2 322	1 705
{ in pezzame.....	452 150	453 220	322 350	422 820	705 055	6 747			
Travertino in blocchi.....	60 230	73 130	64 136	72 996	66 683	9 326	60	1 022	1 604
Tufo calcareo { da taglio.....	152 960	139 140	124 190	123 688	159 864	5 298	689	3 327	43
{ in pezzame.....	1 096 150	1 113 680	953 645	943 385	808 366	6 217			
Tufo vulcanico in rottami.....	1 353 830	1 183 950	1 044 130	1 247 500	1 238 990	6 257	613	2 641	512
Materiali diversi per costruzioni e per usi industriali									
Arena vulcanica.....	—	—	—	—	6 100	24	13	21	—
Argilla { per laterizi e terre cotte.....	6 643 910	7 738 710	6 226 819	6 013 785	6 429 925	35 013	1 351	6 595	3 534
{ per cemento artificiale.....	385 790	314 020	307 770	383 664	322 448	3 634			
Bianchetto o argilla caolinare o bauxitica.....	5 000	9 000	5 600	5 850	10 142	262	14	23	—
Dolomite { in roccia per refrattari.....	50 370	59 350	60 221	79 908	102 440	701	9	139	98
{ farinosa (b).....	75	75	18	49	—	—	—	—	—
Farina fossile o diatomite.....	2 300	3 055	3 760	4 660	5 090	1 012	21	145	66
Marmorino (calcare bianco tenero da macin.).....	20 785	24 764	13 900	16 530	17 245	132	19	51	—
Materiali refrattari diversi (c).....	113 334	208 736	239 138	191 041	156 205	4 687	90	387	108
Pietra ollare.....	35	20	18	5	4	1	2	3	—
Pietre { da arrotare.....	1 030	1 710	1 520	6 210	8 165	1 800	17	38	—
{ coti.....	616	697	517	497	619	1 086	10	134	4
{ da macine.....	80	120	642	535	278	92	7	43	—
Pomice e lapillo pomiceo.....	60 562	109 845	97 814	123 700	126 440	8 295	130	557	—
Pozzolana.....	1 575 860	1 605 850	1 525 100	1 608 042	1 739 410	6 100	216	1 124	336
Sabbia, ghiaia, pietrisco.....	9 279 660	8 993 050	8 748 251	7 938 256	8 774 947	64 617	1 570	6 973	10 679
Sabbiesilicee.....	239 235	292 182	334 672	426 128	420 321	6 081	152	999	571
Terre { coloranti.....	7 010	7 646	7 023	8 955	7 690	1 187	34	143	5
{ da modellare.....	47 360	70 999	75 882	98 846	117 510	1 991	52	228	18
Totale...	—	—	—	—	—	424 800	8 982	56 965	45 686

(a) Vedasi la nota (a) alla pag. 101. — (b) Da analisi fatte questo prodotto risulta essere un materiale elastico bauxitico che avvicinandosi al bianchetto anche per gli usi, a partire dal 1938 si comprenderà in quest'ultima voce. — (c) Alcuni di questi materiali figurano, dal 1937 in poi, nella produzione delle miniere sotto la voce « Silicati idrati di alluminio ». — (d) Sono state rettificata alcune cifre pubblicate nell'Annuario precedente. — (e) Cifra rettificata.

4. Torbiere (a)

Anni	Torbiere attive	Produzione		Operai	Potenza dei motori elettrici (in HP)	Anni	Torbiere attive	Produzione		Operai	Potenza dei motori elettrici (in HP)
		Quantità — Tonnellate	Valore — Lire					Quantità — Tonnellate	Valori — Lire		
1933.....	17	3 820	169 950	108	44	1936.....	5	3 194	133 548	63	5
1934.....	4	2 142	89 610	41	8	1937.....	6	3 385	146 850	64	5
1935.....	3	2 690	107 000	68	5	1938.....	9	5 056	214 940	102	5

(a) Vedasi la nota (a) alla pag. 101.

5. Industria chimica (a)

Principali prodotti chimici

Prodotti	Quantità prodotte (in quintali)		Prodotti	Quantità prodotte (in quintali)	
	1938	1937		1938	1937
Acetati { di calcio.....	303	335	Arseniati { di calcio.....	1 018	1 115
e { di cromo.....	302	350	di piombo.....	6 942	6 000
piroligniti { di piombo.....	1 988	2 235	di sodio.....	804	1 570
di sodio.....	3 576	6 488	Arsenito di sodio.....	1 240	767
Acetilcellulosa (per raion, e per materie plastiche).....	21 915	24 738	Bicarbonato di sodio.....	49 122	44 122
Acetone.....	22 625	24 180	{ di potassio.....	1 618	3 576
Acido acetico.....	89 163	95 597	Bicromati { di sodio.....	9 175	20 665
Id. arsenioso (anidride arseniosa)...	7 985	4 811	Borace.....	42 514	47 100
Id. borico { greggio (b).....	62 829	62 801	Bromo.....	1 608	1 511
raffinato.....	11 973	13 582	di ammonio.....	52	84
Id. citrico.....	36 029	37 817	di calcio.....	13	16
Id. cloridrico (calco- { per sintesi...}	158 342	150 488	di etile.....	—	1
lato a 20°-22° Bè)... { per reazione(c)}	389 506	412 184	Bromuri { di etilene.....	250	89
Acido cromico.....	1 434	1 641	di potassio.....	387	573
Id. fenico rettificato (d).....	20 004	15 970	di sodio.....	646	307
Id. formico.....	5 832	5 420	di stronzio.....	6	8
Id. fosforico.....	142 646	135 468	di zinco.....	1	1
Id. lattico.....	3 604	6 470	Canfora sintetica.....	3 992	4 530
Id. nitrico (calc. a 36° Bè).....	3 045 208	2 747 630	{ di ammonio.....	5 015	4 927
Id. salicilico.....	1 691	1 476	di calcio precipitato.....	33 821	42 426
Id. solforico (calc. a 50° Bè) (e).....	17 212 683	16 420 588	Carbonati { di potassio.....	26 114	16 475
Id. tartarico.....	31 445	45 038	di sodio (soda Solvay) (al 98-100% di Na ₂ CO ₃).....	3 517 800	3 514 700
Acqua ossigenata (calc. a 100 volumi)..	11 096	10 208	di stronzio.....	32	8
Albumine { dal sangue.....	640	600	Carboni attivi { vegetali.....	9 285	8 511
dall'uovo.....	447	435	{ animali.....	3 350	3 100
Alcaloidi e glucosidi e sali (f).....	87	70	Carborundum.....	7 448	870
Alcole butilico.....	15 151	9 639	Carburo di calcio { per calciocianamide.....	776 666	970 215
Alcole { di 1ª categoria... Etanidri	441 722	818 698	{ per altri scopi.....	571 951	806 646
etilico (g) { di 2ª » »	186 683	142 471	Catrame vegetale { di faggio.....	113	80
Alcole metilico (g).....	60 117	54 968	{ di altre specie.....	619	1 461
{ cromo ammonico.....	773	550	Catrame minerale greggio (e).....	1 168 210	1 063 600
Allumi { cromo potassico.....	2 698	3 819	Cellulosa (e).....	406 340	371 330
potassico.....	21 222	26 035	Cianuro di sodio.....	3 311	2 291
Alumina (calc. { anidra.....	919 938	725 428	Citrato di calcio.....	18 624	13 400
in Al ₂ O ₃) { idrata.....	946 112	633 924	di bario.....	—	466
Amidi { di frumento.....	2 635	3 010	Clorati { di potassio.....	9 974	7 842
di granone (mais).....	219 390	227 238	di sodio.....	26 476	28 987
di riso.....	35 003	55 088	Cloro liquido.....	27 764	23 886
Ammoniac sintetico.....	1 132 007	934 417	di calcio fuso (al 70-75 % di CaCl ₂).....	31 385	33 242
Anidride car- { liquida.....	45 235	37 444	Cloruri { di etile.....	1 610	1 218
bonica { solida (ghiaccio secco)..	10 277	8 992	di etilene.....	52	7
Anidride vanadica.....	463	570	di magnesio (al 60 per cento di MgCl ₂).....	19 618	16 177

(a) Dati forniti dalla Federazione nazionale fascista degli industriali dei prodotti chimici. Sono state rettifiche alcune cifre pubblicate nell'Annuario precedente. — (b) Le produzioni indicate si riferiscono al totale dell'acido bórico estratto dai soffioni dalle quali sono state tratte le seguenti quantità di acido bórico greggio industriale: 16.119 q per l'anno 1937 e 17.132 q per l'anno 1938. — (c) Comprende anche i quantitativi ottenuti nella lavorazione dei coloranti organici sintetici. — (d) Comprende sia il prodotto ottenuto dalla distillazione del catrame che quello ottenuto col processo di sintesi. — (e) Dati rilevati dal Ministero delle Corporazioni. — (f) Nelle cifre riportate per questa voce non sono comprese le produzioni di chinina e sali di chinina dell'Azienda del chinino di Stato. — (g) Dati rilevati dal Ministero delle Finanze.

5. Industria chimica

Principali prodotti chimici

Prodotti	Quantità prodotte (in quintali)		Prodotti	Quantità prodotte (in quintali)	
	1938	1937		1938	1937
(segue) di metile	337	156	Olii leggeri del carbon fossile e derivati (b):		
Cloruri di mercurio (mercurico: sublimato corrosivo)	1 665	875	Olii leggeri { da distillazione catrame greggi { da lavaggio gas	10 470	10 490
Cloruri di mercurio (mercurioso: calomelano)	391	264	Benzolo a 70 %	2 890	1 730
di stagno anidro (stannico)	126	450	Id. a 90 %	68 420	89 550
di zinco	6 223	7 845	Id. puro	41 930	37 210
Coke di carbon { da gas (a)	6 357 180	5 951 530	Derivati Toluolo commerciale	4 130	3 740
fossile (b) { metallurgico	17 376 170	16 930 240	Id. puro	18 550	10 310
Colla di ossa, di pelle e gelatine	83 878	78 416	Xilolo commerciale	5 940	9 250
Colori organici sintetici { al solfo	44 564	49 463	Id. puro	2 270	1 720
{ altri	62 217	75 755	Nafta solvente	9 470	6 480
Concimi chimici fosfatici: perfosfati (b)	14 058 630	13 331 750	Olii vegetali di (denaturato per uso semi (l) escluso quello di raffinato per uso comestibile)	213 169	199 904
calciocianamide (espressa al 15-16% di azoto)	1 496 707	1 806 052	Olio di semi { per uso farmaceutico	511 182	1 177 471
fosfato biammonico	261 764	255 054	di ricino (l) { per uso industriale	11 028	18 665
Concimi chimici azotati { nitrato ammonico (al 33-35% di azoto) (c)	93 745	74 000	Olio di oliva { greggio (a bassa acidità estratto dalle sansse	33 401	70 199
{ nitrato ammonico granulare (al 15-16% di azoto) (d)	402 391	318 281	rettificato A	197 808	173 557
{ nitrato di calcio (al 13-14 e al 15-16% di azoto)	1 295 885	1 164 083	rettificato B	321 985	123 709
{ nitrato di sodio (e)	63 111	72 196	to	459 892	206 186
solfato ammonico	2 096 192	1 618 135	Ossicloruro di rame	157 799	148 668
Corindone artificiale (b)	33 410	35 370	Ossidi di antimonio (b)	64 156	95 970
Cremor tartaro raffinato	9 782	12 353	Ossigeno compresso (m)	664	485
Criolite artificiale (b)	6 590	7 200	Palmitati	18 053 631	17 720 153
Cromati { di potassio	18	22	Pectina	1 060	641
{ di sodio	23 785	46 459	Pellucole per cinema (grafite)	18 934	76 765
Destrine	42 392	56 657	Perforatori { di potassio	32 751 415	28 900 115
Estratti di piante medicinali (fluidi, molli e secchi)	1 397	1 475	{ di sodio	478	440
Estratti tannici di castagno	688 582	790 283	Permanganato di potassio	395	422
Etere etilico	8 326	9 416	Permutiti e zeoliti	936	564
Esplosivi (b) { Polveri piriche ed altri esplosivi	17 100	14 810	Persolfati { di magnesio	1 008	2 541
{ Esplosivi da mina diversi dalla polvere pirica	82 730	85 650	{ di sodio	5	3
{ polvere pirica da caccia	3 320	4 040	di ammonio	195	110
Fluosilicati { di bario	374	333	di potassio	441	470
{ di sodio	22 786	21 857	Persolfati { di potassio	1 437	1 150
Formaldeide	36 315	45 201	azzurro oltremare	11 954	10 681
Formiati { di calcio	44	5	biacca (carbonato di piombo)	22 709	20 446
{ di sodio	9 766	318	litopone	80 185	81 724
Fosfati e pirofosfati { di calcio	512	1 014	ossido di piombo { litargirio	15 631	13 105
{ di sodio	23 591	32 245	minio	49 428	49 246
Fosforo e derivati { fosforo bianco greggio	687	546	ossido di titanio	15 772	18 034
{ id. rosso amorfo	527	308	ossido di zinco (bianco di zinco)	91 861	102 185
{ fosforo di zinco	90	101	pigmenti al cromo	4 579	4 840
Glicerina { sequisolfuro di fosforo	422	353	Potassa caustica (idrato potassico) (calc. al 100 % di KOH)	14 510	17 500
{ di saponificazione	58 203	23 867	Prodotti intermedi per i colori organici	221 445	233 127
greggia { di sottoliscevia	6 520	15 698	Profumi sintetici e costituenti di essenze	1 870	1 743
Glicerina raffinata	33 467	41 659	Reattivi per scissioni grassi	745	850
Glucofio (f)	110 537	113 455	Sali di cromo:		
Gomme e resine esterificate	1 459	1 615	Sali per concia (cromo base e sali basici di cromo)	8 020	4 913
Idrogenati di idrocarburi (decalina, esalina, metilesalina, tetralina, cicloesano)	2 896	2 949	Silicato di sodio solido (vetro solubile)	138 761	149 013
Idrosolfato di sodio	10 619	7 301	Silicio di calcio	14 443	12 254
Idrossido di cromo	—	418	Soda caustica (idrato sodico) (liquida e solida calc. al 100 % di Na OH)	1 650 190	1 724 954
Insulina	58 945	38 475	Scidio { di allu- { al 14-15% di Al ₂ O ₃	3 250	3 956
Iodio greggio	348	309	minio { al 17-18% di Al ₂ O ₃	18 831	30 264
{ di calcio (cloruro fluido) (g)	118 541	81 852	Solfati { di magnesio	109 836	97 576
{ di calcio { solido (h)	109 302	116 360	{ di potassio	53 343	45 448
{ di sodio (i)	418 867	502 885	{ di rame (b)	9 718	8 765
Lattati e lattofosfati	601	268	Solfati { di magnesio	1 248 430	1 302 860
Lievito per panificazione	?	124 065	Solfati { di potassio	1 723	3 724
Naftalina { greggia	46 847	37 880	Solfati { di rame (b)	9 272	78 748
{ raffinata	53 279	54 838	Solfati { di sodio	877	544
Nitrato potassico	12 445	17 277	Solfati { di potassio	6 150	7 187
Nitrato di sodio	10 141	9 779	Solfati { di sodio	1 076	802
Oleina animale	36 335	30 685	Solfati { di potassio	485 764	413 030
Olii per trasformatori { bianchi	38 610	55 640	Solfati { di sodio	45 032	38 182
{ per trasformatori	65 010	51 630	Solfati { di potassio	1 524	2 236
			Solfati { di sodio	27 677	24 101
			Solfati { di potassio	17 739	4 821
			Solfati { di sodio	20	146
			Solfati { di potassio	40 260	32 703
			Solfati { di sodio	3 351	2 998

(a) Sono esclusi i quantitativi consumati per uso interno di fabbrica. — (b) Dati rilevati dal Ministero delle Corporazioni. — (c) Dei quantitativi relativi a questa voce una parte è stata trasformata e venduta sotto forma granulata al titolo di 15/16 e una parte venduta per uso industriale (approssimativamente 24000 q per il 1937 e 22000 q per il 1938). — (d) Quantitativi direttamente ottenuti al titolo di 15/16. — (e) Parte dei quantitativi indicati è stata venduta per uso industriale (approssimativamente 36000 q per il 1937 e 33700 q per il 1938). — (f) Dati rilevati dal Ministero delle Finanze. — (g) Contenuto in cloro 2968 q per il 1937 e 4294 q per il 1938. — (h) Contenuto in cloro 42085 q per il 1937 e 40227 q per il 1938. — (i) Contenuto in cloro 59253 q per il 1937 e 50501 q per il 1938. — (l) Dalla statistica delle imposte di fabbricazione risulta una produzione complessiva di olii di semi di 1659306 q per il 1937 e 764186 q per il 1938. — (m) Il dato per il 1938 è provvisorio e in corso di accertamento.

6. Industria elettrica (a)

a. Energia prodotta ed energia importata nel Regno (b)

(Migliaia di kWh)

Mesi	Energia prodotta						Energia importata (c)		Totale energia prodotta ed importata	
	Idroelettrica		Termoelettrica		Totale		1938	1937	1938	1937
	1938	1937	1938	1937	1938	1937				
Gennaio.....	1 190 864	955 329	41 953	61 058	1 232 817	1 016 387	24 592	23 361	1 257 409	1 039 748
Febbraio.....	1 067 742	923 376	45 671	52 411	1 113 413	975 787	25 804	21 792	1 139 217	997 579
Marzo.....	1 114 264	1 071 006	65 002	46 926	1 179 266	1 117 932	26 671	16 113	1 205 937	1 134 045
Aprile.....	1 009 763	1 128 205	96 039	43 283	1 105 802	1 171 488	23 445	16 008	1 129 247	1 187 496
Maggio.....	1 083 257	1 264 332	84 767	42 367	1 168 024	1 306 699	14 373	12 248	1 182 397	1 318 947
Giugno.....	1 306 680	1 258 335	56 285	40 503	1 362 965	1 298 838	8 349	14 725	1 371 314	1 313 563
Luglio.....	1 349 381	1 333 137	56 791	44 361	1 406 172	1 377 498	16 259	12 296	1 422 431	1 389 794
Agosto.....	1 277 935	1 248 680	63 222	50 143	1 341 157	1 298 823	24 094	11 554	1 365 251	1 310 377
Settembre.....	1 276 033	1 284 431	68 651	50 043	1 344 684	1 334 474	23 401	18 072	1 368 085	1 352 546
Ottobre.....	1 281 926	1 341 404	71 364	48 543	1 353 290	1 389 947	19 285	9 150	1 372 575	1 399 097
Novembre.....	1 159 283	1 292 095	76 677	46 767	1 235 960	1 338 862	19 231	16 826	1 255 191	1 355 658
Dicembre.....	1 181 146	1 290 849	83 466	42 945	1 264 612	1 333 794	18 820	21 464	1 283 432	1 355 258
Totale ...	14 298 274	14 391 179	809 888	569 350	15 108 162	14 960 529	214 324	193 609	15 352 486	15 154 138

(a) Dati rilevati dall'Unione Nazionale Fascista Industrie Elettriche. — (b) La produzione complessiva rappresenta presumibilmente il 94% della produzione totale del Regno. — (c) Energia importata dalle Centrali svizzere.

b. Energia prodotta nell'anno 1938, distinta per Compartimenti

(Migliaia di kWh)

Compartimenti	Energia prodotta	Compartimenti	Energia prodotta	Compartimenti	Energia prodotta
Piemonte.....	3 581 994	Toscana.....	409 893	Lucania.....	13 475
Liguria.....	296 910	Marche.....	213 796	Calabria.....	519 123
Lombardia.....	3 521 106	Umbria.....	1 191 798	Sicilia.....	205 318
Venezia Tridentina.....	1 565 649	Lazio.....	632 159	Sardegna.....	173 079
Veneto.....	1 399 229	Abruzzi e Molise.....	805 851		
Venezia Giulia e Zara.....	62 250	Campania.....	250 292		
Emilia.....	264 247	Puglia.....	993	Regno... 15 108 162	

c. Consumi d'energia elettrica, ripartiti per classi di utenze, negli anni 1937 e 1936

Classi di utenze	1937 (a)			1936 (b)			
	Utenze N.	Energia consumata kWh	%	Utenze N.	Energia consumata kWh	%	
Illuminazione pubblica.....	8 235	292 716 818	2,22	8 204	272 059 005	2,35	
Illuminazione privata (c).....	5 852 604	670 507 483	5,10	5 662 185	626 214 892	5,40	
Applicazioni presso abitaz. civili e pubbl. esercizi (d).....	281 493	336 085 227	2,55	261 626	300 142 956	2,59	
Industrie dell'abbigliamento.....	9 005	50 117 958	0,38	8 659	42 355 662	0,37	
Industrie alimentari.....	55 753	724 017 623	5,50	53 640	655 848 463	5,66	
Industrie cartarie.....	637	442 068 911	3,36	676	383 053 791	3,31	
Industrie grafiche.....	4 213	29 570 356	0,22	3 830	26 278 063	0,23	
Industrie tessili e manifatturiere	Cotone.....	1 166	560 346 478	4,26	1 145	456 350 879	3,94
	Lino, canapa, juta.....	356	77 629 961	0,59	366	83 388 965	0,72
	Lana.....	1 089	178 927 078	1,36	1 037	129 245 051	1,11
	Seta.....	1 224	66 590 259	0,51	1 124	43 444 938	0,37
	Raion.....	137	259 781 623	1,97	149	211 747 970	1,83
Industrie tessili varie e miste.....	2 484	76 722 383	0,58	2 451	58 047 575	0,50	
Servizi in comune e bisogni collettivi.....	10 038	276 200 726	2,10	10 496	254 543 730	2,20	
Industrie estrattive.....	1 005	155 353 161	1,18	864	139 562 665	1,20	
Industrie varie.....	57 733	162 790 421	1,24	56 313	153 373 540	1,32	
Industrie ceramiche e vetrarie.....	881	62 703 423	0,48	810	51 716 711	0,45	
Industrie edilizie.....	7 169	408 705 721	3,11	6 812	342 921 072	2,96	
Industrie chimiche.....	4 962	499 772 376	3,80	4 374	474 398 679	4,09	
Industrie metallurgiche.....	495	662 247 244	5,03	525	571 524 262	4,93	
Industrie meccaniche ed affini.....	31 543	828 412 408	6,30	33 555	749 007 036	6,46	
Industrie elettrochimiche.....	163	2 311 471 635	17,56	439	3 624 344 993	31,28	
Industrie elettrometallurgiche.....	191	1 933 217 096	14,69				
Industrie del legno.....	22 686	85 981 866	0,65	21 820	72 754 442	0,63	
Agricoltura.....	47 470	137 934 290	1,05	45 523	133 794 893	1,15	
Riscaldamento industriale.....	2 679	502 641 789	3,82	3 157	559 932 946	4,83	
Trazione.....	662	1 367 164 293	10,39	641	1 172 205 115	10,12	
Totale ...	—	13 159 678 607	100,00	—	11 538 258 294	100,00	
Consumo in kWh per abitante residente (e) e per anno.....	—	306,085	—	—	269,534	—	
Consumo in kWh per abitante residente (e) e per anno, escluse industrie elettrochimiche ed elettrometallurgiche e riscaldamento industriale.....	—	195,665	—	—	172,211	—	

(a) Imprese private e produttori in proprio n. 1259; Aziende municipali n. 73 e Ferrovie dello Stato. — (b) Imprese private e produttori in proprio n. 1246; Aziende municipali n. 63 e Ferrovie dello Stato. — (c) Escluse le industrie che impiegano più di 20 kW. — (d) Si intendono tutte le applicazioni diverse dalla illuminazione. — (e) Popolazione censita al 21 aprile 1936.

7. Industria tessile

a. Industria serica

Anni	Seta naturale greggia (in kg)				Anni	Seta naturale greggia (in kg)			
	Quantità ricavabile dalla filatura dei bozzoli (a)			Quantità prodotta dalle filande italiane (b)		Quantità ricavabile dalla filatura dei bozzoli (a)			Quantità prodotta dalle filande italiane (b)
	prodotti nel Regno	importati dall'estero	Totale			prodotti nel Regno	importati dall'estero	Totale	
1933.....	3 408 685	139 600	3 548 285	3 283 600	1936.....	3 200 621	6 400	3 207 021	2 812 200
1934.....	2 835 664	244 865	3 080 529	3 123 800	1937.....	(c) 3 165 800	31 300	3 197 100	2 860 500
1935.....	1 685 436	41 625	1 727 061	2 982 200	1938.....	1 950 000	31 750	1 981 750	2 739 152

(a) Tali dati, rilevati dall'Ente Nazionale Serico, rappresentano solo la quantità di seta che si presume di ricavare, dalla filatura dei bozzoli prodotti nel Regno e di quelli importati dall'estero. — (b) Dati rilevati dagli Ispettorati Corporativi e non confrontabili con quelli rilevati dall'Ente Nazionale Serico. Vedasi la nota precedente. — (c) Cifra rettificata.

Attività del macchinario per la seta naturale (a)

Anni (media mensile)	Trattura della seta (Stabil. censiti 676) (b)							
	Bacinnelle				Bacinnelle giorno			
	installate	attive		disponibili	lavorate		perdute	
		N.	%		N.	% coefficiente di attività	per stabilimenti inattivi	per altre cause
1934.....	49 749	16 184	32,5	298 485	93 449	31,3	190 333	14 703
1935.....	49 334	14 702	29,8	295 584	80 184	27,1	197 325	18 075
1936.....	48 494	13 912	28,7	290 962	72 134	24,8	197 607	21 221
1937.....	45 732	16 603	36,3	274 416	83 006	30,2	161 942	29 468
1938.....	38 332	15 695	40,9	229 826	77 468	33,7	126 739	25 619

Anni (media mensile)	Torcitura della seta (Stabil. censiti 205) (c)				Tessitura della seta (Stabil. censiti 182) (d)						
	Fusi				Telai			Telai ora lavorati		Numero medio ore di marcia settimanali	
	installati	attivi			instal- lati	attivi		nella setti- mana N.	% rispetto media 1934	per telaio instal- lato	per telaio attivo
		N.	%	di cui per raion		N.	%				
1934.....	1 331 518	934 329	70,2	471 316	23 955	15 353	64,1	849 688	100,0	35,28'	55,21'
1935.....	1 347 252	957 950	71,1	428 052	23 837	15 571	65,3	837 669	98,6	35,8'	53,48'
1936.....	1 354 938	882 513	65,1	489 149	23 808	14 788	62,1	797 879	93,9	33,31'	53,57'
1937.....	1 378 754	1 070 495	77,6	625 666	23 728	17 882	75,4	1 107 939	130,4	46,42'	61,57'
1938.....	1 427 877	900 008	63,0	506 448	23 871	16 775	70,3	955 481	112,5	40,2'	56,53'

(a) Dati rilevati dal Ministero delle Corporazioni. — (b) Tutti gli stabilimenti esistenti. — (c) Tutti gli stabilimenti esistenti. Sono esclusi gli incannatoi e gli straccannatoi. — (d) Gli stabilimenti censiti occupano almeno 10 operai.

b. Industria delle fibre artificiali (Raion) (a)

Produzione

Anni	Raion	Fibre tagliate a base vegetale	Fibre tagliate a base animale	Cascami di raion	Totale
	Chilogrammi				
1934.....	38 905 900	9 804 100	—	2 336 800	51 046 800
1935.....	38 890 500	30 700 200	—	2 775 500	72 356 200
1936.....	39 011 900	49 943 300	276 100	3 010 200	92 241 500
1937.....	48 331 200	70 922 300	1 626 200	3 508 400	124 388 100
1938.....	45 996 121	75 681 524	1 685 004	3 151 426	126 514 075

(a) Dati rilevati dal Ministero delle Corporazioni. La produzione e l'attività del macchinario si riferiscono a tutti gli stabilimenti esistenti (n. 31).

Attività del macchinario

Anni (media mensile)	Filiere			Filiere per fibre tagliate a base vegetale (fiocco o simili)			Filiere per fibre tagliate a base animale (lanital e simili)			Fusi di torcitura		
	instal- late	attive		instal- late	attive		instal- late	attive		instal- lati	attivi	
		N.	%		N.	%		N.	%		N.	%
1934.....	122 260	98 378	80,5	5 510	4 837	87,8	—	—	—	447 232	388 620	86,9
1935.....	128 507	96 784	75,3	9 133	8 346	91,4	—	—	—	690 210	616 291	89,3
1936.....	126 761	100 623	79,4	15 136	13 578	89,7	296	148	50,0	687 169	627 617	91,3
1937.....	123 694	105 406	85,2	20 018	16 597	82,9	467	351	75,2	713 801	646 090	90,5
1938.....	129 766	104 052	80,2	23 000	16 095	70,0	568	301	53,0	736 210	644 349	87,5

7. Industria tessile

c. Industria cotoniera

Consumo di cotone negli stabilimenti per la filatura (a)

Periodi — Semestri scadenti alle date indicate	Numero fusi filati cotone esistenti in complesso	Consumo di cotone negli stabilimenti (in balle)				Balle per 1000 fusi	
		Americano	Indiano	Egiziano	di altre provenienze		Totale
31 Gennaio 1934.....	5 378 380	331 149	76 699	36 670	8 295	452 813	84,19
31 Luglio ".....	5 493 068	305 182	70 500	40 361	4 744	420 787	76,60
Totale...	—	636 331	147 199	77 031	13 039	873 600	160,79
31 Gennaio 1935.....	5 476 736	222 837	92 791	43 916	30 791	390 335	71,27
31 Luglio ".....	5 482 516	232 581	91 840	50 378	22 740	397 539	72,51
Totale...	—	455 418	184 631	94 294	53 531	787 874	143,78
31 Gennaio 1936.....	5 473 304	217 094	60 968	42 966	10 705	331 733	60,64
31 Luglio ".....	5 442 546	213 187	26 148	26 572	7 182	273 089	50,18
Totale...	—	430 281	87 116	69 538	17 887	604 822	110,82
31 Gennaio 1937.....	5 401 400	184 729	27 016	26 103	8 235	246 083	45,56
31 Luglio ".....	5 389 400	223 526	47 010	44 433	13 556	328 525	60,96
Totale...	—	408 255	74 026	70 536	21 791	574 608	106,52
31 Gennaio 1938 (b).....	5 395 000	225 051	44 587	38 198	18 768	326 604	60,54
31 Luglio " (c).....	5 350 314	220 547	29 075	38 856	31 616	320 094	59,83
Totale...	—	445 598	73 662	77 054	50 384	646 698	120,37
31 Gennaio 1939 (d).....	5 324 222	216 092	34 640	42 735	41 032	334 499	62,83

(a) Dati rilevati dalla Confederazione Fascista degli Industriali e Associazione Cotoniera Italiana. — (b) Nel semestre scadente al 31 gennaio 1938 si ebbero un numero di ore-fusi di fermata di 2 423 153 438. — (c) Nel semestre scadente al 31 luglio 1938 si ebbero un numero di ore-fusi di fermata di 3 310 743 957. — (d) Nel semestre scadente al 31 gennaio 1939 si ebbero un numero di ore-fusi di fermata di 7 728 009 977.

Produzione dei filati e dei tessuti (a)

Anni	Filati		Tessuti greggi		Tessuti colorati in filo		Anni	Filati		Tessuti greggi		Tessuti colorati in filo	
	Tonnellate	Migliaia di metri	Tonnellate	Migliaia di metri	Tonnellate	Tonnellate		Tonnellate	Migliaia di metri	Tonnellate	Migliaia di metri	Tonnellate	Migliaia di metri
1933.....	190 778	592 675	85 064	173 963	32 261	1936.....	140 377	573 722	79 638	140 303	27 189		
1934.....	173 056	586 638	83 464	151 159	28 802	1937.....	187 281	675 467	92 441	195 936	38 452		
1935.....	171 210	595 852	87 918	158 386	31 221	1938.....	178 443	691 021	95 754	204 438	39 667		

(a) Dati risultanti dalle statistiche della Federazione Cotoniera sulle denunce delle filature a 3 e più cilindri e delle tessiture con più di 30 telai meccanici.

Attività del macchinario (a)

Anni (media mensile)	Filatura (Stabil. censiti 219) (b)						Tessitura (Stabil. censiti 719) (b)							
	Fusi di filatura			Fusi ora lavorati (migliaia)		N. medio ore di marcia settimanali per fuso	Telai		Telai ora lavorati (migliaia)		N. medio ore di marcia settimanali per telaio			
	Installati	attivi		nella settimana N. 1934	% rispetto media 1934	Installato	attivo	Installati	attivi		nella settimana N. 1934 (c)	% rispetto media 1934	Installato	attivo
		N.	%						N.	%				
1934.....	5 514 509	4 720 994	85,6	295 360	100,0	53,34'	62,34	139 556	97 475	69,8	5 449	100,0	39,3'	55,54'
1935.....	5 504 158	4 646 178	84,4	284 380	96,3	51,40'	61,12'	139 569	101 257	72,5	5 488	100,7	39,19'	54,12'
1936.....	5 471 760	4 263 919	77,9	249 733	84,6	45,38'	58,34'	139 379	95 198	68,3	5 014	92,0	35,58'	52,40'
1937.....	5 454 942	4 772 947	87,5	349 765	118,4	64,7'	73,17'	137 270	105 521	76,9	6 366	116,8	46,23'	60,20'
1938.....	5 473 595	4 841 063	88,4	332 651	112,6	60,46'	68,43'	136 085	111 309	81,8	6 491	119,1	47,42'	58,19'

(a) Dati rilevati dal Ministero delle Corporazioni. — (b) Gli stabilimenti censiti occupano almeno 10 operai. — (c) Cifre proporzionali calcolate sulle cifre assolute non ridotte a migliaia.

7. Industria tessile
d. Industria lanera
Attività del macchinario (a)

Anni (media mensile)	Pettinatura e filatura (Stabil. censiti 414) (b)									Tessitura (Stabil. censiti 305) (b)								
	Pettinatrici			Fusi di filatura pettinato			Fusi di filatura cardato			Telai								
	installate	attive		installati	attivi		installati	attivi		installati	attivi							
		N.	%		N.	%		N.	%		N.	%						
1934.....	891	807	90,6	631	286	524	071	83,0	527	927	414	820	78,6	19	948	13	959	70,0
1935.....	924	786	85,1	631	816	486	532	77,0	530	876	438	526	82,6	19	853	14	655	73,8
1936.....	931	542	58,2	628	816	395	280	62,9	535	479	428	246	80,0	19	710	12	775	64,8
1937.....	939	849	90,4	622	578	511	332	82,1	530	758	464	519	87,5	19	316	14	841	76,8
1938.....	943	851	90,2	621	407	488	603	78,6	540	837	453	847	83,9	19	455	13	813	71,0

(a) Dati rilevati dal Ministero delle Corporazioni. — (b) Gli stabilimenti censiti occupano almeno 10 operai.

e. Industrie del lino, della canapa e della juta
Attività del macchinario (a)

Anni (media mensile)	Filatura (b)						Tessitura (c)												
	Fusi di filatura			Fusi ora lavorati (migliaia)		N. medio ore di marcia settimanali per fuso	Telai		Telai ora lavorati (migliaia)		N. medio ore di marcia settimanali per telajo								
	installati	attivi		nella settimana N. % rispetto media 1934	installato		attivo	installati	attivi		nella settimana N. % rispetto media 1934 (d)	installato	attivo						
		N.	%			N.			%	N.				%					
Lino e canapa																			
1934.....	119	366	77	492	64,9	4	145	100,0	34,44'	53,22'	7	641	5	162	67,6	240	100,0	31,23'	46,28'
1935.....	125	487	92	504	73,7	5	669	136,8	45,11'	61,17'	7	679	5	905	76,9	293	122,1	38,8'	49,36'
1936.....	127	247	92	161	72,4	5	158	124,4	40,32'	55,58'	7	819	5	235	67,0	246	102,6	31,28'	47
1937.....	129	058	98	388	76,2	6	526	157,4	50,34'	66,20'	8	143	6	233	76,5	305	127,3	37,29'	48,59'
1938.....	129	841	102	290	78,8	6	483	156,4	49,56'	63,23'	8	310	6	342	76,3	298	124,3	35,53'	47,1'
Juta																			
1934.....	85	797	63	202	73,7	3	706	100,0	43,12'	58,38'	5	176	3	571	69,0	196	100,0	37,50'	54,50'
1935.....	87	379	64	739	74,1	3	641	98,2	41,40'	56,14'	5	166	3	701	71,6	191	97,5	36,68'	51,37'
1936.....	87	749	64	448	73,4	3	289	88,7	37,29'	51,2'	5	176	3	761	72,7	177	90,6	34,16'	47,10'
1937.....	87	920	68	084	77,4	4	010	108,2	45,37'	58,54'	5	221	4	226	80,9	214	109,1	40,55'	50,33'
1938.....	87	088	69	216	79,5	4	180	112,8	48,0'	60,23'	5	243	4	140	79,0	218	111,5	41,38'	52,44'

(a) Dati rilevati dal Ministero delle Corporazioni. Tali dati riguardano tutti gli stabilimenti esistenti. — (b) Per il lino e la canapa le filature censite sono 41 e per la juta sono 34. — (c) Per il lino e la canapa le tessiture censite sono 90 e per la juta sono 41. — (d) Vedasi la nota (c) dell'ultimo prospetto alla pagina precedente.

f. Industria dei calzifici e dei maglifici
Attività del macchinario (a)

Anni (media mensile)	Calzifici (Stabil. censiti 208) (b)										
	Macchine circolari			Telai cotton			Macchine rettilinee				
	installate	attive		installati	attivi		installate	attive			
N.		%	N.		%	N.		%			
1934.....	12	060	7	708	63,9	682	614	90,0	745	426	57,2
1935.....	12	432	7	939	63,9	703	655	93,2	761	416	54,7
1936.....	12	646	7	802	61,7	717	661	92,2	759	451	59,4
1937.....	12	972	9	161	70,6	721	671	93,1	761	490	64,4
1938.....	13	477	9	078	67,4	735	681	92,7	747	461	61,7

Anni (media mensile)	Maglifici (Stabil. censiti 199) (b)												
	Macchine circolari			Telai rettilinei a motore o a mano			Telai rachel e simili						
	installate	attive		installati	attivi		installati	attivi					
N.		%	N.		%	N.		%					
1934.....	4	309	2	474	57,4	4	947	2	971	60,1	681	320	47,0
1935.....	4	440	2	341	52,7	5	121	2	918	57,0	694	297	42,8
1936.....	4	477	2	067	46,2	5	220	2	739	52,5	709	276	38,9
1937.....	4	341	2	132	49,1	5	268	2	811	53,4	714	311	43,6
1938.....	4	237	2	133	50,3	5	304	2	920	55,1	698	283	40,5

(a) Dati rilevati dal Ministero delle Corporazioni. — (b) Gli stabilimenti censiti occupano almeno 15 operai.

7. Industria tessile

g. Fibre e filati messi in lavorazione (a)

Filatura (in quintali)

Anni	Cotone		Lana			Lino e canapa					Juta	
	Fibre tessili		Fibre tessili			Fibre tessili			Fibre corderle		Fibre tessili	
	Cotone	Cascami ed altre fibre	Lana in tops	Lana lavata	Lana meccanica, cotone ed altre fibre	Lino	Canapa	Altre fibre	Canapa	Altre fibre	Juta	Altre fibre
1934.....	1 844 328	171 084	223 848	107 460	354 696	16 236	228 480	23 916	25 236	15 300	562 272	—
1935.....	1 697 795	281 184	206 129	117 182	413 675	22 656	290 563	26 072	29 167	16 784	546 421	—
1936.....	1 190 694	396 657	113 440	101 956	418 943	9 913	300 999	17 736	25 910	14 161	422 029	51 623
1937.....	1 467 286	678 771	172 023	78 784	562 643	13 932	352 271	24 301	28 320	19 025	447 943	112 107
1938.....	1 477 427	553 133	135 596	78 995	491 528	15 964	317 426	23 451	25 749	17 932	406 402	150 723

Tessitura (in quintali)

Anni	Seta			Cotone			Lana			Lino e canapa			Juta	
	Filati			Filati			Filati			Filati			Filati	
	Seta	Raion	Altre fibre	Cotone	Raion	Altre fibre	Lana pettinata	Lana cardata e sottodotti	Altre fibre	Lino	Canapa	Altre fibre	Juta	Altre fibre
1934.....	10 368	54 132	7 476	1 071 888	84 708	50 328	84 984	252 660	90 840	26 688	58 668	36 888	515 544	—
1935.....	12 869	50 141	7 760	1 084 509	117 155	87 894	94 964	268 268	105 169	29 696	97 326	42 412	509 437	—
1936.....	8 572	52 128	6 759	825 703	187 587	109 562	56 623	276 741	99 049	13 030	101 472	30 855	389 581	41 533
1937.....	10 371	78 927	9 507	872 323	335 268	188 693	77 239	285 576	176 300	16 139	101 263	38 193	409 563	84 852
1938.....	6 845	67 464	8 856	890 472	316 890	184 191	66 883	228 544	192 096	14 214	97 034	33 393	351 654	123 132

(a) Dati rilevati dal Ministero delle Corporazioni. Le altre fibre messe in lavorazione, sia nella filatura che nella tessitura delle industrie tessili, sono costituite: per il cotone, dal raion, lana, ecc.; per la lana, dal raion, lino, ecc.; per il lino e la canapa, dal cotone e raion; per le corderle di canapa, dalla juta e manilla; per la juta, dal cotone, ginestra, ecc. e per la seta, dal cotone, lana, ecc.

8. Industria navale (a)

a. Cantieri navali, bacini di carenaggio e scali di allaggio al 31 dicembre 1938

Compartimenti marittimi	Cantieri	Bacini di carenaggio	Bacini galleggianti	Scali di allaggio	Compartimenti marittimi	Cantieri	Bacini di carenaggio	Bacini galleggianti	Scali di allaggio
Imperia.....	—	—	—	5	Ancona.....	16	—	—	2
Savona.....	23	—	—	2	Rimini.....	9	—	—	5
Genova.....	23	4	—	19	Ravenna.....	—	—	—	2
La Spezia.....	9	6	1	10	Chioggia.....	19	—	—	2
Viareggio.....	8	—	—	6	Venezia.....	20	3	—	20
Livorno.....	9	1	—	(b) 14	Trieste.....	18	3	3	1
Portoferraio.....	—	—	—	1	Pola.....	5	3	2	12
Civitavecchia.....	1	—	—	3	Fiume.....	3	1	—	2
Roma.....	5	—	—	7	Zara.....	2	—	—	2
Gaeta.....	10	—	—	4	Cagliari.....	13	—	—	1
Napoli.....	9	2	—	8	Terranova Pausania.....	4	—	—	3
Torre del Greco.....	5	—	—	7	Messina.....	11	1	1	2
Castellammare di Stabia.....	2	—	—	3	Catania.....	8	—	—	3
Salerno.....	20	—	—	2	Siracusa.....	26	—	—	4
Pizzo.....	—	—	—	—	Porto Empedocle.....	6	—	—	2
Reggio di Calabria.....	—	—	—	—	Trapani.....	7	—	—	2
Taranto.....	4	2	1	(c) 11	Palermo.....	13	1	—	1
Brindisi.....	—	—	1	—					
Bari.....	14	—	—	5	Totale...	322	27	9	173

(a) Dati comunicati dalla Direzione Generale della Marina Mercantile (Ministero delle Comunicazioni). — (b) Di cui 5 scali fissi, 5 volanti e 4 piccoli volanti. — (c) Di cui 5 scali fissi e 6 volanti.

b. Costruzioni di navi mercantili (a)

Anni	Navi impostate		Navi varate		Navi rimaste in costruzione nel cantieri del Regno (Situazione a fine d'anno)			
					Rimaste in costruzione sugli scali		Rimaste in allestimento dopo il varo	
	N.	Tonnellate di stazza lorda	N.	Tonnellate di stazza lorda	N.	Tonnellate di stazza lorda	N.	Tonnellate di stazza lorda
1934.....	121	47 811	81	27 363	68	30 769	1	15 000
1935.....	80	1 x 916	100	32 240	44	13 332	16	16 272
1936.....	42	15 726	41	13 914	36	13 929	21	2 370
1937.....	131	76 508	97	42 220	59	65 945	15	11 678
1938.....	119	122 914	126	106 243	68	98 305	12	62 800

(a) I dati relativi alle tonnellate di stazza lorda sono soltanto approssimativi perchè le navi non sono stazate che al momento della loro iscrizione nelle matricole dei Compartimenti marittimi.

9. Industria dell'automobile (a)

Produzione dei telai e delle carrozzerie

Anni	Produzione telai				Produzione carrozzerie			
	Vetture da turismo		Carri industriali		Vetture da turismo		Carri industriali	
	N.	Peso q	N.	Peso q	N.	Peso q	N.	Peso q
1934.....	40 812	208 104	3 984	124 248	38 736	129 144	3 048	32 148
1935.....	40 569	200 440	8 628	190 439	37 291	117 148	7 139	65 988
1936.....	36 183	149 148	14 887	335 287	31 925	94 648	12 452	114 505
1937.....	61 189	252 622	13 917	399 234	54 228	169 022	14 214	148 651
1938.....	58 974	247 074	10 144	293 259	52 282	169 590	10 072	119 811

(a) Dati rilevati dal Ministero delle Corporazioni. Per vetture da turismo debbono intendersi tutte le automobili adibite al trasporto di persone per uso privato e per carri industriali tutti gli autoveicoli adibiti al trasporto di merci o di persone in comitiva per uso pubblico.

10. Industria edilizia (a)

a. Stanze ad uso abitazione costruite nel Regno negli anni 1937 e 1938 (b)

Comuni con abitanti (c)	Cifre assolute				Cifre percentuali				N. per 1000 abitanti (c)	
	in complesso		di cui rurali (d)		in complesso		di cui rurali (d)		in complesso	
	1938	1937	1938	1937	1938	1937	1938	1937	1938	1937
fino a 5 000	12 671	12 180	5 301	4 480	8,5	5,4	27,4	26,1	1,0	1,0
5 001 - 10 000	14 993	13 662	4 943	3 662	10,0	6,0	25,6	21,3	1,8	1,6
10 001 - 20 000	12 518	13 289	3 610	3 211	8,4	5,9	18,7	18,7	2,0	2,1
20 001 - 50 000	16 909	23 300	2 455	2 128	11,3	10,3	12,7	12,4	3,1	4,3
50 001 - 100 000	16 465	21 202	811	1 215	11,0	9,4	4,2	7,1	5,8	7,5
100 001 - 500 000	21 953	39 586	510	748	14,7	17,5	2,6	4,4	6,7	12,1
500 001 - 1 000 000	22 591	25 335	16	26	15,1	11,2	0,1	0,2	10,6	11,9
oltre 1 000 000	31 282	77 701	1 683	1 689	21,0	34,3	8,7	9,8	13,8	34,2
Regno...	149 382	226 255	19 329	17 159	100,0	100,0	100,0	100,0	3,5	5,3

(a) Vedansi nel Cap. VIII. Prezzi le notizie sul Mercato edilizio. — (b) Dati rilevati dall'Istituto Centrale di Statistica sulla base dei permessi di abitabilità rilasciati per le sole case destinate ad uso di abitazione, sia per nuove costruzioni che per sopraelevazioni od ampliamenti. Sono considerate stanze i vani utili per le abitazioni di persone. Nel computo di esse è compresa la cucina (se di dimensioni tali da contenere almeno un letto), anche se non utilizzata per l'abitazione. Sono esclusi i vani accessori (bagni, latrine, corridoi, ingressi, ecc.). — (c) Per la classificazione dei Comuni secondo il numero di abitanti è stato tenuto conto della popolazione residente censita il 21 aprile 1936. — (d) Per case rurali si intendono quei fabbricati che per servizi particolari (stalle, fienili, carretterie, depositi di attrezzi rurali, ecc.) di cui sono dotati, sono destinati ad abitazioni di agricoltori (conduttori diretti, affittuari, coloni e mezzadri, ecc.)

b. Nuove costruzioni terminate e demolizioni nei 94 Capiluoghi di Provincia (a)

Anni	Nuove costruzioni terminate (b)				Demolizioni (f)			
	Fabbricati	Appartamenti		Vani (e)	Fabbricati	Appartamenti	Vani	
		Ottenuti da nuove costr. (c)	Ottenuti da trasformaz. (d)					Totale
1927.....	6 438	28 989	1 440	30 429	138 158	276	1 624	7 679
1928.....	5 855	24 494	1 290	25 784	121 157	325	1 916	8 706
1929.....	6 578	26 986	1 729	28 715	147 374	448	2 635	11 042
1930.....	8 521	52 853	5 156	58 009	266 984	441	2 597	9 452
1931.....	7 009	42 745	4 894	47 639	194 253	637	3 747	13 736
1932.....	5 242	33 400	3 918	37 318	141 222	376	3 857	13 554
1933.....	4 738	27 979	3 407	31 386	125 013	601	3 393	12 977
1934.....	6 072	32 141	4 233	36 374	136 938	837	4 837	16 021
1935.....	7 763	47 092	5 332	52 424	213 986	1 069	6 946	20 689
1936.....	8 138	57 698	5 084	62 782	269 243	1 045	4 090	14 775
1937.....	5 963	39 882	3 521	43 403	196 314	944	5 255	17 745

(a) Rilevazione della Federazione Nazionale Fascista dei Proprietari di Fabbricati. — (b) Dati desunti dai permessi di abitabilità rilasciati dagli Uffici di Igiene al termine delle costruzioni. — (c) Dati riflettenti gli appartamenti dei fabbricati i cui dati sono riportati nella prima colonna. — (d) Dati riferentisi soltanto alle sopraelevazioni e agli ampliamenti — (e) Dati concernenti tanto i vani ottenuti dalle nuove costruzioni quanto quelli ottenuti da sopraelevazioni ed ampliamenti. Per vani si considerano gli spazi coperti, interamente chiusi da muri, che dal pavimento raggiungono il soffitto, situati negli appartamenti; i vani utili sono quelli che hanno finestre o balconi e possono contenere un letto per una persona adulta; la cucina è considerata come un vano utile; gli accessori, come i gabinetti, gli ingressi, le stanze da bagno, i corridoi, le soffitte non abitabili e i camerini di sgombrò, sono computati per un vano utile ogni tre unità. Gli accessori in numero inferiore a tre non vengono considerati nel computo. — (f) I dati riferentisi alle demolizioni sono rilevati dagli Uffici di Statistica Comunali o dagli Uffici Tecnici di ciascuna città e concernono le demolizioni totali o parziali, di immobili a uso di abitazione Per gli anni dal 1927 al 1931, si tenga presente che non tutti i Comuni curarono la raccolta degli elementi relativi alle demolizioni e pertanto i dati indicati, per quegli anni, sono approssimativi e, per le città per le quali non si avevano dati, sono stati calcolati proporzionalmente sulla base dei dati degli anni successivi al 1931.

10. Industria edilizia

c. Classificazione degli appartamenti di nuova costruzione nei 94 Capiluoghi di Provincia (a)

Anni	Numero totale degli appartamenti	Appartamenti composti di						Appartamenti appartenenti a		
		1 vano	2 vani	3 vani	4 vani	5 vani	6 e più vani	Amministrazioni pubbliche	Imprese di utilità pubblica	Privati
1927	30 429	1 307	5 140	6 963	6 639	4 441	5 939	1 475	1 007	27 947
1928	25 784	1 087	3 413	6 304	6 306	4 117	4 557	1 996	1 589	22 199
1929	28 715	1 604	4 220	7 389	6 647	4 286	4 569	1 617	1 603	25 495
1930	58 009	3 282	12 453	15 471	12 247	7 244	7 312	4 156	3 340	50 513
1931	47 639	1 889	9 716	13 482	9 868	5 889	6 795	4 855	5 530	37 254
1932	37 318	2 552	7 348	9 383	7 460	4 881	5 694	6 788	2 797	27 733
1933	31 386	1 485	6 306	7 027	6 244	4 374	5 950	2 458	3 668	25 260
1934	36 374	1 870	7 944	8 831	7 572	4 993	5 164	2 762	3 688	29 924
1935	52 424	1 806	8 641	12 557	11 412	8 552	9 456	3 303	5 494	43 627
1936	62 782	2 124	7 726	13 727	15 066	11 068	13 071	3 181	7 038	52 563
1937	43 403	1 361	5 437	8 210	10 131	7 688	10 576	3 872	5 795	33 736

(a) Rilevazione della Federazione Nazionale Fascista dei Proprietari di fabbricati.

d. Costruzioni approvate e demolizioni in 17 grandi città (a)

Città Appartamenti	N. degli appartamenti					N. delle stanze				
	1938	1937 (b)	1936	1935	1934	1938	1937 (b)	1936	1935	1934

Costruzione approvata

Ripartizione per Città

Bari.....	245	303	375	433	568	950	1 332	1 657	2 033	2 311
Bologna.....	1 364	1 151	1 042	2 409	3 290	4 088	3 871	3 599	9 074	10 784
Brescia.....	337	192	302	208	379	1 080	720	1 185	924	1 165
Ferrara.....	55	81	88	105	122	220	350	341	473	506
Firenze.....	1 886	1 595	1 439	2 070	1 973	6 721	5 862	5 488	8 641	8 212
Genova.....	1 309	2 370	3 302	2 820	2 190	8 222	12 660	17 979	14 050	11 046
Livorno.....	144	359	103	692	296	747	1 365	505	2 702	1 610
Messina.....	47	34	47	258	94	203	149	182	870	405
Milano.....	4 842	2 966	3 721	10 880	12 716	14 439	9 574	13 478	34 389	40 072
Napoli.....	789	886	854	1 816	2 346	2 461	3 805	3 860	6 163	9 087
Padova.....	276	250	244	442	564	1 274	1 069	1 082	2 166	2 681
Palermo.....	464	611	621	1 037	1 250	2 830	3 698	3 927	6 425	7 115
Roma.....	9 283	5 904	5 154	12 002	9 470	41 761	28 599	25 410	62 670	45 837
Taranto.....	487	158	249	397	756	1 636	675	2 395	1 520	2 872
Torino.....	3 864	3 927	2 496	5 607	7 086	10 214	11 027	7 165	16 069	23 198
Trieste.....	705	278	541	2 180	1 438	2 298	838	1 840	7 172	4 893
Venezia (c).....	638	485	362	367	394	3 240	2 565	1 588	2 019	2 072

Ripartizione secondo il numero delle stanze (d)

Appartamenti con:	1938	1937 (b)	1936	1935	1934	1938	1937 (b)	1936	1935	1934
1 stanza.....	987	914	902	2 040	1 463	987	914	902	2 040	1 463
2 stanze.....	5 661	3 747	2 622	7 527	8 256	11 322	7 494	5 244	15 054	16 512
3 ».....	6 346	4 220	4 199	9 193	11 435	19 038	12 660	12 597	27 579	34 305
4 ».....	5 856	4 552	4 149	8 819	9 920	23 424	18 208	16 596	35 276	39 600
5 ».....	4 074	4 023	3 771	7 763	6 965	20 370	20 115	18 855	38 815	34 825
6 ».....	1 668	2 031	2 429	4 258	4 016	10 008	12 186	14 574	25 548	24 096
7 ».....	1 016	1 108	1 419	2 095	1 547	7 112	7 756	9 933	14 665	10 829
8 ».....	462	450	627	1 030	715	3 696	3 600	5 016	8 240	5 720
9 ».....	357	266	316	493	299	3 213	2 394	2 844	4 437	2 691
oltre 9 stanze..	308	239	506	505	316	3 214	2 832	5 120	5 706	3 745
Totale costruzioni approvate....	28 735	21 550	20 940	43 723	44 982	102 384	88 159	91 681	177 860	173 886

Demolizioni (d)

Totale demolizioni...	2 979	3 751	3 495	5 829	3 439	8 910	11 980	12 376	15 882	10 457
-----------------------	-------	-------	-------	-------	-------	-------	--------	--------	--------	--------

(a) Le cifre indicate sono rilevate dai singoli Comuni sulla base dei progetti di costruzione presentati per l'approvazione ai Comuni prima di iniziare la costruzione. — (b) Cifre rettifiche. — (c) Nel numero delle stanze non sono comprese quelle derivanti da sopraelevazioni ed ampliamenti che non determinano aumenti di appartamenti. — (d) Le città considerate sono quelle stesse indicate nella prima parte del prospetto.

10. Industria edilizia

e. Costruzioni eseguite dagli Istituti ed Enti autonomi per le Case Popolari (a)

Anni	Abitazioni									
	di stanze (b)							Totale		Vani accessori (c)
	1	2	3	4	5	6	7-∞	Abitazioni N.	Stanze (b) N.	
Nel complesso del Regno										
1919-1933	3 710	17 301	21 231	12 544	5 229	2 378	983	63 376	199 769	90 314
1934	92	600	804	270	67	27	6	1 866	5 327	2 321
1935	466	1 174	748	237	82	37	29	2 773	6 845	3 693
1936	436	1 040	1 045	356	83	19	5	2 984	7 641	4 636
1937	627	1 550	1 313	307	14	4	1	3 816	8 997	7 482
di cui popolarissime	435	348	598	164	—	—	—	1 545	3 581	3 737
1938	115	1 883	2 385	538	21	—	(d) 11	4 953	13 715	9 063
di cui popolarissime	79	904	1 000	254	9	—	—	2 246	5 948	3 757
Nelle 22 grandi Città (e)										
1919-1933	3 562	15 876	18 323	10 212	4 259	1 864	876	54 972	169 923	77 498
1934	83	564	663	175	33	11	6	1 535	4 177	1 621
1935	462	1 118	619	151	56	14	5	2 425	5 558	3 276
1936	392	885	579	185	41	10	—	2 092	4 904	2 609
1937	545	1 247	573	153	—	—	—	2 518	5 370	3 531
di cui popolarissime	431	209	293	107	—	—	—	1 040	2 156	2 407
1938	100	1 095	1 031	140	—	—	—	2 366	5 943	3 398
di cui popolarissime	76	817	699	86	—	—	—	1 678	4 151	2 357

(a) Dati comunicati dagli Istituti ed Enti autonomi per le case popolari. — (b) Si considerano stanze i vani utili per l'abitazione di persone. Nel computo del numero delle stanze è compresa la cucina (se di dimensioni tali da contenere almeno un letto); anche se non utilizzata per l'abitazione. — (c) I vani accessori comprendono i bagni, le latrine, i corridoi, gli ingressi, i ripostigli, ecc. Essi sono considerati come unità intere. Il numero di essi non è compreso nel numero delle stanze. — (d) 10 fabbricati di 36 stanze ciascuno e un fabbricato di 62 stanze ad uso albergo (dormitori) per operai. — (e) Città con oltre 100 000 abitanti al Censimento del 21 aprile 1936-XIV.

f. Costruzioni eseguite dall'I. N. C. I. S. (a)

Anni	Abitazioni									
	di stanze (b)							Totale		Vani accessori (c)
	1	2	3	4	5	6	7-∞	Abitazioni N.	Stanze (b) N.	
Nel complesso del Regno										
1923-1933	3	80	902	2 177	2 271	1 229	537	7 199	34 300	9 525
1934	—	6	59	209	165	85	41	565	2 705	761
1935 (d)	2	10	77	214	82	47	19	451	1 938	730
1936 (d)	—	8	90	234	149	77	19	577	2 564	1 686
1937 (d)	—	5	57	137	140	82	18	439	2 051	1 440
1938 (d)	—	5	36	85	117	77	28	348	1 728	1 068
Nelle 22 grandi Città (e)										
1923-1933	—	39	600	1 468	1 561	908	429	5 005	24 198	5 539
1934	—	—	11	110	90	52	25	288	1 418	336
1935	—	—	26	59	10	11	1	107	437	107
1936	—	1	23	77	32	30	12	175	803	351
1937	—	—	18	39	29	29	10	125	601	263
1938	—	3	10	44	86	56	28	227	1 201	660
Abitazioni per ufficiali e sottufficiali del R. E. (f)										
1935	—	2	8	14	—	—	—	24	84	48
1936	—	—	7	37	22	28	4	98	475	427
1937	—	2	4	5	2	8	2	23	108	55
1938	—	2	4	4	—	4	—	14	56	28
Nell'Africa italiana e nei possedimenti dell'Egeo										
1937 (Addis Abeba)	—	—	—	—	—	6	—	6	36	12
{ Africa O. I.	—	—	66	6	26	4	—	(h) 102	376	220
{ Libia (g) ..	—	—	8	104	44	—	23	179	822	380
{ Is. dell'Egeo	—	—	—	16	8	8	—	32	152	64

(a) Dati comunicati dalle Sezioni dell'Istituto Nazionale per le case degli impiegati dello Stato, per il tramite della Direzione Generale dell'Istituto stesso. — (b) Vedasi la nota (b) del prospetto precedente. — (c) Vedasi la nota (c) del prospetto precedente. — (d) Compresa le abitazioni per ufficiali e sottufficiali del R. Esercito. — (e) Città con oltre 100 000 abitanti al Censimento del 21 aprile 1936-XIV. — (f) Costruzioni eseguite direttamente dagli Uffici Lavori del Genio Militare con fondi forniti dall'I. N. C. I. S. — (g) Compresa 22 abitazioni per scapoli di 7 vani ciascuna (154 stanze e 66 accessori in complesso). — (h) Di cui 64 in Addis Abeba.

11. Industrie soggette ad imposta di fabbricazione (a)

Prodotti	Unità di misura	Anni solari			Esercizi finanziari		
		1938	1937	1936	1937-38	1936-37	1935-36
Spirito							
a) Alcole etilico:							
Prodotto con cereali	Ettanetri	189	7 436	68 153	189	34 057	129 722
Id. con zucchero	Id.	—	4 198	142 145	3 151	20 059	122 498
Id. dalle barbabietole	Id.	241 460	551 793	357 032	558 544	357 032	119 939
Id. con residui melassi della fabbr. e raff. dello zucchero	Id.	122 557	184 177	167 406	146 206	144 066	173 730
Prodotto da altre materie della 1ª categoria	Id.	59 632	68 926	87 598	64 126	75 036	79 259
	Id.	17 884	2 168	765	7 094	897	—
Id. con vino	Id.	37 834	57 833	219 974	36 753	168 555	108 462
Id. con vinacce	Id.	52 175	50 695	44 482	52 663	45 811	47 735
Id. con altre materie della 2ª categoria	Id.	96 674	33 943	7 940	69 382	14 202	5 264
Passato al consumo pagando l'imposta	Id.	107 016	99 713	79 413	105 057	87 886	81 401
Id. all'industria dell'aceto (con pagamento parziale dell'imposta)	Id.	3 466	1 425	1 480	2 278	1 252	2 606
Adulterato (esente da imposta)	Id.	494 988	880 216	972 409	853 672	733 521	647 555
Estratto dai magazzini destinato all'esportazione	Id.	5 618	8 529	8 625	6 366	10 190	7 940
Esportato in natura o nei vini, liquori e cognac	Id.	6 618	10 318	9 201	7 573	10 859	6 836
Rimasto nei magazzini alla fine del periodo	Id.	119 583	105 307	135 368	86 829	121 574	96 120
b) Alcole metilico:							
Prodotto	Id.	60 117	54 968	67 829	56 306	57 904	65 247
Passato al consumo per usi industriali	Id.	61 668	60 977	73 040	60 451	62 695	64 905
Acido acetico							
Quantità prodotta { per sintesi	Quintali	3 601	95 597	86 265	74 252	89 670	81 557
Id. estratta per il consumo { per ricupero	Id.	7 451	169 693	149 584	124 431	153 481	154 444
	Id.	13 481	266 246	228 883	199 227	241 656	231 475
Birra (b)							
Quantità prodotta	Ettolitri	671 554	651 693	456 829	612 669	576 900	497 452
Cicoria e surrogati del Caffè							
Quantità prodotta	Quintali	86 354	82 075	82 879	84 660	78 239	75 253
Id. estratta per il consumo	Id.	85 477	81 981	72 105	83 940	78 507	75 404
Glucosio, maltosio e analoghe materie zuccherine							
Quantità prodotta	Quintali	110 537	113 455	91 036	106 991	106 896	95 051
Id. estratta per il consumo con pagamento dell'imposta	Id.	100 140	100 487	78 944	95 936	94 214	79 705
Zucchero							
Bietole lavorate	Quintali	29 058 885	28 625 337	23 373 619	28 625 337	23 373 619	21 954 035
Quantità di zucchero ottenuto	Id.	3 619 804	3 205 500	3 096 279	3 205 500	3 096 279	2 963 041
Estrazione pel consumo di zucchero di 1ª classe	Id.	3 232 317	3 275 939	2 928 835	3 278 323	3 074 061	2 947 734
Id. di 2ª classe	Id.	22 736	22 270	20 483	23 607	20 810	19 575
Olio di semi							
Quantità prodotte	Quintali	764 186	1 659 306	742 757	1 312 275	1 241 834	674 579
Id. passate al consumo	Id.	653 668	1 414 517	661 947	1 114 129	1 083 469	612 873
Id. di cui esenti da imposta (per usi industr.)	Id.	144 482	221 285	173 456	182 110	226 915	169 839
Gas-luce							
Consumo con pagamento della imposta	Migliaia metri cubi	?	569 261	518 940	586 362	537 225	505 660
Id. in esenzione	Id.	—	—	—	2 452 587	2 335 648	1 965 211
Energia elettrica							
Consumo con pagamento dell'imposta	Migliaia kwh	?	7 556 912	5 001 825	7 825 707	7 028 831	2 105 295
Id. in esenzione	Id.	—	—	—	6 557 448	5 970 523	8 136 279
Lampadine elettriche							
Quantità prodotta	Numero	40 281 630	39 153 077	30 151 391	41 050 408	34 643 823	30 111 142
Id. estratta per il consumo	Id.	36 880 753	36 016 739	29 246 027	36 497 178	32 952 762	27 398 328
Margarina e altri succedanei del burro							
Quantità prodotta	Quintali	—	22 483	19 598	8 138	24 652	26 051
Quantità passata al consumo con pagamento dell'imposta	Id.	—	(d) 11 622	11 851	(d) 3 345	14 452	15 636
Quantità passata al consumo in esenzione perchè impiegata in usi diversi da quello alimentare...	Id.	—	11 349	7 296	5 193	10 349	10 240

(a) Dati desunti dalla *Statistica delle imposte di fabbricazione* (Pubblicazione del Ministero delle Finanze). Sono state rettificate alcune cifre. — (b) Poichè per la birra l'imposta viene pagata all'atto della produzione non è possibile conoscere le quantità che vengono estratte dai magazzini pel consumo. — (c) Abolita l'imposta dal 16 marzo 1938, per effetto del R. D. Legge 1º marzo 1938, n. 144. — (d) Abolita l'imposta dal 28 settembre 1937 per effetto del R. D. Legge 26 agosto 1937, n. 1807.

12. Industrie soggette a monopolio governativo (a)

a. Sali

Saline amministrate direttamente dallo Stato

Esercizi finanziari	Quantità dei sali prodotti e lavorati												Operai (b)	
	Produzione			Lavorazione										
	Sale comune	Sale di Volterra	Totale	Sali commestibili				Sali per le industrie						In complesso
				Scelto	Macinato	Raffinato	Totale	Macinato	Pastorizio	Refrigerante	Industriale	Totale		
Migliaia di quintali														
1933-34.....	4 138	158	4 296	43	28	62	133	280	177	95	335	887	1 020	324
1934-35.....	2 632	154	2 786	59	30	63	152	281	174	79	307	841	993	313
1935-36.....	4 336	126	4 462	60	20	55	135	328	235	71	345	979	1 114	278
1936-37.....	4 420	147	4 567	145	19	53	217	515	238	87	330	1 170	1 387	260
1937-38.....	4 704	160	4 864	226	15	58	299	606	279	68	309	1 262	1 561	249

(a) Dalla *Relazione e bilancio industriale* delle Aziende del Tabacchi, dei Sali e del Chinino di Stato (Pubblicazione dei Monopoli di Stato). — (b) Oltre agli operai permanenti, qui indicati, s'impiegano operai straordinari per i lavori normalmente occorrenti di preparazione e raccolta, e per altri di carattere eccezionale.

b. Tabacchi

Esercizi finanziari	Quantità dei tabacchi fabbricati					Operai
	Tabacchi in polvere	Trincciati	Sigari e sigaretti	Sigarette	Totale	
	Quintali					
1933-34.....	13 296	65 950	40 687	131 496	251 429	17 990
1934-35.....	11 452	63 978	38 191	133 516	247 137	17 205
1935-36.....	12 737	66 941	31 382	166 142	277 202	17 959
1936-37.....	11 772	59 801	35 318	169 649	276 540	19 694
1937-38.....	11 817	58 173	44 141	180 781	294 912	20 896

13. Industria delle conserve di pomodoro (a)

Produzione approssimativa ed esportazione della conserva di pomodoro e dei pomodori pelati

Anni	Produzione		Esportazione	
	Conserva di pomodoro	Pomodori pelati	Conserva di pomodoro	Pomodori pelati
	Quintali			
1934.....	494 900	569 085	247 664	478 814
1935.....	782 006	515 240	312 925	442 472
1936.....	847 000	524 900	(b) 203 919	290 958
1937.....	870 500	677 000	(b) 329 881	(b) 540 448
1938.....	630 000	750 000	298 549	530 948

(a) Notizie desunte da « *Le conserve alimentari* » organo della Federazione nazionale fascista e dell' Istituto nazionale per le conserve alimentari. — (b) Cifra rettificata.

14. Industrie varie (a)

Anni	Laminati (b)	Clinker di cemento Stabil. censiti 130	Cemento e agglomerante cemenizlo macinato — Stab. cens. 130	Pasta di legno — Stabil. censiti 83 (c)	Carta e cartoni — Stabil. censiti 214 (c)	Pasta alimentare — Stabil. censiti 635 (d)
	Migliaia di quintali					
	1934.....	16 234	29 998	40 920	1 046	4 273
1935.....	19 453	32 914	41 962	1 202	4 966	4 935
1936.....	17 149	30 560	38 591	1 151	4 274	4 915
1937.....	18 148	34 997	42 582	1 468	5 107	5 158
1938.....	18 407	37 341	45 874	1 446	4 789	5 082

(a) Dati rilevati dal Ministero delle Corporazioni. — (b) Compresi i tubi senza saldatura. — (c) Non sono censiti gli stabilimenti che occupano meno di 15 operai. — (d) Non sono censiti gli stabilimenti che occupano meno di 10 operai.

G. Combustibili e controllo della combustione

1. Combustibili
Produzione nazionale

Anni	Combustibili fossili						Benzina (a)	Petrolio greggio	Olii combustibili (b)
	Lignite	Antracite	Scisti bituminosi carboniosi e ittiolitici	Carbone liburnico	Coke metallurgico	Torba			
	Tonnellate								
1934.....	408 616	84 547	4 716	289 046	817 243	2 142	125 795	20 180	112 769
1935.....	545 482	70 150	12 640	372 358	998 379	2 690	103 071	15 977	127 136
1936.....	768 563	79 972	18 049	726 165	1 210 714	3 194	130 399	16 106 (c)	149 019
1937.....	1 059 231	95 060	3 924	869 385	1 703 199	3 385 (e)	289 375	14 351 (e)	450 993
1938.....	872 950	132 197	1 939	(d) 348 031	1 739 417	5 056	414 683	13 220	696 874

(a) Prodotto dalla distillazione del petrolio nazionale, degli olii minerali greggi naturali importati e dal trattamento dei residui della distillazione del petroli, sia nazionali che esteri. — (b) Olio da gas, olio Diesel e olio residuo combustibile. — (c) Cifra rettificata. — (d) Vedasi la nota (e) alla pag. 101.

Importazione
(dedotta l'esportazione)

Anni	Combustibili fossili di ogni specie	Benzina	Olii minerali greggi	Residui della distillazione di olii minerali
	Tonnellate			
	1934.....	12 686 505	344 776	142 920
1935.....	14 555 683	352 353	219 961	1 241 385
1936.....	(b) 9 255 916	185 648	300 820	1 126 034
1937.....	12 910 225	193 944	935 816	1 171 139
1938 (a).....	12 021 293	36 100	1 474 124	903 189

(a) Dati provvisori. — (b) Cifra rettificata.

2. Apparecchi a pressione iscritti all'Associazione Nazionale per il Controllo della Combustione al 31 dicembre 1938 (a)

Compartimenti	Generatori e recipienti di vapore								
	Apparecchi attivi								
	Generatori					Recipienti	Totale apparecchi attivi	Apparecchi inattivi	Totale generale
	fissi	semifissi		locomobili	Totale generatori				
	in complesso	di cui caldaie da caffè							
Piemonte.....	1 454	1 383	506	1 338	4 175	7 211	11 386	3 158	14 544
Liguria.....	726	1 557	1 040	182	2 465	4 273	6 738	1 010	7 748
Lombardia.....	3 091	2 954	1 088	1 779	7 824	14 267	22 091	9 662	31 753
Venezia Tridentina.....	71	317	166	13	401	640	1 041	179	1 220
Veneto.....	1 017	1 228	642	1 053	3 298	4 644	7 942	1 742	9 684
Venezia Giulia e Zara.....	224	638	347	86	948	1 862	2 810	407	3 217
Emilia.....	1 054	1 757	627	1 319	4 130	4 537	8 667	1 427	10 094
Toscana.....	735	1 412	1 001	1 145	3 292	3 980	7 272	1 653	8 925
Marche.....	122	193	106	169	484	892	1 376	418	1 794
Umbria.....	83	112	46	256	451	975	1 426	329	1 755
Lazio.....	378	1 266	923	632	2 276	3 429	5 705	1 423	7 128
Abruzzi e Molise.....	56	111	66	179	346	880	1 226	496	1 722
Campania.....	377	899	640	346	1 622	3 018	4 640	1 427	6 067
Puglie.....	217	418	191	919	1 554	1 774	3 328	926	4 254
Lucania.....	1	54	39	148	203	51	254	76	330
Calabria.....	77	173	124	198	448	379	827	355	1 182
Sicilia.....	311	575	393	173	1 059	2 025	3 084	1 023	4 107
Sardegna.....	74	150	89	90	314	853	1 167	281	1 448
Regno...	10 068	15 197	8 034	10 025	35 290	55 690	90 980	25 992	116 972
31 dicembre 1937...	9 906	13 976	7 257	10 666	34 548	49 721	84 269	24 118	108 387
id. 1938...	9 753	13 304	6 763	11 175	34 232	44 888	79 120	24 408	103 528

(a) Notizie comunicate dall'Associazione Nazionale per il Controllo della Combustione.

H. Impianti industriali

Nuovi Impianti ed ampliamenti autorizzati negli anni 1937 e 1938 (a)

Industrie	Nuovi impianti					Ampliamenti				
	N.	Capitale Migliaia di Lire	Forza motrice		Addetti	N.	Capitale Migliaia di Lire	Forza motrice		Addetti
			Elettr. HP	Compl. HP				Elettr. HP	Compl. HP	
Anno 1937										
Industria tessile.....	17	5 820	827	836	978	126	31 921	2 712	3 527	5 255
Industria metallurgica e meccanica.....	69	389 493	24 135	39 368	3 934	128	470 860	23 521	23 696	4 615
Industria chimica.....	79	211 623	13 883	15 268	2 487	77	318 290	33 150	86 417	10 819
Industria dei prodotti per l'edilizia.....	3	1 430	23	23	92	6	5 046	1 306	1 306	126
Industria vetraria.....	2	130	41	41	105	5	1 285	41	41	200
Industria cartaria.....	7	1 720	728	1 352	102	9	4 080	938	1 110	43
Industrie varie.....	16	30 932	380	27 613	1 063	11	4 811	130	380	101
Totale...	193	641 148	40 017	84 501	8 761	362	836 293	61 798	116 477	21 159
Anno 1938										
Industria tessile.....	26	4 816	314	319	830	200	133 329	10 814	16 020	7 887
Industria metallurgica e meccanica.....	137	97 335	7 980	13 995	6 222	223	177 898	32 600	32 983	10 910
Industria chimica.....	180	348 584	31 930	46 443	7 962	89	150 089	26 766	27 518	2 030
Industria dei prodotti per l'edilizia.....	9	2 700	115	170	498	7	3 345	110	1 870	102
Industria vetraria.....	9	415	49	49	120	14	1 285	147	147	624
Industria cartaria.....	5	3 140	2 720	2 720	107	9	4 037	2 275	2 346	285
Industrie varie.....	52	56 696	1 905	4 949	1 765	27	15 895	488	1 215	188
Totale...	418	513 688	45 018	68 645	17 504	569	486 173	73 200	82 099	22 026

(a) Dati rilevati dal Ministero delle Corporazioni (Ufficio Studi e Ricerche). I dati esposti nella presente tabella e riguardanti le industrie sottoposte dalla legge 12 gennaio 1933, n. 141, ad un regime di preventiva autorizzazione per l'impianto di nuovi stabilimenti industriali e per l'ampliamento degli stabilimenti esistenti sono stati desunti dalle domande inoltrate dagli interessati, a mezzo degli Ispettorati Corporativi e si riferiscono pertanto alle autorizzazioni concesse, senza tener conto dell'effettiva esecuzione dell'impianto o dell'ampliamento. I Regi Decreti 15 maggio 1933, n. 590, 1° marzo 1934, n. 630 e 28 settembre 1934, n. 1764, hanno indicate le industrie sottoposte al regime di preventiva autorizzazione. I dati si riferiscono alle autorizzazioni concesse con decreto pubblicato sulla Gazzetta Ufficiale. Sono escluse le autorizzazioni relative alle industrie che, prima sottoposte al regime di preventiva autorizzazione, sono state poi esonerate da tale obbligo dal R. Decreto 28 settembre 1934, n. 1764; nonché le concessioni fatte per trasferimento.

I. Proprietà industriale (a)

1. Privative industriali

Attestati rilasciati nell'anno 1938 secondo le categorie adottate per la classificazione delle invenzioni

Categorie delle invenzioni	Attestati rilasciati		Categorie delle invenzioni	Attestati rilasciati	
	in complesso	a inventori nazionali		in complesso	a inventori nazionali
I. Agricoltura, industrie agricole ed affini.....	217	166	XIV. Materiali laterizi, cementi, calce ed altri materiali da costruzione.....	172	108
II. Alimenti e bevande diverse..	153	92	XV. Vetri e ceramiche.....	122	40
III. Arte mineraria e produzione di metalli e di metalloidi...	292	70	XVI. Illuminazione.....	159	68
IV. Lavorazione dei metalli, del legno e delle pietre.....	560	171	XVII. Riscaldamento, ventilazione ed apparecchi di raffreddamento.....	505	204
V-a. Generatori di vapore e motori	676	248	XVIII. Mobilio e materiali per abitazioni, negozi, uffici e locali pubblici.....	683	449
V-b. Macchine diverse ed organi delle macchine.....	670	276	XIX. Filatura, tessitura e industrie complementari.....	523	157
VI. Strade ferrate e tramvie.....	216	126	XX. Vestitari, oggetti d'uso personale e industrie relative	392	254
VII. Carrozzeria e veicoli diversi..	847	467	XXI. Pelli e cuoi.....	23	7
VIII. Navigazione ed aeronautica..	471	217	XXII. Industria della carta.....	75	31
IX. Elettrotecnica.....	1 556	451	XXIII. Industrie ed arti grafiche..	296	80
X. Meccanica minuta e di precisione, strumenti scientifici e strumenti musicali.....	510	187	XXIV. Industrie chimiche diverse..	925	139
XI. Armi e materiali da guerra, da caccia e da pesca.....	283	187	XXV. Industrie diverse e miscelanea.....	184	70
XII. Chirurgia, terapia, igiene e mezzi di protezione contro gli incendi ed altri infortuni.....	239	136	Totale...	11 160	4 720
XIII. Costruzioni civili, stradali ed opere idrauliche.....	411	289	1937.....	9 980	3 991
			1938.....	11 870	4 430

(a) Notizie comunicate dal Ministero delle Corporazioni.

2. Privative per modelli e disegni di fabbrica

Anni	Attestati rilasciati		
	in totale	a nazionali	a stranieri
1934.....	1 100	940	160
1935.....	980	785	195
1936.....	1 089	1 001	88
1937.....	1 080	969	111
1938.....	1 060	904	156

3. Marchi di fabbrica e di commercio

Anni	Attestati rilasciati		
	in totale	a nazionali	a stranieri
1934.....	3 280	2 938	342
1935.....	2 260	1 953	307
1936.....	2 180	1 981	199
1937.....	1 950	1 787	163
1938.....	1 870	1 712	158

VI. COMUNICAZIONI E TRASPORTI

A. Poste, Telegrafi e Telefoni

1. Notizie retrospettive dall'esercizio 1891-92 in poi

Esercizi finanziari	Poste (a)			Telegrafi (a)				Telefoni (a) (Linee interurbane, comprese le internazionali. Esercizio governativo e sociale)		
	Carte valori postali esitate		Vaglia esteri pagati in Italia (b) — Millioni di lire	Sviluppo (c)		Telegrammi privati spediti		Lunghezza del circuito (e) — km	Abbonati (c) — N.	Conversazioni — N.
	Importo totale — Millioni di lire	Importo medio per abitante (d) — lire		delle linee terrestri — km	del fili — km	N.	Per 100 abitanti (d)			
1891-92.....	44,6	1,5	37,1	38 108	145 539	8 192 664	26,8	—	12 055	—
92-93.....	45,3	1,5	34,9	38 288	148 348	8 410 828	27,3	—	11 603	—
93-94.....	47,0	1,5	28,1	39 210	151 609	7 897 826	25,5	—	11 173	—
94-95.....	47,8	1,5	27,0	39 802	154 067	7 886 374	25,3	—	11 574	—
95-96.....	46,3	1,5	32,2	40 981	158 321	8 077 556	25,7	—	11 991	—
1896-97.....	46,7	1,5	35,3	41 410	160 744	8 598 974	27,2	—	12 636	—
97-98.....	48,4	1,5	39,6	42 005	162 960	8 595 334	27,0	—	13 773	—
98-99.....	51,2	1,6	44,7	42 557	165 009	8 938 194	27,9	—	16 568	—
99-900.....	53,5	1,7	50,6	42 991	166 702	9 195 357	28,5	—	17 338	—
900-01.....	56,5	1,7	53,4	43 884	171 521	9 414 474	29,0	—	18 443	—
1901-02.....	60,6	1,9	58,9	44 513	175 386	9 595 677	29,4	—	20 979	—
02-03.....	66,8	2,0	84,1	45 759	181 227	9 896 636	30,2	—	23 109	—
03-04.....	71,7	2,2	118,4	46 160	185 851	10 134 561	30,8	—	25 891	—
04-05.....	73,9	2,2	134,4	46 518	193 365	10 470 136	31,6	—	29 787	—
05-06.....	76,8	2,3	169,4	47 928	204 797	11 129 186	33,5	—	36 218	—
1906-07.....	81,9	2,5	218,6	48 125	219 984	11 508 621	34,5	—	42 734	—
07-08.....	86,5	2,6	247,7	49 361	252 893	11 723 978	34,9	20 636	50 242	2 893 923
08-09.....	89,5	2,6	210,2	51 949	289 127	12 353 320	36,4	23 690	57 941	3 797 697
09-10.....	95,9	2,8	241,7	52 143	302 297	12 715 048	37,2	27 283	66 463	4 577 341
10-11.....	101,6	2,9	275,8	51 172	311 584	15 240 129	44,1	30 425	76 644	5 649 549
1911-12.....	101,0	2,9	266,5	52 665	319 806	18 924 154	54,4	31 661	83 525	5 565 032
12-13.....	105,3	3,0	289,1	53 518	335 282	20 019 439	56,8	34 738	89 843	6 806 663
13-14.....	109,7	3,1	284,4	54 025	341 912	21 040 421	59,1	37 833	93 787	7 267 176
14-15.....	102,7	2,8	171,6	54 132	347 559	21 990 915	60,9	39 089	99 593	7 029 896
15-16.....	146,4	4,0	91,4	54 650	357 051	22 332 026	60,9	39 710	99 821	4 619 006
1916-17.....	190,4	5,2	71,4	55 037	362 431	20 284 041	55,2	40 261	102 826	7 356 611
17-18.....	203,3	5,6	58,5	55 734	377 535	19 803 820	54,2	41 383	98 479	8 105 676
18-19.....	204,3	5,7	75,3	56 021	381 544	18 199 236	50,6	43 439	103 920	7 612 432
19-20.....	195,6	5,4	91,6	56 783	389 545	21 920 356	60,7	61 714	111 711	8 686 041
20-21.....	279,1	7,6	173,5	57 126	400 427	20 655 108	56,6	66 575	116 922	10 859 723
1921-22.....	366,2	10,0	163,4	58 794	432 416	19 406 324	53,3	74 621	128 962	11 800 000
22-23.....	386,1	10,6	221,7	65 531	473 750	19 104 027	51,9	109 711	132 102	12 277 987
23-24.....	467,8	12,6	268,3	65 863	488 831	23 543 222	63,6	112 803	138 659	14 984 566
24-25.....	550,8	14,1	302,6	65 609	496 940	26 738 585	68,7	116 140	145 797	17 304 683
25-26.....	631,0	16,1	219,9	64 642	492 198	28 044 571	71,4	121 520	156 497	18 787 000
1926-27.....	671,8	17,0	144,8	65 650	509 070	28 659 897	72,3	124 681	180 287	22 217 873
27-28.....	638,1	16,0	135,6	65 273	517 742	29 507 954	73,8	137 315	198 584	21 895 540
28-29.....	642,1	15,9	184,9	65 812	521 838	31 560 763	78,1	137 259	230 866	25 182 912
29-30.....	661,3	16,2	262,8	65 160	524 797	31 240 609	76,7	171 961	264 907	27 004 574
30-31.....	639,7	15,6	325,3	65 147	534 848	29 570 946	72,0	201 242	308 249	28 664 452
1931-32.....	596,5	14,4	284,4	65 308	541 711	26 684 185	64,4	(e) 275 758	325 263	30 377 074
32-33.....	579,0	13,9	222,9	65 512	543 929	25 664 209	61,5	(e) 288 376	338 677	31 373 812
33-34.....	570,4	13,5	183,7	65 828	548 205	24 921 720	59,2	(e) 299 800	355 570	(e)31 407 624
34-35.....	565,1	13,3	155,9	66 000	548 572	24 508 209	57,7	(e) 319 667	369 207	(e)32 012 878
35-36.....	613,9	14,3	123,3	66 271	551 826	25 133 871	58,7	(e) 366 781	375 107	(e)32 208 998
1936-37.....	634,7	14,7	140,8	66 278	552 726	25 318 005	58,6	389 819	396 022	35 079 376
37-38.....	666,5	15,3	104,8	66 748	551 453	26 428 105	60,6	440 171	424 079	36 595 860

(a) Dall'esercizio 1924-25 in poi le notizie si riferiscono al Regno entro gli attuali confini. — (b) Non compresi i vaglia internazionali che furono emessi in Italia e pagati pure in Italia. — (c) Le cifre si riferiscono al 30 giugno del secondo degli anni indicati nella colonna marginale. — (d) Per gli esercizi fino al 1935-36 in base alla popolazione presente calcolata a fine d'anno e per gli esercizi 1936-37 e 1937-38 in base alla popolazione residente calcolata a fine d'anno. — (e) Cifra rettificata.

2. Poste e Telegrafi

a. Uffici - Personale - Bilancio

Uffici - Personale	al 30 giugno			Bilancio (c) (in milioni di lire)	Esercizi finanziari		
	1938	1937	1936		1937-38	1936-37	1935-36
Uffici { postali (a) telegrafici (a) di cui di ferrovie e tramvie con servizio per i privati	11 396	(d)11 314	11 363	Entrate { Postali Telegrafiche Altre Totale ...	905,6	833,4	798,2
	10 044	9 947	10 353		161,1	156,8	138,9
	1 067	1 071	1 604		84,3	83,0	84,6
Perso- nale { Amm. Centrale e Provincia- le (b) Collettori Portalettere rurali	31 029	31 399	31 151	Uscite { Personale Esercizio e diverse Totale ... Avanzo (in milioni di lire)	694,0	639,4	599,2
	1 200	1 197	1 202		304,6	290,7	296,5
	12 084	12 048	12 031		988,6	980,1	895,7
					152,4	143,1	126,0

(a) Sono stati computati tanto fra i postali quanto fra i telegrafici gli uffici, le ricevitorie e le agenzie avanti il doppio servizio della posta e del telegrafo. Sotto la denominazione generale di Uffici sono compresi gli uffici principali, gli uffici interni delle Direzioni, le ricevitorie principali di 1ª, 2ª e 3ª classe e le agenzie. — (b) Di ruolo, ausiliario e giornaliero. — (c) Accertamenti secondo i conti consuntivi. — (d) Cifra rettificata.

2. Poste e telegrafi

b. Movimento dei servizi postali e telegrafici

Servizi	Esercizi finanziari			Servizi	Esercizi finanziari			
	1937-38	1936-37	1935-36		1937-38	1936-37	1935-36	
Posta								
1. Corrispondenze impostate per l'interno e per l'estero								
Corrispondenze ordinarie a pagamento	Millioni	2 641,9	2 394,5	2 356,6	Vaglia (N. (migliaia) pagati (e) (Importo (milioni di lire) di cui: a (N. (migliaia) tassa (b) (Importo (milioni di lire) di cui: (N. (migliaia) di servizio (Importo (milioni di lire) di cui: in (N. (migliaia) internazionali (Importo (milioni di lire)	26 463	26 894	27 094
di cui: lettere, biglietti postali a tariffa intera	»	605,2	(d) 560,0	538,0	Vaglia del Banco di Napoli pagati dagli Uffici postali per rimesse degli emigrati: numero	18 059,8	17 613,3	14 213,9
» stampe in conto corrente	»	1 055,3	928,3	934,5	valore	21 042	21 250	22 215
Corrispondenze ordinarie in esenzione di tassa ..	»	122,0	108,2	106,9	»	2 754,1	2 785,6	2 519,1
Corrispondenze raccomandate (a tassa ed in esenzione)	»	87,8	81,3	79,5	»	4 721	4 842	4 016
di cui: per l'estero	»	2,6	5,2	1,6	»	15 196,7	14 684,3	11 789,3
Corrispondenze assicurate (a tassa ed in esenzione) di cui: per l'estero	»	14,7	14,3	(d) 14,0	»	700	822	863
»	»	0,1	0,1	0,2	»	109,0	145,4	125,5
2. Corrispondenze non esitate								
Servizio interno	Migliaia	3 675	3 024	2 977	6. Conti correnti postali			
di cui: lettere	»	1 088	1 068	1 508	Versamenti N. (migliaia)	29 218	22 242	17 885
» cartoline	»	1 855	1 599	1 140	Importo	17 502,5	13 252,6	10 816,7
» stampe	»	602	354	318	di cui: con postaggio N. (migliaia) Importo	2 917	1 132	851
Servizio internazionale ..	»	174	82	58	»	4 808,6	3 362,3	2 637,0
3. Oggetti raccomandati o assicurati smarriti e indennizzati								
Raccomandati	N.	818	861	726	Pagamenti N. (migliaia) Importo	7 619	4 820	3 798
Indennità	Lire	28 045	23 716	23 395	»	17 296,1	13 006,0	10 807,7
Assicurati	N.	78	37	39	di cui: con postaggio N. (migliaia) Importo	2 917	1 132	930
Indennità	Lire	30 873	7 395	7 773	»	4 808,6	3 364,4	2 636,8
4. Pacchi postali								
Spediti	Migliaia	14 011	13 443	12 878	Telegrafo			
di cui: all'estero e alle Colonie Italiane	»	615	757	819	1. Linee telegrafiche (f)			
Provenienti dall'estero e dalle Colonie Italiane ..	»	560	522	477	Lunghezza delle linee terrestri (g)	66 748	66 278	66 271
In transito	»	122	139	146	di cui dell'Amministrazione dei telegrafi e telefoni dello Stato	60 579	60 600	60 546
5. Vaglia								
Vaglia (N. (migliaia) emessi (a) (Importo (milioni di lire) di cui: a (N. (migliaia) tassa (b) (Importo (milioni di lire) di cui: (N. (migliaia) di servizio (Importo (milioni di lire) di cui: in (N. (migliaia) internazionali (Importo (milioni di lire)	26 177	26 744	27 560	Lunghezza dei cordoni sub-acquei di proprietà dello Stato				
Ripartizione per valore del vaglia interni a tassa ordinari (c) N. (migliaia) fino a L. 25	»	6 468	6 748	7 673	» Sviluppo dei fili			
di oltre L. 25 a L. 50 ..	»	3 896	3 901	4 405	di cui dell'Amministrazione dei telegrafi e telefoni dello Stato	351 950	355 030	352 554
» L. 50 a L. 100	»	3 053	2 946	3 177	2. Telegrammi (h)			
» L. 100 a L. 500	»	2 642	2 532	2 556	Telegrammi privati spediti di cui all'estero	26 428	25 318	25 134
» L. 500 a L. 1000	»	529	603	483	»	1 493	1 536	1 568
» L. 1000	»	15	13	12	Telegrammi privati e di Stato ricevuti dall'estero ..	1 740	1 759	1 631
Radiotelegrafia								
1. Servizio radiotelegrafico marittimo delle stazioni costiere								
Stazioni costiere nazionali								
Parole trasmesse a bordo								
Parole ricevute da bordo								
2. Servizio radiotelegrafico tra punti fissi								
Telegrammi arrivati: telegrammi								
» parole								
Telegrammi spediti: telegrammi								
» parole								
Telegrammi in transito: telegrammi								
» parole								

(a) Compresi i vaglia emessi in Libia, nella Somalia e nell'Eritrea. — (b) Vaglia interni a tassa ordinari, vaglia per tasse e concessioni e vaglia interni telegrafici. — (c) Esclusi i vaglia emessi nelle Colonie. — (d) Cifra rettificata. — (e) Compresi i vaglia pagati in Libia, nella Somalia e nell'Eritrea. — (f) Le cifre si riferiscono alla fine dell'esercizio (30 giugno). — (g) Compresi i cordoni nelle gallerie, i sotterranei e gli aerei. — (h) Non compreso il movimento degli Uffici delle Colonie.

3. Telefoni

(Azienda di Stato e Società concessionarie)

a. Servizio telefonico urbano e servizio telefonico interurbano

Servizio telefonico urbano	Al 30 giugno			Servizio telefonico interurbano	Al 30 giugno			
	1938	1937	1936		1938	1937	1936 (e)	
Reti	995	989	983	Linee :				
Apparecchi in servizio	611 254	568 279	537 093	Internazionali	N.	154	156	152
Per 1000 abitanti (a)	12,0	13,1 (c)	12,5	Lunghezza dei circuiti. (Km coppia)		27 727	26 597	28 125
di cui: abbonati (b)	424 079	396 022	375 107	Interurbane	N.	6 375	5 566	5 365
» » posti telefonici pubblici	16 461	15 841	15 770	di cui dello Stato	»	832	647	600
Introtti (d)	337 000	307 000	291 595	Lunghezza dei circuiti. (Km coppia)		412 444	363 222	338 656
				di cui dello Stato	»	231 424	194 634	182 724
				Conversazioni (d):				
				Internazionali	(migliaia)	1 712	1 682	1 590
				Interurbane	»	34 884	33 397	30 619
				di cui delle linee dello Stato	»	8 091	7 455	6 747
				Introtti (d)	(migliaia di lire)	182 911	166 879	140 623
				di cui dello Stato (d)	»	98 111	88 678	74 042

(a) Sulla popolazione residente calcolata alla metà dell'anno. — (b) Compresi gli apparecchi di servizio ed in franchigia ed i collegamenti ai centralini interurbani. — (c) Sulla popolazione residente censita al 21 aprile 1936. — (d) Il numero delle conversazioni e l'ammontare degli introiti si riferiscono all'esercizio finanziario che termina al 30 giugno dell'anno indicato. Le cifre relative agli introiti del servizio telefonico urbano sono approssimative. — (e) Sono state rettifiche alcune cifre pubblicate nell'Annuario precedente.

b. Abbonati alle reti urbane (a)

Reti urbane	Al 30 giugno					Reti urbane	Al 30 giugno				
	1938	1937	1936	1935	1934		1938	1937	1936	1935	1934
Società Interregionale Piemontese e Lombarda (S.T.I.P.E.L.)						Società Telefonica Italia Media Orientale (T.I.M.O.)					
Alessandria	1 533	1 488	1 473	1 503	1 499	Ancona	1 933	1 810	1 747	1 730	1 619
Bergamo	3 027	2 891	2 877	2 902	2 845	Bologna	9 994	9 168	8 695	8 541	8 115
Biella	2 036	1 934	1 880	1 862	1 786	Ferrara	2 182	2 158	2 113	2 055	1 985
Brescia	2 636	2 531	2 462	2 490	2 447	Modena	2 267	2 200	2 109	2 078	2 010
Busto Arsizio	1 195	1 118	1 075	1 051	1 043	Parma	2 180	2 139	2 124	2 268	2 280
Como	2 636	2 553	2 483	2 461	2 432	Perugia	1 644	1 540	1 449	1 414	1 354
Cremona	1 139	1 081	1 081	1 071	1 067	Piacenza	1 216	1 148	1 101	1 109	1 062
Mantova	1 142	1 190	1 090	1 091	1 083	Reggio nell'Emilia	1 278	1 194	1 114	1 131	1 082
Milano	72 961	67 466	63 675	61 386	58 240	Società Telefonica Tirrena (TETI)					
Monza	1 761	1 686	1 663	1 670	1 648	Cagliari	1 601	1 521	1 340	1 316	1 194
Novara	1 633	1 556	1 505	1 479	1 407	Firenze	13 974	13 082	12 377	12 177	11 747
Pavia	1 414	1 356	1 300	1 273	1 199	Genova	23 881	22 630	21 859	21 697	20 924
Torino	31 218	29 733	28 620	28 090	26 842	La Spezia	2 030	1 840	1 662	1 682	1 684
Varese	2 017	1 907	1 873	1 820	1 805	Livorno	2 813	2 680	2 578	2 595	2 578
						Lucca	1 176	1 053	1 055	1 038	1 044
						Pisa	1 500	1 368	1 346	1 344	1 339
						Roma	75 011	67 588	61 941	59 144	54 870
						Savona	1 289	1 209	1 175	1 097	1 095
Società Telefonica delle Venezie (TELVE)						Società Esercizi Telefonici (S.E.T.)					
Bolzano	1 397	1 327	1 216	1 166	1 117	Bari	2 860	2 942	2 881	2 942	2 855
Fiume	1 643	1 600	1 557	1 542	1 536	Catania	4 829	4 629	4 435	4 629	4 685
Padova	3 093	3 075	2 914	2 859	2 812	Messina	2 806	3 076	2 728	3 076	3 175
Trieste	7 870	7 674	7 370	7 284	7 035	Napoli	22 649	19 884	20 120	19 884	19 850
Udine	1 352	1 354	1 291	1 271	1 183	Palermo	8 074	7 243	7 287	7 243	7 150
Venezia	5 168	5 216	5 022	4 983	4 930	Salerno	1 250	1 133	1 115	1 133	1 146
Verona	2 686	2 652	2 540	2 464	2 345	Taranto	1 121	1 037	952	922	877
Vicenza	1 490	1 519	1 501	1 500	1 489						

(a) Sono qui considerate soltanto le reti urbane che al 30 giugno 1938 avevano più di 1000 abbonati.

c. Numero dei Comuni provvisti di telefono al 1° gennaio 1939 (a)

Compartimenti	Comuni			Compartimenti	Comuni		
	N.	provvisti di telefono			N.	provvisti di telefono	
		N.	% Comuni			N.	% Comuni
Piemonte	1 066	803	75,3	Lazio	351	220	62,7
Liguria	219	154	70,3	Abruzzi e Molise	423	278	65,7
Lombardia	1 392	1 287	92,5	Campania	478	262	54,8
Venezia Tridentina	219	175	79,9	Puglie	243	178	73,3
Veneto	742	634	85,4	Lucania	123	47	38,2
Venezia Giulia e Zara	129	94	72,9	Calabria	395	202	51,1
Emilia	337	326	96,7	Sicilia	351	216	61,5
Toscana	276	233	84,4	Sardegna	277	62	22,4
Marche	230	205	89,1				
Umbria	89	87	97,8	Regno...	7 340	5 463	74,4

(a) Dati comunicati dalla Federazione nazionale fascista degli esercenti imprese di comunicazioni elettriche.

B. Ferrovie

1. Notizie retrospettive dal 1906 in poi (a)

Anni	Sviluppo delle reti (Lunghezza reale in eserc. al 31 dicembre)		Esercizi finanziari	Rete esercitata dallo Stato						
	Insieme delle reti Italiane (b) — km	Rete esercitata dallo Stato (b) — km		Viaggiatori		Merci e bestiame				
				Numero a tariffa intera e ridotta (c) — Migliaia	Prodotto complessivo — Migliaia di lire	Quantità		Prodotto complessivo (e)		
						per chilometro di linea esercitata (d) — Lire	di merci caricate per il pubblico — Migliaia di tonnellate	di bestia- me tras- portato a carro completo — Migl. di capi	Millioni di lire	per chilometro di linea esercitata (d) — Lire
1906.....	16 280	13 131	1906-07.....	(f) 69 030	153,9	11 818	27 215	2 255	252,6	19 397
07.....	16 475	13 422	07-08.....	(f) 77 160	161,5	12 230	29 797	2 495	273,4	20 703
08.....	16 599	13 252	08-09.....	(f) 79 073	171,9	12 998	31 123	2 659	278,9	21 084
09.....	16 685	13 300	09-10.....	80 401	181,3	13 649	32 502	2 596	289,9	22 571
10.....	16 832	13 372	10-11.....	83 045	186,8	13 983	34 205	2 715	312,2	23 369
1911.....	17 090	13 394	1911-12.....	86 325	202,5	15 121	55 998	2 758	331,9	24 787
12.....	17 375	13 681	12-13.....	89 464	218,6	15 995	37 133	2 692	342,0	25 024
13.....	17 649	13 724	13-14.....	92 222	228,0	16 542	37 662	2 811	347,0	25 179
14.....	18 039	13 871	14-15.....	85 793	197,6	14 170	34 309	2 652	374,2	26 839
15.....	18 614	14 030	15-16.....	81 015	251,4	17 905	34 530	2 473	507,3	36 126
1916.....	18 908	14 095	1916-17.....	78 801	324,8	23 024	36 181	1 990	760,3	53 899
17.....	19 043	14 158	17-18.....	62 661	405,7	29 423	33 356	1 358	857,6	62 203
18.....	19 066	14 466	18-19.....	72 641	657,9	45 928	33 484	1 053	950,4	66 351
19.....	20 601	15 931	19-20.....	102 893	765,7	47 289	35 007	1 531	1 114,0	68 798
20.....	20 683	16 402	20-21.....	98 094	1 057,5	65 038	33 872	2 050	1 765,3	108 573
1921.....	20 684	16 366	1921-22.....	96 812	1 174,5	72 058	36 713	2 368	1 789,8	109 808
22.....	20 904	16 483	22-23.....	97 534	1 168,8	71 063	42 752	2 365	1 931,5	117 441
23.....	20 907	16 486	23-24.....	101 789	1 262,7	76 590	48 458	2 029	2 261,0	137 139
24.....	21 006	16 492	24-25.....	102 608	1 415,7	85 873	57 646	1 945	2 665,1	161 656
25.....	21 108	16 502	25-26.....	113 570	1 639,1	99 357	58 830	2 397	3 226,4	195 577
1926.....	21 350	16 504	1926-27.....	117 650	1 651,8	100 117	58 416	2 523	3 189,5	193 317
27.....	21 510	16 581	27-28.....	113 738	1 567,9	94 821	54 554	2 446	2 910,8	176 039
28.....	21 598	16 670	28-29.....	111 181	1 561,9	93 688	59 023	2 409	3 108,9	186 484
29.....	21 855	16 749	29-30.....	110 060	1 556,1	92 909	58 779	2 194	3 090,1	184 493
30.....	22 119	16 850	30-31.....	96 493	1 414,8	83 921	48 851	2 046	2 565,4	162 171
1931.....	22 571	16 928	1931-32.....	83 533	1 218,3	72 011	40 643	1 924	2 110,0	124 713
32.....	22 808	16 918	32-33.....	80 458	1 145,9	67 691	35 584	1 575	1 839,4	108 659
33.....	22 892	16 917	33-34.....	79 526	1 111,3	65 345	33 661	1 274	1 634,7	96 117
34.....	g) 23 158	17 048	34-35.....	81 816	1 072,9	62 837	33 852	1 123	1 542,3	90 327
35.....	g) 23 046	18 956	35-36.....	86 883	1 162,3	68 818	39 952	1 244	1 993,3	118 014
1936.....	g) 22 890	18 890								
37.....	g) 22 931	18 963	1936-37.....	90 727	1 253,3	74 165	45 297	1 822	2 293,0	135 686
38.....	23 252	16 981	37-38.....	103 046	1 404,4	82 767	50 285	1 976	2 599,4	153 872

(a) Dall'anno 1919 in poi per lo sviluppo delle reti e dall'esercizio 1919-20 in poi per la rete esercitata dallo Stato le notizie si riferiscono al Regno entro i confini attuali. — (b) Compresi i tronchi esteri di confine (81 km nel 1933). — (c) Esclusi i biglietti di abbonamento e quelli dei viaggi effettuati a forfait. — (d) Cifre calcolate sul valore espresso in migliaia di lire. — (e) Compresi anche i trasporti non specificati e il prodotto bagagli. — (f) Le cifre per gli esercizi 1906-07 a 1908-09 si riferiscono rispettivamente agli anni solari 1907, 1908 e 1909. — (g) Cifra rettificata.

2. Rete ferroviaria italiana al 31 dicembre 1938

Compartimenti	Rete esercitata (in km)											
	dallo Stato (a)			dall'Industria privata			in complesso					
	Scarta-mento normale	Scarta-mento ridotto	Totale	Di cui a trazione elettrica	Scarta-mento normale	Scarta-mento ridotto	Totale	Di cui a trazione elettrica	dallo Stato e dall'industria privata (a)	Per 1000 km ² di superficie	Per 100 000 abitanti (c)	Indice superf. e popolaz. (d)
Piemonte.....	1 941,9	—	1 941,9	818,9	126,7	63,2	189,9	81,4	2 131,8	72,6	60,2	105,5
Liguria.....	487,1	—	487,1	487,1	—	33,9	33,9	23,4	521,0	95,8	34,5	96,7
Lombardia.....	1 489,5	—	1 489,5	343,4	642,9	106,6	749,5	257,4	2 239,0	94,1	37,5	98,3
Venezia Tridentina.....	433,2	32,4	465,6	191,5	13,2	127,2	140,4	140,3	606,0	44,6	88,2	113,2
Veneto.....	1 641,8	—	1 641,8	93,6	52,5	—	52,5	—	1 694,3	66,4	39,1	81,3
Venezia Giulia e Zara.....	515,0	—	515,0	242,3	—	1,6	1,6	—	516,6	57,7	51,5	87,3
Emilia.....	995,2	—	995,2	456,0	674,4	95,6	770,0	189,5	1 765,2	79,8	52,2	102,7
Toscana.....	1 265,1	—	1 265,1	572,1	170,6	—	59,9	230,5	1 495,6	65,1	49,6	90,5
Marche.....	435,9	—	435,9	93,0	—	277,3	277,3	277,3	713,2	73,6	54,8	101,1
Umbria.....	326,8	—	326,8	86,0	113,0	90,2	203,2	113,0	530,0	62,4	71,5	109,3
Lazio.....	1 125,3	—	1 125,3	515,5	279,7	156,9	436,6	397,7	1 561,9	90,9	55,9	113,7
Abruzzi e Molise.....	790,2	—	790,2	102,0	—	37,5	37,5	37,5	827,7	53,7	50,8	84,0
Campania.....	1 032,8	—	1 032,8	388,6	67,9	205,8	273,7	187,4	1 306,5	96,8	34,3	97,1
Puglie.....	910,2	—	910,2	8,6	560,4	291,2	851,6	86,9	1 761,8	91,4	64,7	122,3
Lucania.....	352,2	—	352,2	—	—	91,5	91,5	—	443,7	44,4	79,2	104,7
Calabria.....	821,0	—	821,0	399,7	—	737,2	737,2	—	1 558,2	103,2	85,8	150,2
Sicilia.....	1 373,4	563,2	1 936,6	—	—	245,4	245,4	—	2 182,0	84,9	53,4	107,3
Sardegna.....	417,6	—	417,6	—	—	949,0	949,0	—	1 366,6	56,7	127,3	158,4
Regno.....	16 354,2	595,6	(b) 16 949,8	4 798,3	2 701,3	3 570,0	6 271,3	1 880,4	23 221,1	74,9	52,8	100,0

(a) Non compresi 31 km di tronchi esteri di confine esercitati dalle Ferrovie dello Stato. — (b) Di cui 4088 km a doppio binario. — (c) Popolazione residente al 31 dicembre 1938. — (d) Indice rispetto alla superficie e alla popolazione calcolato in base alla formula suggerita dal Mortara in « Le comunicazioni in rapporto al territorio e alla popolazione » (Giornale degli Economisti, gennaio 1935).

3. Movimento e prodotti delle ferrovie

a. Ferrovie dello Stato (a)

Oggetto	Unità	Esercizi finanziari			Oggetto	Unità	Esercizi finanziari		
		1937-38	1936-37	1935-36			1937-38	1936-37	1935-36
Materiale rotabile (alla fine degli esercizi)									
Locomotive e automotrici di cui: a vapore.....	N.	6 214	6 263	6 208	Viaggiatori chilometro... Biglietti di abbonamento e combinabili misti...	Milioni Migliaia	11 064 226 (g)	9 806 217	8 579 186
» elettriche.....	»	4 359	4 669	4 837	Prodotto.....	Mil. di lire	1 404,4	1 253,3	1 162,3
» altri locomotori	»	1 353	1 284	1 177	per chilometro di linea esercitata in media... per treno-chilometro del traffico viaggiatori....	Lire	83 136	74 468	68 748
Carrozze per i viaggiatori e per la posta (b).....	»	7 545	7 501	7 657	Prodotto del bagagli....	Mil. di lire	12,3	12,6	11,7
Posti nell'insieme delle carrozze per viaggiatori (c).....	»	507 322	485 994	483 596			32,5	31,1	25,7
di cui: di 3ª classe..	»	341 304	332 600	332 623	Merci e bestiame				
» 2ª »	»	109 741	113 343	114 879	Merci trasportate.....	Migl. di t	50 285	45 297	39 952
» 1ª »	»	25 029	26 655	26 808	Tonnellate chilometro...	Milioni	11 524	10 441	9 411
» classe unica.	»	31 248	13 398	9 286	Bestiame trasportato a carro completo.....	Migl. di capi	1 976	1 882	1 244
Bagagli e carri.....	»	130 338	131 076	131 517	Prodotto complessivo (h). per chilometro di linea esercitata in media... per treno-chilometro del traffico.....	Mil. di lire Lire	2 566,9 151 951	2 261,9 134 423	1 967,6 116 376
di cui carri refrigeranti ed isotermeici:							43,9	41,8	37,6
con ghiacciaia....	»	3 515	3 026	3 032	Risultati finanziari				
senza ghiacciaia....	»	148	165	123	Entrate				
Portata dei carri (esclusi i bagagli) (d).....	Migl. di t	2 359	2 372	2 379	Prodotti del traffico....	Mil. di lire	4 003,8	3 546,3	3 155,6
Personale									
Personale (in servizio in media nell'esercizio)...	N.	135 623	133 074	134 179	Introiti diversi e rimborsi di spesa.....	»	177,6	160,3	159,9
di cui stabile e in prova.....	»	122 449	124 778	127 743	TOTALE...	»	4 181,4	3 706,6	3 315,5
a) Ammin. centrale..	»	4 691 (g)	4 734	4 727	Spese di esercizio				
b) Servizio Movimento e Traffico.....	»	54 588	55 669	56 894	Spese ordinarie.....	»	3 097,9	2 707,3	2 694,5
c) Servizio Materiale e Trazione.....	»	27 257 (g)	28 065	29 086	Spese complementari....	»	321,5	298,6	297,1
d) Servizio Lavori... e) Servizio navi traghetti.....	»	23 748	26 144	26 864	TOTALE...	»	3 419,4	3 005,9	2 991,6
di cui avventizi.....	»	165	166	172	Residuo dell'esercizio....				
Spesa per il personale... di cui: per spese generali (e).....	Mil. di lire	1 970,6	1 794,3	1 843,0	Coefficiente di esercizio...	»	762,0	700,7	323,9
	»	257,4	232,9	350,2	Spese accessorie.....	»	81,8%	81,1%	90,2%
Percorrenza dei treni									
Treni del traffico:					Avanzo (+) o deficit (-)	»	+ 134,2	+ 98,0	- 366,9
Treni viaggiatori.....	Migl. di km	114 439	99 834	98 976	Formazione dell'avanzo o del deficit della gestione				
di cui: elettrici.....	»	37 312	31 684	27 744	Proventi.....	»	234,8	201,5	23,5
Treni merci.....	»	58 409	54 168	52 268	Oneri.....	»	25,1	23,1	373,5
di cui: elettrici.....	»	22 634	20 198	15 782	Avanzo (+) o deficit (-) della gestione.....	»	+ 209,7	+ 178,4	- 350,0
Treni di servizio.....	»	3 013	2 560	1 880	Movimento e prodotto del traffico				
di cui: elettrici.....	»	379	230	92	Viaggiatori e bagagli				
Movimento e prodotto del traffico									
Viaggiatori e bagagli					Viaggiatori (f).....				
Viaggiatori (f).....	Migliaia	103 046	90 727	86 683	di cui a tariffa ridotta	»	66 909	58 272	53 282
di cui a tariffa ridotta	»	66 909	58 272	53 282	b. Ferrovie esercitate dall' industria privata (i)				

b. Ferrovie esercitate dall' industria privata (i)

Oggetto	Unità	1938	1937	1936	Oggetto	Unità	1938	1937	1936
Viaggiatori.....	Migliaia	84 436	75 683	84 649	Merci.....	Migl. di t	7 942	8 393	7 533
Prodotto.....	Migl. di lire	148 619	136 723	130 007	Prodotto.....	Migl. di lire	84 347	90 045	84 042
Viaggiatori-chilometro...	Migliaia	1 400 473	1 429 401	1 376 324	Tonnellate-chilometro...	Migliaia	246 595	265 502	184 785
Treni-chilometro (l).....	»	24 591	29 401	27 637					

(a) Rete a scartamento normale e ridotto. — (b) Compresa le carrozze cellulari e le carrozze per servizi speciali dell'Amministrazione ferroviaria. — (c) Compresi i posti nelle automotrici. — (d) Per le sole linee a scartamento normale. — (e) Contributo al Fondo pensioni e sussidi, gratificazioni al personale, spese per il servizio sanitario, ecc. — (f) Esclusi i biglietti di abbonamento e quelli dei viaggi effettuati a forfait. — (g) Cifra rettificata. — (h) Compresi anche i trasporti non specificati. — (i) Sono state rettificata alcune cifre pubblicate nell'Annuario precedente. — (l) I treni-chilometro sono comprensivi per servizi viaggiatori, misti e merci.

4. Traffico merci nelle Ferrovie dello Stato

a. Principali merci caricate negli scali marittimi del Regno

Esercizio finanziario 1937-938

Porti (a)	Merci caricate per conto del commercio (in tonnellate)						Merci caricate per conto dell'Amministrazione (in tonnellate)			Merci caricate in complesso (tonnellate)	
	Carboni	Cereali	Cotoni	Oli minerali	Fosfati, fosforiti e concimi	Altre merci	In totale	Carboni	Altre merci		In totale
Genova.....	1 991 807	210 576	61 048	92 785	98 872	1 781 757	4 236 845	38 425	19 659	58 084	4 294 929
Venezia.....	669 841	53 039	19 997	132 296	134 120	442 414	1 451 707	44 545	5 353	49 898	1 501 605
Trieste.....	8 935	85 037	58 902	269 513	3 970	767 094	1 193 451	3 062	19 401	22 463	1 215 914
Livorno.....	644 296	14 492	—	7 788	79 053	182 688	928 317	234 244	220	234 464	1 162 781
Civitavecchia.....	650 340	12 817	—	12 145	892	150 362	826 556	162 764	—	162 764	989 320
Savona (b).....	222 263	1 319	—	46 496	—	422 563	692 641	18 232	2 419	20 651	713 292
Napoli P. M.....	187 287	17 375	219	441	9 398	105 828	320 548	151 041	12 555	163 596	484 144
La Spezia.....	257 379	—	—	—	50 996	78 757	387 132	29 752	3 938	33 690	420 822
Ancona.....	85 974	7 581	6 039	6 022	91 513	32 326	229 455	162 551	4 793	167 344	396 799
Fiume.....	120	280	517	11 783	67 307	116 818	196 825	1 021	861	1 882	198 707
Barl.....	56 099	5	78	—	—	48 502	104 684	53 574	761	54 335	159 019
Torre Annunziata.....	13 620	—	—	—	223	85 727	99 570	27 998	1 420	29 418	128 988
Porti minori del Continente.....	111 115	9 452	400	6 540	114 841	126 975	369 323	264 606	1 859	266 465	635 788
Porti della Sicilia.....	49 894	61	—	28 862	54 500	141 062	274 379	265 420	2 087	267 507	541 886
Porti della Sardegna.....	27 636	—	—	2 008	4 488	65 873	100 005	41 647	1 598	43 245	143 250
Stazione di S. Giuseppe di Calro(c).....	723 642	—	—	—	—	—	723 642	—	—	—	723 642
Totale...	5 700 248	412 034	147 200	616 879	710 178	4 548 746	12 135 080	1498 882	76 924	1575 806	13 710 886
1936-37.....	4 607 980	1159 756	147 397	486 455	698 682	3 782 951	10 883 211	411 822	126 461	538 283	11 421 494

(a) I porti sono disposti in ordine decrescente della quantità della merce caricata in complesso (per conto del commercio e per conto dell'Amministrazione). — (b) Escluso il carbone caricato direttamente sulle funivie. — (c) Merci trasportate dal porto di Savona a mezzo delle funivie.

b. Quantità delle merci importate da reti estere ed esportate su reti estere (in tonnellate)

(già comprese nel carico generale della rete)

Transiti	Merci importate negli esercizi					Merci esportate negli esercizi				
	1937-38	1936-37	1935-36	1934-35	1933-34	1937-38	1936-37	1935-36	1934-35	1933-34
Ventimiglia.....	11 387	11 648	18 526	26 581	30 285	15 884	17 225	8 168	16 475	20 315
Brell.....	2 723	2 181	1 537	2 690	3 242	1 956	1 542	1 258	6 906	6 976
Modane.....	178 910	168 050	371 650	344 654	370 102	89 816	104 541	53 890	111 313	126 254
Domodossola.....	693 549	673 448	494 215	453 106	422 736	264 352	220 740	143 793	205 139	187 823
Luino.....	424 011	420 809	261 155	283 277	180 503	143 445	114 012	88 535	119 100	100 700
Chiasso.....	1 476 788	1 404 352	1 321 512	1 033 340	954 709	445 253	391 145	278 381	296 129	311 762
Brennero.....	72 570	73 798	158 683	119 581	93 161	416 067	402 924	282 067	282 375	305 571
S. Candido.....	281 288	164 196	91 108	64 696	66 783	2 944	4 220	3 210	1 671	3 253
Tarvisio.....	1 469 994	1 189 660	736 633	578 815	519 691	382 368	307 824	271 749	363 251	269 182
Fusine Laghi.....	17 504	6 267	1 499	6 954	15 306	3 063	2 845	2 246	4 350	951
Piedicolle.....	183 494	186 665	116 156	132 231	117 765	154 537	159 490	157 185	163 066	141 917
Postumia.....	699 490	661 158	586 791	574 590	535 811	617 067	407 501	345 915	441 919	437 310
Fiume.....	98 415	109 462	57 259	76 709	105 722	59 558	19 755	12 870	26 497	38 758
Totale...	5 610 123	5 071 694	4 216 724	3 697 224	3 415 816	2 596 310	2 153 764	1 649 287	2 038 191	1 950 772

c. Carri caricati di uva, mosto, vino ed agrumi

Compartimenti ferroviari (a)	1937		1936		Destinazione dei carri	Esercizi finanziari	
	Carri di uva, mosto e vino	Carri di fusti vuoti	Carri di uva, mosto e vino	Carri di fusti vuoti		1937-38	1936-37
Torino.....	1 722	275	1 678	182	Carri caricati e rimasti in Sicilia.....	4 999	4 706
Milano.....	356	1 229	224	1 370	» e destinati al resto del Regno	10 022	13 177
Venezia.....	1 035	195	985	113	Totale carri rimasti nel Regno...	15 021	17 883
Genova.....	356	277	354	202	Carri caricati e destinati all'estero		
Bologna.....	3 533	65	4 933	92	via Ventimiglia.....	72	109
Firenze.....	1 517	217	1 584	272	» Modane.....	1 608	1 258
Ancona.....	2 375	209	4 058	235	» Domodossola.....	810	605
Roma.....	1 068	4	1 561	—	» Luino.....	475	—
Napoli.....	570	56	810	56	» Chiasso.....	4 218	3 307
Barl.....	11 196	492	8 777	332	» Brennero.....	6 146	5 883
Reggio di Calabria.....	604	3	607	10	» Tarvisio.....	2 367	2 178
Palermo.....	1 706	214	1 676	133	» Postumia.....	1 098	1 093
Totale...	28 038	3 236	27 297	2 997	Totale carri esportati...	16 794	14 433
					Totale carri caricati in Sicilia...	31 815	32 316
					Carri caricati nelle Calabrie e rimasti in Italia.....	5 468	6 160
					Carri caricati nelle Calabrie destinati all'estero.....	2 499	1 515
					Totale carri caricati nelle Calabrie...	7 967	7 675

(a) Sono indicati soltanto i Compartimenti nei quali furono caricati i carri di uva, mosto, vino e di recipienti vuoti.

4. Traffico merci nelle Ferrovie dello Stato

d. Principali merci trasportate, per conto del commercio, a carro completo

Merci	Esercizi		Merci	Esercizi	
	1937-38	1936-37		1937-38	1936-37
	Tonnellate			Tonnellate	
Acidi (cloridrico, solforico, altri)	173 155	166 817	Lignite.....	1 058 293	1 013 127
Agrumi.....	437 914	522 295	Macchine agricole e altre, e meccanismi	101 930	95 882
Alcool.....	52 765	50 538	Marmo (blocchi, lastre e lavori)	120 351	115 135
Ammonio (nitrato e solfato) ..	239 959	187 470	Marmo (rottami)	435 642	506 566
Asfalto.....	112 994	92 619	Mattoni di argilla comuni e refrattari.....	842 947	684 962
Automobili	10 498	12 756	Minerali di cromo, di manganese, di rame, di piombo, di zinco, di ferro (escluse le piriti di ferro)	263 363	208 941
Barbabietole	282 699	272 383	Nitrato di calcio	136 367	109 623
Benzina	212 155	275 366	Olii minerali e residui della loro distillazione	577 171	632 755
Bitume solido e liquido.....	56 148	55 423	Olii vegetali.....	202 817	174 816
Caffè	7 276	10 199	Ortaggi, legumi freschi, agli e cipolle.....	268 239	362 601
Calce viva o spenta	375 859	327 829	Paglia comune	160 472	126 364
Calciocianamide	177 117	179 466	Pasta da minestra.....	100 672	99 606
Canapa indigena, esotica, anche pettinata.....	37 924	44 723	Patate	412 797	408 868
Carbon fossile (antracite, litantrace, coke)	8 143 626	7 002 271	Pelli di grossi animali, fresche, secche ed anche conciate...	20 761	24 387
Carbone vegetale.....	249 874	212 193	Petrolio	106 131	108 402
Carni macellate (fresche o congelate)	27 307	11 698	Pietra e pietrisco.....	1 471 559	885 815
Carta	134 348	102 930	Pirite (minerale e ceneri).....	1 243 001	1 127 410
Catrame minerale liquido e solido	42 012	33 053	Pomodoro fresco	171 935	158 095
Cellulosa e pasta di legno meccanica.....	305 766	229 640	Pozzolana.....	160 959	142 957
Cemento comune.....	2 718 003	2 267 914	Rame (pani, lavori, lastre e rottami)	127 431	109 330
Cereali (escluso il frumento, il granturco ed il riso).....	108 975	78 518	Recipienti per il trasporto delle merci (di ferro, di legno, di vetro).....	53 091	50 248
Concime naturale	76 327	72 410	Riso	404 629	419 269
Cotone greggio	85 057	77 717	Rottami di ferro e acciaio....	963 638	984 939
Crusca, cruschetto e tritello...	129 264	134 394	Sabbia da costruzione	300 807	254 934
Eternit e salanit	50 128	48 953	Sabbia per vetrerie e per segare i marmi.....	303 937	297 502
Farina e semolino di frumento	848 565	889 653	Sale comune, sale marino e salgemma	207 274	159 134
Ferro ed acciaio (esclusi i rottami).....	1 782 682	1 623 786	Sansa esausta o no d'olio ...	237 270	134 086
Fieno	119 947	89 081	Semi oleosi.....	112 548	145 408
Filati di fibre vegetali.....	18 749	22 207	Soda (caustica o del commercio)	252 012	214 522
Formaggio	30 634	45 512	Stracci	62 059	54 577
Fosforiti.....	1 326 063	1 322 588	Tegole comuni e marsigliesi, cremonesi e simili.....	99 968	77 759
Frumento	1 601 430	1 855 606	Terra refrattaria e da fonderia.	414 326	325 962
Frutta secca e fresca.....	278 944	401 717	Uova di pollame	12 310	12 754
Gesso in polvere	88 678	78 959	Uva fresca	58 919	88 759
Ghiaia, ciottoli (esclusi quelli di quarzo).....	222 086	185 984	Vetro (lastre e lavori).....	148 615	108 691
Ghisa in pani e lavori.....	536 126	430 004	Vino e mosto	863 053	936 458
Granturco.....	230 227	200 959	Zolfo (in pani, in polv. e miner.)	300 716	307 853
Lana naturale (sudicia o lavata); tessuti e filati di lana.	56 850	43 468	Zucchero	367 833	346 729
Legna da ardere e fascine di minuta legna.....	222 542	208 383	Capi	1 976 339	1 882 338
Legname comune in tronchi e segato.....	1 599 593	1 381 419	Bestiame vivo		
Legumi secchi.....	167 110	135 278			

C. Tramvie e filovie

1. Tramvie extraurbane

a. Numero e lunghezza delle linee al 31 dicembre 1938

Compartimenti (a)	Numero delle linee			Lunghezza delle linee (in km) (f)				
	in complesso	a vapore	a trazione elettrica	in complesso	a vapore		elettriche	
					a scartamento			
					normale	ridotto	normale	ridotto
Piemonte.....	34	7	27	513	120	159	165	69
Liguria.....	2	—	2	26	—	—	—	26
Lombardia.....	53	5	48	786	261	—	373	152
Venezia Tridentina.....	4	—	4	20	—	—	4	16
Veneto.....	16	3	13	363	80	29	206	48
Venezia Giulia e Zara..	2	—	2	(d) 12	—	—	—	(d) 12
Emilia.....	15	9	6	274	199	—	68	7
Toscana.....	17	6	11	160	26	35	66	33
Marche.....	3	—	3	28	—	—	11	17
Umbria.....	1	—	1	17	—	—	17	—
Lazio.....	7	—	7	76	—	—	76	—
Campania.....	20	—	20	160	—	—	111	49
Puglie.....	2	1	1	81	—	65	9	7
Calabria.....	1	—	1	(e) 6	—	—	(e) 6	—
Sicilia.....	2	—	2	29	—	—	—	29
Sardegna.....	2	—	2	17	—	—	—	17
Regno... (c)	181	31	150	2 568	686	288	1 112	482
31 dicembre 1937 (b)....	189	39	150	2 644	677	288	1 109	570
id. 1938 (b)....	192	42	150	2 689	736	288	1 155	510

(a) Non sono indicati i Compartimenti nei quali non esistono linee. — (b) Cifre rettificate. — (c) Di cui otto linee hanno anche automotrici a scoppio e undici hanno anche automotrici ad accumulatori. — (d) Di cui 0,805 km di funicolare. — (e) Di cui 0,889 km di funicolare. — (f) Lunghezza di esercizio computando una sola volta i tratti comuni a più linee.

b. Movimento e prodotto del traffico (a)

Anni	Treni — km — Migliaia	Viaggiatori		Merci	
		Numero	Prodotto	Quantità	Prodotto
		Migliaia	Migliaia di lire	Migliaia di t	Migliaia di lire
1934.....	35 566	137 149	122 484	1 950	17 526
1935.....	39 817	141 303	119 323	2 138	16 566
1936.....	38 833	148 646	122 098	2 004	18 249
1937.....	40 065	163 988	131 689	2 240	20 100
1938.....	39 400	168 180	137 909	2 200	17 600

(a) Cifre rettificate.

2. Tramvie urbane e filovie

Anni	Tramvie urbane (a)					Filovie				
	Linee (b) — N.	Lunghezza (b)		Viaggiatori		Linee (b) — N.	Lunghezza (b)		Viaggiatori	
		di costru- zione	di esercizio(c)	Numero	Prodotto		di costru- zione	di esercizio	Numero	Prodotto
		— km	— km	— Migliaia	— Migliaia di lire		— km	— km	— Migliaia	— Migliaia di lire
1934.....	399	1 088	2 051	1 366 760	459 587	9	72	72	8 425	4 806
1935.....	392	1 059	2 065	1 382 487	455 294	12	75	75	15 757	5 948
1936.....	385	1 101	2 103	1 397 722	476 940	18	72	93	32 008	10 957
1937.....	397	1 191	2 166	1 559 203	510 123	36	162	184	44 781	16 758
1938.....	390	1 277	2 103	1 484 002	490 657	50	249	285	116 774	41 406

(a) Sono state rettificate le cifre pubblicate nell'Annuario precedente. È da avvertire che negli ultimi anni, sono stati classificati urbani taluni tratti prima considerati extraurbani. — (b) Alla fine di ciascun anno. — (c) Computando i tratti comuni a più linee, tante volte quante sono tali linee.

D. Linee funicolari (a)

Anni	Numero e lunghezza				Movimento e prodotti del traffico							
	Funicolari terrestri		Funicolari aeree (b)		Funicolari terrestri				Funicolari aerec			
	N.	Lunghezza della linea inclinata (c) — Metri	N.	Lunghezza della linea inclinata (d) — Metri	Viaggiatori		Merci		Viaggiatori		Merci	
					N.	Prodotto	Quantità	Prodotto	N.	Prodotto	Quantità	Prodotto
					— Migliaia	— Migliaia di lire	— Tonnellate	— Migliaia di lire	— Migliaia	— Migliaia di lire	— Tonnellate	— Migliaia di lire
1934.....	32	24 679	14	28 339	15 362	7 364	3 774	181	605	2 196	926	92
1935.....	31	20 076	19	36 876	15 101	6 739	2 063	134	749	2 694	1 259	110
1936.....	31	20 076	19	36 876	15 422	7 033	2 681	141	989	3 460	1 933	128
1937.....	31	20 076	22	48 925	16 144	8 091	3 154	201	1 207	5 023	1 406	116
1938.....	31	20 076	24	51 755	17 940	8 120	3 419	231	1 255	5 125	1 429	124

(a) Sono state rettificate le cifre pubblicate nell'Annuario precedente. — (b) Non compresa la funivia Savona-San Giuseppe destinata esclusivamente al trasporto dei carboni per conto del relativo consorzio. — (c) Misurata lungo la rotaia. — (d) Misurata lungo la fune portante, trascurando le catenarie.

E. Servizi pubblici automobilistici

1. Servizi pubblici automobilistici extraurbani

Compartimenti	Anno 1937		Anno 1938					
	Numero delle linee	Lunghezza delle linee (a) km	Numero delle linee	Lunghezza delle linee (a) km	Vetture-km effettuate Migliaia	Viaggiatori		Prodotto per bagagli e pacchi agricoli Migliaia di lire
						Numero dei viaggiatori trasportati Migliaia	Prodotto Migliaia di lire	
Servizi extraurbani in complesso								
Piemonte	424	10 829	377	9 437	10 898	6 150	14 946	951
Liguria	168	4 169	166	3 980	6 780	7 275	14 128	235
Lombardia	485	16 283	496	19 685	13 757	8 875	35 610	781
Venezia Tridentina	114	6 373	120	5 207	2 388	1 217	6 698	409
Veneto	294	9 981	317	10 231	9 971	3 396	12 770	1 287
Venezia Giulia e Zara	91	5 244	88	4 711	5 136	4 864	14 042	660
Emilia	362	10 043	366	10 341	8 408	4 558	13 369	645
Toscana	300	10 772	275	10 331	8 020	5 352	15 502	1 181
Marche	153	(b) 4 026	152	4 217	4 231	1 756	5 575	685
Umbria	69	3 662	63	2 781	1 826	976	2 937	330
Lazio	217	9 166	240	9 865	7 932	3 327	14 470	568
Abruzzi e Molise	140	3 992	144	4 627	4 541	1 697	6 103	377
Campania	120	3 281	124	3 542	3 364	1 682	5 297	139
Puglie	144	2 817	148	3 610	3 928	2 916	7 619	172
Lucania	46	2 134	46	2 110	1 916	456	2 237	114
Calabria	109	3 180	109	3 115	2 478	754	3 020	70
Sicilia	183	9 399	181	7 395	6 578	4 734	14 514	293
Sardegna	146	8 126	129	6 236	4 297	1 967	8 164	555
Regno...	3 565	(b) 123 477	3 541	121 421	106 449	61 952	197 001	9 452

Servizi extraurbani definitivi e provvisori

Piemonte	333	5 894	317	5 871	10 475	6 018	14 086	933
Liguria	125	2 179	128	2 279	5 693	7 055	12 021	235
Lombardia	404	9 713	388	9 197	12 188	8 815	30 316	779
Venezia Tridentina	46	1 148	47	1 255	1 692	1 002	4 106	265
Veneto	239	6 393	257	6 986	9 632	3 290	11 817	1 253
Venezia Giulia e Zara	67	2 761	64	2 802	4 985	4 825	13 459	660
Emilia	325	7 795	327	7 770	7 984	4 416	12 400	621
Toscana	240	6 442	224	5 910	7 729	5 295	14 830	1 170
Marche	136	(b) 3 711	135	3 867	4 186	1 713	5 531	685
Umbria	55	1 753	52	1 796	1 801	953	2 891	330
Lazio	172	5 455	185	5 646	7 583	3 182	13 310	566
Abruzzi e Molise	137	3 785	140	4 019	4 527	1 696	6 082	377
Campania	106	2 728	112	2 834	3 207	1 621	4 721	139
Puglie	112	2 061	112	2 415	3 682	2 516	7 083	171
Lucania	44	2 101	44	2 040	1 915	454	2 232	114
Calabria	95	2 737	95	2 710	2 446	738	2 976	69
Sicilia	160	4 898	163	4 963	6 427	4 662	14 154	293
Sardegna	119	4 387	114	4 431	4 230	1 911	8 045	555
Regno...	2 915	(b) 75 939	2 904	76 791	100 382	59 960	180 060	9 215

Servizi extraurbani di gran turismo

Piemonte	49	4 324	33	2 786	323	92	608	14
Liguria	33	1 872	30	1 598	1 073	207	2 072	—
Lombardia	66	6 414	93	10 323	1 544	219	5 205	—
Venezia Tridentina	52	4 960	56	3 533	638	183	2 430	138
Veneto	33	2 901	29	2 305	215	25	618	26
Venezia Giulia e Zara	21	2 367	20	1 742	128	36	540	—
Emilia	20	1 935	23	2 290	349	89	818	18
Toscana	37	3 834	38	3 943	218	24	539	5
Marche	3	164	3	209	5	1	6	—
Umbria	12	1 887	10	977	19	7	29	—
Lazio	34	3 381	45	4 098	303	77	1 066	—
Abruzzi e Molise	2	206	4	608	14	1	21	—
Campania	9	485	10	685	152	58	568	—
Puglie	6	406	8	771	67	18	121	—
Lucania	1	10	2	70	1	2	5	—
Calabria	4	308	3	266	8	8	8	—
Sicilia	18	4 459	15	2 401	123	25	300	—
Sardegna	16	3 588	5	1 654	34	4	47	—
Regno...	416	43 501	427	40 259	5 214	1 076	15 001	201

(a) Lunghezza di esercizio. Per le linee ad anello, percorse in un sol senso, si computa la lunghezza del semi-anello.

(b) Cifra rettificata.

1. Servizi pubblici automobilistici extraurbani

Compartimenti	Anno 1937		Anno 1938					Prodotto per pacchi e pacchi agricoli — Migliaia di lire
	Numero delle linee	Lunghezza delle linee (a) — Km	Numero delle linee	Lunghezza delle linee (a) — Km	Vetture-Km effettuate — Migliaia	Viaggiatori		
						Numero dei viaggiatori trasportati — Migliaia	Prodotto — Migliaia di lire	
Servizi extraurbani stagionali								
Piemonte	42	611	27	780	100	40	252	4
Liguria	10	118	2	103	14	13	35	—
Lombardia	15	156	15	165	25	43	89	2 1/2
Venezia Tridentina	16	265	17	419	58	32	162	6
Veneto	22	687	31	940	124	81	335	8
Venezia Giulia e Zara	3	116	4	167	23	3	43	—
Emilia	17	313	16	281	75	53	151	6
Toscana	23	496	13	478	73	33	133	6
Marche	14	151	14	141	40	42	38	—
Umbria	2	22	1	8	6	16	17	—
Lazio	11	330	10	121	46	68	94	2
Abruzzi e Molise	1	1	—	—	—	—	—	—
Campania	5	70	2	23	5	3	8	—
Puglie	26	350	28	424	179	392	415	1
Lucania	1	23	—	—	—	—	—	—
Calabria	10	136	11	139	24	8	36	1
Sicilia	5	42	3	31	28	47	60	—
Sardegna	11	151	10	151	33	52	72	—
Regno...	234	4 037	210	4 371	853	916	1 940	38

(a) Vedasi la nota (a) alla pagina precedente.

2. Servizi pubblici automobilistici urbani nell'anno 1938

Compartimenti (a)	Numero delle linee	Lunghezza delle linee (b) — Km	Viaggiatori		Compartimenti (a)	Numero delle linee	Lunghezza delle linee (b) — Km	Viaggiatori	
			Numero — Migliaia	Prodotto — Migliaia di lire				Numero — Migliaia	Prodotto — Migliaia di lire
Piemonte	12	42	308	323	Abruzzi e Molise	12	62	995	408
Liguria	35	229	19 236	8 622	Campania	22	198	12 790	8 225
Lombardia	28	134	36 704	15 100	Puglie	4	18	2 680	1 210
Venezia Tridentina	11	34	285	226	Lucania	6	38	230	203
Veneto	25	110	1 920	1 114	Calabria	20	169	1 415	945
Venezia Giulia e Zara	23	90	7 420	3 241	Sicilia	32	370	16 326	9 633
Emilia	36	171	2 166	1 329	Regno...	455	2 800	238 082	120 373
Toscana	47	233	7 980	4 102	1937 (c) ...	468	2 729	238 439	122 161
Marche	25	102	329	483	1936 (c) ...	483	2 515	204 503	106 546
Umbria	17	86	1 800	998	1935 (c) ...	449	2 298	207 740	102 796
Lazio	100	714	125 498	64 211					

(a) Non è indicata la Sardegna, nella quale non esistono servizi pubblici automobilistici urbani. — (b) Vedasi la nota (a) alla pagina precedente. — (c) Cifre rettificate.

F. Autoveicoli

1. Autoveicoli che hanno pagato la tassa di circolazione nel 1937 (a)

Compartimenti	Auto-mobili private	Auto-mobili in servizio di piazza	Auto-mobili noleggio rimessa	Autobus	Auto-carri	Ri-morchi	Trattrici stradali	Motocicli a sè stanti	Motocarroz-zette e motofurgoncini	Autoseafl
Piemonte	33 208	764	1 403	202	10 667	873	6	20 682	3 846	90
Liguria	12 249	895	329	247	4 852	275	25	4 424	901	138
Lombardia	58 181	2 117	1 686	505	17 589	2 170	34	25 126	5 431	356
Venezia Tridentina	3 042	342	304	77	1 493	65	—	2 991	526	3
Veneto	19 586	402	1 092	239	6 309	1 058	14	12 076	875	326
Venezia Giulia e Zara	5 115	337	139	120	2 062	188	8	2 695	610	83
Emilia	23 573	1 131	722	162	8 906	1 498	12	17 249	1 588	19
Toscana	19 199	867	825	155	6 105	352	34	12 520	1 697	30
Marche	5 993	750	248	39	2 568	181	2	5 895	1 008	5
Umbria	3 570	112	221	33	1 241	23	—	3 688	280	1
Lazio	25 175	1 646	562	525	7 398	304	14	8 169	2 315	18
Abruzzi e Molise	3 282	239	501	38	1 689	43	—	1 815	235	3
Campania	11 030	759	749	183	3 752	82	6	2 272	626	67
Puglie	7 860	83	574	115	1 182	196	27	2 258	468	10
Lucania	546	10	144	16	230	3	12	260	36	—
Calabria	2 815	123	467	28	925	14	3	1 171	222	—
Sicilia	11 795	872	688	214	2 367	78	2	3 372	660	12
Sardegna	2 600	16	252	21	833	53	1	1 056	142	3
Regno...	248 819	11 465	10 906	2 919	79 168	7 456	200	127 719	21 466	1 164
1936	211 349	(b)	11 029	2 843	69 057	6 914	167	111 473	16 824	1 002
1935	218 224	11 644	13 509	3 027	79 085	10 213	(c) 196	123 116	16 033	1 248

(a) Notizie comunicate dal R. A. C. I. La presente statistica riguarda gli autoveicoli assoggettati alla tassa di circolazione: non vi sono pertanto compresi gli autoveicoli esenti da tassa elencati all'art. 14 della legge tributaria automobilistica 30 dicembre 1923, n. 3283. — (b) Le automobili in servizio di piazza furono esonerate dal pagamento della tassa per il 1936. — (c) Compresa una macchina stradale.

2. Autoveicoli iscritti nel Pubblico Registro Automobilistico al 31 dicembre 1938 (a)

Compartimenti	Auto- vetture	Autobus	Autocarri	Rimorchi	Trattrici stradali	Trattrici agricole	Macchine stradali	Motocarri	Motocicli
Piemonte	44 704	1 004	14 218	1 904	86	807	9	123	34 253
Liguria	17 444	634	6 888	666	64	6	7	129	6 575
Lombardia	73 472	1 326	22 857	4 177	217	4 023	12	558	41 925
Venezia Tridentina...	4 901	223	2 090	228	23	2	—	57	4 622
Veneto	26 900	681	9 655	2 163	77	2 096	17	115	18 871
Venezia Giulia e Zara.	7 687	256	2 873	438	66	56	1	30	4 765
Emilia	31 124	819	12 596	2 871	118	5 669	7	224	25 780
Toscana	24 668	728	8 397	827	86	1 579	5	156	17 048
Marche	8 738	414	3 274	440	12	147	2	63	9 033
Umbria	5 137	181	1 635	107	11	39	—	10	4 815
Lazio	35 731	1 203	11 068	786	56	919	6	270	12 285
Abruzzi e Molise.....	5 573	380	2 883	121	9	268	—	23	2 776
Campania	18 276	505	4 648	207	36	238	—	41	3 665
Puglia	11 943	334	2 076	401	52	1 182	3	54	3 039
Lucania	1 305	141	430	13	17	200	—	2	401
Calabria	5 208	247	1 692	68	18	255	5	17	1 861
Sicilia	18 238	644	3 836	190	53	650	48	116	4 923
Sardegna	4 049	240	1 450	119	16	283	3	39	1 583
Regno...	345 098	9 980	112 564	15 728	1 017	18 419	125	2 027	198 220
31 dicembre 1937	318 388	9 644	108 348	15 615	1 002	17 452	126	178 645	
id, 1936	295 055	9 764	106 219	17 000	1 006	16 680	126	158 664	

(a) Statistica compilata sulla base delle iscrizioni nel Pubblico Registro Automobilistico istituito presso il R. A. C. I. (Reale Automobile Club d'Italia). I dati relativi alle motoleggere e ai motoscafi, formano oggetto di una rilevazione annuale in base ai dati della riscossione delle tasse di circolazione degli autoveicoli e dei natanti a motore, poichè queste unità non sono soggette alla iscrizione nel P. R. A. (vedasi l'ultimo prospetto della pagina precedente).

Non tutti gli autoveicoli iscritti al P. R. A. sono soggetti alla tassa di circolazione, nè per tutti gli autoveicoli soggetti alla tassa essa viene sempre corrisposta, l'obbligo relativo dipendendo dall'effettiva circolazione dei veicoli. I dati pertanto risultanti dalla iscrizione al P. R. A. non possono concordare con quelli desunti dalla riscossione della tassa di circolazione (vedasi l'ultimo prospetto della pagina precedente).

3. Autoveicoli nuovi di fabbrica iscritti al P. R. A. dal 1934 al 1938

Anni	Autoveiture		Autobus		Autocarri		Rimorchi		Trattrici stradali		Trattrici agricole		Macchine stradali		Motocicli	
	Totale	di cui estere	Totale	di cui estere	Totale	di cui estere	Totale	di cui estere	Totale	di cui estere	Totale	di cui estere	Totale	di cui estere	Totale	di cui estere
1934.....	30 150	102	455	1	3 539	59	1 854	7	37	14	657	491	4	1	15 842	5 272
1935.....	25 243	42	549	—	3 772	12	1 136	2	38	9	526	345	5	2	12 251	1 172
1936.....	21 154	26	512	—	2 913	2	533	3	35	4	367	190	5	—	7 231	552
1937.....	34 208	35	626	1	4 850	13	907	1	48	10	622	309	1	1	10 339	440
1938.....	38 675	47	645	—	5 657	11	1 159	—	33	5	801	245	1	—	11 593	377

4. Autoveicoli azionati a gassogeno (a)

Anni	Autoveicoli						Autoveicoli che non hanno fruito dell'agevolazione tributaria perchè di tipo non approvato
	nuovi (b)			trasformati (c)			
	Autocarri	Autobus	Totale	Autocarri	Autobus	Totale	
1936.....	34	52	86	169	183	352	155
1937.....	20	7	27	54	60	114	32
1938.....	1	41	42	46	221	267	21

(a) Notizie comunicate dall'Ispektorato Generale delle Ferrovie, tramvie e automobili. I dati sugli autoveicoli nuovi sono compresi fra i dati degli autoveicoli iscritti al P. R. A.

(b) Autoveicoli nuovi, appositamente costruiti, ai quali è concessa l'esenzione dalla tassa di circolazione per un periodo di cinque anni, a sensi della legge 27 dicembre 1934, n. 2283.

(c) Autoveicoli trasformati per il funzionamento a gassogeno, ai quali è consentita la riduzione del 30 % della potenza tassabile, alla condizione che concorrano per essi i requisiti indicati dalla legge citata nella nota precedente.

5. Patenti civili di guida vidimate negli anni dal 1935 al 1938 (a)

Anni	Patenti di guida						
	di 1° grado	di 2° e 3° grado	Totale	di 1° grado	di 2° e 3° grado	Totale	In complesso
	vidimate a maschi			vidimate a femmine			
1935.....	217 910	249 204	467 114	13 559	429	13 988	481 102
1936.....	214 439	214 972	429 411	14 552	385	14 937	444 348
1937.....	235 066	234 948	470 014	15 571	412	15 983	485 997
1938.....	257 957	259 447	517 404	18 468	305	18 773	536 177

(a) Dati comunicati dal R. A. C. I.

G. Velocipedi e veicoli a trazione animale in circolazione nel 1937 (a)

Compartimenti	Velocipedi	Veicoli a trazione animale	Carri agricoli	Compartimenti	Velocipedi	Veicoli a trazione animale	Carri agricoli
Piemonte.....	717 590	82 116	62 706	Campania.....	36 362	33 201	22 232
Liguria.....	87 929	9 203	4 426	Puglie.....	97 283	63 283	34 774
Lombardia.....	1 193 297	133 051	39 630	Lucania.....	1 559	2 546	1 866
Venezia Tridentina.....	75 121	4 109	12 134	Calabria.....	10 873	10 975	3 878
Veneto.....	603 409	64 609	28 747	Sicilia.....	51 168	35 043	42 211
Venezia Giulia e Zara..	71 866	4 519	7 103	Sardegna.....	29 098	15 002	18 995
Emilia.....	842 081	92 715	34 467	Regno...	4 504 861	678 171	418 572
Toscana.....	387 033	56 571	35 249				
Marche.....	110 025	31 387	22 011				
Umbria.....	48 418	7 567	5 997				
Lazio.....	109 972	16 014	20 115	1936.....	4 047 640	651 384	398 399
Abruzzi e Molise.....	31 777	16 260	22 031	1935.....	3 982 851	676 383	428 626

(a) Notizie comunicate dal R. A. C. I.

H. Strade statali (a)

Lunghezza della rete e consistenza tecnica delle carreggiate al 31 dicembre 1938

Compartimenti della viabilità statale (b)	Lunghezza della rete — Km	Superficie delle carreggiate — Migliaia di m²	Carreggiate a macadam e vecchie pavimentazioni da rifare		Carreggiate a macadam protetto				Carreggiate a pavimentazione speciale			
			Carreggiate a macadam e vecchie pavimentazioni da rifare		e eseguite		In corso di esecuzione o già autorizzate		e eseguite		In corso di esecuzione o già autorizzate	
			Km	Migliaia di m²	Km	Migliaia di m²	Km	Migliaia di m²	Km	Migliaia di m²	Km	Migliaia di m²
Piemonte.....	1 452	9 225	332	1 974	1 050	6 773	24	144	43	310	3	24
Liguria.....	446	3 083	25	157	376	2 631	41	273	4	22	—	—
Lombardia.....	1 063	6 742	106	539	804	5 119	7	39	144	1 033	2	12
Venezia Trid. e Cadore	1 196	6 742	550	2 880	532	3 477	42	258	22	127	—	—
Veneto.....	764	4 955	38	278	709	4 553	—	—	17	124	—	—
Venezia Giulia e Friuli	1 150	7 326	367	2 081	663	4 508	103	613	17	124	—	—
Emilia e Romagna....	1 142	7 462	179	854	923	6 320	22	151	18	137	—	—
Toscana.....	1 435	8 800	364	2 051	982	6 145	39	259	37	255	13	90
Lazio e Umbria.....	1 603	9 867	163	907	1 180	7 297	204	1 324	56	339	—	—
Marche e Abruzzi.....	1 661	10 029	886	5 128	708	4 493	59	357	8	51	—	—
Campania e Molise....	1 356	8 104	638	3 405	538	3 480	88	493	91	718	1	8
Puglie e Lucania.....	2 239	12 281	1 182	6 224	1 005	5 732	—	—	52	325	—	—
Calabria.....	1 805	8 708	1 213	5 448	481	2 682	94	473	18	105	—	—
Sicilia.....	2 051	10 127	215	1 048	1 798	8 832	—	—	38	247	—	—
Sardegna.....	1 439	8 284	1 004	5 702	374	2 227	60	345	1	10	—	—
Regno...	20 803	121 735	7 282	38 676	12 173	74 269	783	4 729	566	3 927	19	134
31 dicembre 1937...	20 643	120 628	7 865	42 081	11 825	72 551	403	2 210	545	3 748	5	38
» 1938...	20 636	119 757	8 498	44 959	10 942	67 204	663	3 942	528	3 606	7	46

(a) Notizie comunicate dall'Azienda Autonoma Statale della Strada. — (b) È da avvertire che la circoscrizione dei Compartimenti della viabilità statale non coincide con quella dei Compartimenti geografici.

I. Incidenti stradali

1. Incidenti stradali avvenuti in tutto il Regno nel 1938 (a)

a. Incidenti stradali classificati in relazione ai veicoli che vi furono coinvolti

Veicoli	Autovetture private	Autovetture pubbliche	Autobus	Autocarri	Autotreni	Motocicli	Altri autoveicoli	Veicoli a trazione animale	Velocipedi	Trams o filobus	Treni	Pedoni	Ostacoli fissi	Ribaltamenti	Incidenti diversi
Autovetture private	722	121	96	321	123	1 038	25	337	3 968	109	19	5 265	341	553	160
Autovetture pubbliche ..		14	22	24	11	81	2	30	257	14	—	402	19	24	14
Autobus			5	21	4	61	6	28	146	17	—	266	18	24	153
Autocarri				51	27	294	9	156	720	105	12	872	39	93	113
Autotreni					14	55	—	80	212	23	4	145	10	53	30
Motocicli						178	14	195	831	70	8	1 288	253	433	284
Altri autoveicoli							—	7	24	8	2	55	2	5	6
Veicoli a trazione animale								19	237	88	25	489	7	73	340
Velocipedi									705	290	12	2 644	164	1 230	1 299
Trams o filobus										112	—	892	1	3	720
Altri veicoli										19	—	238	2	—	15

b. Incidenti secondo i mesi e i giorni della settimana

Mesi	Lunedì	Martedì	Mercoledì	Giovedì	Venerdì	Sabato	Domenica	Totale
Gennaio	309	229	239	232	215	274	277	1 775
Febbraio	267	237	220	261	211	244	264	1 704
Marzo	322	359	409	370	335	381	319	2 495
Aprile	420	313	340	319	387	423	389	2 591
Maggio	499	440	357	391	335	351	447	2 820
Giugno	400	418	474	497	389	413	395	2 986
Luglio	460	414	416	424	481	505	514	3 214
Agosto	556	561	529	430	433	507	418	3 434
Settembre	445	386	378	492	407	438	367	2 913
Ottobre	480	357	372	381	318	498	410	2 816
Novembre	359	436	385	327	343	381	306	2 537
Dicembre	244	269	258	319	306	363	221	1 980
Totale...	4 761	4 419	4 377	4 443	4 180	4 778	4 327	31 285

c. Incidenti distinti per cause

Cause	Incidenti causati da					Totale	Incidenti dovuti ad inosservanza delle norme sulla circolazione stradale da parte del conducente	Incidenti dovuti ad atti di imprudenza da parte del pedone
	veicoli			pedoni	persone trasport.			
	auto-veicoli	velocipedi	altri veicoli					
Inosservanza a norme della circolazione stradale da parte del conducente o del pedone	6 040	3 679	865	1 430	—	12 014	Velocità pericolosa. 4 464	Direzione indecisa 429
Condizioni fisiche e psichiche	197	173	55	73	13	511	Non manteneva la propria mano ... 2 277	Stava distratto. 758
Atti di imprudenza...	1 425	2 094	408	5 590	705	10 222	Non dava la dovuta precedenza ... 1 345	Traversava improvvisamente 3 288
Difetti od avarie del veicolo	353	268	36	—	—	657	Sorpassava senza essersi assicurata la via libera..... 1 062	Giocava sulla strada..... 450
Altre cause	1 504	1 501	541	394	70	4 010	Altre inosservanze. 1 436	Tentava passare avanti a veicolo in moto ... 282
Cause ignote	—	—	—	—	—	3 851		Altri atti di imprudenza 383
Totale...	9 519	7 715	1 905	7 487	788	(b) 31 285	Totale... 10 584	Totale... 5 590

(a) La statistica degli incidenti stradali avvenuti in tutto il Regno è stata iniziata a decorrere dal 1° gennaio 1934 dal R. A. C. I d'intesa con l'Istituto Centrale di Statistica. — (b) Il totale non concorda con la somma orizzontale delle cifre parziali perchè in queste ultime non figurano gli incidenti di causa ignota.

1. Incidenti stradali avvenuti in tutto il Regno nel 1938

d. Incidenti e infortunati classificati secondo l'ora nella quale avvennero gli infortuni

Ore	Incl- denti	Infortunati		Ore	Incl- denti	Infortunati		Ore	Incl- denti	Infortunati	
		Morti	Feriti			Morti	Feriti			Morti	Feriti
0-1	260	41	337	9-10.....	1 643	96	1 897	18-19.....	1 825	127	2 062
1-2	117	18	164	10-11.....	1 731	87	1 895	19-20.....	1 437	104	1 622
2-3	86	19	207	11-12.....	1 751	74	1 924	20-21.....	944	60	1 098
3-4	71	14	92	12-13.....	1 533	73	1 765	21-22.....	618	55	712
4-5	88	22	117	13-14.....	1 536	92	1 862	22-23.....	422	54	541
5-6	213	24	271	14-15.....	1 707	124	1 965	23-24.....	257	32	328
6-7	531	60	609	15-16.....	1 865	124	2 168	Ora ignota ...	5 989	721	6 527
7-8	1 089	76	1 257	16-17.....	2 036	139	2 360				
8-9	1 326	77	1 577	17-18.....	2 190	177	2 523	Totale...	31 265	2 490	35 880

e. Infortunati classificati secondo la qualità delle persone
e secondo il mese e l'esito dell'infortunio

Infortunati	Gen.	Febr.	Mar.	Apr.	Magg.	Giù.	Lug.	Ag.	Sett.	Ott.	Nov.	Dic.	Totale
	Conducenti.....	54	55	65	71	80	101	119	161	118	108	101	67
feriti	830	808	1 221	1 280	1 443	1 605	1 822	1 856	1 508	1 470	1 186	883	15 890
Totale	884	863	1 286	1 351	1 523	1 706	1 941	2 017	1 622	1 578	1 267	950	16 988
Persone trasportate.	22	13	28	18	28	29	46	55	34	58	20	20	369
morte	479	324	553	604	637	699	785	929	641	754	780	493	7 858
ferite	501	337	581	622	663	728	811	984	675	812	800	513	8 027
Totale	60	59	87	89	84	83	96	95	117	78	98	77	1 023
Pedoni.....	771	711	1 043	1 091	1 154	1 129	1 132	1 196	1 099	1 090	1 051	865	12 532
feriti	831	770	1 130	1 180	1 238	1 212	1 228	1 291	1 216	1 168	1 149	942	13 355
Totale	136	127	180	178	190	213	261	311	267	244	219	164	2 490
Infortunati in com- plesso	2 080	1 843	2 817	2 975	3 234	3 433	3 719	3 981	3 246	3 314	2 997	2 241	35 880
Totale	2 216	1 970	2 997	3 153	3 424	3 646	3 980	4 292	3 513	3 558	3 216	2 405	38 370
di cui:													
Maschi ...	117	107	140	137	151	163	208	242	217	204	180	140	2 006
feriti	1 887	1 487	2 201	2 311	2 548	2 686	2 957	3 148	2 638	2 588	2 356	1 754	28 341
Totale	1 804	1 574	2 341	2 448	2 699	2 849	3 165	3 390	2 855	2 792	2 536	1 894	30 347
Femmine...	19	20	40	41	39	50	53	69	50	40	39	24	484
morte	393	376	616	664	686	747	782	833	608	726	641	487	7 539
ferite	412	396	656	705	725	797	815	902	658	766	680	511	8 023
Totale													

f. Infortunati classificati secondo la qualità delle persone,
il sesso e l'esito dell'infortunio

Infortunati		Conducenti	Persone trasportate	Pedoni	Totale
		Morti	maschi.....	1 017	268
	femmine.....	81	101	302	484
	Totale...	1 098	369	1 023	2 490
Feriti	maschi.....	14 834	5 266	8 241	28 341
	femmine.....	1 056	2 392	4 091	7 539
	Totale...	15 890	7 658	12 332	35 880
Complesso	maschi.....	15 851	5 534	8 962	30 347
	femmine.....	1 137	2 493	4 393	8 023
	Totale...	16 988	8 027	13 355	38 370

g. Infortunati classificati per gruppi di età

Gruppi di età	Morti	Feriti	Totale	Gruppi di età	Morti	Feriti	Totale
fino a 6 anni ...	148	1 374	1 522	oltre 60 anni	335	2 596	2 931
da 7 a 15 " ...	274	4 176	4 450	età ignota	239	3 348	3 587
" 16 a 25 " ...	370	7 140	7 510				
" 26 a 60 " ...	1 124	17 246	18 370	Totale	2 490	35 880	38 370

2. Incidenti stradali avvenuti nel 1938 nella « zona urbana » di 20 principali città (a)

Città	Incid- denti	Infortunati		Città	Incid- denti	Infortunati		Città	Incid- denti	Infortunati	
		Morti	Feriti			Morti	Feriti			Morti	Feriti
Barl	226	5	246	Livorno	218	5	240	Roma	4 617	67	4 952
Bergamo	64	2	69	Messina	71	5	83	Torino	1 140	38	1 280
Bologna	394	19	453	Milano	3 890	41	4 314	Trieste	584	8	635
Brescia	178	5	193	Napoli	1 523	38	1 688	Udine	129	8	137
Catania	201	7	206	Padova	125	1	134	Venezia	129	13	135
Firenze	1 265	27	1 352	Palermo	588	9	639	Verona	259	2	268
Genova	1 275	36	1 339	Perugia	27	2	30				

(a) « Zona urbana » è la parte del territorio comunale più intensamente abitata ed entro la quale la rilevazione e l'analisi degli incidenti stradali è affidata all'Ufficio Statistico Comunale.

L. Linee di navigazione interna nell'anno 1938

Servizi di navigazione	Linee in esercizio						Movimenti e prodotti				
	N.	Lun- ghezza di esercizio — km	Per- sonale in servizio — N.	Materiale natante			Imbar- cazioni-km — Migliaia	Viaggatori		Merchi	
				Piro- scafi e Moto- navi — N.	Moto- scafi — N.	Altri tipi di natanti — N.		Numero del viag- gatori traspor- tati — Migliaia	Pro- dotto — Migliaia di lire	Quantità di merci traspor- tate — Tonnellate	Prodotto — Migliaia di lire
Lago d'Orta	1	15,7	4	—	—	2	28	16	33	—	—
Lago di Como	3	86,0	195	21	3	26	488	1 131	3 342	16 371	322
Lago Maggiore	3	72,4	222	17	—	20	322	1 391	3 384	12 708	728
Lago di Lugano	2	18,1	28	8	—	—	48	47	168	87	5
Lago d'Iseo	1	30,0	57	4	—	29	101	133	202	165 741	1 021
Lago di Garda	1	149,1	100	9	—	10	239	286	1 104	6 910	204
Laguna di Marano	1	9,0	3	—	2	—	5	5	13	6	..
Laguna di Grado	2	18,0	5	—	5	—	2	2	9	—	—
Lago Trasimeno	1	34,0	6	—	3	—	29	8	2	31	2
Totale...	15	432,3	620	59	15	85	1 262	3 019	8 257	201 854	2 282
1937 (a)	15	428,5	646	59	18	75	1 364	3 090	8 095	279 549	3 224
1936 (a)	16	431,0	626	58	21	73	1 290	2 716	6 816	247 983	2 761
1935 (a)	17	435,5	620	58	18	60	1 419	2 564	6 638	188 658	2 598

(a) Cifre rettificate.

M. Marina mercantile

1. Notizie retrospettive dal 1891 in poi (a)

Anni (31 dic.)	Navi a vela		Navi a propulsio- ne meccanica (b)		Anni (31 dic.)	Navi a vela		Navi a propulsio- ne meccanica (b)	
	N.	Tonnellate di stazza netta (c)	N.	Tonnellate di stazza netta (c)		N.	Tonnellate di stazza netta (c)	N.	Tonnellate di stazza netta (c)
1891	6 312	625 812	305	199 945	1916	4 464	261 769	659	1 035 702
92	6 308	609 821	316	201 443	17	4 084	218 498	559	895 668
93	6 341	588 268	327	208 193	18	—	—	448	698 933
94	6 231	571 605	328	207 530	19	—	—	408	631 822
95	6 166	555 569	345	220 508	20	—	—	495	835 030
1896	6 002	527 554	351	237 727	1921	—	—	603	1 075 200
97	5 872	526 827	366	259 817	22	—	—	856	1 508 708
98	5 764	537 642	384	277 520	23	—	—	880	1 635 950
99	5 665	558 224	409	314 830	24	3 432	191 182	1 304	1 588 589
900	5 511	568 164	446	376 844	25	3 216	168 255	1 370	1 763 944
1901	5 337	575 207	471	424 711	1926	3 089	154 809	1 410	1 877 366
02	5 205	570 403	485	448 404	27	3 000	151 793	1 424	1 946 209
03	5 153	584 223	501	460 535	28	2 827	143 952	1 454	2 009 690
04	5 083	570 355	513	462 259	29	2 690	135 383	1 396	1 918 073
05	5 020	541 171	514	484 432	30	2 629	127 583	1 434	1 990 366
1906	4 981	503 260	548	497 537	1931	2 562	120 741	1 443	2 043 273
07	4 874	468 674	589	526 586	32	2 482	119 837	1 407	2 050 743
08	4 701	453 324	626	566 738	33	2 353	115 820	1 342	1 867 442
09	4 723	439 941	680	631 252	34	2 261	112 249	1 301	1 775 776
10	4 741	432 690	718	674 497	35	2 197	108 531	1 295	1 847 753
1911	4 713	410 991	757	696 994	1936	2 093	103 576	1 284	1 832 487
12	4 693	374 835	839	762 274	37	2 161	101 606	1 335	1 876 316
13	4 696	355 963	931	876 885	38	2 263	98 699	1 346	1 940 403
14	4 773	348 959	949	933 156					
15	4 737	332 262	644	934 396					

(a) Dall'anno 1924 in poi le notizie si riferiscono al Regno entro gli attuali confini. — (b) Dal 1915 al 1918 non furono computati i piroscafi di stazza netta inferiore a 250 tonnellate e dal 1918 al 1923, non furono computati quelli di stazza netta inferiore a 50 tonnellate. — (c) Il tonnellaggio di stazza netta era determinato fino al 1905 col sistema Moorsom. Con legge 21 dicembre 1905, n. 590, fu adottato il metodo inglese stabilito dal « Merchant Shipping Act ». Le navi nazionali entro un anno dall'entrata in vigore del Regolamento dovevano essere tutte ristazate; questo termine fu prorogato di un anno e cioè fino al 10 febbraio 1908.

2. Consistenza del naviglio mercantile al 31 dicembre 1938

Compartimenti marittimi	Navi					
	in totale		a vela		a propulsione meccanica	
	N.	Tonnellate di stazza lorda	N.	Tonnellate di stazza lorda	N.	Tonnellate di stazza lorda
Ripartizione per Compartimenti marittimi (a)						
Genova	681	1 968 821	141	19 761	540	1 949 060
La Spezia	36	17 130	18	2 307	18	14 823
Viareggio	142	21 398	118	20 800	24	598
Livorno	166	16 531	105	4 884	61	11 647
Roma	72	50 623	28	1 411	44	49 212
Napoli	204	296 038	50	1 905	154	294 133
Torre del Greco	149	41 665	126	5 465	23	36 200
Bari	356	29 493	340	7 731	16	21 762
Venezia	90	178 939	21	1 146	69	177 793
Trieste	193	533 170	50	3 358	143	529 812
Fiume	52	65 624	15	843	37	64 781
Catania	36	15 718	13	579	23	15 139
Trapani	234	23 051	195	13 055	39	9 996
Palermo	57	78 663	25	850	32	77 813
Altri Compartimenti marittimi	1 141	97 005	1 018	54 877	123	42 128
Totale...	3 609	3 433 869	2 263	138 972	1 346	3 294 897
31 dicembre 1937	3 496	3 327 622	2 161	138 418	1 335	3 189 204
Id. 1936	3 377	3 250 281	2 095	138 271	1 284	3 112 010

Classificazione per anni di costruzione del naviglio al 31 dicembre 1938

Precedenti al 1891	255	56 535	174	9 976	81	46 559
dal 1891 » 1895	192	49 071	148	8 914	44	40 157
» 1896 » 1900	181	75 807	118	4 496	63	71 311
» 1901 » 1905	339	202 890	218	16 820	121	186 070
» 1906 » 1910	460	298 751	308	15 122	152	283 629
» 1911 » 1915	406	524 583	201	15 649	205	508 934
» 1916 » 1920	410	778 073	186	30 637	224	747 436
» 1921 » 1925	531	712 234	324	19 395	207	692 839
» 1926 » 1930	341	594 469	188	5 554	153	588 915
» 1931 » 1935	323	118 223	259	7 895	64	110 328
» 1936 » 1938	171	23 233	139	4 514	32	18 719

(a) Sono stati indicati i Compartimenti che al 31 dicembre 1938 avevano iscritte complessivamente navi per oltre 15 000 tonnellate di stazza lorda.

3. Classificazione delle navi a propulsione meccanica secondo l'impiego

(Al 31 dicembre 1938)

Impiego	N.	Tonnellaggio		Impiego	N.	Tonnellaggio	
		lordo	netto			lordo	netto
Navigazione libera di lungo corso per trasporto di passeggeri	13	364 375	180 646	Navigazione da diporto	24	3 018	1 526
Navigazione libera di lungo corso per trasporto di merci	355	1 840 812	1 171 228	Servizio di rimorchio, di pilotaggio, ecc.	252	23 147	6 647
Navigazione libera di gran cabotaggio	94	116 011	63 286	Servizi dell'Amministrazione dei Lavori Pubblici, della Guerra, delle Comunicazioni, ecc.	18	45 566	24 026
Navigazione libera nel Mediterraneo	137	100 210	54 252	Servizi di pesca	182	17 907	6 913
Navigazione libera nello Stato	68	10 019	6 035	Navi in corso di demolizione	4	23 664	14 751
Navigazione sovvenzionata (servizi postali e commerciali)	199	750 168	411 093	Totale...	1 346	3 294 897	1 940 403

4. Navi di bandiera nazionale munite di impianto frigorifero (a)

(Al 31 dicembre 1938)

Agente frigorifero	Numero delle navi	Stazza lorda Tonnellate	Macchinario refrigerante		Celle frigorifere	
			Numero dei gruppi	Potenzialità impianto frigorifero in frigorifero ora	Numero	Capacità in m ³
Anidride carbonica	111	915 910	195	12 372 265	617	148 180
Anidride solforosa	17	51 195	29	72 000	62	613
Ammoniaca	5	29 461	6	110 700	27	681
Cloruro di metile	1	3 311	2	25 000	3	129
Totale...	134	999 877	232	12 579 965	709	149 603

(a) Dati forniti dal « Registro Italiano Navale ».

5. Barche e battelli addetti alla pesca al 31 dicembre 1938 (a)

Compartimenti marittimi			Compartimenti marittimi			Compartimenti marittimi		
N.	Tonnellaggio		N.	Tonnellaggio		N.	Tonnellaggio	
Imperia	322	433	Pizzo	466	708	Cagliari	1 151	2 237
Savona	574	929	Reggio di Calabria	1 222	1 848	Terranova Pausania	2 789	1 434
Genova	1 103	4 456	Taranto	1 028	1 424	Messina	2 857	6 412
La Spezia	601	1 235	Brindisi	1 019	1 568	Catania	1 429	2 648
Viareggio	242	1 018	Bari (Molfetta)	2 904	8 881	Siracusa	1 124	2 879
Livorno	655	6 609	Ancona	2 016	7 161	Porto Empedocle	1 082	4 409
Portoferraro	266	367	Rimini	1 047	6 144	Trapani	1 506	3 560
Civitavecchia	165	493	Ravenna	634	1 658	Palermo	1 609	2 912
Roma	309	799	Chioggia	1 734	6 688			
Gaeta	834	1 711	Venezia	1 593	2 201			
Napoli	3 724	6 047	Trieste	1 842	3 185	Totale...	89 901	99 830
Torre del Greco	557	2 469	Pola (Lussinpiccolo)	1 173	1 866			
Castellammare di Stabia	696	864	Fiume	436	982	31 dic. 1937...	40 353	101 153
Salerno	1 078	1 375	Zara	114	220	Id. 1936...	42 031	105 540

(a) Barche e battelli a vela ed a propulsione meccanica in complesso.

6. Navi in disarmo nei porti del Regno

(Alla fine di ciascun anno)

Motivo del disarmo	1938	1937	1936	Motivo del disarmo	1938	1937	1936
1. Per ragioni economiche (a):				3. Per ragioni diverse (c):			
Fino a 500 Tonnellate { Navi	88	81	100	Fino a 500 Tonnellate { Navi	61	61	34
{ Tonnellate lorde	8 748	6 542	7 138	{ Tonnellate lorde	4 583	4 544	3 223
Oltre 500 Tonnellate. { Navi	25	8	23	Oltre 500 Tonnellate { Navi	3	3	2
{ Tonnellate lorde	75 486	16 330	69 461	{ Tonnellate lorde	2 674	44 860	1 302
TOTALE... { Navi	113	89	123	TOTALE... { Navi	64	64	36
{ Tonnellate lorde	84 234	22 872	76 599	{ Tonnellate lorde	7 257	49 404	4 525
2. Per ragioni tecniche (b):				4. In complesso:			
Fino a 500 Tonnellate { Navi	64	67	65	Fino a 500 Tonnellate { Navi	213	209	199
{ Tonnellate lorde	6 493	8 593	7 062	{ Tonnellate lorde	19 824	19 679	17 423
Oltre 500 Tonnellate. { Navi	22	13	7	Oltre 500 Tonnellate { Navi	50	24	32
{ Tonnellate lorde	65 494	42 055	22 477	{ Tonnellate lorde	143 654	103 245	93 240
TOTALE... { Navi	86	80	72	TOTALE... { Navi	263	233	231
{ Tonnellate lorde	71 987	50 648	29 539	{ Tonnellate lorde	163 478	122 924	110 663

(a) Per mancanza di noli o di traffico. — (b) Per riparazioni, trasformazioni, pulizia carena, motore, ecc. — (c) Per trattative vendita, sequestro giudiziario, riserva, fine campagna pesca, ecc.

7. Personale della marina mercantile al 31 dicembre 1938

Gradi e qualità degli iscritti	Iscritti	Gradi e qualità degli iscritti	Iscritti
Prima categoria		Medici di bordo	
Capitani	106	Commissari di bordo ed allievi	204
{ superiori	5 162	Radiotelegrafisti	1 550
{ di lungo corso	582	Pescatori d'alto mare ed all'estero	2 919
{ di gran cabotaggio	385	Personale di camera e cucina	13 964
Allievi ufficiali di coperta	680	Totale della 1ª categoria...	242 465
Scrivani	4 950	Seconda categoria	
Padroni	4 783	Ingegneri navali	294
Marinai autorizz. al piccolo traffico ed alla pesca	9 958	Costruttori navali	202
Capi barca	160 431	Maestri d'ascia e calafati	17 375
Marinai e mozzi	5 047	Operai addetti alle costruzioni in ferro	9 442
Macchinisti	373	Pescatori	292 228
Motoristi navali	179	Capi barca pel traffico locale	16 314
Allievi ufficiali di macchina	493	Barcaioli	74 482
Motoristi patentati	2 904	Piloti pratici	178
Motoristi autorizzati	1 306	Motoristi autorizzati	195
Motoristi	2 701	Totale della 2ª categoria...	410 710
Fuochisti autorizzati e macchinisti in III ex A. U.	136	Totale generale...	653 175
Meccanici per la pesca	1 385	31 dicembre 1937...	673 637
Operai meccanici	22 000	Id. 1936...	675 209

8. Sinistri marittimi (a)

Anni	Navi colpite da sinistri						Numero complessivo della gente di mare perita in naufragio
	Totale		Navi a vapore e a motore		Navi a vela		
	N.	Tonnellate di stazza lorda	N.	Tonnellate di stazza lorda	N.	Tonnellate di stazza lorda	
1934	31	15 074	7	12 429	24	2 645	37
1935	34	19 125	8	17 596	26	1 529	27
1936	20	7 837	6	6 969	14	868	72
1937	41	34 495	11	32 601	30	1 894	85
1938	28	20 118	5	17 603	23	2 515	52

(a) In questo prospetto sono indicati i sinistri di navi nazionali, avvenuti sia nelle acque dello Stato, sia in alto mare e all'estero seguiti da perdita completa della nave. E da avvertire inoltre che le cifre relative al tonnellaggio dei bastimenti ed al numero delle persone perite non sono sempre complete.

N. Navigazione marittima (*)

1. Notizie retrospettive dal 1881 in poi (a)

Anni — Medie annue	Tonnellate di stazza netta delle navi entrate e uscite (in migliaia)			Tonnellate di merce sbarcata e imbarcata (b) (in migliaia)			Anni — Medie annue	Tonnellate di stazza netta delle navi entrate e uscite (in migliaia)			Tonnellate di merce sbarcata e imbarcata (b) (in migliaia)		
	con bandiera italiana	con bandiera estera	in com- plesso	con bandiera italiana	con bandiera estera	in com- plesso		con bandiera italiana	con bandiera estera	in com- plesso	con bandiera italiana	con bandiera estera	in com- plesso
1881-85...	20 724	14 103	34 827	5 757	4 681	10 438	1916.....	40 886	14 189	55 075	15 003	10 152	25 155
1886-90...	25 429	15 410	40 839	6 766	6 927	13 693	17.....	22 155	9 623	31 778	9 851	8 002	17 853
1891.....	32 050	14 870	46 900	6 985	6 672	13 657	18.....	16 195	10 433	26 628	7 373	9 396	16 769
92.....	31 476	14 864	46 340	7 528	6 737	14 265	19.....	29 035	19 202	48 237	8 415	10 821	19 238
93.....	33 922	17 088	51 010	7 063	6 150	13 213	20.....	36 424	21 967	58 391	9 819	8 714	18 533
94.....	37 774	19 480	57 254	6 387	7 243	13 640	1916-20...	28 939	15 083	44 022	10 092	9 417	19 509
95.....	35 506	20 184	55 690	6 840	7 612	14 452	1921.....	64 620	19 610	84 130	12 329	7 851	20 180
1891-95...	34 142	17 297	51 439	6 962	6 883	13 845	22.....	74 122	22 185	96 307	13 821	9 659	23 480
1896.....	32 484	20 988	53 472	6 893	7 602	14 495	23 (a)...	72 717	24 392	97 109	16 630	10 885	27 510
97.....	34 945	22 115	57 060	7 110	7 966	15 076	24.....	80 083	28 874	108 957	18 357	13 453	31 816
98.....	36 519	22 964	59 483	7 526	8 307	15 833	25.....	89 784	30 429	120 213	21 318	12 999	34 317
99.....	38 309	22 161	60 470	8 328	8 349	16 677	1926.....	100 106	27 588	127 694	22 480	10 256	32 736
900.....	38 473	21 783	60 256	9 003	7 895	16 898	27.....	104 343	31 185	135 528	23 049	12 126	35 175
1896-900..	36 146	22 002	58 148	7 772	8 024	15 796	28.....	113 209	32 852	146 061	23 853	12 925	36 778
1901.....	39 216	23 464	62 680	8 627	8 571	17 198	29.....	122 479	32 832	155 311	25 617	12 726	38 343
02.....	42 913	25 964	68 877	9 307	9 442	18 749	30.....	125 339	33 914	159 253	23 868	13 100	36 968
03.....	45 365	27 584	72 949	9 487	9 953	19 420	1926-30...	113 095	31 674	144 769	23 773	12 227	36 000
04.....	47 105	29 907	77 012	9 516	9 843	19 359	1931.....	127 113	32 502	159 615	21 297	12 205	33 502
05.....	49 204	31 578	80 782	9 499	10 438	19 937	32.....	130 102	31 864	161 466	20 050	11 023	31 073
1901-05...	44 761	27 699	72 460	9 287	9 646	18 933	33.....	139 649	32 606	172 255	22 052	11 621	33 673
1906.....	48 273	35 196	83 469	10 504	12 784	23 288	34.....	146 674	36 992	183 268	25 631	14 142	39 773
07.....	48 828	36 248	85 076	10 624	12 977	23 601	35.....	140 997	36 357	177 354	26 154	15 485	41 639
08.....	52 847	37 273	90 120	11 730	12 713	24 443	1931-35...	136 847	33 964	170 811	23 037	12 895	35 932
09.....	53 668	40 197	93 865	11 970	14 590	26 560	1936.....	140 638	21 924	162 562	27 816	8 579	36 395
10.....	62 766	39 635	102 391	12 908	14 668	27 576	37.....	149 172	26 609	175 781	33 535	10 260	43 797
1906-10...	53 274	37 710	90 984	11 547	13 547	25 094	38.....	159 389	26 986	185 375	35 791	8 026	43 815
1911.....	71 870	40 269	112 139	13 901	15 625	29 526							
12.....	70 844	42 880	113 724	15 200	16 771	31 971							
13.....	72 358	41 480	113 838	16 422	15 400	31 822							
14.....	77 250	33 118	110 368	15 890	13 268	29 158							
15.....	60 667	18 376	79 043	15 571	12 040	27 611							
1911-15...	70 598	35 224	105 822	15 397	14 621	30 018							

(a) Dall'anno 1921 le notizie si riferiscono al Regno entro gli attuali confini; dal 1923 è compreso anche il traffico di Fiume. — (b) Nelle quantità di merce imbarcata negli anni dal 1927 in poi non sono comprese le provviste di bordo, che vi erano comprese negli anni precedenti.

2. Movimento della navigazione in tutti i porti del Regno

a. Movimento generale

Movimento di sbarco o d'imbarco	Sbarco			Imbarco			Sbarco ed imbarco in complesso		
	1938	1937	1936	1938	1937	1936	1938	1937	1936
Quantità della merce sbarcata od imbarcata (migliaia di tonnellate)									
da o per l'Estero { navi italiane.....	13 229	11 044	7 688	2 517	2 981	2 092	15 746	14 025	9 780
{ navi estere.....	6 823	8 886	7 650	1 187	1 347	911	8 010	10 233	8 561
da o per l'Italia { navi italiane.....	10 089	9 625	9 175	9 956	9 885	8 861	20 045	19 510	18 036
{ navi estere.....	9	13	8	7	14	10	16	27	18
Viaggiatori sbarcati od imbarcati (migliaia)									
da o per l'Estero { navi italiane.....	252	251	192	266	260	176	518	511	363
{ navi estere.....	59	52	39	49	39	32	108	91	71
da o per l'Italia { navi italiane.....	4 212	4 258	3 933	4 227	4 241	3 925	8 439	8 499	7 858
{ navi estere.....	38	7	3	35	7	3	73	14	6

(*) I dati sulla navigazione marittima inseriti in questo Capitolo sono quelli raccolti ed elaborati dalla Direzione Generale delle Dogane fino al 1932 e dal 1933 in poi dall'Istituto Centrale di Statistica. Tali dati non concordano con quelli analoghi elaborati dalla Direzione Generale della Marina Mercantile e da questa pubblicati nella *Relazione annuale sulla Marina Mercantile Italiana*, perchè nella raccolta e nella elaborazione dei dati stessi si seguono criteri diversi. La statistica sul « Movimento della navigazione » non fornisce dati circa il movimento dei viaggiatori sulle navi a vela; questo movimento però non ha che pochissima importanza. I dati per il 1938 sono provvisori.

2. Movimento della navigazione in tutti i porti del Regno

b. Movimento della navigazione secondo la specie e la nazionalità delle navi

Anni	Navi a propulsione meccanica							
	arrivate				partite			
	N.	Migliaia di tonnellate		Viaggiatori sbarcati	N.	Migliaia di tonnellate		Viaggiatori imbarcati
di stazza netta		di merce sbarcata	di stazza netta			di merce imbarcata		
Navi italiane								
1934.....	166 423	69 914	14 129	3 486 868	166 388	69 898	6 300	3 501 243
1935.....	163 891	67 278	14 428	3 721 071	163 873	67 178	6 417	3 769 380
1936.....	170 538	66 963	13 839	4 124 173	170 430	66 818	7 967	4 101 559
1937.....	164 794	71 041	17 591	4 509 029	164 809	71 175	9 897	4 501 167
1938.....	161 251	76 089	20 102	4 464 040	161 080	75 879	9 344	4 492 117
Navi estere								
1934.....	9 663	18 426	12 608	59 726	9 646	18 401	1 418	46 356
1935.....	9 057	18 106	13 826	46 070	9 061	18 117	1 568	42 320
1936.....	4 981	10 929	7 630	42 423	4 991	10 937	908	34 914
1937.....	6 663	13 249	8 827	58 826	6 665	13 254	1 344	46 293
1938.....	6 447	12 968	6 774	97 621	6 442	12 928	1 179	84 405
Navi italiane ed estere in complesso								
1934.....	176 086	88 340	26 737	3 546 594	176 034	88 299	7 718	3 547 599
1935.....	172 948	85 384	28 254	3 767 141	172 934	85 295	7 985	3 811 700
1936.....	175 519	77 892	21 469	4 166 602	175 421	77 755	8 875	4 136 473
1937.....	171 457	84 290	26 418	4 567 855	171 474	84 429	11 241	4 547 460
1938.....	167 698	89 057	26 876	4 561 661	167 522	88 807	10 523	4 576 522

Anni	Navi a vela				Navi a propulsione meccanica e a vela							
	arrivate		partite		arrivate				partite			
	N.	Migliaia di tonnellate		N.	Migliaia di tonnellate		N.	Migliaia di tonnellate		N.	Migliaia di tonnellate	
di stazza netta		di merce sbarcata	di stazza netta		di merce imbarcata	di stazza netta		di merce sbarcata	di stazza netta		di merce imbarcata	
Navi italiane												
1934.....	96 055	3 282	2 847	95 935	3 280	2 355	262 478	73 196	16 976	262 323	73 178	8 655
1935.....	87 796	3 266	2 832	87 987	3 275	2 477	251 687	70 544	17 260	251 860	70 453	8 894
1936.....	94 444	3 440	3 024	94 350	3 417	2 986	264 982	70 403	16 863	264 780	70 235	10 953
1937.....	91 486	3 474	3 078	91 570	3 482	2 969	256 280	74 515	20 669	256 379	74 657	12 866
1938.....	90 999	3 719	3 216	90 966	3 702	3 129	252 250	79 808	23 318	252 046	79 581	12 473
Navi estere												
1934.....	2 014	83	95	1 992	82	21	11 677	18 509	12 703	11 638	18 483	1 439
1935.....	1 488	66	78	1 507	68	13	10 545	18 172	13 904	10 568	18 185	1 581
1936.....	786	29	23	787	29	13	5 767	10 958	7 658	5 778	10 966	921
1937.....	1 111	53	72	1 106	53	17	7 774	13 302	8 899	7 771	13 307	1 361
1938.....	932	45	58	933	45	15	7 379	13 013	6 832	7 375	12 973	1 194
Navi italiane ed estere in complesso												
1934.....	98 069	3 365	2 942	97 927	3 362	2 376	274 155	91 705	29 679	273 961	91 661	10 094
1935.....	89 284	3 332	2 910	89 494	3 343	2 490	262 232	89 716	31 164	262 428	88 638	10 475
1936.....	95 230	3 469	3 052	95 137	3 446	2 999	270 749	81 361	24 521	270 558	81 201	11 874
1937.....	92 597	3 527	3 150	92 676	3 535	2 986	264 054	87 817	29 568	264 150	87 964	14 227
1938.....	91 931	3 764	3 274	91 899	3 747	3 144	259 629	92 821	30 150	259 421	92 554	13 667

c. Classificazione per bandiere delle navi estere arrivate e partite nel 1937

Navi a propulsione meccanica e navi a vela

Bandiere	Navi arrivate				Navi partite			
	N.	Migliaia di tonnellate		Viaggiatori sbarcati	N.	Migliaia di tonnellate		Viaggiatori imbarcati
		di stazza netta	di merci sbarcate			di stazza netta	di merce imbarcata	
Belga.....	86	140	81	—	86	140	30	—
Danese.....	365	371	132	11	365	371	102	5
Ellenica.....	421	623	1 101	8 562	420	619	90	5 040
Francese.....	168	541	75	5 024	168	541	30	4 811
Germanica.....	734	1 623	389	11 419	735	1 623	205	10 151
Giapponese.....	51	333	1	754	51	333	15	784
Inglese.....	1 676	3 449	3 573	8 831	1 676	3 445	215	7 044
Jugoslava.....	1 778	940	774	12 900	1 772	939	152	10 388
Neerlandese.....	623	1 505	530	7 454	626	1 517	77	5 527
Nord-Americana.....	305	1 348	115	1 815	306	1 351	95	808
Norvegese.....	643	1 058	808	5	643	1 059	206	9
Sovietica.....	86	174	375	—	87	176	1	—
Spagnola.....	2	4	9	—	2	3	—	—
Svedese.....	317	275	239	1	317	275	66	—
Altre.....	519	918	697	2 050	517	915	77	1 726
Totale...	7 774	13 302	8 899	58 828	7 771	13 307	1 361	46 293

2. Movimento della navigazione in tutti i porti del Regno
d. Movimento della navigazione con riguardo alla specie di navigazione,
alla specie e nazionalità delle navi

Specie di navigazione Specie e nazionalità delle navi	Anni	Navi arrivate				Navi partite				
		N.	Migliaia di tonnellate		Viaggiatori sbarcati (a)	N.	Migliaia di tonnellate		Viaggiatori imbarcati (a)	
			di stazza netta	di merce sbarcata			di stazza netta	di merce imbarcata		
Navigazione internazionale										
Navi a propulsione meccanica	Itallane	1937	5 456	11 793	8 963	161 881	5 172	11 443	955	151 775
		1938	6 049	14 033	11 126	171 883	5 605	12 887	659	159 810
	estere .	1937	3 972	9 077	7 730	49 049	3 929	8 983	928	38 588
		1938	3 712	8 603	5 888	54 029	3 637	8 500	813	42 615
Navi a vela	Itallane	1937	1 484	125	129	—	1 582	137	146	—
		1938	1 481	139	145	—	1 346	140	133	—
	estere .	1937	1 065	51	69	—	1 056	50	17	—
		1938	877	41	57	—	900	43	15	—
Navigazione di scalo										
Navi a propulsione meccanica	Itallane	1937	3 628	10 419	1 634	41 348	4 851	11 968	1 269	53 327
		1938	4 063	11 100	1 642	29 479	4 994	12 485	1 200	39 404
	estere .	1937	2 533	3 850	1 069	2 536	2 608	3 979	389	863
		1938	2 528	3 701	866	4 913	2 639	3 849	351	6 492
Navi a vela	Itallane	1937	588	77	23	—	525	67	9	—
		1938	404	66	13	—	495	64	12	—
	estere .	1937	41	2	3	—	47	3	(g)	—
		1938	55	4	1	—	32	2	(h)	—
Navigazione di cabotaggio (b)										
Navi a propulsione meccanica	Itallane	1937	155 710	48 829	6 994	4 305 800	154 786	47 764	7 673	4 296 065
		1938	151 139	50 956	7 334	4 262 678	150 481	50 507	7 485	4 292 903
	estere .	1937	158	322	28	7 241	128	292	27	6 842
		1938	207	664	20	38 679	166	579	15	35 298
Navi a vela	Itallane	1937	89 414	3 272	2 926	—	89 463	3 278	2 814	—
		1938	89 114	3 514	3 058	—	89 125	3 498	2 984	—
	estere .	1937	5	(c)	(d)	—	3	(e)	(i)	—
		1938	—	—	—	—	1	(f)	(l)	—
Navigazione complessiva...										
Navigazione internazionale	1937	11 977	21 046	16 891	210 930	11 739	20 613	2 046	190 363	
	1938	12 119	22 816	17 216	225 912	11 488	21 570	1 620	202 425	
Id. di scalo	1937	6 790	14 348	2 729	43 884	8 031	16 017	1 667	54 190	
	1938	7 050	14 871	2 522	34 392	8 160	16 400	1 563	45 896	
Id. di cabotaggio (b)	1937	245 287	52 423	9 948	4 313 041	244 380	51 334	10 514	4 302 907	
	1938	240 460	55 134	10 412	4 301 357	239 773	54 584	10 484	4 328 201	
Navi a propulsione meccanica	1937	171 457	84 290	26 418	4 567 855	171 474	84 429	11 241	4 547 460	
	1938	167 698	89 057	26 876	4 561 661	167 522	88 807	10 523	4 576 522	
Navi a vela	1937	92 597	3 527	3 150	—	92 676	3 535	2 986	—	
	1938	91 931	3 764	3 274	—	91 899	3 747	3 144	—	
Bandiera Itallana	1937	256 280	74 515	20 669	4 509 029	256 379	74 657	12 866	4 501 167	
	1938	252 250	79 808	23 318	4 464 040	252 046	79 581	12 473	4 492 117	
Bandiera estera	1937	7 774	13 302	8 899	58 826	7 771	13 307	1 361	46 293	
	1938	7 379	13 013	6 832	97 621	7 375	12 973	1 194	84 405	

(a) La statistica sul « Movimento della navigazione » non fornisce dati circa il movimento dei viaggiatori sulle navi a vela; questo movimento però non ha che pochissima importanza. — (b) Nel Movimento di sbarco e d'imbarco delle merci e dei viaggiatori, per le navi entrate od uscite in cabotaggio, sono anche compresi merci e viaggiatori provenienti dall'estero o destinati all'estero. — (c) Tonnellate 500. — (d) Tonnellate 270. — (e) Tonnellate 297. — (f) Tonnellate 84. — (g) Tonnellate 164. — (h) Tonnellate 94. — (i) Tonnellate 318. — (l) Tonnellate 54.

2. Movimento della navigazione in tutti i porti del Regno

e. Movimento delle merci e dei viaggiatori con l'estero, distinto secondo i Paesi di provenienza o di destinazione

Anno 1937

Paesi di provenienza o di destinazione (a)	Quantità delle merci (in tonnellate)				Viaggiatori			
	provenienti dai Paesi controlindicati		dirette ai Paesi controlindicati		provenienti dai Paesi controlindicati		diretti ai Paesi controlindicati	
	sbarcate		imbarcate		sbarcati		imbarcati	
	da navi italiane	da navi estere	su navi italiane	su navi estere	da navi italiane	da navi estere	su navi italiane	su navi estere
Europa	6 740 735	5 440 411	925 863	1 017 173	44 317	36 478	38 194	25 753
Albania.....	88 368	20 031	30 239	4 352	7 384	274	5 681	294
Belgio.....	433 640	190 622	33 518	50 571	—	29	—	16
Bulgaria.....	25 929	6 951	10 959	100	6	—	18	—
Danimarca.....	—	5 789	1 989	25 957	—	2	—	3
Danzica.....	281 405	84 777	8 436	177	—	—	—	—
Finlandia.....	283	30 756	12 942	6 126	—	—	—	—
Francia e Corsica.....	75 742	43 035	200 867	62 866	5 529	4 916	6 131	3 257
Germania.....	1 080 101	270 969	78 583	214 138	1	924	—	919
Gibilterra.....	59	—	343	13	1 155	39	1 165	33
Grecia.....	84 398	78 865	106 024	18 584	3 175	10 779	4 643	5 983
Islanda.....	—	11 052	—	23 320	—	—	—	—
Isole italiane dell' Egeo.....	4 696	—	38 468	17 251	6 467	3	3 219	2
Jugoslavia.....	378 014	101 743	38 347	27 759	11 166	12 545	10 617	10 252
Malta.....	4 072	550	23 926	2 370	543	4 218	526	3 453
Norvegia.....	521	38 881	—	120 028	—	—	—	—
Paesi Bassi.....	2 425 857	1 856 389	160 337	135 328	—	1 337	—	540
Polonia.....	736 197	141 074	2 640	9 694	—	—	—	—
Portogallo.....	20 820	8 882	13 555	902	402	197	595	99
Regno Unito.....	351 182	1 927 877	61 437	247 107	90	799	—	591
Romania.....	584 551	276 320	19 302	6 067	297	292	195	266
Spagna.....	54 868	26 955	40 132	101	4 201	50	1 750	—
Svezia.....	—	83 735	1 208	41 412	—	1	—	—
Turchia europea.....	48 191	18 113	37 066	—	2 578	73	2 397	20
U. R. S. S. } Nord Europa.....	—	40 389	—	—	—	—	—	—
U. R. S. S. } Mar Nero.....	54 493	167 853	—	1 397	2	—	—	—
U. R. S. S. } Totale.....	54 493	208 242	—	1 397	2	—	—	—
Altri Paesi.....	7 348	8 803	5 544	1 558	1 321	—	1 257	25
Africa	1 256 382	237 174	1 406 574	59 035	134 280	5 864	135 684	4 909
Africa orientale portoghese.....	35 630	3 142	8 243	1 556	3	244	32	233
Algeria.....	42 637	14 727	21 123	4 802	797	236	1 273	122
Egitto e Sudan.....	170 735	37 202	118 870	13 452	17 902	4 352	13 507	2 861
Eritrea.....	13 436	—	636 191	1 239	35 407	—	39 363	—
Libia.....	44 183	—	397 582	5 671	51 388	—	59 452	—
Marocco.....	435 663	93 614	11 654	—	25	2	28	5
Nigeria.....	39 044	19 661	1 754	—	4	—	15	—
Somalia francese.....	4 649	—	56 793	12 366	14 062	—	7 409	—
Somalia italiana.....	20 766	12 497	95 543	7 843	5 087	—	3 641	—
Tunisia.....	397 122	42 975	23 495	1 911	7 520	—	7 011	558
Unione Sud-Africana.....	15 124	150	26 809	9 127	1 905	151	3 404	189
Altri Paesi.....	37 393	13 206	8 517	1 068	160	879	549	941
Asia	1 114 587	808 121	255 993	64 642	20 839	7 204	23 284	5 030
Cina.....	34 195	3 678	49 652	12 521	3 923	735	4 241	95
Cipro.....	5 912	22 479	3 567	5	176	—	336	—
Giappone.....	4 450	3 494	24 899	4 065	—	451	2	399
Giava.....	183	17 169	4 549	7 100	—	4 164	—	3 403
India.....	340 669	35 606	90 478	22 117	1 270	21	2 088	1
Iran.....	135 485	418 704	2 555	2 500	—	—	—	—
Isole Bahrein.....	84 413	68 520	—	2	—	—	—	—
Palestina.....	61 727	1 626	27 963	507	13 504	83	13 857	49
Siria.....	24 627	6 195	18 262	47	1 168	258	1 760	166
Stabilimenti dello Stretto.....	8 850	25 168	7 228	6 222	240	1 027	292	699
Turchia Asiatica.....	60 890	30 864	12 684	410	158	7	87	—
U. R. S. S. in Asia - Coste Mar Nero.....	324 874	29 084	115	—	8	—	—	—
Altri Paesi.....	28 312	30 896	14 041	9 146	392	458	621	218
America	1 908 026	2 138 932	381 325	167 126	51 041	1 076	60 250	2 008
Argentina.....	534 601	629 458	109 014	14 359	7 035	317	10 982	1 110
Aruba.....	125 014	284 368	—	—	—	—	—	3
Brasile.....	58 753	2 831	25 387	1 264	3 361	199	3 468	202
Canada.....	42 603	9 625	14 812	23 801	5	—	—	—
Cile.....	53 070	73 081	3 330	—	1 076	—	1 042	—
Colombia.....	82 080	—	554	—	67	—	118	—
Curacao.....	32 906	374 269	—	—	—	—	—	—
Messico.....	36 018	7 588	1 765	—	2	—	8	—
Stati Uniti dell'America del Nord.....	907 638	717 894	202 193	109 024	37 670	499	41 842	613
Uruguay.....	11 385	2 459	16 977	13 658	908	60	1 037	77
Altri Paesi.....	23 958	35 359	7 293	5 020	917	1	1 695	1
Oceania	24 389	283 284	11 139	38 828	863	965	2 556	1 802
Australia.....	24 389	263 284	11 079	35 270	863	957	2 556	1 802
Altri Paesi.....	—	—	60	3 556	—	8	—	—
Totale	11 044 119	8 885 922	2 980 894	1 346 807	251 320	51 587	259 968	39 500

(a) Sono specificatamente indicati in questo prospetto i Paesi il cui movimento complessivo con l'Italia (fra sbarco e imbarco) fu di oltre 30 000 tonnellate di merce o di oltre 2 000 viaggiatori.

2. Movimento della navigazione in tutti i porti del Regno

h. Movimento con l'estero delle principali merci sbarcate e imbarcate
h. distinto per correnti di traffico, nell'anno 1938

(in tonnellate)

Merci	Totale	Nord Europa ed Europa occidentale (a)	Bacino del Mediterraneo e del Mar Nero (b)	Africa occidentale	Africa orientale e meridionale (c)	Asia (coste oceaniche e Oceania)	America	
							Nord	Centro e Sud
Merci sbarcate								
Pesci.....	93 656	64 559	13 344	561	286	426	14 456	24
Zucchero.....	20 955	16 811	60	—	—	3 539	543	2
Frumento.....	421 197	3 975	184 291	—	3	122 406	83 641	26 881
Granoturco.....	201 355	23 610	47 773	—	—	4 417	20 542	105 013
Riso.....	20 751	98	2 588	—	—	16 744	1 221	100
Cereali (segala, orzo, miglio, avena, ecc.).....	116 239	39 099	66 455	16	807	—	894	8 968
Farine e semolino.....	17 032	1 807	3 231	—	130	123	1 873	9 868
Agrumi.....	20 540	—	20 243	—	46	—	251	—
Frutta seche, castagne e carube.....	66 343	264	64 710	—	241	101	898	129
Conserva di pomodoro.....	293	61	171	—	4	11	36	10
Bevande.....	14 860	7 089	7 712	—	1	8	46	4
Sale.....	1 036	36	1 000	—	—	—	—	—
Semi e frutti oleosi e loro residui	263 577	1 656	39 045	4 228	5 251	156 441	2 215	54 741
Oli animali e vegetali.....	117 666	20 660	53 375	28 489	6	14 128	879	129
Cotone e cascami di cotone, greggi.....	236 886	2 342	80 247	2 417	3 093	25 293	113 006	10 488
Manufatti di materie tessili, esclusi i filati.....	7 372	3 973	2 378	—	146	735	137	3
Minerali metallici, cenere e scorie	688 427	54 210	472 000	94 137	64	63 257	4 444	315
Acciaio, ferro e ghisa, greggi e semilavorati.....	613 313	131 037	66 328	11 322	1 773	786	399 319	2 748
Metalli comuni lavorati.....	67 540	18 687	5 112	55	609	17	43 059	1
Marmo e alabastro.....	48	7	41	—	—	—	—	—
Pietre da calce e da cemento.....	212 568	—	212 568	—	—	—	—	—
Solfo.....	286	170	—	—	—	20	96	—
Carbon fossile e coke.....	10 466 729	10 319 817	129 848	—	—	—	17 064	—
Fosfati minerali.....	904 340	3 569	307 196	405 598	93 395	—	94 582	—
Calce, cemento e gesso.....	5 437	95	5 336	2	1	—	3	—
Legname da costruzione.....	188 525	9 322	118 840	7 953	348	1 194	48 473	2 395
Oli minerali e loro residui.....	3 933 077	9 835	874 893	2 151	12 901	304 584	1 201 718	1 526 995
Concimi chimici.....	106 252	44 948	9 598	—	80	—	—	51 626
Prodotti chimici.....	50 526	37 590	10 662	23	—	192	1 025	1 034
Cellulosa.....	161 482	145 641	8 956	—	—	2	6 133	750
Altre merci.....	1 033 480	258 745	246 285	15 619	96 931	149 749	77 532	188 619
Totale.....	20 051 788	11 219 713	3 054 286	572 571	216 116	864 173	2 134 086	1 990 843
Merci imbarcate								
Pesci.....	5 809	461	1 985	3	1 058	161	2 039	102
Zucchero.....	89 145	4 277	42 959	63	41 677	169	—	—
Frumento.....	2 967	969	1 886	—	112	—	—	—
Granoturco.....	1 710	—	1 522	—	182	—	—	6
Riso.....	90 229	56 853	29 563	102	3 189	15	378	129
Cereali (segala, orzo, miglio, avena, ecc.).....	15 250	270	4 552	49	3 958	2 406	2 549	1 466
Farine e semolino.....	112 048	229	34 900	76	76 756	82	5	—
Agrumi.....	110 234	85 101	14 819	—	2 747	138	5 568	1 861
Frutta seche, castagne e carube.....	60 371	35 265	8 581	18	782	3 351	8 224	4 150
Conserva di pomodoro.....	117 623	48 150	6 477	2 645	11 345	1 113	46 856	1 037
Bevande.....	151 925	24 156	16 413	126	96 151	1 570	9 995	3 514
Sale.....	270 412	217 033	11 984	2 010	10	—	23 473	15 902
Semi e frutti oleosi e loro residui	17 705	8 583	3 932	1	249	48	2 026	2 866
Oli animali e vegetali.....	61 892	1 839	3 586	45	8 380	901	24 683	22 458
Cotone e cascami di cotone, greggi.....	7 223	2 342	4 725	21	53	41	41	—
Manufatti di materie tessili, esclusi i filati.....	143 864	1 851	64 724	5 034	26 967	13 046	13 171	19 071
Minerali metallici, cenere e scorie	184 463	173 887	8 691	—	31	1 186	577	91
Acciaio, ferro e ghisa, greggi e semilavorati.....	36 533	1 915	12 439	20	7 588	11 492	458	2 621
Metalli comuni lavorati.....	135 128	9 127	55 595	2 032	37 957	22 260	551	7 606
Marmo e alabastro.....	142 684	55 291	18 993	351	2 317	12 918	18 139	34 675
Pietre da calce e da cemento.....	15 566	189	9 265	—	2 048	4 064	—	—
Solfo.....	209 209	96 931	65 342	533	235	36 511	—	9 657
Carbon fossile e coke.....	3 771	—	3 156	—	615	—	—	—
Fosfati minerali.....	697	174	505	—	—	2	16	—
Calce, cemento e gesso.....	410 752	29 452	213 533	28	141 552	24 488	336	1 363
Legname da costruzione.....	105 585	6 868	51 277	768	38 205	6 468	1 037	962
Oli minerali e loro residui.....	99 277	45	61 189	10	37 962	18	46	7
Concimi chimici.....	20 476	107	15 522	—	779	2 080	1 988	—
Prodotti chimici.....	86 949	15 793	43 261	343	3 298	12 138	9 482	2 634
Cellulosa.....	28 834	—	8 159	—	10	461	12 958	7 246
Altre merci.....	965 644	200 612	361 673	3 351	147 040	111 999	93 746	47 223
Totale.....	3 703 975	1 077 770	1 181 208	17 629	693 253	269 126	278 342	186 647

(a) Comprende i porti dell'Europa settentrionale e occidentale, oltre lo stretto di Gibilterra. — (b) Comprende i porti dell'Europa e dell'Asia. — (c) Comprende i porti africani, sul Mar Rosso e sull'Oceano Indiano.

3. Movimento nei principali porti (a)

a. Navi e stazza

Porti	Anni	Navi arrivate				Navi partite			
		in complesso		di cui di bandiera italiana		in complesso		di cui di bandiera italiana	
		N.	Tonnellate di stazza netta — Migliaia	N.	Tonnellate di stazza netta — Migliaia	N.	Tonnellate di stazza netta — Migliaia	N.	Tonnellate di stazza netta — Migliaia
Abbazia.....	1937	6 931	940	6 931	940	6 931	940	6 931	940
	1938	6 351	859	6 347	859	6 351	859	6 347	859
Ancona.....	1937	1 876	998	1 817	905	1 870	983	1 815	900
	1938	2 040	1 179	1 974	1 067	2 043	1 179	1 976	1 064
Bagnoli.....	1937	654	433	621	373	657	439	623	378
	1938	648	434	620	385	646	425	618	375
Bari.....	1937	1 992	1 470	1 729	1 327	1 994	1 471	1 729	1 326
	1938	2 088	1 611	1 841	1 475	2 087	1 611	1 840	1 475
Brindisi.....	1937	1 379	2 568	1 225	2 476	1 379	2 568	1 226	2 476
	1938	1 480	2 730	1 298	2 628	1 480	2 730	1 298	2 628
Cagliari.....	1937	1 346	981	1 299	925	1 344	977	1 297	921
	1938	1 530	1 050	1 462	981	1 527	1 051	1 460	982
Catania.....	1937	2 352	1 640	2 119	1 358	2 354	1 643	2 120	1 359
	1938	2 158	1 863	1 907	1 535	2 158	1 859	1 907	1 532
Civitavecchia....	1937	1 457	1 825	1 332	1 636	1 462	1 817	1 337	1 627
	1938	1 614	1 885	1 509	1 737	1 611	1 884	1 506	1 737
Fiume.....	1937	5 885	2 245	5 410	2 073	5 897	2 245	5 414	2 073
	1938	5 941	2 276	5 502	2 106	5 934	2 270	5 495	2 106
Genova.....	1937	4 813	10 053	3 546	6 075	4 818	10 144	3 552	6 166
	1938	5 402	11 240	4 165	7 082	5 368	11 169	4 128	7 003
La Spezia.....	1937	1 678	811	1 596	625	1 678	811	1 596	625
	1938	1 932	950	1 873	829	1 932	950	1 873	829
Livorno.....	1937	3 746	3 866	3 211	2 921	3 749	3 867	3 212	2 918
	1938	3 895	4 085	3 408	3 297	3 896	4 090	3 409	3 303
Messina.....	1937	2 480	1 896	2 149	1 495	2 480	1 897	2 147	1 494
	1938	3 228	2 064	2 901	1 701	3 234	2 061	2 907	1 698
Napoli.....	1937	9 382	11 437	8 606	8 867	9 394	11 449	8 618	8 879
	1938	9 482	11 300	8 773	8 853	9 467	11 309	8 758	8 862
Palermo.....	1937	5 064	3 186	4 761	2 762	5 075	3 208	4 772	2 804
	1938	4 296	3 378	3 974	2 963	4 291	3 361	3 969	2 946
Piombino.....	1937	2 826	744	2 812	720	2 826	744	2 812	720
	1938	2 906	727	2 888	696	2 906	728	2 888	697
Pola.....	1937	4 086	1 028	4 060	1 013	4 085	1 027	4 059	1 017
	1938	4 431	1 086	4 413	1 070	4 389	1 075	4 371	1 058
Portoferraio.....	1937	2 098	831	2 048	714	2 097	830	2 047	713
	1938	2 564	837	2 534	766	2 563	837	2 533	766
Savona.....	1937	1 857	1 719	1 534	1 056	1 861	1 726	1 536	1 059
	1938	2 088	1 879	1 813	1 370	2 080	1 877	1 805	1 369
Siracusa.....	1937	1 274	1 298	934	1 055	1 275	1 298	935	1 056
	1938	1 509	1 454	1 163	1 209	1 495	1 453	1 149	1 209
Terranova Pausania	1937	1 208	976	1 203	973	1 210	976	1 205	973
	1938	1 223	1 050	1 220	1 048	1 224	1 050	1 221	1 048
Trieste.....	1937	20 289	5 677	19 777	4 946	20 298	5 691	19 787	4 960
	1938	18 391	5 871	17 871	5 093	18 369	5 814	17 851	5 042
Venezia.....	1937	5 370	5 232	4 699	4 365	5 326	5 245	4 655	4 377
	1938	6 275	5 704	5 622	4 665	6 146	5 618	5 500	4 610
Zara.....	1937	1 924	862	1 696	858	1 918	862	1 694	858
	1938	1 777	890	1 583	886	1 776	889	1 582	885

(a) Sono considerati i porti che in uno degli anni 1937 e 1938 ebbero un movimento complessivo, fra arrivi e partenze, di non meno di 1 500 000 tonnellate di stazza o di 800 000 tonnellate di merci.

3. Movimento nei principali porti (a)

b. Viaggiatori e merci

Porti	Anni	Viaggiatori				Merchi (migliaia di tonnellate)			
		sbarcati		imbarcati		sbarcate		imbarcate	
		in complesso	di cui da navi di bandiera italiana	in complesso	di cui in navi di bandiera italiana	in complesso	di cui da navi di bandiera italiana	in complesso	di cui in navi di bandiera italiana
Abbazia....	1937	76 900	76 900	72 157	72 157	2	2	1	1
	1938	58 747	58 747	56 767	56 767	2	2	6	6
Ancona.....	1937	32 084	32 083	27 764	27 761	401	310	104	81
	1938	31 570	31 367	28 736	28 538	591	466	103	75
Bagnoli....	1937	—	—	—	—	927	786	149	148
	1938	—	—	—	—	912	792	167	167
Bari.....	1937	9 669	9 658	6 240	6 240	322	233	122	107
	1938	12 410	12 410	8 073	8 073	349	255	154	137
Brindisi....	1937	27 713	17 479	18 040	12 703	94	81	27	26
	1938	32 573	25 842	22 400	17 750	99	90	33	33
Cagliari....	1937	7 152	7 152	8 424	8 424	299	260	498	447
	1938	11 067	11 067	9 617	9 617	323	285	591	492
Catania....	1937	876	345	942	592	451	394	192	154
	1938	1 141	21	1 821	981	406	357	211	160
Civitavecchia	1937	111 900	111 700	113 683	113 483	1 128	882	161	158
	1938	115 202	114 971	121 507	121 276	1 052	882	159	150
Fiume.....	1937	83 177	83 177	85 741	85 736	379	287	383	352
	1938	74 140	74 140	70 461	70 322	437	333	329	299
Genova....	1937	67 857	51 865	70 769	58 976	5 700	3 363	1 288	1 098
	1938	81 078	48 426	101 192	68 994	5 642	4 135	1 222	1 064
La Spezia..	1937	—	—	—	—	772	408	178	178
	1938	—	—	—	—	899	671	209	208
Livorno....	1937	12 048	8 460	9 662	6 880	1 505	908	531	453
	1938	10 371	7 930	9 094	6 777	1 475	1 176	514	436
Messina....	1937	7 944	7 944	2 689	2 689	279	220	113	68
	1938	2 536	2 536	2 016	2 016	299	277	103	71
Napoli.....	1937	587 458	582 230	598 525	594 007	1 955	1 190	541	412
	1938	613 830	609 434	615 257	611 230	1 922	1 167	455	361
Palermo....	1937	70 083	70 066	71 240	71 234	521	433	133	92
	1938	75 566	72 523	70 252	67 212	571	533	152	96
Piombino..	1937	37 584	37 584	36 190	36 190	761	720	146	146
	1938	37 892	37 892	37 916	37 916	642	576	123	123
Pola.....	1937	42 119	42 119	44 158	44 158	206	191	185	184
	1938	39 713	39 713	41 412	41 412	269	245	179	178
Portoferraio	1937	27 076	27 076	27 503	27 503	859	563	411	411
	1938	30 219	30 219	29 670	29 670	733	561	366	365
Savona.....	1937	—	—	—	—	2 130	773	324	271
	1938	—	—	—	—	2 195	1 233	368	313
Siracusa....	1937	40 706	36 488	45 268	41 815	82	72	65	51
	1938	53 779	49 420	55 824	53 911	83	82	71	55
Terranova Pausania..	1937	116 400	116 400	113 181	113 181	33	33	43	42
	1938	126 155	126 155	118 150	118 150	43	41	52	52
Trieste.....	1937	1 076 898	1 076 045	1 057 682	1 057 451	2 021	1 306	1 165	1 107
	1938	1 022 605	1 022 176	993 515	993 032	2 371	1 449	1 013	976
Venezia....	1937	43 042	25 089	37 339	19 724	3 482	2 605	761	741
	1938	58 057	17 174	49 032	16 097	3 447	2 767	760	745
Zara.....	1937	39 477	39 477	42 713	42 713	36	28	10	10
	1938	44 286	44 286	41 351	41 351	37	29	10	10

(a) Vedasi la nota (a) alla pagina precedente.

4. Principali merci sbarcate nei principali porti nell'anno 1938 (a)

(in tonnellate)

Mer-ci	Savona (b)	Genova	La Spezia	Livorno	Civita- vecchia	Napoli (c)	Brindisi	Bari	Ancona
Bestiame.....	—	17	—	4	—	—	152	194	—
Carni fresche, refrigerate e congelate.....	—	21 249	—	—	304	2 358	—	—	—
Pesci.....	—	43 641	452	4 812	3 895	24 072	45	1 614	844
Caffè.....	—	24 267	—	153	—	5 094	—	49	74
Zucchero.....	230	17 848	—	1 081	—	1 786	—	10	—
Cereali.....	4 607	210 343	—	20 013	27 931	87 499	6 266	11 071	2 696
Semi e frutti oleosi.....	—	109 217	—	—	—	5 012	2 025	2 675	148
Oli animali e vegetali.....	—	62 185	—	10 082	20	2 912	—	158	20
Canapa, lino, juta e altri vegetali filamentososi (escluso il cotone)	—	25 108	6 223	507	—	8 539	—	383	4 040
Cotone e cascami di cotone greggi	—	104 608	—	279	—	3 784	21	—	—
Lane e cascami di lana.....	—	27 438	—	144	—	41	—	14	—
Minerali metallici.....	7 460	111 079	—	500	944	134 378	—	—	5 000
Metalli greggi, rottami e semilavorati.....	40 827	456 265	1 158	13 165	21 588	9 297	300	1 547	—
Metalli lavorati, caldaie, macchine e apparecchi.....	19 932	28 462	—	809	7 317	5 455	29	280	164
Materiali da costruzione (d) ..	—	471	461	882	1 000	4 940	—	756	—
Carbon fossile e coke.....	1 471 802	2 239 387	337 540	820 104	728 252	918 373	8 209	86 215	326 797
Fosfati minerali.....	20 765	156 675	64 261	55 611	6 781	21 669	11 400	—	84 242
Legname.....	2 690	59 993	131	1 758	1 573	29 365	1 045	5 204	95
Oli minerali e lubrificanti.....	372 589	394 432	390 131	178 690	9 128	625 377	10 809	92 513	20
Concimi chimici.....	—	25 839	—	3 103	—	5 702	2 886	20	6 277
Prodotti chimici.....	—	11 736	—	12 996	60	11 228	60	321	78
Generi per tinta e per concia..	10 496	15 175	—	2 777	—	300	3	10	—
Pelli.....	202	19 104	—	1 369	—	3 460	—	662	3
Gomma elastica e lavori di gomma.....	—	36 050	—	63	1	125	—	25	—
Cellulosa.....	51 184	62 610	—	5 075	16 922	18 159	—	—	—
Altri prodotti.....	47 672	251 308	7 613	26 587	5 708	35 089	1 538	46 467	6 752

Mer-ci	Venezia	Fiume	Trieste	Cagliari	Messina	Catania	Siracusa	Palermo	Altri porti
Bestiame.....	—	—	—	1	—	—	2	1	254
Carni fresche, refrigerate e congelate.....	—	—	2 313	—	—	—	—	—	2
Pesci.....	1 318	61	1 934	—	1 965	214	5	3 820	4 964
Caffè.....	482	202	23 740	—	8	—	—	7	—
Zucchero.....	—	—	—	—	—	—	—	—	—
Cereali.....	70 073	1 647	254 475	10 597	6 555	3 364	—	39	42 366
Semi e frutti oleosi.....	11 313	1 593	123 069	—	—	—	—	30	8 495
Oli animali e vegetali.....	237	1 948	8 507	—	81	200	—	1 075	30 241
Canapa, lino, juta e altri vegetali filamentososi (escluso il cotone)	9 010	9 595	31 330	—	29	243	—	—	12
Cotone e cascami di cotone greggi	67 127	1 555	59 512	—	—	—	—	—	—
Lane e cascami di lana.....	3 629	26	3 348	—	—	—	—	—	—
Minerali metallici.....	14 545	9 868	191 316	—	—	3	—	—	213 334
Metalli greggi, rottami e semilavorati.....	8 992	54 542	47 561	189	—	6	—	36	58 761
Metalli lavorati, caldaie, macchine e apparecchi.....	2 392	690	5 888	169	382	53	206	132	5 952
Materiali da costruzione (d) ..	52	2 797	281	280	—	—	—	374	996
Carbon fossile e coke.....	1 398 237	22 292	272 187	80 226	89 923	121 303	20 812	212 580	1 312 490
Fosfati minerali.....	158 682	53 517	—	14 531	—	10 541	—	15 463	230 202
Legname.....	16 031	18 822	8 420	680	3 379	3 126	1 617	1 737	32 859
Oli minerali e lubrificanti.....	619 297	148 225	630 692	31 106	27 965	—	10 481	25 214	366 408
Concimi chimici.....	37 936	6	3 111	—	396	8 016	190	1 385	14 185
Prodotti chimici.....	2 179	1 780	2 067	—	1 511	666	10	3 831	2 003
Generi per tinta e per concia..	71	1 195	11 578	—	—	—	—	—	496
Pelli.....	371	93	12 314	—	—	58	—	—	10
Gomma elastica e lavori di gomma.....	309	229	4 458	—	—	—	—	—	—
Cellulosa.....	6 688	113	400	—	—	—	—	—	331
Altri prodotti.....	83 821	16 309	159 638	1 756	1 128	6 587	650	1 042	223 054

(a) Merci provenienti dall'estero, dall'Africa italiana e dai Possedimenti italiani. — (b) Vi si comprendono gli sbarchi avvenuti nella rada di Vado Ligure. — (c) Compresi gli sbarchi avvenuti a Portici e Bagnoli. — (d) Vi si comprendono pietre per costruzioni, laterizi, materiali refrattari, calce, cemento e gesso.

O. Linee aeree civili (a)

1. Movimento e traffico nelle singole linee nel 1938

Linee	Lunghezza complessiva delle linee — Km	Chilometri volati	Ore di volo	Passeggeri	Posta — kg	Giornali — kg	Bagagli — kg	Merci — kg
Trieste-Venezia	113	77 518	429	3 592	946	20	49 825	6 715
Fiume-Pola-Venezia	225	152 533	802	5 107	497	33	84 054	2 233
Trieste-Pola-Lussino-Zara-Ancona	422	314 956	697	11 011	1 281	32 335	110 050	20 167
Roma-Ancona	210	96 358	488	1 468	341	1 726	25 240	2 505
Roma-Cagliari	470	288 580	1 368	6 288	1 807	9 908	86 739	4 956
Roma-Alghero-Cagliari	756	228 772	953	2 072	389	453	34 140	4 882
Genova-Alghero-Cagliari-Tunisi	1 083	249 090	1 121	1 248	367	246	22 905	1 810
Roma-Bologna	317	58 728	233	1 549	30	549	13 044	936
Roma-Marsala-Tripoli	1 102	391 473	1 882	3 066	18 589	39 130	53 526	13 404
Roma-Tripoli (turistica)	1 225	373 075	1 881	3 870	14 245	37 679	61 397	22 908
Roma-Napoli-Palermo-Catania	856	178 788	595	1 770	640	—	28 319	4 654
Roma-Napoli-Palermo-Tunisi	1 030	313 413	1 136	4 232	1 566	1 674	62 538	9 635
Roma-Tunisi-Tripoli	1 230	383 462	1 778	2 924	5 987	13 188	55 051	9 240
Roma-Genova-Marsiglia	815	302 420	1 272	2 092	2 447	1	40 771	14 842
Roma-Marsiglia-Parigi	1 410	218 395	758	1 652	680	47	34 993	18 269
Roma-Venezia-Monaco-Berlino	1 369	491 403	1 849	7 795	64 088	575	110 526	34 618
Roma-Venezia-Bratislava-Praga	1 350	153 240	597	1 722	1 318	799	29 325	5 183
Roma-Brindisi-Tirana-Salonico	1 085	326 242	1 337	3 954	6 082	3 085	73 992	27 018
Roma-Brindisi-Atene-Rodi	1 675	484 125	1 822	2 849	5 552	8 574	56 660	15 422
Trieste-Brindisi-Atene-Rodi-Haifa	2 679	812 427	3 785	2 950	8 022	10 158	64 824	5 835
Venezia-Vienna-Budapest	710	215 032	815	2 721	3 112	1 597	60 204	8 284
Roma-Pollenza-Melilla-Cadice	2 040	628 401	2 383	2 930	52 220	11 337	55 771	33 559
Tetuan-Melilla	235	140 060	584	4 091	4 221	21 816	63 179	10 867
Melilla-Malaga	220	32 063	141	484	186	6 179	10 845	167
Tetuan-Malaga-Siviglia-Lisbona	662	287 620	1 208	10 140	4 497	29 714	115 965	11 371
Melilla-Siviglia-Lisbona	703	103 994	459	1 159	2 883	1 011	21 076	1 709
Roma-Belgrado-Bucarest	1 222	187 438	723	1 086	540	—	25 539	3 204
Torino-Milano-Venezia-Belgrado-Bucarest	1 552	189 000	752	3 753	3 447	692	42 266	8 713
Venezia-Milano-Torino-Parigi-Londra	1 385	391 358	1 531	5 320	5 405	19	64 070	14 435
Milano-Venezia	250	26 250	105	970	52	—	12 684	392
Torino-Roma	546	292 141	1 087	2 930	185	—	23 723	6 990
Milano-Roma	520	494 477	1 712	8 958	4 534	—	72 913	27 123
Roma-Milano-Francoforte-Rotterdam	1 480	201 072	731	2 506	8 461	—	30 251	10 796
Tirana-Valona-Argirocastro	185	39 430	253	751	248	390	9 648	114
Tirana-Scutari	95	38 380	236	1 060	980	258	12 936	184
Tirana-Coritza	125	33 250	221	640	247	353	9 932	54
Tirana-Devoll	75	10 050	65	195	10	—	3 258	4
Tirana-Pescopeja	70	10 570	77	474	197	—	5 039	166
Tirana-Kukus	120	11 520	82	362	206	28	4 988	271
Tirana-Coritza-Valona-Tirana	349	16 281	114	220	113	602	2 635	34
Tirana-Scutari-Kukus-Tirana	299	15 221	105	503	306	122	4 147	101
Tripoli-Bengasi	796	244 886	928	2 636	12 158	24 023	42 937	13 770
Addis Abeba-Dire Daua-Gibuti	637	311 882	1 603	2 565	5 319	7 855	50 445	12 213
Roma-Dire Daua-Addis Abeba	6 379	2 691 127	9 881	5 291	179 350	13 107	105 505	88 551
Addis Abeba-Dire Daua-Assab	771	67 126	340	515	987	1 999	10 971	9 192
Asmara-Assab-Gibuti	710	147 680	700	820	2 751	1 185	15 970	9 667
Asmara-Assab-Mogadiscio	1 930	402 361	2 163	1 985	18 572	3 790	36 022	27 844
Addis Abeba-Gimma	268	80 578	446	1 877	7 278	3 600	29 004	9 163
Asmara-Gondar	358	116 012	590	2 294	13 510	4 892	33 344	14 209
Addis Abeba-Dessie-Asmara	865	204 290	935	2 157	6 186	3 053	33 571	12 603
Massaua-Asmara-Gondar-Dessie-Addis Abeba	957	39 428	235	—	6 643	1 041	—	4 241
Addis Abeba-Dire Daua-Assab	733	30 914	192	—	679	24	—	5 223
Totale	46 689	13 594 890	57 180	142 604	480 357	298 867	2 106 757	570 446
1937(b)	37 477	10 399 066	45 489	113 625	414 088	145 967	1 650 859	486 988

(a) Dati comunicati dal Ministero dell'Aeronautica (Ufficio aviazione civile e traffico aereo). — (b) Cifre rettificate.

2. Movimento negli aeroporti italiani adibiti alle linee aeree civili italiane nel 1938 (a)

Aeroporti	Appa-	Pas-	Posta	Bagagli	Merci	Aeroporti	Appa-	Pas-	Posta	Bagagli	Merci
	recchi (b)	seggeri (c)	e gior- nali (c) — kg	(c) — kg	(c) — kg		recchi (b)	seggeri (c)	e gior- nali (c) — kg	(c) — kg	(c) — kg
Ancona	693	3 692	10 861	25 469	2 827	Palermo.....	818	4 249	3 545	48 828	10 685
Bengasi (Aeroporto)..	727	2 853	37 503	34 744	16 735	Pola	2 930	6 562	450	47 403	2 687
Bengasi (Idroscalo) ..	416	648	17 780	7 859	10 710	Roma (Littorio)....	4 468	32 779	57 676	431 049	135 755
Brindisi (Aeroporto)..	1 226	5 508	18 753	81 006	32 658	Roma (Lido)	3 063	20 596	337 394	258 924	140 941
Brindisi (Idroscalo) .	768	2 114	14 960	35 602	1 920	Sassari	1 026	2 963	893	29 508	4 972
Cagliari	1 356	7 685	10 484	71 405	6 674	Siracusa.....	1 960	8 493	251 404	120 053	101 861
Catania	44	81	27	565	32	Torino	1 385	9 837	10 640	110 005	31 989
Falconara	408	1 481	2 075	11 300	2 635	Trieste	1 808	9 942	22 634	69 803	35 214
Fiume	698	3 159	299	28 227	1 962	Tripoli (Aeroporto)..	348	2 950	36 145	31 500	14 706
Genova	944	2 722	1 576	28 883	8 816	Tripoli (Idroscalo)...	956	7 252	116 570	92 432	36 039
Milano (Linate)	2 459	26 449	49 849	240 403	81 144	Venezia (Lido)	2 039	14 345	32 810	204 878	50 869
Napoli (Beverello)..	614	3 142	50 743	39 039	22 784	Venezia (S. Andrea) .	1 358	7 230	1 422	64 680	8 746
Napoli (Capodichino) .	1 136	4 699	3 461	52 380	10 811	Zara	1 493	6 858	27 239	46 889	10 155

(a) Per il movimento negli aeroporti coloniali vedasi il Cap. *Africa italiana - Possedimenti*. Mancano i dati degli aeroporti di Bologna, Marsala e Trapani. — (b) Apparecchi arrivati e partiti in complesso. — (c) In arrivo, in partenza ed in transito in complesso.

3. Brevetti aeronautici civili rilasciati negli anni dal 1935 al 1938 (a)

Anni	Numero dei brevetti aeronautici				Anni	Numero dei brevetti aeronautici			
	di 1° grado	di 2° grado	di 3° grado	Totale		di 1° grado	di 2° grado	di 3° grado	Totale
1935	263	190	24	477	1937.....	717	193	97	1 007
1936	735	96	39	870	1938	790	276	102	1 168

(a) Il rilascio dei brevetti viene effettuato a sensi del Regolamento per la Navigazione Aerea approvato con R. D. 11 gennaio 1925, n. 238 e del R. D. 25 marzo 1935, n. 790.

P. Comunicazioni e trasporti nelle Province libiche (a)

1. Poste, Telegrafi, Telefoni

Specificazione	Esercizi finanziari		Specificazione	Esercizi finanziari	
	1937-38	1936-37 (e)		1937-38	1936-37 (e)
Uffici al 30 giugno					
Uffici postali (b)..... N.		62		62	
Uffici telegrafici (b)		57		52	
Poste					
Corrispondenze rac- f arrivo ... N.	1 051 165	1 035 258			
comandate (c) { partenza .. »	1 130 132	839 380			
Pacchi postali ordi- nari e con valore dichiarato { ricevuti .. »	195 691	152 527			
{ spediti ... »	68 487	43 637			
Vaglia { emessi ... { N.	341 420	317 997			
(d) { pagati ... { Importo.. L.	264 872 913	301 411 887			
{ N.	145 791	133 262			
{ Importo.. L.	212 769 527	270 662 622			
Conti { versam... { N.	74 108	57 231			
correnti { pagam ... { Importo.. L.	206 575 671	107 991 058			
{ N.	22 992	11 580			
{ Importo.. L.	180 672 040	100 625 347			
Buoni { emessi ... { N.	12 421	11 224			
postali { estinti ... { Importo.. L.	11 910 900	12 305 600			
{ N.	4 414	5 373			
{ Importo.. L.	4 605 095	4 687 467			
			<i>Segue: Poste</i>		
			Rispar- { depositi { N.	24 361	14 884
			mi { Importo.. L.	16 301 210	12 878 201
			{ rimborsi { N.	14 499	11 076
			{ Importo.. L.	22 069 140	11 632 479
			Telegrafi		
			Telegrammi ... { ricevuti	N. 583 362	530 493
			{ spediti	» 601 288	590 327
			Telefoni		
			Lunghezza delle linee { urbane	km 5 447	5 290
			{ interurbane .. »	2 487	2 487
			Abbonati	N. 3 260	2 931
			Radiotelegrafia		
			Stazioni costiere.....	N. 6	6
			Stazioni interne.....	» 31	31
			Telegrammi ricevuti.....	» 92 778	103 970
			Telegrammi spediti.....	» 118 725	129 890

(a) Dati comunicati dal Ministero dell'Africa Italiana. — (b) Gli uffici aventi il doppio servizio della posta e del telegrafo sono computati tanto fra gli uffici postali quanto fra gli uffici telegrafici. — (c) Comprendono quelle a tassa e quelle a franchigia. — (d) Comprendono i vaglia telegrafici, quelli interni ordinari a tassa, quelli di servizio, quelli internazionali e quelli coloniali. — (e) Cifre rettificcate.

2. Rete ferroviaria

Oggetto	Al 31 dicembre 1938	Oggetto	Esercizi				
			1937-38	1936-37	1935-36		
Sviluppo della Rete	km	436					
Materiale rotabile:							
a) Locomotive e automotrici	N.	48					
b) Carrozze per viaggiatori e posta	"	59					
c) Posti nell'insieme delle carrozze per viaggiatori	"	2 731					
d) Bagagli e carri	"	639					
e) Portata complessiva dei carri (esclusi i bagagliai)	t	7 148					
Personale in servizio	N.	634					
			Percorrenza dei treni:				
			Treni viaggiatori	km	544 935	549 067	444 715
			Treni merci	"	71 726	92 865	170 503
			Movimento viaggiatori e merci:				
			Viaggiatori trasportati	N.	574 706	507 887	462 422
			Merci e bagagli trasportati	t	208 754	270 763	274 414
			Bestiame trasportato	Capi	4 236	3 207	135 403

3. Rete stradale al 31 dicembre 1938 (a)

Strade	Lun- ghezza totale km	Strade a fondo artificiale		Strade a fondo naturale km	Strade	Lun- ghezza totale km	Strade a fondo artificiale		Strade a fondo naturale km
		cilin- drate km	bitu- mate km				cilin- drate km	bitu- mate km	
Litoranea Libica (Confine tuni- sino-Confine Egiziano)	1 822	—	1 822	—	Tripoli-Castel Benito-Tarhuna- Breviglieri-Homs	153	64	89	—
Misurata-Misurata Marina	12	—	12	—	Tarhuna-Beni Ulid-Scemek	143	—	—	143
Tripoli-Nalut-Gadames (Pede- montana)	583	—	104	479	Zliten-Bir Dufan-Beni Ulid	122	—	—	122
Azizia-Garian-Borgo Rumia- Giado-Giuebia	296	20	110	166	Allacciante Benina-Bengasi	30	—	30	—
Bivio Rumia-Iefren-Bir Ajad ..	26	—	9	17	Barce-Maraua-Faidia-Ghegah- Bivio Lamuda	140	—	140	—
Giado-Bivio Seek-Sciuk	15	—	—	15	Trasversale Cirenaica (Faidia- Cirene-Apollonia)	35	—	35	—
Nalut-Cazzen	63	—	—	63	Bivio Lamuda-Ras Ilal	15	—	15	—
Buzeian-Mizda e Vertice 31	89	—	—	89	Totale...	3 544	84	2 366	1 094

(a) Esclusa la rete stradale del Sahara Libico.

4. Movimento della navigazione nell'anno 1938

Porti	Bandiere	Navi a propulsione meccanica e navi a vela							
		arrivate				partite			
		N.	Stazza netta Tonnellate	Merce sbarcata Tonnellate	Passeggeri N.	N.	Stazza netta Tonnellate	Merce imbarcata Tonnellate	Passeggeri N.
Tripoli	Italiana ..	885	1 241 156	366 507	75 465	889	1 267 830	39 928	73 773
	Estera	79	156 245	23 320	7 594	81	157 230	3 011	7 094
	Totale..	964	1 397 399	389 827	83 059	970	1 425 060	42 939	80 867
Misurata	Italiana ...	119	122 054	27 795	1 245	120	122 701	418	129
	Estera	2	917	275	—	2	917	—	—
	Totale...	121	122 971	28 068	1 245	122	123 618	418	129
Bengasi	Italiana ...	801	705 751	161 637	37 564	599	703 063	24 358	30 321
	Estera	17	25 002	17 481	114	17	25 002	—	100
	Totale...	618	730 753	179 118	37 678	616	728 065	24 358	30 421
Derna	Italiana ...	265	270 980	39 788	4 093	264	271 516	2 451	9 134
	Estera	4	3 995	1 740	1	4	3 995	—	—
	Totale...	269	274 975	41 528	4 094	268	275 511	2 451	9 134
Altri porti	Italiana ...	559	591 651	57 442	1 376	559	589 897	6 024	1 969
	Estera	14	3 417	907	6	14	3 417	—	1
	Totale...	573	595 068	58 349	1 382	573	593 314	6 024	1 970
In complesso	Italiana ...	2 429	2 931 592	653 167	119 743	2 431	2 955 007	73 179	115 326
	Estera	116	189 574	43 723	7 715	118	190 561	3 011	7 195
	Totale...	2 545	3 121 166	696 890	127 458	2 549	3 145 568	76 190	122 521
Anno 1937	Italiana ...	2 613	3 115 540	541 621	90 231	2 604	3 091 923	103 823	78 680
	Estera	138	192 738	47 872	2 025	139	194 544	17 688	1 934
	Totale...	2 751	3 306 278	589 493	92 256	2 743	3 286 467	121 511	80 614

VII. COMMERCIO CON L'ESTERO

Avvertenze

I. Commercio generale. Il commercio *generale* comprende:

All'importazione: a) le merci introdotte dall'estero nello Stato, sia per consumo diretto, sia per immissione nei depositi doganali, nei magazzini generali o nei depositi franchi; b) le merci estere importate temporaneamente per servire come materie prime per la fabbricazione di prodotti da esportare; c) i materiali destinati alla costruzione o alla riparazione delle navi, importati dall'estero sotto il regime della temporanea importazione, in applicazione della legge sui provvedimenti a favore della marina mercantile; d) le merci estere importate temporaneamente per subire nello Stato un complemento di mano d'opera o una riparazione; e) le merci reimportate dopo la temporanea esportazione; f) le merci nazionali di ritorno dall'estero.

Le merci importate ed esportate a riprese (art. 54 del Reg. per l'esecuzione della Legge doganale), fino a tutto il 1937 sono comprese nella statistica del mese in cui fu liquidata la bolletta ad esse relativa: solo dal 1° gennaio 1938 esse vengono comprese nella statistica man mano che sono poste a disposizione degli importatori e degli esportatori.

All'esportazione: a) le merci nazionali o nazionalizzate esportate con destinazione definitiva per l'estero o imbarcate come provviste di bordo di bastimenti o di aeromobili esteri; b) i prodotti esportati fabbricati in tutto o in parte con materie prime importate temporaneamente; c) le merci nazionali temporaneamente esportate per subire all'estero una trasformazione, un complemento di mano d'opera o una riparazione; d) le merci estere riesportate, a scarico di temporanea importazione, dopo aver subito nel Regno un complemento di mano d'opera o una riparazione; e) merci estere uscite dai depositi doganali, dai magazzini generali o dai depositi franchi, per spedizione all'estero.

II. Commercio speciale. Il commercio *speciale* comprende:

All'importazione: Tutte le merci indicate nel commercio *generale*, escluse quelle estere introdotte nei depositi doganali, nei magazzini generali o nei depositi franchi e non estratte per consumo o per temporanea importazione.

All'esportazione: Tutte le merci indicate nel commercio *generale*, escluse quelle uscite dai depositi doganali, dai magazzini generali o dai depositi franchi per spedizione all'estero.

III. Convenzione di Ginevra. A partire dal 1° gennaio 1930 — in conformità alle norme fissate dalla convenzione internazionale per le statistiche economiche firmata a Ginevra il 14 dicembre 1928 — sono state introdotte nella compilazione delle statistiche del commercio con l'estero le seguenti innovazioni:

a) Sono comprese nel commercio *speciale* anche le merci importate o esportate temporaneamente per subire un complemento di mano d'opera o una riparazione, e, conseguentemente, le merci stesse riesportate o reimportate dopo il complemento di mano d'opera o la riparazione. Delle dette merci, quelle importate o esportate per complemento di mano d'opera e le corrispondenti riesportazioni o reimportazioni erano prima escluse dal commercio *speciale*, ma comprese nel commercio *generale*; nessun conto veniva tenuto invece, nelle statistiche, delle merci importate o esportate temporaneamente per riparazioni; b) sono escluse dal commercio *generale* e *speciale* di esportazione le merci imbarcate per provviste di bordo di bastimenti o di aeromobili nazionali; merci che prima erano comprese tanto nell'uno quanto nell'altro.

IV. Paesi di provenienza o di destinazione. Come Paese di provenienza delle merci è indicato nelle statistiche quello originario delle merci, o, se questo non è conosciuto dall'importatore, quello dal quale le merci stesse sono state spedite in Italia. Come Paese di destinazione è indicato quello nel quale le merci sono destinate ad essere consumate, o, se questo non è conosciuto dall'esportatore, quello che costituisce l'ultima destinazione nota all'esportatore stesso.

Quando non è diversamente indicato i dati riguardanti la Germania comprendono quelli relativi al Land Austria.

V. Quantità. Tanto all'importazione, quanto all'esportazione è indicato nelle statistiche come quantità netta, invece del peso netto reale, quello comprendente i recipienti immediati per tutte le merci che nella vendita al minuto non vengono da essi separate;

Le quantità indicate in ragione di peso rappresentano:

All'importazione: a) il peso netto legale: per gli oli minerali soggetti a dazio superiore a L. 10 il quintale, contenuti in recipienti diversi da quelli indicati alla lettera b); per il caffè; per i filati e le materie trafilate, avvolti su rocchetti di legno e soggetti a dazio superiore a L. 110,10 il quintale; per le altre merci soggette a dazio superiore a L. 110,10 fino a L. 183,50 il quintale; b) il peso netto reale: per gli oli minerali, soggetti a dazio superiore a L. 10 il quintale, importati in botti, barili, caratelli e cilindri di lamiera di ferro, e per tutte le altre merci.

All'esportazione: Il peso netto reale, per tutte le merci.

VI. Valore. I valori delle merci importate ed esportate sono quelli effettivi, rilevati dalle obbligatorie dichiarazioni degli importatori ed esportatori, e rappresentano:

All'importazione: il valore delle merci poste al confine, fuori dazio.

All'esportazione: il valore delle merci nell'interno del Regno, accresciuto delle spese di trasporto fino al confine.

VII. Metalli preziosi e numerario. Dalla statistica di importazione e di esportazione restano escluse le quantità dell'oro e delle monete d'oro e d'argento non dichiarate e quelle per le quali le dogane non hanno modo di procedere alla rilevazione, in quanto la statistica registra soltanto le quantità che, all'entrata o all'uscita dello Stato, vengono regolarmente presentate e dichiarate alle dogane del Regno.

A. Commercio con l'estero dal 1871 al 1938

(esclusi Oro e le monete)

Anni Medie annue	Commercio speciale				Commercio generale		Anni Medie annue	Commercio speciale				Commercio generale	
	Importazione		Esportazione		Impor- tazione	Espor- tazione		Importazione		Esportazione		Impor- tazione	Espor- tazione
	Totale	dalle Colonie	Totale	verso le Colonie				Totale	verso le Colonie	Totale	verso le Colonie		
Millioni di lire													
1871-75...	1 182	—	1 074	—	1 305	1 197	1916.....	8 390	29,1	3 088	86,2	8 752	3 340
1876-80...	1 190	—	1 068	—	1 288	1 166	17.....	13 990	34,8	3 309	88,5	14 383	3 617
1881-85...	1 307	—	1 105	—	1 397	1 195	18.....	16 039	68,4	3 345	71,0	16 667	3 726
1886-90...	1 390	—	954	—	1 443	1 008	19 (a) ..	16 623	189,8	6 066	123,1	17 345	6 586
1891-95...	1 155	..	973	..	1 217	1 035	20.....	26 822	127,1	11 774	171,6	27 879	12 497
1896-900...	1 398	0,3	1 223	1,3	1 522	1 347	1921.....	16 926	103,5	8 279	150,4	17 661	8 898
1901.....	1 718	1,0	1 374	1,8	1 744	1 400	22.....	15 765	54,5	9 302	129,1	16 494	9 857
02.....	1 724	1,1	1 444	2,1	1 805	1 510	23.....	17 189	42,6	11 093	177,7	17 893	11 623
03.....	1 813	0,7	1 495	1,7	1 896	1 561	24.....	19 381	67,4	14 373	256,1	20 174	15 059
04.....	1 878	3,8	1 575	2,2	1 960	1 653	25.....	26 200	141,6	18 274	287,6	27 273	19 147
05.....	2 016	2,8	1 705	4,0	2 108	1 785	1921-25..	19 092	81,9	12 264	200,2	19 899	12 917
1901-05...	1 830	1,9	1 518	2,4	1 903	1 582	26.....	25 879	145,8	18 665	301,3	26 938	19 586
1906.....	2 514	4,3	1 906	6,7	2 615	1 990	27.....	20 375	98,8	15 634	327,1	21 209	16 381
07.....	2 881	3,8	1 949	6,8	3 000	2 040	28.....	21 920	118,6	14 556	291,8	22 820	15 524
08.....	2 913	3,6	1 729	5,0	3 109	1 810	29.....	21 303	107,4	14 884	311,7	22 245	15 819
09.....	3 112	3,9	1 867	7,9	3 210	1 963	30 (b) ..	17 347	81,3	12 119	281,4	17 878	12 510
10.....	3 246	1,9	2 080	8,5	3 447	2 189	1931 (b) ..	11 643	77,2	10 210	248,5	12 035	10 498
1906-10...	2 933	3,5	1 906	7,0	3 076	1 998	32 (b) ..	8 268	63,0	6 812	246,2	8 655	7 141
1911.....	3 389	3,9	2 204	11,5	3 544	2 313	33 (b) ..	7 432	77,8	5 991	238,9	7 886	6 267
12.....	3 702	11,6	2 397	115,0	3 916	2 515	34 (b) ..	7 675	93,2	5 224	259,0	7 981	5 425
13.....	3 646	11,4	2 512	93,9	3 795	2 632	35 (b) ..	7 790	116,9	5 238	749,8	8 317	5 480
14.....	2 923	9,0	2 210	77,0	3 058	2 342	1931-35..	8 562	85,6	6 695	348,5	8 975	6 962
15.....	4 704	27,0	2 533	93,9	5 030	2 699	1936 (b) ..	6 039	156,5	5 542	1 718,0	6 176	5 715
1911-15...	3 673	12,6	2 371	78,3	3 869	2 500	37 (b) ..	13 942	349,9	10 434	2 580,5	14 289	10 731
							38 (b) (c)	11 271	209,1	10 456	2 448,9	11 673	10 871

(a) Dall'anno 1919 in poi le notizie si riferiscono al Regno entro i confini attuali. — (b) Vedasi l'Avvertenza III alla pagina precedente. — (c) I dati dell'ultimo anno sono passibili di lievi variazioni.

B. Bilancia commerciale italiana

(esclusi l'oro e le monete)

Anni	Importazione			Esportazione			Eccedenza dell'importazione sull'esportazione					
	Escluse le Colonie	Colonie	Totale	Escluse le Colonie	Colonie	Totale	Escluse le Colonie	Colonie	Totale			
										Millioni di lire		
1934.....	7 582	93	7 675	4 965	259	5 224	+	2 617	—	166	+	2 451
1935.....	7 673	117	7 790	4 488	750	5 238	+	3 185	—	633	+	2 552
1936.....	5 883	156	6 039	3 824	1 718	5 542	+	2 059	—	1 562	+	497
1937.....	13 592	350	13 942	7 853	2 581	10 434	+	5 739	—	2 231	+	3 508
1938 (a).....	11 062	209	11 271	8 007	2 449	10 456	+	3 055	—	2 240	+	815

(a) Vedasi la nota (c) del prospetto precedente.

C. Movimento del commercio di temporanea importazione e di temporanea esportazione

Anni	Importazioni temporanee				Esportazioni temporanee			
	Merci importate temporaneamente		Prodotti riesportati a scarico delle temporanee importazioni		Merci esportate temporaneamente	Prodotti reimportati a scarico delle temporanee esportazioni		
	Merci del I Gruppo (a)	Merci del II Gruppo (b)	Merci del I Gruppo	Merci del II Gruppo				
					Migliaia di lire			
1934.....	308 630	78 765	(d) 511 981	(d) 84 385	12 587		8 191	
1935.....	331 641	77 236	556 774	87 382	11 193		12 863	
1936.....	291 228	53 301	(d) 508 046	(d) 56 546	9 994		10 076	
1937.....	583 496	220 269	887 565	205 015	17 299		15 931	
1938 (c).....	345 469	250 948	822 772	277 166	18 259		22 651	

(a) In questo gruppo sono comprese le materie prime importate temporaneamente per la fabbricazione di prodotti da esportare. Queste merci sono comprese nelle rispettive quantità del commercio speciale d'importazione. — (b) In questo gruppo sono comprese le merci importate temporaneamente per subire una determinata lavorazione e destinate ad essere riesportate nella loro identità e conservando la loro natura. Queste merci sono comprese nelle rispettive quantità del Commercio speciale di importazione. — (c) Vedasi nota (c) del prospetto A. — (d) Cifra rettificata.

D. Indici del commercio con l'estero (a)

Commercio speciale
(Media anno 1925 = 100)

Anni	Importazione				Esportazione			
	Generi alimentari	Materie greggie	Prodotti lavorati	Totale	Generi alimentari	Materie greggie	Prodotti lavorati	Totale
Indici delle quantità								
Media anno 1934	61,35	115,54	74,80	85,29	84,60	100,00	83,02	86,59
Id. id. 1935	59,33	110,62	74,01	82,88	84,43	71,57	88,43	86,57
Id. id. 1936	39,21	65,95	49,81	52,82	87,25	52,77	81,33	81,32
Id. id. 1937	77,74	(c)110,79	61,83	77,69	106,89	94,12	131,73	120,94
Id. id. 1938 (b)	41,51	92,42	58,14	65,66	109,38	86,62	125,84	117,58
Indici dei prezzi								
Media anno 1934	28,24	29,30	42,34	34,00	39,85	36,08	30,01	32,97
Id. id. 1935	29,01	30,35	44,85	35,50	42,48	40,43	28,54	33,06
Id. id. 1936	36,16	36,88	54,15	43,19	47,76	49,09	31,86	37,27
Id. id. 1937	56,86	59,90	79,28	67,27	58,86	56,26	41,40	47,12
Id. id. 1938 (b)	52,44	55,90	77,99	63,98	62,29	52,50	42,18	48,23

(a) Tali indici sono stati calcolati dalla *Confederazione Fascista degli Industriali*. Per il calcolo vedasi il *Bollettino mensile di Statistica dell'Istituto Centrale di Statistica* (n. 222, del 21 settembre 1934-XII, pag. 808). — (b) Dati provvisori. — (c) Cifra rettificata.

E. Pagamenti internazionali effettuati attraverso «Clearing» (a)

Situazioni al 27 gennaio e al 30 dicembre 1938

Paesi	Ammontare alla fine dei giorni sotto indicati degli ordini di versamento a favore di esportatori italiani, in sospeso presso l'I.N.C.E. per mancanza di disponibilità				Variazioni fra le situazioni del 27 gennaio 1938 e del 30 dicembre 1938 (b)	
	27 gennaio 1938		30 dicembre 1938		in più	in meno
	Migliaia di lire		Migliaia di lire			
Belgio	9 893	8 645	—	—	—	1 248
Bulgaria	—	—	4 127	449	3 678	—
Cecoslovacchia	—	—	7 522	23 596	—	16 074
Danimarca	15 394	19 204	—	—	3 810	—
Estonia	781	981	—	—	200	—
Finlandia	2 914	1 871	—	—	—	1 043
Germania	155 965	47 375	—	—	—	108 590
Grecia	—	—	5 581	7 574	—	1 993
Islanda	648	—	—	799	—	1 447
Jugoslavia	—	—	392	14 627	—	14 235
Lettonia	5 348	4 583	—	—	—	765
Lituania	3 842	4 181	—	—	339	—
Norvegia	—	—	3 342	—	3 342	—
Paesi Bassi	—	—	10 091	9 166	915	—
Polonia-Danzica	17 239	19 100	—	—	1 861	—
Portogallo	—	—	64 430	56 862	7 568	—
Regno Unito	—	—	91 392	101 452	—	10 060
Romania	—	—	10 748	8 618	2 130	—
Svezia	15 485	14 428	—	—	—	1 057
Svizzera	—	—	153 152	147 320	5 832	—
Turchia	10 962	—	—	—	—	10 962
Ungheria	—	—	13 036	10 606	2 430	—
Totale	238 471	120 368	363 803	381 089	32 105	187 474
						— 135 369

(a) Dati rilevati dall'Istituto Nazionale per i Cambi con l'estero. — (b) Le variazioni sono calcolate considerando come precedute dal segno meno (—) le cifre degli ordini di versamento a favore di esportatori stranieri.

F. Merci importate in esenzione da dazio

Merci importate in esenzione da dazio, perchè destinate a nuovi impianti industriali
Anno 1938 (a)

Merci	Quantità	Valore	Merci	Quantità	Valore
	(in quintali)	Migl. di lire		(in quintali)	Migl. di lire
Ferri e acciai in barre o verghe	4 761	887	Cellule fotoelettriche e valvole termioniche	—	—
Ferri e acciai in nastri o fili	4	11	Parti staccate di autoveicoli compresi i motori	49	186
Lavori di ferro, di acciaio e di ghisa	16 837	23 733	Vagoncini per ferrovie portatili ed aeree	7 508	1 587
Ferri e acciai in lamiera	12 800	1 969	Terrecotte, grès, maioliche e terraglie porcellana e ambrogette	446	53
Lavori di alluminio	9	64	Lavori di amianto	1	1
Piombo e sue leghe in pani, fogli e fili	—	—	Mobili, utensili e altri lavori di legno	88	36
Metalli e leghe metalliche non nominati	4	17	Prodotti chimici organici	1	1
Macchine ed apparecchi	49 028	60 086	Lavori di gomma elastica, di gutta-perca e di ebanite	—	—
Utensili e strumenti per arti e mestieri e per l'agricoltura	294	253	Fili, cordoni e cavi elettrici	—	—
Strumenti scientifici	390	3 703			
Contatori per gas, acqua, elettricità ecc.	9	59			
Apparecchi per radiotelegrafia, radio-telegrafia, televisione, ecc.	—	1			

(a) Dati provvisori.

G. Commercio di uscita dai depositi per l'estero

Sezioni della tariffa	1938 (a)	1937	1936	1935
	Migliaia di lire			
Animali, generi alimentari e tabacchi.....	123 734	90 507	79 225	92 169
Semi e frutti oleosi, oli e grassi animali e vegetali; cere..	140 302	120 144	35 698	69 130
Materie tessili e loro prodotti.....	25 070	26 292	15 184	28 611
Minerali metallici; metalli comuni, prodotti delle industrie metallurgiche e meccaniche; strumenti e veicoli.....	86 723	18 195	10 116	17 629
Pietre, terre e min. non met., laterizi, ceramiche e vetrerie	1 737	170	1 308	1 874
Legni e materie da intreccio, da intaglio e da intarsio....	1 015	1 105	2 512	886
Prodotti chimici, medic., resine, materie tintorie e concianti	28 972	35 992	22 409	27 287
Merci diverse (esclusi l'oro e le monete d'oro e d'argento)	7 300	5 419	6 201	4 403
Totale...	414 853	297 824	172 563	241 989

(a) Dati provvisori.

H. Riscossioni doganali

1. Riscossioni per dazi d'importazione distinte per sezioni della tariffa

Sezioni della tariffa	1937	1936	1935	1934
	Migliaia di lire			
Animali, generi alimentari e tabacchi.....	633 670	432 054	574 987	496 017
Semi e frutti oleosi, oli e grassi animali e vegetali; cere..	181 220	44 009	74 521	121 752
Materie tessili e loro prodotti.....	286 011	161 079	63 700	82 762
Minerali metallici, metalli comuni, prodotti delle industrie metallurgiche e meccaniche, strumenti e veicoli.....	184 770	149 160	193 812	184 841
Pietre, terre e min. non met., laterizi, ceramiche e vetrerie	80 291	82 888	49 696	50 184
Legni e materie da intreccio, da intaglio e da intarsio....	58 438	40 576	111 621	83 151
Prodotti chimici, medic., resine, materie tintorie e concianti	122 481	90 999	150 484	183 538
Merci diverse (esclusi l'oro e le monete d'oro e d'argento)	52 208	46 904	91 305	106 679
Totale...	1 601 089	1 047 669	1 310 126	1 308 924

2. Riscossioni per dazi di esportazione distinte per prodotti

Prodotti	1937	1936	1935	1934
	Migliaia di lire			
Olio di oliva, altro.....	1 460	—	—	—
Minerali di ferro, escluse le pirite.....	7
Minerali di piombo, anche argentiferi.....	1
Minerali di rame, escluse le pirite cuprifere.....	26
Ceneri di pirite di ferro.....	20	63	21	..
Ceneri di zinco.....	27
Ossa greggie.....	75	..
Salino di barbabietole.....	2	2	10	16
Tartaro greggio e gruma di botte.....	1 994	1 997	1 951	1 141
Feccia di vino.....	36	36	24	..
Tartrato di calcio greggio.....	41	42	61	62
Stracci di ogni sorta.....	173	173	262	263
Totale...	3 726	2 313	2 404	1 543

I. Analisi del gettito delle Dogane

Ammontare delle riscossioni (a)

Cespiti di entrata	Esercizi finanziari			
	1937-38	1936-37	1935-36	1934-35
	Migliaia di lire			
Dazi d'importazione:				
Caffè.....	158 522	173 235	159 969	178 411
Zucchero.....	10 773	118	118	2 037
Fruento.....	64 434	334 455	96 047	82 253
Granoturco (escluso quello bianco).....	10 326	10 119	75 736	27 983
Spirito.....	2 678	1 187	895	2 238
Cotone.....	266 084	256 822	30 187	31 188
Petrolio.....	1 005	3 713	3 027	7 219
Benzina.....	15 544	32 448	32 426	44 854
Altri prodotti.....	771 370	663 039	732 139	995 145
Dazio sul valore.....	2 059	60 408	279 924	334 798
Totale...	1 302 795	1 535 544	1 410 468	1 706 126
Sopratasse di confine	385 590	255 307	174 570	30 179
Dazi di esportazione	3 539	3 319	1 933	1 410
Diritto di statistica	25 222	25 639	22 000	24 248
Diritti marittimi	33 301	32 894	33 689	39 438
Altri proventi doganali	17 480	15 032	14 898	17 947
Totale dogane e diritti marittimi...	1 717 927	1 867 735	1 657 558	1 819 348
Imposta sul consumo del caffè	383 356	411 813	391 216	435 339
Tassa vendita sugli oli minerali	535 388	777 458	1 137 636	806 888
Tasse sanitarie	9 607	7 587	7 666	12 070
Diritto fisso erariale sul carbone	31 034	25 678	26 064	26 981
Totale generale del gettito delle dogane...	2 677 312	3 090 271	3 220 140	3 100 626

(a) I dati contenuti in questo prospetto si riferiscono alle riscossioni e perciò non possono concordare con quelli del Cap. Finanze pubbliche, che si riferiscono agli accertamenti di competenza.

L. Commercio di transito diretto ed indiretto (a)

(Quantità delle merci in quintali)

Provenienza o destinazione	1937				1936			
	Transito d'entrata		Transito d'uscita		Transito d'entrata		Transito d'uscita	
	Diretto	Indiretto	Diretto	Indiretto	Diretto	Indiretto	Diretto	Indiretto
Europa.....	7 699 886	552 347	6 048 072	1 505 187	5 688 482	555 028	4 520 474	1 217 819
Francia	136 450	22 653	240 398	3 355	144 709	26 896	79 220	4 352
Germania	414 022	2 070	148 877	72 146	390 937	8 269	234 349	687
Svizzera.....	141 649	2 878	1 824 269	1 053 337	234 281	114	1 233 817	1 094 669
Austria.....	2 665 479	990	1 323 339	300 278	1 689 585	337	1 047 133	62 998
Jugoslavia.....	353 735	4 193	236 154	18 888	171 562	1 640	224 258	8 236
Cecoslovacchia.....	1 934 710	602	556 445	17 113	878 487	269	530 882	7 163
Romania.....	271 167	289 981	32 371	766	460 911	363 883	6 650	300
Grecia.....	448 312	22 955	770 603	3 541	302 375	568	396 112	5 999
Turchia.....	218 243	35 294	294 057	9	148 344	8 566	296 195	145
Altri paesi Europa occidentale.....	188 542	65 717	161 854	5 920	124 337	20 006	204 710	23 814
Altri paesi Europa centrale.....	684 437	65 734	245 182	10 620	255 091	16 198	54 150	1 006
Altri paesi Europa nord-orientale.....	205 802	35 114	1 432	38	414 475	103 720	3 569	315
Altri paesi Europa sud-orientale.....	37 338	4 166	213 091	19 176	473 388	4 562	209 429	8 135
Asia.....	938 760	329 810	1 616 227	443	680 298	126 835	769 993	109
India britannica.....	297 631	114 235	356 108	111	100 388	12 233	132 380	72
Palestina.....	76 980	106	193 644	31	62 918	—	181 458	2
Altri paesi Asia occidentale.....	433 411	183 851	493 319	206	455 831	91 586	94 354	12
Altri paesi Asia orientale.....	130 738	31 618	573 156	95	61 161	23 016	361 801	23
Africa.....	574 631	8 129	1 710 844	190 265	418 895	4 373	1 514 520	340 582
Egitto.....	470 187	259	371 694	237	352 171	510	331 847	164
Africa settentrionale italiana.....	7 240	—	137 343	82 600	1 185	4	267 331	86 336
Africa orientale italiana.....	4 327	516	871 384	101 720	1 418	188	785 129	252 320
Altri paesi Africa settentrionale.....	61 014	6 255	114 880	5 352	38 709	3 461	52 978	1 689
Altri paesi Africa orientale.....	8 449	135	34 405	40	701	2	9 274	—
Africa occidentale.....	9 639	757	3 429	23	18 323	55	8 465	—
Africa centro-meridionale.....	13 775	207	177 709	293	6 388	153	59 496	73
America.....	1 607 374	1 048 469	1 287 975	136 189	1 078 631	1 005 369	900 845	14 755
Stati Uniti.....	827 423	325 887	941 341	108 662	468 904	425 508	578 001	7 168
Argentina.....	509 173	445 763	181 463	24 451	419 221	391 713	197 948	5 966
Altri paesi America settentrionale.....	88 571	75 559	10 326	96	42 548	137 479	1 646	1
America centrale.....	120 112	187 406	18 335	55	30 900	29 064	8 518	4
Altri paesi America meridionale.....	62 095	13 854	136 510	2 925	117 058	21 605	114 732	1 616
Oceania.....	1 461	—	40 988	189	8 153	22	38 489	1
Provenienza e destinaz. varie.....	14	—	118 020	106 482	6	159	135 144	118 520
Totale...	10 822 126	1 938 755	10 822 126	1 938 755	7 874 465	1 691 786	7 874 465	1 691 786

(a) I *Transiti diretti* comprendono tutte le merci che traversano la linea doganale per riuscire senza essere state sottoposte ad alcuna operazione di sdoganamento o di introduzione in depositi doganali: essi comprendono, pertanto, anche i trasbordi. I *Transiti indiretti* comprendono tutte le merci che, traversata la linea doganale, tornano ad oltrepassarla dopo essere state introdotte in deposito senza, però, essere state comunque messe a disposizione degli importatori.

La rilevazione dei transiti era stata effettuata dal Ministero delle Finanze fino al 1920: non vi venivano compresi, allora, i trasbordi.

M. Commercio speciale

1. Notizie retrospettive

a. Commercio speciale secondo la natura dei prodotti dal 1878 in poi (esclusi l'oro e le monete)

Anni (a) — Medie annue	Importazione					Esportazione				
	Generi alimentari	Materie prime greggie	Prodotti semi- lavorati	Prodotti finiti	Totale	Generi alimentari	Materie prime greggie	Prodotti semi- lavorati	Prodotti finiti	Totale
	Milioni di lire					Milioni di lire				
1878-80.....	335	308	240	284	1 167	380	168	368	150	1 066
1881.....	261	357	257	365	1 240	384	158	438	185	1 165
82.....	251	373	231	372	1 227	398	146	404	204	1 152
83.....	284	360	248	396	1 288	439	177	381	191	1 188
84.....	293	371	245	410	1 319	388	169	360	154	1 071
85.....	415	391	236	418	1 460	319	149	338	145	951
1881-85.....	301	371	243	392	1 367	385	160	384	176	1 105
1886.....	388	411	252	407	1 458	354	160	383	131	1 028
87.....	421	442	273	469	1 605	380	144	349	129	1 002
88.....	302	342	228	303	1 175	270	154	356	112	892
89.....	386	411	276	318	1 391	270	158	398	125	951
90.....	334	440	270	276	1 320	255	156	368	117	896
1886-90.....	366	409	260	355	1 390	306	154	371	123	934
1891.....	274	352	261	240	1 127	278	148	340	111	877
92.....	298	408	197	270	1 173	285	181	361	131	958
93.....	292	428	207	264	1 191	293	203	326	142	964
94.....	200	455	203	237	1 095	332	183	355	157	1 027
95.....	243	456	229	259	1 187	310	177	372	179	1 038
1891-95.....	262	420	219	254	1 155	300	178	351	144	973
1896.....	260	457	214	249	1 180	321	182	332	217	1 052
97.....	222	470	245	255	1 192	329	195	348	220	1 092
98.....	391	509	250	263	1 413	333	202	404	264	1 203
99.....	252	582	357	316	1 507	378	242	524	287	1 431
900.....	290	692	345	373	1 700	349	236	450	303	1 338
1896-900.....	283	542	282	291	1 398	342	211	412	258	1 223
1901.....	357	656	351	354	1 718	353	205	505	311	1 374
02.....	310	665	394	355	1 724	334	242	558	310	1 444
03.....	423	674	361	355	1 813	414	246	507	326	1 493
04.....	346	744	394	394	1 878	383	254	525	411	1 573
05.....	400	737	433	446	2 016	427	261	599	418	1 705
1901-05.....	367	695	387	381	1 830	382	242	539	355	1 518
1906.....	436	946	507	625	2 514	459	279	709	459	1 906
07.....	369	1 109	598	805	2 881	517	250	713	469	1 949
08.....	479	1 064	560	810	2 913	494	249	551	435	1 729
09.....	659	1 128	571	754	3 112	495	280	617	475	1 867
10.....	660	1 180	607	799	3 246	613	276	591	600	2 080
1906-10.....	520	1 085	569	759	2 933	516	267	636	487	1 906
1911.....	663	1 288	633	805	3 389	651	314	533	706	2 204
12.....	783	1 378	683	858	3 702	724	350	579	744	2 397
13.....	703	1 387	705	851	3 646	762	361	591	798	2 512
14.....	478	1 193	580	672	2 923	719	330	491	670	2 210
15.....	1 254	2 058	832	560	4 704	573	233	684	1 043	2 533
1911-15.....	776	1 461	687	749	3 673	686	317	672	792	2 371
1916.....	1 854	3 380	1 641	1 515	8 390	518	350	950	1 270	3 088
17.....	3 897	3 823	3 636	2 634	13 990	443	360	1 027	1 479	3 309
18.....	4 764	4 556	3 882	2 837	16 039	767	503	822	1 253	3 345
19 (a).....	5 864	5 302	2 841	2 616	16 623	663	758	2 153	2 962	6 066
20 (b).....	7 346	9 179	4 757	5 540	26 822	1 647	1 583	3 582	4 962	11 774
1921.....	7 053	4 820	2 418	2 635	16 926	1 687	890	2 459	3 243	8 279
22.....	5 049	5 243	3 113	2 360	15 765	2 192	1 155	2 824	3 131	9 302
23.....	4 943	6 634	3 132	2 480	17 189	2 552	1 254	3 195	4 092	11 093
24.....	4 707	7 807	4 044	2 823	19 381	3 922	1 607	3 706	5 138	14 373
25.....	6 341	10 219	5 566	4 074	26 200	4 764	1 870	4 556	7 284	18 274
1921-25.....	5 619	6 945	3 654	2 874	19 092	3 023	1 353	3 308	4 578	12 264
1926.....	6 100	10 106	5 416	4 257	25 879	4 812	1 917	4 352	7 584	18 665
27.....	5 322	7 558	4 230	3 265	20 375	3 955	1 871	3 542	6 266	15 634
28.....	6 055	7 556	4 474	3 835	21 920	3 310	1 751	3 390	6 105	14 556
29.....	4 635	8 029	4 415	4 224	21 303	3 586	1 614	3 253	6 431	14 884
30 (b).....	4 220	5 679	3 763	3 685	17 347	3 353	1 160	2 678	4 928	12 119
1931 (b).....	3 005	3 763	2 466	2 409	11 643	2 960	897	1 966	4 387	10 210
32 (b).....	1 934	2 988	1 706	1 640	8 268	2 201	527	1 394	2 690	6 812
33 (b).....	1 140	3 150	1 618	1 524	7 432	1 967	569	1 227	2 228	5 991
34 (b).....	1 130	3 458	1 563	1 524	7 675	1 653	603	1 120	1 848	5 224
35 (b).....	1 123	3 443	1 867	1 357	7 790	1 759	530	1 043	1 906	5 238
1931-35.....	1 666	3 361	1 844	1 691	8 562	2 108	625	1 350	2 612	6 695
1936 (b).....	925	2 494	1 409	1 211	6 039	2 039	473	966	2 064	5 542
37 (b).....	2 889	6 245	2 892	1 916	13 942	3 086	970	1 988	4 390	10 434
38 (b) (c).....	1 439	5 379	2 457	1 996	11 271	3 360	833	1 911	4 352	10 456

(a) Vedasi la nota (a) del prospetto A alla pag. 152. — (b) Vedasi l'avvertenza III alla pag. 151. — (c) Vedasi la nota (c) del prospetto A alla pag. 152.

1. Notizie retrospettive

b. Importazione ed esportazione da e per alcuni Paesi dal 1878 in poi

(Esclusi l'oro e le monete)

Anni (a) Medie annue	Importazione						Esportazione					
	Francia	Germania	Regno Unito (b)	Svizzera	Argentina	Stati Uniti	Francia	Germania	Regno Unito (b)	Svizzera	Argentina	Stati Uniti
Millioni di lire												
1878-80.....	176,5	57,4	250,7	31,7	—	67,3	459,6	41,0	91,7	102,6	—	50,1
1881-85.....	301,9	98,0	301,7	53,8	—	64,5	452,9	87,9	85,5	123,0	—	55,6
1886-90.....	224,7	147,3	295,5	64,4 (c)	14,8	70,7	268,3	102,6	98,0	157,7 (c)	38,9	66,7
1891.....	144,3	133,6	262,3	47,6	11,7	73,5	149,8	131,4	115,5	149,7	24,6	73,6
92.....	168,5	143,9	244,6	49,5	20,5	78,8	147,1	145,5	113,2	173,2	25,9	100,1
93.....	168,7	146,8	251,5	51,4	15,7	95,6	148,0	145,5	104,4	187,6	37,3	81,6
94.....	151,0	139,9	249,4	45,3	20,5	109,9	144,0	142,7	121,7	202,6	29,6	91,2
95.....	162,0	144,1	234,7	45,6	25,6	124,2	136,4	170,2	114,6	187,3	35,6	101,8
1891-95.....	162,9	141,6	248,5	47,5	18,8	96,4	145,1	147,0	113,9	180,1	30,6	89,7
1896.....	133,7	144,8	229,9	44,7	27,4	121,6	153,1	159,8	109,6	170,3	57,4	86,5
97.....	160,8	150,4	223,4	42,1	24,8	124,9	116,2	179,2	114,0	185,1	37,0	93,0
98.....	116,4	157,2	253,9	39,6	34,4	166,2	146,0	191,9	116,6	195,3	98,3	107,3
99.....	152,3	194,0	299,6	49,3	27,2	168,4	201,3	236,1	148,0	246,6	60,6	118,1
900.....	167,4	203,4	358,8	57,4	34,4	226,3	168,7	221,4	153,9	206,9	68,2	121,4
1896-1900.....	146,1	170,0	273,1	46,6	29,6	161,5	157,1	197,7	128,4	198,8	62,3	105,3
1901.....	179,2	205,6	279,4	57,3	38,0	234,3	174,9	235,1	151,4	204,5	63,6	139,8
02.....	183,8	221,7	287,2	56,5	31,4	211,1	168,3	246,0	143,3	260,4	60,3	177,0
03.....	174,6	230,9	282,0	45,1	35,2	212,0	160,4	222,2	132,2	261,6	79,6	166,1
04.....	187,9	251,7	319,3	48,8	35,8	238,7	171,3	206,4	134,4	257,9	130,8	190,7
05.....	205,5	287,1	347,8	49,5	43,8	257,9	181,7	222,3	130,4	319,9	104,1	225,9
1901-05.....	186,2	239,4	303,1	51,4	36,8	226,8	171,3	226,4	138,3	260,9	87,7	179,9
1906.....	227,9	393,9	459,3	65,2	46,9	310,9	212,6	251,5	132,2	365,6	137,8	240,4
07.....	255,7	526,6	523,1	72,8	37,9	392,9	198,2	300,6	156,0	349,2	143,9	236,1
08.....	276,3	521,0	500,9	80,5	65,7	405,0	203,8	245,4	131,9	297,4	149,8	203,8
09.....	329,1	503,5	490,6	80,5	120,9	390,2	198,7	307,2	167,9	216,8	150,8	272,4
10.....	334,0	524,6	476,3	83,9	98,0	363,0	218,3	293,1	210,4	216,4	151,5	263,8
1906-10.....	284,6	493,9	488,2	76,6	73,9	372,4	206,3	279,6	159,7	289,1	146,8	243,3
1911.....	327,2	550,2	509,8	77,6	106,8	415,3	206,2	301,2	222,8	203,6	166,2	247,2
12.....	289,6	626,3	577,1	84,7	150,4	515,3	222,6	328,2	264,4	218,9	182,1	261,9
13.....	283,4	612,7	591,8	86,8	166,6	522,7	231,5	343,4	260,5	249,2	185,6	267,9
14.....	205,5	503,2	504,9	76,9	39,9	442,8	174,2	319,1	305,7	231,9	115,9	262,5
15.....	240,1	230,2	484,4	118,1	480,1	1 749,2	437,7	204,5	391,1	314,1	141,1	283,4
1911-15.....	289,2	504,5	606,1	88,8	188,8	729,1	254,4	299,3	288,9	243,5	158,2	264,6
1916.....	595,1 (d)	12,3	1 977,1	209,0	553,8	3 414,6	737,6	—	447,4	631,9	200,0	315,2
17.....	993,0 (d)	18,1	2 164,6	248,9	803,8	6 191,8	612,3	—	482,9	605,1	192,2	244,5
18.....	1 233,7 (d)	16,3	2 666,1	190,9	1 657,2	6 640,6	1 206,6	—	727,2	410,2	137,8	169,2
19 (a).....	759,7	88,4	2 444,1	370,3	1 540,3	7 350,4	1 403,0	85,2	772,7	786,3	149,1	629,7
20.....	1 903,9	1 097,2	4 609,4	574,7	3 004,9	8 688,6	1 696,1	573,6	1 378,7	1 504,7	604,1	939,0
1921.....	1 069,8	1 293,2	1 680,1	287,1	925,1	5 710,8	967,2	815,9	794,7	830,8	338,5	1 084,2
22.....	1 151,3	1 246,0	2 021,8	351,0	770,9	4 398,2	1 364,6	971,9	1 117,1	1 208,5	500,2	1 018,3
23.....	1 324,1	1 308,2	2 204,1	372,3	874,2	4 608,0	1 580,5	696,5	1 210,8	1 201,1	751,7	1 523,3
24.....	1 473,7	1 524,3	2 175,1	408,2	1 106,3	4 648,3	1 823,0	1 564,5	1 510,2	1 611,6	834,2	1 238,6
25.....	2 357,5	2 252,5	2 730,8	520,8	1 370,0	6 195,5	2 023,6	2 025,1	1 871,7	1 635,4	1 145,3	1 896,1
1921-25.....	1 475,4	1 524,8	2 162,4	383,9	1 009,3	6 112,2	1 551,8	1 214,4	1 300,9	1 297,6	714,0	1 352,1
1926.....	2 135,7	2 956,0	1 883,0	591,8	1 474,3	5 607,7	2 110,5	2 215,4	1 763,6	1 509,1	1 118,6	1 933,7
27.....	1 798,9	2 108,1	1 826,6	538,8	1 040,4	3 958,1	1 284,0	2 232,6	1 541,3	1 254,7	898,7	1 641,5
28.....	2 060,3	2 302,8	1 794,6	546,3	1 909,2	4 012,3	1 361,8	1 855,6	1 424,6	987,6	981,4	1 520,8
29.....	2 043,9	2 737,1	2 040,5	549,0	1 510,3	3 561,3	1 303,7	1 777,0	1 460,6	1 050,5	983,9	1 717,7
30 (e).....	1 503,8	2 258,2	1 677,3	548,3	718,1	2 538,0	1 234,3	1 555,0	1 190,1	928,9	834,8	1 327,0
1931 (e).....	824,9	1 587,8	1 098,7	400,5	563,9	1 327,0	1 118,5	1 091,2	1 203,8	771,3	829,1	1 046,3
32 (e).....	421,9	1 150,9	743,3	310,0	492,5	1 108,2	517,2	778,0	736,1	578,3	381,1	638,0
33 (e).....	413,4	1 143,4	727,1	270,7	248,4	1 114,7	458,7	728,9	689,2	483,2	381,4	529,5
34 (e).....	437,1	1 247,6	707,3	292,6	274,4	967,1	351,8	833,8	529,1	438,3	217,6	387,8
35 (e).....	470,8	1 427,2	568,5	246,5	295,0	879,1	305,0	850,6	430,7	337,6	162,0	422,7
1931-35.....	525,6	1 311,4	769,0	304,1	372,8	1 077,2	550,2	836,5	717,2	521,7	334,2	604,9
1936 (e).....	127,5	1 616,9	52,5	232,6	178,2	895,1	190,0	1 085,9	166,2	345,5	160,3	549,9
37 (e).....	490,5	2 589,2	560,8	412,3	1 053,7	1 539,1	437,7	1 503,2	639,7	507,3	402,4	783,3
38 (e) (f).....	254,2	3 013,8	727,7	376,5	274,1	1 338,4	324,9	1 967,2	586,4	493,8	405,2	781,8

(a) Vedasi la nota (a) del prospetto A alla pag. 152. Sono state rettificate alcune cifre pubblicate nell'Annuario precedente. — (b) Sino a tutto il 1928 è compreso l'Eire. — (c) Media del biennio 1889-90. — (d) Per gli anni 1916, 1917 e 1918 si tratta di merci provenienti da depositi esistenti prima della guerra e sdoganate in quegli anni, e di merci provenienti da proscatti nemici catturati. — (e) Vedasi l'Avvertenza III alla pag. 151. — (f) Vedasi la nota (c) del prospetto A alla pag. 152. I dati per il 1938 riguardano la Germania comprendono quelli relativi al Land Austria, mentre sono esclusi per gli anni precedenti.

1. Notizie retrospettive

c. Principali merci importate dal 1871 in poi

Anni (a)	Cavalli	Bovini	Pesci preparati	Caffè (in grani e tostato)	Fruento	Grano-turco	Tabacco (b)	Fibre vegetali tessili (c)	Cotone in blocchi greggio	Lana, cascami e borra di lana	Tessuti di lana	Bozzoli (esclusi i dop-pioni)
	Migliaia di capi	Migliaia di quintali	Migliaia di quintali	Migliaia di quintali	Migliaia di tonnellate	Migliaia di quintali	Migliaia di quintali	Migliaia di quintali	Migliaia di quintali	Migliaia di quintali	Migliaia di quintali	Migliaia di quintali
1871-75.....	9,3	25,9	385,7	125,4	—	—	140,6	—	241,3	57,4	42,4	8,2
1876-80.....	11,0	29,7	375,9	131,9	—	—	169,8	—	311,4	78,1	42,3	11,3
1881.....	20,6	39,9	442,1	141,4	154,0	109,8	153,0	28,2	484,8	95,4	56,3	11,9
82.....	15,8	36,2	387,2	140,9	179,5	105,8	213,4	53,7	628,8	75,1	46,9	12,9
83.....	17,5	36,6	390,1	155,4	247,1	31,5	94,9	61,5	673,1	95,4	52,5	10,6
84.....	22,7	57,4	370,4	162,8	372,3	13,1	130,4	58,1	661,3	100,7	61,6	13,3
85.....	21,8	69,8	432,3	236,0	733,5	23,3	147,2	78,1	785,6	111,1	60,3	9,0
1881-85.....	19,7	48,0	404,4	166,9	337,3	56,7	147,8	55,9	646,7	95,5	55,5	11,5
1886.....	18,6	48,3	476,0	108,5	945,6	55,5	234,8	77,7	679,9	121,4	52,4	13,1
87.....	15,0	44,8	481,4	142,7	1 025,9	26,7	158,1	113,5	761,9	111,3	63,9	14,0
88.....	19,6	32,0	464,7	140,3	681,9	2,2	142,5	99,9	749,8	93,8	37,4	10,4
89.....	25,7	42,9	471,9	135,3	889,9	158,4	145,4	124,6	898,4	97,6	41,9	23,1
90.....	20,2	52,4	453,2	139,8	669,0	159,4	130,5	168,1	1 017,4	82,2	43,3	13,2
1886-90.....	19,8	44,1	469,4	133,3	842,5	80,4	162,3	116,8	821,5	101,3	47,8	14,8
1891.....	13,8	24,2	429,6	138,2	497,5	37,3	139,6	164,1	926,0	89,9	42,1	10,9
92.....	12,2	29,8	462,1	138,4	725,9	59,7	134,7	106,8	974,8	97,8	37,5	16,6
93.....	10,7	26,5	454,8	126,2	895,7	25,1	134,6	195,4	987,1	90,0	35,1	13,7
94.....	11,9	15,4	496,4	122,2	519,5	6,3	113,1	173,1	1 196,7	94,0	31,2	13,9
95.....	21,7	17,4	503,9	120,0	692,9	158,7	162,3	203,9	1 074,6	124,2	33,7	23,7
1891-95.....	14,1	22,7	469,4	129,0	666,3	27,4	136,9	168,7	1 031,8	99,0	35,9	15,8
1896.....	30,1	25,0	467,7	126,1	736,6	181,5	142,0	222,5	1 127,5	108,2	28,2	22,2
97.....	32,4	17,9	540,0	129,9	427,3	128,2	152,9	224,2	1 202,5	109,0	27,6	19,3
98.....	26,5	12,5	503,4	133,9	914,5	374,3	114,0	284,3	1 328,6	102,1	25,5	19,7
99.....	36,9	16,9	442,1	141,9	517,3	229,8	126,7	226,3	1 308,5	134,0	23,8	25,8
900.....	36,6	14,6	446,1	140,9	732,1	71,7	173,6	194,4	1 226,9	126,9	22,4	27,2
1896-900.....	32,5	17,4	479,9	134,5	665,6	197,1	141,8	230,3	1 238,8	116,0	23,3	22,8
1901.....	38,2	13,9	485,3	159,0	1 046,3	253,6	209,8	283,5	1 351,2	154,2	24,4	34,5
02.....	46,5	18,6	542,2	162,6	1 177,7	208,7	184,7	325,5	1 473,6	168,7	27,8	41,8
03.....	41,8	16,2	608,1	176,6	1 173,4	383,4	185,7	276,7	1 541,6	153,5	26,8	46,5
04.....	45,7	21,5	609,3	177,3	806,1	212,5	151,6	350,7	1 547,5	155,8	26,9	34,0
05.....	42,5	17,8	592,5	187,3	1 171,6	149,9	127,6	350,5	1 650,7	148,6	28,7	48,7
1901-05.....	42,9	17,6	567,5	172,6	1 075,0	241,6	171,5	317,4	1 512,9	154,2	26,9	41,1
1906.....	21,1	24,9	570,3	204,3	1 373,7	220,1	208,3	421,1	1 830,2	162,8	31,2	55,9
07.....	16,4	12,0	672,9	214,8	935,0	71,5	199,2	418,3	2 179,6	184,6	34,4	58,5
08.....	42,6	138,3	838,3	227,7	790,0	75,8	203,6	423,1	2 067,4	211,5	35,8	45,1
09.....	45,7	118,6	860,5	241,0	1 332,4	214,9	225,3	481,5	1 908,4	219,9	36,4	60,6
10.....	40,5	170,0	761,8	252,9	1 441,7	400,2	188,0	505,7	1 746,1	232,8	35,1	43,8
1906-10.....	33,3	92,8	740,8	228,1	1 174,2	196,5	204,9	449,5	1 946,3	202,3	34,6	52,8
1011.....	36,7	154,2	678,4	264,9	1 391,1	384,0	197,1	491,0	1 898,7	232,4	31,8	52,7
12.....	31,2	55,9	720,1	276,3	1 789,7	540,8	217,4	502,7	2 140,9	272,3	29,8	48,2
13.....	15,0	11,9	652,2	286,6	1 810,7	351,7	254,7	571,4	2 018,8	286,4	29,6	50,5
14.....	17,8	29,9	559,6	282,0	1 015,7	84,2	187,9	404,4	1 906,4	206,4	23,6	18,9
15.....	23,5	8,5	484,9	399,7	2 252,2	199,1	166,4	703,4	2 913,1	608,0	10,5	8,2
1911-15.....	24,8	52,1	619,0	301,9	1 651,9	312,0	204,7	534,6	2 175,6	321,5	25,1	35,7
1916.....	38,8	1,4	398,8	489,6	1 830,5	55,5	185,2	479,5	2 536,7	614,3	4,8	9,5
17.....	8,9	0,6	481,3	448,3	1 916,0	200,3	249,6	299,2	1 794,4	411,4	6,7	2,3
18.....	1,0	2,5	548,1	516,4	1 541,9	250,9	191,2	109,7	1 303,1	428,1	5,4	0,7
19 (a).....	3,7	11,0	863,9	364,7	2 104,8	196,7	286,2	384,0	1 790,1	336,2	12,7	11,0
20.....	3,1	0,4	707,3	301,7	2 118,4	320,0	336,8	405,6	1 789,4	330,5	43,0	13,7
1921.....	14,3	95,0	953,6	479,0	2 799,8	456,3	287,7	362,3	1 578,9	222,4	11,9	10,4
22.....	35,8	119,2	833,2	472,6	2 681,3	504,5	223,8	428,1	1 777,0	457,4	27,7	10,2
23.....	26,0	142,9	826,5	480,6	2 788,7	444,2	187,4	474,5	1 853,4	422,8	28,5	13,1
24.....	28,9	102,2	869,7	469,8	2 131,0	146,1	162,0	630,0	2 014,3	421,0	24,4	13,7
25.....	25,3	50,8	864,9	422,2	2 241,9	166,8	116,2	675,9	2 369,1	416,6	26,8	28,9
1921-25.....	26,1	102,0	869,6	464,8	2 528,5	343,6	195,4	514,2	1 918,5	388,0	23,9	15,3
1926.....	27,5	62,1	816,2	437,1	2 146,3	482,7	58,8	620,1	2 394,4	533,0	22,6	20,2
27.....	17,0	87,7	858,1	457,5	2 308,2	414,4	56,2	647,8	2 090,7	478,1	20,8	15,5
28.....	13,7	190,7	899,7	477,2	2 744,8	913,4	60,5	721,7	2 324,9	596,7	29,3	24,4
29.....	20,6	265,7	947,1	468,7	1 764,8	765,9	75,0	747,0	2 444,8	647,0	30,8	27,9
30 (d).....	22,2	265,6	778,3	453,0	1 935,1	713,9	54,6	649,6	2 047,4	603,3	27,3	16,4
1931 (d).....	17,9	175,9	837,6	438,3	1 485,0	738,2	27,2	560,5	1 704,7	539,3	22,4	15,0
32 (d).....	8,9	81,5	751,6	408,4	1 056,2	643,3	40,1	503,3	1 902,0	772,8	17,4	6,1
33 (d).....	11,6	120,5	776,8	392,9	465,6	139,0	28,8	622,8	2 197,8	918,4	14,8	5,6
34 (d).....	13,7	141,3	902,1	393,3	469,0	163,7	30,0	705,0	1 874,0	718,4	11,3	9,8
35 (d).....	8,9	93,4	780,4	405,1	549,7	253,1	28,5	709,4	1 487,3	574,9	7,7	1,7
1931-35.....	12,2	122,5	809,7	407,6	805,1	387,5	30,9	620,2	1 833,2	710,8	14,7	7,6
1936 (d).....	1,7	61,0	405,1	318,4	535,0	166,7	6,2	504,4	1 014,0	210,2	2,5	0,3
37 (d).....	6,4	166,7	822,7	380,0	1 658,4	126,2	19,4	531,3	1 664,2	451,3	3,3	1,3
38 (d) (e).....	4,9	41,9	857,5	360,2	290,5	55,3	42,9	503,1	1 584,7	377,1	3,3	1,3

(a) Vedasi la nota (a) del prospetto A alla pag. 152. — (b) In foglie e in costole di foglie. — (c) E cioè: lino, juta, stoppa, crino vegetale ed altri vegetali filamentososi greggi, esclusa la canapa e il cotone. — (d) Vedasi l'Avvertenza III alla pag. 151. — (e) Vedasi la nota (c) del prospetto A alla pag. 152.

1. Notizie retrospettive

d. Principali merci esportate dal 1871 in poi

Anni (a) — Medie annue	Animali bovini	Uova di pollame	Formaggi	Riso lavorato	Farina di frumento e semolino	Paste di frumento	Agrumi	Frutta secche	Vini e vermut
	Migliaia di capi	Migliaia di quintali	Migliaia di t	Migliaia di t	Migliaia di quintali	Migliaia di quintali	Migliaia di quintali	Migliaia di hl	
1871-75.....	92,1	64,8	20,6	72,5	—	78,0	552,6	222,6	359,2
1876-80.....	125,3	233,9	23,5	64,1	—	56,4	989,0	229,6	937,8
1881.....	66,0	218,3	27,7	83,6	—	65,0	1 286,6	203,5	1 759,5
82.....	110,0	254,9	32,7	79,7	—	71,0	1 196,7	291,3	1 531,8
83.....	127,0	237,2	38,4	77,2	—	71,3	1 587,1	200,8	2 629,1
84.....	71,0	297,8	38,1	71,5	—	69,0	1 733,7	249,7	2 381,3
85.....	42,7	288,7	35,0	67,3	—	70,7	1 522,7	288,6	1 480,8
1881-85.....	83,3	259,4	34,4	73,9	—	69,4	1 465,4	246,8	1 916,5
1886.....	48,8	234,0	39,0	69,5	—	57,1	1 248,8	264,4	2 353,8
87.....	34,4	193,8	50,3	53,2	—	35,3	2 298,1	331,0	3 603,1
88.....	24,9	180,9	53,5	8,7	63,3	29,7	1 652,7	250,5	1 829,0
89.....	26,3	141,6	63,0	0,9	49,1	77,8	1 942,5	227,8	1 438,6
90.....	21,9	152,9	57,0	7,5	106,7	73,2	1 905,7	290,5	935,8
1886-90.....	31,3	180,6	52,6	28,0	(b) 73,0	64,6	1 899,6	272,8	2 032,0
1891.....	34,5	175,1	55,8	27,7	140,8	66,4	1 351,7	284,0	1 179,2
92.....	18,4	178,4	59,0	27,3	107,0	68,2	1 704,6	296,3	2 449,1
93.....	23,6	236,5	66,4	31,7	119,7	89,1	1 978,1	326,6	2 362,7
94.....	60,0	306,8	72,2	37,7	125,8	69,4	2 148,0	308,6	1 943,2
95.....	42,6	246,8	78,1	36,2	102,5	102,0	2 206,9	344,9	1 710,9
1891-95.....	35,8	228,7	66,3	32,1	119,2	79,0	1 877,9	321,1	1 929,0
1896.....	34,5	263,3	82,5	28,6	106,3	105,8	2 372,4	390,7	1 656,4
97.....	37,2	296,0	88,3	20,4	128,3	133,4	2 242,8	330,7	2 395,8
98.....	37,5	314,9	96,6	33,6	115,1	110,3	1 970,6	404,6	2 503,4
99.....	40,1	338,0	104,3	33,4	181,7	127,8	2 392,2	348,9	2 430,6
900.....	46,6	357,4	118,2	36,5	132,6	149,3	2 005,0	333,7	1 875,8
1896-900.....	39,2	313,9	98,0	30,5	128,8	126,3	2 196,6	361,7	2 172,4
1901.....	33,7	330,5	109,3	40,8	125,2	156,9	2 444,3	394,1	1 334,9
02.....	35,0	287,1	130,8	34,2	179,6	181,2	3 200,8	343,5	1 389,3
03.....	53,4	255,1	150,4	30,4	204,6	265,9	3 095,9	478,7	2 163,2
04.....	31,1	256,5	137,4	39,3	365,5	303,0	3 473,7	339,6	1 210,9
05.....	32,9	331,4	171,0	47,6	437,8	352,3	3 096,3	466,0	986,8
1901-05.....	37,2	292,1	139,8	38,5	262,1	251,9	3 062,2	404,4	1 417,0
1906.....	13,5	322,7	191,9	51,1	428,2	494,3	3 468,9	476,5	813,5
07.....	39,7	228,6	211,4	52,7	612,6	567,8	3 821,1	478,1	1 041,0
08.....	12,3	266,3	198,3	48,9	606,3	489,5	3 684,1	544,3	1 364,2
09.....	10,3	216,9	199,8	45,6	589,5	522,8	3 694,0	494,8	1 582,2
10.....	5,0	204,7	260,9	37,3	881,7	635,4	3 810,4	554,9	2 033,4
1906-10.....	16,2	247,8	212,5	47,1	623,7	542,0	3 695,7	599,7	1 368,1
1911.....	10,1	221,4	278,5	53,5	934,5	643,8	3 886,9	557,9	1 178,6
12.....	43,0	248,2	306,2	61,2	757,2	664,2	3 679,9	517,5	1 178,7
13.....	41,6	247,8	328,0	44,7	1 135,5	709,9	4 365,4	548,0	1 787,3
14.....	26,8	269,0	299,4	62,9	926,9	644,4	4 424,1	544,6	2 044,9
15.....	25,8	25,9	298,3	4,4	256,7	445,4	3 349,0	446,1	960,5
1911-15.....	29,5	202,5	302,1	43,5	801,8	621,5	3 941,1	522,8	1 429,6
1916.....	20,6	29,3	178,4	35,5	271,4	166,8	3 159,9	328,8	623,1
17.....	1,7	27,7	10,6	1,3	199,2	24,1	2 061,4	280,8	1 230,2
18.....	1,6	20,3	4,3	0,8	40,8	8,2	1 361,0	344,5	2 779,7
19 (a).....	1,3	10,9	8,2	4,4	137,3	24,5	2 103,0	470,3	725,4
20.....	2,6	2,3	12,7	0,6	184,4	56,6	2 360,6	610,1	873,7
1921.....	12,0	2,7	75,6	20,9	43,4	83,5	2 707,7	608,0	912,8
22.....	3,1	90,9	145,4	82,3	202,5	143,3	2 254,4	623,5	890,8
23.....	2,9	89,6	203,4	57,3	808,0	162,5	2 235,5	706,9	829,8
24.....	4,2	281,0	336,3	139,2	1 316,1	194,9	3 008,5	733,9	2 559,4
25.....	10,2	303,5	391,1	134,1	895,4	168,9	3 837,5	652,2	1 454,6
1921-25.....	6,6	149,5	230,4	86,8	663,1	150,6	2 808,3	664,9	1 329,5
1926.....	4,2	214,6	330,9	149,1	274,4	143,9	3 722,6	671,2	1 051,2
27.....	4,0	140,8	317,9	206,4	193,5	140,8	4 049,8	607,9	1 035,8
28.....	2,1	120,3	365,0	140,9	275,6	120,3	3 034,7	602,8	921,6
29.....	0,6	105,8	328,5	115,8	705,7	171,2	3 228,9	672,2	974,1
30 (c).....	2,6	93,2	367,3	141,6	576,2	134,5	4 050,1	591,3	1 032,0
1931 (c).....	77,6	89,8	403,5	74,4	824,4	130,3	3 850,2	570,7	1 671,8
32 (c).....	4,5	38,7	301,2	71,8	1 512,8	105,8	3 075,7	642,6	802,8
33 (c).....	3,6	10,0	239,4	68,4	1 852,7	98,6	4 172,4	543,4	998,7
34 (c).....	3,0	7,1	250,8	36,4	2 184,9	93,5	3 425,0	618,8	993,3
35 (c).....	1,3	2,6	277,7	26,4	2 188,0	152,3	3 180,9	675,3	944,1
1931-35.....	13,0	29,6	294,5	55,5	1 712,6	116,1	3 530,8	589,8	1 082,1
1936 (c).....	6,8	0,4	194,3	33,7	1 620,4	169,3	2 686,6	663,3	1 437,6
37 (c).....	1,9	2,4	239,0	51,2	1 723,4	182,8	3 708,7	535,3	1 871,8
38 (c) (d) ..	3,4	9,6	245,3	34,9	1 039,8	171,9	3 556,6	631,5	1 441,8

(a) Vedasi la nota (a) del prospetto A alla pag. 152. — (b) Media del triennio 1888-90. — (c) Vedasi l'Avvertenza III alla pag. 151. — (d) Vedasi la nota (c) del prospetto A alla pag. 152.

1. Notizie retrospettive

d. Principali merci esportate dal 1871 in poi

Anni (a) Medie annue	Olio d'oliva	Canapa greggia	Filati di cotone o di vigogna e catene ordite (warps)	Tessuti di cotone	Seta tratta greggia	Tessuti di seta (b)	Tessuti di fibre artificiali (Raion) (b)	Marmo ed alabastro greggi o in qualsiasi modo lavorati	Solfo	Corallo lavorato
1871-75.....	704,2	—	0,2	2,0	32,0	20,5	—	189,9	43,9	
1876-80.....	678,6	—	1,7	3,8	31,3	12,2	(c)	230,7	42,8	
1881.....	678,0	—	0,7	3,9	43,7	11,8	97,4	289,4	86,4	
82.....	813,8	288,6	0,6	4,1	41,2	14,3	110,6	273,7	109,3	
83.....	806,3	350,2	1,0	3,7	41,4	13,8	116,6	288,4	116,6	
84.....	538,8	334,3	1,7	4,2	40,1	18,3	114,5	277,2	107,3	
85.....	359,5	312,4	1,0	3,0	41,7	15,5	111,8	289,3	110,9	
1881-85.....	639,3	(d) 316,4	1,0	3,8	41,7	14,7	110,2	283,6	106,1	
1886.....	648,0	300,9	1,7	4,1	45,6	16,6	108,2	300,9	114,9	
87.....	640,7	309,3	3,4	6,2	44,9	16,9	110,1	279,6	129,7	
88.....	524,0	383,5	4,0	5,9	50,8	16,6	106,6	323,8	84,0	
89.....	552,7	349,5	3,5	6,9	52,7	20,2	127,1	331,9	101,6	
90.....	378,3	368,8	2,9	9,4	47,8	19,1	127,1	328,7	84,6	
1886-90.....	548,7	342,4	3,1	6,5	48,4	17,9	115,8	313,0	103,0	
1891.....	568,4	330,2	5,1	11,8	50,7	16,3	123,4	269,4	98,2	
92.....	574,1	367,8	6,0	21,4	54,0	17,9	136,3	291,1	103,5	
93.....	430,8	350,5	7,1	28,4	45,8	18,9	129,3	310,9	106,9	
94.....	605,2	397,4	11,2	37,7	54,8	23,5	125,2	299,1	120,6	
95.....	441,8	475,9	10,9	49,9	58,3	29,7	154,0	317,6	148,8	
1891-95.....	524,1	384,4	8,1	29,8	52,7	21,3	129,6	297,6	115,6	
1896.....	578,0	485,4	15,4	60,6	57,2	32,9	149,7	356,4	152,9	
97.....	568,6	579,5	36,6	58,2	59,9	34,2	146,1	358,9	170,2	
98.....	411,7	440,1	78,0	107,3	68,0	39,9	157,0	405,8	160,3	
99.....	506,4	485,4	82,1	123,3	73,9	60,9	181,3	424,0	170,2	
900.....	289,5	502,8	59,0	123,9	67,4	67,1	164,8	479,1	124,3	
1896-900.....	470,8	438,6	54,4	94,7	65,3	47,0	159,8	404,8	155,6	
1901.....	424,3	384,3	95,8	146,8	79,8	75,5	170,7	414,0	127,2	
02.....	512,1	455,5	88,1	137,3	85,7	73,7	196,9	439,2	160,5	
03.....	379,0	446,6	92,0	172,9	74,7	68,5	218,0	461,3	119,5	
04.....	483,0	545,6	94,1	225,9	79,8	75,4	214,8	437,1	108,5	
05.....	354,8	467,0	102,0	229,8	91,4	78,5	228,0	381,1	101,7	
1901-05.....	430,6	469,8	54,4	182,5	82,3	74,3	205,7	426,5	123,5	
1906.....	665,8	468,8	103,8	260,5	104,2	87,3	249,3	336,3	69,5	
07.....	513,3	442,5	84,9	246,4	87,8	89,9	279,4	297,4	59,8	
08.....	447,0	429,7	69,6	219,2	83,9	86,9	259,3	330,1	41,0	
09.....	240,1	598,5	94,2	298,4	90,6	85,5	260,1	329,2	42,2	
10.....	416,6	530,7	126,1	341,0	80,2	104,9	294,0	344,5	59,9	
1906-10.....	456,6	494,0	95,7	273,1	89,3	90,9	268,4	327,5	54,5	
1911.....	368,6	440,5	150,5	427,9	68,4	102,4	316,6	398,6	59,9	
12.....	366,4	446,4	135,3	369,6	79,5	102,6	340,9	376,4	39,2	
13.....	312,2	503,3	146,1	493,9	73,6	108,2	317,3	351,3	34,5	
14.....	243,6	641,6	143,6	359,8	58,0	107,0	260,5	259,9	28,2	
15.....	412,7	287,1	283,3	495,9	68,6	155,2	128,8	193,9	13,4	
1911-15.....	340,7	463,8	171,8	429,4	69,6	115,1	272,8	336,0	35,0	
1916.....	102,4	350,7	262,2	420,2	53,6	201,1	118,6	326,4	17,2	
17.....	84,0	284,7	116,4	261,4	41,3	246,9	81,4	118,3	15,9	
18.....	5,2	334,8	41,5	162,8	25,4	358,5	51,0	192,0	15,0	
19 (a).....	85,7	350,9	185,9	427,8	48,7	305,2	146,6	120,5	15,2	
20.....	106,1	657,1	179,4	431,2	41,1	601,8	215,2	148,3	11,8	
1921.....	140,2	246,7	173,3	323,2	52,1	405,3	158,4	71,8	6,8	
22.....	183,7	575,0	98,0	292,6	44,1	382,0	213,5	112,4	4,1	
23.....	442,8	533,9	132,4	455,4	51,9	433,6	256,6	207,9	7,9	
24.....	425,2	486,7	177,7	517,3	54,3	532,2	269,2	267,3	12,4	
25.....	430,5	433,4	166,7	642,2	63,7	701,5	356,2	194,1	10,0	
1921-25.....	324,5	455,1	149,6	446,1	53,2	490,9	250,8	170,7	8,2	
1926.....	236,1	501,3	147,4	503,4	58,4	1 050,8	356,8	172,5	12,9	
27.....	347,1	718,4	218,2	506,0	52,1	1 168,0	348,2	213,8	10,6	
28.....	134,7	469,0	255,9	551,3	56,3	1 070,5	350,3	192,3	7,5	
29.....	359,7	501,7	245,8	592,8	59,7	1 028,2	358,2	221,8	23,7	
30 (e).....	724,4	458,4	252,1	442,7	64,6	239,3	430,9	289,7	241,8	11,1
1931 (e).....	587,3	450,6	283,6	394,2	57,3	182,5	358,8	227,8	240,5	16,0
32 (e).....	452,5	304,0	296,7	351,4	31,7	83,7	264,0	181,9	273,7	14,4
33 (e).....	349,0	400,2	288,4	300,9	34,8	59,2	251,3	166,9	221,2	12,0
34 (e).....	240,7	401,7	266,7	255,2	18,9	34,5	195,1	162,3	218,9	12,2
35 (e).....	193,5	287,4	159,4	245,3	21,0	31,0	159,3	169,2	246,7	7,6
1931-35.....	364,6	388,8	239,0	309,4	32,7	78,2	245,7	181,8	240,2	12,4
36 (e).....	139,5	143,2	68,7	245,3	25,8	24,5	96,3	106,7	205,9	4,7
37 (e).....	204,3	360,1	205,0	463,3	20,4	37,6	110,6	178,3	390,3	19,5
38 (e) (f).....	293,2	303,8	197,7	426,6	25,6	35,2	111,6	167,8	231,0	14,0

(a) Vedasi la nota (a) del prospetto A) alla pag. 152. — (b) Vedasi la nota (b) alla pag. 159. — (c) Media del triennio 1878-80. — (d) Media del quadriennio 1882-85. — (e) Vedasi l'Avvertenza III alla pag. 151. — (f) Vedasi la nota (e) del prospetto A) alla pag. 152.

2. Commercio speciale distinto per categorie

a. Importazione (a)

Categorie di merci	Dati assoluti (in milioni di lire)						Dati percentuali					
	Comprese le Colonie			Escluse le Colonie			Comprese le Colonie			Escluse le Colonie		
	1938	1937	1936	1938	1937	1936	1938	1937	1936	1938	1937	1936
Animali vivi.....	100	328	79	100	328	79	0,9	2,3	1,3	0,9	2,4	1,3
Carni, brodi, minestre, uova.....	152	177	56	152	177	55	1,3	1,3	0,9	1,4	1,3	0,9
Latte e prodotti del caseificio.....	60	70	32	60	70	32	0,5	0,5	0,5	0,5	0,5	0,5
Prodotti della pesca.....	245	247	90	236	241	82	2,2	1,8	1,5	2,1	1,8	1,4
Coloniali e loro succedanei, zuccheri e prodotti zuccherati..	228	273	164	218	256	145	2,0	3,0	2,7	1,9	1,9	2,5
Cereali, legumi, tuberi e loro derivati alimentari.....	409	1 587	445	397	1 582	429	3,6	11,4	7,4	3,6	11,6	7,3
Ortaggi e frutta.....	94	71	44	25	21	3	0,8	0,5	0,7	0,2	0,2	0,1
Bevande.....	12	14	8	10	11	4	0,1	0,1	0,1	0,1	0,1	0,1
Sale e tabacchi.....	74	44	13	71	43	11	0,7	0,3	0,2	0,6	0,3	0,2
Semi e frutti oleosi e loro residui.....	241	565	161	238	562	156	2,1	4,0	2,7	2,2	4,1	2,7
Oli e grassi, animali e vegetali; cere.....	297	306	106	289	300	101	2,6	2,2	1,8	2,6	2,2	1,7
Canapa, lino, juta e altri vegetali filamentosì, escluso il cotone.....	134	148	79	132	148	79	1,2	1,1	1,3	1,2	1,1	1,3
Cotone.....	903	1 144	504	890	1 135	497	8,0	8,2	8,3	8,0	8,4	8,4
Lana, crino e pelli.....	503	701	201	497	650	189	4,5	5,0	3,3	4,5	4,8	3,2
Seta.....	49	53	19	49	53	19	0,4	0,4	0,3	0,4	0,4	0,3
Fibre artificiali (Raion e simili).....	54	47	18	54	47	18	0,5	0,3	0,3	0,5	0,3	0,3
Vestimenta, biancheria e altri oggetti cuciti non compresi in altre categorie.....	30	34	18	30	34	18	0,3	0,2	0,3	0,3	0,3	0,3
Minerali metallici, cenere e scorie.....	120	98	39	120	98	39	1,1	0,7	0,6	1,1	0,7	0,7
Ghisa, ferro e acciaio.....	778	798	378	777	797	378	6,9	5,7	6,3	7,0	5,9	6,4
Rame e sue leghe.....	377	479	240	375	477	240	3,3	3,4	4,0	3,4	3,5	4,1
Altri metalli comuni e loro leghe.....	192	234	152	190	233	152	1,7	1,7	2,5	1,7	1,7	2,6
Lavori diversi di metalli comuni non compresi in altre categorie.....	16	22	13	16	22	13	0,2	0,2	0,2	0,1	0,2	0,2
Macchine e apparecchi.....	759	600	408	758	600	408	6,7	4,3	6,8	6,9	4,4	6,9
Utensili e strumenti per arti e mestieri e per l'agricoltura.....	44	49	39	44	49	39	0,4	0,4	0,6	0,4	0,4	0,7
Strumenti scientifici e orologi.....	195	190	132	195	190	132	1,7	1,4	2,2	1,8	1,4	2,2
Armi e munizioni.....	8	30	12	8	30	12	0,1	0,2	0,2	0,1	0,2	0,2
Veicoli.....	188	137	76	183	133	76	1,7	1,0	1,3	1,6	1,0	1,3
Pietre, terre e minerali non metallici.....	1 960	1 981	897	1 960	1 981	896	17,4	14,2	14,9	17,7	14,6	15,2
Laterizi e materiale cementizio.....	37	27	24	37	27	24	0,3	0,2	0,4	0,3	0,2	0,4
Prodotti delle industrie ceramiche.....	34	36	18	34	36	18	0,3	0,3	0,3	0,3	0,3	0,3
Vetri e cristalli.....	38	34	20	38	34	20	0,3	0,2	0,3	0,3	0,3	0,3
Amianto, grafite e mica.....	43	41	21	43	41	21	0,4	0,3	0,3	0,4	0,3	0,4
Legni e sughero.....	269	357	164	269	357	164	2,4	2,6	2,7	2,4	2,6	2,8
Paglia ed altre materie da intreccio.....	7	6	3	7	6	3	0,1	0,1	..	0,1
Materie da intaglio e da intarsiò.....	36	37	17	31	34	15	0,3	0,3	0,3	0,3	0,2	0,3
Oli minerali, di resina e di catrame, gomme e resine.....	914	997	440	913	996	439	8,1	7,2	7,3	8,3	7,3	7,5
Oli essenziali, profumerie, saponi e candele.....	20	21	11	20	21	11	0,2	0,1	0,2	0,2	0,2	0,2
Prodotti chimici inorganici.....	43	54	40	43	54	40	0,4	0,4	0,7	0,4	0,4	0,7
Concimi chimici.....	107	196	41	107	196	41	0,9	1,4	0,7	1,0	1,4	0,7
Prodotti chimici organici.....	93	102	66	93	102	66	0,8	0,7	1,1	0,8	0,7	1,1
Generi medicinali e prodotti farmaceutici.....	96	77	55	95	77	55	0,9	0,6	0,9	0,9	0,6	0,9
Generi per tinta e per concia, colori e vernici.....	112	115	74	111	115	74	1,0	0,8	1,2	1,0	0,8	1,3
Pelli e pellicce.....	280	471	149	234	291	120	2,5	3,4	2,5	2,1	2,1	2,0
Gomma elastica e guttaperca.....	217	249	88	216	248	88	1,9	1,8	1,5	2,0	1,8	1,5
Carta, cartoni e prodotti delle arti grafiche.....	474	431	222	474	431	222	4,2	3,1	3,7	4,3	3,2	3,8
Strumenti musicali.....	6	5	4	6	5	4	0,1	..	0,1	0,1	..	0,1
Pietre preziose, argento, platino e lavori di metalli preziosi.....	30	56	9	30	55	8	0,3	0,4	0,1	0,3	0,4	0,1
Oggetti di moda, calzature ed effetti di uso personale non compresi in altre categorie.....	14	15	9	14	15	9	0,1	0,1	0,2	0,1	0,1	0,2
Mercerie, balocchi e spazzole.....	51	47	31	51	47	31	0,5	0,3	0,5	0,5	0,4	0,5
Materie vegetali non comprese in altre categorie.....	46	53	60	46	53	60	0,4	0,4	1,0	0,4	0,4	1,0
Materie animali non comprese in altre categorie.....	14	13	8	10	9	6	0,1	0,1	0,1	0,1	0,1	0,1
Prodotti diversi.....	68	75	42	66	74	42	0,6	0,5	0,7	0,6	0,5	0,7
Totale...	11 271	13 942	6 039	11 062	13 592	5 883	100					
Oro e monete d'oro e d'argento.....	2	1	37	1	1	37						
Totale generale...	11 273	13 943	6 076	11 063	13 593	5 920						

(a) I dati per il 1938 sono passibili di lievi variazioni.

2. Commercio speciale distinto per categorie

b. Esportazione (a)

Categorie di merci	Dati assoluti (in milioni di lire)						Dati percentuali					
	Comprese le Colonie			Escluse le Colonie			Comprese le Colonie			Escluse le Colonie		
	1938	1937	1936	1938	1937	1936	1938	1937	1936	1938	1937	1936
Animali vivi	16	13	11	9	11	5	0,2	0,1	0,2	0,1	0,1	0,1
Carni, brodi, minestre, uova	66	65	66	41	43	45	0,6	0,6	1,2	0,5	0,5	1,2
Latte e prodotti del caseificio	257	246	158	208	204	133	2,5	2,4	2,9	2,6	2,6	3,5
Prodotti della pesca	33	35	25	25	28	17	0,3	0,3	0,5	0,3	0,4	0,5
Coloniali e loro succedanei, zuccheri e prodotti zuccherati	67	79	76	29	23	11	0,6	0,8	1,4	0,3	0,3	0,3
Cereali, legumi, tuberi e loro derivati alimentari	570	540	315	309	294	167	5,5	5,2	5,7	3,9	3,7	4,4
Ortaggi e frutta	1 823	1 603	1 080	1 768	1 556	1 041	17,4	15,4	19,5	22,1	19,8	27,2
Bevande	349	351	248	192	188	108	3,3	3,4	4,5	2,4	2,4	2,8
Sale e tabacchi	117	98	97	79	51	31	1,1	0,9	1,8	1,0	0,7	0,8
Semi e frutti oleosi e loro residui	19	59	10	17	57	9	0,2	0,6	0,2	0,2	0,7	0,2
Oli e grassi, animali e vegetali; cere	192	177	73	150	116	40	1,8	1,7	1,3	1,9	1,5	1,1
Canapa, lino, juta e altri vegetali filamentosi, escluso il cotone	332	410	165	322	397	154	3,2	3,9	3,0	4,0	5,1	4,0
Cotone	1 014	1 101	386	791	878	257	9,7	10,6	7,0	9,9	11,2	6,7
Lana, crino e pelli	498	472	139	475	453	132	4,8	4,5	2,5	5,8	5,8	3,5
Beta	308	314	212	302	307	210	2,9	3,0	3,8	3,8	3,9	5,5
Fibre artificiali (Balon e simili)	889	869	413	698	815	399	8,5	8,3	7,5	8,7	10,4	10,4
Vestimenta, biancheria e altri oggetti cuciti non compresi in altre categorie	160	160	53	100	85	29	1,5	1,5	1,0	1,2	1,1	0,8
Minerali metallici, ceneri e scorie	38	63	30	38	63	30	0,4	0,6	0,5	0,5	0,8	0,8
Ghisa, ferro e acciaio	278	233	150	103	96	37	2,7	2,2	2,7	1,3	1,2	1,0
Rame e sue leghe	19	19	13	7	6	1	0,2	0,2	0,2	0,1	0,1	..
Altri metalli comuni e loro leghe	90	105	44	80	96	40	0,9	1,0	0,8	1,0	1,2	1,1
Lavori diversi di metalli comuni non compresi in altre categorie	4	4	1	..	1
Macchine e apparecchi	340	274	145	168	142	61	3,3	2,6	2,6	2,1	1,8	1,6
Utensili e strumenti per arti e mestieri e per l'agricoltura	24	30	18	5	5	2	0,2	0,3	0,3	0,1	0,1	0,1
Strumenti scientifici e orologi	56	49	22	28	20	5	0,5	0,5	0,4	0,3	0,3	0,1
Armi e munizioni	80	56	17	62	41	11	0,8	0,5	0,3	0,8	0,5	0,3
Veicoli	698	909	546	448	292	155	6,7	8,7	9,8	5,6	3,7	4,1
Pietre, terre e minerali non metallici	266	334	157	250	326	149	2,5	3,2	2,8	3,1	4,2	3,9
Laterizi e materiale cementizio	95	79	45	15	7	4	0,9	0,8	0,8	0,2	0,1	0,1
Prodotti delle industrie ceramiche	35	27	11	17	14	5	0,3	0,3	0,2	0,2	0,2	0,1
Vetri e cristalli	40	37	15	23	26	9	0,4	0,4	0,3	0,3	0,3	0,2
Amianto, grafite e mica	19	15	11	8	8	3	0,2	0,1	0,2	0,1	0,1	0,1
Legni e sughero	157	146	80	96	90	42	1,5	1,4	1,4	1,2	1,1	1,1
Paglia ed altre materie da intreccio	16	15	9	14	13	6	0,2	0,1	0,2	0,2	0,2	0,2
Materie da intaglio e da intarsiato	17	16	6	13	14	5	0,2	0,2	0,1	0,2	0,2	0,1
Oli minerali, di resina e di catrame, gomme e resine	75	78	32	53	51	5	0,7	0,7	0,6	0,7	0,7	0,1
Oli essenziali, profumerie, saponi e candele	103	89	52	69	62	28	1,0	0,8	0,9	0,9	0,8	0,7
Prodotti chimici inorganici	110	83	24	101	70	16	1,1	0,8	0,4	1,3	0,9	0,4
Concimi chimici	4	4	2	..	2	1
Prodotti chimici organici	96	89	37	93	86	34	0,9	0,9	0,7	1,2	1,1	0,9
Generi medicinali e prodotti farmaceutici	66	65	38	49	49	28	0,6	0,6	0,7	0,6	0,6	0,7
Generi per tinta e per concia, colori e vernici	82	70	40	61	55	32	0,8	0,7	0,7	0,8	0,7	0,8
Pelli e pellicce	161	156	86	152	144	81	1,5	1,5	1,6	1,8	1,8	2,1
Gomma elastica e gutta-perca	144	159	95	41	58	21	1,4	1,5	1,7	0,5	0,7	0,5
Carta, cartoni e prodotti delle arti grafiche	128	104	51	88	74	27	1,2	1,0	0,9	1,1	0,9	0,7
Strumenti musicali	44	58	25	42	56	24	0,4	0,6	0,5	0,5	0,7	0,6
Pietre preziose, argento, platino e lavori di metalli preziosi	18	17	5	7	6	3	0,2	0,2	0,1	0,1	0,1	0,1
Oggetti di moda, calzature ed effetti di uso personale non compresi in altre categorie	192	222	91	149	176	78	1,8	2,1	1,6	1,9	2,2	2,0
Mercerie, balocchi e spazzole	56	52	22	37	34	15	0,5	0,5	0,4	0,5	0,4	0,4
Materie vegetali non comprese in altre categorie	94	112	60	88	104	54	0,9	1,1	1,1	1,1	1,3	1,4
Materie animali non comprese in altre categorie	20	13	8	20	13	7	0,2	0,1	0,1	0,2	0,2	0,2
Prodotti diversi	81	60	27	67	47	17	0,8	0,6	0,5	0,8	0,6	0,5
Totale...	10 456	10 434	5 542	8 007	7 853	8 824	100					
Oro e monete d'oro e d'argento	5	11	2	—	11	2						
Totale generale...	10 461	10 445	5 544	8 007	7 864	8 826						

(a) I dati per il 1938 sono passibili di lievi variazioni.

3. Commercio speciale delle principali merci

a. Quantità e valore di alcune principali merci importate negli anni 1937 e 1938 ripartite per Paesi di provenienza (a)

Principali Paesi di provenienza	Quantità		Valore Migliaia di lire		Principali Paesi di provenienza	Quantità		Valore Migliaia di lire	
	1938	1937	1938	1937		1938	1937	1938	1937
Equini (capi)					Formaggio di pasta dura (quintali)				
Albania	1 954	2 380	1 473	1 147	Germania	2 930	6 038	1 968	4 255
Belgio-Lussemburgo.....	119	115	1 474	868	Svizzera	40 027	33 688	40 307	33 701
Francia	287	1 182	791	2 746	Altri Paesi	3 303	3 096	2 366	2 221
Jugoslavia.....	1 247	2 914	2 334	3 252	Totale...	46 260	42 822	44 641	40 177
Regno Unito.....	122	83	2 764	1 811	Baccalà (quintali)				
Ungheria	1 094	1 490	4 503	5 302	Danimarca	99 884	109 402	18 670	23 467
Altri Paesi	549	482	1 011	769	Francia	69 180	126 704	10 747	16 008
Totale...	5 372	8 646	14 350	15 895	Islanda.....	127 002	88 471	22 992	15 037
Bovini (capi)					Norvegia	52 408	46 240	10 194	8 528
Jugoslavia	11 067	44 100	10 249	45 147	Altri Paesi America del Nord	113 717	19 994	24 210	5 524
Romania	3 362	12 594	6 058	18 419	Altri Paesi	38 496	18 563	5 553	2 811
Svizzera	1 354	7 396	3 945	21 793	Totale...	500 687	409 374	92 366	71 375
Ungheria	23 664	84 031	43 285	145 503	Stoccafisso (quintali)				
Altri Paesi	2 461	18 543	3 923	30 267	Norvegia	117 192	109 140	43 702	38 059
Totale...	41 908	166 664	67 460	261 129	Altri Paesi	520	1 137	177	412
Porci (capi)					Totale...	117 712	110 277	43 879	38 471
Bulgaria	1	5 756	1	3 592	Sardelle e acciughe in salamoia (quintali)				
Jugoslavia	728	21 610	497	13 827	Portogallo	49 612	51 250	11 214	11 003
Polonia-Danzica	—	5 936	—	3 500	Spagna	39 698	46 806	19 093	19 709
Romania	2 110	5 848	1 080	3 263	Algeria.....	8 332	24 937	2 555	7 366
Altri Paesi	126	3 171	67	2 356	Altri Paesi	4 254	8 981	1 144	2 803
Totale...	2 965	42 321	1 645	26 538	Totale...	101 896	131 974	34 006	40 881
Pollame vivo (quintali)					Tonno preparato in scatola (quintali)				
Bulgaria	2 948	2 618	1 794	1 441	Portogallo	10 903	19 496	7 965	14 587
Jugoslavia	13 540	27 061	7 191	12 083	Spagna	22 558	32 333	16 785	23 706
Paesi Bassi	2 104	1 390	1 178	758	Marocco	895	2 839	625	1 924
Ungheria	4 102	12 148	2 451	6 138	Africa ital. e Possed. ital.	7 536	3 077	6 523	3 697
Altri Paesi	1 296	720	676	317	Altri Paesi	1 086	1 998	779	1 408
Totale...	23 990	43 937	13 290	20 737	Totale...	42 978	59 743	32 677	45 322
Carni congelate (quintali)					Caffè in grani e in pellicole (quintali)				
Unione Sud Africa.....	316	55 023	115	9 382	India Olandese.....	56 503	33 563	21 101	16 283
Argentina	172 225	140 627	54 011	41 922	Yemen	9 274	6 270	6 552	4 546
Brasile	43 139	71 122	11 480	16 717	Brasile	211 195	159 664	76 137	72 391
Uruguay	56 265	33 443	16 500	9 512	Colombia	17 783	15 806	8 856	9 717
Altri Paesi	3 388	3 895	399	1 826	Costarica	1 423	9 316	858	6 823
Totale...	275 333	304 110	82 505	79 359	Guatemala.....	1 173	7 986	661	5 101
Uova di pollame (quintali)					Haiti	4 070	28 977	2 290	16 420
Albania	6 921	7 907	4 001	4 248	Perù	5 572	8 203	2 965	5 277
Jugoslavia	12 441	9 869	6 518	4 527	Salvador	6 546	15 161	3 194	8 373
Polonia - Danzica.....	31 532	40 965	16 572	20 411	Venezuela	19 235	48 255	10 230	26 520
Turchia	10 464	8 056	5 442	3 622	Africa ital. e Possed. ital.	13 628	23 808	9 640	15 145
Ungheria	4 246	8 492	2 661	4 048	Altri Paesi	13 795	22 875	6 686	13 637
Altri Paesi	4 861	8 823	2 179	3 784	Totale...	360 197	379 884	149 170	200 233
Totale...	70 465	84 112	37 373	40 640	Zucchero (quintali)				
Burro di latte (quintali)					Cecoslovacchia	304 600	83 732	22 220	6 699
Cecoslovacchia	2 131	..	2 896	Polonia-Danzica	18 421	—	1 360	—
Germania	3 422	..	2 784	Regno Unito	5 664	14 958	477	1 280
Ungheria	1 827	7 502	2 102	7 342	Indie Olandesi	28 189	—	1 372	—
Argentina	6 202	..	4 688	Cuba	12 655	—	669	—
Altri Paesi	278	3 944	262	2 799	Altri Paesi	2 202	6 335	185	486
Totale...	2 105	23 201	2 364	20 509	Totale...	371 731	105 025	26 283	8 465

(a) Sono considerate soltanto le merci, che nel 1937 o nel 1938 sono state importate per un valore superiore a 15 milioni di lire. I dati per il 1938 possono essere suscettibili di lievi variazioni.

3. Commercio speciale delle principali merci

a. Quantità e valore di alcune principali merci importate negli anni 1937 e 1938 ripartite per Paesi di provenienza

Principali Paesi di provenienza	Quantità		Valore Migliaia di lire		Principali Paesi di provenienza	Quantità		Valore Migliaia di lire	
	1938	1937	1938	1937		1938	1937	1938	1937
Cacao in grani (quintali)					Patate (tonnellate)				
Africa eq. occ. britannica.	11 088	35 265	3 269	15 504	Estonia	2 199	2 172	1 338	1 683
Africa eq. occ. francese ..	6 039	1 407	1 854	590	Germania	7 229	5 764	5 905	4 947
Africa eq. occ. portoghese	13 454	8 185	3 739	3 338	Paesi Bassi	6 658	8 903	4 049	5 653
Africa eq. occ. spagnola ..	20 870	6 216	7 227	2 794	Ungheria	21 617	55 180	5 021	12 786
Brasile	29 933	19 507	7 425	8 286	Altri Paesi	4 681	6 314	1 955	2 706
Equatore	3 208	2 307	1 308	1 413	Totale...	42 384	78 338	18 268	27 775
Altri Paesi	7 389	5 238	3 073	2 595	Banane (quintali)				
Totale...	91 981	78 125	27 895	34 520	Africa e Possed. italiani..	266 512	224 680	62 328	43 887
Frumento duro (tonnellate)					Altri Paesi	30	..	6	..
Turchia	—	6 248	—	6 951	Totale...	266 542	224 680	62 334	43 887
Argentina	5 019	3 822	3 817	4 209	Tabacchi greggi in foglie (quintali)				
Africa e Possed. italiani..	6 210	3 740	9 242	5 435	Bulgaria	28 558	5 409	32 186	9 703
Altri Paesi	1 588	3	2 067	3	Grecia	7 631	7 971	10 049	12 870
Totale...	12 817	13 813	15 126	16 598	Turchia	2 426	1 617	2 732	2 350
Frumento tenero (tonnellate)					Stati Uniti	2 400	2 913	3 212	4 637
Bulgaria	50 763	52 533	44 002	39 858	Altri Paesi	1 882	1 521	1 986	2 270
Cecoslovacchia	307	48 368	295	38 167	Totale...	42 897	19 431	50 165	31 830
Jugoslavia	56	34 969	48	26 847	Tabacchi lavorati, sigarette (chilogrammi)				
Romania	15 320	195 812	12 655	165 787	Francia	66 787	14 726	5 543	1 034
Ungheria	51 329	143 579	43 246	108 125	Germania	25 067	5 425	1 563	2 269
Argentina	1 613	797 924	1 389	666 352	Svizzera	139 568	86 289	8 589	5 562
Canada	3 338	34 835	3 074	32 064	Ungheria	17 386	4 662	2 008	560
Stati Uniti	14 900	64 932	10 320	51 683	Egitto	13 113	9 530	1 304	590
Australia	111 089	270 901	75 332	247 552	Stati Uniti	40 207	10 747	2 183	589
Altri Paesi	28 956	731	22 161	730	Africa ital. e Possed. ital.	17 287	12 957	1 383	803
Totale...	277 671	1 644 584	212 522	1 377 165	Altri Paesi	13 094	5 480	898	371
Orzo, altro (tonnellate)					Totale...	332 509	149 816	23 471	9 758
Cecoslovacchia	8 190	3 143	7 944	3 652	Semi oleosi di arachide (quintali)				
Polonia-Danzica	5 718	1 741	4 935	2 065	Cina	7 561	43 503	1 113	6 249
Turchia	19 747	15 102	17 170	12 786	India britannica	519 394	1 762 723	59 681	248 911
Ungheria	3 042	4 606	3 220	4 929	Africa equatoriale occ. brit.	399	407 765	59	58 617
Argentina	1 701	1 175	1 246	925	Africa merid. portoghese.	984	32 835	130	4 489
Altri Paesi	2 379	648	1 900	588	Altri Paesi	4 607	74 393	993	9 201
Totale...	40 777	26 415	36 415	24 945	Totale...	532 945	2 321 219	61 976	327 467
Granoturco (tonnellate)					Semi oleosi di colza e di ravizzone (quintali)				
Bulgaria	4 826	1 247	3 613	702	Romania	157 285	122 245	19 233	14 217
Jugoslavia	12 070	21 732	7 098	12 526	Ungheria	49	4 450	21	527
Romania	8 977	11 044	6 194	6 463	India britannica	27 720	78 082	3 597	9 676
Argentina	16 361	90 393	9 866	50 165	Altri Paesi	12 550	2 777	1 573	316
Stati Uniti	8 514	—	4 908	—	Totale...	197 604	207 554	24 424	24 736
Altri Paesi	4 581	1 746	2 687	1 037	Semi oleosi di lino (quintali)				
Totale...	55 329	126 162	34 366	70 893	India britannica	2 367	11 110	338	1 331
Farina di frumento (quintali)					Argentina	519 349	763 926	59 364	83 164
Francia	81 772	1 638	8 460	196	Africa e Possed. italiani..	4 502	2 775	879	540
Germania	7 299	—	850	—	Altri Paesi	11 471	33 733	2 084	2 857
Ungheria	61 691	36 274	8 493	4 590	Totale...	537 689	811 544	62 665	87 892
Altri Paesi	301	2 476	36	390	Semi oleosi di ricino (quintali)				
Totale...	151 063	40 388	17 839	5 176	India britannica	13 157	67 904	1 684	8 864
Legumi secchi (tonnellate)					Argentina	11 296	93	1 491	13
Bulgaria	1 373	3 858	1 866	4 466	Africa e Possed. italiani..	29 112	91 840	3 668	12 315
Jugoslavia	3 786	8 110	4 354	7 933	Brasile	29 112	91 840	3 668	12 315
Polonia-Danzica	6 024	5 729	8 915	5 634	Altri Paesi	1 867	7 997	300	968
Romania	2 989	3 044	3 634	3 457	Totale...	55 432	167 834	7 143	22 160
Turchia	1 718	2 657	2 365	3 099	Semi oleosi di ricino (quintali)				
Ungheria	7 799	12 125	10 738	16 731	India britannica	13 157	67 904	1 684	8 864
Altri Paesi	2 952	2 283	3 924	2 972	Argentina	11 296	93	1 491	13
Totale...	26 641	37 806	35 796	44 292	Africa e Possed. italiani..	29 112	91 840	3 668	12 315
					Brasile	29 112	91 840	3 668	12 315
					Altri Paesi	1 867	7 997	300	968
					Totale...	55 432	167 834	7 143	22 160

3. Commercio speciale delle principali merci

a. Quantità e valore di alcune principali merci importate negli anni 1937 e 1938
ripartite per Paesi di provenienza

Principali Paesi di provenienza	Quantità		Valore Migliaia di lire		Principali Paesi di provenienza	Quantità		Valore Migliaia di lire	
	1938	1937	1938	1937		1938	1937	1938	1937
Semi oleosi di sesamo (quintali)					Cascami di cotone d'ogni sorta (quintali)				
Cina.....	26 834	162 070	3 815	25 291	Francia.....	2 417	6 310	864	2 283
India britannica.....	3 991	52 888	529	7 791	Regno Unito.....	1 723	6 758	674	2 029
Africa equatoriale or. brit.	10 672	21 368	1 701	3 062	Svizzera.....	3 340	2 592	1 097	1 532
Africa equatoriale occ. brit.	10 100	17 356	1 113	2 625	Turchia.....	4 360	—	1 578	—
Altri Paesi.....	3 048	39 118	890	5 926	U. R. S. S.....	471	5 965	165	1 375
Totale...	54 645	292 800	8 048	44 695	India britannica.....	1 618	3 379	517	1 402
Semi oleosi di girasole (quintali)					Brasile.....	6 378	8 411	903	2 361
Bulgaria.....	53 340	26 618	5 508	1 844	Stati Uniti.....	38 821	25 424	7 870	6 869
Romania.....	154 082	15 107	15 950	1 209	Altri Paesi.....	2 052	5 726	615	1 258
Ungheria.....	25 356	17 615	3 245	2 337	Totale...	61 180	64 565	14 283	19 109
Altri Paesi.....	2 693	1 321	200	138	Tessuti di cotone (quintali)				
Totale...	285 471	60 661	24 903	5 528	Germania.....	977	1 316	4 949	6 019
Copra (quintali)					Regno Unito.....	2 389	1 678	5 598	4 557
Ceylon.....	16 308	11 325	1 867	1 702	Svizzera.....	913	1 075	10 035	10 232
Filippine.....	2 423	32 926	319	4 412	Altri Paesi.....	592	791	1 691	1 857
Indie olandesi.....	151 184	76 041	16 004	13 322	Totale...	4 871	4 860	22 273	22 665
Malesia brit. (Stab. Str.)	84 731	50 305	9 464	8 286	Lane naturali o sudicie (quintali)				
Zanzibar.....	17 990	38 255	2 084	6 282	Spagna.....	12 798	356	18 570	124
Australia.....	3 503	5 045	373	766	Turchia.....	10 844	172	15 455	173
Altri Paesi.....	19 383	24 846	2 156	4 127	Unione Sud Africa.....	80 328	43 229	75 245	51 494
Totale...	295 522	238 743	32 267	38 897	Argentina.....	64 731	101 358	55 792	107 772
Olio di oliva alimentare (quintali)					Uruguay.....	29 724	26 717	32 031	32 765
Francia.....	2 953	29 578	1 572	22 057	Australia.....	119 631	162 820	136 846	220 454
Grecia.....	64 212	10 236	31 451	5 905	Africa Ital. e Possed. Ital.	2 332	34 918	2 745	47 296
Portogallo.....	17 834	—	10 054	—	Altri Paesi.....	10 175	23 526	9 403	22 712
Spagna.....	119 991	60 079	48 897	39 616	Totale...	330 563	393 096	346 087	482 790
Turchia.....	21 253	10 955	11 687	8 018	Lane lavate (quintali)				
Siria.....	48 531	47 326	21 686	32 429	Belgio-Lussemburgo.....	1 866	1 173	3 764	3 037
Marocco.....	55 421	14 966	25 211	10 226	Francia.....	1 414	7 570	2 207	14 836
Tunisia.....	70 540	33 898	31 691	20 223	Regno Unito.....	5 238	3 789	9 803	9 460
Altri Paesi.....	21 590	19 379	11 288	13 163	Unione Sud Africa.....	5 366	4 848	9 053	10 591
Totale...	422 325	226 417	193 587	151 637	Argentina.....	855	5 055	1 242	8 840
Grasso di maiale (strutto) e lardo (quintali)					Uruguay.....	3 259	3 832	4 733	7 594
Danimarca.....	977	104	540	60	Altri Paesi.....	1 238	2 539	2 313	5 040
Jugoslavia.....	372	7 978	222	4 773	Totale...	19 236	28 806	33 115	59 398
Romania.....	408	2 558	234	1 372	Cascami di lana (quintali)				
Ungheria.....	1 301	14 855	775	9 018	Belgio-Lussemburgo.....	11 766	12 114	18 495	25 081
Argentina.....	702	613	380	361	Francia.....	2 224	7 223	3 595	15 407
Stati Uniti.....	296	6 253	160	3 544	Regno Unito.....	10 525	6 767	16 860	14 967
Altri Paesi.....	1 051	3 476	582	1 919	Altri Paesi.....	1 013	2 498	1 653	5 341
Totale...	5 107	35 837	2 893	21 047	Totale...	25 528	28 602	40 603	60 796
Olio di palma (quintali)					Pelo greggio (quintali)				
Indie olandesi.....	86 728	74 907	11 003	16 090	Belgio-Lussemburgo.....	885	542	9 224	6 182
Africa or. occ. britannica.....	64 021	185 474	8 666	39 013	Francia.....	261	749	2 282	6 536
Congo belga.....	168 156	44 724	23 229	10 649	Regno Unito.....	719	1 316	4 054	6 868
Altri Paesi.....	4 539	36 906	776	8 039	Africa Ital. e Possed. Ital.	640	2 078	655	2 318
Totale...	328 444	342 011	43 874	73 791	Altri Paesi.....	1 172	1 869	607	1 456
Juta greggia (quintali)					Totale...	3 677	6 554	16 822	23 260
India britannica.....	409 877	433 628	77 197	84 772	Tessuti di lana non stampati (quintali)				
Altri Paesi.....	560	913	141	169	Francia.....	162	208	1 764	2 612
Totale...	410 437	434 541	77 338	84 941	Germania.....	886	1 238	9 291	11 944
Cotone in blocchi o in massa, greggio (quintali)					Regno Unito.....	1 582	1 361	16 756	15 289
Turchia.....	94 055	26 657	63 768	19 718	Svizzera.....	167	120	1 492	1 144
India britannica.....	136 812	177 079	50 621	83 460	Altri Paesi.....	411	389	2 397	1 851
Egitto.....	269 789	229 207	163 137	225 040	Totale...	3 208	3 316	31 700	32 840
Brasile.....	56 252	68 431	25 090	38 739	Seta tratta greggia (quintali)				
Stati Uniti.....	935 596	982 847	477 594	608 240	Svizzera.....	137	161	1 390	1 383
Africa Ital. e Possed. Ital.	7 760	3 969	12 196	8 130	Giappone.....	1 312	1 531	10 522	13 603
Altri Paesi.....	85 046	176 045	35 317	72 725	Altri Paesi.....	194	480	1 874	3 342
Totale...	1 584 656	1 664 235	827 723	1 056 052	Totale...	1 643	2 172	13 786	18 328

3. Commercio speciale delle principali merci

a. Quantità e valore di alcune principali merci importate negli anni 1937 e 1938
ripartite per Paesi di provenienza

Principali Paesi di provenienza	Quantità		Valore Migliaia di lire		Principali Paesi di provenienza	Quantità		Valore Migliaia di lire	
	1938	1937	1938	1937		1938	1937	1938	1937
Cascami di seta, greggi (quintali)					Ferro e acciai comuni laminati a caldo, in barre o verghe, greggie (quintali)				
Francia	1 165	3 082	690	1 301	Belgio-Lussemburgo	124 750	120 459	10 409	8 701
Cina	1 951	5 576	2 156	6 204	Cecoslovacchia	112 341	109 631	12 874	10 133
Giappone	5 233	3 933	10 100	6 366	Francia	239 981	217 043	17 663	18 021
India britannica	534	1 230	473	1 051	Germania	442 509	423 615	58 748	50 244
Altri Paesi	2 115	1 867	2 515	1 668	Polonia-Danzica	35 690	3 327	3 898	376
Totale...	10 998	15 688	15 934	16 590	Ungheria	30 699	32 033	3 352	2 867
Fibre artificiali, greggie, semplici in fili (chilogrammi)					Altri Paesi	12 226	19 139	2 288	2 992
Germania	993 080	818 200	32 435	26 885	Totale...	998 196	925 247	109 232	93 834
Svizzera	126 295	88 800	2 538	1 611	Acciai speciali, laminati a caldo in barre o verghe, greggie (quintali)				
Altri Paesi	20 562	186 509	405	2 510	Cecoslovacchia	15 079	13 522	6 704	7 772
Totale...	1 139 937	1 098 509	35 378	31 006	Francia	12 407	29 676	5 107	10 341
Piriti ed altri minerali di ferro (tonnellate)					Germania	31 480	40 600	35 340	31 292
Grecia	2 363	34 582	432	3 171	Svezia	11 348	3 527	5 609	3 073
Spagna	113 729	39 210	14 474	4 296	Altri Paesi	7 373	13 615	2 898	5 293
Turchia	33 048	3 844	14 928	1 518	Totale...	77 687	100 940	55 658	57 771
Africa meridionale brit.	—	10 994	—	4 084	Ferri e acciai battuti in barre a sezione costante, non altrimenti lavorate (quintali)				
Algeria	33 676	38 053	3 512	3 316	Cecoslovacchia	3 067	6 157	2 659	3 925
Marocco	216 212	76 827	26 310	14 972	Germania	10 352	10 602	13 472	10 612
Altri Paesi	1 589	5 097	372	1 695	Altri Paesi	3 536	5 488	1 369	1 999
Totale...	400 617	208 607	60 028	33 052	Totale...	16 955	22 247	17 500	16 538
Minerali di manganese e di ferro manganese (tonnellate)					Ferri e acciai comuni, laminati a caldo, in lamiera piana anche ricotte, greggie od acidulate (quintali)				
Francia	394	532	992	1 063	Belgio-Lussemburgo	18 306	3 440	1 394	478
Turchia	1 752	—	729	—	Cecoslovacchia	84 994	102 617	10 634	10 512
U. R. S. S.	—	40 915	—	9 176	Francia	18 050	55 454	1 577	4 333
India britannica	50 588	10 299	21 906	4 639	Germania	103 312	160 781	15 300	16 417
Palestina	—	15 103	—	2 157	Polonia-Danzica	32 143	11 188	4 365	1 909
Africa eq. occ. brit.	2 616	—	875	—	Svezia	1 135	94	1 154	43
Altri Paesi	2 729	8 535	2 270	2 183	Ungheria	27 938	34 692	2 392	2 983
Totale...	58 079	75 384	28 772	19 218	Altri Paesi	1 078	8 156	232	980
Minerali di piombo anche argentiferi (tonnellate)					Totale...	286 956	376 422	37 048	37 655
Francia	199	4 528	467	11 285	Lamiera di ferro o di acciaio lavorate, stagnate (quintali)				
Jugoslavia	2 380	—	2 718	—	Belgio-Lussemburgo	10 183	2 853	2 136	780
Regno Unito	9 726	5	10 309	7	Francia	32 977	26 707	7 293	5 727
Marocco	1 280	6 254	1 836	11 447	Germania	34 546	72 380	8 390	15 750
Perù	—	2 594	—	6 635	Regno Unito	4 963	30 477	1 177	7 043
Altri Paesi	224	74	462	139	Stati Uniti	13 832	52 524	3 340	12 088
Totale...	13 809	18 455	15 792	29 513	Altri Paesi	2 151	7 128	547	1 670
Rottami di ferro e di acciaio (quintali)					Totale...	98 652	192 069	22 888	43 058
Belgio-Lussemburgo	166 731	83 352	5 845	3 552	Rame e sue leghe in pani (quintali)				
Francia	980 337	280 167	30 217	11 742	Belgio-Lussemburgo	33 030	37 093	14 079	21 837
Paesi Bassi	92 644	201 141	3 106	8 482	Germania	3 166	9 966	2 021	5 438
Svizzera	536 978	759 521	16 836	33 418	Paesi Bassi	5 080	7 677	2 162	3 942
Stati Uniti	4 153 665	3 442 419	160 358	157 943	Africa Eq. occ. portogh.	6 737	—	2 914	—
Altri Paesi	282 912	607 568	10 749	25 374	Africa merid. brit.	33 950	64 304	13 611	32 390
Totale...	6 218 287	5 374 168	227 111	240 511	Africa merid. portoghese ..	167 983	176 501	69 420	94 320
Ghisa da fusione o da affinazione, allo stato greggio, comune (quintali)					Congo belga	6 109	51 657	3 267	27 898
Francia	6 952	98 322	322	5 697	Unione sud Africa	2 115	—	12 125	—
Germania	23 627	34 393	2 166	2 815	Canada	13 079	5 903	5 517	2 933
Paesi Bassi	53 213	5 640	2 659	414	Ole	308 172	258 898	128 013	136 442
Polonia-Danzica	69 329	—	3 782	—	Stati Uniti	163 964	135 039	69 978	77 018
Regno Unito	36 923	40 815	3 434	3 386	Altri Paesi	2 953	14 088	1 884	8 824
Spagna	455 039	13 421	32 246	770	Totale...	773 338	761 128	324 991	411 042
Svezia	29 700	13 443	2 678	1 318	Lavori di rame e sue leghe, non nominati (quintali)				
Altri Paesi	22 991	15 812	1 474	720	Germania	3 504	3 699	13 358	13 374
Totale...	697 774	221 846	48 761	15 120	Regno Unito	688	216	1 667	1 090
Acciai comuni, in blooms e bidoni (quintali)					Altri Paesi	1 226	1 311	2 779	3 187
Cecoslovacchia	16 120	—	1 466	—	Totale...	5 418	5 228	17 804	17 651
Francia	55 548	28 914	4 037	2 225					
Germania	25 574	342 908	2 416	20 605					
Altri Paesi	4 560	317	338	50					
Totale...	101 802	372 139	8 257	22 880					

3. Commercio speciale delle principali merci

a. Quantità e valore di alcune principali merci importate negli anni 1937 e 1938
ripartite per Paesi di provenienza

Principali Paesi di provenienza	Quantità		Valore Migliaia di lire		Principali Paesi di provenienza	Quantità		Valore Migliaia di lire	
	1938	1937	1938	1937		1938	1937	1938	1937
Alluminio e sue leghe in lingotti (quintali)					Macchine ed apparecchi per riscaldare, raffreddare, ecc. (quintali)				
Francia	903	15 215	911	15 747	Germania	30 079	23 494	38 004	28 808
Germania	1 303	1 802	1 329	1 977	Regno Unito	5 659	202	8 035	459
Regno Unito	655	1 323	643	1 201	Svezia	605	1 087	1 106	1 202
Svizzera	5	8 322	9	8 489	Svizzera	2 580	1 686	1 422	1 383
Canada	—	6 047	—	5 872	Stati Uniti	1 542	2 610	2 566	3 484
Altri Paesi	499	954	578	870	Altri Paesi	1 601	953	1 155	1 329
Totale...	3 385	33 663	3 470	34 156	Totale...	42 066	30 032	52 288	36 665
Nichelio e sue leghe in pani e in dadi (quintali)					Generatori di elettricità e motori elettrici (quintali)				
Norvegia	23 461	11 792	33 477	20 251	Germania	7 554	6 587	22 637	16 279
Paesi Bassi	4 178	2 077	6 250	3 356	Regno Unito	443	152	961	743
Regno Unito	6 183	32	9 339	44	Svezia	3 276	1 314	4 706	1 392
Canada	1 631	1 016	2 370	1 588	Svizzera	7 215	797	7 784	1 754
Stati Uniti	—	12 538	—	20 404	Stati Uniti	1 108	524	2 417	1 952
Altri Paesi	1 483	768	2 375	1 529	Altri Paesi	1 060	735	1 465	2 673
Totale...	36 936	28 223	53 811	47 172	Totale...	20 656	10 109	39 970	24 783
Piombo e sue leghe, in pani (quintali)					Apparecchi non nominati per l'applicazione dell'elettricità e loro parti (quintali)				
Belgio-Lussemburgo	3 181	20 194	535	5 654	Germania	6 464	5 509	25 207	21 876
Germania	30 909	38 241	4 932	6 134	Regno Unito	442	283	2 388	2 140
Regno Unito	8 047	206	1 424	58	Svizzera	1 371	2 316	6 653	4 618
Spagna	1 873	9 986	577	2 612	Stati Uniti	1 229	1 132	6 833	5 255
Canada	10 683	—	1 563	—	Altri Paesi	771	432	1 999	1 893
Messico	21 187	37 279	3 058	8 866	Totale...	10 277	9 672	43 079	35 782
Australia	5 083	—	924	—					
Altri Paesi	5 745	2 965	1 287	748					
Totale...	86 708	108 871	14 800	24 072					
Stagno e sue leghe, in pani e in verghe (quintali)					Macchine non nominate di ghisa, di ferro o di acciaio (quintali)				
Belgio-Lussemburgo	6 139	5 349	11 141	11 432	Germania	8 986	8 205	18 542	14 567
Germania	2 565	865	4 402	1 892	Regno Unito	877	277	1 776	1 069
Paesi Bassi	1 737	742	3 241	1 682	Svizzera	737	1 115	1 860	2 380
India britannica	769	1 380	1 259	2 840	Ungheria	1 232	—	2 206	—
Cina	1 676	—	2 580	—	Stati Uniti	721	758	3 233	2 393
Malesia brit. (Stab. Str.)	30 038	24 487	51 946	56 227	Altri Paesi	1 303	1 464	3 254	2 356
Altri Paesi	1 798	3 571	3 252	7 832	Totale...	13 856	11 819	30 871	22 765
Totale...	44 722	36 394	77 821	81 905					
Macchine motrici a moto alternativo, a combustione interna (quintali)					Parti staccate di macchine non nominate (quintali)				
Danimarca	709	1 374	1 079	1 911	Belgio-Lussemburgo	2 604	933	550	252
Germania	13 791	18 367	19 522	30 566	Germania	49 399	33 415	65 522	52 714
Paesi Bassi	1 798	270	2 143	222	Regno Unito	4 875	4 989	8 006	6 197
Svezia	1 788	117	2 600	259	Svizzera	3 811	3 430	8 798	7 940
Altri Paesi	872	1 436	1 293	2 288	Ungheria	2 775	1 659	1 294	1 013
Totale...	18 958	21 564	26 637	35 246	Stati Uniti	1 273	1 525	5 464	3 756
					Altri Paesi	6 141	5 103	6 198	4 966
					Totale...	70 878	51 054	95 832	76 838
Macchine-utensili (quintali)					Utensili e strumenti per arti e mestieri e per l'agricoltura (quintali)				
Cecoslovacchia	2 072	3 458	1 712	4 724	Germania	14 786	18 945	36 383	41 277
Francia	3 706	1 255	4 727	1 065	Stati Uniti	729	943	4 343	2 621
Germania	77 961	65 521	146 956	119 667	Altri Paesi	1 596	1 541	3 422	5 389
Regno Unito	7 217	2 633	14 558	5 193	Totale...	17 111	21 429	44 148	49 287
Svizzera	5 799	5 226	18 701	15 767					
Stati Uniti	12 526	11 254	21 392	22 825					
Altri Paesi	7 326	3 984	8 603	2 801					
Totale...	116 607	93 331	216 649	172 042					
Macchine per fare maglie, frangie, passamani e simili (quintali)					Apparecchi telegrafici e telefonici, compresi i commutatori per le centrali telefoniche (quintali)				
Germania	6 114	5 000	16 286	12 730	Germania	982	1 199	16 406	15 996
Svizzera	685	796	2 165	2 326	Svezia	176	135	1 846	1 618
Altri Paesi	77	199	450	581	Stati Uniti	114	155	1 523	1 621
Totale...	6 876	5 995	18 901	15 637	Altri Paesi	157	168	2 537	2 240
					Totale...	1 429	1 657	22 312	21 476

3. Commercio speciale delle principali merci

a. Quantità e valore di alcune principali merci importate negli anni 1937 e 1938
ripartite per Paesi di provenienza

Principali Paesi di provenienza	Quantità		Valore Migliaia di lire		Principali Paesi di provenienza	Quantità		Valore Migliaia di lire	
	1938	1937	1938	1937		1938	1937	1938	1937
Macchine da calcolare (quintali)					Bitumi solidi (quintali)				
Germania	170	268	3 965	5 851	Albania	143 161	116 804	8 441	6 025
Svezia	127	83	1 185	723	Germania	51 049	7 582	4 356	2 726
Stati Uniti	495	552	10 110	8 949	Romania	8 303	770	859	226
Altri Paesi	41	58	930	1 366	Stati Uniti	7 272	30 766	881	1 755
Totale...	833	961	16 190	16 889	Altri Paesi	23 328	18 385	1 580	1 748
Orologi da tasca in cassa d'oro (numero)					Carbon fossile, escluso il coke (tonnellate)				
Svizzera	74 115	71 791	22 486	20 780	Belgio-Lussemburgo	203 682	269 033	28 858	35 568
Altri Paesi	41	79	9	31	Cecoslovacchia	540 433	704 615	64 666	80 708
Totale...	74 156	71 870	22 495	20 811	Germania	7 003 450	7 627 972	1 001 787	1 003 244
Orologi da tasca in cassa di altri metalli, anche dorata o argentata o ricoperta con lamina d'oro o d'argento (numero)					Carbon coke (tonnellate)				
Germania	11 438	9 747	448	331	Polonia-Danzica	1 635 940	1 639 978	213 890	205 757
Svizzera	513 165	422 434	34 432	30 950	Regno Unito	2 289 647	1 999 324	375 149	298 183
Altri Paesi	231	1 362	10	35	Altri Paesi	241 815	331 894	30 093	48 287
Totale...	524 834	433 543	34 890	31 316	Totale...	11 914 987	12 572 816	1 714 443	1 671 747
Bossoli per cartucce, da fucile, da pistole e da rivoltelle (quintali)					Fosfati minerali (tonnellate)				
Germania	80	11 042	107	15 834	Egitto	81 870	46 471	9 634	5 634
Altri Paesi	9	19	17	10	Marocco	399 606	353 064	64 142	59 624
Totale...	89	11 061	124	15 844	Tunisia	317 514	422 947	33 136	45 791
Autoveicoli (quintali)					Altre pietre, terre e minerali non metallici non nominati (tonnellate)				
Germania	1 829	3 344	1 987	2 562	Belgio-Lussemburgo	4 931	5 068	346	667
Ungheria	1 467	3 038	1 053	1 975	Cecoslovacchia	2 847	—	603	—
Stati Uniti	8 091	9 603	8 514	8 388	Danimarca	3 134	2 617	7 797	8 353
Merci naz. di ritorno	19 736	1 019	15 943	1 411	Francia	6 271	27 073	803	2 960
Altri Paesi	466	577	711	592	Germania	26 698	22 996	3 817	4 094
Totale...	31 589	17 581	28 208	14 928	Jugoslavia	3 756	88 131	1 100	1 675
Parti di aeroplani (quintali)					Porcellane (quintali)				
Cecoslovacchia	84	146	3 128	2 056	Altri Paesi	2 265	39 614	328	9 620
Francia	28	340	599	4 160	Totale...	846 843	924 728	115 440	131 652
Germania	452	47	1 413	273	Altre pietre, terre e minerali non metallici non nominati (tonnellate)				
Romania	259	159	13 990	9 511	Belgio-Lussemburgo	4 931	5 068	346	667
Ungheria	248	899	6 834	17 803	Cecoslovacchia	2 847	—	603	—
Stati Uniti	143	105	5 519	3 425	Danimarca	3 134	2 617	7 797	8 353
Merci naz. di ritorno	1 710	1	9 472	17	Francia	6 271	27 073	803	2 960
Africa ital. e possed. ital.	258	222	5 029	3 717	Germania	26 698	22 996	3 817	4 094
Altri Paesi	68	37	1 237	830	Jugoslavia	3 756	88 131	1 100	1 675
Totale...	3 250	1 956	47 221	41 792	Altri Paesi	3 714	2 071	1 163	566
Navi mercantili (tonnellate stazza lorda)					Porcellane (quintali)				
Belgio-Lussemburgo	5 278	1 213	2 487	459	Cecoslovacchia	6 659	5 089	4 953	3 598
Francia	1 978	6 582	1 240	2 352	Germania	15 917	24 345	18 235	24 928
Germania	16 323	1 259	5 640	700	Giappone	216	281	135	159
Grecia	5 263	11 259	2 515	2 728	Altri Paesi	194	112	683	543
Jugoslavia	5 388	1 292	4 219	510	Totale...	22 986	29 827	24 006	29 228
Norvegia	10 266	1 196	6 227	225	Lavori di vetro e di cristallo (quintali)				
Regno Unito	51 644	62 217	33 964	27 471	Cecoslovacchia	7 347	6 261	5 639	3 976
Stati Uniti	36 991	7 133	14 006	2 501	Germania	18 917	25 550	20 221	21 190
Altri Paesi	5 265	410	1 223	310	Altri Paesi	1 940	1 649	1 976	1 987
Totale...	188 396	92 561	71 521	37 256	Totale...	28 204	33 460	27 836	27 153
Argille, terre refrattarie e da fonderia (tonnellate)					Amianto greggio, anche in polvere (quintali)				
Cecoslovacchia	27 079	38 633	5 550	7 048	U.R.S.S.	—	28 295	—	5 839
Francia	37 141	81 731	3 209	8 707	Africa merid. brit.	10 984	30 367	2 482	6 701
Germania	27 118	32 971	10 722	14 249	Unione sud Africa	19 753	7 012	5 330	1 976
Regno Unito	11 694	23 335	2 078	3 624	Canada	45 737	17 994	9 927	3 869
Altri Paesi	3 182	3 632	2 183	1 941	Altri Paesi	1 356	2 426	510	1 187
Totale...	106 214	180 302	23 742	35 569	Totale...	77 830	86 094	18 249	19 572

3. Commercio speciale delle principali merci

a. Quantità e valore di alcune principali merci importate negli anni 1937 e 1938
ripartite per Paesi di provenienza

Principali Paesi di provenienza	Quantità		Valore Migliaia di lire		Principali Paesi di provenienza	Quantità		Valore Migliaia di lire	
	1938	1937	1938	1937		1938	1937	1938	1937
Legno comune rozzo o semplicemente sgrossato (tonnellate)					Essenza di trementina (quintali)				
Francia	6 282	7 849	6 441	8 182	Germania	7 764	13 256	2 336	4 138
Germania	111 694	197 236	22 962	36 258	Grecia	33 173	28 940	7 354	8 497
Jugoslavia	92 874	98 877	24 848	23 935	Portogallo	25 722	21 219	5 727	5 526
Africa equatoriale occ. fr.	3 292	11 296	1 575	5 135	Spagna	18 361	7 123	4 338	1 964
Canada	6 967	10 350	4 549	5 747	Stati Uniti	5 322	20 615	1 655	6 102
Stati Uniti	11 963	6 577	9 516	4 333	Altri Paesi	1 830	3 569	400	1 083
Altri Paesi	22 145	13 818	9 381	9 740	Totale...	92 172	94 722	21 810	27 310
Totale...	255 217	346 003	79 272	93 330	Benzolo, toluolo e xilolo (quintali)				
Legno comune squadrato o segato per il lungo (tonnellate)					Belgio-Lussemburgo				
Germania	157 027	336 852	71 436	136 999	Cecoslovacchia	2 523	5 701	645	1 646
Jugoslavia	113 019	137 495	52 433	52 087	Germania	14 860	5 841	3 990	1 859
Romania	9 700	7 350	6 401	4 772	Stati Uniti	12 615	13 292	4 824	4 149
Stati Uniti	23 768	20 445	19 325	23 477	Altri Paesi	26 635	60 282	4 457	13 415
Altri Paesi	13 131	9 280	7 239	7 165	Totale...	59 406	86 223	14 566	21 338
Totale...	316 645	511 422	156 834	224 500	Paraffina solida (quintali)				
Olii minerali greggi (quintali)					Francia				
Albania	653 130	567 604	16 117	11 753	Polonia-Danzica	3 527	14 213	664	2 720
Romania	686 645	297 068	20 207	10 816	U. R. S. S.	61 652	65 380	11 849	13 059
Irak	2 363 251	2 128 226	65 215	52 781	Stati Uniti	2 648	83 441	549	17 672
Colombia	1 175 051	805 577	31 768	19 947	Altri Paesi	80 599	103 016	13 639	16 748
Stati Uniti	8 650 896	5 093 415	267 091	177 230	Totale...	173 503	276 002	30 987	52 327
Altri p. ins. Amer. Centr.	834 590	—	19 407	—	Colofonia (quintali)				
Altri Paesi	401 631	466 799	9 520	10 804	Francia	7 373	36 733	891	6 476
Totale...	14 765 194	9 358 689	429 325	283 331	Grecia	89 708	115 225	13 362	17 994
Olii minerali lubrificanti (quintali)					Portogallo				
Romania	43 868	37 039	2 957	2 201	Spagna	42 899	30 181	5 840	5 003
U. R. S. S.	22 848	148 294	1 841	8 446	Stati Uniti	36 902	33 419	6 557	6 658
Stati Uniti	358 231	505 444	41 410	63 904	Altri Paesi	12 270	22 781	1 447	3 668
Altri Paesi	14 848	19 175	2 390	2 494	Totale...	189 202	242 627	28 110	40 387
Totale...	439 795	709 952	48 598	77 045	Nitrato di sodio greggio (tonnellate)				
Petrolio (quintali)					Cile				
Francia	30 697	150 889	921	6 580	Altri Paesi	51 405	82 158	35 693	51 785
Romania	339 271	210 817	12 704	7 948	Totale...	51 405	82 158	35 693	51 785
Persia	88 600	242 791	2 984	8 247	Nitrato di calcio (tonnellate)				
Stati Uniti	19 600	159 073	853	6 389	Germania	19 752	48 980	11 786	29 897
Altri p. ins. Amer. Centr.	10 279	79 793	395	2 783	Altri Paesi	—	10	—	10
Altri Paesi	29 759	105 647	1 009	2 974	Totale...	19 752	48 990	11 786	29 907
Totale...	518 206	949 010	18 866	34 921	Calcocianamide (tonnellate)				
Benzina (quintali)					Germania				
Paesi Bassi	10 205	74 044	1 018	4 866	Jugoslavia	5 005	7 942	3 438	5 962
Romania	388 410	425 240	19 675	22 809	Svizzera	2 731	6 996	1 579	3 503
Indie olandesi	145 387	132 576	12 071	10 083	Altri Paesi	6 505	15 559	5 083	11 003
Persia	29 546	893 243	1 695	41 392	Totale...	14 241	30 606	10 100	20 551
Stati Uniti	303 542	580 670	24 557	37 456	Solfato di ammonio (tonnellate)				
Altri p. ins. Amer. Centr.	120 403	375 004	8 937	17 968	Germania	19 733	95 563	12 312	55 156
Altri Paesi	5 391	126 952	534	7 113	Altri Paesi	—	—	—	—
Totale...	1 002 884	2 607 729	68 487	141 687	Totale...	19 733	95 563	12 312	55 156
Residui della distillazione di olii minerali (quintali)					Concimi chimici potassici (tonnellate)				
Romania	3 770 524	4 267 504	94 713	110 303	Francia	2 143	12 136	1 138	6 510
Indie olandesi	476 902	549 708	11 813	12 086	Germania	42 501	30 573	26 047	18 894
Persia	1 299 052	1 986 153	26 486	43 917	Altri Paesi	159	96	46	83
Messico	170 486	170 688	3 942	3 380	Totale...	44 803	42 805	27 231	25 487
Stati Uniti	414 875	785 532	9 227	19 885	Concimi chimici potassici (tonnellate)				
Altri p. ins. Amer. Centr.	3 336 759	3 709 217	78 289	83 369	Francia	2 143	12 136	1 138	6 510
Altri Paesi	132 113	642 316	3 404	11 974	Germania	42 501	30 573	26 047	18 894
Totale...	9 600 711	12 111 118	227 874	284 914	Altri Paesi	159	96	46	83

3. Commercio speciale delle principali materie

a. Quantità e valore di alcune principali merci importate negli anni 1937 e 1938
ripartite per Paesi di provenienza

Principali Paesi di provenienza	Quantità		Valore Migliaia di lire		Principali Paesi di provenienza	Quantità		Valore Migliaia di lire	
	1938	1937	1938	1937		1938	1937	1938	1937
Solfato di chinina (chilogrammi)					Pelli conciate senza pelo rifinite o non (quintali)				
Paesi Bassi	47 863	58 462	14 586	19 716	Belgio-Lussemburgo	327	636	1 928	5 238
Altri Paesi	674	3 860	301	1 202	Germania	2 141	3 828	27 130	42 747
Totale...	48 537	62 322	14 887	20 918	Regno Unito	486	549	2 049	1 791
Prodotti chimici organici non nominati (quintali)					Stati Uniti	261	396	2 839	4 452
Germania	20 109	15 505	28 157	19 275	Altri Paesi	535	874	3 078	5 310
Stati Uniti	2 721	1 758	2 021	1 656	Totale...	3 750	6 283	37 024	59 538
Altri Paesi	2 862	1 820	3 172	2 909	Gomma elastica greggia (quintali)				
Totale...	25 692	19 083	33 350	23 840	Francia	313	2 012	436	2 135
Prodotti medicinali sintetici, esclusi gli alcaloidi (chilogrammi)					Ceylon	14 147	9 566	9 121	8 909
Germania	60 747	74 627	30 047	14 727	India britannica	6 007	9 756	3 531	8 398
Svizzera	11 440	11 614	6 383	5 567	India olandese	28 370	12 161	19 283	11 250
Altri Paesi	5 422	9 695	2 275	1 292	Malesia brit. (Stab. Str.)	242 346	213 782	147 081	187 751
Totale...	77 609	95 938	38 705	21 586	Stati Uniti	550	3 700	206	3 115
Specialità medicinali (quintali)					Altri Paesi	2 555	2 585	1 092	2 388
Francia	277	443	1 423	1 813	Totale...	294 288	253 562	180 750	223 946
Germania	1 280	2 059	25 608	23 196	Cellulosa (quintali)				
Svizzera	293	314	6 233	5 846	Cecoslovacchia	140 121	66 362	19 982	12 260
Altri Paesi	212	280	2 340	2 779	Finlandia	574 513	419 282	90 408	59 421
Totale...	2 062	3 096	35 604	33 634	Germania	701 087	873 055	84 427	103 074
Legni per tinta e per concia, non macinati (quintali)					Svezia	975 062	883 141	155 618	127 725
Argentina	279 605	284 822	15 697	15 603	Altri Paesi	250 859	234 308	40 305	39 549
Altri Paesi	10 499	22 401	665	1 171	Totale...	2 641 642	2 476 148	390 740	342 039
Totale...	290 104	307 223	16 362	16 774	Carta bianca o tinta in pasta non patinata (quintali)				
Colori organici sintetici (quintali)					Germania	43 668	39 818	15 295	15 144
Germania	1 869	2 226	18 647	19 710	Altri Paesi	9 084	7 864	2 705	2 677
Svizzera	1 708	2 415	10 924	15 775	Totale...	52 752	47 682	18 000	17 821
Altri Paesi	197	232	1 584	4 399	Pietre preziose, lavorate, fini o gemme propriamente dette (grammi)				
Totale...	3 774	4 873	31 155	39 894	Belgio-Lussemburgo	986	14 359	2 784	4 479
Pelli crude (quintali)					Francia	48 152	39 688	5 169	22 655
Albania	11 269	10 720	14 453	13 342	Paesi Bassi	658	1 135	3 195	3 513
Belgio-Lussemburgo	11 730	4 176	6 206	4 254	Giappone	129 207	65 375	413	237
Francia	14 740	33 037	6 514	21 327	Altri Paesi	7 661	3 184	618	502
Grecia	9 658	7 929	10 000	10 509	Totale...	186 664	123 741	12 179	31 386
Paesi Bassi	16 579	5 156	8 778	4 047	Avena (tonnellate)				
Polonia-Danzica	10 053	1 671	7 243	2 578	Bulgaria	91	2 763	72	2 165
Regno Unito	3 476	691	8 856	4 161	Cecoslovacchia	851	100	607	58
Spagna	7 679	1 690	7 724	2 025	Danimarca	511	—	470	—
Svizzera	799	821	1 461	2 626	Polonia-Danzica	91	4 822	77	3 552
Turchia	10 165	4 299	9 571	4 842	Turchia	1 559	1 599	1 209	1 255
India britannica	7 801	5 686	3 109	3 717	Ungheria	—	3 745	—	2 896
Algeria	4 505	6 470	3 689	3 249	U. R. S. S.	—	2 257	—	858
Unione Sud Africa	4 341	12 004	1 738	6 056	Argentina	7 637	4 374	4 431	2 745
Argentina	58 019	49 201	33 206	32 526	Altri Paesi	176	2 577	121	1 911
Brasile	10 991	2 964	5 887	1 839	Totale...	10 918	22 237	6 987	15 440
Stati Uniti	118	5 850	160	3 371	Straccol (quintali)				
Uruguay	6 733	9 102	4 876	6 722	Belgio-Lussemburgo	10 958	9 749	2 698	3 102
Africa ital. e possed. ital.	40 206	131 386	45 655	179 908	Francia	45 583	103 794	6 987	18 445
Altri Paesi	12 858	40 806	13 866	36 294	Germania	1 034	3 896	189	692
Totale...	241 720	333 659	192 992	243 393	Regno Unito	61 990	47 328	10 337	9 809
Pelli conciate col pelo, comprese le code naturali conciate (chilogrammi)					Grecia	6 968	707	1 141	1 162
Germania	31 854	51 615	38 187	48 007	Paesi Bassi	13 324	8 594	3 079	2 403
Regno Unito	4 399	15 560	1 490	6 787	Svizzera	16 442	19 698	2 625	4 144
Altri Paesi	3 592	6 098	1 228	2 683	Stati Uniti	17 359	13 152	3 901	3 518
Totale...	39 845	78 273	40 905	57 477	Altri Paesi	18 269	28 973	3 577	5 299

3. Commercio speciale delle principali merci

b. Quantità e valore di alcune principali merci esportate negli anni 1937 e 1938
ripartite per Paesi di destinazione (a)

Principali Paesi di destinazione	Quantità		Valore Migliaia di lire		Principali Paesi di destinazione	Quantità		Valore Migliaia di lire	
	1938	1937	1938	1937		1938	1937	1938	1937
Carni preparate (quintali)					Legumi secchi (tonnellate)				
Francia	1 640	3 738	2 185	5 001	Germania	35 948	23 071	28 444	24 068
Svizzera	17 548	18 008	21 384	23 289	Malta	30	6 523	68	4 844
Afr. ital. e Possed. Ital. ..	14 239	14 578	16 953	17 359	Afr. ital. e Possed. Ital. ..	2 415	2 619	4 421	3 778
Altri Paesi	6 198	5 588	8 406	7 977	Altri Paesi	1 723	1 419	2 564	3 172
Totale...	39 625	41 912	48 928	53 626	Totale...	40 116	33 632	35 497	35 862
Formaggio di pasta dura (quintali)					Patate (tonnellate)				
Francia	22 113	24 349	20 103	23 778	Cecoslovacchia	8 302	6 901	5 683	4 175
Germania	11 107	9 913	9 722	8 869	Germania	77 222	87 464	50 837	49 427
Stati Uniti	103 278	105 576	104 352	105 904	Svizzera	10 518	14 931	7 252	8 486
Afr. ital. e Possed. Ital. ..	20 872	20 771	23 528	21 248	India britannica	12 457	10 930	6 315	5 224
Altri Paesi	16 818	15 853	16 993	15 358	Egitto	8 295	11 596	3 251	5 012
Totale...	174 188	176 462	174 698	175 157	Afr. ital. e Possed. Ital. ..	11 339	9 391	5 696	4 466
Formaggio di pasta molle (quintali)					Altri Paesi				
Francia	11 543	10 369	7 693	8 052	Altri Paesi	14 937	14 666	10 707	9 098
Germania	2 192	879	1 905	809	Totale...	143 070	155 879	89 741	85 888
Regno Unito	32 435	26 658	25 211	21 141	Ortaggi freschi (quintali)				
Svizzera	8 189	10 040	6 436	7 838	Francia	6 270	11 839	243	423
Stati Uniti	12 111	9 054	8 248	6 514	Germania	1 139 023	1 097 207	100 462	72 505
Afr. ital. e Possed. Ital. ..	2 689	2 326	2 606	2 178	Svizzera	110 994	145 788	13 817	14 687
Altri Paesi	1 993	3 188	1 815	2 705	Afr. ital. e Possed. Ital. ..	30 788	40 003	3 012	2 787
Totale...	71 152	62 514	53 914	49 237	Altri Paesi	90 656	151 512	8 850	11 952
Sardine e acclughe preparate (quintali)					Totale...				
Francia	239	1 109	254	1 209	Totale...	1 377 731	1 446 349	126 384	102 354
Germania	1 477	5 016	1 597	3 128	Pomodori freschi (quintali)				
Regno Unito	1 063	982	1 249	1 201	Germania	518 444	382 246	47 570	33 100
Stati Uniti	9 124	7 902	8 862	7 383	Afr. ital. e Possed. Ital. ..	1 641	1 477	182	132
Afr. ital. e Possed. Ital. ..	4 554	3 678	3 482	3 014	Altri Paesi	34 096	42 732	3 773	4 301
Altri Paesi	3 532	5 922	4 183	6 401	Totale...	554 181	428 455	51 525	37 533
Totale...	19 989	24 609	19 627	22 336	Aranci (quintali)				
Zucchero (quintali)					Cecoslovacchia	74 095	53 527	12 910	8 327
Afr. ital. e Possed. Ital. ..	68 734	191 514	14 826	34 376	Danimarca	67 648	41 319	9 920	6 222
Altri Paesi	17 277	16	1 443	2	Francia	60 358	119 853	11 703	20 546
Totale...	86 011	191 530	16 269	34 378	Germania	494 315	605 409	71 273	77 559
Marmellate, gelatine e altre conserve di frutti (quintali)					Polonia-Danzica	74 103	33 257	14 821	6 856
Germania	2 561	1 122	854	382	Svezia	176 122	122 202	27 375	18 902
Regno Unito	20 018	18 971	6 791	6 487	Svizzera	155 074	143 848	25 911	22 079
Afr. ital. e Possed. Ital. ..	16 045	11 678	4 938	3 698	Ungheria	100 742	122 826	14 610	13 563
Altri Paesi	4 774	6 108	1 738	2 410	Afr. ital. e Possed. Ital. ..	17 385	21 460	3 485	2 610
Totale...	43 398	37 879	14 321	12 977	Altri Paesi	110 761	103 337	17 265	14 682
Riso (tonnellate)					Totale...	1 330 603	1 367 038	209 273	191 346
Danimarca	3 070	5 757	4 668	7 960	Mandarini (quintali)				
Francia	8 630	6 718	9 795	7 102	Belgio-Lussemburgo	14 541	3 585	2 439	655
Germania	71 316	67 558	82 836	73 835	Cecoslovacchia	21 770	10 821	3 727	2 002
Jugoslavia	19 723	15 922	25 806	19 121	Germania	18 888	36 676	2 765	5 339
Romania	15 182	5 978	20 775	7 870	Paesi Bassi	16 543	1 569	2 703	3 320
Svizzera	10 415	8 818	14 419	10 940	Polonia-Danzica	17 472	17 973	3 932	3 894
Ungheria	16 628	21 572	20 653	25 276	Svizzera	40 674	33 204	7 010	5 915
Argentina	2	7 976	2	7 001	Ungheria	20 895	22 334	3 433	3 212
Afr. ital. e Possed. Ital. ..	13 470	16 114	20 743	24 899	Afr. ital. e Possed. Ital. ..	1 702	1 558	312	197
Altri Paesi	1 645	2 795	3 057	3 877	Altri Paesi	17 041	14 973	3 146	2 597
Totale...	160 080	159 208	202 754	187 881	Totale...	169 526	142 693	29 467	24 131
Farina di frumento (quintali)					Limoni (quintali)				
Afr. ital. e Possed. Ital. ..	1 003 139	1 624 847	171 806	163 135	Belgio	32 555	35 996	4 229	5 009
Altri Paesi	1 701	38 836	248	2 820	Cecoslovacchia	141 406	155 074	25 674	25 498
Totale...	1 004 840	1 663 683	172 054	165 955	Danimarca	37 815	33 566	5 337	4 523
Paste di frumento (quintali)					Francia	200 123	193 200	29 927	27 972
Regno Unito	4 973	6 145	1 538	1 751	Germania	765 169	720 607	109 472	100 029
Stati Uniti	2 924	3 952	1 288	1 676	Jugoslavia	39 591	36 093	6 003	4 945
Afr. ital. e Possed. Ital. ..	145 296	150 017	47 648	39 388	Polonia-Danzica	138 560	126 850	22 307	18 483
Altri Paesi	18 673	22 714	6 530	7 293	Regno Unito	329 480	403 343	42 635	57 367
Totale...	171 866	182 828	57 004	50 108	Svizzera	85 291	83 665	12 723	12 788
					Ungheria	57 506	51 966	8 881	7 508
					Afr. ital. e Possed. Ital. ..	21 426	54 756	3 322	7 221
					Altri Paesi	172 668	274 138	24 560	43 542
					Totale...	2 021 590	2 169 254	295 970	314 885

(a) Sono state considerate soltanto le merci che nel 1937 o nel 1938 sono state esportate per un valore superiore a 12 milioni di lire. I dati per il 1938 possono essere suscettibili di lievi variazioni.

3. Commercio speciale delle principali merci

b. Quantità e valore di alcune principali merci esportate negli anni 1937 e 1938
ripartite per Paesi di destinazione

Principali Paesi di destinazione	Quantità		Valore Migliaia di lire		Principali Paesi di destinazione	Quantità		Valore Migliaia di lire	
	1938	1937	1938	1937		1938	1937	1938	1937
Uva fresca da tavola (quintali)					Noci (quintali)				
Germania	225 663	157 594	35 992	25 166	Cecoslovacchia	2 964	1 543	1 181	483
Svizzera	35 104	35 994	5 348	5 325	Danimarca	3 259	5 713	1 200	1 597
Africa ital. e Possed. ital.	3 697	1 120	1 212	221	Germania	36 152	42 043	13 065	12 528
Altri Paesi	17 857	10 175	3 471	1 925	Regno Unito	1 972	9 722	904	3 063
Totale...	282 321	204 883	46 023	32 637	Svizzera	3 465	4 820	1 267	1 283
Frutta fresca (quintali)					Totale...				
Francia	83 068	87 865	12 779	13 488	60 788	88 973	22 101	27 062	
Germania	1 094 686	1 028 591	179 593	140 061	Frutti, legumi e ortaggi nell'aceto, in salamoa o nell'olio (quintali)				
Regno Unito	132 162	149 832	30 276	32 161	Francia	4 417	5 761	1 323	1 756
Svizzera	258 493	204 439	46 608	30 326	Germania	50 652	17 734	11 745	4 204
Africa ital. e Possed. ital.	25 038	25 040	5 446	4 141	Regno Unito	16 025	15 496	3 411	3 707
Altri Paesi	244 603	234 504	49 573	40 740	Stati Uniti	19 335	17 441	6 575	6 636
Totale...	1 838 050	1 730 271	324 275	260 917	Africa ital. e Possed. ital.	47 334	44 880	15 787	11 126
Castagne (tonnellate)					Totale...				
Francia	4 431	4 257	6 378	5 617	Francia	4 417	5 761	1 323	1 756
Germania	2 775	3 433	3 076	3 102	Germania	50 652	17 734	11 745	4 204
Regno Unito	3 666	4 382	4 215	4 137	Regno Unito	16 025	15 496	3 411	3 707
Svizzera	3 368	4 095	4 123	4 512	Stati Uniti	19 335	17 441	6 575	6 636
Ungheria	1 888	1 836	2 048	1 587	Africa ital. e Possed. ital.	47 334	44 880	15 787	11 126
Stati Uniti	6 808	8 941	11 382	12 953	Altri Paesi	17 654	20 751	5 424	5 668
Africa ital. e Possed. ital.	379	399	433	357	Totale...	155 417	122 063	44 265	33 097
Altri Paesi	3 025	5 324	4 088	6 693	Conserva di pomodoro (quintali)				
Totale...	26 340	32 667	35 743	38 958	Belgio-Lussemburgo	19 535	36 632	6 478	12 154
Fichi secchi (quintali)					Totale...				
Francia	21 328	17 870	4 208	3 662	Germania	45 544	48 518	13 646	13 902
Germania	46 009	62 151	5 226	5 035	Regno Unito	314 507	382 630	54 696	72 000
Stati Uniti	5 041	4 227	1 512	1 124	Svizzera	19 013	16 239	5 322	4 842
Africa ital. e Possed. ital.	888	1 291	238	283	Africa eq. occ. francese ..	6 192	21 970	1 447	5 458
Altri Paesi	10 282	8 577	1 866	1 631	Stati Uniti	313 065	247 582	59 817	50 989
Totale...	83 548	94 116	13 050	11 735	Africa ital. e Possed. ital.	49 353	54 939	16 327	15 619
Mandorle (quintali)					Totale...				
Belgio-Lussemburgo	3 905	2 499	4 219	3 020	Altri Paesi	62 288	61 819	14 659	18 781
Cecoslovacchia	11 650	9 201	13 667	11 876	Totale...	829 497	870 329	172 392	193 745
Danimarca	5 417	5 883	5 914	7 569	Birra in bottiglie (centinaia)				
Francia	26 224	8 260	26 362	9 100	Africa it. e Possed. it. ...	101 156	224 981	18 119	39 232
Germania	132 236	73 386	144 640	91 920	Altri Paesi	1 993	3 314	406	282
Norvegia	10 870	5 597	11 941	7 050	Totale...	103 149	228 295	18 525	39 514
Paesi Bassi	23 327	18 241	24 425	22 543	Marsala (ettolitri)				
Polonia-Danzica	4 412	2 613	5 477	3 555	Regno Unito	996	878	453	509
Regno Unito	33 229	12 479	28 467	14 701	Svizzera	956	2 344	208	378
Svezia	21 971	14 564	24 920	19 010	Stati Uniti	113	1	105	1
Svizzera	15 194	10 909	16 624	13 468	Punto franco Flume	11	59 487	5	4 300
India britannica	17 375	11 912	9 860	6 441	Punto franco Trieste	1 758	102 984	244	7 594
Argentina	6 239	3 933	4 381	3 643	Africa ital. e Possed. ital.	1 494	3 815	463	948
Canada	4 856	2 787	3 259	2 858	Altri Paesi	1 123	7 577	414	1 238
Stati Uniti	5 198	11 314	6 512	13 807	Totale...	6 451	177 086	1 892	14 967
Africa ital. e Possed. ital.	839	486	479	308	Vini in fusti, damigiane o vagoni cisterna, altri (ettolitri)				
Altri Paesi	14 805	10 070	16 049	12 790	Francia	7 088	39 304	1 387	4 039
Totale...	337 747	204 134	347 196	243 659	Germania	303 176	318 284	43 287	33 243
Nocciole (quintali)					Totale...				
Belgio-Lussemburgo	2 862	6 704	2 098	1 481	Svizzera	412 349	515 481	54 880	50 764
Cecoslovacchia	6 742	1 911	6 191	1 145	Brasile	11 346	14 218	3 261	3 378
Francia	5 295	6 025	2 936	3 532	Punto franco Trieste	26 581	95 112	2 062	5 427
Germania	58 449	69 620	34 396	35 235	Africa ital. e Possed. ital.	198 882	213 899	35 202	27 089
Jugoslavia	1 058	136	1 210	139	Altri Paesi	94 951	96 193	14 902	11 336
Norvegia	5 431	3 801	2 744	1 761	Totale...	1 054 373	1 292 491	154 981	135 276
Polonia-Danzica	1 794	785	1 500	597	Vini in fiaschi (ettolitri)				
Regno Unito	13 433	12 855	4 911	4 943	Svizzera	21 563	22 843	4 173	3 830
Svezia	9 095	7 677	4 738	3 397	Stati Uniti	10 644	11 740	4 111	5 089
Svizzera	7 913	4 792	7 671	4 223	Africa ital. e Possed. ital.	188 772	213 898	49 131	44 916
Ungheria	1 232	351	1 370	317	Altri Paesi	12 883	3 140	5 676	4 668
Stati Uniti	3 318	2 407	2 146	1 696	Totale...	238 862	251 621	63 091	58 503
Africa ital. e Possed. ital.	1 261	1 324	474	483	Totale...				
Altri Paesi	16 933	19 350	8 082	11 451	238 862	251 621	63 091	58 503	

3. Commercio speciale delle principali merci

b. Quantità e valore di alcune principali merci esportate negli anni 1937 e 1938
ripartite per Paesi di destinazione

Principali Paesi di destinazione	Quantità		Valore Migliaia di lire		Principali Paesi di destinazione	Quantità		Valore Migliaia di lire	
	1938	1937	1938	1937		1938	1937	1938	1937
Vermut in fusti e damigliane (ettolitri)					Canapa greggia (quintali)				
Danimarca	3 508	2 901	1 250	941	Belgio-Lussemburgo.....	7 090	11 625	4 419	6 592
Germania	17 742	14 699	6 489	4 831	Francia	32 918	65 853	20 175	37 365
Norvegia	2 353	2 021	1 510	1 222	Germania	222 296	229 091	137 150	134 569
Paesi Bassi	7 263	5 973	2 552	1 798	Regno Unito.....	15 250	21 217	9 294	12 137
Polonia Danzica.....	3 385	1 916	1 431	845	Svizzera.....	4 687	12 262	3 244	7 509
Regno Unito.....	18 358	16 175	5 999	6 003	U. R. S. S.....	4 953	—	3 162	—
Svezia.....	4 750	3 210	2 108	1 416	Brasile.....	5 708	5 049	3 823	3 310
Svizzera.....	3 723	4 544	1 288	1 437	Stati Uniti.....	2 962	1 561	1 893	917
Africa Ital. e Possed. ital.	28 018	29 829	6 381	6 216	Africa Ital. e Possed. ital.	7	2	8	1
Altri Paesi.....	12 080	16 200	4 130	4 550	Altri Paesi.....	7 933	13 391	5 162	8 291
Totale...	101 180	97 468	33 138	29 259	Totale...	308 804	360 051	188 330	210 691
Vermut in bottiglie (centinaia)					Canapa pettinata (quintali)				
Svezia	6 905	3 316	5 033	2 158	Francia	110	2 205	105	1 989
Canada	567	815	551	677	Germania	20 767	16 491	18 541	14 068
Portorico.....	1 295	1 735	428	770	Portogallo.....	1 344	855	1 261	770
Stati Uniti.....	22 930	27 301	8 737	9 898	Svizzera.....	1 858	1 581	1 718	1 329
Africa Ital. e Possed. ital.	4 870	8 469	1 542	3 430	Australia.....	1 317	244	1 419	238
Altri Paesi.....	7 158	8 272	4 693	4 973	Africa Ital. e Possed. ital.	25	42	24	32
Totale...	43 725	49 908	20 984	21 906	Altri Paesi.....	12 880	5 691	2 634	4 611
Liquori ed altre bevande spiritose, dolcificate o aromatizzate (ettolitri)					Stoppa di canapa (quintali)				
Africa Ital. e Possed. ital.	19 735	35 002	18 835	14 978	Francia	8 823	21 556	3 036	7 477
Altri Paesi.....	3 875	4 001	3 146	2 534	Germania	74 451	69 954	38 572	31 592
Totale...	23 610	39 003	21 981	17 512	Svizzera.....	3 067	9 846	1 791	5 308
Tabacchi greggi in foglie (quintali)					Africa Ital. e Possed. ital.				
Belgio-Lussemburgo.....	15 243	9 338	6 370	3 484	Altri Paesi.....	5 347	10 969	2 764	5 510
Germania	17 499	14 757	10 103	9 421	Totale...	91 798	112 448	46 209	49 924
Polonia-Danzica.....	21 600	15 243	19 821	12 744	Cordami, cordicelle e spago (quintali)				
Svizzera.....	7 899	6 126	2 413	2 233	Argentina	4 658	10 667	3 259	6 694
Ungheria.....	3 742	3 907	4 315	5 378	Stati Uniti.....	2 528	4 064	2 216	3 497
Stati Uniti.....	5 848	2 848	1 955	716	Africa Ital. e Possed. ital.	4 892	7 044	2 388	4 498
Africa Ital. e Possed. ital.	2 990	1 688	2 258	5 120	Altri Paesi.....	12 067	20 506	10 375	16 303
Altri Paesi.....	5 904	2 581	5 254	2 162	Totale...	24 145	42 281	18 288	30 992
Tabacchi lavorati - sigarette (chilogrammi)					Filati di canapa (quintali)				
Portogallo.....	146 112	—	5 288	—	Cecoslovacchia.....	990	2 247	1 196	2 634
Spagna.....	129 267	—	4 312	—	Germania	7 726	7 246	9 269	8 433
Africa Ital. e Possed. ital.	883 060	953 996	32 658	35 112	Grecia	1 676	1 579	1 293	1 301
Altri Paesi.....	23 808	21 554	844	937	Norvegia.....	1 701	2 545	1 798	2 828
Totale...	1 182 247	975 550	43 102	36 049	Regno Unito.....	2 841	4 398	2 303	3 090
Pannelli di semi oleosi e di altre materie oleose (quintali)					Romania.....				
Belgio-Lussemburgo.....	1 972	33 123	138	2 108	971	1 527	1 512	2 924	
Cecoslovacchia.....	5 505	18 394	345	1 050	Argentina.....	3 921	9 155	2 893	6 591
Danimarca.....	2 957	61 828	72	3 532	Uruguay.....	777	1 396	684	1 108
Germania	85 515	361 081	5 804	20 726	Africa Ital. e Possed. ital.	52	24	44	21
Norvegia.....	20 774	96 460	1 234	6 523	Altri Paesi.....	11 847	10 410	12 738	10 507
Svizzera.....	3 745	44 795	244	3 044	Totale...	32 502	40 527	38 730	39 437
Ungheria.....	28 545	58 605	1 719	3 056	Tessuti di juta (quintali)				
Stati Uniti.....	1 967	127 258	66	5 621	Argentina.....	36 968	12 991	9 552	3 625
Africa Ital. e Possed. ital.	1 006	385	84	28	Stati Uniti.....	52 526	57 600	13 122	15 393
Altri Paesi.....	14 445	92 667	874	4 525	Uruguay.....	19 882	5 686	5 670	1 783
Totale...	166 481	894 596	10 580	50 213	Africa Ital. e Possed. ital.	2 347	462	1 280	303
Olio di oliva alimentare (quintali)					Altri Paesi.....				
Germania	7 605	7 363	4 944	6 330	8 366	5 106	2 882	1 754	
Regno Unito.....	1 831	5 061	1 170	4 082	Totale...	120 089	81 845	32 506	22 858
Svizzera.....	3 668	3 778	2 315	3 019	Tele di lino e di canapa (quintali)				
Argentina.....	52 178	25 762	31 991	21 294	Danimarca.....	650	459	701	548
Brasile.....	7 737	2 802	4 904	2 610	Grecia.....	353	705	454	1 139
Canada.....	9 397	1 984	5 669	1 437	Turchia.....	1 561	1 368	1 683	1 575
Cuba.....	5 705	1 503	3 382	1 165	Argentina.....	3 573	4 450	4 058	4 886
Stati Uniti.....	121 169	56 639	74 451	46 090	Africa Ital. e Possed. ital.	811	3 178	1 957	3 890
Uruguay.....	11 738	9 236	7 160	7 363	Altri Paesi.....	2 261	2 609	2 878	3 208
Venezuela.....	3 163	1 512	2 014	1 106	Totale...	9 209	12 769	11 731	15 246
Australia.....	4 028	2 823	2 512	2 165					
Africa Ital. e Possed. ital.	52 264	48 028	35 252	41 285					
Altri Paesi.....	12 426	9 057	7 820	7 896					
Totale...	292 909	175 548	188 584	145 842					

3. Commercio speciale delle principali merci

b. Quantità e valore di alcune principali merci esportate negli anni 1937 e 1938
ripartite per Paesi di destinazione

Principali Paesi di destinazione	Quantità		Valore Migliaia di lire		Principali Paesi di destinazione	Quantità		Valore Migliaia di lire	
	1938	1937	1938	1937		1938	1937	1938	1937
Filati di cotone non mercerizzati (quintali)					<i>Segue: Tessuti di lana non stampati (quintali)</i>				
Albania	4 282	2 843	4 440	3 205	Regno Unito.....	12 149	7 285	41 379	27 996
Bulgaria	5 707	7 673	6 128	10 140	Svezia.....	1 127	860	5 763	4 879
Germania	5 297	4 808	5 871	7 389	Svizzera.....	612	3 965	2 888	19 961
Jugoslavia	62 344	69 172	61 084	76 229	Turchia.....	52	371	326	2 217
Romania	22 512	42 650	25 246	53 044	Ungheria.....	1 752	610	5 883	3 495
Turchia	6 691	4 990	8 763	6 341	Cina.....	771	3 284	3 106	6 844
Ungheria.....	1 031	1 676	1 232	2 076	Hong-Kong.....	1 515	3 648	4 724	5 880
Argentina.....	8 953	8 024	9 808	9 864	India britannica.....	23 162	25 990	28 120	34 939
Cile.....	7 162	6 167	7 817	7 892	India olandesi.....	451	644	1 857	2 069
Africa ital. e Possed. ital.	36 479	25 253	61 332	33 983	Irak.....	2 717	1 289	6 348	3 593
Altri Paesi.....	23 464	18 605	21 833	19 130	Palestina.....	699	1 083	3 091	5 143
Totale...	183 922	191 861	213 554	229 293	Siria.....	2 586	2 981	8 486	10 269
Filati cucirini di cotone (quintali)					Egitto.....	3 270	2 409	3 763	3 122
Albania	198	239	578	568	Marocco.....	3 073	3 659	14 296	18 086
Grecia.....	159	133	327	251	Unione sud Africa.....	1 059	740	2 989	2 804
Jugoslavia	168	1 027	414	2 948	Argentina.....	11 440	11 708	32 178	32 034
Spagna.....	88	23	322	130	Cile.....	8 327	3 693	52 612	21 894
Turchia.....	430	367	1 247	882	Stati Uniti.....	1 693	1 139	11 018	6 020
India britannica.....	330	—	1 072	—	Uruguay.....	1 967	3 089	7 792	11 170
Egitto.....	1 210	1 656	2 705	4 081	Venezuela.....	508	679	2 961	3 917
Marocco.....	149	341	370	669	Africa ital. e Possed. ital.	559	335	3 502	2 107
Cile.....	172	164	530	555	Altri Paesi.....	3 110	2 942	9 727	8 826
Venezuela.....	98	151	602	965	Totale...	8 951	7 397	31 967	23 542
Africa ital. e Possed. ital.	470	730	1 947	2 441	Tessuti misti di lana dal 15 al 50% o di materia tessile vegetale, non stampati (quintali)				
Altri Paesi.....	480	551	1 454	1 610	Albania	133	46	412	128
Totale...	8 952	5 392	11 568	15 100	Svizzera.....	28	284	98	891
Tessuti di cotone (quintali)					India britannica.....	3 369	3 061	3 054	2 841
Albania	10 859	3 669	15 641	6 581	Irak.....	89	190	147	435
Bulgaria.....	2 975	1 331	6 024	4 099	Siria.....	215	186	467	501
Grecia.....	8 278	6 553	16 848	13 750	Africa eq. or. brit.	902	383	611	330
Jugoslavia	7 500	9 563	15 598	19 697	Africa merid. portogh.	2 214	3 050	1 409	2 353
Regno Unito.....	5 400	3 770	8 910	6 793	Egitto.....	151	231	411	731
Romania	3 890	3 561	10 645	10 253	Unione Sud Africa.....	1 810	2 918	2 063	3 696
Spagna.....	2 610	1 395	7 131	3 491	Argentina.....	810	743	3 737	3 200
Svezia.....	3 876	1 554	7 992	3 814	Uruguay.....	170	418	668	1 684
Svizzera.....	1 584	5 045	4 864	10 077	Africa ital. e Possed. ital.	5 088	2 366	4 992	2 190
Turchia.....	29 559	40 382	56 981	79 278	Altri Paesi.....	1 119	1 378	2 678	2 842
Ungheria.....	2 874	3 105	6 062	6 592	Totale...	16 098	15 254	20 747	21 822
India britannica.....	4 660	2 992	10 654	7 252	Feltri per cappelli (quintali)				
India Olandesi.....	6 221	13 473	11 707	24 764	Belgio-Lussemburgo.....	215	190	1 014	1 061
Siria.....	10 330	7 093	14 092	11 597	Francia.....	330	547	1 598	2 690
Africa eq. occ. brit.	5 461	11 344	6 865	18 879	Paesi Bassi.....	496	168	2 232	913
Africa merid. portogh.	9 495	8 173	5 422	5 421	Regno Unito.....	4 290	2 482	17 055	12 487
Egitto.....	97 349	93 808	146 572	167 188	Svizzera.....	415	408	2 595	2 726
Marocco.....	14 630	6 551	17 810	9 188	Cina.....	2	160	11	802
Unione sud Africana.....	7 163	9 036	6 678	9 538	Malesie brit. (Stab. Str.)	139	—	568	—
Argentina.....	65 606	69 035	103 998	113 838	Unione sud Africa.....	231	194	1 000	994
Cile.....	3 421	1 851	7 642	3 963	Cile.....	72	55	424	315
Stati Uniti.....	5 110	8 645	10 410	15 869	Colombia.....	953	790	3 956	3 586
Uruguay.....	3 779	6 303	6 328	10 471	Stati Uniti.....	7 085	4 609	22 352	21 215
Venezuela.....	2 352	- 3 182	4 482	5 945	Venezuela.....	571	560	2 482	2 614
Africa ital. e Possed. ital.	74 569	115 942	143 985	177 550	Nuova Zelanda.....	102	86	424	473
Altri Paesi.....	37 086	25 945	67 865	50 171	Africa ital. e Possed. ital.	9	15	41	73
Totale...	426 637	463 301	721 206	796 109	Altri Paesi.....	589	564	3 435	3 398
Filati di lana, altri (quintali)					Totale...	15 499	10 828	59 187	53 347
Bulgaria	3 022	2 655	12 115	12 059	Seta tratta greggia (quintali)				
Germania	941	716	4 346	2 743	Cecoslovacchia.....	218	377	2 035	2 715
Grecia.....	4 183	2 786	13 735	11 784	Francia.....	629	757	5 562	6 810
Jugoslavia	4 289	2 051	14 198	7 666	Germania.....	7 500	8 387	80 422	90 493
Romania	2 664	2 059	11 438	9 464	Polonia-Danzica.....	541	336	5 790	4 058
Turchia.....	642	3 812	3 733	15 982	Regno Unito.....	711	570	6 016	5 764
Argentina.....	1 355	1 697	4 637	7 087	Romania.....	263	207	1 997	1 360
Brasile.....	1 190	430	4 885	1 980	Svizzera.....	2 053	2 073	21 584	21 124
Africa ital. e Possed. ital.	407	430	1 900	1 809	Egitto.....	376	259	2 237	1 875
Altri Paesi.....	2 434	2 378	7 825	8 856	Argentina.....	204	349	2 167	3 642
Totale...	21 127	19 014	78 812	79 430	Brasile.....	870	677	3 856	7 075
Tessuti di lana non stampati (quintali)					Stati Uniti.....	11 327	5 733	65 572	40 783
Finlandia	1 777	1 243	5 736	5 300	Africa ital. e Possed. ital.	55	120	571	1 073
Germania	742	1 164	4 765	6 038	Altri Paesi.....	877	530	5 364	3 323
Jugoslavia.....	980	991	4 561	4 254	Totale...	25 624	20 375	203 173	190 095
Paesi Bassi.....	1 359	1 036	4 435	4 514					

3. Commercio speciale delle principali merci

b. Quantità e valore di alcune principali merci esportate negli anni 1937 e 1938
ripartite per Paesi di destinazione

Principali Paesi di destinazione	Quantità		Valore Migliaia di lire		Principali Paesi di destinazione	Quantità		Valore Migliaia di lire	
	1938	1937	1938	1937		1938	1937	1938	1937
Cascami di seta e filati di cascami di seta (quintali)					Tessuti di fibre artificiali (chilogrammi)				
Germania.....	6 853	9 358	31 766	39 410	Belgio-Lussemburgo.....	43 279	55 856	2 007	2 248
Polonia-Danzica.....	289	310	2 155	2 098	Finlandia.....	148 451	153 858	4 282	4 051
Regno Unito.....	226	387	1 591	2 325	Francia.....	11 489	82 260	523	3 595
Svizzera.....	872	1 288	2 793	2 103	Norvegia.....	134 745	130 379	4 557	5 454
Indie britannica.....	820	1 459	2 979	4 918	Paesi Bassi.....	252 242	236 041	8 085	3 065
Egitto.....	237	140	1 157	699	Regno Unito.....	118 036	83 286	4 949	4 351
Brasile.....	287	318	1 859	1 842	Svezia.....	184 728	147 092	6 477	5 454
Stati Uniti.....	70	1 050	376	2 489	Svizzera.....	32 408	59 851	1 887	3 065
Africa ital. e Possed. ital.	58	27	325	142	Indie olandesi.....	145 920	64 485	4 354	2 261
Altri Paesi.....	689	1 205	2 372	3 961	Siria.....	43 628	73 591	1 083	2 279
Totale...	10 401	15 542	47 378	59 987	Africa eq. occ. britann.....	117 848	145 834	3 551	4 461
Tessuti di seta (chilogrammi)					Tessuti misti di fibre artificiali (chilogrammi)				
Belgio-Lussemburgo.....	4 977	4 659	1 102	798	Regno Unito.....	207 339	247 683	4 003	5 442
Francia.....	25 702	24 513	2 730	3 781	Africa eq. occ. britann.....	187 038	334 298	3 930	6 201
Germania.....	24 854	31 958	5 807	5 530	Marocco.....	515 683	160 712	6 292	2 181
Regno Unito.....	29 617	28 715	4 651	5 441	Unione sud Africa.....	399 582	114 291	8 761	2 537
Svizzera.....	15 139	17 295	2 509	2 814	Argentina.....	478 324	498 757	5 343	7 090
Argentina.....	17 191	11 198	3 359	2 312	Canada.....	95 194	64 260	1 746	1 066
Stati Uniti.....	25 092	41 120	4 579	8 189	Stati Uniti.....	2 471 856	2 670 834	33 016	40 497
Afr. ital. e Possed. ital.	9 529	25 274	1 562	1 838	Uruguay.....	63 960	63 379	1 010	1 346
Altri Paesi.....	57 498	46 243	8 870	6 931	Australia.....	104 325	57 862	1 605	1 038
Totale...	209 599	230 975	35 169	37 684	Africa ital. e Possed. ital.	6 982 064	1 465 081	127 041	25 995
Fibre artificiali (chilogrammi)					Tutti e crespi di fibre artificiali (chilogrammi)				
Belgio-Lussemburgo.....	386 583	384 915	6 738	7 398	Regno Unito.....	9 145	38 635	321	1 063
Cecoslovacchia.....	416 448	1 542 842	7 274	23 364	Cecoslovacchia.....	20 484	32 960	993	1 386
Danimarca.....	195 582	205 469	2 950	3 139	Norvegia.....	91 577	117 966	3 246	4 128
Estonia.....	135 143	185 129	2 484	3 489	Paesi Bassi.....	62 253	84 022	4 308	5 806
Finlandia.....	220 962	167 500	4 128	3 517	Regno Unito.....	155 753	265 801	4 645	7 037
Francia.....	58 819	654 524	616	6 324	Svizzera.....	85 674	178 664	2 518	4 742
Germania.....	4 328 891	4 311 376	112 336	104 611	Ungheria.....	29 530	57 364	2 221	3 711
Jugoslavia.....	953 602	1 009 458	14 735	15 279	Egitto.....	31 346	45 598	1 420	2 247
Lettonia.....	159 836	87 254	2 768	1 593	Unione sud Africa.....	61 034	49 923	2 202	2 074
Paesi Bassi.....	381 215	479 155	5 607	8 039	Australia.....	27 632	15 176	1 677	942
Portogallo.....	240 044	174 688	3 589	2 791	Africa ital. e possed. ital.	175 012	201 699	9 422	10 029
Regno Unito.....	163 908	164 544	3 274	4 961	Totale...	12 355 157	6 119 172	209 361	108 354
Romania.....	139 706	448 735	2 590	7 974	Oggetti cuciti di canapa, lino, juta (quintali)				
Svezia.....	334 346	320 975	5 464	5 727	Francia.....	41	491	187	1 312
Svizzera.....	788 834	1 455 341	15 766	26 452	Svizzera.....	1 094	660	1 195	1 073
Ungheria.....	1 051 651	1 963 431	14 180	26 332	Egitto.....	916	914	645	1 176
Cina.....	320 820	1 839 601	3 020	10 732	Tunisia.....	7 215	5 878	1 946	2 059
India britannica.....	4 284 527	1 119 693	32 819	12 134	Stati Uniti.....	6 096	5 795	7 932	9 083
Siria.....	643 263	509 851	6 392	5 157	Punto franco Trieste.....	1 718	1 059	5 207	2 657
Egitto.....	1 185 489	1 275 593	13 678	15 171	Africa ital. e possed. ital.	3 094	3 691	3 987	5 111
Marocco.....	220 220	214 928	2 149	1 959	Altri Paesi.....	12 291	4 789	9 207	4 685
Argentina.....	536 638	2 912 103	9 756	51 579	Totale...	32 465	23 277	30 306	27 156
Brasile.....	48 385	362 091	1 092	8 254	Oggetti cuciti di cotone (quintali)				
Chil.....	549 950	442 452	10 048	8 389	Albania.....	338	133	868	332
Colombia.....	161 958	50 194	2 533	834	Regno Unito.....	3 785	1 825	4 391	2 439
Messico.....	2 351 259	1 237 406	25 402	17 881	Spagna.....	139	26	773	118
Perù.....	135 571	166 376	2 480	3 335	Svizzera.....	233	202	1 276	793
Stati Uniti.....	314 899	485 710	4 916	7 775	Ungheria.....	2 560	29	9 066	34
Uruguay.....	186 715	147 963	2 904	2 063	India britannica.....	168	497	151	787
Australia.....	1 057 634	812 489	13 198	8 704	Egitto.....	766	954	1 583	1 989
Afr. ital. e possed. ital.	1 370 887	186 102	21 231	1 961	Marocco.....	356	405	1 124	1 290
Altri Paesi.....	584 987	535 510	8 252	9 329	Tunisia.....	87	448	358	1 803
Totale...	23 908 772	25 853 398	384 369	416 247	Unione sud Africa.....	376	795	440	771
Cascami di fibre artificiali (chilogrammi)					Oggetti cuciti di cotone (quintali)				
Belgio-Lussemburgo.....	169 452	568 571	1 310	3 888	Argentina.....	333	414	604	503
Cecoslovacchia.....	495 025	1 169 229	3 900	7 409	Stati Uniti.....	5 989	9 154	8 468	10 893
Francia.....	93 599	746 346	484	5 619	Australia.....	862	454	949	492
Germania.....	6 781 922	5 863 144	59 157	50 890	Africa ital. e possed. ital.	8 893	12 596	29 111	40 706
Paesi Bassi.....	279 488	345 542	2 076	2 703	Altri Paesi.....	3 511	3 603	6 820	5 830
Polonia.....	400	1 455 589	7	11 213	Totale...	28 396	31 535	65 982	68 780
Svezia.....	164 086	299 528	1 254	2 416					
Svizzera.....	132 964	497 160	1 097	3 947					
Ungheria.....	1 554 163	2 678 347	11 360	28 750					
Argentina.....	140 663	376 397	1 086	3 021					
Messico.....	11 503	260 601	109	2 053					
Stati Uniti.....	4 563 515	2 458 168	31 720	18 033					
Africa ital. e Possed. ital.	62 941	1 076	1 107	11					
Altri Paesi.....	1 035 541	1 074 060	8 468	9 506					
Totale...	15 485 282	17 793 758	123 135	140 459					

3. Commercio speciale delle principali merci

b. Quantità e valore di alcune principali merci esportate negli anni 1937 e 1938
ripartite per Paesi di destinazione

Principali Paesi di destinazione	Quantità		Valore Migliaia di lire		Principali Paesi di destinazione	Quantità		Valore Migliaia di lire	
	1938	1937	1938	1937		1938	1937	1938	1937
Oggetti cuciti di lana, crino e pelli (quintali)					Chiodi di ferro e di acciaio (quintali)				
Svizzera	266	463	1 089	1 213	Hong-Kong	3 129	70	516	10
India britannica	1 784	1 725	1 952	2 020	India britannica	16 109	7 071	1 977	940
Africa merid. portoghese ..	1 181	732	1 046	847	Indie olandesi	10 556	50	1 380	8
Unione sud Africa	622	1 127	710	1 607	Malesia brit. (Stab. Str.) ..	5 133	104	660	15
Africa ital. e Possed. ital. ..	3 569	5 952	12 970	16 804	Siam	10 683	446	1 300	60
Altri Paesi	3 427	1 799	7 684	5 532	Africa eq. occ. brit.	5 322	12 464	802	1 762
Totale...	10 849	11 798	25 451	28 023	Egitto	16 731	24 384	2 182	3 231
Oggetti cuciti di fibre artificiali (chilogrammi)					Mobili di ferro o di acciaio non nominati, altri (quintali)				
Paesi Bassi	39 714	38 020	786	709	Argentina	1 134	—	2 721	—
India britannica	46 201	47 082	988	1 105	Africa ital. e Possed. ital. ..	15 504	11 609	10 962	7 404
Africa eq. occ. britann.	13 935	43 830	339	1 144	Altri Paesi	462	298	461	188
Marocco	23 719	22 722	522	575	Totale...	17 100	11 907	14 144	7 592
Canada	72 079	100 228	1 142	1 454	Lavori n.n. fatti prevalentemente con barre o verghe di ferro o di acciaio (quintali)				
Stati Uniti	574 283	612 134	6 673	7 920	Africa ital. e Possed. ital. ..	15 652	29 756	18 479	7 991
Africa ital. e Possed. ital. ..	271 785	238 392	12 155	9 929	Altri Paesi	6 641	7 229	2 124	1 497
Altri Paesi	215 385	154 227	5 875	5 349	Totale...	22 293	36 985	20 603	9 488
Totale...	1 257 103	1 256 635	28 480	28 185	Lavori n.n. fatti prevalentemente con lamiere di ferro o di acciaio (quintali)				
Piriti di ferro (tonnellate)					Mercurio (quintali)				
Francia	12 689	50 950	1 479	5 187	Francia	1 036	1 665	3 628	7 362
Germania	43 695	88 405	4 760	9 566	Germania	11 051	8 261	39 960	30 874
Paesi Bassi	22 850	32 810	2 582	3 653	Regno Unito	692	4 504	2 287	15 692
Svizzera	14 013	18 042	2 188	2 391	Cina	733	71	2 569	274
Altri Paesi	25	12 997	112	1 407	Giappone	2 266	1 374	7 688	5 030
Totale...	93 272	202 504	11 121	22 204	India britannica	624	665	2 220	2 390
Minerali di zinco (tonnellate)					Stati Uniti				
Belgio-Lussemburgo	29 704	26 555	5 857	9 708	35	2 980	126	10 664	
Cecoslovacchia	2 900	6 752	786	3 271	Africa ital. e Possed. ital. ..	9	4	25	
Francia	10 000	8 125	2 296	2 080	Altri Paesi	1 946	3 599	6 813	
Polonia-Danzica	26 232	23 967	5 358	8 826	Totale...	45 184	43 509	23 043	19 837
Africa ital. e Possed. ital. ..	—	—	—	2	Macchine motrici a moto alternativo, a combustione interna (quintali)				
Altri Paesi	8 296	9 534	1 782	3 354	Germania	290	988	563	1 502
Totale...	77 132	74 933	16 079	27 241	Regno Unito	231	56	5 386	1 043
Ferri e acciai comuni laminati a caldo in barre o verghe greggie (quintali)					Macchine per la fabbricazione di materiali da costruzione edilizie e stradali (quintali)				
Africa ital. e Possed. ital. ..	240 721	203 808	30 481	19 013	Africa ital. e Possed. ital. ..	11 857	6 804	12 810	6 258
Altri Paesi	18 571	16 183	2 910	1 909	Altri Paesi	245	1 009	530	1 774
Totale...	259 292	219 991	33 391	20 922	Totale...	12 623	8 857	19 289	10 577
Lamiere di ferro o di acciaio lavorate, stagnate (quintali)					Generatori di elettricità e motori elettrici (quintali)				
Bulgaria	3 810	—	850	—	India britannica	524	701	930	1 373
Germania	4 313	11 019	838	2 178	Argentina	261	657	451	605
Grecia	10 269	13 299	1 998	2 658	Africa ital. e Possed. ital. ..	967	1 089	1 645	2 336
Paesi Bassi	14 999	—	2 749	—	Altri Paesi	1 217	2 381	1 746	3 642
Portogallo	12 437	5 055	2 355	1 078	Totale...	2 969	4 828	4 772	7 956
Spagna	16 081	33 830	3 552	7 974	Generatori di elettricità e motori elettrici (quintali)				
Svezia	2 261	2 211	404	407	India britannica	524	701	930	1 373
Svizzera	3 605	—	711	—	Argentina	261	657	451	605
Turchia	3 114	—	638	—	Africa ital. e Possed. ital. ..	967	1 089	1 645	2 336
India britannica	5 073	1 876	1 012	458	Altri Paesi	1 217	2 381	1 746	3 642
Indie olandesi	4 109	307	833	49	Totale...	2 969	4 828	4 772	7 956
Malesia brit. (Stab. Str.) ..	27 617	34 744	4 889	6 224	Generatori di elettricità e motori elettrici (quintali)				
Egitto	11 016	11 607	2 103	2 152	India britannica	524	701	930	1 373
Marocco	2 230	5 503	448	1 202	Argentina	261	657	451	605
Argentina	34 507	28 478	6 644	6 344	Africa ital. e Possed. ital. ..	967	1 089	1 645	2 336
Brasile	21 118	9 125	4 103	2 004	Altri Paesi	1 217	2 381	1 746	3 642
Uruguay	1 751	10 230	327	1 926	Totale...	2 969	4 828	4 772	7 956
Africa ital. e Possed. ital. ..	1 319	1 189	316	272	Generatori di elettricità e motori elettrici (quintali)				
Altri Paesi	18 534	51 781	3 473	9 433	India britannica	524	701	930	1 373
Totale...	198 163	220 254	38 243	44 359	Argentina	261	657	451	605
Tubi di ferro o di acciaio lavorati (quintali)					Generatori di elettricità e motori elettrici (quintali)				
Albania	30 092	35 950	6 023	7 568	Africa ital. e Possed. ital. ..	967	1 089	1 645	2 336
Africa ital. e Possed. ital. ..	52 759	29 946	15 007	7 379	Altri Paesi	1 217	2 381	1 746	3 642
Altri Paesi	11 920	5 678	2 327	1 719	Totale...	2 969	4 828	4 772	7 956
Totale...	94 771	71 574	23 357	16 666	Generatori di elettricità e motori elettrici (quintali)				

3. Commercio speciale delle principali merci

b. Quantità e valore di alcune principali merci esportate negli anni 1937 e 1938
ripartite per Paesi di destinazione

Principali Paesi di destinazione	Quantità		Valore Migliaia di lire		Principali Paesi di destinazione	Quantità		Valore Migliaia di lire	
	1938	1937	1938	1937		1938	1937	1938	1937
Apparecchi n. n. per l'applicazione dell'elettricità e loro parti (quintali)					Prodotti esplosivi non nominati (quintali)				
Belgio-Lussemburgo.....	157	136	387	408	Bulgaria.....	680	830	1 767	576
Francia.....	128	134	521	495	Germania.....	6 420	1	5 975	5
Germania.....	109	122	549	408	Grecia.....	3 812	8 900	4 759	7 228
Svizzera.....	252	130	481	324	Svizzera.....	934	..	2 132	..
U.R.S.S.....	1	24	3	108	Ungheria.....	9 803	..	8 984	..
India britannica.....	69	147	133	647	Africa ital. e Possed. ital.	7 178	7 380	6 061	6 081
Egitto.....	305	311	570	517	Altri Paesi.....	1 681	1 725	1 546	2 862
Argentina.....	671	822	1 522	1 992	Totale ...	30 508	18 836	31 224	16 752
Africa ital. e Possed. ital.	7 465	5 337	16 754	8 764	Autoveicoli (numero)				
Altri paesi.....	1 959	1 766	5 288	3 180	Belgio-Lussemburgo.....	724	868	6 107	7 117
Totale ...	11 116	8 929	26 208	16 843	Germania.....	6 964	6 524	34 790	29 031
Macchine n. n. di ghisa, di ferro o di acciaio (quintali)					Jugoslavia.....	330	142	3 314	1 274
Francia.....	629	579	952	736	Norvegia.....	429	300	3 800	2 361
Regno Unito.....	528	486	770	520	Paesi Bassi.....	453	777	3 741	5 383
Paesi Bassi.....	288	804	474	544	Polonia-Danzica.....	594	616	4 083	3 409
Polonia-Danzica.....	64	1 081	184	989	Portogallo.....	327	326	3 525	2 830
Svizzera.....	223	717	859	937	Regno Unito.....	942	3 070	6 159	26 882
Brasile.....	627	1 673	1 166	1 672	Spagna.....	206	27	4 619	400
Stati Uniti.....	1 554	385	2 906	810	Svezia.....	722	314	5 884	2 611
Africa ital. e Possed. ital.	4 131	6 018	4 464	5 170	Svizzera.....	1 195	1 459	13 848	14 758
Altri Paesi.....	5 524	4 287	5 919	4 175	Ungheria.....	486	1 227	10 170	22 310
Totale ...	13 568	16 030	17 694	15 553	Indie olandesi.....	647	670	5 502	5 549
Cuscinetti a sfere o a rulli radiali, assiali, ecc. (quintali)					Manciuria.....	402	—	19 025	—
Belgio-Lussemburgo.....	718	860	1 998	2 823	Argentina.....	810	537	8 302	4 548
Cecoslovacchia.....	624	541	1 941	1 686	Africa ital. e Possed. ital.	2 780	12 018	105 650	460 786
Francia.....	473	410	1 163	1 054	Altri Paesi.....	2 478	4 630	25 174	34 880
Germania.....	4 981	715	16 135	2 819	Totale ...	20 489	33 505	263 693	624 129
Paesi Bassi.....	477	405	1 207	1 156	Parti staccate di autoveicoli n. n. (quintali)				
Polonia-Danzica.....	736	869	1 702	2 133	Germania.....	1 292	1 292	4 119	3 135
U.R.S.S.....	9	337	275	1 166	Polonia-Danzica.....	1 143	967	3 338	2 257
Giappone.....	932	713	2 130	1 888	Spagna.....	397	211	2 053	671
Argentina.....	392	482	1 045	1 375	Svizzera.....	638	557	1 814	1 702
Brasile.....	326	381	1 103	1 270	Africa ital. e Possed. ital.	31 592	47 046	85 834	111 704
Africa ital. e Possed. ital.	1 511	436	4 296	2 319	Altri Paesi.....	3 771	3 614	11 678	8 728
Altri Paesi.....	1 109	1 429	3 196	3 149	Totale ...	38 833	53 682	108 836	128 197
Totale ...	12 288	7 578	36 191	22 838	Velocipedi (numero)				
Parti staccate di macchine n. n. (quintali)					Svizzera.....	1 518	1 968	488	561
Finlandia.....	718	2	1 013	5	Argentina.....	32 737	17 754	11 199	6 382
Francia.....	311	473	733	891	Africa ital. e Possed. ital.	11 428	8 369	3 769	2 448
Germania.....	1 085	1 007	1 655	1 874	Altri Paesi.....	6 329	4 736	1 922	1 149
Regno Unito.....	320	898	1 032	1 254	Totale ...	52 012	32 827	17 378	10 540
Svizzera.....	466	840	1 047	1 243	Aeroplani (numero)				
India britannica.....	985	1 195	1 714	1 325	Belgio-Lussemburgo.....	3	—	3 097	—
Egitto.....	988	1 025	1 047	862	Cecoslovacchia.....	2	1	2 119	9 0
Argentina.....	1 015	1 155	1 299	1 393	Jugoslavia.....	12	—	9 720	—
Brasile.....	822	1 049	1 365	1 237	Norvegia.....	4	—	3 298	—
Uruguay.....	1 193	305	1 270	313	Romania.....	39	—	20 079	—
Africa ital. e Possed. ital.	12 365	18 365	19 977	20 445	Ungheria.....	2	—	2 600	—
Altri Paesi.....	5 585	6 591	8 061	8 197	Irak.....	19	1	23 231	1 794
Totale ...	25 853	32 906	40 213	39 039	Chili.....	29	—	19 284	—
Utensili e strumenti per arti e mestieri e per l'agricoltura (quintali)					Paraguay.....	17	—	12 873	—
Germania.....	265	161	635	298	Perù.....	—	6	—	9 975
Spagna.....	279	4	1 079	28	Salvador.....	4	—	3 146	—
Africa ital. e Possed. ital.	24 169	38 720	19 061	25 455	Venezuela.....	4	—	4 736	—
Altri Paesi.....	2 453	5 353	3 520	4 406	Africa ital. e Possed. ital.	11	6	8 880	3 000
Totale ...	27 166	44 238	24 295	30 187	Altri Paesi.....	6	25	2 861	12 862
Materiali d'artiglieria, proiettili da cannone e loro parti (quintali)					Totale ...	152	39	115 924	28 621
Germania.....	6	355	203	9 613	Parti di aeroplani (quintali)				
Grecia.....	9 823	—	7 949	—	Albania.....	100	13	1 078	91
Portogallo.....	1 306	1 466	6 099	9 068	Bulgaria.....	62	7	1 727	116
Hegiaz e Neget.....	850	—	2 472	—	Francia.....	40	21	1 183	336
Persia.....	—	632	—	4 118	Germania.....	156	391	6 845	9 953
Yemen.....	2 500	—	4 800	—	Romania.....	193	4	5 606	70
Brasile.....	769	—	3 916	—	Ungheria.....	63	13	1 147	118
Africa ital. e Possed. ital.	225	1	416	3	Cina.....	2	709	3	13 567
Altri Paesi.....	104	714	1 394	2 994	Irak.....	217	—	5 625	—
Totale ...	15 583	8 168	27 249	25 796	Chili.....	74	—	1 858	—
					Perù.....	295	31	2 552	599
					Africa ital. e Possed. ital.	1 185	1 054	13 192	8 997
					Altri Paesi.....	1 579	383	8 195	4 784
					Totale ...	3 966	2 626	49 011	38 631

3. Commercio speciale delle principali merci

b. Quantità e valore di alcune principali merci esportate negli anni 1937 e 1938
ripartite per Paesi di destinazione

Principali Paesi di destinazione	Quantità		Valore Migliaia di lire		Principali Paesi di destinazione	Quantità		Valore Migliaia di lire	
	1938	1937	1938	1937		1938	1937	1938	1937
Navi mercantili (tonnellate stazza lorda)					Vetri, cristalli e smalti, in conterie tagliati a foggia di gemme o in ferri forati per lamiere e simili (quintali)				
Norvegia	7 237	—	37 720	—	Francia	1 005	2 944	645	1 927
Stati Uniti	28 808	—	38 069	—	India britannica	2 821	3 075	2 112	2 409
Africa ital. e Possed. ital.	11	3	21	4	Africa eq. occ. brit.	301	1 378	596	2 127
Altri Paesi	6 458	137	6 545	200	Africa merid. portogh.	1 053	1 841	1 282	1 887
Totale ...	42 514	140	82 355	204	Egitto	172	1 85	139	140
Navi per la R. Marina (tonnellate stazza lorda)					Legno comune squadrato o segato per il lungo (tonnellate)				
Slam	—	4 090	—	29 945	Algeria	4 582	4 277	2 512	1 739
Africa ital. e Possed. ital.	—	—	—	—	Africa ital. e Possed. ital.	5 997	27 408	11 156	14 795
Altri Paesi	—	—	—	—	Altri Paesi	693	1 303	717	638
Totale ...	—	4 090	—	29 945	Totale ...	272	32 988	14 385	17 172
Marmo greggio (tonnellate)					Legno fino, in fogli (quintali)				
Francia	6 167	13 334	2 259	4 705	Germania	3 161	4 503	8 574	9 548
Germania	14 483	12 063	5 911	4 562	Regno Unito	260	442	256	904
Regno Unito	13 101	11 973	1 685	1 433	Svizzera	298	238	585	694
Svizzera	3 541	2 986	1 103	924	Africa ital. e Possed. ital.	3 581	1 173	1 336	184
Argentina	23 055	16 948	8 287	5 499	Altri Paesi	821	1 567	863	1 795
Brasile	4 369	2 050	2 096	916	Totale ...	8 121	6 923	11 614	13 125
Stati Uniti	7 491	10 572	1 687	2 494	Mobili in legno, non imbottiti (quintali)				
Africa ital. e Possed. ital.	1 055	806	308	245	Albania	347	268	395	207
Altri Paesi	20 363	22 546	6 282	6 147	Francia	2 336	2 325	2 254	2 201
Totale ...	93 625	93 278	29 618	26 925	Stati Uniti	2 559	4 445	4 404	6 386
Marmo e alabastro lavorati (quintali)					Utensili e lavori di legno non nominati (quintali)				
Francia	7 546	21 789	1 186	2 501	Francia	720	1 187	681	1 054
Germania	11 955	6 898	1 787	1 205	Africa ital. e Possed. ital.	37 890	57 259	13 118	15 030
Paesi Bassi	28 348	23 345	1 918	1 495	Altri Paesi	8 415	8 985	5 687	5 037
Regno Unito	279 346	304 451	32 973	36 076	Totale ...	47 025	67 431	19 486	21 121
Svezia	25 110	22 731	1 747	1 379	Benzina (quintali)				
Svizzera	9 794	12 230	956	1 307	Germania	472 206	400 816	20 850	20 440
India britannica	76 668	78 902	5 700	5 373	Africa ital. e Possed. ital.	130 090	245 796	7 907	15 143
Algeria	41 173	20 552	2 553	1 215	Altri Paesi	39 587	21 680	1 919	1 391
Egitto	498	63 332	35	3 260	Totale ...	641 883	668 292	30 676	36 974
Unione sud Africa	12 769	15 476	1 945	2 137	Residui della distillazione di oli minerali (quintali)				
Argentina	30 067	39 282	1 871	2 322	Germania	121 040	149 927	4 442	6 136
Stati Uniti	30 019	28 972	8 163	7 535	Jugoslavia	25 524	6 249	1 142	276
Australia	9 141	8 575	1 047	945	Svizzera	143 829	50 788	4 125	1 900
Africa ital. e Possed. ital.	48 614	40 530	3 480	2 631	P. F. Trieste	67 761	77 551	1 970	1 287
Altri Paesi	130 212	156 376	12 830	12 753	Africa ital. e Possed. ital.	145 601	69 260	6 314	2 672
Totale ...	741 280	843 441	78 191	82 134	Altri Paesi	65 070	45 952	2 094	1 368
Solfo (quintali)					Oli essenziali ed essenze non deterpenati, di agrumi (chilogrammi)				
Belgio-Lussemburgo	48 505	67 121	2 133	2 817	Francia	84 874	91 100	10 916	9 832
Finlandia	91 440	162 590	3 884	6 598	Germania	85 707	65 142	9 992	7 667
Francia	398 289	1 407 869	17 467	59 767	Paesi Bassi	30 489	23 630	3 729	2 611
Germania	594 364	550 633	26 842	22 969	Regno Unito	161 187	133 785	18 469	15 111
Grecia	179 192	80 068	10 576	5 296	Stati Uniti	74 612	80 398	9 390	9 440
Jugoslavia	34 197	100 649	2 614	4 891	Africa ital. e Possed. ital.	2 105	2 081	226	178
Polonia-Danzica	30 479	24 664	1 579	1 348	Altri Paesi	52 653	46 850	5 937	5 478
Regno Unito	224 827	399 540	6 578	13 143	Totale ...	491 627	442 988	58 659	50 317
Romania	15 064	19 989	689	1 410	Residui della distillazione di oli minerali (quintali)				
Svezia	15 064	94 204	686	3 311	Germania	121 040	149 927	4 442	6 136
Svizzera	35 503	53 362	1 754	2 371	Jugoslavia	25 524	6 249	1 142	276
Turchia	26 759	9 947	2 116	776	Svizzera	143 829	50 788	4 125	1 900
Ungheria	7 518	21 680	421	1 220	P. F. Trieste	67 761	77 551	1 970	1 287
India britannica	139 249	213 416	8 783	13 379	Africa ital. e Possed. ital.	145 601	69 260	6 314	2 672
Persia	14 932	25 754	744	1 088	Altri Paesi	65 070	45 952	2 094	1 368
Unione sud-Africa	621	78 161	51	3 311	Totale ...	568 825	399 727	20 087	13 639
Argentina	1	114 831	..	4 628	Oli essenziali ed essenze non deterpenati, di agrumi (chilogrammi)				
Brasile	66 173	43 780	2 791	2 104	Francia	84 874	91 100	10 916	9 832
Australia	121 202	262 198	5 563	11 283	Germania	85 707	65 142	9 992	7 667
Nuova Zelanda	50 800	60	2 081	7	Paesi Bassi	30 489	23 630	3 729	2 611
Punto franco Fiume	35 000	32	1 496	3	Regno Unito	161 187	133 785	18 469	15 111
Africa ital. e Possed. ital.	2 196	3 160	192	228	Stati Uniti	74 612	80 398	9 390	9 440
Altri Paesi	178 546	168 821	9 817	8 399	Africa ital. e Possed. ital.	2 105	2 081	226	178
Totale ...	2 309 921	3 902 529	108 857	170 347	Altri Paesi	52 653	46 850	5 937	5 478
Cementi (quintali)					Oli essenziali ed essenze non deterpenati, di agrumi (chilogrammi)				
Germania	351 559	3 362	7 388	108	Francia	84 874	91 100	10 916	9 832
Africa ital. e Possed. ital.	3 676 628	3 367 776	67 090	62 586	Germania	85 707	65 142	9 992	7 667
Altri Paesi	119 008	117 440	3 116	3 112	Paesi Bassi	30 489	23 630	3 729	2 611
Totale ...	4 147 195	3 488 578	77 594	65 806	Regno Unito	161 187	133 785	18 469	15 111
					Stati Uniti				
					Africa ital. e Possed. ital.				
					Altri Paesi				
					Totale ...				

3. Commercio speciale delle principali merci

b. Quantità e valore di alcune principali merci esportate negli anni 1937 e 1938
ripartite per Paesi di destinazione

Principali Paesi di destinazione	Quantità		Valore Migliaia di lire		Principali Paesi di destinazione	Quantità		Valore Migliaia di lire	
	1938	1937	1938	1937		1938	1937	1938	1937
Sapone comune (quintali)					<i>Segue: Specialità medicinali</i>				
Stati Uniti	3 596	3 496	1 923	2 136	Argentina	255	398	722	682
Africa ital. e Possed. ital.	42 930	16 961	13 762	5 245	Brasile	759	751	4 499	4 568
Altri Paesi	1 410	596	401	163	Cuba	273	208	905	861
Totale ...	47 938	21 053	16 086	7 544	Messico	235	253	1 390	1 558
Ossido di alluminio, anidro (quintali)					Stati Uniti	420	486	1 385	1 293
Germania	101 236	31 160	11 107	3 245	Venezuela	353	258	1 512	957
Svizzera	289 742	152 410	27 347	14 484	Africa ital. e Possed. ital.	3 208	3 901	12 064	11 011
Africa ital. e Possed. ital.	300	—	45	—	Altri Paesi	1 940	1 189	5 101	5 028
Altri Paesi	4 886	8	1 030	6	Totale ...	9 447	9 177	32 859	30 701
Totale ...	396 164	183 578	39 529	17 735	Estratti tannici per concia (quintali)				
Solfato di rame (quintali)					Bulgaria	1 864	3 576	514	1 023
Bulgaria	51 798	28 690	10 626	5 690	Germania	67 528	63 673	17 418	15 114
Grecia	13 863	5 939	2 218	1 283	Paesi Bassi	11 831	7 035	2 645	1 425
Portogallo	3 524	6 777	519	1 059	Regno Unito	13 929	17 981	2 342	2 673
Romania	546	300	1 136	96	Romania	6 017	369	1 597	97
Africa ital. e Possed. ital.	361	311	72	42	Africa ital. e Possed. ital.	2 437	1 294	780	299
Altri Paesi	15 075	7 230	1 907	1 503	Altri Paesi	10 965	5 845	2 335	1 219
Totale ...	85 187	49 247	16 478	9 673	Totale ...	114 571	99 773	27 631	21 850
Acido citrico (quintali)					Pelli crude (quintali)				
Belgio-Lussemburgo	3 132	1 711	2 340	1 178	Francia	14 732	5 646	18 245	8 806
Francia	1 411	1 490	1 069	1 138	Germania	11 243	19 565	15 475	35 362
Germania	1 726	1 091	1 377	883	Regno Unito	21 214	5 809	17 547	10 072
Grecia	1 513	1 924	1 193	1 448	Ungheria	893	2 673	1 654	9 108
Paesi Bassi	755	498	588	403	Stati Uniti	21 558	11 888	15 684	18 944
Regno Unito	3 339	3 552	2 515	2 582	Africa ital. e Possed. ital.	8	44	15	65
Romania	805	216	650	178	Altri Paesi	10 470	2 028	10 884	3 203
Spagna	1 126	421	946	310	Totale ...	80 118	47 653	79 504	85 580
Svizzera	1 183	1 198	956	926	Quanti di pelle, anche semplicemente tagliati (cento paia)				
India britannica	1 062	675	773	495	Germania	640	598	835	642
Argentina	1 268	2 758	1 006	2 109	Paesi Bassi	937	1 996	976	2 198
Brasile	1 144	1 128	685	813	Regno Unito	24 319	23 470	21 998	20 872
Messico	830	537	642	406	Svizzera	1 459	1 272	1 339	1 147
Australia	387	320	342	353	Stati Uniti	4 063	6 172	3 904	8 298
Africa ital. e Possed. ital.	222	157	208	124	Australia	4 602	5 958	4 670	5 918
Altri Paesi	4 962	5 658	4 069	4 208	Africa ital. e Possed. ital.	165	196	182	192
Totale ...	24 865	23 334	19 359	17 558	Altri Paesi	2 374	4 242	2 460	4 251
Acido tartarico (quintali)					Totale ...	38 559	43 904	36 384	43 518
Cecoslovacchia	728	750	604	529	Pneumatiche e camere d'aria per ruote da veicoli, anche miste a tessuti (quintali)				
Francia	950	88	759	59	Belgio-Lussemburgo	176	1 527	415	1 966
Portogallo	891	430	793	376	Danimarca	1 649	1 838	1 939	1 916
Regno Unito	4 571	4 891	3 698	3 601	Germania	1 059	1 041	1 561	1 684
Romania	1 673	878	1 519	736	Grecia	93	1 363	96	1 667
India britannica	689	816	628	590	Jugoslavia	1 586	695	1 890	787
Argentina	1 905	2 388	1 424	2 399	Paesi Bassi	1 692	1 391	1 783	1 512
Brasile	605	881	541	721	Romania	905	966	1 383	1 594
Canada	859	1 101	719	625	Spagna	258	2 722	366	5 387
Messico	625	268	514	249	Svizzera	2 728	4 314	3 437	5 595
Africa ital. e Possed. ital.	122	44	117	49	Egitto	82	700	95	936
Altri Paesi	6 411	11 037	5 515	8 373	Marocco	1 888	1 930	2 330	2 226
Totale ...	20 029	23 572	16 831	18 307	Brasile	1 977	2 392	2 423	2 636
Tartaro greggio e gruma di botte (quintali)					Africa ital. e Possed. ital.	52 640	51 736	92 381	90 470
Germania	18 021	8 572	6 745	2 885	Altri Paesi	6 276	7 614	8 249	10 385
Regno Unito	18 404	20 874	6 296	6 444	Totale ...	73 009	80 229	118 348	128 761
Stati Uniti	19 377	30 474	6 997	9 689	Carta bianca o tinta in pasta non patinata (quintali)				
Australia	22 122	18 545	8 488	5 981	Francia	510	1 271	389	305
Africa ital. e Possed. ital.	—	—	—	—	Romania	14	1 183	13	1 128
Altri Paesi	5 753	4 959	2 215	1 347	Turchia	2 259	2 887	2 339	2 932
Totale ...	88 877	83 424	30 741	26 346	Ungheria	1 800	1 822	1 942	2 045
Specialità medicinali (quintali)					Cina	4 969	33 575	1 009	6 485
Francia	556	566	714	777	Hong-Kong	1 499	2 367	1 107	477
Portogallo	147	80	410	372	India britannica	2 726	10 837	489	1 673
Regno Unito	290	172	978	540	Irak	439	1 568	333	962
Spagna	51	198	673	958	Malesia brit. (Stab. Str.) ..	590	2 219	300	528
Svizzera	160	124	580	349	Siria	1 251	1 618	1 020	1 329
India britannica	174	111	615	338	Egitto	5 495	9 920	3 449	4 456
Egitto	626	482	1 311	1 409	Argentina	4 716	7 582	2 342	2 929
					Africa ital. e Possed. ital.	31 747	24 377	12 935	8 732
					Altri Paesi	16 837	12 908	7 101	8 348
					Totale ...	74 852	114 134	84 768	42 329

3. Commercio speciale delle principali merci

b. Quantità e valore di alcune principali merci esportate negli anni 1937 e 1938
ripartite per Paesi di destinazione

Principali Paesi di destinazione	Quantità		Valore Migliaia di lire		Principali Paesi di destinazione	Quantità		Valore Migliaia di lire	
	1938	1937	1938	1937		1938	1937	1938	1937
Lavori di carta e di cartone, non nominati (quintali)					Bottoni di corozo (quintali)				
Spagna	740	787	1 558	1 584	Belgio-Lussemburgo	308	575	1 014	1 930
Svizzera	146	167	361	276	Francia	133	518	685	3 221
Argentina	198	244	367	342	Germania	3 122	4 676	10 569	14 310
Stati Uniti	1 398	232	346	258	Grecia	136	259	446	894
Porto franco Trieste	35	170	52	401	Lituania	182	224	522	639
Africa ital. e Possed. ital.	13 126	8 115	9 026	6 635	Paesi Bassi	204	427	659	1 264
Altri Paesi	1 370	1 299	1 784	1 827	Regno Unito	2 554	2 608	6 173	7 927
Totale ...	17 013	11 014	13 494	11 323	Svizzera	251	418	725	1 180
Altre stampe o litografie (quintali)					Mercerie di legno (chilogrammi)				
Belgio-Lussemburgo	198	177	691	692	Danimarca	11 659	11 931	583	443
Francia	391	442	833	1 761	Germania	85 582	65 561	3 500	2 434
Spagna	1 615	83	23 445	869	Paesi Bassi	27 585	40 943	658	1 024
Svizzera	782	293	648	383	Regno Unito	159 012	138 975	4 140	4 704
Giappone	1	149	2	313	Unione Sud-Africa	43 636	61 075	1 178	1 750
Canada	27	51	180	306	Canada	35 426	53 760	1 118	1 566
Stati Uniti	919	1 220	1 277	1 129	Stati Uniti	19 071	16 154	691	406
Africa ital. e Possed. ital.	1 339	1 320	1 883	1 723	Africa ital. e Possed. ital.	23 721	21 949	386	416
Altri Paesi	1 769	1 625	2 654	1 860	Altri Paesi	102 593	124 844	2 643	3 050
Totale ...	7 041	5 330	31 613	9 038	Totale ...	488 285	535 192	14 897	15 793
Armoniche a mantice (numero)					Crusca (quintali)				
Belgio-Lussemburgo	2 125	1 104	2 447	1 193	Germania	1 441	59 014	81	3 099
Francia	3 991	3 995	2 930	3 374	Regno Unito	148	156 529	8	7 547
Paesi Bassi	2 965	1 152	2 232	956	Svizzera	19	41 923	2	2 297
Regno Unito	13 647	33 043	8 715	22 285	Africa ital. e Possed. ital.	5 672	25 246	425	1 379
Svizzera	1 581	1 580	1 171	1 235	Altri Paesi	307	10 516	2	554
Stati Uniti	20 219	27 348	15 151	20 688	Totale ...	7 587	293 268	538	14 876
Australia	919	716	707	533	Fiori freschi (quintali)				
Africa ital. e Possed. ital.	198	271	148	196	Cecoslovacchia	1 724	2 084	3 465	3 240
Altri Paesi	5 590	3 714	4 181	2 702	Germania	13 557	13 537	21 022	18 746
Totale ...	51 235	72 923	37 682	53 162	Jugoslavia	604	447	1 402	851
Scarpette per uomo e per donna (paia)					Prodotti vegetali n. n. (quintali)				
Germania	8 796	11 165	448	503	Francia	13 599	15 766	1 076	1 856
Svizzera	32 053	27 263	1 952	1 581	Germania	156 470	91 006	7 533	5 492
Stati Uniti	35 824	13 421	3 210	564	Svizzera	351 407	579 719	7 608	9 256
Africa ital. e Possed. ital.	405 126	480 144	18 567	20 489	Africa ital. e Possed. ital.	13 432	29 566	1 211	1 104
Altri Paesi	82 892	27 973	3 536	1 175	Altri Paesi	20 654	28 258	3 345	3 039
Totale ...	564 691	559 968	27 713	24 312	Totale ...	555 562	744 315	20 773	20 747
Capelli di feltro da uomo (numero)					Oggetti da collezione e d'arte (chilogrammi)				
Belgio Lussemburgo	60 619	54 166	2 137	1 705	Francia	20 136	87 099	401	1 024
Francia	76 369	123 861	2 076	4 131	Regno Unito	101 422	138 166	2 025	2 538
Germania	52 222	59 430	2 513	2 538	Stati Uniti	356 939	637 568	5 903	9 756
Paesi Bassi	266 032	256 516	3 271	3 486	Africa ital. e Possed. ital.	15 024	33 119	547	213
Svizzera	58 196	89 236	2 120	3 213	Altri Paesi	241 202	230 652	4 557	4 477
Ungheria	33 368	25 302	1 099	1 054	Totale ...	734 723	1 126 604	13 433	18 008
Giappone	2 797	39 043	139	1 650	Cordoni e cavi elettrici isolati, compresi i cavi sottomarini (quintali)				
Malesia Brit. (Stab. Str.)	39 726	117 388	491	1 697	Spagna	2 374	1 335	1 635	920
Africa eq. occ. britannica	3 773	125 714	44	1 751	Argentina	33 620	14 673	14 919	7 854
Africa merid. francese	6 535	108 696	43	1 096	Perù	3 684	3 114	1 291	1 436
Unione Sud-Africa	783 240	585 453	5 687	5 759	Africa ital. e Possed. ital.	4 571	5 651	508	4 192
Colombia	201 698	162 155	5 337	3 572	Altri Paesi	12 652	2 545	8 395	1 211
Stati Uniti	149 978	162 280	4 915	6 695	Totale ...	57 101	27 318	26 748	15 613
Africa ital. e Possed. ital.	154 636	143 236	2 813	2 259					
Altri Paesi	1 266 177	1 297 718	26 559	26 997					
Totale ...	3 155 366	3 350 194	59 244	67 608					
Capelli da donna, altri non guarniti (numero)									
Regno Unito	1 104 652	1 181 972	6 011	6 711					
Stati Uniti	1 182 467	1 821 354	7 996	12 233					
Africa ital. e Possed. ital.	624	1 635	9	18					
Altri Paesi	148 656	213 402	1 024	1 204					
Totale ...	2 436 399	3 218 363	15 040	20 166					

4. Importazione ed esportazione dell'oro e delle monete d'oro e d'argento

Paesi di provenienza e destinazione	1938 (a)				1938 (a)	1937	1936	1935
	Oro in polvere e rottami	Oro verghe	Oro in monete	Argento in monete (b)				
	(Migliaia di lire)							
Importazione								
Francia	—	22	—	—	22	14	26 640	6 195
Germania	—	—	—	—	—	394	1 503	10 850
Regno Unito	12	104	—	—	116	16	4	2 350
Svizzera	—	1 721	—	—	1 721	54	8 604	12 119
Stati Uniti	—	—	—	—	—	—	—	23
Altri Paesi	—	2	—	—	2	86	146	4 500
Totale ...	12	1 849	—	—	1 861	584	36 897	36 037
Esportazione								
Francia	—	—	—	—	—	—	—	43
Germania	—	—	—	—	—	335	1 625	2 996
Svizzera	—	—	—	—	—	10 697	537	—
Altri Paesi	13	44	—	4 706	4 763	126	32	990
Totale ...	13	44	—	4 706	4 763	11 158	2 194	4 029

(a) Dati provvisori. — (b) Dell'Unione latina.

5. Valori del commercio d'importazione e d'esportazione distinti per Continenti e secondo la natura delle merci

(esclusi l'oro e le monete)

Merci importate od esportate	1938 (a)						1937					
	Europa	Asia	Africa	America	Oceania	(b) In complesso	Europa	Asia	Africa	America	Oceania	(b) In complesso
Importazione												
Cifre assolute (milioni di lire)												
Materie greggie per le industrie..	2 684	607	524	1 425	138	1 5 379	2 632	919	868	1 595	230	1 6 245
Materie semilavorate per le industrie	1 754	122	146	432	1	2 2 457	1 907	189	218	577	..	1 2 892
Prodotti finiti	1 815	7	12	122	..	40 1 996	1 753	6	10	139	..	8 1 916
Animali vivi e generi alimentari..	812	76	184	284	78	5 1 439	1 339	72	159	1 068	249	3 2 889
Totale ...	7 065	812	866	2 263	217	48 11 271	7 631	1 186	1 254	3 379	479	13 13 942
Cifre percentuali												
Materie greggie per le industrie..	49,9	11,3	9,7	26,5	2,6	.. 100,0	42,2	14,7	13,9	25,5	3,7	.. 100,0
Materie semilavorate per le industrie	71,4	5,0	5,9	17,6	..	0,1 100,0	65,9	6,6	7,6	19,9 100,0
Prodotti finiti	90,9	0,4	0,6	6,1	..	2,0 100,0	91,5	0,3	0,5	7,3	..	0,4 100,0
Animali vivi e generi alimentari..	56,4	5,3	12,8	19,7	5,4	0,4 100,0	46,3	2,5	5,5	37,0	8,6	0,1 100,0
Totale ...	62,7	7,2	7,7	20,1	1,9	0,4 100,0	54,8	8,5	9,0	24,2	3,4	0,1 100,0
Esportazione												
Cifre assolute (milioni di lire)												
Materie greggie per le industrie..	670	4	30	108	15	6 833	810	4	26	118	8	4 970
Materie semilavorate per le industrie	1 134	111	365	264	29	8 1 911	1 235	106	306	308	26	7 1 988
Prodotti finiti	1 343	291	1 831	848	25	14 4 352	1 183	323	2 107	737	26	14 4 390
Animali vivi e generi alimentari..	2 241	27	647	429	6	10 3 360	1 966	26	648	416	7	23 3 086
Totale ...	5 388	433	2 873	1 649	75	38 10 456	5 194	459	3 037	1 579	67	48 10 434
Cifre percentuali												
Materie greggie per le industrie..	80,4	0,5	3,6	13,0	1,8	0,7 100,0	83,5	0,5	2,7	12,1	0,8	0,4 100,0
Materie semilavorate per le industrie	59,4	5,8	19,1	13,8	1,5	0,4 100,0	62,2	5,3	15,4	15,5	1,3	0,3 100,0
Prodotti finiti	30,8	6,7	42,1	19,5	0,6	0,3 100,0	26,9	7,4	48,0	16,8	0,6	0,3 100,0
Animali vivi e generi alimentari..	66,7	0,8	19,2	12,8	0,2	0,3 100,0	63,7	0,9	21,0	13,5	0,2	0,7 100,0
Totale ...	51,5	4,1	27,5	15,8	0,7	0,4 100,0	49,8	4,4	29,6	15,1	0,6	0,5 100,0

(a) Dati provvisori. — (b) Regioni artiche e antartiche — Pesca — Merci nazionali di ritorno — P. f. Fiume — P. f. Trieste — Provviste di bordo di bastimenti esteri.

6. Commercio speciale distinto per Paesi di provenienza e di destinazione

(esclusi Porto e le monete)

Paesi di provenienza o di destinazione (a)	Importazioni in Italia dal Paesi controindicati						Esportazioni dall'Italia per i Paesi controindicati					
	1938 (b)		1937		1936		1938 (b)		1937		1936	
	Millioni di lire	%	Millioni di lire	%	Millioni di lire	%	Millioni di lire	%	Millioni di lire	%	Millioni di lire	%
Europa.....	7 048,9	62,5	7 618,3	54,7	3 679,6	60,9	5 303,8	50,7	5 120,8	49,1	2 557,1	46,1
Albania.....	60,8	0,5	62,3	0,4	29,1	0,5	65,3	0,6	39,2	0,4	29,8	0,5
Austria.....	—	—	631,9	4,5	370,4	6,1	—	—	289,0	2,8	193,3	3,5
Belgio-Lussemburgo.....	174,6	1,5	192,2	1,4	111,2	1,8	134,9	1,3	137,2	1,3	47,0	0,8
Bulgaria.....	103,7	0,9	76,3	0,6	28,9	0,5	65,1	0,6	48,8	0,5	3,3	0,1
Cecoslovacchia.....	254,1	2,3	274,9	2,0	49,7	0,8	135,3	1,3	137,6	1,3	58,6	1,1
Danimarca.....	42,4	0,4	54,2	0,4	7,0	0,1	61,2	0,6	61,5	0,6	12,5	0,2
Francia.....	254,2	2,3	490,5	3,5	127,5	2,1	324,9	3,1	437,7	4,2	190,0	3,4
Germania.....	5 013,8	26,7	2 589,2	18,6	1 616,9	26,8	1 967,2	18,8	1 503,2	14,4	1 085,9	19,6
Grecia.....	94,7	0,8	67,2	0,5	6,7	0,1	93,0	0,9	83,5	0,8	12,4	0,2
Jugoslavia.....	165,0	1,4	254,3	1,8	69,1	1,1	222,0	2,1	192,5	1,9	44,4	0,8
Norvegia.....	121,7	1,1	97,7	0,7	24,7	0,4	94,2	0,9	51,5	0,5	15,9	0,3
Paesi Bassi.....	135,6	1,2	119,3	0,9	45,6	0,8	149,3	1,4	129,8	1,3	23,1	0,4
Polonia-Danzica.....	320,2	2,3	296,6	2,1	77,3	1,3	114,8	1,1	102,8	1,0	77,8	1,4
Regno Unito.....	727,7	6,5	560,8	4,0	52,5	0,9	586,4	5,6	639,7	6,1	156,2	2,8
Romania.....	253,5	2,2	394,7	2,8	220,8	3,7	139,7	1,4	128,8	1,2	20,9	0,4
Spagna.....	177,0	1,6	120,7	0,9	44,4	0,7	106,2	1,0	58,2	0,5	18,2	0,3
Svezia.....	211,2	1,9	166,6	1,2	80,9	1,3	136,8	1,3	107,8	1,0	34,0	0,6
Svizzera.....	376,5	3,3	412,3	3,0	232,6	3,9	493,8	4,7	507,3	4,9	345,5	6,2
Turchia (c).....	189,7	1,7	99,8	0,7	53,2	0,9	98,8	1,0	128,9	1,2	26,5	0,5
Ungheria.....	189,6	1,7	410,2	2,9	220,3	3,6	167,1	1,6	200,5	1,9	116,6	2,1
U. R. S. S. (d).....	6,8	0,1	105,0	0,8	154,9	2,6	6,5	..	9,5	0,1	9,2	0,2
Altri Paesi.....	186,1	1,6	141,6	1,0	55,9	0,9	147,3	1,4	127,8	1,2	36,0	0,7
Asia.....	812,2	7,2	1 186,4	8,5	342,5	5,7	432,8	4,2	459,1	4,4	143,9	2,6
Cina.....	27,3	0,2	60,0	0,4	23,9	0,4	18,8	0,2	58,7	0,6	32,4	0,6
India britannica.....	256,5	2,3	491,6	3,5	138,5	2,3	161,3	1,6	144,0	1,4	50,1	0,9
Indie olandesi.....	111,3	1,0	106,9	0,8	36,9	0,6	40,0	0,4	45,4	0,4	4,1	0,1
Malesia brit. (Stab. dello Stretto).....	209,5	1,9	255,8	1,8	49,0	0,8	20,5	0,2	21,5	0,2	4,6	0,1
Persia.....	38,4	0,3	99,1	0,7	34,5	0,6	3,9	..	8,0	0,1	9,5	0,1
Altri Paesi.....	169,2	1,5	173,0	1,3	59,7	1,0	188,3	1,8	181,5	1,7	43,2	0,8
Africa.....	673,2	6,0	916,4	6,6	294,7	4,9	508,7	4,9	580,1	5,6	185,9	3,4
Africa equat. occ. brit.....	15,2	0,1	118,8	0,8	32,0	0,5	7,9	0,1	48,3	0,5	15,9	0,3
Africa merid. portoghese.....	71,8	0,7	106,5	0,8	39,6	0,6	19,4	0,2	21,4	0,2	5,1	0,1
Egitto.....	178,7	1,6	240,6	1,7	85,8	1,4	266,5	2,5	307,9	2,9	96,3	1,8
Marocco.....	121,4	1,1	106,5	0,8	41,0	0,7	53,8	0,5	40,9	0,4	26,3	0,5
Tunisia.....	68,5	0,6	78,9	0,6	34,0	0,6	16,2	0,2	28,0	0,3	12,9	0,2
Unione Sud-Africana.....	105,3	0,9	81,9	0,6	27,9	0,5	92,9	0,9	94,5	0,9	17,5	0,3
Altri Paesi.....	112,3	1,0	183,2	1,3	34,4	0,6	52,0	0,5	39,1	0,4	11,9	0,2
America.....	2 262,9	20,1	3 378,9	24,2	1 491,3	24,7	1 649,1	15,8	1 578,7	15,1	889,0	16,0
Argentina.....	274,1	2,4	1 053,7	7,5	178,2	3,0	405,2	3,9	402,4	3,9	160,3	2,9
Brasile.....	139,1	1,2	162,7	1,2	137,4	2,3	98,2	0,9	84,7	0,8	62,3	1,1
Canada.....	41,3	0,4	64,8	0,5	33,1	0,5	41,0	0,4	47,2	0,4	14,3	0,3
Chili.....	165,7	1,4	190,9	1,4	102,0	1,7	76,2	0,7	40,1	0,4	15,2	0,3
Stati Uniti.....	1 358,4	11,9	1 539,1	11,0	895,1	14,8	781,8	7,5	783,3	7,5	549,9	9,9
Uruguay.....	63,2	0,6	61,5	0,4	34,4	0,6	49,5	0,5	56,9	0,5	28,8	0,5
Altri Paesi.....	243,1	2,2	306,2	2,2	111,1	1,8	197,2	1,9	164,1	1,6	58,2	1,0
Oceania.....	216,4	1,9	479,2	3,4	59,6	1,0	74,9	0,7	66,6	0,6	19,3	0,4
Australia.....	215,7	1,9	475,0	3,4	58,0	1,0	66,1	0,6	61,1	0,6	16,2	0,3
Altri Paesi.....	0,7	..	4,2	..	1,6	..	8,8	0,1	5,5	..	3,1	0,1
Regioni art. e ant. - Pesca.....	4,4	..	1,8	..	—	—	—	—	—	—	—	—
Merci nazionali di ritorno.....	43,7	0,4	11,2	0,1	15,0	0,2	—	—	—	—	—	—
Punto franco di Fiume.....	—	—	—	—	—	—	9,7	0,1	16,7	0,2	10,4	0,2
Punto franco di Trieste.....	—	—	—	—	—	—	24,9	0,2	29,1	0,3	18,1	0,3
Provviste di bordo di bastimenti esteri.....	—	—	—	—	—	—	3,2	..	2,0	..	0,5	..
Totale...	11 061,7	98,1	13 592,2	97,5	5 882,7	97,4	8 007,1	76,6	7 853,1	75,3	3 824,2	69,0
Isole italiane dell'Egeo.....	16,3	0,2	12,8	0,1	9,9	0,2	84,5	0,8	73,7	0,7	33,7	0,6
Eritrea.....	23,8	0,2	109,4	0,8	32,2	0,5	1 326,0	12,7	1 587,3	15,2	1 063,2	19,2
Etiopia.....	32,5	0,3	72,1	0,5	7,4	0,1	294,9	2,8	299,1	2,9	71,2	1,3
Libia.....	55,5	0,5	90,9	0,6	51,4	0,9	526,2	5,0	396,0	3,8	333,8	6,0
Somalia italiana.....	81,0	0,7	64,7	0,5	55,7	0,9	217,3	2,1	224,4	2,1	216,0	3,9
Totale...	209,1	1,9	349,9	2,5	156,6	2,6	2 448,9	23,4	2 580,5	24,7	1 717,9	31,0
Totale generale...	11 270,8	100,0	13 942,1	100,0	6 039,3	100,0	10 456,0	100,0	10 433,6	100,0	5 542,1	100,0

(a) Sono specificatamente indicati i Paesi esteri il cui complessivo movimento commerciale con l'Italia, fra importazioni ed esportazioni in uno qualsiasi degli anni considerati, fu di non meno di 100 milioni di lire. — (b) I dati dell'ultimo anno sono passibili di lievi variazioni. — (c) Compresa la Turchia asiatica. — (d) Compresa le Repubbliche Socialiste Sovietiche in Asia.

7. Quantità e valore delle principali merci importate ed esportate da e per i principali Paesi

Anno 1938

Merchi	Quantità	Valore — Migliaia di lire	Merchi	Quantità	Valore — Migliaia di lire
<i>Segue: Jugoslavia</i>			Argentina		
ESPORTAZIONE			IMPORTAZIONE		
Riso	t	19 723	Carni fresche e congelate	q	172 225
Agrumi	q	67 041	Frumento	t	6 632
Tessuti ed altri manufatti di cotone	»	7 765	Granoturco	»	16 361
Filati di cotone (esclusi i cucirini) ..	»	63 815	Semi oleosi	q	519 957
Filati di lana	»	4 266	Oli e grassi animali d'uso industriale ..	»	27 746
Fibre artificiali	kg	953 602	Lane naturali anche lavate, cascami e borra di lana	»	65 586
Romania			Legni, radiche ecc. e piante e parti di piante per tinta e per concia non nominati		
IMPORTAZIONE			Pelli crude		
Bovini	n	3 362	ESPORTAZIONE		
Frumento	t	15 320	Frutta seche	q	11 837
Semi oleosi	q	316 080	Olio di oliva alimentare	»	52 178
Parti di aeroplani e di idrovolanti ..	»	259	Tessuti ed altri manufatti di lino, canapa e juta	»	48 751
Oli minerali greggi e residui della distillazione di oli minerali	»	4 457 169	Tessuti ed altri manufatti di cotone ..	»	66 094
Oli minerali lubrificanti esclusi quelli greggi	»	771 549	Filati di cotone (esclusi i cucirini) ..	»	10 191
ESPORTAZIONE			Filati di lana		
Riso	t	15 182	Filati di lana		
Filati di cotone (esclusi i cucirini) ..	q	22 774	Fibre artificiali e cascami di fibre artificiali		
Tessuti ed altri manufatti di cotone ..	»	4 079	Ferri e acciai in lamiera		
Filati di lana	»	2 590	Macchine ed apparecchi		
Aeroplani e idrovolanti	n	39	Motocicli e velocipedi		
Svizzera			Marmo e alabastro, greggi		
IMPORTAZIONE			Fili, cordoni e cavi elettrici		
Formaggi	q	40 027	Stati Uniti		
Tessuti ed altri manufatti di cotone ..	»	1 344	IMPORTAZIONE		
Rottami di ferro, acciaio e ghisa ...	»	548 688	Frumento	t	14 900
Rame e sue leghe in verghe, spranghe, fogli, lamiere, lastre e filli ...	»	10 991	Cotone in bioccoli o in massa, greggio ..	q	935 596
Macchine ed apparecchi	q	43 617	Rottami di ferro, di acciaio, di ghisa ..	»	4 084 503
Orologi da tasca	n	587 280	Lavori di ferro, di acciaio, di ghisa ...	»	1 256
Preparazioni farmaceutiche e specialità medicinali	q	528	Ferri e acciai in lamiera	»	39 038
Colori, lacche e vernici	»	2 023	Rame e sue leghe in pani	»	163 964
ESPORTAZIONE			Macchine ed apparecchi		
Carni preparate	q	17 548	Macchine calcolatrici		
Formaggi	»	11 722	Autoveicoli		
Riso	t	10 415	Pietre, terre ed altri minerali non metallici		
Ortaggi freschi	q	110 994	Legno comune squadrato o segato ..		
Aranci, mandarini e limoni	»	281 039	Oli minerali greggi e residui della distillazione di oli minerali		
Uva ed altre frutta fresche	»	293 597	Oli minerali lubrificanti, esclusi quelli greggi		
Frutta seche	»	26 959	Paraffina e ceresina		
Vini e vermut	hl	432 167	Ncri		
Canapa, lino ed altre fibre tessili vegetali escluso il cotone, greggi ..	q	7 776	ESPORTAZIONE		
Tessuti ed altri manufatti di lana ..	»	1 561	Formaggi	q	147 824
Seta tratta greggia	»	2 053	Fesci, caviale ed altre uova di pesce ..	»	9 572
Fibre artificiali	kg	788 834	Frutta seche	»	17 717
Tessuti ed altri manufatti di fibre artificiali	»	201 296	Castagne	t	6 808
Autoveicoli	n	1 195	Conserva di pomodori	q	313 065
Prodotti chimici inorganici	q	301 765	Vini e Vermut	hl	33 572
Fiori freschi	»	5 620	Olio di oliva alimentare	q	121 169
Ungheria			Tessuti ed altri manufatti di lino, di canapa e di juta		
IMPORTAZIONE			Tessuti ed altri manufatti di cotone ..		
Bovini	n	23 664	Tessuti ed altri manufatti di lana ..		
Pollame vivo e morto	q	8 271	Seta tratta greggia		
Frumento	t	51 329	Tessuti ed altri manufatti di seta ..		
Farine e semolino	q	67 205	Fibre artificiali e cascami		
Legumi secchi	t	7 759	Tessuti ed altri manufatti di fibre artificiali		
Patate	»	21 617	Marmo e alabastro greggi e lavorati		
Parti di aeroplani ed idrovolanti ...	q	248	Oli essenziali e terpeni degli oli essenziali		
ESPORTAZIONE			Tartaro greggio, gruma di botte, feccia di vino		
Riso	t	15 628	Felli crude		
Aranci, mandarini e limoni	q	179 143	Armoniche a mantice		
Frutta seche	»	7 311	Cappelli e berretti		
Tessuti ed altri manufatti di cotone ..	»	5 049	Oggetti di collezione e di arte		
Fibre artificiali e cascami di fibre artificiali	kg	2 605 814	ESPORTAZIONE		
Autoveicoli	n	486	Formaggi		

8. Quantità e valore delle principali merci importate da ed esportate

(Esclusi l'oro

Numero d'ordine	Merci	Africa Italiana						
		Africa						
		Africa settentrionale		Africa Orientale				
		Quantità	Valore (migliaia di lire)	Eritrea		Etiopia		
Quantità	Valore (migliaia di lire)			Quantità	Valore (migliaia di lire)			
38	Tessuti misti con seta	kg	1 254	65	5 523	229	81	7
39	Altri tessuti e manufatti di seta		3 702	632	17 333	1 397	4 299	376
40	Tessuti di fibre artificiali		126 067	4 415	534 286	17 908	29 664	1 227
41	Tessuti misti con fibre artificiali		276 523	6 126	4 947 193	85 225	566 862	10 622
42	Altri tessuti e manufatti di fibre artificiali		50 284	2 342	327 221	14 337	42 053	2 490
43	Ferri e acciai in barre o verghe	q	142 819	19 068	99 172	13 682	14 162	1 876
44	Ferri e acciai in nastri o fili		10 521	1 740	2 925	767	518	112
45	Lavori di ferro, di acciaio e di ghisa		60 508	22 560	125 189	63 542	22 729	15 941
46	Ferri e acciai in lamiera		8 017	1 566	38 253	8 773	19 906	4 046
47	Rame e sue leghe in verghe, spranghe, fogli, lamie, e lastre e fili		1 830	1 454	1 641	1 382	502	398
48	Lavori di rame e sue leghe		1 342	2 428	2 872	5 069	413	379
49	Lavori di alluminio		280	497	1 062	2 553	94	232
50	Macchine ed apparecchi		30 075	31 744	75 443	100 254	18 766	17 133
51	Utensili e strumenti per arti e mestieri e per l'agricoltura		4 531	2 871	15 886	12 724	1 169	1 307
52	Strumenti scientifici		1 264	1 671	2 105	4 004	438	879
53	Macchine fotografiche		16	136	56	569	416	452
54	Apparecchi per radiotelegrafia, radiotelegrafia, televisione, ecc.	kg	40 941	1 971	27 729	1 229	4 021	237
55	Orologi da tasca	n	4 861	681	19 253	2 776	13 615	1 708
56	Autoveicoli		1 072	47 608	927	29 073	483	18 847
57	Parti staccate di autoveicoli, greggie	q	28	54	330	1 522	113	499
58	Parti staccate di autoveicoli compresi i motori, lavorate		3 796	12 122	23 180	60 128	2 373	5 712
59	Motocicli e velocipedi	n	4 682	2 236	5 567	4 616	209	115
60	Parti staccate di motocicli e velocipedi	q	672	1 199	645	1 577	2	4
61	Aeroplani e idrovolanti	n	7	5 500	4	3 380	—	—
62	Parti di aeroplani e idrovolanti	q	532	7 163	413	5 127	71	493
63	Marmo e alabastro, lavorati		36 598	2 408	10 142	800	114	15
64	Laterizi, materiale refrattario e lavori di cemento e di gesso		505 727	7 849	27 200	1 873	4 270	269
65	Terrecotte, grès, maioliche e terraglie, porcellana e ambrogetti		68 445	7 725	33 988	7 741	695	372
66	Calce, cementi e gesso		2 061 432	33 232	1 179 713	23 156	248 576	6 242
67	Lastre di vetro e di cristallo		5 570	1 567	6 641	2 376	720	244
68	Lavori di vetro e di cristallo		8 686	3 051	9 890	5 564	603	392
69	Lavori di amianto		47 098	4 023	37 415	4 050	3 544	476
70	Legno comune, squadrato o segato in assicelle, fogli, ecc.		29 385	2 114	77 984	6 051	7 694	877
71	Legno a compensazione		4 495	1 756	10 218	4 122	723	256
72	Mobili, utensili e altri lavori di legno		20 928	9 715	28 798	17 029	3 114	1 219
73	Oli minerali greggi e residui della distillazione di oli minerali		131 808	5 600	8 928	484	150	24
74	Oli minerali lubrificanti esclusi quelli greggi		163 724	9 520	15 628	3 574	7 592	396
75	Profumerie		490	1 060	6 063	8 408	984	2 520
76	Saponi		9 359	2 956	24 270	8 992	1 523	595
77	Prodotti chimici inorganici		13 735	2 202	14 773	3 916	411	211
78	Fiammiferi		—	—	820	717	97	41
79	Prodotti chimici organici		2 453	766	4 155	2 473	175	130
80	Preparazioni farmaceutiche e specialità medicinali		1 419	2 674	3 049	9 384	517	1 834
81	Colori		1 933	1 023	6 293	3 200	457	225
82	Lacche e vernici		1 593	1 195	6 161	6 111	397	311
83	Pelli preparate		512	1 026	843	2 303	134	307
84	Lavori di pelle		186	606	657	2 439	50	196
85	Lavori di gomma elastica di guttaperca e di ebanite		3 305	5 767	29 666	52 029	19 633	37 207
86	Carta		16 519	4 723	25 540	9 647	1 585	877
87	Lavori di carta, cartone e registri		2 430	1 927	4 930	4 071	794	553
88	Stampe, litografie e cartelli		1 088	1 493	1 931	2 761	390	635
89	Libri stampati, musica e giornali		932	1 713	1 199	1 170	268	311
90	Gioielli ed altri lavori d'oro, platino e argento	kg	898	1 170	4 338	5 043	2 147	2-378
91	Calzature, sandali e pantofole di pelle e di cuoio	100paa	1 224	5 236	3 333	15 302	461	1 859
92	Calzature e soprascarpe di gomma		658	592	2 864	2 532	1 120	1 026
93	Cappelli e berretti	n	47 126	561	347 018	3 963	70 690	793
94	Mercerie, balocchi e bambole	kg	117 015	2 306	398 350	9 377	55 077	1 899
95	Fieno	q	13 519	286	3	—	—	—
96	Lampadine elettriche	n	230 914	672	595 330	1 594	609 986	980
97	Fili, cordoni e cavi elettrici	q	3 514	3 029	2 188	2 090	1 183	1 280
98	Altre merci		—	46 519	—	120 997	—	10 746
	Totale Esportazione...		—	526 228	—	1 326 023	—	294 878

verso le Colonie ed i Possedimenti Italiani nel 1938

e le monete)

Numero d'ordine	e Possedimenti Italiani												Numero d'ordine
	Italia						Possedimenti Italiani						
	Italia						Possedimenti Italiani						
	Somalia		Totale		In complesso		Isole Italiane dell'Egeo		Totale generale				
Quantità	Valore (migliaia di lire)	Quantità	Valore (migliaia di lire)	Quantità	Valore (migliaia di lire)	Quantità	Valore (migliaia di lire)	Quantità	Valore (migliaia di lire)	Quantità	Valore (migliaia di lire)		
108	7	5 712	243	6 966	308	348	15	7 314	323	38			
3 556	297	25 188	2 070	28 890	2 702	1 766	266	30 656	2 968	39			
81 596	2 947	645 546	22 082	771 613	26 497	43 245	1 553	814 858	28 050	40			
1 144 808	23 944	6 658 863	119 791	6 935 386	125 917	46 678	1 124	6 982 064	127 041	41			
35 914	1 991	405 188	18 818	455 472	21 160	19 132	971	474 604	22 131	42			
15 994	1 929	129 328	17 487	272 147	36 555	13 879	1 658	286 026	38 213	43			
1 644	361	5 087	1 240	15 608	2 980	217	53	15 825	3 033	44			
24 138	9 646	172 056	89 129	232 564	111 689	8 561	4 180	241 125	115 869	45			
3 675	882	61 834	13 701	69 851	15 267	2 116	480	71 967	15 747	46			
176	120	2 339	1 900	4 169	3 354	78	54	4 247	3 408	47			
393	872	3 678	6 420	5 020	8 848	163	314	5 183	9 162	48			
395	921	1 551	3 706	1 831	4 203	106	203	1 937	4 406	49			
12 421	15 685	106 630	133 072	136 705	164 816	4 198	5 071	140 903	169 887	50			
2 058	1 848	19 113	15 979	23 644	18 750	525	311	24 169	19 061	51			
208	625	2 751	5 508	4 015	7 179	563	505	4 176	7 684	52			
8	84	480	1 105	496	1 241	—	1	496	1 242	53			
4 898	265	36 648	1 731	77 589	3 702	4 492	194	82 081	3 896	54			
4 964	679	37 832	5 163	42 693	5 844	2 605	336	45 298	6 180	55			
235	4 348	1 645	52 268	2 717	99 876	63	5 774	2 780	105 650	56			
83	265	526	2 191	554	2 245	1	1	555	2 246	57			
2 589	7 404	28 142	73 244	31 938	85 366	156	379	32 094	85 745	58			
1 211	697	6 987	5 428	11 669	7 664	401	240	12 070	7 904	59			
138	254	785	1 835	1 457	3 034	72	141	1 529	3 175	60			
—	—	4	3 380	11	8 880	—	—	11	8 880	61			
54	112	538	5 731	1 070	12 894	120	308	1 190	13 202	62			
910	177	11 166	992	47 764	3 400	850	80	48 614	3 480	63			
4 786	302	36 256	2 444	541 983	10 293	6 051	238	548 034	10 531	64			
6 482	1 537	41 161	9 650	109 610	17 375	3 739	704	113 349	18 079	65			
168 480	3 946	1 596 769	33 344	6 588 201	66 576	157 176	2 398	3 815 377	68 974	66			
384	155	7 745	2 775	13 315	4 342	901	263	14 216	4 605	67			
1 543	723	12 036	6 679	20 722	9 730	1 169	469	21 891	10 199	68			
5 117	593	46 076	5 119	93 174	9 142	5 503	944	98 677	10 086	69			
128 922	7 278	214 600	14 206	243 985	16 320	2 881	240	246 866	16 560	70			
610	266	11 551	4 644	16 046	6 400	395	144	16 441	6 544	71			
5 493	1 852	37 405	20 100	58 333	29 815	3 656	1 455	61 989	31 270	72			
4 503	218	13 581	726	145 389	6 326	474	28	145 863	6 354	73			
3 828	413	27 048	4 383	190 772	13 903	1 160	354	191 932	14 257	74			
947	1 404	7 994	12 332	8 484	13 392	205	366	13 758	7 689	75			
9 602	3 600	35 395	13 187	44 744	16 143	449	203	45 203	16 346	76			
4 632	1 096	19 816	5 223	33 551	7 425	3 620	729	37 171	8 154	77			
292	243	1 209	1 001	1 209	1 001	260	222	1 469	1 223	78			
586	265	4 916	2 868	7 369	3 634	263	172	7 632	3 806	79			
366	1 598	3 932	12 816	5 351	15 490	270	609	5 621	16 099	80			
960	486	7 710	3 911	9 643	4 934	611	211	10 254	5 145	81			
591	527	7 149	6 949	8 742	8 144	178	117	8 920	8 261	82			
45	124	1 022	2 734	1 534	3 760	136	373	4 133	4 333	83			
74	306	781	2 941	967	3 547	35	164	1 002	3 711	84			
3 566	6 439	52 865	95 675	56 170	101 442	427	852	56 597	102 294	85			
4 490	1 645	31 615	12 165	48 134	16 888	3 447	1 074	51 581	17 962	86			
6 378	3 291	12 102	7 915	14 532	9 842	546	569	15 078	10 411	87			
339	496	2 660	3 892	3 748	5 385	230	361	3 978	5 746	88			
996	427	2 463	1 908	3 395	3 621	151	191	3 546	3 812	89			
435	887	6 920	8 308	7 818	9 478	674	648	8 492	10 126	90			
882	3 629	4 676	20 790	5 900	26 026	176	617	6 076	26 643	91			
470	428	4 454	3 986	5 112	4 578	341	341	5 453	4 919				

N. Commercio della Libia

1. Valore delle merci importate ed esportate secondo i principali Paesi di provenienza e di destinazione (a)
(Migliaia di lire)

Paesi di provenienza o di destinazione	Importazione			Esportazione		
	1938	1937	1936	1938	1937	1936
Italia	786 456	522 402	547 937	97 116	107 382	99 105
Africa Orientale Italiana.....	237	165	106	2 133	5 062	1 019
Isole Italiane dell' Egeo	85	1 451	31	1 302	1 967	1 038
Albania	1 980	664	1 849	—	—	—
Argentina	2 544	2 081	3 456	—	—	—
Brasile	4 913	3 829	2 624	90	—	—
Cecoslovacchia	8 125	169	53	1	—	1
Cina	390	831	1 290	—	—	—
Egitto.....	969	1 203	810	—	—	—
Francia	2 640	3 286	1 147	378	34	49
Germania (compresa l'Austria).....	19 264	11 180	8 121	1 011	655	99
Giappone	4 202	13 373	5 485	—	—	505
Gran Bretagna.....	1 853	1 594	145	302	964	59
Grecia	245	223	401	3 185	2 239	3 097
Indie Britanniche.....	1 175	1 803	488	—	—	—
Indie Olandesi.....	4 928	3 787	2 342	—	—	—
Iran.....	2 097	2 400	652	—	—	—
Jugoslavia	10 750	9 331	2 675	—	—	—
Malta	303	528	228	141	29	33
Olanda	794	2 181	676	2	17	—
Romania	4 404	8 717	9 224	—	—	—
Stati Uniti N. A.	10 293	11 867	11 280	6	51	—
Tunisia	1 851	2 579	2 146	236	1 256	356
Unione Sud-Africana.....	663	—	—	—	—	—
U. R. S. S.	278	2 122	1 713	—	—	—
Altri Paesi.....	10 619	15 755	18 228	2 954	1 933	2 438
Totale...	882 058	623 524	623 107	108 962	121 652	107 799

(a) Notizie comunicate dal Ministero dell'Africa Italiana. I dati riguardanti il commercio con l'Italia riportati in questo prospetto non concordano con quelli dei prospetti precedenti, per la diversità sia delle tariffe doganali, sia dei criteri di elaborazione dei dati statistici, sia, infine, delle epoche di rilevazione.

2. Valore delle merci importate ed esportate distinto per categoria di merci

Merci	1938	1937	Merci	1938	1937
Importazione					
Animali, generi alimentari e tabacchi	192 021	176 913	<i>Segue:</i> Metalli, macchine ed apparecchi, strumenti, ecc.		
<i>di cui:</i> Zucchero.....	17 630	19 094	<i>di cui:</i> Macchine agricole e loro parti....	9 355	3 859
Tè	8 937	17 214	Macchine ed apparecchi di ogni specie	32 546	16 304
Riso	12 657	8 684	Strumenti scientifici e loro parti..	10 032	8 876
Farina di frumento.....	46 101	51 356	Automobili, carri e loro parti	165 197	59 248
Pasta di frumento.....	8 428	5 402			
Conserva e salsa di pomodoro....	5 347	4 108	Pietre, terre e minerali non metallici.....	80 518	52 804
Vini, marsala e vermut.....	15 184	8 678	<i>di cui:</i> Carbone fossile.....	8 973	5 802
Semi e frutti oleosi; olii e grassi; cere.....	13 980	23 779	Cementi	34 210	24 823
<i>di cui:</i> Olii vegetali.....	9 215	19 952	Legnami, materie da intreccio e intaglio....	33 306	21 748
Materie tessili e loro prodotti	78 925	60 071	<i>di cui:</i> Legname rozzo e segato	16 115	12 769
<i>di cui:</i> Tessuti, manufatti e oggetti cuciti di cotone, canapa e lino.....	40 577	32 199	Prodotti chimici, medicinali, resine, ecc.	58 164	49 482
Tessuti, manufatti e oggetti cuciti di lana.....	16 240	10 230	<i>di cui:</i> Petrolio.....	4 188	3 737
Tessuti, manufatti e oggetti cuciti di seta.....	8 162	5 868	Benzina	14 449	15 337
Metalli, macchine ed apparecchi, strumenti, ecc.	299 065	143 160	Sapone	2 499	2 648
<i>di cui:</i> Ferri ed acciai comuni, speciali e laminati.....	16 382	9 747	Merci diverse.....	126 079	95 567
Tubi e raccordi di ferro, acciaio e ghisa.....	8 991	5 112	<i>di cui:</i> Pelli crude e conciate.....	3 014	3 497
Lavori non nominati di ghisa, di ferro o d'acciaio.....	18 747	11 836	Pneumatici.....	7 968	5 559
			Totale importazione...	882 058	623 524
Esportazione					
Animali, generi alimentari e tabacchi	24 223	15 272	Pietre, terre e minerali non metallici.....	—	—
<i>di cui:</i> Tonno sott'olio	5 845	3 660	Legnami, materie da intreccio e intaglio....	400	545
Frumento.....	11 624	6 198	Prodotti chimici, medicinali, resine, ecc.	257	413
Tabacchi	2 369	604	Merci diverse.....	70 186	56 431
Semi e frutti oleosi; olii e grassi; cere.....	3 521	1 150	<i>di cui:</i> Pelli secche e conciate.....	12 037	11 903
<i>di cui:</i> Olii vegetali per uso industriale ..	3 350	1 040	Spugne greggie	7 721	7 106
Materie tessili e loro prodotti.....	7 568	40 575			
<i>di cui:</i> Alfa e sparto	2 174	941	Totale esportazione...	108 962	121 652
Metalli, macchine ed apparecchi, strumenti, ecc.	2 807	7 266			

VIII. PREZZI - COSTO DELLA VITA - CONSUMI - SALARI

A. Prezzi

1. Prezzi all'ingrosso dei cereali e delle farine (*in lire*)

Merce	Grano tenero (a)												Peso specifico 76-75		
	Peso specifico 80-79			Peso specifico 78											
	Qualità o specie	Mantova	Padova	Verona	Brescia	Man-tova	Milano	Vicenza	Bologna	Viterbo	Napoli	Bari	Torino	Brescia	Padova
Piazza	quintale			quintale									quintale		
Quantità															
1936.....	121	123	120	122	119	124	118	118	113	124	138	122	120	117	
1937.....	132	135	133	136	126	132	129	130	128	124	138	137	135	129	
1938.....	147	147	146	143	145	145	143	145	143	145	145	141	141	140	
1938															
Gennaio.....	140	139	139	136	137	138	136	138	137	138	138	135	135	133	
Febbraio.....	140	139	139	136	137	138	136	138	137	138	138	135	135	133	
Marzo.....	140	139	139	136	137	138	136	138	137	138	138	135	135	133	
Aprile.....	140	139	139	136	137	138	136	138	137	138	138	135	135	133	
Maggio.....	140	139	139	136	137	138	136	138	137	138	138	135	135	133	
Giugno.....	140	139	139	136	137	138	136	138	137	138	138	135	135	133	
Luglio.....	155	154	153	150	152	152	150	152	150	152	152	147	147	146	
Agosto.....	155	154	153	150	152	152	150	152	150	152	152	147	147	146	
Settembre.....	150	154	153	150	152	152	150	152	150	152	152	147	147	146	
Ottobre.....	154	154	153	150	152	152	150	152	147	152	152	147	147	146	
Novembre.....	154	154	153	150	152	152	150	152	147	152	152	147	147	146	
Dicembre.....	154	156	153	150	152	152	150	152	147	152	152	147	147	146	

Merce	Grano duro (a)							Granoturco					Riso		
	Peso specifico 78-81							Alto mila-nese	Ago-stano	No-strano	Piave-escato giallo	Picco-lo per bec-chime	Origina-rio camo-lino	Mara-telli camo-lino	P. 6.
	Piazza	Campo basso	Chieti	Napoli	Bari	Matera	Potenza								
Quantità	quintale							quintale					quintale		
1934.....	—	—	—	—	—	—	—	55	54	54	54	60	104	135	109
1935.....	—	—	—	—	—	—	—	75	75	75	70	80	123	135	139
1936.....	133	139	133	132	130	125	128	86	86	88	85	85	126	153	156
1937.....	140	148	147	144	145	140	138	83	81	83	83	87	136	161	165
1938.....	153	154	152	154	159	154	151	88	88	87	91	91	154	187	191
1938															
Gennaio.....	144	147	147	147	151	147	144	86	85	86	89	93	152	182	187
Febbraio.....	144	147	147	147	151	147	144	84	83	86	89	91	148	181	186
Marzo.....	144	147	147	147	151	147	144	80	81	86	89	90	147	181	186
Aprile.....	144	147	147	147	151	147	144	84	85	87	89	90	147	182	184
Maggio.....	144	147	147	147	151	147	144	87	87	87	90	92	155	186	191
Giugno.....	152	154	152	154	158	154	151	89	90	87	90	—	156	187	191
Luglio.....	160	160	157	160	165	160	157	90	90	87	90	—	155	187	193
Agosto.....	160	160	157	160	165	160	157	90	90	87	90	—	155	187	193
Settembre.....	160	160	157	160	165	160	157	90	90	87	90	—	159	188	194
Ottobre.....	160	160	157	160	165	160	157	90	90	87	94	—	160	192	198
Novembre.....	160	160	157	160	165	160	157	90	90	87	94	—	157	192	198
Dicembre.....	160	160	157	160	165	160	157	90	90	87	94	—	158	193	195

Merce	Farina di frumento (a)											Farina di granoturco			
	Tipo 0					Tipo 1						Macina-fatto	No-strana gialla	Prodוז. romana	
	Piazza	Genova	Ve-nezia	Roma	Napoli	Bari	Genova	Milano	Firenze	Roma	Napoli				Bari
Quantità	quintale					quintale						quintale			
1934.....	129	127	126	130	131	121	123	120	121	125	126	125	63	65	68
1935.....	144	143	144	147	146	138	139	138	139	143	141	137	83	84	90
1936.....	158	155	159	162	162	152	152	153	154	157	157	157	96	99	101
1937.....	174	171	176	174	178	166	166	168	168	166	171	172	97	94	99
1938.....	180	177	182	181	187	175	175	176	177	176	178	179	102	105	112
1938															
Gennaio.....	—	180	184	—	187	171	174	176	175	—	178	173	101	101	114
Febbraio.....	174	175	184	178	182	164	167	170	175	169	173	176	97	101	112
Marzo.....	174	175	179	178	182	164	167	168	170	169	173	176	93	100	111
Aprile.....	178	175	179	178	182	168	168	168	171	169	173	176	97	100	111
Maggio.....	180	175	179	181	186	170	170	168	171	171	180	176	102	101	111
Giugno.....	185	181	182	184	197	175	174	173	173	174	178	180	102	101	—
Luglio.....	187	181	184	184	191	177	174	176	175	174	178	180	102	108	—
Agosto.....	—	—	—	—	—	181	181	182	182	181	181	182	102	115	—
Settembre.....	—	—	—	—	—	181	181	182	182	181	181	182	102	115	—
Ottobre.....	—	—	—	—	—	181	181	182	182	181	181	182	108	105	—
Novembre.....	—	—	—	—	—	181	181	182	182	181	181	182	108	105	—
Dicembre.....	—	—	—	—	—	181	181	182	182	181	181	182	108	105	—

Avvertenza. — Sono stati rettificati alcuni dati per il 1937. I prezzi all'ingrosso dei prospetti n. 1 a 3 sono desunti dalle comunicazioni mensili effettuate dai Consigli Provinciali delle Corporazioni e da altri Enti per la costruzione dell'indice nazionale dei prezzi all'ingrosso.

(a) Per i prezzi del grano e della farina di frumento vedansi le note relative ai prezzi all'ingrosso del grano e della farina rispettivamente a pag. 17 e pag. 37 dell'Appendice al *Bollettino dei Prezzi* dell'Istituto Centrale di Statistica, n. 33 del 15 febbraio 1939-XVII.

2. Prezzi all'ingrosso di alcune derrate alimentari di origine vegetale e animale (in lire)

Merce	Pasta alimentare			Patate		Fagioli		Conserva pomodoro		Zuc- chero	Cioc- colato	Caffè	Olio di oliva			
	Qualità o specie	1 ^a qual.	Pura semola 55/60	Extra co- mune	Riccie	Locali	Can- nellini bian- chi	Bor- lotti	Scatola 1 kg produr. anno preced.	Salsa napol. quartini 250 g	Semo- lato	Al latte, co- mune	Santos sup. crudo	Sopr. verg. di oliva (a)	Fino di oliva (b)	Fino di oliva (a)
		Piazza	Napoli	Roma	Venezia	Napoli	Trento	Napoli	Torino	Parma	Napoli	Bologna	Genova	Genova	Salerno	Lucca
Quantità	quintaie			quintale		quintale		quintale		q	kg	q	quintale			
1934.....	176	203	181	31	33	139	170	222	244	621	12,33	1 905	463	533	505	
1935.....	198	212	195	42	44	161	223	256	288	609	13,38	2 019	503	562	554	
1936.....	217	223	208	44	43	186	273	268	310	596	15,00	2 083	595	643	614	
1937.....	228	243	218	43	37	225	258	246	285	597	15,47	2 175	790	816	776	
1938.....	250	265	232	42	37	238	270	259	292	638	16,50	2 118	738	772	687	
1938.....																
Gennaio.....	240	255	225	37	26	230	255	240	290	638	15,50	2 127	715	758	665	
Febbraio.....	240	255	225	35	30	226	246	240	290	638	15,50	2 127	715	758	665	
Marzo.....	240	255	223	36	23	224	246	240	290	638	15,50	2 127	730	758	679	
Aprile.....	240	255	225	52	24	226	219	236	290	638	15,50	2 127	730	758	679	
Maggio.....	240	255	225	65	40	237	238	235	290	638	17,00	2 082	730	758	679	
Giugno.....	240	255	225	40	70	232	—	240	290	638	17,00	2 082	740	758	689	
Luglio.....	240	266	225	30	40	228	—	240	290	638	17,00	2 082	740	755	689	
Agosto.....	264	276	225	33	30	230	—	258	290	638	17,00	2 082	740	767	689	
Settembre.....	264	276	245	40	40	—	303	289	290	638	17,00	2 145	750	791	698	
Ottobre.....	264	276	245	44	40	260	308	295	290	638	17,00	2 145	750	794	698	
Novembre.....	264	276	245	43	45	260	308	295	300	638	17,00	2 145	750	805	698	
Dicembre.....	264	276	245	47	40	260	310	295	300	638	17,00	2 145	765	805	712	

Merce	Vino (c)						Latte		Burro	Formaggi				Uova	
	Qualità o specie	da pasto 10-11 gradi	10-11 gradi	Frascati, Grottafer- rata, Marino	Bian- co fratta 10-11 gradi	Ce- rasoli fino	Ri- posto piana Ma- scali	Alimentare	Casone d'affio- ramento	Grana reg- giano 2 anni	Pecor. ro- mano sotto- scelto	Cacio- ca- vallo	Gorgon- zola verde, maturo scelto	di 57/58 gram- mi	Naz. 1 ^a qua- lità
		Piazza	Ales- sandra	Firenze	Roma	Napoli	Bari			Catania	Milano	Roma	Milano	Reggio Emilia	Roma
Quantità	ettolitro						ettolitro	kg	kg	quintale				1000 uova	
1934.....	83	81	141	61	5,27	70	100	106	8,89	7,77	557	684	413	322	333
1935.....	90	90	157	72	6,35	96	100	106	10,34	5,58	753	696	510	356	355
1936.....	46	58	122	48	3,64	65	100	113	10,84	7,15	930	709	579	419	423
1937.....	70	81	149	78	6,12	86	108	120	12,66	9,68	902	804	727	448	437
1938.....	110	109	170	112	11,29	145	115	132	11,48	10,90	979	850	773	468	458
1938.....															
Gennaio.....	113	93	160	102	10,00	124	118	132	12,25	10,30	970	850	800	527	558
Febbraio.....	108	93	160	102	9,75	126	118	132	10,25	10,30	935	850	800	429	368
Marzo.....	100	93	163	102	9,50	126	118	132	10,30	10,30	915	850	800	354	348
Aprile.....	100	93	170	102	10,00	132	118	132	10,00	10,30	930	850	800	350	363
Maggio.....	108	104	170	110	12,00	159	118	132	10,00	10,30	967	850	800	356	362
Giugno.....	106	108	170	122	13,00	173	110	132	9,80	11,02	980	850	800	369	388
Luglio.....	106	113	173	122	13,00	160	110	132	10,37	11,10	980	850	710	403	400
Agosto.....	125	113	175	126	13,00	171	110	132	11,50	11,20	980	850	748	441	420
Settembre.....	125	125	175	125	12,25	162	110	132	13,00	11,30	1 005	850	777	505	465
Ottobre.....	123	133	175	125	12,50	170	118	132	13,37	11,40	1 030	850	783	558	563
Novembre.....	110	124	175	110	10,25	132	118	132	13,87	11,56	1 030	850	753	689	660
Dicembre.....	100	113	175	95	10,25	105	118	132	13,10	11,70	1 030	—	710	631	605

Merce	Buoi (e)				Vacche (e)				Vitelli (e)				Suini (e)	Ovini (e)	
	Qualità o specie	Grassi 1 ^a qualità				1 ^a qualità				1 ^a qualità				Grassi 180 kg	Abbac- chi abruz- zesi
		Piazza	Milano	Bologna	Gros- seto	Roma	Milano	Bologna	Gros- seto	Roma	Torino	Milano	Bologna		
Quantità	kg p. v.	quintale peso vivo			kg p. v.	quintale peso vivo			Mg p. v.	kg p. v.	quintale peso vivo			q p. v.	kg
1934.....	2,75	230	213	244	2,49	223	196	218	37	4,41	318	263	347	353	6,40
1935.....	2,96	237	212	254	2,63	227	179	221	37	4,38	311	281	304	345	6,03
1936.....	3,80	332	243	337	3,42	313	222	295	42	5,43	407	306	413	432	7,10
1937.....	4,62	380	312	427	4,27	354	277	375	60	7,06	521	382	557	613	7,51
1938.....	4,55	381	325	411	4,19	367	263	366	53	6,71	480	386	476	531	8,14
1938.....															
Gennaio.....	5,06	410	350	440	4,66	378	295	386	65	7,47	587	430	554	651	8,25
Febbraio.....	5,01	413	350	438	4,60	396	295	390	61	7,17	548	430	568	614	8,07
Marzo.....	4,73	408	350	429	4,51	398	295	383	61	6,34	440	430	505	530	7,56
Aprile.....	4,60	396	340	440	4,41	386	283	389	55	6,51	414	415	507	526	8,38
Maggio.....	4,48	386	330	422	4,21	379	265	378	51	6,50	436	373	451	525	—
Giugno.....	4,63	380	330	425	4,39	370	265	384	51	6,62	464	368	484	497	8,93
Luglio.....	4,32	369	330	417	3,85	361	265	378	51	6,85	485	368	458	472	8,98
Agosto.....	4,15	353	310	395	3,67	344	245	361	50	6,47	455	368	445	507	9,12
Settembre.....	4,58	363	310	396	4,03	350	245	357	48	6,80	491	368	473	579	9,30
Ottobre.....	4,36	372	310	398	4,04	361	245	356	47	6,82	504	368	451	534	7,80
Novembre.....	4,31	365	303	371	3,91	348	238	323	49	6,63	488	360	410	474	6,39
Dicembre.....	4,38	362	292	365	3,96	338	219	309	50	6,33	450	358	407	466	6,72

(a) Prezzi praticati dal produttore al grossista. — (b) Prezzi praticati dal grossista al dettagliante. — (c) Prezzi dal produttore al grossista, franco vagnone partenza o sul luogo di produzione. — (d) Prezzo per ettogrado. — (e) Prezzi al produttore; merce franca mercato o campo boario.

3. Prezzi all'ingrosso di alcuni prodotti industriali (in lire)

a. Prodotti tessili e pellami, prodotti metallurgici, combustibili solidi

Merce	Cotone			Filati cotone	Tessuti cotone		Ca-napa	Tela canapa	Ra-ion	Seta greggia	Tessuti seta		Lana		
	0 Texas Str. Mid-dling 7-8 inch.	Alto Egitto Good extra-fine staple	Benga-gala M.G. fine fine standard	Unico Amer. Base 20	Ma-dap. cand. 79/80 cm	To-vagl. cand. Am. 1 ^a 1,50 m	Par-tite buone	Per len-zuola 1/4 im-blanc.	Titolo 150 1 ^a qual.	Gialla classica per esport. 13/15	Crespo Cina 94 cm	Tela comu-ne 80 cm	No-strana 1 ^a Puglia	No-strana 2 ^a Puglia	Sal-tata Vis-ana
Piazza	Milano	Torino	Italia	Bologna	Italia	Italia	Milano	Como	Foggia	Roma					
Quantità	libbra	kg	metro	q	m	kg	kg	metro	kg						
1934.....	1,65	1,78	0,88	6,27	1,59	4,02	269	4,65	19,50	34,21	8,41	6,28	8,81	7,85	7,78
1935.....	1,65	1,95	0,98	7,26	1,76	4,56	404	5,77	19,50	53,97	8,63	6,78	15,59	14,45	13,46
1936.....	2,00	2,39	1,34	9,61	2,37	6,33	506	7,06	19,50	70,72	10,90	7,77	23,24	22,49	20,79
1937.....	2,50	3,36	1,79	14,93	2,76	7,36	556	6,98	21,04	108,08	14,41	10,04	27,30	27,11	24,23
1938.....	2,01	2,53	1,33	13,77	2,89	7,66	590	7,41	21,45	139,62	17,85	11,67	29,25	29,05	26,02
1938															
Gennaio.....	2,02	2,57	1,55	13,80	2,90	7,66	590	7,15	21,45	136,50	17,85	11,50	29,25	29,05	26,02
Febbraio.....	1,88	2,59	1,54	13,80	2,90	7,66	590	7,15	21,45	136,37	17,85	11,50	29,25	29,05	26,02
Marzo.....	2,12	2,64	1,45	13,80	2,91	7,66	590	7,15	21,45	134,80	17,85	11,50	29,25	29,05	26,02
Aprile.....	2,11	2,58	1,39	13,80	2,91	7,66	590	7,15	21,45	134,75	17,85	11,50	29,25	29,05	26,02
Maggio.....	1,91	2,48	1,33	13,80	2,90	7,66	590	7,15	21,45	138,87	17,85	11,50	29,25	29,05	26,02
Giugno.....	1,91	2,40	1,23	13,80	2,89	7,66	590	7,15	21,45	143,00	17,85	11,50	29,25	29,05	26,02
Luglio.....	2,12	2,54	1,31	13,80	2,90	7,70	590	7,15	21,45	141,75	17,85	11,50	29,25	29,05	26,02
Agosto.....	2,01	2,55	1,27	13,75	2,88	7,60	590	7,15	21,45	140,25	17,85	11,50	29,25	29,05	26,02
Settembre.....	1,94	2,48	1,20	13,55	2,85	7,50	590	7,15	21,45	141,30	17,85	11,50	29,25	29,05	26,02
Ottobre.....	2,00	2,59	1,23	13,80	2,85	7,55	590	8,20	21,45	141,25	17,85	11,50	29,25	29,05	26,02
Novembre.....	2,04	2,58	1,25	13,80	2,90	7,75	590	8,20	21,45	142,00	17,85	12,50	29,25	29,05	26,02
Dicembre.....	2,00	2,46	1,25	—	2,93	7,83	590	8,20	21,45	144,60	17,85	12,50	29,25	29,05	26,02

Merce	Tessuti lana		Pelli fresche		Pelli secche		Calzature		Rottami metallici		Ghisa		Ferro		
	Da uomo pett. merino tinto	Da donna Popli-lina cm90/88	Buoi 30/40 kg	Vitelli 8,2/12 kg	Au-straliane	Argen-tine 10/11 kg	Pol-lacco uomo	Scar-ponc. donna	Ferro		Cogne per affina-zione	Emat-te N. 1 inglese	Travi a dopp. T da pùg. di 180 mm	Tubi per acqua e gas	Bande stagm. I-C20/14 fogli.112 la cassa
Piazza	Italia	Milano	Roma	Torino	Milano	Italia	Italia	Genova	Milano	Torino	Milano	Roma	Milano		
Quantità	metro	kg	kg	kg	kg	paio	paio	tonnellata	tonnellata	tonnellata	tonnellata	quintale	cassa		
1934.....	19,84	5,01	2,61	3,49	3,25	4,19	35	28	147	163	413	391	76,20	157	114
1935.....	19,17	4,40	3,76	5,23	3,18	4,49	36	29	174	216	423	402	81,87	154	123
1936.....	19,50	4,40	5,03	6,81	4,47	8,50	40	33	221	241	465	—	94,60	176	130
1937.....	29,15	7,38	7,28	9,84	7,98	10,23	53	41	344	368	603	959	121,15	208	147
1938.....	40,23	10,16	7,90	11,44	5,86	7,40	62	48	327	357	670	879	127,00	224	148
1938															
Gennaio.....	34,45	8,71	7,90	11,30	6,85	8,90	60	46	392	420	670	959	130,00	218	153
Febbraio.....	34,45	8,71	7,90	11,30	6,33	8,30	60	46	392	420	670	959	130,00	218	152
Marzo.....	42,40	10,70	7,90	11,30	6,33	8,01	60	46	355	380	670	959	130,00	229	150
Aprile.....	42,40	10,70	7,90	10,80	5,78	7,60	60	46	353	380	670	917	130,00	229	150
Maggio.....	42,40	10,70	7,90	10,45	5,78	7,35	63	49	353	380	670	874	130,00	229	150
Giugno.....	42,40	10,70	7,90	11,12	5,43	6,90	63	49	323	380	670	840	130,00	229	150
Luglio.....	42,40	10,70	7,90	11,50	6,37	7,32	63	49	293	320	670	840	124,00	223	144
Agosto.....	42,40	10,70	7,90	11,90	5,43	7,60	63	49	293	320	670	840	124,00	223	144
Settembre.....	39,75	10,05	7,90	11,90	5,35	7,23	63	49	293	320	670	840	124,00	223	144
Ottobre.....	39,75	10,05	7,90	11,90	5,70	6,93	63	49	293	320	670	840	124,00	223	144
Novembre.....	39,75	10,05	7,90	11,90	5,50	6,71	63	49	293	320	670	840	124,00	223	144
Dicembre.....	—	—	7,90	11,90	5,50	5,90	63	49	293	320	670	840	124,00	223	145

Merce	Rame	Zinco	Ot-tone	Stagno	Piombo		Allu-minio	Carboni fossili				Coke		Carbone vegetale	Legna da ardere
	in fogli comuni	in fogli N. 8	in fogli 1° titolo	in ver-ghe	Pani base 1 ^a fus.	Tubi base 10 mm. e più	in pan-	Car-diff primario	Inglese primario da gas	Splint primario	Antra-cite ingl. prim.	da metal-gas, grigliato	metal-gas, nazion.	cannello essenza forte	forte secca
Piazza	Milano	Genova	Milano	Genova	Roma	Torino	Torino	Milano				Roma	Milano	Roma	
Quantità	quintale	quintale	quintale	quintale	quintale	q	q	tonnellata				tonnellata	tonnellata	quintale	
1934.....	432	320	410	1748	116	128	906	129	111	119	174	139	165	29,00	8,66
1935.....	670	320	622	2396	184	207	906	(a) 151	(a) 126	(a) 138	(a) 192	159	167	29,71	8,27
1936.....	807	455	717	2953	227	238	1073	—	—	—	—	188	251	31,62	9,35
1937.....	1148	477	964	2681	290	287	1120	243	223	235	303	279	326	31,50	9,25
1938.....	1153	470	973	2474	290	356	1115	239	222	228	340	291	334	37,00	10,45
1938															
Gennaio.....	1170	477	985	2670	294	314	1115	247	228	239	343	310	355	37,00	10,95
Febbraio.....	1170	469	985	2618	290	360	1115	241	223	229	333	299	339	37,00	10,38
Marzo.....	1170	469	985	2565	290	360	1115	241	223	229	323	288	333	37,00	10,37
Aprile.....	1170	469	985	2565	290	360	1115	241	223	229	323	288	333	37,00	10,37
Maggio.....	1170	469	985	2415	290	360	1115	241	223	229	323	288	333	37,00	10,37
Giugno.....	1170	469	985	2378	290	360	1115	241	223	229	348	288	333	37,00	10,37
Luglio.....	1135	469	960	2365	290	360	1115	241	223	229	348	288	333	37,00	10,37
Agosto.....	1135	469	960	2365	290	360	1115	241	223	229	348	288	333	37,00	10,37
Settembre.....	1135	469	960	2365	290	360	1115	241	223	229	348	288	330	37,00	10,37
Ottobre.....	1135	469	960	2402	290	360	1115	241	223	229	348	288	330	37,00	10,37
Novembre.....	1135	469	960	2465	290	360	1115	227	214	218	348	288	330	37,00	10,37
Dicembre.....	1135	469	960	2515	290	360	1115	227	214	218	348	288	330	37,00	10,75

(a) Media dei prezzi praticati nei primi 9 mesi del 1935.

3. Prezzi all'ingrosso di alcuni prodotti industriali (in lire)

b. Petroli e derivati; prodotti chimici e fertilizzanti; carta; legname e materiali da costruzione

Merce	Petrolio raffinato	Benzina		Oli minerali		Soda caustica	Perfosfati minerali			Calcioocianamide		Solfato ammonico
	Splendor	Standard superiore	Comune	combust. per caldaie	Lubrificazione per trasmissioni	Solvay 97/98%	Superf. di calcio			15/16		Sintetico 20/21
Piazza	Genova	Genova	Roma	Milano		Milano	Torino	Milano	Roma	Milano	Bologna	Milano
Quantità	quintale	quintale		t	q	quintale	quintale			quintale		quintale
1934	213	293	263	225	285	109	21,89	20,81	20,59	57,26	58,66	75,60
1935	258	349	315	236	314	108	20,54	19,34	19,91	55,64	56,89	74,81
1936	356	445	433	312	396	114	21,41	19,14	22,62	57,80	59,58	77,79
1937	281	344	378	433	364	119	25,84	23,18	25,51	65,41	70,44	83,14
1938	373	462	458	488	426	130	29,10	24,75	25,30	70,49	75,57	87,98
1938												
Gennaio	378	461	456	488	426	130	29,10	24,75	25,30	—	—	—
Febbraio	373	461	456	488	426	130	29,10	24,75	25,30	73,15	76,80	90,15
Marzo	373	461	456	488	426	130	29,10	24,75	25,30	73,15	76,80	91,10
Aprile	373	461	456	488	426	130	29,10	24,75	25,30	73,15	76,80	91,10
Maggio	373	463	456	488	426	130	29,10	24,75	25,30	73,15	76,80	91,10
Giugno	373	464	459	488	426	130	29,10	24,75	25,30	73,15	76,80	91,10
Luglio	373	464	459	488	426	130	29,10	24,75	25,30	67,55	76,80	83,95
Agosto	373	464	459	488	426	130	29,10	24,75	25,30	67,55	76,80	83,95
Settembre	373	464	459	488	426	130	29,10	24,75	25,30	68,25	73,86	84,90
Ottobre	373	464	459	488	426	130	29,10	24,75	25,30	68,25	72,17	85,85
Novembre	373	458	459	488	426	130	29,10	24,75	25,30	69,00	73,32	86,80
Dicembre	373	458	459	488	426	130	29,10	24,75	25,30	69,00	74,30	87,75

Merce	Solfato di rame			Sapone		Carta		Legname in tavole						
	98/99 %			Giallo ac. 60/62	Tipo oleina	Per giornali	Da stampa satinata	Abete 1° sc.	Abete 2° sc.	Abete 3° sc.	Larice 3° sc.	Pitch-Pine	Castagno merc.	Faggio crudo
Piazza	Torino	Roma	Napoli	Roma	Milano	Roma	Milano	Bolzano			Belluno	La Spezia	Arezzo	Bari
Quantità	quintale			quintale		quintale		metro cubo						
1934	93	103	99	117	141	94	133	337	199	131	131	499	248	385
1935	111	110	113	183	193	97	148	310	198	142	144	609	253	380
1936	139	145	142	273	297	113	178	364	224	158	162	729	270	419
1937	185	193	186	300	333	148	219	410	305	224	245	192	288	550
1938	205	211	209	343	388	174	261	491	356	266	270	294	340	550
1938														
Gennaio	201	—	—	310	348	189	270	445	325	238	270	300	340	550
Febbraio	202	213	—	310	348	189	270	445	325	238	270	300	340	550
Marzo	202	213	—	350	395	189	270	500	335	273	270	300	340	550
Aprile	204	213	208	350	399	177	270	490	370	270	270	300	340	550
Maggio	205	213	208	350	395	175	266	500	365	283	270	300	340	550
Giugno	205	216	206	350	395	165	263	500	365	280	270	300	340	550
Luglio	206	212	206	350	395	163	263	500	365	283	270	300	340	550
Agosto	206	209	206	350	395	163	263	500	365	265	270	300	340	550
Settembre	206	209	206	350	395	163	263	500	365	265	270	300	340	550
Ottobre	206	209	211	350	395	163	263	500	365	265	270	300	340	550
Novembre	206	209	213	350	395	163	252	500	365	265	270	300	340	550
Dicembre	206	209	214	350	395	163	220	500	365	265	270	300	340	550

Merce	Calce		Cemento		Mattoni			Tegole		Vetri		
	Idrraulica in sacchi	In zolle	Portland 450 kg		Pieni comuni a macchina	Grossi forti	Zoccoli ordinari	Romane maritate	Mar-sigliesi	Rigati, mart. tet. mm. 4 a 6	Lastre vetro semi doppio 84	Cristalli 3-8 mm m² 0,27
Piazza	Milano	Roma	Milano	Roma	Torino	Milano	Roma	Roma	Milano	Italia		
Quantità	quintale		quintale		1000 mattoni			1000 tegole		metro quadrato		
1934	6,71	7,10	10,93	15,05	108	103	108	779	206	18,45	13,00	68,50
1935	6,74	7,91	12,33	15,25	112	101	115	750	233	17,78	14,38	68,00
1936	7,87	9,87	14,93	17,75	122	115	112	750	240	19,99	14,95	73,00
1937	8,53	9,76	17,73	18,54	128	117	112	750	248	22,40	15,95	80,00
1938	9,26	11,25	17,70	18,75	145	120	122	750	259	23,27	16,63	83,12
1938												
Gennaio	9,27	11,25	17,70	18,75	140	120	118	750	259	23,10	16,45	82,50
Febbraio	9,27	11,25	17,70	18,75	140	120	118	750	259	23,10	16,45	82,50
Marzo	9,27	11,25	17,70	18,75	140	120	118	750	259	23,10	16,45	82,50
Aprile	9,27	11,25	17,70	18,75	140	120	123	750	259	23,10	16,45	82,50
Maggio	9,27	11,25	17,70	18,75	147	120	123	750	259	23,10	16,45	82,50
Giugno	9,27	11,25	17,70	18,75	147	120	123	750	259	23,10	16,45	82,50
Luglio	9,27	11,25	17,70	18,75	147	120	123	750	259	23,10	16,45	82,50
Agosto	9,27	11,25	17,70	18,75	147	120	123	750	259	23,33	16,70	83,33
Settembre	9,27	11,25	17,70	18,75	147	120	123	750	259	23,56	16,94	84,15
Ottobre	9,27	11,25	17,70	18,75	147	120	123	750	259	23,56	16,94	84,15
Novembre	9,27	11,25	17,70	18,75	147	120	123	750	259	23,56	16,94	84,15
Dicembre	9,20	11,25	17,70	18,75	147	120	123	750	259	23,56	16,94	84,15

4. Numero indice nazionale dei prezzi all'ingrosso (a)

(Base: 1923=100)

a. Indice generale ed indici di categoria secondo il grado di lavorazione, l'origine e l'uso delle merci

Anni — Mesi	Indice generale	Secondo il grado di lavorazione e l'uso						
		Materie grezze			Materie (*) semi- lavorate	Prodotti lavorati		
		in complesso	di uso all- mentare	di uso non all- mentare		in complesso	di uso all- mentare	di uso non all- mentare
1934.....	62,0	57,3	58,8	47,5	66,6	62,5	64,9	57,2
1935.....	68,2	65,6	67,6	52,4	74,9	68,3	72,2	60,1
1936.....	76,4	76,2	77,7	65,4	89,7	72,8	73,5	71,3
1937.....	89,1	89,5	89,4	90,1	101,3	84,0	83,5	85,5
1938.....	95,3	90,7	90,8	90,5	111,2	93,9	93,5	95,2
1938								
Gennaio.....	95,2	92,1	92,2	92,0	110,9	91,7	90,8	94,2
Febbraio.....	93,7	89,2	88,9	91,4	110,7	91,6	90,5	94,4
Marzo.....	93,8	89,4	89,0	91,9	110,5	91,4	89,9	95,3
Aprile.....	95,0	91,1	91,2	90,2	111,4	91,5	90,1	95,4
Maggio.....	95,7	91,0	91,1	89,5	111,2	93,0	92,1	95,6
Giugno.....	96,2	91,9	92,2	89,1	111,2	94,3	93,8	95,5
Luglio.....	94,9	90,4	90,4	90,4	111,0	95,3	95,3	95,5
Agosto.....	96,0	90,9	91,0	89,9	111,1	96,2	96,7	94,8
Settembre.....	96,8	91,5	91,8	89,5	110,9	97,1	98,2	94,9
Ottobre.....	96,9	91,9	92,1	90,6	111,2	97,2	98,3	95,1
Novembre.....	97,2	93,0	93,3	90,1	111,1	96,7	97,2	95,7
Dicembre.....	96,4	91,7	92,1	89,0	111,7	96,1	96,5	95,6

Anni — Mesi	Secondo il grado di lavorazione, l'origine e l'uso													
	mine- rale (*)	Materie grezze di origine						Materie semilavorate di origine (*)			Prodotti lavorati			
		vegetale			animale			mine- rale	vege- tale	ani- male	di origine prevalent. (*)		di uso alimentare	
		in com- ples- so	di uso all- men- tare	di uso non all- men- tare	in com- ples- so	di uso all- men- tare	di uso non all- men- tare				mine- rale	vege- tale e ani- male	di origi- ne vege- tale	di origi- ne ani- male
1934.....	68,6	57,9	58,7	46,5	55,0	58,7	30,8	80,4	65,5	39,9	62,9	54,9	67,2	53,9
1935.....	79,8	69,4	71,0	49,4	57,8	61,7	32,9	90,6	71,4	46,6	64,2	58,3	75,1	58,6
1936.....	94,7	78,3	79,8	59,2	70,3	73,8	46,5	109,8	83,9	55,7	73,0	70,5	74,9	66,1
1937.....	131,3	87,4	88,7	70,5	88,5	90,4	73,3	116,2	97,0	73,1	80,3	87,8	84,1	80,0
1938.....	135,9	90,5	92,6	64,7	86,6	87,5	78,3	132,9	98,5	79,4	84,5	100,4	95,1	85,0
1938														
Gennaio.....	142,2	87,1	88,8	64,8	96,4	98,8	77,8	133,3	97,4	79,6	82,3	100,0	91,6	86,3
Febbraio.....	138,9	86,7	88,4	65,8	88,4	89,8	77,2	133,0	97,6	79,5	82,8	100,1	90,7	85,2
Marzo.....	138,2	87,8	88,7	68,2	88,0	89,4	76,4	132,2	98,5	78,9	85,0	100,2	91,2	82,9
Aprile.....	136,7	90,6	92,6	65,3	87,1	88,4	76,1	133,6	98,6	79,5	85,0	100,3	91,5	82,3
Maggio.....	137,2	92,1	94,4	63,4	84,3	85,3	76,1	133,0	98,8	79,8	84,9	100,8	94,0	82,3
Giugno.....	137,4	93,5	96,1	62,9	84,4	85,4	75,7	132,4	98,5	79,8	84,9	100,6	96,1	82,1
Luglio.....	134,8	93,1	95,4	65,0	81,3	81,6	78,7	132,5	98,8	79,8	84,7	100,6	98,0	81,8
Agosto.....	134,9	93,9	96,4	63,5	81,3	81,6	78,7	132,5	98,8	80,3	84,8	100,3	99,4	83,3
Settembre.....	134,4	93,2	95,8	62,0	84,3	84,8	80,2	131,9	98,7	80,4	84,6	99,8	100,0	88,9
Ottobre.....	134,7	93,3	95,8	63,7	85,0	85,5	80,6	132,1	99,3	80,4	84,6	100,0	100,1	88,6
Novembre.....	131,0	94,2	96,6	63,9	86,8	87,5	80,8	132,1	99,2	80,4	84,6	100,9	98,9	88,4
Dicembre.....	130,5	92,8	95,1	63,6	89,5	86,6	79,4	133,0	98,9	81,6	84,6	100,8	98,0	88,2

(a) Indice calcolato dall'Istituto Centrale di Statistica. Per la composizione merceologica dell'indice ed i criteri di elaborazione, vedansi le due Relazioni su *L'indice nazionale dei prezzi all'ingrosso* riportate in appendice ai fascicoli dell'8 novembre 1934 e del 9 maggio 1935 del *Bollettino dei prezzi* dell'Istituto Centrale di Statistica.

(*) Gli indici delle categorie segnate con asterisco si riferiscono esclusivamente a prodotti di uso non alimentare.

4. Numero indice nazionale dei prezzi all'ingrosso

(Base : 1928 = 100)

b. Indici secondo i rami di attività economica e il grado di lavorazione delle merci

Anni — Mesi	Prodotti tessili, cuoi e pellami				Prodotti metallurgici e meccanici				Combustibili e olii minerali			
	In com- plesso	Grezzi	Semi- lavorati	Lavo- rati	In com- plesso	Grezzi	Semi- lavorati	Lavo- rati	In com- plesso	Grezzi	Semi- lavorati	
1934.....	45,8	34,4	48,1	56,0	67,7	52,7	74,6	62,4	81,4	71,3	88,6	
1935.....	49,7	37,0	54,9	57,7	74,8	70,9	85,2	64,0	94,4	79,7	105,1	
1936.....	61,9	49,4	67,4	68,9	87,4	84,5	101,7	72,6	118,4	93,3	137,8	
1937.....	79,0	70,1	79,9	86,3	103,6	132,6	123,8	79,5	124,0	120,8	126,0	
1938.....	83,0	67,3	82,5	98,3	111,4	131,7	140,0	83,2	146,1	129,9	157,3	
1938												
Gennaio.....	82,7	67,6	82,2	97,7	113,9	152,4	143,5	81,2	147,3	132,4	157,5	
Febbraio.....	82,9	68,1	82,1	97,8	113,8	154,3	143,7	81,2	145,2	128,9	156,7	
Marzo.....	82,9	68,2	81,7	97,9	115,7	142,7	145,0	83,8	146,2	130,9	156,7	
Aprile.....	82,5	66,8	82,1	97,8	114,8	135,9	144,2	83,8	145,5	129,6	156,6	
Maggio.....	82,3	65,7	82,3	98,4	113,7	139,2	141,3	83,7	145,7	129,5	157,1	
Giugno.....	81,6	63,9	82,3	98,4	113,6	136,7	141,1	83,6	146,1	130,6	156,8	
Luglio.....	83,2	67,9	82,3	98,6	110,7	120,9	137,3	83,4	146,4	130,3	157,7	
Agosto.....	82,8	66,9	82,5	98,3	110,7	117,4	137,2	83,5	146,6	130,6	157,7	
Settembre.....	82,4	66,6	82,2	97,9	109,9	117,6	136,0	83,3	146,5	130,7	157,6	
Ottobre.....	83,1	67,8	82,6	98,1	110,0	117,4	136,1	83,3	146,9	130,9	158,1	
Novembre.....	83,5	68,0	82,6	99,3	109,9	116,9	135,8	83,3	145,5	127,5	158,2	
Dicembre.....	83,0	66,1	83,3	99,3	111,2	117,4	138,8	83,3	145,1	127,0	158,3	

Anni — Mesi	Prodotti chimici e fertilizzanti				Carta (a)	Legna- me da opera (a)	Minerali non metallici ceramiche e vetri				Prodotti alimentari (b)		
	In com- plesso	Grezzi	Semi- lavorati	Lavo- rati			In com- plesso	Grezzi	Semi- lavorati	Lavo- rati	In com- plesso	di ori- gine vege- tale	di origine animale
1934.....	67,1	90,4	74,5	42,4	61,5	80,4	71,2	65,3	72,7	67,3	60,0	60,8	58,1
1935.....	73,7	87,5	76,2	62,9	62,4	86,2	72,2	63,3	74,6	66,2	68,5	72,0	61,3
1936.....	83,7	87,8	83,3	84,8	80,6	98,7	79,0	74,4	79,8	76,9	76,6	78,4	72,7
1937.....	97,7	95,3	97,5	98,8	97,9	134,7	87,2	85,7	87,0	88,0	87,9	87,4	89,0
1938.....	104,5	104,5	103,4	108,5	119,1	150,7	92,0	90,9	90,9	96,7	91,3	93,2	87,2
1938													
Gennaio.....	101,9	104,2	101,5	104,8	123,8	145,9	90,4	90,8	88,6	97,2	91,8	89,5	97,0
Febbraio.....	102,4	104,3	101,5	105,2	123,8	145,0	90,7	90,8	89,0	97,2	89,2	89,1	89,2
Marzo.....	103,7	105,9	102,9	106,6	123,8	151,4	90,8	90,8	89,4	96,2	89,1	89,3	88,6
Aprile.....	104,9	106,7	103,8	109,2	123,5	151,3	90,8	90,8	89,4	96,2	90,8	92,3	87,6
Maggio.....	106,0	105,9	104,2	109,7	120,7	152,0	91,0	90,9	89,6	96,2	91,2	94,2	84,9
Giugno.....	106,2	106,2	104,4	109,7	119,2	152,0	91,7	90,9	90,5	96,2	92,4	96,0	84,9
Luglio.....	105,5	104,6	103,8	109,1	116,9	152,6	92,5	90,9	91,6	96,2	91,3	96,0	81,7
Agosto.....	105,8	104,4	103,9	109,1	116,5	152,8	92,8	91,0	91,9	96,6	92,1	97,2	81,9
Settembre.....	105,0	104,4	103,8	109,1	115,8	153,5	92,7	91,0	91,7	97,0	93,1	96,8	85,4
Ottobre.....	105,2	102,7	104,1	108,8	115,7	152,9	92,8	91,0	91,8	97,0	93,3	96,9	86,0
Novembre.....	104,6	103,2	103,6	107,9	115,6	153,9	92,9	91,0	91,9	97,0	94,1	97,2	87,7
Dicembre.....	104,5	102,0	103,5	107,9	113,9	153,6	93,1	91,0	92,1	97,0	93,0	95,9	86,9

(a) Gli indici dei prezzi della carta riguardano esclusivamente prodotti lavorati; quelli del legname da opera prodotti semilavorati. — (b) Gli indici per grado di lavorazione dei prodotti di uso alimentare sono riportati nel precedente prospetto a).

4. Numero indice nazionale dei prezzi all'ingrosso

(Base: 1928 = 100)

c. Indici dei prezzi dei beni di consumo e dei beni strumentali. Indici secondo le correnti del traffico (a)

Anni — Mesi	Beni di consumo			Beni strumentali			Provenienza o destinazione delle merci		
	In complesso	di utilizzazione immediata	di utilizzazione mediata	In complesso	di utilizzazione immediata	di utilizzazione mediata	prevalentemente nazionali	prevalentemente importate	di esportazione
1934.....	60,4	60,7	58,4	79,7	81,8	75,1	60,8	66,2	48,8
1935.....	66,2	65,6	69,9	90,6	93,7	84,7	67,3	73,0	55,8
1936.....	73,1	72,2	78,8	111,4	116,9	100,3	74,2	90,1	63,4
1937.....	85,6	85,1	89,3	122,0	122,6	120,7	86,3	102,7	81,7
1938.....	90,9	90,2	95,8	138,6	142,4	131,0	93,3	107,7	88,1
1938									
Gennaio.....	90,8	90,2	94,4	139,4	142,1	133,8	92,4	108,8	84,7
Febbraio.....	88,7	87,9	94,3	138,6	140,7	134,0	91,4	108,3	84,6
Marzo.....	88,6	87,8	94,1	139,7	142,0	135,0	91,3	108,9	85,4
Aprile.....	89,3	88,6	94,0	139,7	142,2	134,4	92,1	107,6	87,9
Maggio.....	90,7	90,1	94,5	139,1	142,4	132,2	93,0	106,6	91,6
Giugno.....	91,5	90,7	96,7	139,3	142,7	132,2	94,1	106,5	94,8
Luglio.....	91,0	90,1	97,4	138,3	142,9	128,9	94,0	107,7	90,9
Agosto.....	91,9	91,1	97,2	138,3	143,0	128,7	94,7	106,9	93,7
Settembre.....	92,8	92,2	97,0	137,7	142,8	127,5	95,5	106,4	91,3
Ottobre.....	93,1	92,4	97,3	137,9	143,1	127,6	95,3	107,7	88,9
Novembre.....	93,7	93,2	97,2	137,2	142,1	127,4	95,6	106,9	87,9
Dicembre.....	92,3	91,5	97,8	138,0	141,8	130,1	95,4	106,6	84,8

(a) Per l'elenco dei beni di consumo e strumentali vedasi *Appendice III* al *Bollettino dei Prezzi* dell'Istituto Centrale di Statistica del 15 febbraio 1937-XV. Per l'elenco delle merci considerate nella nuova elaborazione secondo le correnti del traffico vedasi *Appendice II* pag. 1** del *Bollettino dei Prezzi* del 15 aprile 1938-XVI.

5. Numeri indici dei prezzi dei prodotti venduti ed acquistati dagli agricoltori (a)

(Base: 1928 = 100)

a. Indici dei prezzi dei prodotti venduti dagli agricoltori

Anni	Indice generale	Prodotti di origine vegetale			Prodotti di origine animale			Rapporto fra gli indici generali dei prezzi dei prodotti venduti ed acquistati dagli agricoltori
		In complesso	di uso alimentare	di uso non alimentare	In complesso	di uso alimentare	di uso non alimentare	
1934.....	55,8	56,2	55,9	66,5	54,9	57,3	22,7	77,9
1935.....	64,5	66,4	66,2	72,7	60,0	60,8	45,4	87,4
1936.....	70,0	68,9	68,6	76,7	73,0	73,8	58,1	87,6
1937 (b).....	82,8	79,7	79,8	76,9	91,1	92,2	71,4	92,5
1938.....	86,6	85,9	85,0	82,1	88,2	88,4	83,5	89,6

b. Indici dei prezzi dei principali prodotti (e servizi) acquistati dagli agricoltori

Anni	Indice generale	Capitali fissi, circolanti e salari							Prodotti acquistati al minuto	
		In complesso	Capitali fissi e circolanti				Salari			
			Totale	Concimi e anticrittog.	Sementi	Macchine agricole		Prodotti industriali vari		
1934.....	71,6	71,4	71,1	71,8	65,2	56,9	82,9	80,7	71,8	72,5
1935.....	73,8	73,7	75,4	71,5	75,4	73,6	84,0	85,2	71,8	74,9
1936.....	79,9	78,5	83,7	77,8	86,3	82,0	92,6	98,0	73,1	87,8
1937 (b).....	89,5	87,5	95,9	94,2	85,0	83,6	107,1	116,8	78,9	102,1
1938.....	96,6	93,8	104,5	100,6	97,0	93,9	117,0	127,2	83,0	114,3

(a) Indici calcolati dall'Istituto Centrale di Statistica in base ai prezzi rilevati attraverso i Consigli provinciali delle corporazioni ed altri Enti.

La sintesi degli indici elementari per la formazione degli indici dei vari gruppi e la sintesi degli indici di gruppo per il calcolo dell'indice generale, sono state effettuate in base alla *media geometrica ponderata*. Il sistema di ponderazione è stato determinato: per i prodotti agricoli in base al valore — secondo i prezzi del 1932 — della produzione venduta in media nel triennio 1931-33 e per i prodotti acquistati dagli agricoltori, in base al valore medio delle quantità comprate dal medesimo nello stesso periodo. Notizie particolareggiate sulla struttura dei due sistemi di indici e sui criteri di elaborazione sono pubblicate in apposita relazione riportata, in *Appendice* al fascicolo di giugno 1935-XIII del *Bollettino dei Prezzi* dell'Istituto Centrale di Statistica. — (b) Gli indici del 1937 che non coincidono con quelli pubblicati nell'*Annuario* precedente, sono stati rettificati a seguito di più preciso accertamento dei prezzi di alcuni prodotti.

6. Prezzi al minuto di alcuni principali generi alimentari (a)

(Prezzi in lire e centesimi)

Comuni	Qualità considerata	Prezzi medi annui					Qualità considerata	Prezzi medi annui													
		1938	1937	1936	1935	1934		1938	1937	1936	1935	1934									
Pane di frumento												Pasta alimentare									
(prezzo per kg)												(prezzo per kg)									
		Tipi	Tipi																		
		B	1																		
Apuania	1000 g.	1,80	1,80	1,82	1,67	1,53	1,37	semola 1 ^a	2,80	2,53	2,28	2,05	2,07								
Bari (b)	1000 g.	1,83	1,56	1,51	1,47	1,32	1,26	comune	2,31	2,16	2,03	1,88	1,80								
Bologna	500 g.	2,10	2,05	2,00	1,82	1,64	1,50	semola 1 ^a	3,01	2,77	2,59	2,39	2,34								
Brescia	90-120 g.	2,10	1,99	1,95	1,76	1,63	1,55	comune	2,38	2,10	1,93	1,83	1,81								
Cagliari	71-200 g.	2,05	1,96	1,88	1,78	1,61	1,49	semola 1 ^a	2,68	2,45	2,28	2,08	1,97								
Catania (b)	1000 g.	1,90	1,60	1,54	1,42	1,28	1,30	semola 1 ^a	2,50	2,27	2,07	1,86	1,83								
Ferrara	100-200 g.	2,20	2,11	2,02	1,78	1,70	1,57	semola 1 ^a	2,86	2,65	2,53	2,33	2,26								
Firenze (b)	1000 g.	1,80	1,65	1,63	1,47	1,30	2,13	semola extra	2,88	2,63	2,39	2,20	2,17								
Genova	150-250 g.	2,10	1,91	1,89	1,76	1,60	1,55	semola 1 ^a	2,91	2,65	2,42	2,22	2,17								
La Spezia	300-500 g.	1,95	1,75	1,73	1,54	1,31	1,35	comune	2,43	2,34	2,14	1,97	2,02								
Livorno (b)	600-1000 g.	1,83	1,65	1,58	1,45	1,35	1,26	semola 1 ^a	2,78	2,50	2,15	2,08	2,03								
Messina (c)	250 g.	2,10	1,98	1,61	1,48	1,33	1,24	semola extra	2,79	2,59	2,37	2,13	1,99								
Milano	60-150 g.	2,20	2,20	2,15	1,82	1,66	1,57	comune	2,46	2,35	2,33	2,21	2,30								
Modena	80-180 g.	2,06	2,04	2,00	1,79	1,58	1,47	semola 1 ^a	2,90	2,61	2,40	2,28	2,13								
Napoli (b)	1000 g.	1,85	1,67	1,63	1,55	1,33	1,23	semola 1 ^a	2,75	2,51	2,27	1,91	1,87								
Padova	40-80 g.	2,30	2,10	2,02	1,84	1,65	1,65	semola 1 ^a	2,88	2,63	2,29	2,00	2,03								
Palermo	500 g.	2,00	1,78	1,69	1,52	1,38	1,41	semola 1 ^a	2,41	2,22	2,02	1,85	1,75								
Reggio di Cal. (b)	500 g.	1,95	1,84	1,68	1,56	1,47	1,40	comune	2,80	2,66	2,27	1,99	1,88								
Roma	150-170 g.	2,20	2,20	2,10	1,96	1,82	1,68	semola 1 ^a	2,53	2,48	2,45	2,32	2,23								
Taranto	1000 g.	1,81	1,65	1,58	1,50	1,33	1,26	comune	2,41	2,23	1,93	1,87	1,90								
Torino	80-150 g.	2,20	1,71	1,68	1,51	1,54	1,59	semola 1 ^a	3,07	2,82	2,44	2,19	2,12								
Trieste	200-500 g.	2,00	1,84	1,76	1,47	1,40	1,44	semola extra	3,47	3,25	2,75	2,62	2,62								
Venezia	250 g.	2,10	1,96	1,89	1,73	1,59	1,44	semola 1 ^a	2,52	2,37	2,29	2,17	2,11								
Verona	fino a 70 g.	2,20	2,10	1,98	1,80	1,71	1,64	comune	2,43	2,28	1,93	1,89	1,93								
Riso												Patate									
(prezzo per kg)												(prezzo per kg)									
Apuania	orig. camolino..	1,83	1,53	1,45	1,32	1,21	comuni	0,50	0,61	0,68	0,57	0,48									
Bari	orig. camolino..	1,97	1,67	1,61	1,53	1,40	comuni	0,68	0,70	0,78	0,85	0,70									
Bologna	orig. camolino..	1,91	1,54	1,49	1,45	1,39	comuni	0,56	0,53	0,60	0,66	0,52									
Brescia	orig. camolino..	1,91	1,53	1,45	1,36	1,27	comuni	0,58	0,55	0,61	0,55	0,50									
Cagliari	orig. camolino..	2,20	1,85	1,70	1,50	1,31	pregiate	0,70	0,70	0,70	0,71	0,62									
Catania	orig. camolino..	2,07	1,58	1,60	1,31	1,28	pregiate	0,70	0,67	0,67	0,63	0,55									
Ferrara	orig. camolino..	1,91	1,63	1,58	1,42	1,30	comuni	0,55	0,55	0,63	0,69	0,56									
Firenze	orig. camolino..	1,91	1,60	1,53	1,43	1,44	comuni	0,58	0,54	0,66	0,64	0,53									
Genova	orig. camolino..	1,94	1,66	1,63	1,51	1,38	comuni	0,49	0,57	0,63	0,56	0,48									
La Spezia	orig. camolino..	1,95	1,58	1,50	1,40	1,36	comuni	0,52	0,58	0,64	0,54	0,48									
Livorno	orig. camolino..	1,95	1,63	1,55	1,43	1,18	comuni	0,58	0,66	0,69	0,60	0,47									
Messina	orig. camolino..	2,01	1,66	1,60	1,49	1,37	comuni	0,58	0,62	0,62	0,56	0,53									
Milano	orig. camolino..	1,82	1,55	1,55	1,40	1,33	pregiate	0,62	0,65	0,67	0,62	0,58									
Modena	orig. camolino..	1,94	1,64	1,57	1,41	1,26	comuni	0,63	0,60	0,69	0,69	0,72									
Napoli	orig. camolino..	1,96	1,65	1,59	1,41	1,31	comuni	0,46	0,49	0,52	0,49	0,44									
Padova	orig. camolino..	1,95	1,59	1,47	1,33	1,25	comuni	0,72	0,57	0,61	0,51	0,56									
Palermo	orig. camolino..	1,95	1,63	1,59	1,51	1,46	comuni	0,55	0,62	0,62	0,68	0,53									
Reggio di Calabria	orig. camolino..	2,01	1,59	1,54	1,45	1,36	comuni	0,54	0,68	0,68	0,62	0,51									
Roma	orig. camolino..	2,01	1,66	1,60	1,58	1,47	comuni	0,65	0,64	0,60	0,62	0,53									
Taranto	orig. camolino..	1,95	1,63	1,57	1,46	1,33	comuni	0,53	0,57	0,62	0,59	0,51									
Torino	orig. camolino..	1,90	1,55	1,54	1,49	1,48	comuni	0,63	0,48	0,58	0,53	0,48									
Trieste	orig. camolino..	2,00	1,78	1,67	1,50	1,54	pregiate	0,54	0,57	0,63	0,60	0,42									
Venezia	orig. camolino..	1,97	1,64	1,48	1,40	1,28	comuni	0,56	0,59	0,70	0,57	0,51									
Verona	orig. camolino..	1,82	1,49	1,45	1,34	1,32	comuni	0,46	0,47	0,56	0,55	0,47									

(a) Sono state rettificare alcune cifre pubblicate nell'Annuario precedente. — (b) Fino a tutto il mese di luglio 1938 confezionato con farina tipo 2. — (c) Fino a tutto il mese di luglio 1938 confezionato con farina integrale.

6 Prezzi al minuto di alcuni principali generi alimentari

(Prezzi in lire e centesimi)

Comuni	Qualità considerata	Prezzi medi annui					Qualità considerata	Prezzi medi annui								
		1938	1937	1936	1935	1934		1938	1937	1936	1935	1934				
Ova												Carne bovina				
(prezzo alla dozzina)												(prezzo per kg)				
Apuania	fresche	7,24	6,94	6,83	5,93	5,35	vitellone ecc. 1° c. o.	10,07	11,09	10,14	7,84	7,46				
Bari	fresche	6,44	6,25	5,97	5,48	4,77	bue ecc. 1° s. o.	11,46	10,72	8,65	7,77	7,62				
Bologna	fresche	6,10	5,65	5,70	4,72	4,72	bue ecc. 1° s. o.	12,67	12,63	10,71	9,50	9,19				
Brescia	fresche	5,98	5,78	5,30	4,78	4,73	vitellone ecc. 1° c. o.	8,28	8,55	6,71	5,73	5,66				
Cagliari	fresche	5,85	5,38	4,93	4,68	4,25	bue 1° s. o.	12,46	10,75	10,00	9,75	9,43				
Catania	fresche	6,45	6,35	5,10	4,95	4,83	toro 1° s. o.	11,30	10,03	8,75	8,75	8,69				
Ferrara	fresche	6,12	5,64	5,47	4,50	4,33	bue ecc. 1° s. o.	13,50	12,21	9,83	9,36	8,74				
Firenze	fresche	6,13	5,91	5,40	4,06	4,46	vitellone ecc. 1° c. o.	9,80	10,07	8,64	8,25	7,72				
Genova	fresche	6,70	6,50	6,31	5,55	5,70	vacca e toro 1° s. o.	12,80	12,01	9,38	8,40	8,22				
La Spezia	fresche	6,11	6,01	5,72	5,18	4,76	vacca e toro 1° s. o.	9,92	9,88	7,21	6,73	7,12				
Livorno	fresche	6,34	5,99	5,68	4,87	4,71	bue ecc. 1° s. o.	10,75	9,92	7,88	7,00	7,00				
Messina	fresche	5,15	4,98	4,53	3,72	3,68	bue ecc. 1° s. o.	11,21	9,83	8,42	7,71	7,78				
Milano	fresche	6,71	6,43	6,09	5,16	5,26	bue ecc. 1° s. o.	13,87	13,48	10,78	9,52	9,42				
Modena	fresche	5,57	5,17	4,79	3,97	4,03	vitellone ecc. 1° c. o.	9,92	9,31	7,42	6,56	6,46				
Napoli	fresche	6,78	6,45	6,05	5,25	5,12	bue ecc. 1° s. o.	12,78	11,00	8,79	8,00	8,00				
Padova	fresche	6,23	5,91	5,94	5,03	4,91	bue ecc. 1° c. o.	12,17	12,25	10,17	9,96	9,33				
Palermo	fresche	6,90	6,25	5,25	4,95	4,90	vitello 1° s. o.	15,21	13,62	10,96	11,15	11,15				
Reggio di Calabria	fresche	5,95	5,60	4,89	4,45	4,40	vitello 1° s. o.	12,36	12,39	9,39	9,51	9,51				
Roma	fresche	6,25	5,92	5,70	4,64	4,81	bue ecc. 1° s. o.	13,13	13,02	11,25	10,46	10,55				
Taranto	fresche	6,15	5,95	5,50	5,00	4,70	vitellone ecc. 1° c. o.	14,31	12,43	9,45	9,01	7,99				
Torino	fresche	6,41	6,10	5,51	4,92	4,99	vitello 1° s. o.	16,90	15,95	13,31	12,81	12,36				
Trieste	fresche	6,75	6,40	6,00	5,00	4,80	bue ecc. 1° s. o.	10,76	11,11	9,01	7,96	8,03				
Venezia	fresche	5,03	5,02	4,83	4,19	3,71	bue ecc. 1° s. o.	13,04	13,28	10,11	9,12	9,64				
Verona	fresche	6,11	5,76	5,49	4,75	4,70	bue 1° s. o.	12,27	11,75	9,88	9,08	8,60				
Burro naturale												Latte				
(prezzo per kg)												(prezzo per litro)				
Apuania	affioramento	14,83	16,03	14,73	14,03	13,24	intero di mucca	1,00	0,88	0,78	0,70	0,71				
Bari	centrifugato	16,78	17,58	16,42	15,41	15,62	intero di mucca	1,30	1,20	1,20	1,11	1,13				
Bologna	centrifugato	14,80	17,34	12,79	11,82	9,91	intero di mucca	1,08	0,97	0,85	0,73	0,73				
Brescia	affioramento	12,59	14,36	11,31	10,70	8,81	pastorizz. di mucca	1,30	1,25	1,14	1,02	0,97				
Cagliari	affioramento	15,58	16,12	12,67	11,40	11,73	pecora	1,60	1,48	1,40	1,34	1,34				
Catania	affioramento	15,89	15,59	13,83	11,88	11,48	capra	1,90	1,80	1,80	1,80	1,88				
Ferrara	affioramento	13,09	14,65	11,68	10,50	9,08	intero di mucca	1,00	0,87	0,82	0,73	0,66				
Firenze	affioramento	13,67	14,71	11,75	11,17	9,60	intero di mucca	1,25	1,14	1,08	0,99	0,86				
Genova	affioramento	14,92	15,30	12,11	11,25	9,82	incero di mucca	1,40	1,28	1,19	1,00	0,93				
La Spezia	centrifugato	16,29	17,78	13,70	13,20	11,60	intero di mucca	1,25	1,10	0,98	0,92	0,93				
Livorno	centrifugato	14,50	17,10	13,29	12,09	10,65	intero di mucca	1,20	1,05	1,00	0,84	0,85				
Messina	affioramento	16,38	15,72	13,68	13,46	11,57	pastorizz. di mucca	1,80	1,63	1,60	1,60	1,63				
Milano	affioramento	14,36	14,85	11,65	11,16	10,23	pastorizz. di mucca	1,37	1,28	1,20	1,20	1,20				
Modena	affioramento	13,19	15,26	11,48	11,00	9,10	intero di mucca	1,00	0,88	0,75	0,63	0,55				
Napoli	affioramento	15,03	15,42	13,02	11,22	11,48	pastorizz. di mucca	1,60	1,46	1,41	1,30	1,30				
Padova	affioramento	13,96	15,40	12,72	11,63	10,19	intero di mucca	0,87	0,85	0,72	0,67	0,71				
Palermo	centrifugato	17,75	18,75	12,83	11,39	10,33	pastorizz. di mucca	1,69	1,59	1,59	1,48	1,51				
Reggio di Calabria	affioramento	15,08	16,23	16,00	14,50	14,92	intero di mucca	1,60	1,51	1,39	1,38	1,39				
Roma	affioramento	13,86	15,26	12,29	12,02	11,04	pastorizz. di mucca	1,55	1,40	1,38	1,32	1,34				
Taranto	centrifugato	14,67	16,20	12,33	11,58	10,13	pastorizz. di mucca	1,80	1,65	1,60	1,47	1,47				
Torino	centrifugato	15,41	16,29	13,63	13,17	12,08	incero di mucca	1,18	1,01	0,89	0,82	0,83				
Trieste	affioramento	13,70	14,75	13,18	12,45	10,88	intero di mucca	1,16	1,07	1,00	0,88	0,85				
Venezia	centrifugato	13,90	14,11	11,46	10,63	9,38	pastorizz. di mucca	1,19	1,09	1,00	1,00	1,00				
Verona	affioramento	11,79	13,63	11,46	10,89	9,06	intero di mucca	1,12	1,04	0,90	0,85	0,86				

7. Prezzi medi al minuto e numeri indici di 20 principali generi di consumo

Generi di consumo	Medie annue			Prezzi e indici mensili nell'anno 1938												
	1936	1937	1938	Gen- naio	Feb- braio	Marzo	Aprile	Mag- gio	Giug- no	Luglio	Agos- to	Set- temb.	Otto- bre	No- vemb.	Di- cemb.	
Prezzi medi (in lire e centesimi) (a)																
Pane di frumento kg	1,59	1,73	1,85	1,77	1,78	1,77	1,77	1,77	1,77	1,84	1,94	1,95	1,95	1,95	1,95	
Farina di frumento .. »	1,67	1,82	1,95	1,90	1,90	1,90	1,90	1,90	1,90	1,94	2,00	2,00	2,00	2,00	2,00	
Farina di granoturco. »	1,16	1,16	1,24	1,21	1,22	1,22	1,22	1,22	1,22	1,24	1,25	1,25	1,26	1,28	1,28	
Riso	1,57	1,63	1,96	1,94	1,93	1,93	1,93	1,93	1,93	1,94	1,96	1,96	1,96	1,97	2,00	
Fagioli secchi	2,14	2,14	2,21	2,20	2,19	2,16	2,15	2,14	2,14	2,13	2,13	2,16	2,24	2,41	2,51	
Pasta alimentare	2,25	2,47	2,70	2,60	2,60	2,60	2,59	2,59	2,60	2,62	2,77	2,79	2,85	2,87	2,86	
Patate	0,64	0,60	0,57	0,54	0,55	0,54	0,54	0,57	0,62	0,62	0,57	0,56	0,56	0,58	0,59	
Carne bovina	7,60	9,34	9,67	10,51	10,47	10,42	10,17	9,91	9,56	9,49	9,38	9,09	9,01	9,06	8,96	
Carne suina fresca	8,34	10,81	11,28	11,91	11,87	11,65	11,36	11,29	11,17	11,20	11,17	11,11	11,20	10,96	10,48	
Salame	14,49	16,46	17,56	17,69	17,65	17,76	17,63	17,47	17,49	17,51	17,47	17,47	17,45	17,55	17,52	
Baccalà o stoccafisso. »	4,16	4,07	4,36	4,37	4,39	4,38	4,34	4,31	4,30	4,30	4,32	4,40	4,43	4,39	4,41	
Uova fresche	5,40	5,76	6,05	7,87	6,97	5,08	4,70	4,76	4,76	5,11	5,35	5,90	6,47	7,49	8,19	
Lardo	7,28	9,83	9,95	10,89	10,82	10,74	10,44	9,90	9,71	9,63	9,53	9,48	9,51	9,51	9,28	
Formaggio	9,75	11,15	13,58	13,31	13,39	13,39	13,38	13,39	13,41	13,56	13,63	13,72	13,85	13,94	14,01	
Strutto	6,84	9,27	9,37	10,15	10,08	9,98	9,74	9,36	9,22	9,17	9,05	9,09	9,08	8,98	8,77	
Burro naturale	12,38	15,15	14,59	16,81	15,93	14,28	13,64	13,34	13,27	13,05	13,46	14,18	15,31	15,72	16,09	
Olio di oliva	6,33	8,08	7,68	7,65	7,64	7,65	7,65	7,64	7,62	7,64	7,63	7,65	7,67	7,68	8,00	
Zucchero	6,18	6,19	6,64	6,58	6,64	6,64	6,64	6,64	6,64	6,64	6,64	6,64	6,64	6,64	6,64	
Caffè tostato	31,14	33,16	31,67	32,95	32,06	32,02	32,02	31,91	31,33	31,31	31,28	31,28	31,28	31,29	31,29	
Latte	1,05	1,11	1,21	1,22	1,22	1,22	1,21	1,20	1,20	1,20	1,19	1,19	1,20	1,21	1,22	

Numeri indici (Base 1928 = 100)

Pane di frumento	87,7	95,5	102,3	97,8	98,3	97,8	97,8	97,8	97,8	101,7	107,2	107,7	107,7	107,7	107,7
Farina di frumento	86,7	94,7	101,3	99,0	99,0	99,0	99,0	99,0	99,0	101,0	104,2	104,2	104,2	104,2	104,2
Farina di granoturco	82,0	82,4	87,9	85,8	86,5	86,5	86,5	86,5	86,5	87,9	88,7	88,7	89,4	90,8	90,8
Riso	84,0	87,1	104,5	103,7	103,2	103,2	103,2	103,2	103,7	104,8	104,8	104,8	105,3	107,0	107,5
Fagioli secchi	89,9	89,9	93,0	92,4	92,0	90,8	90,3	89,9	89,9	89,5	85,5	90,8	94,1	101,3	105,5
Pasta alimentare	86,0	94,4	102,9	99,2	99,2	99,2	98,9	98,9	99,2	100,0	105,7	106,5	108,8	109,5	109,2
Patate	71,2	66,1	63,3	60,0	61,1	60,0	60,0	63,3	68,9	68,9	63,3	62,2	62,2	64,4	65,6
Carne bovina	93,3	114,5	118,5	128,8	128,3	127,7	124,6	121,4	117,2	116,3	115,0	111,4	110,4	111,0	109,8
Carne suina fresca	77,2	100,1	104,5	110,3	109,9	107,9	105,2	104,5	103,4	103,7	103,4	102,9	103,7	101,5	97,0
Salame	69,9	79,4	84,7	85,3	85,1	85,7	85,0	84,3	84,4	84,5	84,3	84,3	84,2	84,7	84,5
Baccalà o stoccafisso	92,7	90,7	97,2	97,3	97,8	97,6	96,7	96,0	95,8	95,8	96,2	98,0	98,7	97,8	98,2
Uova fresche	76,0	81,1	85,3	110,8	98,2	71,5	66,2	67,0	67,0	72,0	75,4	83,1	91,1	105,5	115,4
Lardo	77,6	104,8	106,1	116,1	115,4	114,5	111,3	105,5	103,5	102,7	101,6	101,1	101,4	101,4	98,9
Formaggio	52,8	60,4	73,6	72,1	72,5	72,5	72,5	72,5	72,6	73,5	73,8	74,3	75,0	75,5	75,9
Strutto	81,7	110,8	112,0	121,3	120,4	119,2	116,4	111,8	110,2	109,6	108,1	107,6	107,3	106,8	104,8
Burro naturale	70,5	86,3	83,1	95,7	90,7	81,3	77,7	76,0	75,6	74,3	76,7	80,8	87,2	89,5	91,6
Olio di oliva	69,3	88,3	84,0	83,7	83,6	83,7	83,7	83,6	83,4	83,6	83,5	83,7	83,9	84,0	87,5
Zucchero	89,3	89,5	95,9	95,1	96,0	96,0	96,0	96,0	96,0	96,0	96,0	96,0	96,0	96,0	96,0
Caffè tostato	106,0	112,8	107,7	112,1	109,1	108,9	108,9	108,6	106,6	106,5	106,4	106,4	106,4	106,5	106,5
Latte	73,8	78,5	85,0	85,9	85,9	85,9	85,2	84,5	84,5	84,5	83,8	83,8	84,5	85,2	85,9

Numeri indici medi complessivi dei 20 principali generi alimentari dal 1929 al 1938

(Base 1928 = 100)

Anni	Gennaio	Feb- braio	Marzo	Aprile	Maggio	Giugno	Luglio	Agosto	Settem- bre	Ottobre	Novem- bre	Dicem- bre	Medie annue
1929	106,6	106,5	107,4	106,6	106,2	106,4	105,3	104,6	103,5	103,1	103,9	104,3	105,4
1930	103,0	100,9	99,1	98,2	96,1	95,8	96,6	95,4	95,8	96,7	96,3	90,0	96,9
1931	86,3	83,9	83,2	83,1	83,5	83,5	82,5	81,9	81,9	82,4	82,9	82,5	83,1
1932	82,0	81,2	81,0	81,3	81,4	80,6	78,7	76,9	76,9	77,9	79,2	79,8	79,7
1933	79,6	77,9	76,7	75,4	75,1	75,2	74,5	73,7	74,1	74,5	74,7	75,0	75,5
1934	75,7	74,0	73,2	73,1	69,7	68,8	68,8	68,6	68,9	69,4	70,7	71,1	71,0
1935	70,5	70,2	69,8	71,0	71,3	72,3	72,5	72,0	74,2	77,1	79,4	80,2	73,4
1936	81,0	80,0	79,7	79,7	80,6	80,6	80,2	80,3	81,1	82,0	82,4	82,9	80,9
1937	84,3	85,6	86,5	87,0	88,1	89,1	91,2	92,4	93,4	94,1	95,8	97,0	90,4
1938	97,6	96,6	94,4	93,3	92,5	92,3	92,8	93,4	93,9	95,1	96,5	97,1	94,6

(a) Tali prezzi medi vengono ottenuti per ciascun genere, calcolando la media aritmetica semplice dei prezzi praticati in 84 città e rilevati attraverso gli uffici comunali ed i Consigli provinciali delle Corporazioni. I prezzi contenuti nella presente tavola sono quelli utilizzati per la costruzione dell'indice mensile dei prezzi al minuto di 20 principali generi alimentari.

8. Prezzi del gas (a)

Prezzi complessivi in lire per m³ (b)

Città	Prezzi medi annui					Città	Prezzi medi annui				
	1938	1937	1936	1935	1934		1938	1937	1936	1935	1934
Alessandria	0,919	0,890	0,853	0,818	0,816	Piacenza	0,879	0,850	0,850	0,788	0,790
Biella	0,974	0,945	0,882	0,825	0,856	Ravenna	0,774	0,745	0,745	0,653	0,668
Torino	0,764	0,735	0,713	0,661	0,670	Rimini	0,914	0,885	0,885	0,885	0,908
Genova	0,729	0,700	0,700	0,700	0,723	Apuania	0,819	0,790	0,790	0,790	0,796
La Spezia	0,649	0,620	0,620	0,620	0,640	Firenze	0,757	0,728	0,722	0,701	0,705
Savona	0,864	0,835	0,825	0,682	0,683	Livorno	0,834	0,805	0,803	0,785	0,785
Bergamo	0,889	0,860	0,843	0,760	0,760	Lucca	0,874	0,845	0,828	0,805	0,801
Brescia	0,829	0,800	0,775	0,725	0,725	Pisa	0,864	0,835	0,814	0,785	0,802
Cremona ed Uniti	0,897	0,868	0,865	0,807	0,798	Pistola	0,884	0,855	0,866	0,843	0,844
Mantova	0,829	0,800	0,800	0,800	0,833	Prato	0,764	0,735	0,696	0,623	0,621
Milano	0,665	0,636	0,627	0,581	0,576	Siena	1,054	1,025	0,958	0,925	0,975
Padova	0,704	0,675	0,675	0,675	0,683	Ascoli Piceno	1,004	0,970	0,954	0,875	0,901
Treviso	0,844	0,815	0,815	0,755	0,733	Pesaro	0,729	0,700	0,700	0,700	0,727
Udine	0,709	0,660	0,637	0,590	0,615	Perugia	1,204	1,171	1,121	1,046	1,042
Venezia	0,872	0,855	0,875	0,790	0,798	Terni	1,029	1,000	1,000	1,000	1,000
Verona	0,879	0,850	0,850	0,800	0,800	Roma	0,711	0,682	0,652	0,598	0,609
Vicenza	0,829	0,800	0,800	0,750	0,767	Napoli	0,739	0,710	0,710	0,716	0,785
Fiume	0,754	0,725	0,725	0,725	0,742	Barl	1,004	0,975	0,942	0,875	0,908
Gorizia	0,829	0,800	0,800	0,800	0,817	Taranto	1,054	1,025	1,025	1,025	1,054
Pola	0,879	0,850	0,817	0,800	0,817	Catania	1,075	1,047	0,985	0,900	0,925
Trieste	0,729	0,700	0,700	0,700	0,733	Messina	1,054	1,025	0,996	0,892	0,879
Bologna	0,654	0,625	0,625	0,625	0,635	Palermo	0,929	0,900	0,900	0,900	0,900
Cesena	0,833	0,797	0,795	0,795	0,828	Cagliari	0,806	0,777	0,799	0,701	0,713
Ferrara	0,834	0,805	0,768	0,696	0,739	Tripoli	0,850	0,850	0,850	—	—
Modena	0,829	0,800	0,767	0,700	0,721						

(a) I prezzi riportati in questo prospetto sono stati rilevati dagli Uffici Comunali delle singole città secondo norme uniformi impartite dall'Istituto Centrale di Statistica per il calcolo dei numeri indici del costo della vita. — (b) Il prezzo complessivo è quello effettivamente a carico dell'utente, comprensivo della tassa governativa, dell'imposta sul consumo e dell'eventuale compartecipazione del Comune.

9. Prezzi dell'energia elettrica per illuminazione nelle abitazioni private (a)

Prezzi complessivi in lire per kwh (b)

Città	Prezzi medi annui					Città	Prezzi medi annui				
	1938	1937	1936	1935	1934		1938	1937	1936	1935	1934
Alessandria	1,75	1,75	1,74	1,65	1,67	Ravenna	2,30	2,30	2,29	2,20	2,22
Biella	1,36	1,36	1,35	1,26	1,26	Rimini	2,30	2,30	2,29	2,20	2,22
Torino	1,735	1,735	1,727	1,635	1,635	Apuania	1,90	1,90	1,89	1,80	1,82
Genova	1,80	1,80	1,79	1,70	1,67	Firenze	2,05	2,05	2,04	1,95	1,97
La Spezia	2,10	2,10	2,09	2,00	2,02	Livorno	2,05	2,06	2,05	1,96	1,98
Savona	2,00	2,00	1,99	1,87	1,87	Lucca	2,05	2,05	2,04	1,95	1,98
Bergamo	1,65	1,65	1,64	1,55	1,54	Pisa	2,05	2,05	2,04	1,95	1,97
Brescia	2,05	2,05	2,04	1,95	1,97	Pistola	2,15	2,15	2,14	2,05	2,06
Cremona ed Uniti	1,85	1,85	1,85	1,76	1,76	Prato	2,05	2,05	2,04	1,95	1,97
Mantova	2,05	2,05	2,04	1,95	1,97	Siena	2,05	2,05	2,04	1,95	1,97
Milano	1,85	1,85	1,84	1,75	1,78	Ascoli Piceno	2,29	2,252	2,237	2,153	2,15
Padova	1,95	1,95	1,94	1,85	1,88	Pesaro	2,30	2,30	2,29	2,20	2,22
Treviso	1,75	1,75	1,74	1,65	1,65	Perugia	2,35	2,35	2,34	2,25	2,29
Udine	1,70	1,61	1,59	1,50	1,53	Terni	1,59	1,59	1,58	1,49	1,53
Venezia	1,80	1,80	1,89	1,80	1,80	Roma	1,941	1,941	1,933	1,841	1,879
Verona	1,75	1,75	1,74	1,65	1,65	Aquila degli Abruzzi	2,10	2,10	2,09	1,97	1,97
Vicenza	1,85	1,85	1,84	1,75	1,77	Napoli	1,90	1,90	1,89	1,80	1,82
Fiume	2,10	2,10	2,09	2,00	2,03	Barl	2,69	2,69	2,64	2,50	2,55
Gorizia	1,60	1,60	1,59	1,50	1,52	Taranto	2,80	2,80	2,88	2,80	2,83
Pola	2,15	2,15	2,14	2,05	2,07	Potenza	2,45	2,45	2,44	2,35	2,32
Trieste	2,00	2,00	1,99	1,90	1,90	Catania	2,437	2,33	2,24	2,15	2,15
Bologna	2,10	2,10	2,09	2,00	2,02	Messina	2,427	2,35	2,34	2,25	2,27
Cesena	2,375	2,31	2,29	2,20	2,22	Palermo	2,58	2,50	2,45	2,34	2,28
Ferrara	2,20	2,20	2,19	2,10	2,12	Cagliari	2,20	2,20	2,19	2,10	2,12
Modena	2,10	2,10	2,09	2,00	2,02	Tripoli	1,94	1,94	1,94	—	—
Piacenza	1,90	1,90	1,89	1,80	1,83						

(a) I prezzi riportati in questo prospetto sono stati rilevati dagli Uffici Comunali delle singole città secondo norme uniformi impartite dall'Istituto Centrale di Statistica per il calcolo dei numeri indici del costo della vita. — (b) Il prezzo complessivo è quello effettivamente a carico dell'utente, comprensivo della tassa governativa, dell'imposta sul consumo e dell'eventuale compartecipazione del Comune.

10. Mercato edilizio

a. Prezzi medi di costo per vano e per m³ delle costruzioni edilizie (a)

(Esclusa l'area)

Città	1938		1937		1936		1935	
	Giugno	Giugno	Dicembre	Giugno	Dicembre	Giugno	Dicembre	
Prezzi medi per vano per case di tipo popolare (b)								
Torino	9800-10300	9500-10000	9700-10200	7000-9000	8000-9500	6600-8800	7000-8500	
Genova	7000-9000	6500-8500	7000-5000	5000-6000	6500-8000	4500-5600	5000-6000	
Milano	9000	8400	9000	7000	7000	6500	7000	
Trieste	9600-11600	?	?	7500-8600	9000-10300	6500-8000	7500-8600	
Bologna	6000-8000	5445-7200	6000-8000	6000-8000	?	5500-7000	6000-8000	
Roma	8700-10800	8700-10400	8700-10800	7500-9000	8000-9500	6300-7500	7500-9000	
Napoli	?	8400	8400	8000	8000	7000	7500	
Palermo	5500-6000	?	?	7000-8000	7000-8000	6500-7000	5000-6000	

Prezzi medi per vano per case di tipo civile (c)

Torino	15300-19500	13000-17000	15000-19000	11000-14000	12000-15000	10200-12600	11000-13500
Genova	11500-16000	10800-15000	11500-16000	9500-11500	11000-14000	7000-8000	8000-10000
Milano	15750	12000	14700	10000	10000	9000	10000
Trieste	12000-16000	?	?	8200-11000	9850-12100	7500-10000	8200-11000
Bologna	11800-15800	10800-14400	11800-15800	9000-12000	?	8000-11000	9000-12000
Roma	11800-16000	11800-15000	11800-16000	10000-13000	11000-14000	6300-7500	10000-13000
Napoli	?	12000	12000	11000	11000	9000	10000
Palermo	6000-7000	?	?	9000-10000	8000-10000	7500-8500	9000-10000

Prezzi medi per m³ di costruzione vuoto per pieno (esclusi i cortili) per case di tipo popolare

Torino	98-103	95-100	97-102	75-86	85-95	70-80	75-85
Genova	85-100	80-95	85-100	65-80	85-90	62-70	65-75
Milano	90	84	90	70	70	65	70
Trieste	?	64-65	92-100	70-85	64-65	65-80	70-85
Bologna	80-105	72-96	80-105	70-90	80-85	80-90	70-90
Roma	90-108	90-105	90-108	80-95	85-100	68-80	80-95
Napoli	?	90	90	80	85	70	75
Palermo	?	?	?	70-80	?	65-70	70-75

Prezzi medi per m³ di costruzione vuoto per pieno (esclusi i cortili) per case di tipo civile

Torino	143-162	130-155	140-160	100-118	120-140	94-107	100-115
Genova	100-140	95-135	100-140	85-100	120-130	75-85	85-95
Milano	150	120	140	100	100	90	100
Trieste	?	85-90	125-135	82-110	85-90	75-100	82-110
Bologna	170	120-156	170	100-130	105-120	100-150	100-130
Roma	115-140	115-135	115-140	100-120	105-125	83-100	100-120
Napoli	?	125	125	110	115	90	100
Palermo	?	?	?	90-100	85-100	70-85	85-95

(a) Le rilevazioni vengono compiute ogni sei mesi. I prezzi sono comunicati dalla Federazione Nazionale Fascista Costruttori Edili ed Imprenditori di opere pubbliche, private e industrie affini. Tali prezzi sono ottenuti a calcolo con criteri di valutazione diversi da città a città. — (b) La cucina si considera come un vano e l'ingresso, il corridoio e la latrina si considerano complessivamente per un solo vano. — (c) La cucina si considera come un vano; l'ingresso ed il corridoio come un vano; il bagno e la latrina come un vano.

b. Costi medi di costruzione a vano ed a m³ delle case costruite dai principali Istituti delle case popolari del Regno (a)

Città	Tipi di costruzioni	Anno 1938			Anno 1937		
		Numero complessivo dei vani (b)	Costi di costruzione (c) (in lire)		Numero complessivo dei vani (b)	Costi di costruzione (c) (in lire)	
			a vano	a m ³ di costruzione (d)		a vano	a m ³ di costruzione (d)
Torino	popolari	13	5 600,00	79,00	—	—	—
Milano	popolari	3 092	5 811,33	82,35	3 821	(e) 4 839,19	(e) 70,94
Pavia	popolarissimi	622	4 744,46	69,62	—	—	—
Venezia	popolari	600	3 779,22	63,04	—	—	—
Trieste	popolarissimi	688	2 733,00	50,33	—	—	—
Bologna	popolari	272	6 349,23	97,65	299	4 544,90	75,99
Modena	popolarissimi	—	—	—	382	3 650,00	74,00
Parma	popolari	240	5 432,00	59,00	—	—	—
Piacenza	popolarissimi	—	—	—	221	4 931,30	63,54
Ravenna	popolari	106	6 132,00	55,60	—	—	—
Firenze	popolarissimi	79	5 568,35	41,99	—	—	—
Siena	popolari	319	6 643,50	101,00	—	—	—
Roma	popolarissimi	75	6 667,00	72,00	—	—	—
Napoli	popolari	104	4 808,00	68,30	—	—	—
Palermo	popolari	765	5 650,00	73,60	1 390	(e) 6 297,21	(e) 71,26
Palermo	popolarissimi	1 274	7 500,00	83,00	—	—	—
Palermo	popolari	96	5 520,00	87,40	—	—	—

(a) I dati contenuti nella presente tabella vengono comunicati ogni sei mesi dai vari Istituti per case popolari secondo le istruzioni impartite dall'Istituto Centrale di Statistica. — (b) Compresi nei fabbricati costruiti, esclusi i negozi. La cucina si considera come un vano e gli accessori dell'alloggio quali l'ingresso, il corridoio, la dispensa, ecc., si considerano come un altro vano. — (c) Comprese le spese generali, gli interessi passivi ed ogni altro onere, esclusa l'area. — (d) Vuoto per pieno esclusi i cortili. — (e) Cifra rettificata.

10. Mercato edilizio

c. Prezzi medi di vendita a vano dei fabbricati praticati in talune principali città (a)

Città	Vecchie costruzioni					Nuove costruzioni				
	1938	1937	1936	1935	1934	1938	1937	1936	1935	1934
Edifici di tipo signorile nel centro della città (b)										
Torino	9 300	9 233	8 400	8 133	7 693	17 600	16 583	13 700	13 233	12 838
Genova	10 000	10 333	11 000	12 333	14 000	13 167	14 167	15 500	15 167	16 500
Milano	13 000	13 000	13 000	13 000	13 000	32 667	32 000	28 000	26 667	26 000
Trieste	10 500	10 500	10 500	10 500	9 414	13 500	13 500	13 500	13 500	—
Bologna	13 200	12 000	12 000	12 000	15 400	15 000	—	—	—	—
Roma	15 100	14 850	13 500	13 433	12 333	26 650	26 450	23 000	22 667	—
Napoli	10 000	10 000	10 800	12 400	12 800	18 400	16 700	16 200	15 200	16 000
Palermo	13 000	14 667	15 500	15 667	11 833	18 000	18 000	18 000	16 267	12 500
Edifici di tipo medio nel corpo della città (c)										
Torino	6 950	6 900	6 300	6 100	5 733	13 650	12 550	10 000	9 667	9 114
Genova	5 500	5 833	6 500	6 167	6 500	7 000	7 167	7 500	7 500	8 000
Milano	9 000	9 000	9 000	8 333	8 333	20 667	20 000	17 000	16 333	16 000
Trieste	4 700	4 700	4 700	4 700	5 170	8 700	8 700	8 700	8 700	8 782
Bologna	7 650	6 940	6 940	6 940	6 940	8 950	8 140	8 140	8 140	8 140
Roma	13 433	13 200	12 000	12 400	12 333	19 683	19 050	16 500	16 533	12 333
Napoli	7 600	7 600	7 600	7 500	7 600	11 700	10 700	10 367	9 700	10 000
Palermo	9 000	10 333	11 000	11 000	9 200	12 500	13 500	14 000	13 233	9 200
Edifici di tipo economico alla periferia (d)										
Torino	5 700	5 533	5 000	4 949	4 949	10 800	10 000	8 400	8 133	6 713
Genova	3 000	3 133	3 400	3 400	3 800	5 000	5 000	5 000	5 000	5 500
Milano	4 000	3 000	3 333	3 000	3 000	11 333	10 333	9 000	7 333	7 000
Trieste	1 600	1 600	1 600	1 733	2 200	4 800	4 800	4 800	4 800	5 023
Bologna	3 300	3 000	3 000	3 000	3 000	5 500	5 000	5 000	5 000	5 000
Roma	7 267	7 150	6 500	6 717	5 500	13 442	13 225	11 500	11 333	—
Napoli	5 000	5 333	5 233	4 700	4 800	10 000	9 000	8 733	8 200	8 400
Palermo	7 500	7 500	7 500	7 267	7 467	8 000	8 000	8 000	8 333	7 767

(a) I prezzi di cui alla presente tavola vengono stabiliti, in base a norme comuni approvate dall'Istituto Centrale di Statistica, dalle Commissioni per la Statistica del mercato edilizio, istituite in ciascuna città capoluogo di Provincia presso i Sindacati dei Proprietari di fabbricati. Tali Commissioni sono composte di persone competenti in grado, anche per ragioni della loro professione, di essere a diretta conoscenza dell'andamento del mercato edilizio delle singole città. — (b) Per centro della città s'intende la zona di concorrenza della circolazione stradale e del movimento economico, caratterizzata dalla presenza di grandi Banche, Istituti, Enti ed Uffici in genere. — (c) Per corpo della città s'intende la zona circostante al centro o quartiere degli affari e che da questo si irradia, per una estensione che varia, secondo la grandezza e l'importanza della città. — (d) Per periferia s'intende la zona, che va dal corpo della città all'ex cinta daziaria.

d. Indice del prezzo medio di vendita delle aree edilizie e dei fabbricati (a)

Aree e fabbricati	Indice medio annuo				
	1938	1937	1936	1935	1934
Grandi città (b)					
Aree edilizie (c)	76	71	70	75	70
Fabbricati (d) { vecchie costruzioni	62	62	61	60	61
{ nuove costruzioni	76	73	68	65	64
Altre città (e)					
Aree edilizie (c)	76	73	70	71	69
Fabbricati (d) { vecchie costruzioni	71	68	65	65	63
{ nuove costruzioni	81	76	72	71	68
Indice generale					
Aree edilizie (c)	76	72	70	73	70
Fabbricati (d) { vecchie costruzioni	68	66	64	63	62
{ nuove costruzioni	79	75	70	69	66

(a) Calcolato dalla Federazione Nazionale Fascista dei proprietari di fabbricati. — (b) L'indice si riferisce alle seguenti 22 Città: Roma, Milano, Napoli, Genova, Torino, Palermo, Firenze, Venezia, Trieste, Bologna, Catania, Messina, Bari, Verona, Livorno, Brescia, Taranto, Padova, Reggio di Calabria, Ferrara, La Spezia, Cagliari. — (c) L'indice del prezzo medio delle aree è calcolato in base alla media aritmetica tra i prezzi massimi e quelli minimi delle aree site alla periferia e prospicienti vie di media importanza. — (d) L'indice del prezzo medio di vendita dei fabbricati è calcolato in base ai prezzi medi a vano dei fabbricati di tipo medio, siti nel corpo della città. — (e) L'indice si riferisce a tutte le altre città capoluogo di Provincia nelle quali la rilevazione dei dati viene eseguita ogni quadrimestre.

e. Vani dichiarati abitabili secondo il carattere delle nuove costruzioni (a)

Gruppi di città e carattere delle costruzioni	1938	1937	1936	1935	1934	
	(c)					
Grandi città (b)	Nuove costruzioni	80 318	150 834	207 295	153 762	97 586
	Sopraelevazioni	3 081	5 968	8 995	8 080	6 263
	Amplamenti	4 045	2 536	4 471	4 696	3 615
	Totale	87 444	159 338	220 761	166 538	107 464
Altri capoluoghi (b)	Nuove costruzioni	19 097	31 160	42 719	40 659	25 144
	Sopraelevazioni	1 605	3 046	3 046	3 864	2 207
	Amplamenti	2 453	2 770	2 717	2 925	2 123
	Totale	23 155	36 976	48 482	47 448	29 474
In complesso	Nuove costruzioni	99 415	181 994	250 014	194 421	122 730
	Sopraelevazioni	4 686	9 014	12 041	11 944	8 470
	Amplamenti	6 498	5 306	7 188	7 621	5 738
	Totale	110 599	196 314	269 243	213 986	136 938

(a) Dati forniti dalla Federazione Nazionale Fascista dei proprietari di fabbricati. — (b) Fra le Grandi Città si comprendono: Roma, Milano, Napoli, Genova, Torino, Palermo, Firenze, Venezia, Trieste, Bologna, Catania, Messina, Bari, Verona, Livorno, Brescia, Taranto, Padova, Reggio di Calabria, Ferrara, La Spezia e Cagliari. Gli altri capoluoghi comprendono le altre città capoluoghi di provincia. — (c) Cifre rettificata.

10. Mercato edilizio

f. Appartamenti e vani sfiti ad uso di abitazione (a)

Città	Appartamenti						Vani					
	1928		1937		1936 (b)		1938		1937		1936 (b)	
	aprile	ottobre	aprile	ottobre	maggio	ottobre	aprile	ottobre	aprile	ottobre	maggio	ottobre
Roma	2 244	?	4 365	2 714	4 633	?	11 119	?	21 953	13 638	23 424	?
Milano	739	763	2 729	1 699	7 676	5 473	4 105	3 815	13 812	8 987	33 906	26 426
Napoli	2 837	2 076	4 422	3 105	5 585	4 063	9 765	7 577	16 766	11 628	20 289	14 633
Genova	1 383	1 291	2 570	1 756	2 834	2 711	8 825	8 067	14 815	10 622	16 637	15 992
Torino	357	385	1 124	651	2 554	2 081	1 778	1 792	5 255	3 462	10 617	9 070
Palermo	?	905	?	1 490	?	1 960	?	4 022	?	6 793	?	9 673
Firenze	?	537	1 220	701	1 627	1 114	?	3 501	7 627	4 532	10 065	6 935
Venezia	284	288	655	528	895	772	1 507	1 528	3 940	3 006	4 974	4 791
Trieste	306	266	979	441	1 366	1 324	1 332	1 126	4 635	2 106	6 403	6 307
Bologna	393	301	582	427	836	701	1 704	1 291	2 925	2 155	4 257	3 731
Catania	299	236	723	361	660	566	977	799	2 349	1 314	2 178	1 964
Messina	113	112	220	135	250	279	370	426	793	464	933	928
Bari	201	129	439	222	?	398	741	461	1 379	766	?	1 638
Verona	290	312	326	300	395	476	1 494	1 334	1 773	1 580	1 891	2 667
Livorno	215	460	325	321	608	311	1 150	1 844	1 761	1 583	2 936	1 839
Brescia	18	12	?	8	77	34	56	62	?	23	349	149
Taranto	37	34	?	23	79	80	104	105	?	79	243	236
Padova	197	134	344	268	493	372	990	789	1 725	1 426	2 711	2 074
Reggio di Calabria	166	138	232	159	364	362	528	440	727	529	1 131	992
Ferrara	211	136	163	49	182	104	881	630	680	243	833	533
La Spezia	68	53	49	26	249	110	328	240	276	121	1 096	471
Cagliari	345	218	516	432	496	486	1 529	924	2 284	1 866	2 407	2 313

(a) Dati rilevati dalla Federazione Nazionale Fascista dei proprietari di fabbricati. — (b) La rilevazione è stata eseguita nel maggio, anziché nel consueto mese di aprile, per evitare la coincidenza con l'VIII° censimento generale della popolazione del 21 aprile 1936-XIV.

g. Vani dichiarati abitabili e vani autorizzati dal 1934 al 1938 (a)

Anni	Vani dichiarati abitabili			Vani autorizzati		
	grandi città (b)	altri capoluoghi (b)	Totale	grandi città (b)	altri capoluoghi (b)	Totale
1934	107 464	29 474	136 938	181 786	32 718	214 504
1935	166 538	47 448	213 986	181 033	47 863	228 896
1936	220 761	48 482	269 243	(d) 86 197	(d) 35 709	(d) 121 906
1937	(c) 159 338	36 976	(c) 196 314	?	?	?
1938	87 444	23 155	110 599	?	?	?

(a) I dati dei vani dichiarati abitabili sono rilevati dalla Federazione Nazionale Fascista dei proprietari di fabbricati e quelli dei vani autorizzati dalla Federazione Nazionale Fascista dei costruttori edili, imprenditori di opere ed industriali affini. — (b) Vedasi la nota (b) del prospetto e) alla pagina precedente. — (c) Cifra rettificata. — (d) Cifre provvisorie.

B. Costo della vita

Numeri indici del costo della vita

Base 1° giugno 1928 = 100 (a)

a. Numero indice nazionale complessivo del costo della vita e del capitolo "alimentazione", in ciascun mese dal 1933 al 1938

Mesi	Numero indice nazionale complessivo del costo della vita						Numero indice nazionale del capitolo «alimentazione»					
	1938	1937	1936	1935	1934	1933	1938	1937	1936	1935	1934	1933
Gennaio	99,14	86,39	82,05	75,14	80,56	82,92	93,86	81,10	77,09	69,94	74,47	77,31
Febbraio	99,22	86,90	81,84	75,28	79,79	82,32	93,86	81,91	76,47	70,22	73,19	76,30
Marzo	99,25	87,18	81,94	75,39	79,51	81,63	93,82	82,30	76,57	70,40	72,80	75,19
Aprile	98,70	87,77	82,20	76,32	79,43	80,92	92,84	82,66	77,02	72,01	72,67	74,10
Maggio	99,69	90,22	83,50	76,74	75,21	80,26	93,58	83,54	78,05	72,32	69,84	73,55
Giugno	98,82	91,01	83,84	77,28	74,39	80,41	92,24	84,24	78,43	73,11	68,49	73,87
Luglio	98,96	92,86	83,55	77,52	74,33	80,10	92,34	86,80	77,88	73,27	68,41	73,40
Agosto	98,60	93,26	83,11	77,23	74,10	79,17	91,47	87,47	77,13	72,75	68,01	71,86
Settembre	98,55	94,17	83,54	77,47	74,29	79,57	91,55	89,01	77,82	73,11	68,35	72,56
Ottobre	99,02	95,95	85,23	79,38	74,53	79,58	92,68	90,16	79,55	74,61	68,79	72,68
Novembre	99,51	96,93	85,51	80,51	75,15	79,37	93,14	91,23	79,93	75,62	69,88	72,28
Dicembre	99,97	98,29	85,98	81,52	75,35	79,73	94,01	92,64	80,50	76,35	70,30	73,02
Media annua...	99,12	91,74	83,52	77,48	76,39	80,50	92,95	88,09	78,04	72,81	70,43	73,84

(a) Serie derivata da quella dei numeri indici con base 1° giugno 1927 = 100 (R. D. Legge 20 febbraio 1937, n. 222) pubblicata fino al mese di settembre 1935 — calcolata facendo uguale a 100 l'indice di detta serie del mese di giugno 1928.

Gli indici riferiti al primo di ciascun mese sono ricavati dalla media dei prezzi praticati dal giorno 15 del mese precedente al giorno 14 del mese considerato. Per i criteri seguiti nel calcolo del numero indice nazionale, vedasi la nota illustrativa riportata a pagina 339 del « Bollettino dei prezzi » dell'Istituto Centrale di Statistica dell'anno 1934.

Numeri indici del costo della vita

Base 1° giugno 1928 = 100 (a)

b. Numero indice complessivo del costo della vita e del capitolo "alimentazione",
in alcune città dal 1933 al 1938

Città	Numeri indici medi annui complessivi del costo della vita						Numeri indici medi annui del capitolo "alimentazione"					
	1938	1937 (b)	1936 (b)	1935	1934	1933	1938	1937 (b)	1936	1935	1934	1933
Alessandria	99,81	94,00	84,96	79,50	78,39	80,88	94,66	89,31	80,42	76,76	75,18	76,91
Biella	99,22	91,18	83,89	79,13	80,68	87,11	99,97	90,38	82,22	78,11	79,03	85,67
Torino	102,81	93,62	84,11	79,08	78,36	81,99	96,98	88,20	79,32	76,15	75,18	77,39
Genova	95,07	89,03	82,68	76,24	75,03	80,75	87,60	81,69	75,62	70,80	68,73	72,17
La Spezia	99,35	92,91	83,90	76,65	76,50	80,89	95,81	89,42	78,82	71,40	70,56	75,13
Savona	95,17	88,42	79,67	73,44	72,22	76,90	90,65	84,52	76,11	71,18	63,32	71,70
Bergamo	100,89	93,67	84,63	77,81	80,03	86,28	94,71	88,09	76,95	71,17	72,05	78,16
Brescia	100,29	94,56	85,33	78,88	76,94	81,54	89,65	85,83	77,99	72,97	69,71	74,31
Cremona ed Uniti	100,70	91,77	83,05	74,00	71,77	74,91	89,8	82,27	74,71	69,33	67,26	70,50
Mantova	99,28	93,25	82,94	74,11	70,75	76,23	89,04	85,75	76,97	72,52	66,61	69,80
Milano	104,80	97,78	89,01	81,87	81,11	84,89	97,71	92,09	83,38	76,99	73,45	78,16
Padova	98,40	91,74	84,36	76,84	75,53	79,14	91,43	86,20	80,35	73,70	71,97	76,39
Treviso	94,89	88,08	81,09	74,02	72,07	75,87	88,98	83,08	76,11	70,43	67,73	71,03
Udine	92,97	86,61	77,57	71,76	70,09	75,03	91,45	84,64	74,38	70,11	66,88	70,98
Venezia	100,58	93,03	83,87	77,12	75,48	78,24	90,30	86,79	78,15	73,38	70,42	72,15
Verona	97,64	90,04	82,54	77,90	77,58	82,87	90,13	83,06	76,92	74,35	73,99	80,04
Vicenza	100,46	92,70	84,67	78,86	77,76	81,76	94,12	85,71	77,85	73,00	71,12	74,42
Fiume	87,51	81,92	73,48	65,16	64,36	69,46	80,95	73,94	63,11	53,98	51,33	55,81
Gorizia	95,50	87,44	78,71	73,08	72,04	77,03	88,98	81,13	72,25	67,69	65,56	70,75
Pola	96,49	90,37	83,54	78,09	76,27	82,88	91,34	85,29	78,66	73,66	69,90	77,72
Trieste	93,11	88,07	81,32	75,98	75,39	80,06	87,10	83,03	74,57	69,25	66,97	71,29
Bologna	99,33	93,27	83,24	74,77	72,67	77,23	97,32	92,46	84,40	78,01	74,84	78,36
Cesena	100,77	90,96	81,81	75,18	73,49	76,93	93,97	87,04	78,98	73,21	70,09	73,01
Ferrara	95,31	89,32	82,36	76,39	74,29	78,05	93,39	86,97	79,53	74,13	70,82	75,08
Modena	97,93	89,26	81,39	75,87	74,47	78,36	94,50	86,97	78,28	72,50	69,46	72,83
Piacenza	91,98	84,64	74,85	69,54	68,16	72,18	87,68	81,18	70,69	66,65	63,94	67,58
Ravenna	99,13	90,64	81,93	76,68	74,18	79,49	95,75	88,77	81,60	77,83	74,20	79,68
Rimini	96,17	86,69	78,72	73,29	72,07	76,37	92,08	83,76	78,46	73,89	70,80	74,31
Apuania	94,33	86,79	78,14	71,25	69,41	74,49	93,52	87,68	78,90	71,06	67,71	72,16
Firenze	95,88	88,56	80,03	73,61	73,98	77,60	89,29	83,26	74,55	68,42	68,59	71,86
Livorno	96,19	88,58	79,42	74,27	72,10	75,61	90,49	83,29	73,23	68,86	66,49	69,66
Lucca	90,11	83,95	74,95	70,70	70,39	73,68	88,73	83,79	74,63	71,12	69,74	72,21
Pisa	94,55	86,54	79,55	73,79	72,22	75,98	91,21	83,94	76,26	70,79	67,60	71,63
Pistoia	94,14	88,96	82,59	75,58	73,79	77,57	88,96	83,83	77,78	71,34	68,72	72,79
Prato	97,56	91,70	82,00	75,44	73,89	76,86	92,27	89,31	80,98	75,54	72,86	75,34
Siena	103,51	93,87	83,53	77,27	73,91	78,42	91,43	84,31	74,98	71,03	66,66	70,51
Ascoli Piceno	92,78	87,80	79,08	74,23	73,33	76,03	86,82	82,92	74,13	70,35	68,04	69,00
Pesaro	90,41	84,08	77,96	72,88	70,64	73,78	88,66	81,88	76,96	72,83	68,31	69,70
Perugia	96,92	88,94	79,49	75,47	74,10	77,79	94,19	86,70	76,22	72,90	70,71	73,57
Terni	99,71	93,43	85,54	79,49	76,27	81,87	95,32	88,44	79,20	72,86	65,56	70,63
Roma	102,64	94,95	87,69	81,71	80,81	85,29	97,61	90,46	82,21	77,48	74,55	77,82
Aquila degli Abruzzi	91,76	81,83	73,77	69,70	67,92	70,85	90,44	80,03	72,36	68,23	64,77	67,74
Napoli	96,77	89,57	83,61	78,49	78,41	83,01	89,69	81,28	75,60	69,08	65,99	70,52
Bari	95,89	90,12	84,14	78,69	76,33	79,28	90,45	84,00	78,53	72,17	66,68	68,20
Taranto	103,24	99,88	93,48	87,11	85,40	86,09	87,15	83,81	79,51	74,81	69,39	69,46
Potenza	93,23	85,64	78,76	73,74	72,20	77,22	86,50	80,32	72,35	67,69	63,59	68,38
Catania	97,45	90,98	84,12	78,11	76,47	81,87	93,37	86,18	79,55	73,97	71,01	76,58
Messina	98,72	87,95	80,23	74,28	70,93	75,36	95,37	84,82	77,21	71,36	66,21	69,67
Palermo	98,91	92,68	85,46	80,50	78,10	81,13	90,34	83,17	75,01	70,71	67,96	72,43
Cagliari	90,47	82,14	75,28	70,58	69,14	73,30	83,35	76,25	70,61	66,39	62,15	65,79

(a) Vedasi la nota (a) dall'ultimo prospetto alla pagina precedente. — (b) Sono state rettificate alcune cifre pubblicate nell'Annuario precedente.

C. Consumi

1. Giacenze visibili di alcune principali merci esistenti nei Magazzini Generali, nei Punti Franchi, nei Depositi Doganali e nei Depositi Franchi ed altre giacenze (a)

Merci	Fine anno									
	1938		1937		1936		1935		1934	
	In complesso	di cui estere	In complesso	di cui estere	In complesso	di cui estere	In complesso	di cui estere	In complesso	di cui estere
	Quintali (Peso netto)									
	Nei Magazzini Generali e Punti Franchi									
Acquaviti, liquori e simili	1 639	271	1 771	265	1 396	577	1 090	447	1 038	449
Alcole puro	3 418	3 062	903	814	5 175	5 060	3 358	3 230	2 772	2 524
Autoveicoli (numero).....	36	25	32	26	43	33	56	11	20	13
Bitumi solidi.....	47 106	227	26 820	19 548	17 175	16 316	21 076	18 145	72 499	63 377
Bozzoli.....	768	94	1 164	209	8 612	—	9 311	11	9 730	—
Caffè.....	7 627	7 293	9 747	7 737	6 772	5 788	27 471	23 638	25 258	21 631
Canapa.....	16 368	160	21 568	2 727	22 766	—	14 491	255	1 449	86
Carne congelata.....	17 500	2 720	14 526	3 309	9 719	2 603	6 533	4 101	10 076	2 655
Carta e cartoni.....	6 804	5 794	14 307	12 680	6 110	4 999	8 946	2 424	4 527	3 301
Cellulosa.....	14 352	14 352	13 181	13 154	9 114	9 076	65	65	—	—
Cereali minori e da foraggio (compresi i bassi prodotti della macinazione: crusca, ecc.).....	104 030	13 128	153 460	59 376	151 155	2 308	172 877	33 810	54 181	25 814
Concimi chimici.....	232 556	154 056	183 876	125 169	75 538	52 669	158 454	113 625	137 518	80 188
Conservé alimentari, altre.....	5 465	111	2 469	160	5 486	3 814	14 243	9 716	3 627	450
Cotone.....	50 133	37 127	45 215	43 612	18 453	14 946	40 647	30 538	29 711	23 511
Farina di frumento.....	15 066	7 189	12 002	226	5 381	3 623	3 898	3 387	1 339	1 200
Formaggi.....	80 802	58	92 690	—	68 540	1	78 172	1	82 838	—
Frumento.....	7 040 776	1 129 323	3 021 489	173 511	3 204 200	720 660	2 841 494	697 000	3 318 671	381 766
Frutti e semi oleosi.....	57 397	18 265	31 093	3 677	44 487	23 511	13 111	8 631	4 257	3 624
Ghisa, ferro e acciaio, greggi e semilavorati.....	25 818	4 840	25 839	11 380	51 124	12 599	48 958	22 999	28 053	9 784
Granoturco.....	55 182	24 447	196 802	65 975	254 598	200 209	226 696	212 633	116 378	91 395
Juta.....	16 218	14 662	12 996	11 209	9 528	9 034	10 445	9 897	11 198	5 101
Lane.....	34 673	8 402	40 186	18 094	18 401	3 251	11 280	2 913	7 722	1 288
Legname da costruzione.....	63 281	52 243	105 006	101 233	132 672	117 550	181 621	158 583	77 342	15 987
Legumi secchi.....	33 273	1 132	52 653	2 514	16 768	4 764	48 598	35 924	10 419	4 891
Macchine pesanti per l'agricoltura e per l'industria.....	12 340	2 989	12 250	2 450	9 500	2 987	11 883	4 980	14 669	7 899
Manufatti di materie tessili di ogni specie, esclusi i filati.....	16 906	727	25 088	595	18 230	797	3 559	1 385	3 004	941
Metalli comuni non specificati, greggi e semilavorati.....	8 736	2 411	10 540	1 925	9 108	1 821	11 825	5 020	10 656	5 749
Olii e grassi animali non alimentari	3 825	1 532	5 048	3 911	1 014	698	2 041	1 792	2 220	419
Olii minerali lubrificanti.....	10 725	8 278	5 700	3 300	243 106	238 820	270 550	267 490	39 293	35 353
olio di oliva alimentare.....	5 179	224	14 647	481	1 765	112	6 739	21	1 160	—
Orzo.....	94 519	76 050	50 090	12 255	12 018	1 375	22 901	11 286	16 714	14 785
Patate.....	430	130	4 169	2 809	11 974	6 082	35 214	1 148	8 987	8 392
Pelli crude, fresche e secche, non buone da pellicceria.....	15 444	9 285	8 589	5 359	4 604	2 809	6 164	5 392	3 199	2 917
Pesci semplicemente secchi, salati o affumicati.....	18 840	3 863	14 376	1 978	6 696	4 435	11 300	9 119	36 746	12 897
Riso greggio.....	57 726	3 595	67 335	—	89 912	—	130 403	—	53 256	—
Riso lavorato.....	23 700	4 824	22 583	782	9 638	826	3 367	460	1 196	287
Seta tratta.....	1 076	15	1 778	135	82	—	5 121	48	3 335	117
Vini e vermut.....	49 392	41 750	14 110	993	51 850	211	34 283	299	44 586	123
Zolfo.....	441 976	10	196 459	—	1 757 960	—	2 149 535	14 2	328 778	—
Zucchero.....	327 734	39 182	198 621	49 600	212 809	37 313	406 035	28 595	455 596	33 233
	Giacenze di zucchero nei magazzini e depositi delle fabbriche e raffinerie (b)									
Zucchero.....	2 119 000	—	1 903 000	—	2 307 400	—	2 682 000	—	2 896 000	—
	Giacenze di cotone sodo negli stabilimenti per la filatura									
Cotone.....	349 364	—	305 747	—	191 204	—	295 396	—	671 901	—

Principali merci estere giacenti nei Depositi Doganali e nei Depositi Franchi al 31 dicembre 1938

Merci	Quintali	Merci	Quintali
Acquaviti, liquori e simili	1 983	Macchine pesanti per l'agricoltura e per l'industria.....	3 709
Caffè.....	46 775	Metalli comuni non specificati, greggi e semilavorati.....	10 412
Cereali minori e da foraggio (compresi i bassi prodotti della macinazione: crusca, ecc.).....	28 302	Olii minerali lubrificanti.....	200 208
Concimi chimici.....	154 467	olio di oliva alimentare.....	72 398
Conservé alimentare, altre.....	17 561	Orzo.....	1 931
Farina di frumento.....	4 129	Patate.....	8 521
Frumento.....	161 338	Pelli crude, fresche e secche, non buone da pelliceria.....	4 820
Frutta e semi oleosi.....	159 398	Pesci semplicemente secchi, salati o affumicati.....	15 548
Ghisa, ferro e acciaio, greggi e semilavorati.....	94 884	Vini e Vermut.....	3 659
Granoturco.....	10 811	Zucchero.....	5 923

(a) Dati raccolti ed elaborati dall'Istituto Centrale di Statistica. Al 31 dicembre 1938 il numero dei Magazzini Generali era di 81, quello dei Punti Franchi di 2, il numero dei Depositi Doganali 98 e quello dei Depositi Franchi di 9. — (b) Le giacenze sono espresse in quintali lordi di raffinato e non comprendono quelle dei Magazzini Generali.

2. Ammassi collettivi obbligatori (frumento, bozzoli, canapa, lana, bergamotto, zafferano e manna) ed enopoli

a. Frumento (a)

Compartimenti	Frumento ammassato (q)					
	campagna (1 luglio-30 giugno)					
	1938-1939 (b)			1937-1938		
	duro	tenero	in complesso	duro	tenero	in complesso
Piemonte	—	3 142 612	3 142 612	—	3 757 518	3 757 518
Liguria	—	14 070	14 070	—	7 556	7 556
Lombardia	—	5 593 370	5 593 370	—	6 948 572	6 948 572
Venezia Tridentina	—	5 163	5 163	—	9 423	9 423
Veneto	—	5 479 242	5 479 242	—	5 330 188	5 330 188
Venezia Giulia e Zara.....	—	129 535	129 535	744	121 808	122 552
Emilia	145	6 203 282	6 203 427	47	5 997 010	5 997 057
Toscana	162 489	2 144 344	2 306 833	96 883	1 577 836	1 674 719
Marche	1 080	2 245 595	2 246 675	541	2 534 273	2 534 814
Umbria	599	930 056	930 655	356	858 526	858 882
Lazio	554 459	876 924	1 431 383	442 212	748 306	1 190 518
Abruzzi e Molise	904 168	626 383	1 530 551	838 656	702 088	1 540 744
Campania	200 027	455 389	655 416	167 875	365 726	535 601
Puglie	2 190 875	1 412 619	3 603 494	1 890 611	1 417 547	3 308 158
Lucania	815 048	313 510	1 128 558	700 283	357 480	1 057 763
Calabria	512 578	154 763	667 341	347 835	118 620	466 455
Sicilia	4 422 764	190 866	4 613 630	3 285 953	133 664	3 419 617
Sardegna	1 380 387	105 283	1 485 670	898 418	54 782	953 200
Regno.....	11 144 619	30 023 006	41 167 625	8 672 414	31 040 923	39 718 337

(a) Dati forniti dal Ministero dell'Agricoltura e delle Foreste, Ufficio Centrale Ammasso Grano. — (b) I dati si riferiscono al 30 aprile 1939.

b. Bozzoli (a)

Compartimenti	Bozzoli ammassati (kg)							
	campagna (1 giugno-31 maggio)							
	1938-1939 (b)				1937-1938			
	gialli	bianchi	scarti (c)	in complesso	gialli	bianchi	scarti (d)	in complesso
Piemonte.....	1 664 755	41 242	42 788	1 748 785	2 914 406	80 631	90 785	3 085 822
Liguria.....	13 981	553	—	14 534	24 185	631	331	25 147
Lombardia.....	4 238 755	85 246	255 891	4 579 892	8 378 291	286 831	487 710	9 152 832
Venezia Tridentina.....	456 183	9 197	1 852	467 232	691 763	7 297	2 039	701 099
Veneto.....	9 532 687	168 607	1 086 294	10 787 588	13 940 286	401 594	1 352 223	15 694 103
Venezia Giulia e Zara.....	77 702	105	1 702	79 509	179 225	1 188	4 541	184 954
Emilia.....	193 679	9 452	8 867	221 998	307 243	11 753	34 194	353 190
Toscana.....	115 933	5 823	2 224	123 980	380 415	9 545	5 492	395 452
Marche.....	751 461	20 968	130 860	903 289	1 054 263	44 910	214 381	1 313 554
Umbria.....	5 083	247	—	5 330	23 453	1 745	553	25 751
Lazio.....	2 588	374	513	3 475	3 157	350	405	3 912
Abruzzi e Molise.....	12	1	—	13	2	—	1	3
Campania.....	4 888	64	29	4 981	4 533	374	69	4 976
Calabria.....	480 350	9 262	10 465	500 077	378 039	7 162	12 289	397 490
Sicilia.....	80 352	2 920	918	84 190	86 929	1 898	—	88 827
Regno.....	17 618 409	354 061	1 552 403	19 524 873	28 366 190	855 909	2 205 013	31 427 112

(a) Dati forniti dai Centri Ammasso Provinciali; quantità riferite a fresco. — (b) I dati si riferiscono al 30 aprile 1939. — (c) Gialli e bianchi: i gialli rappresentano il 98,9%. — (d) Gialli e bianchi: i gialli rappresentano il 98,5%.

c. Canapa (a)

Consorzi provinciali per la difesa della canapicoltura	Canapa ammassata (q) (b)			Consorzi provinciali per la difesa della canapicoltura	Canapa ammassata (q) (b)		
	campagna (1 settembre-31 agosto)				campagna (1 settembre-31 agosto)		
	1938-39 (c)	1937-38	1936-37 (d)		1938-39 (c)	1937-38	1936-37 (d)
Ascoli Piceno (e).....	2 749	—	—	Rovigo.....	62 190	70 583	56 872
Bologna.....	215 702	242 603	180 302	Torino.....	4 361	3 642	2 871
Cuneo.....	2 112	1 878	1 551	Provincia aggregata ai	—	(f) 1 960	(g) 7 327
Ferrara.....	443 778	419 667	294 822	Consorzi.....	—	—	—
Modena.....	61 398	67 633	50 607	Totale...	1 061 901	1 032 423	802 569
Napoli.....	269 605	224 457	208 217				

(a) Dati forniti dal Settore delle fibre tessili della Federazione Nazionale dei Consorzi Provinciali tra i produttori dell'agricoltura. — (b) Canapa lungo fillo e sottoprodotti (canaponi e stoppe). — (c) I dati si riferiscono al 30 aprile 1939. — (d) Quintali 1 014 sono stati ammassati nel settembre 1937. — (e) Il Consorzio ha cominciato a funzionare con la campagna 1938-39. — (f) Conferimenti effettuati nella provincia di Mantova da parte del Consorzio di Ferrara. I dati riguardanti le altre provincie aggregate sono stati compresi nei dati dei Consorzi competenti per giurisdizione. — (g) Provincie di Forlì, Ravenna, Ascoli Piceno, Mantova, Padova, Avellino, Benevento e Catanzaro.

2. Ammassi collettivi obbligatori (frumento, bozzoli, canapa, lana, bergamotto, zafferano e manna) ed enopoli

d. Lana (a)

Compartimenti	Lana ammassata (kg) (b)							
	tosa 1938 (c)				tosa 1937 (d)			
	tessile	da materasso e da lavoro	da materasso	in complesso	tessile	da materasso e da lavoro	da materasso	in complesso
Piemonte.....	365 675	9 913	66 340	442 128	330 276	3 489	58 373	392 138
Liguria.....	231 301	191 395	24 727	447 423	10 839	192	19 516	30 547
Lombardia.....	218 535	1 042	—	219 577	165 323	—	—	165 323
Venezia Tridentina.....	94 989	—	—	94 989	83 696	—	—	83 696
Veneto.....	130 223	—	75	130 298	58 748	399	129	59 276
Venezia Giulia e Zara.....	4 197	36 993	18 853	60 043	2 268	43 006	19 749	65 023
Emilia.....	322 989	1 390	2 082	326 461	170 798	3 057	—	173 855
Toscana.....	807 413	32 880	25	840 318	686 884	150	127	687 161
Marche.....	167 161	—	—	167 161	138 703	—	—	138 703
Umbria.....	353 066	—	—	353 066	347 940	—	—	347 940
Lazio.....	2 967 379	—	1 001	2 968 380	2 542 175	—	40	2 542 215
Abruzzi e Molise.....	665 688	—	—	665 688	427 044	—	—	427 044
Campania.....	297 232	8 353	480	306 065	492 583	289	8 472	501 344
Puglie.....	919 476	—	449 132	1 368 608	641 678	—	409 214	1 050 892
Lucania.....	570 910	—	11 951	532 861	439 195	—	12 615	451 810
Calabria.....	365 316	—	64 108	429 424	309 167	—	91 012	400 179
Sicilia.....	171 316	82 193	514 457	767 966	82 266	—	655 471	737 737
Sardegna.....	—	—	1 798 436	1 798 436	—	—	1 676 461	1 676 461
Regno...	8 603 068	384 159	2 951 667	11 918 892	6 929 583	50 582	2 951 179	9 931 344

(a) Dati forniti dalla Confederazione Fascista degli Agricoltori (Commissione Nazionale Ammassi Lana). — (b) Quantità (allo stato naturale) desunta dai verbali di apprezzamento. — (c) I dati si riferiscono al 30 aprile 1939. Nelle cifre del Piemonte, Liguria, Toscana e Regno sono comprese le lane libiche (in complesso: 489 649 kg) conferite nei centri di Vercelli, Genova e Livorno. — (d) Cifre rettifiche.

e. Bergamotto - f. Zafferano - g. Manna

Bergamotto (essenza) (a)		Zafferano (d)		Manna (h)	
campagna (1 dic. - 30 nov.)	Quantità ammassata kg	campagna (1 nov. - 31 ott.)	Quantità ammassata kg	campagna (1 lugl. - 30 giug.)	Quantità ammassata kg
1936-1937.....	(b) 97 596	1937-1938 (e).....	753,03	1937-1938 (i).....	(m) 551 810
1937-1938.....	(c) 195 853	1938-1939 (f).....	(g) 1 714 —	1938-1939 (l).....	(n) 448 734

(a) Dati forniti dal Magazzino Generale del Bergamotto di Reggio di Calabria. — (b) Oltre 14513 kg di rimanenza della campagna precedente. — (c) Oltre 5 335 kg di rimanenza della campagna precedente. — (d) Dati forniti dalla Sezione della orto-frutticoltura del Consorzio provinciale tra i produttori dell'agricoltura di Aquila degli Abruzzi. — (e) L'ammasso ha avuto inizio col mese di marzo 1938. — (f) Il dato si riferisce al 30 aprile 1939. — (g) Di cui 1 581,60 kg ammassati nel mese di novembre 1938. — (h) Dati forniti dalla Sezione della orto-frutticoltura del Consorzio provinciale tra i produttori dell'agricoltura di Palermo. — (i) L'ammasso obbligatorio ha avuto inizio con il mese di gennaio 1938; quello facoltativo con il mese di ottobre 1937. — (l) Il dato si riferisce al 30 aprile 1939. — (m) Compresi i quantitativi presi in entrata successivamente al mese di giugno 1938 ma facenti ancora parte della campagna 1937-38. — (n) Oltre a 460447 kg di rimanenza della campagna precedente.

h. Enopoli (a)

Compartimenti	Prodotti conferiti (q)							
	Campagna (1 ottobre - 30 settembre)							
	1937-38				1936-37			
	uva	mosto	vino	in complesso (vino)	uva	mosto	vino	in complesso (vino)
Piemonte.....	22 272	—	398	16 779	10 682	—	2 531	10 200
Lombardia.....	3 499	—	—	2 590	210	—	—	152
Veneto.....	11 292	750	33	9 413	5 392	—	—	4 169
Venezia Giulia e Zara.....	7 267	500	2 582	8 222	—	—	—	—
Emilia.....	1 325	—	—	1 028	12 582	—	—	8 207
Marche.....	32 256	1 132	3 428	27 895	37 648	524	8 690	37 509
Campania.....	245	—	20	175	1 983	—	808	2 290
Puglie.....	28 858	—	1 208	21 741	53 993	91	2 058	41 223
Lucania.....	—	—	250	250	—	—	250	250
Sicilia.....	1 297	1 120	4 766	6 759	—	1 550	—	1 390
Sardegna.....	1 163	769	—	1 576	—	—	—	—
Regno...	109 474	4 271	12 685	(b) 96 428	122 490	2 165	14 337	(c) 105 390

(a) Dati forniti dal Settore della viticoltura della Federazione Nazionale dei Consorzi provinciali tra i produttori dell'agricoltura. — (b) Oltre a 6547 q di vino di rimanenza della campagna precedente. — (c) Oltre a 41 934 q di vino di rimanenza della campagna precedente.

3. Disponibilità per abitante dei principali generi alimentari (a)

(Quantità in chilogrammi)

Generi	1922	1923	1924	1925	1926	1927	1928	1929	1930	1931	1932	1933	1934	1935	1936	1937
Fruento :	179,3	178,7	175,5	176,6	188,4	179,3	181,4	184,3	173,4	164,9	162,3	170,9	156,2	151,2	162,3	165,4
a) tenero.....	145,2	143,3	141,2	142,9	150,6	142,7	141,5	142,1	134,0	128,9	127,9	135,1	122,1	120,0	131,7	129,1
b) duro.....	34,1	35,4	34,3	33,7	37,8	36,6	39,9	42,2	39,4	36,0	34,4	35,8	34,1	31,2	30,6	36,3
Granoturco.....	28,8	27,4	29,7	32,2	36,7	36,5	28,8	25,1	32,6	36,1	27,2	31,8	27,9	31,8	25,3	37,7
Risone.....	10,3	10,2	8,8	9,9	10,5	10,6	10,7	10,4	10,3	10,8	11,0	10,5	11,5	12,1	12,5	11,8
Segale.....	3,2	3,1	3,1	3,3	3,6	3,3	3,1	3,6	3,8	3,6	3,4	3,4	3,2	3,1	2,9	2,8
Orzo.....	1,0	0,9	0,9	1,0	1,1	1,0	0,9	1,1	1,1	1,2	1,2	1,2	1,2	1,1	1,0	1,0
Patate.....	27,3	34,3	41,0	43,9	47,1	40,2	26,7	35,0	32,0	31,2	49,4	42,4	41,6	29,9	33,1	43,7
Fagioli secchi.....	4,2	3,6	3,9	5,2	6,2	6,2	4,5	3,9	4,7	4,8	5,4	5,1	4,8	4,9	4,2	4,4
Fave e altre legumi- nose (b).....	6,2	4,2	5,2	8,7	10,4	7,3	8,7	10,7	7,4	7,4	11,1	11,9	9,4	7,1	7,1	9,3
Legumi freschi.....	2,8	2,4	2,8	3,2	3,3	3,3	2,7	3,1	3,6	3,6	3,7	3,9	4,1	3,6	4,5	5,4
Ortaggi (c).....	40,0	42,8	44,8	48,7	46,9	41,8	35,6	37,3	37,9	36,9	39,1	35,2	31,7	30,6	32,9	32,6
Pomodori.....	19,0	20,5	27,2	26,7	21,9	19,3	18,5	20,7	18,5	14,1	13,7	13,9	14,3	16,5	17,5	18,0
Fruita fresca (d)...	27,8	32,3	32,7	30,8	31,7	32,8	33,5	30,8	27,1	28,7	33,7	31,9	27,8	27,9	22,2	25,1
Agrumi (e).....	9,8	11,2	7,9	6,9	9,7	11,8	10,3	9,9	8,4	12,0	13,5	17,5	9,9	10,4	8,7	7,8
Fruita secca (f)....	18,7	22,2	19,4	17,9	15,7	18,1	16,6	18,0	18,4	15,0	13,2	13,5	12,6	12,9	11,7	12,4
Zucchero.....	7,5	7,9	7,7	7,6	8,1	8,3	8,7	8,6	8,2	7,8	7,1	6,8	6,8	7,0	6,9	7,7
Vino..... litri	90,8	101,6	141,5	119,5	119,9	100,4	98,3	126,3	111,2	95,0	96,3	112,2	80,2	76,4	105,1	73,9
Birra..... litri	3,2	3,1	3,5	3,4	3,2	3,0	2,6	2,5	2,0	1,6	1,0	0,9	0,8	0,8	0,6	1,0
Alcole..... litri	0,9	0,7	0,7	0,6	0,7	0,6	0,6	0,5	0,4	0,3	0,3	0,2	0,2	0,2	0,2	0,2
Caffè.....	1,2	1,2	1,2	1,1	1,1	1,1	1,2	1,2	1,1	1,1	1,0	0,9	0,9	0,9	0,7	0,9
Carni :	17,6	16,3	16,7	18,3	19,8	20,9	21,0	20,4	18,9	19,1	17,9	18,4	18,3	19,2	18,8	18,1
a) bovina.....	8,6	8,6	9,1	9,1	10,1	11,6	12,1	11,4	9,1	9,3	9,7	9,8	9,4	9,4	8,9	8,4
b) suina.....	5,8	4,3	4,1	5,4	5,9	5,6	5,1	5,2	5,9	6,0	4,5	4,7	4,9	5,6	5,5	5,0
c) ovina.....	1,3	1,5	1,3	1,5	1,4	1,4	1,3	1,3	1,2	1,1	1,1	1,1	1,1	1,1	1,2	1,1
d) equina.....	0,2	0,2	0,3	0,3	0,3	0,3	0,4	0,4	0,3	0,3	0,3	0,3	0,3	0,3	0,3	0,3
e) pollame e sel- vaggina.....	1,3	1,3	1,5	1,6	1,6	1,5	1,5	1,5	1,7	1,6	1,6	1,7	1,7	1,8	1,7	1,9
f) coniglio.....	0,4	0,4	0,4	0,4	0,5	0,5	0,5	0,6	0,6	0,7	0,7	0,8	0,9	1,0	1,2	1,4
Fratraglie.....	1,8	1,7	1,7	1,9	2,1	2,2	2,2	2,2	1,9	1,9	1,8	1,8	1,8	1,9	1,8	1,6
Pesce :	5,5	5,2	5,2	5,2	5,1	5,3	5,5	5,8	5,3	5,6	5,5	5,7	6,0	6,1	5,6	6,8
a) fresco.....	3,2	3,0	2,9	2,9	3,0	3,1	3,2	3,3	3,4	3,5	3,6	3,7	3,7	4,0	4,1	4,3
b) baccalà e stoc- cofisso.....	1,3	1,4	1,4	1,1	1,3	1,3	1,3	1,4	1,0	1,2	1,1	1,2	1,3	1,0	0,6	1,2
c) altro, e conser- vato (g).....	1,0	0,8	0,9	1,2	0,8	0,9	1,0	1,1	0,9	0,9	0,8	0,8	1,0	1,1	0,9	1,3
Uova.....	5,4	6,2	6,9	7,1	7,9	6,1	4,6	6,7	8,0	5,4	8,4	6,7	8,2	6,3	7,5	8,5
Latte..... litri	27,2	28,2	30,8	31,3	31,7	33,3	33,6	33,6	33,7	33,9	34,1	34,2	34,3	34,0	32,5	34,6
Formaggio.....	4,2	4,1	4,1	4,1	4,4	4,7	4,6	4,7	4,7	4,6	4,9	5,0	5,0	5,1	4,6	5,2
Grassi per condim. :	11,6	13,4	11,3	13,5	12,0	12,7	12,1	13,5	13,4	10,3	11,4	10,9	10,7	11,7	10,8	10,8
a) olio di oliva ..	5,1	8,0	5,3	6,3	4,2	5,1	4,7	6,5	7,2	3,5	5,5	5,0	4,0	5,3	4,9	3,5
b) olio di semi...	1,2	1,2	1,9	2,0	2,3	2,4	2,6	2,3	1,2	1,4	1,5	1,4	2,1	1,2	1,1	2,7
c) lardo e strutto	4,2	3,1	2,9	4,0	4,3	4,1	3,7	3,7	4,0	4,3	3,3	3,4	3,5	4,0	3,8	3,3
d) burro.....	1,1	1,1	1,2	1,2	1,2	1,1	1,1	1,0	1,0	1,1	1,1	1,1	1,1	1,2	1,0	1,3

(a) Per i criteri di determinazione dei dati vedasi: B. Barberi - *Indagine statistica sulle disponibilità alimentari della popolazione italiana dal 1932 al 1937* in *Annali di Statistica*, Serie VII, Vol. III, 1939-XVII dell'Istituto Centrale di Statistica. — (b) Fave ed altre leguminose minori da granella. — (c) Asparagi, carciofi, cardi, finocchi e sedani, cavoli, cavolfiori, cipolle, aglio, porroni e cocomeri. — (d) Mele, pere, pesche, albicocche, susine e altra frutta polposa, ciliegie e uva da tavola. — (e) Arance, mandarini, limoni ed altri agrumi. — (f) Mandorle, noci, nocciole, prugne secche, fichi secchi, uva passa, castagne, olive, banane e datteri. — (g) Tonno all'olio, sardine, aringhe e salmone.

4. Numeri indici delle disponibilità per abitante dei principali generi alimentari (a)

(Base degli indici: media 1922-1923 = 100)

Generi	1922	1923	1924	1925	1926	1927	1928	1929	1930	1931	1932	1933	1934	1935	1936	1937
Fumento :	100,2	99,8	98,0	98,7	105,3	100,2	101,3	103,0	96,9	92,1	90,7	95,5	87,3	84,5	90,7	92,4
a) tenero.....	100,6	99,3	97,9	99,0	104,4	98,9	98,1	98,5	92,9	89,3	88,6	93,6	84,6	83,2	91,3	89,5
b) duro.....	98,0	101,7	98,6	96,8	108,6	105,2	114,7	121,3	113,2	103,4	98,9	102,9	98,0	89,7	87,9	104,3
Granoturco.....	102,5	97,5	105,7	114,6	130,6	129,9	102,5	89,3	116,0	128,5	96,8	113,2	99,3	113,2	90,0	134,2
Risone.....	100,0	99,0	85,4	96,1	101,9	102,9	103,9	101,0	100,0	104,9	106,8	101,9	111,7	117,5	121,4	114,6
Segale.....	100,0	96,9	96,9	103,1	112,5	103,1	96,9	112,5	118,8	112,5	106,3	106,3	100,0	96,9	90,6	87,5
Orzo.....	100,0	90,0	90,0	100,0	110,0	100,0	90,0	110,0	110,0	120,0	120,0	120,0	120,0	110,0	100,0	100,0
Patate.....	88,6	111,4	133,1	142,5	152,9	130,5	86,7	113,6	103,9	101,3	160,4	137,7	135,1	97,1	107,5	141,9
Fagioli secchi.....	107,7	92,3	100,0	133,3	159,0	159,0	115,4	100,0	120,5	123,1	138,5	130,8	123,1	125,6	107,7	112,8
Fave e altre leguminose (b).....	119,2	80,8	100,0	167,3	200,0	140,4	167,3	205,8	142,3	142,3	213,5	228,8	180,8	136,5	136,5	178,8
Legumi freschi.....	107,7	92,3	107,7	123,1	126,9	126,9	103,8	119,2	138,5	138,5	142,3	150,0	157,7	138,5	173,1	207,7
Ortaggi (c).....	96,6	103,4	108,2	117,6	113,3	101,0	86,0	90,1	91,5	89,1	94,4	85,0	76,6	73,9	79,5	78,7
Pomodori.....	96,0	103,5	137,4	134,8	110,6	97,5	93,4	104,5	93,4	71,2	69,2	70,2	72,2	83,3	88,4	90,9
Frutta fresca (d)...	92,4	107,3	108,6	102,3	105,3	109,0	111,3	102,3	90,0	95,3	112,0	106,0	92,4	92,7	73,8	83,4
Agrumi (e).....	93,3	106,7	75,2	65,7	92,4	112,4	98,1	94,3	80,0	114,3	128,6	166,7	94,3	99,0	82,9	74,3
Frutta secca (f).....	91,2	108,3	94,6	87,3	76,6	88,3	81,0	87,8	89,8	73,2	64,4	65,9	61,5	62,9	57,1	60,5
Zucchero.....	97,4	102,6	100,0	98,7	105,2	107,8	113,0	111,7	106,5	101,3	92,2	88,3	88,3	90,9	89,6	100,0
Vino.....	94,4	105,6	147,1	124,2	124,6	104,4	102,2	131,3	115,6	98,8	100,1	116,6	83,4	79,4	109,3	76,8
Birra.....	100,0	96,9	109,4	106,3	100,0	93,8	81,3	78,1	62,5	50,0	31,3	28,1	25,0	25,0	18,8	31,3
Alcole.....	112,5	87,5	87,5	75,0	87,5	75,0	75,0	62,5	50,0	37,5	37,5	25,0	25,0	25,0	25,0	25,0
Caffè.....	100,0	100,0	100,0	91,7	91,7	91,7	100,0	100,0	91,7	91,7	83,3	75,0	75,0	75,0	58,3	75,0
Carni :	103,5	95,9	98,2	107,6	116,5	122,9	123,5	120,0	111,2	112,4	105,3	108,2	107,6	112,9	110,6	106,5
a) bovina.....	100,0	100,0	105,8	105,8	117,4	134,9	140,7	132,6	105,8	108,1	112,8	114,0	109,3	109,3	103,5	97,7
b) suina.....	113,7	84,3	80,4	105,9	115,7	109,8	100,0	102,0	115,7	117,6	88,2	92,2	96,1	109,8	107,8	98,0
c) ovina.....	92,9	107,1	92,9	107,1	100,0	100,0	100,0	92,9	92,9	85,7	78,6	78,6	78,6	78,6	85,7	78,6
d) equina.....	100,0	100,0	150,0	150,0	150,0	150,0	200,0	200,0	150,0	150,0	150,0	150,0	150,0	150,0	150,0	150,0
e) pollame e selvaggina.....	100,0	100,0	115,4	123,1	123,1	115,4	115,4	115,4	130,8	123,1	123,1	130,8	130,8	138,5	130,8	146,2
f) coniglio.....	100,0	100,0	100,0	100,0	125,0	125,0	125,0	150,0	150,0	175,0	175,0	200,0	225,0	250,0	300,0	350,0
Frattaglie.....	100,0	94,4	94,4	105,6	116,7	122,2	122,2	122,2	105,6	105,6	100,0	100,0	100,0	105,6	100,0	88,9
Pesce :	101,9	96,3	96,3	96,3	94,4	98,1	101,9	107,4	98,1	103,7	101,9	105,6	111,1	113,0	103,7	125,9
a) fresco.....	103,2	96,8	93,5	93,5	96,8	100,0	103,2	106,5	109,7	112,9	116,1	119,4	119,4	129,0	132,3	138,7
b) baccalà e stoccafisso.....	92,9	100,0	100,0	78,6	92,9	92,9	92,9	100,0	71,4	85,7	78,6	85,7	92,9	71,4	42,9	85,7
c) altro, e conservato (g).....	111,1	88,9	100,0	133,3	88,9	100,0	111,1	122,2	100,0	100,0	88,9	88,9	111,1	122,2	100,0	144,4
Uova.....	93,1	106,9	119,0	122,4	136,2	105,2	79,3	115,5	137,9	93,1	144,8	115,5	141,4	108,6	129,3	146,6
Latte.....	98,2	101,8	111,2	113,0	114,4	120,2	121,3	121,3	121,7	122,4	123,1	123,5	123,8	122,7	117,3	124,9
Formaggio.....	100,0	97,6	97,6	97,6	104,8	111,9	109,5	111,9	111,9	109,5	116,7	119,0	119,0	121,4	109,5	123,8
Grassi per condim.:	92,8	107,2	90,4	108,0	96,0	101,6	96,8	108,0	107,2	82,4	91,2	87,2	85,6	93,6	86,4	86,4
a) olio di oliva...	77,3	121,2	80,3	95,5	63,6	77,3	71,2	98,5	109,1	53,0	83,3	75,8	60,6	80,3	74,2	53,0
b) olio di semi...	100,0	100,0	158,3	166,7	191,7	200,0	216,7	191,7	100,0	116,7	125,0	116,7	175,0	100,0	91,7	225,0
c) lardo e strutto.	113,5	83,8	78,4	108,1	116,2	110,8	100,0	100,0	108,1	116,2	89,2	91,9	94,6	108,1	102,7	89,2
d) burro.....	100,0	100,0	109,1	109,1	109,1	100,0	100,0	90,9	90,9	100,0	100,0	100,0	100,0	109,1	90,9	118,2

(a) Vedasi la nota (a) alla pag. precedente. — (b) Fave ed altre leguminose minori da granella. — (c) Asparagi, carciofi, cardi, finocchi e sedani, cavoli, cavolfiori, cipolle e aglio, porroni e cocomeri. — (d) Mele, pere, pesche, albicocche, susine e altra frutta polposa, ciliege e uva da tavola. — (e) Aranci, mandarini, limoni ed altri agrumi — (f) Mandorle, noci, noccioline, prugne seche, fichi secchi, uva passa, castagne, olive, banane, datteri. — (g) Tonno all'olio, sardine, aringhe e salmone.

5. Disponibilità annuali per « uomo medio » in elementi nutritivi e in quantità di calorie di alcuni generi alimentari (a)

Anni	Proteine (in kg)			Grassi (in kg)			Idrati di carbonio (in kg)			Calorie (in migliaia) (b)		
	Totale	di cui di origine		Totale	di cui di origine		Totale	di cui di origine		Totale	di cui di origine	
		vegetale	animale		vegetale	animale		vegetale	animale		vegetale	animale
1922.....	41,2	32,6	8,6	26,2	13,5	12,7	188,7	187,1	1,6	1 160	1 002	158
1923.....	40,7	32,2	8,5	28,6	17,6	11,0	190,9	189,2	1,7	1 212	1 070	142
1924.....	41,0	32,2	8,9	25,3	14,3	11,0	194,3	192,4	1,9	1 201	1 057	144
1925.....	43,1	34,0	9,1	28,4	15,6	12,8	197,8	196,0	1,9	1 252	1 091	161
1926.....	46,3	36,7	9,6	27,0	13,3	13,6	209,3	207,4	1,9	1 297	1 126	171
1927.....	44,4	34,4	9,9	28,3	15,1	13,2	201,8	199,8	2,0	1 272	1 103	169
1928.....	43,0	33,3	9,8	26,4	14,0	12,4	194,8	192,7	2,0	1 220	1 059	161
1929.....	44,1	34,1	10,0	28,4	15,7	12,7	198,1	196,0	2,0	1 258	1 093	165
1930.....	42,1	32,5	9,6	28,5	15,4	13,1	193,7	191,7	2,0	1 231	1 064	167
1931.....	40,8	31,5	9,3	24,0	10,8	13,2	189,2	187,1	2,0	1 161	994	167
1932.....	41,6	32,0	9,6	24,6	12,7	11,8	186,2	184,1	2,1	1 160	1 004	156
1933.....	43,1	33,5	9,6	24,1	12,1	12,0	193,2	191,1	2,1	1 192	1 035	157
1934.....	40,1	30,3	9,8	23,9	11,5	12,4	177,1	175,1	2,1	1 109	948	161
1935.....	38,8	29,1	9,7	25,0	12,0	13,0	173,8	171,7	2,1	1 100	933	167
1936.....	39,1	29,8	9,2	22,9	11,1	11,8	175,7	173,8	2,0	1 090	936	154
1937.....	39,2	29,4	9,8	23,4	11,5	11,8	191,4	189,3	2,1	1 170	1 013	157

(a) I generi alimentari considerati sono quelli indicati nei precedenti prospetti nn. 3 e 4. Vedasi la nota (a) alla pag. 209.
 (b) Escluse le calorie alcoliche del vino, della birra e dei liquori.

6. Indici delle vendite di generi di abbigliamento, di arredamento ed alimentari (a)

(Numeri indici: gennaio 1936 = 100)

Periodi	Indici di categoria			Indice generale (815 ditte)	Periodi	Indici di categoria			Indice generale (815 ditte)
	Abbigliamento (327 ditte)	Arredamento (223 ditte)	Alimentari (265 ditte)			Abbigliamento (327 ditte)	Arredamento (223 ditte)	Alimentari (265 ditte)	
1936 (media).....	127,6	99,4	96,4	109,8	Maggio 1938.....	134,0	100,1	101,8	114,3
1937 ».....	142,6	112,8	101,3	121,0	Giugno ».....	160,4	105,5	99,8	125,7
1938 ».....	139,9	103,7	101,4	117,5	Luglio ».....	134,0	97,9	93,2	110,9
					Agosto ».....	106,5	84,6	87,5	94,3
Gennaio 1938.....	114,5	103,3	105,1	108,4	Settembre ».....	129,9	99,6	97,7	111,1
Febbraio ».....	114,8	108,9	110,2	111,7	Ottobre ».....	157,4	110,0	99,4	125,6
Marzo ».....	130,1	100,4	104,4	113,6	Novembre ».....	158,6	105,3	103,0	125,9
Aprile ».....	153,0	107,9	105,7	125,3	Dicembre ».....	185,6	121,2	109,2	143,2

(a) Dati comunicati dalla Confederazione Fascista dei Commercianti. Per i criteri di elaborazione ed il significato degli indici riportati nella presente tavola vedasi nota (1) in calce alla tavola XL pubblicata a pag. 126 del fascicolo del febbraio 1938 del *Bollettino Mensile di Statistica*.

7. Prodotti della pesca venduti all'ingrosso (a)

Periodi	Prodotti della pesca portati sul mercato	Prodotti della pesca venduti (b)					
		provenienti da acqua			in totale	di cui di provenienza estera	già posti all'asta in altri mercati
		di mare	salmastra, di laguna e valle	dolce			
Quintali							
Dal 27-XII-1937 al 23-I-1938..	33 258,94	27 498,35	3 324,85	973,76	31 796,96	453,65	1 108,30
» 24-I-1938 » 20-II » ..	31 314,03	26 486,14	2 231,90	1 101,45	29 819,49	182,20	1 269,47
» 21-II » 20-III » ..	43 436,45	37 596,93	3 160,86	1 228,21	41 986,00	391,46	1 372,46
» 21-III » 24-IV » ..	50 182,60	42 505,42	4 236,82	1 838,04	48 580,28	535,42	1 785,17
» 25-IV » 22-V » ..	44 863,29	39 453,31	2 366,72	1 494,82	43 314,85	484,05	1 681,60
» 23-V » 19-VI » ..	45 171,79	40 067,34	2 562,53	1 418,44	44 048,31	408,63	1 459,23
» 20-VI » 17-VII » ..	39 264,04	34 313,59	1 968,82	1 394,52	37 676,93	450,02	1 348,03
» 18-VII » 21-VIII » ..	42 656,62	38 182,00	1 995,36	1 229,72	41 407,08	359,33	1 308,16
» 22-VIII » 18-IX » ..	34 214,78	29 757,26	2 238,72	1 195,50	33 191,48	315,72	1 339,24
» 19-IX » 23-X » ..	51 533,91	44 557,60	3 768,79	1 845,75	50 172,14	488,01	1 811,20
» 24-X » 27-XI » ..	52 245,14	44 200,48	5 560,89	1 393,89	51 155,26	521,65	1 708,29
» 28-XI » 1-I-1939..	45 312,41	34 489,08	7 057,76	1 471,30	43 018,14	787,09	1 683,23

(a) Dati comunicati dal Ministero dell'Agricoltura e delle Foreste. - (b) In 25 mercati all'ingrosso: Ancona, Bari, Catania, Cattolica, Cesenatico, Fano, Firenze, Fiume, Livorno, Lesina, Messina, Milano, Napoli, Palermo, Pesaro, Pescara, Porto Empedocle, Porto Civitanova, Porto Recanati, Ravenna, Rimini, Roma, Torino, Vasto, Venezia.

8. Quantità del sale commestibile venduto agli uffici di vendita e all'Esercito (a)

Compartimenti (b)	1937-38		Quantità assolute (quintali)			
	Cifre assolute (quintali)	Per abitante (c) (chilogrammi)	1936-37	1935-36	1934-35	1933-34
Piemonte.....	242 139	6,875	236 613	233 300	236 547	236 256
Liguria.....	107 989	7,236	106 466	103 279	105 297	107 014
Lombardia.....	431 841	7,298	418 402	414 442	409 589	421 507
Venezia Tridentina.....	44 883	6,581	43 281	44 306	43 651	42 360
Veneto.....	296 555	6,861	286 545	280 944	290 781	296 150
Venezia Giulia.....	71 280	7,364	66 993	68 126	71 110	70 915
Emilia.....	251 378	7,479	240 552	237 242	240 370	238 392
Toscana.....	180 720	6,030	176 078	171 224	176 801	170 956
Marche.....	85 714	6,643	81 328	81 285	83 869	81 459
Umbria.....	49 518	6,741	48 251	48 566	48 041	46 046
Lazio.....	193 921	7,068	190 833	189 734	204 118	185 751
Abruzzi e Molise.....	107 499	6,639	105 902	106 550	107 424	104 689
Campania.....	275 893	7,320	270 873	265 178	263 474	259 620
Puglie.....	197 651	7,357	190 015	184 511	186 053	181 569
Lucania.....	40 328	7,274	39 300	38 309	38 972	37 444
Calabria.....	114 419	6,365	111 906	108 615	110 367	110 574
Totale (b)...	2 691 728	6,999	2 613 338	2 575 711	2 616 484	2 590 702

(a) Sotto la denominazione di sale commestibile sono comprese le qualità seguenti: comune, macinato, raffinato, superiore Niveo e superiore Gemma. — (b) Non comprese la Sicilia, la Sardegna e Zara, ove non esiste il monopolio del sale. — (c) In base alla popolazione residente calcolata alla fine del 1937.

9. Quantità delle levate dei tabacchi (a)

Compartimenti Specie dei tabacchi	1937-38		Quantità assolute (quintali)			
	Cifre assolute (quintali)	Per abitante (c) (grammi)	1936-37	1935-36	1934-35	1933-34
Piemonte.....	26 661	757	24 515	23 891	23 033	23 010
Liguria.....	14 371	963	13 535	13 061	12 638	12 770
Lombardia.....	45 821	774	42 351	40 639	39 446	39 513
Venezia Tridentina.....	6 963	1 021	6 504	6 497	5 592	5 639
Veneto.....	29 781	689	27 735	26 822	26 154	26 586
Venezia Giulia (b).....	9 725	1 005	9 127	8 880	8 097	8 266
Emilia.....	22 332	664	20 938	19 861	19 414	19 501
Toscana.....	21 131	705	19 594	18 638	18 397	18 333
Marche.....	5 344	414	4 976	4 662	4 447	4 356
Umbria.....	3 196	435	2 944	2 726	2 504	2 415
Lazio.....	20 096	732	18 321	17 468	17 116	16 716
Abruzzi e Molise.....	5 866	362	5 536	5 424	5 355	5 196
Campania.....	20 865	554	19 697	19 705	18 987	19 166
Puglie.....	12 691	472	11 624	11 572	11 156	11 115
Lucania.....	1 688	304	1 548	1 500	1 541	1 547
Calabria.....	5 732	319	5 173	5 168	5 000	5 045
Sicilia.....	18 498	458	16 835	16 708	16 526	16 821
Sardegna.....	5 190	492	4 756	4 718	4 279	4 368
Regno (b)...	275 951	633	255 709	247 940	239 682	240 368
Tabacchi da fiuto.....	10 965	25	11 069	11 421	11 877	12 377
Trincciati.....	53 964	124	51 914	56 093	58 705	60 608
Sigari e sigaretti.....	40 051	92	39 242	38 149	36 933	37 600
Sigarette.....	170 971	392	153 484	142 277	132 167	129 778

(a) S'intende per *levata* la quantità di tabacchi estratta dai Magazzini di deposito e passata agli Uffici di vendita. — (b) Non compresa la provincia di Zara, nella quale non esiste il monopolio dei tabacchi. — (c) In base alla popolazione residente calcolata alla fine del 1937.

10. Consumo di fiammiferi nell'esercizio 1937-38 (a)

Compartimenti	Pacchi di fiammiferi passati al consumo						
	Cerini	Paraffinati				Solforati	
		Minerva	contro vento	a strappo	uso camera		Altri tipi
Piemonte.....	170 915	44 798	170	43	6	40 434	473 883
Liguria.....	113 780	44 523	132	15	—	49 913	160 215
Lombardia.....	319 161	113 216	418	206	1	78 901	686 551
Venezia Tridentina.....	20 382	2 886	26	17	—	43 361	90 724
Veneto.....	168 223	31 704	262	15	—	126 294	407 437
Venezia Giulia (b).....	42 937	8 606	73	11	—	76 580	97 154
Emilia.....	169 407	52 209	401	20	—	47 142	318 025
Toscana.....	154 227	45 809	453	35	12	59 703	310 040
Marche.....	33 920	14 693	83	3	—	5 331	110 722
Umbria.....	25 549	7 387	82	1	—	1 868	51 514
Lazio.....	144 776	115 196	307	47	—	40 671	203 600
Abruzzi e Molise.....	30 949	11 691	76	1	—	4 140	117 511
Campania.....	160 727	82 500	153	32	—	51 962	289 040
Puglie.....	106 810	28 760	68	8	—	21 768	317 140
Lucania.....	10 810	1 138	—	1	—	750	37 854
Calabria.....	52 967	6 372	24	1	—	5 340	104 743
Sicilia.....	159 883	30 472	407	17	—	59 636	393 782
Sardegna.....	55 377	5 197	65	1	—	4 558	94 581
Regno (b)...	1 940 800	647 157	3 200	474	19	718 352	4 286 516
Esercizio 1936-37.....	1 999 575	251 280	2 807	193	22	377 469	4 289 010
1935-36.....	2 060 669	153 604	4 661	(c)	26	331 696	4 331 328

(a) Ogni pacco contiene 100 condizionamenti. — (b) Esclusa la provincia di Zara, ove non esiste il monopolio. — (c) Tipo istituito con D. M. 6 novembre 1936-XV.

11. Quantità dei generi soggetti ad imposta di consumo nel Regno (a)

Generi soggetti ad imposta	Unità di misura	Quantità dei generi		Generi soggetti ad imposta	Unità di misura	Quantità dei generi	
		Anno 1935 (b)	Anno 1934 (b)			Anno 1935 (b)	Anno 1934 (b)
Bevande vinose.....	Ettolitri	19 433 649	20 024 209	<i>segue: Carni macellate ecc.</i>	Quintali	451 630	394 990
Uva fresca destinata alla vinificazione.....	Quintali	2 365 044	1 567 038	di suini.....	"	177 604	181 092
Bevande alcoliche.....	Ettanidri	87 177	89 750	di ovini.....	"	12 821	15 749
<i>Animali tassati a capo:</i>				di equini.....	"	442 652	423 157
Vitelli.....	Numero	259 277	278 017	Carni salate, insac. ecc.	"	325 942	324 314
Altri bovini.....	"	131 522	128 333	Lardo salato e strutto..	"	689 241	740 574
Suini.....	"	1 451 756	1 236 295	Pesce salato o comunque conservato	"	489 135	477 508
Ovini.....	"	1 208 308	1 277 477	Cioccolato, biscotti, ecc.	"	1 299 884	1 256 198
Equini.....	"	13 752	14 480	Formaggi e latticini, esclusi il burro e i prodotti similari.....	"	71 791	73 159
<i>Animali tassati a peso vivo:</i>				Saponi fini e profumerie	(c)	—	—
Vitelli.....	Quintali	1 974 651	1 923 728	Pelliccerie.....	(c)	—	—
Altri bovini.....	"	2 691 455	2 741 155	Mobili.....	(c)	—	—
Suini.....	"	1 507 134	1 231 315	Gas luce.....	m ³	497 380 278	481 962 464
Suini.....	"	1 507 134	1 231 315	Energia elettrica per illuminazione	kWh	648 856 070	652 723 251
Ovini.....	"	342 578	314 487	Materiali per costruzioni edilizie.....	(c)	—	—
Equini.....	"	190 215	185 819				
<i>Carni macellate fresche e carni congelate:</i>							
di vitelli.....	"	393 610	376 245				
di altri bovini.....	"	502 211	478 039				

(a) Notizie fornite dal Ministero delle Finanze. — (b) Cifre rettificcate. — (c) Dati i diversi sistemi di tassazione, non si può avere la quantità soggetta ad imposta.

12. Quantità dei generi soggetti ad imposta di consumo nei Comuni Capiluoghi di Provincia (a)

Generi soggetti ad imposta	Unità di misura	Quantità dei generi		Generi soggetti ad imposta	Unità di misura	Quantità dei generi	
		Anno 1937 (b)	Anno 1936 (b)			Anno 1937 (b)	Anno 1936 (b)
Bevande vinose.....	Ettolitri	9 191 716	8 872 840	<i>segue: Carni macellate ecc.</i>	Quintali	99 239	115 773
Uva fresca destinata alla vinificazione.....	Quintali	494 377	278 797	di suini.....	"	90 136	96 380
Bevande alcoliche.....	Ettanidri	43 727	36 517	di ovini.....	"	3 044	2 841
<i>Animali tassati a capo:</i>				di equini.....	"	213 007	212 542
Vitelli.....	Numero	7 011	9 495	Carni salate, insac. ecc.	"	118 089	115 541
Altri bovini.....	"	3 917	4 694	Lardo salato e strutto..	"	234 010	175 521
Suini.....	"	49 500	52 192	Pesce salato o comunque conservato	"	226 469	219 539
Ovini.....	"	6 642	49 364	Cioccolato, biscotti, ecc.	"	641 369	659 297
Equini.....	"	3 735	3 661	Formaggi e latticini, esclusi il burro e i prodotti similari.....	"	47 602	47 547
<i>Animali tassati a peso vivo:</i>				Saponi fini e profumerie	(c)	—	—
Vitelli.....	Quintali	831 993	989 216	Pelliccerie.....	(c)	—	—
Altri bovini.....	"	1 341 338	1 440 521	Mobili.....	(c)	—	—
Suini.....	"	406 462	499 931	Gas luce.....	m ³	490 466 648	464 023 207
Suini.....	"	406 462	499 931	Energia elettrica per illuminazione	kWh	397 357 744	374 377 394
Ovini.....	"	129 594	124 609	Materiali per costruzioni edilizie.....	(c)	—	—
Equini.....	"	137 690	131 824				
<i>Carni macellate fresche e carni congelate:</i>							
di vitelli.....	"	209 964	203 122				
di altri bovini.....	"	257 046	220 535				

(a) Notizie fornite dal Ministero delle Finanze. Sono esclusi, quanto ai Comuni di Fiume e Zara, i generi assoggettati a imposta di consumo, ai sensi dell'art. 18 del R. D. L. 20 marzo 1930, n. 141 e dell'art. 342 del T. U. per la Finanza locale. — (b) Cifre rettificcate. — (c) Dati i diversi sistemi di tassazione, non si può avere la quantità soggetta ad imposta.

D. Salari

1. Guadagni medi orari nell'industria distinti per mesi negli anni 1936, 1937 e 1938 (a)

Mesi	Guadagni medi orari			Numeri indici (base: 1928 = 100)					
				dei guadagni medi orari			dei guadagni medi mensili per operaio		
	1938	1937	1936	1938	1937	1936	1938	1937	1936
Gennaio.....	2,18	1,98	1,80	103,8	94,3	85,7	90,3	79,4	74,5
Febbraio.....	2,16	1,98	1,80	102,9	94,3	85,7	90,0	82,5	74,1
Marzo.....	2,16	1,98	1,80	102,9	94,3	85,7	95,8	85,7	75,5
Aprile.....	2,22	1,98	1,82	105,7	94,3	86,7	93,1	86,2	74,4
Maggio.....	2,25	2,11	1,82	107,1	100,5	86,7	93,2	91,9	77,3
Giugno.....	2,25	2,17	1,84	107,1	103,3	87,6	94,4	96,2	75,7
Luglio.....	2,28	2,19	1,87	108,6	104,3	89,0	97,4	101,2	80,9
Agosto.....	2,39	2,28	1,99	113,8	108,6	94,8	95,8	95,6	77,1
Settembre.....	2,26	2,17	1,97	107,6	103,3	93,8	98,4	98,5	83,2
Ottobre.....	2,29	2,17	1,96	109,0	103,3	93,3	97,3	95,0	80,6
Novembre.....	2,30	2,16	1,96	109,5	102,9	93,3	96,5	91,2	82,9
Dicembre.....	2,37	2,18	1,99	112,9	103,8	94,8	99,4	94,3	82,9
Media annua...	2,28	2,11	1,88	107,6	100,5	89,5	95,1	91,5	78,8

(a) Per le ragioni esposte nella nota riportata nell'Appendice II del fascicolo n. 3 del marzo 1938 del *Bollettino dei prezzi*, l'Istituto Centrale di Statistica ha ritenuto necessario, previo approfondito esame della questione, di calcolare nuove serie di salari orari e relativi numeri indici. Per uniformità di riferimento con altre elaborazioni di indici economici, anche la nuova serie degli indici dei salari è stata calcolata, assumendo come base la media dei salari orari del 1928, anziché la media dei salari stessi nel periodo luglio 1928-giugno 1929, come nella vecchia serie.

2. Salari orari percepiti al 1° luglio 1937 e al 1° luglio 1938 da operai adulti, in alcune categorie d'industrie in 9 grandi città (a)

(in lire)

Categorie di industrie Città	1° luglio 1938	1° luglio 1937	Categorie di industrie Città	1° luglio 1938	1° luglio 1937	Categorie di industrie Città	1° luglio 1938	1° luglio 1937
Industria delle costruzioni			Installazione elettrica			Industria dei trasporti		
<i>Muratori</i>			<i>Elettromontatori (qualificati)</i>			<i>Conducenti di tram e autobus</i>		
Torino { 1ª categoria	3,60	3,58	Torino	3,575	3,575	Torino { cond. di tram	3,211	3,211
{ 2ª 	3,40	3,41	Genova - operai scelti	3,39	3,39	{ di autobus	3,824	3,824
Genova { 1ª 	3,35	3,35	Brescia	4,07	4,07	{ 	3,211	3,211
{ 2ª 	2,90	2,90	Milano { qualificati	3,45	3,45	{ 	3,824	3,824
Brescia { 1ª 	2,96	2,95	{ comuni	2,26	2,26	Genova { conduc. di tram	3,75	3,75
{ 2ª 	2,66	2,66	Venezia	3,30	3,30	{ di autobus	4,52	4,52
Milano	3,52	3,52	Trieste - A.C.E.G.A.T.	4,50	4,50	Milano { di tram	3,28	3,28
Venezia - 1ª categoria	3,30	3,30	Bologna	3,33	3,33	{ di autobus	3,79	3,79
Trieste { 1ª 	3,80	3,80	Firenze { 1ª categoria	4,15	4,15	{ di tram	3,19	3,19
{ 2ª 	3,58	3,58	{ 2ª 	3,49	3,49	Trieste { di autobus	3,74	3,74
Firenze	3,03	3,025	Roma	4,90	4,90	{ di tram	2,52	2,52
Roma { 1ª categoria	3,45	3,45				{ di autobus	2,52	2,52
{ 2ª 	3,00	3,00						
Industria Meccanica			Distribuzione elettrica			Industria alimentare		
<i>Aggiustatori e tornitori</i>			<i>Elettromontatori (qualificati)</i>			<i>Fornai</i>		
Torino { aggiust. specializz.	3,65	3,63	Torino	3,40	3,40	Torino { informatori	4,06	4,06
{ tornit. qualificati	2,85	2,86	Genova - operai scelti	3,56	3,56	{ impastatori	3,83	3,83
Genova { 1ª categoria	3,39	3,39	Trieste	4,21	4,21	{ aiutanti specializz.	3,48	3,48
{ 2ª 	2,54	2,54	Bologna	3,78	3,78	{ 	2,46	2,46
Brescia - qualificati	2,75	2,75				{ informatori	3,75	3,00
Milano	2,81	2,81	Industria tipografica			Genova { impastatori	3,65	2,92
Venezia	2,48	2,50	<i>Compositori a mano</i>			{ aiutanti specializz.	3,00	2,40
Trieste { specializzati	3,41	3,41	Torino - 1ª categoria	4,556	4,556	{ 	2,35	1,88
{ qualificati	2,53	2,53	Genova { 1ª 	4,30	4,30	Brescia { inform. e impastat.	3,50	3,50
Bologna { aggiust. qualificati	2,49	2,49	{ 2ª 	3,75	3,75	{ aiutanti specializz.	2,60	2,60
Firenze { tornit. specializzati	3,33	3,33	Brescia { 1ª 	4,42	4,42	{ informatori	3,90	3,90
Roma	3,55	3,55	{ 2ª 	3,68	3,68	Milano { impastatori	3,75	3,79
			Milano { 1ª 	4,65	4,65	{ aiutanti specializz.	3,35	3,38
Industria dei mobili			{ 2ª 	4,44	4,44	{ 	2,35	2,33
<i>Ebanisti</i>			Venezia - 1ª 	4,65	4,65	Venezia { informatori	3,83	3,74
Torino - specializzati	3,25	3,25	Trieste { 1ª 	4,66	4,66	{ impastatori	3,64	3,56
Genova	3,86	3,86	{ 2ª 	4,31	4,31	{ aiutanti specializz.	3,18	3,08
Brescia - qualificati	3,08	3,08	Bologna - 1ª 	4,20	4,20	{ 	2,69	2,67
Milano - specializzati	3,63	3,63	Firenze - 1ª 	3,95	3,92	Trieste { informatori	3,83	3,83
Venezia { specializzati	3,50	3,50	Roma	4,05	4,05	{ impastatori	3,59	3,59
{ 1ª categoria	3,10	3,10	Compositori a macchina			{ aiutanti specializz.	3,24	3,24
{ 2ª 	2,25	2,25	Torino - monot. e linotipisti	4,956	4,956	{ 	2,58	2,58
{ 1ª 	2,65	2,65	Genova - linotipisti	4,55	4,55	Bologna { informatori	3,8058	3,8058
Trieste { 1ª 	3,75	3,75	Brescia - monot. e linotipisti	5,10	5,10	{ impastatori	3,6740	3,6740
{ 2ª 	3,30	3,30	Milano	4,85	4,85	{ aiutanti specializz.	3,3221	3,3221
Bologna { 1ª 	2,95	2,95	Venezia	5,02	5,02	{ 	2,1450	2,1450
{ 2ª 	2,60	2,60	Trieste	5,36	5,36	Firenze { inform. e impastat.	3,92	3,92
Firenze	3,25	3,25	Bologna	4,95	4,95	{ aiutanti specializz.	3,58	3,58
Roma { 1ª categoria	3,75	3,75	Firenze - monotipisti	4,45	4,25	{ 	2,91	2,91
{ 2ª 	3,40	3,40	Roma	4,25	4,25	{ inform. e impastat.	3,40	3,40
						{ aiutanti specializz.	3,00	3,00
						{ 	2,45	2,45

(a) Dati rilevati dagli Uffici Comunali delle città considerate.

3. Salari medi giornalieri dei prestatori d'opera del commercio (a)

Anni	Retribuzione media giornaliera	Indice di variazione base dicembre 1930 = 100	Anni	Retribuzione media giornaliera	Indice di variazione base dicembre 1930 = 100
1930 (dicembre)	15,01	100,0	1935 (media annuale)	12,58	83,8
1931 (media annuale)	14,75	98,3	1936 (" ")	13,01	86,7
1932 (" ")	13,43	89,5	1937 (" ")	(b) 15,03	(b) 100,1
1933 (" ")	13,10	87,3	1938 (" ")	15,25	101,6
1934 (" ")	12,84	85,5			

(a) Dati rilevati dalla *Cassa nazionale malattie per gli addetti al commercio*. Si intendono i salari medi assicurati, e cioè i salari che vengono denunciati dai datori di lavoro agli effetti dell'assicurazione di malattia. Per i criteri di elaborazione dei dati, vedasi l'Avvertenza a pag. 707 del *Bollettino dei prezzi* del 15 novembre 1937. - (b) Cifra rettificata.

E. Prezzi e consumi nelle Province libiche (a)

1. Prezzi medi (in lire) dei prodotti venduti in alcuni mercati nell'anno 1938

Mercati	Grano per q		Orzo per q		Patate per q		Peperoni secchi per kg		Cipolle per kg	
	minimo	massimo	minimo	massimo	minimo	massimo	minimo	massimo	minimo	massimo
Carian	119	135	77	85	85	97	9,35	10,65	0,90	1,45
Sugh el Giuma	133	149	87	95	62	74	4,75	5,85	0,65	1,10
Tripoli	129	146	88	93	57	81	5,10	5,65	0,60	0,75
Zavia	120	131	80	88	63	76	3,95	4,40	0,65	0,70
Sorman	125	131	79	84	66	72	4,90	5,30	0,55	0,60
Zuara	126	133	80	87	84	103	4,30	5,35	0,90	1,15
El Gusbat.....	147	161	94	105	85	91	6,25	6,85	1,00	1,10
Homs	130	139	90	95	72	82	6,75	7,60	0,50	0,60
Misurata	122	134	95	102	67	75	6,30	7,05	0,85	0,95
Zliten	114	120	78	92	66	75	6,65	7,30	0,90	1,05
Bengasi	101	122	77	81	94	116	4,00	5,60	0,85	1,20
Derna.....	152	185	78	109	80	121	5,55	7,60	1,30	1,85

Mercati	Datteri per kg		Olio per litro		Carne di vacca per kg		Carne di vitello per kg		Carne di cammello per kg	
	minimo	massimo	minimo	massimo	minimo	massimo	minimo	massimo	minimo	massimo
Garian	0,80	1,00	5,10	5,40	8,30	11,25	?	?	5,05	5,95
Sugh el Giuma	0,70	0,80	5,35	6,00	7,30	8,30	8,05	9,30	4,85	6,25
Tripoli	0,70	0,80	4,95	5,10	—	—	—	—	4,10	4,95
Zavia	0,75	0,80	6,10	6,80	6,05	13,40	7,00	14,50	3,85	5,15
Sorman	0,75	0,80	5,75	6,05	—	—	—	—	4,30	4,85
Zuara	0,75	0,90	5,65	6,40	?	11,50	?	?	5,50	5,70
El Gusbat.....	0,70	0,85	4,60	4,95	6,00	8,00	6,45	12,40	4,75	5,55
Homs	0,60	0,70	4,70	5,10	5,85	7,60	7,20	9,25	4,85	5,70
Misurata	0,65	0,75	5,35	5,90	4,90	8,45	6,50	14,15	4,75	4,75
Zliten	0,70	0,75	4,50	5,00	7,60	9,35	8,70	10,90	4,45	5,20
Bengasi	0,80	1,20	6,60	7,60	4,30	13,80	4,50	16,05	4,85	6,40
Derna.....	1,30	1,70	6,85	8,65	5,85	14,85	9,50	15,95	5,00	5,85

Mercati	Carne di pecora per kg		Carne di agnello per kg		Carne di capra per kg		Carne di capretto per kg		Polli l'uno	
	minimo	massimo	minimo	massimo	minimo	massimo	minimo	massimo	minimo	massimo
Garian	6,25	6,50	7,40	8,00	5,90	6,40	6,10	6,70	6,50	9,30
Sugh el Giuma	7,30	8,00	8,15	8,85	6,50	7,20	7,10	7,60	8,70	14,55
Tripoli	6,65	7,00	6,90	7,35	5,95	6,55	—	—	5,05	12,95
Zavia	7,05	7,55	7,80	8,15	6,15	6,40	6,95	7,20	5,10	12,20
Sorman	6,30	6,85	?	?	5,55	6,00	6,30	6,65	7,15	7,85
Zuara	6,80	7,00	7,35	7,50	6,00	6,20	6,30	6,45	4,80	8,95
El Gusbat.....	5,35	6,10	6,35	8,15	5,25	6,15	6,35	8,15	7,20	11,25
Homs	6,30	7,60	6,75	7,60	5,65	6,75	6,30	7,25	5,30	10,70
Misurata	4,55	5,20	6,45	7,25	4,55	5,10	6,40	7,25	3,95	11,20
Zliten	5,80	6,45	6,55	7,35	5,50	6,05	6,05	6,60	4,25	9,45
Bengasi	6,00	7,10	7,05	8,25	5,10	5,55	6,65	7,10	8,00	12,65
Derna.....	6,05	7,60	6,65	8,30	6,05	7,55	6,40	8,40	7,10	16,40

(a) Dati comunicati dal Ministero dell'Africa Italiana.

1. Prezzi medi (in lire) dei prodotti venduti in alcuni mercati nell'anno 1938

Mercati	Uova		Pelli bovine		Pelli cammelline		Pelli ovine		Pelli caprine	
	ogni 4 uova		l'una		l'una		l'una		l'una	
	minimo	massimo	minimo	massimo	minimo	massimo	minimo	massimo	minimo	massimo
Garian	0,85	0,95	110 —	140 —	89 —	113 —	10,25	16,45	7,65	12,15
Sugh el Giama	1,25	1,45	70 —	88 —	79 —	110 —	11,60	21,15	7,15	12,75
Tripoli	1,20	1,30	78 —	80 —	67 —	86 —	8,60	20,30	5,85	13,75
Zavia	1,00	1,25	78 —	87 —	71 —	87 —	10,20	17,95	6,55	13,00
Sorman	1,00	1,20	63 —	74 —	69 —	76 —	13,75	17,25	9,95	11,85
Zuara	0,90	1,10	39 —	52 —	41 —	49 —	23,40	33,25	15,00	24,35
El Gusbat	0,80	0,80	55 —	57 —	65 —	84 —	13,80	21,60	8,50	13,85
Homs	0,90	1,10	—	—	—	—	7,90	13,80	5,45	9,40
Misurata	0,90	0,90	47 —	71 —	63 —	85 —	9,50	15,20	6,75	13,55
Zliten	0,80	0,80	56 —	62 —	69 —	79 —	9,05	15,25	8,45	15,35
Bengasi	1,90	2,30	85 —	105 —	90 —	94 —	11,10	18,00	10,05	13,60
Derna	1,90	2,35	58 —	139 —	57 —	57 —	7,10	15,35	7,80	15,50

2. Prezzi medi del bestiame venduto in alcuni mercati nell'anno 1938

(in lire per capo)

Mercati	Vacche	Vitelli e vitelle	Buoi e tori	Cammelli	Cavalli	Asini	Pecore e montoni	Agnelli	Capre e caproni	Capretti
Garian	812	360	961	852	710	250	178	98	97	59
Sugh el Giama	713	548	1 033	789	499	168	119	86	70	53
Tripoli	744	560	1 228	700	532	187	135	80	89	57
Zavia	716	458	—	635	594	148	134	89	89	63
Sorman	746	503	705	607	576	152	108	83	88	64
Zuara	832	—	—	690	774	147	103	74	77	71
El Gusbat	683	499	1 090	669	695	154	131	80	82	50
Homs	620	479	851	632	607	185	124	77	74	51
Misurata	616	322	621	746	509	172	123	75	76	47
Sirte	534	440	—	633	603	147	119	72	67	41
Zliten	611	421	729	687	510	171	143	72	88	56
Barce	713	431	680	765	435	178	107	69	90	54
Bengasi	1 072	434	1 104	819	658	149	92	63	82	64
Derna	702	500	935	790	454	184	77	58	80	72

3. Bestiame macellato nel 1938

Province e Capiluoghi di Province	Bovini	Ovini	Caprini	Cammellidi	Equini	Suini	In complesso
-----------------------------------	--------	-------	---------	------------	--------	-------	--------------

Numero dei capi abbattuti

Tripoli	9 090	58 008	23 936	2 742	373	1 198	95 347
di cui nel capoluogo	8 226	42 608	9 789	1 491	371	1 123	63 608
Misurata	1 169	17 239	9 051	935	2	56	28 452
di cui nel capoluogo	606	5 259	2 507	703	—	35	9 110
Bengasi	3 463	47 283	5 000	229	8	760	56 743
di cui nel capoluogo	3 002	37 598	3 203	189	8	662	44 562
Derna	1 865	12 476	6 149	55	—	344	20 889
di cui nel capoluogo	999	6 769	2 720	5	—	124	10 617
Totale...	15 587	135 006	44 136	3 961	388	2 358	201 431

Peso morto (kg)

Tripoli	1 114 037	781 501	277 792	485 875	43 137	107 085	2 809 427
di cui nel capoluogo	1 028 615	583 052	111 015	272 715	42 757	99 298	2 137 452
Misurata	75 587	196 874	87 445	143 689	245	5 070	508 910
di cui nel capoluogo	31 928	64 917	27 205	112 358	—	3 330	239 738
Bengasi	489 988	840 236	76 104	62 000	669	53 529	1 522 526
di cui nel capoluogo	411 645	673 437	49 909	56 255	669	39 264	1 231 179
Derna	234 619	183 864	87 609	8 087	—	28 923	543 102
di cui nel capoluogo	132 809	95 113	39 736	1 058	—	7 410	276 126
Totale...	1 914 231	2 002 475	528 950	699 651	44 051	194 607	5 383 965

IX. CAMERE LEGISLATIVE - CORPORAZIONI - SINDACATI - LAVORO

A. Camere legislative

1. Senato del Regno (a)

a. Variazioni nel numero dei Senatori

Ann	Senatori nominati	Senatori morti	Senatori in carica
1934	16 - (R. D. 23 gennaio) 14 - (R. D. 24 febbraio) 23 - (R. D. 1 marzo) 14 - (R. D. 6 aprile) 9 - (R. D. 27 aprile)	nell'anno..... 25	al 31 dicembre 446
1935	—	nell'anno..... 29	al 31 dicembre 417
1936	—	nell'anno..... 23	al 31 dicembre 394
1937	—	nell'anno..... 27	al 31 dicembre 367
1938	—	nell'anno..... 25	al 31 dicembre 342
1939	25 - (R. D. 25 marzo) 13 - (R. D. 25 marzo) 4 - (R. D. 27 marzo) 20 - (R. D. 8 aprile) 15 - (R. D. 22 aprile) 6 - (R. D. 24 aprile) 13 - (R. D. 23 maggio) 9 - (R. D. 25 maggio)	dal 1° gennaio al giugno 12	al giugno..... 435

b. Senatori in carica, per Compartimenti di nascita e per anno di nascita

(giugno 1939)

Compartimenti di nascita	N.	Compartimenti di nascita	N.	Anno di nascita	N.	Anno di nascita	N.	Anno di nascita	N.
Piemonte	54	Campania	54	1845.....	1	1863.....	20	1877.....	19
Liguria	32	Puglie	10	1849.....	1	1864.....	11	1878.....	23
Lombardia	47	Lucania	9	1850.....	1	1865.....	15	1879.....	19
Venezia Tridentina	2	Calabria	12	1852.....	2	1866.....	24	1880.....	15
Veneto	28	Sicilia	31	1853.....	4	1867.....	17	1881.....	5
Venezia Giulia e Zara	10	Sardegna	4	1854.....	4	1868.....	13	1881.....	5
Emilia	35			1855.....	1	1869.....	16	1883.....	6
Toscana	36	<i>Nati nel Regno...</i>	427	1856.....	6	1870.....	17	1884.....	2
Marche	7			1857.....	7	1871.....	23	1885.....	2
Umbria	7	<i>Nati all'Estero...</i>	8	1858.....	13	1872.....	17	1886.....	5
Lazio	37			1859.....	15	1873.....	15	1888.....	2
Abruzzi e Molise	12	Totale...	435	1860.....	9	1874.....	21	1890.....	1
				1861.....	11	1875.....	16		
				1862.....	11	1876.....	25	Totale...	435

(a) Dall'Elenco dei Senatori del Regno, Giugno 1939-XVII.

2. Camera dei Fasci e delle Corporazioni (a)

Consiglieri nazionali per Compartimenti di nascita e per anno di nascita

(giugno 1939)

Compartimenti di nascita	N.	Anno di nascita	N.	Anno di nascita	N.	Anno di nascita	N.
Piemonte	46	1870.....	1	1885.....	20	1900.....	29
Liguria	29	1871.....	2	1886.....	28	1901.....	15
Lombardia	83	1872.....	2	1887.....	22	1902.....	24
Venezia Tridentina	5	1873.....	6	1888.....	27	1903.....	25
Veneto	47	1874.....	5	1889.....	17	1904.....	18
Venezia Giulia e Zara	12	1875.....	8	1890.....	20	1905.....	16
Emilia	76	1876.....	9	1891.....	31	1906.....	13
Toscana	71	1877.....	4	1892.....	27	1907.....	11
Marche	32	1878.....	6	1893.....	26	1908.....	3
Umbria	24	1879.....	8	1894.....	26	1909.....	4
Lazio	79	1880.....	9	1895.....	38	1910.....	4
Abruzzi e Molise	22	1881.....	11	1896.....	35	1911.....	1
Campania	41	1882.....	14	1897.....	19	1912.....	1
Puglie	29	1883.....	17	1898.....	42	1914.....	1
Lucania	11	1884.....					
Calabria	16						
Sicilia	34						
Sardegna	16						
<i>Nati nel Regno...</i>	673						
<i>Nati all'Estero...</i>	11						
Totale...	684					Totale...	684

(a) Dall'Elenco alfabetico dei Consiglieri Nazionali, Camera dei Fasci e delle Corporazioni, Giugno 1939-XVII.

B. Corporazioni

Composizione numerica dei Consigli delle Corporazioni (a)

a. Membri effettivi dei Consigli delle Corporazioni

Corporazioni	P.N.F.	Agri- cultura	Indu- stria	Com- mercio	Credito e Assicu- raz.	Profes- sioni e Arti	Coope- razione	Arti- giani	Totale
Cereali	3	16	4	4	—	1	1	1	30
Orto-floro-frutticoltura.....	3	16	6	4	—	1	1	—	31
Viti-vinicola e olearia.....	3	16	6	4	—	1	1	—	31
Zootecnia e pesca	3	16	4	6	—	2	2	—	33
Legno	3	8	4	2	—	1	—	1	19
Prodotti tessili	3	14	10	4	—	2	—	1	34
Abbigliamento.....	3	6	6	6	—	1	—	1	23
Siderurgia e metallurgia	3	2	6	2	—	1	—	—	14
Meccanica	3	4	8	2	—	2	—	1	20
Chimica	3	4	8	4	—	2	1	—	22
Combustibili liquidi e carburanti.....	3	4	4	4	—	2	—	—	17
Carta e stampa.....	3	6	8	2	—	3	—	—	22
Costruzioni edili.....	3	4	6	2	—	3	1	—	19
Acqua, gas ed elettricità.....	3	4	8	—	—	1	—	—	16
Industrie estrattive	3	2	6	2	—	1	—	—	14
Vetro e ceramica	3	2	6	2	—	1	1	1	16
Comunicazioni interne.....	3	2	10	—	—	—	—	—	15
Mare e aria	3	2	12	—	—	2	1	—	20
Spettacolo	3	—	4	—	—	3	—	—	10
Ospitalità	3	2	2	6	—	1	—	—	14
Professioni e arti.....	3	—	2	2	—	25	—	—	33
Previdenza e credito	3	2	2	2	34	2	1	1	47
Totale...	66	132	132	60	34	58	10	8	500

b. Membri aggregati dei Consigli delle Corporazioni

Corporazioni	Agri- cultu- ra	Indu- stria	Com- mercio	Cre- dito	Profes- sioni	Coope- razione	Arti- giani	Enti vari	Assoc. Pub- blico impiego	Totale
Cereali.....	—	4	4	—	1	—	—	—	—	9
Orto-floro-frutticoltura.....	2	8	4	—	1	—	—	—	—	15
Viti-vinicola e olearia.....	4	10	6	—	1	1	—	—	—	22
Zootecnia e pesca	—	10	6	—	—	—	—	—	—	16
Legno	—	10	6	—	2	—	1	—	—	19
Prodotti tessili	2	26	4	—	2	1	1	—	—	36
Abbigliamento.....	—	28	4	—	—	1	2	—	—	35
Siderurgia e metallurgia	—	10	2	—	1	—	—	—	—	13
Meccanica	—	28	6	—	1	2	1	—	—	38
Chimica	—	40	4	—	1	1	—	—	—	46
Combustibili liquidi e carburanti.....	2	12	4	—	1	—	—	—	—	19
Carta e stampa.....	—	10	4	—	2	—	1	1	—	18
Costruzioni edili.....	—	10	4	—	2	—	1	—	—	17
Acqua, gas ed elettricità.....	—	12	4	—	1	1	—	—	—	18
Industrie estrattive	—	12	4	—	1	1	1	—	—	19
Vetro e ceramica	—	18	4	—	1	—	1	—	—	24
Comunicazioni interne.....	—	30	4	—	1	1	2	—	—	38
Mare e aria	—	12	2	—	—	—	—	—	—	14
Spettacolo	—	20	—	—	2	—	—	3	—	25
Ospitalità	—	2	6	—	1	—	2	—	—	11
Professioni e arti.....	—	1	1	—	8	—	1	—	—	11
Previdenza e credito	—	—	—	26	1	—	—	9	1	37
Totale...	10	313	83	26	31	9	14	13	1	500

(a) Dati comunicati dal Ministero delle Corporazioni. La composizione numerica dei Consigli delle Corporazioni è stabilita dalle tabelle allegate alla Legge 5 gennaio 1939-XVII n. 10 concernente la riforma del Consiglio Nazionale delle Corporazioni.

C. Associazioni sindacali

1. Associazioni giuridicamente riconosciute al 31 dicembre 1938 (a)

Associazioni di datori di lavoro	Confederazioni	Associazioni nazionali		Associazioni periferiche (b)	Totale	Associazioni di lavoratori	Confederazioni	Associazioni nazionali		Associazioni periferiche (b)	Totali
		Federazioni	Sindacati					Federazioni	Sindacati		
Confederazioni Fasciste:						Confederazioni Fasciste:					
degli agricoltori.....	1	5	—	—	6	dell'agricoltura.....	1	4	—	—	5
degli industriali.....	1	43	—	—	44	dell'industria.....	1	20	—	—	21
dei commercianti.....	1	37	—	—	38	del commercio.....	1	5	—	—	6
delle aziende del credito e dell'assicurazione.....	1	14	—	—	15	del credito e assicuraz.....	1	6	—	—	7
Totale...	4	99	—	—	103	Confederazione Fascista dei professionisti e degli artisti	1	—	23	1 056	1 080
						Totale...	5	35	23	1 056	1 119

(a) Notizie comunicate dal Ministero delle Corporazioni. — (b) Associazioni periferiche sindacali.

2. Iscritti nelle Associazioni sindacali al 31 dicembre di ciascun anno (a)

Associazioni di datori di lavoro	1938	1937	Associazioni di lavoratori	1938	1937
Confederazione Fascista:			Confederaz. Fascista dei Lavoratori:		
degli Agricoltori.....	1 353 509	992 724	dell'Agricoltura.....	3 768 904	2 693 093
Industriali (b).....	101 215	85 298	Industria.....	3 097 403	2 639 663
Artigiani.....	486 163	349 156	del Commercio.....	569 725	474 323
Propr. difabbr.....	97 950	99 691	delle aziende del Credito e dell'Assicurazione.....	70 842	53 500
del Commercianti.....	713 647	627 450	Confederazione Fascista dei Professionisti ed Artisti.....	162 139	123 702
delle aziende del Credito e dell'Assicurazione (c).....	9 029	7 562	Totale..	7 669 013	5 984 281
Totale...	2 761 513	2 161 881			

(a) Notizie comunicate dal Ministero delle Corporazioni. — (b) Compresi i dirigenti di aziende industriali e i comandanti marittimi e cioè, in totale, n. 7 834 associati alla fine del 1937 e 9 302 alla fine del 1938. — (c) Compresi i dirigenti di aziende del Credito e dell'Assicurazione, e cioè 779 alla fine del 1937 e 1 532 alla fine del 1938.

3. Contributi sindacali obbligatori riscossi nell'anno 1938 (a)

Associazioni di datori di lavoro	Importo lordo	Importo netto devoluto alle Conf.e assoc. minori	Associazioni di lavoratori	Importo lordo	Importo netto devoluto alle Conf.e assoc. minori
Conf. degli agricoltori.....	76 111	54 800	Conf. dei lavoratori dell'agricoltura.....	65 570	55 144
degli industriali.....	117 537	92 800	" " " dell'industria.....	73 172	59 687
dei commercianti.....	48 446	35 193	" " " del commercio.....	23 838	17 164
delle aziende del credito e dell'assicurazione.....	10 514	8 308	" " " delle aziende del credito e dell'assicurazione.....	4 945	3 796
Totale....	252 608	191 101	Totale....	167 525	135 791
Ente Fascista della cooperazione....	11 262	(b) 8 109	Conf. dei professionisti e degli artisti.....	11 314	8 998
In complesso....	263 870	199 210	In complesso....	178 839	144 789
1937....	245 146	179 471	1937....	106 624	76 812
1936....	219 776	160 989	1936....	94 075	67 781
1935....	197 481	144 433	1935....	88 144	63 484

(a) Dati comunicati dal Ministero delle Corporazioni. — (b) A favore dell'Ente ed associazioni dipendenti.

4. Contratti collettivi di lavoro (a)

Contratti	Agricoltura		Industria		Commercio		Credito e Assicuraz.		Professionisti ed artisti		Totale	
	1938	1937	1938	1937	1938	1937	1938	1937	1938	1937	1938	1937
	Contratti collettivi di lavoro:											
nazionali e interprovinciali { depositati....	25	21	121	107	45	37	23	28	3	3	217	196
{ pubblicati....	21	27	114	133	39	35	18	38	3	3	195	236
provinciali { stipulati....	151	253	1 389	1 319	232	217	69	94	3	6	1 844	1 889
{ pubblicati....	78	116	955	726	115	131	69	104	2	6	1 219	1 083

(a) Il Ministero delle Corporazioni, da cui sono stati forniti i dati, raccoglie le notizie sui contratti nazionali ed interprovinciali depositati presso il Ministero stesso, ma non rileva quelle sui contratti stipulati. Per i contratti provinciali, invece, che non vengono depositati presso il Ministero delle Corporazioni, sono raccolte soltanto le notizie di mano in mano che essi vengono stipulati.

5. Associazioni sindacali della Libia

Numero delle Associazioni, degli associati e dei rappresentati al 31 dicembre di ciascun anno

Associazioni	Associazioni						Associati		Rappresentati	
	territoriali		di categoria		in totale		1938	1937	1938	1937
	1938	1937	1938	1937	1938	1937				
Datori di lavoro :										
Assoc. Fascista degli Industriali	1	1	13	12	14	13	1 036	818	3 055	2 914
Assoc. Fascista dei Commercianti	1	1	20	20	21	21	1 935	1 644	2 238	1 866
Assoc. Fascista degli Agricoltori	1	1	3	3	4	4	403	389	843	829
Totale...	3	3	38	35	39	38	3 374	2 851	6 136	5 609
Lavoratori :										
Assoc. Fascista dei Lavoratori dell'Industria.	1	1	14	12	15	13	5 639	4 019	11 048	8 162
Assoc. Fascista dei Lavoratori del Commercio	1	1	6	5	7	6	1 367	991	1 889	1 631
Assoc. Fascista dei Lavoratori dell'Agricoltura	1	1	3	3	4	4	3 778	3 011	7 473	4 091
Totale...	3	3	23	20	26	23	10 784	8 021	20 410	13 884
Esercenti attività autonome :										
Assoc. Fascista dei Professionisti ed Artisti ..	1	1	13	13	14	14	401	380	569	534
Assoc. Fascista degli Artigiani	1	1	12	12	13	13	1 453	1 168	1 939	1 799
Totale...	2	2	25	25	27	27	1 854	1 548	2 508	2 333
In complesso...	8	8	84	80	92	88	16 012	12 420	29 054	21 826

(a) Dati comunicati dal Ministero dell'Africa Italiana.

6. Vertenze individuali risolte (a)

a. Confederazione Fascista dei Lavoratori dell'agricoltura

Anno 1938

Federazioni nazionali	raccolte dalle Unioni	Vertenze individuali							
		trattate dalle Unioni			demandate alla Magistratura				
		in complesso	risolte		abbandonate e rimaste insolute	in complesso	risolte		abbandonate e rimaste insolute
con esito favorevole	con esito contrario		con esito favorevole	con esito contrario					
Impiegati di aziende agricole e forestali ..	7 828	4 525	474	39	4 012	3 303	134	9	3 160
Coloni e mezzadri	78 106	51 614	14 816	399	36 399	26 492	1 007	85	25 400
Salariati e braccianti	193 175	133 166	34 752	1 057	97 357	60 009	2 909	152	56 948
Maestranze specializzate	25 766	11 586	4 100	265	7 221	14 180	437	31	13 712
Totale...	304 875	200 891	54 142	1 760	144 989	103 984	4 487	277	99 220
1937...	103 081	87 470	57 842	1 606	28 022	15 611	3 841	216	11 554
1936...	88 230	75 507	51 348	1 527	22 632	12 723	3 246	206	9 271
1935...	103 656	91 276	58 717	2 254	29 305	12 380	4 068	162	8 152

(a) Notizie comunicate dalle singole Confederazioni. Per le controversie individuali e collettive di lavoro risolte dall'Autorità giudiziaria, vedasi anche il Cap. Giustizia.

b. Confederazione Fascista dei Lavoratori del commercio

Anno 1938

Federazioni	denunciate	Vertenze individuali (a)										
		concliate					non concliate					
		in totale		di cui superiori a L. 5000		senza liquidazione in danaro	in totale		di cui superiori a L. 5000		senza richiesta di danaro	Abbandonate
N.	Importo liquidato — Migl.lire	N.	Importo liquidato — Migl.lire	N.	Importo richiesto — Migl.lire		N.	Importo richiesto — Migl.lire				
Addetti alle case di deposito, vendita e spedizione	8 115	4 291	7 176	274	3 763	100	2 596	16 965	833	14 020	102	766
Lavoratori del commercio alimentare	12 034	7 110	4 498	97	1 003	275	3 754	12 969	774	9 166	180	1 338
Lavoratori del turismo e dell'ospitalità	10 358	5 780	2 782	39	337	186	3 286	8 671	423	5 182	119	1 078
Addetti agenzie e studi professionali	2 798	354	718	39	328	7	336	2 014	119	1 631	15	104
Portieri	2 137	1 093	1 260	29	220	37	811	2 538	167	1 652	66	242
Totale...	33 442	18 628	16 434	478	5 651	605	10 783	43 157	2 316	31 651	482	3 528
1937...	53 454	18 645	16 270	512	5 635	548	11 281	48 995	2 426	36 635	220	3 578
1936...	29 893	16 279	15 896	508	5 738	—	9 962	40 428	2 152	29 652	—	3 456
1935...	30 262	16 823	16 441	628	5 822	—	9 504	37 913	1 782	27 374	—	3 780

(a) Il totale delle vertenze concliate, non concliate ed abbandonate non concorda col numero delle vertenze denunciate poiché nel presente prospetto non sono riportati i dati relativi alle vertenze rimaste in corso di trattazione alla fine dell'anno.

(b) Compresa le vertenze senza liquidazione o richiesta in danaro.

6. Vertenze individuali risolte

c. Confederazione Fascista dei Lavoratori dell'industria

Anno 1938

Federazioni	Vertenze (a)										
	de-nunciate	instaurate	risolte in sede sindacale					risolte in sede legale			
			N. vertenze risolte in senso positivo	Somma recuperata — Migliaia di lire.	N. operai interessati al recupero	N. vertenze che hanno dato luogo a verb. negat.	N. vertenze abandon. per vari motivi	N. vertenze trasmesse all'ufficio legale (b)	N. vertenze risolte in senso positivo	Somma recuperata — Migliaia di lire	N. operai interessati al recupero
Abbigliamento	6 152	8 253	3 316	1 701	26 398	1 511	1 086	2 244	783	1 092	1 006
Acqua, gas, luce	832	1 240	373	822	2 963	126	235	281	45	190	344
Alimentazione	4 670	6 781	2 245	2 203	9 707	1 255	1 263	1 633	405	538	523
Legno ed Industrie Artistiche	5 444	7 777	2 803	1 566	11 057	1 163	1 266	2 115	447	274	960
Autisti	1 946	3 301	773	878	1 772	534	547	1 117	199	210	242
Autoferotranvieri	643	1 515	227	1 088	10 230	186	249	491	26	98	61
Carta e stampa	2 481	3 393	1 390	1 391	8 758	561	478	819	216	349	272
Chimici	2 920	4 145	1 472	1 438	17 859	673	711	956	183	458	759
Comunicazioni elettriche...	128	264	46	190	58	36	68	50	9	23	9
Edilizia	42 196	63 470	19 768	8 238	82 263	11 314	11 729	18 406	3 358	1 347	6 728
Estrattive	3 809	5 836	1 736	1 912	13 468	1 048	986	1 519	219	172	481
Gente dell'aria	7	9	7	55	128	—	2	—	—	—	—
Gente del mare	2 332	2 861	1 699	3 689	4 305	12	326	115	14	50	68
Metallurgici	13 025	17 617	7 315	6 067	89 957	2 250	2 810	3 621	927	831	1 134
Pesca	406	636	131	170	1 011	130	98	204	27	20	112
Portuari	27	20	6	11	400	—	2	4	1	—	206
Serv. ausil. traffico e trasporti vari	3 504	5 025	1 296	1 258	7 139	884	1 009	1 345	333	328	492
Spettacolo	1 350	2 309	587	440	2 634	336	410	783	178	146	223
Tessili	4 277	5 513	2 588	4 724	94 566	459	775	1 016	226	343	951
Vetro e ceramica	1 071	1 444	601	488	5 892	140	228	236	61	65	86
Totale..	97 220	141 409	48 379	38 329	390 565	22 618	24 278	36 955	7 657	6 534	14 657
1937 (c)	81 608	85 369	45 748	34 111	348 683	18 961	23 652	16 859	7 104	6 527	12 194
1936...	86 403	92 629	54 894	34 588	370 498	16 324	12 252	16 785	7 752	7 042	13 599
1935...	115 509	102 468	63 959	41 453	345 807	?	?	?	9 643	10 988	19 183

(a) Comprendono le vertenze individuali e plurime. — (b) Compresa fra il numero delle vertenze instaurate. — (c) Sono state rettificata alcune cifre.

d. Confederazione Fascista dei Lavoratori delle aziende del credito e dell'assicurazione

Anno 1938

Federazioni	Vertenze individuali							Abbandonate dalle parti	Rimaste in corso di trattazione
	trattate			risolte					
	sorte nell'anno precedente	sorte durante l'anno	in totale	con verbale di avvenuta conciliazione	con verbale di mancata conciliazione	in totale			
Aziende di Credito	56	201	257	103	60	163	65	29	
Aziende di Assicurazioni ...	66	172	238	111	29	140	64	34	
Servizi di Esazione	126	798	924	324	353	677	97	150	
Totale...	248	1 171	1 419	538	442	980	226	213	

e. Confederazione Fascista dei professionisti e degli artisti

Vertenze individuali risolte su parcelle

Sindacati	1938	1937	Sindacati	1938	1937	Sindacati	1938	1937
	Architetti	6		6	Infermiere diplomate..		18	10
Autori e scrittori	1	8	Ingegneri	111	223	Ragionieri	94	192
Avvocati e procuratori.	490	930	Insegnanti privati	15	17	Tecnici agricoli	22	43
Belle Arti	10	14	Levatrici	194	216	Veterinari	18	27
Chimici	12	23	Medici	224	318	Registi e scenotecnici.	2	4
Dottori commercialisti.	53	64	Musicisti	6	8	Attuari	—	—
Farmacisti	92	176	Notai	8	13			
Geometri	120	232	Patrocinatori legali	2	6			
Giornalisti	19	27	Periti commerciali	1	12	Totale...	1 553	2 263

7. Controversie collettive di lavoro trattate dal Ministero delle Corporazioni in sede conciliativa (a)

Categorie	Controversie collettive di lavoro											
	trattate			conciliate			non conciliate			abbandonate o rinviate		
	1937	1936	1935	1937	1936	1935	1937	1936	1935	1937	1936	1935
Agricoltura.....	9	9	5	5	5	3	1	2	—	3	2	2
Industria.....	167	161	126	115	83	87	30	17	5	22	61	34
Commercio.....	6	12	9	6	9	5	—	1	—	—	2	4
Credito e Assicurazione.....	2	1	1	1	—	—	1	1	—	—	—	1
Professionisti e Artisti.....	2	—	1	—	—	—	—	—	—	2	—	1
Totale...	186	183	142	127	97	95	32	21	5	27	65	2

(a) Dati comunicati dal Ministero delle Corporazioni.

8. Scuole Sindacali (a)

Sedi delle scuole	Anno scolastico 1937-38						Anno scolastico 1936-37				
	N. delle lezioni svolte	Iscritti			Promossi al II Corso	Diplomati	Iscritti			Promossi al II Corso	Diplomati
		I Corso	II Corso	Totale			I Corso	II Corso	Totale		
Bari.....	147	26	18	44	2	6	56	26	82	4	7
Cagliari.....	162	43	14	57	18	6	10	4	14	1	4
Catania.....	190	144	58	202	35	10	—	—	—	—	—
Ferrara.....	160	25	12	37	8	7	25	13	38	12	8
Firenze.....	200	163	139	302	23	33	127	151	278	32	36
Genova.....	166	70	34	104	18	13	25	22	47	9	11
Milano.....	200	71	29	100	20	15	26	43	69	8	23
Napoli.....	207	38	53	91	8	22	57	34	91	11	31
Palermo.....	203	32	66	98	5	29	36	62	98	9	36
Trieste.....	177	32	13	45	9	8	29	18	47	9	7
Urbino.....	135	23	15	38	8	5	16	14	30	5	8
Totale...	1 947	667	451	1 118	154	154	407	387	794	100	171

(a) Dati comunicati dal Ministero delle Corporazioni.

D. Occupazione operaia

1. Indici dell'occupazione operaia e delle ore di lavoro eseguite negli stabilimenti industriali (a)

Base: media 1929=100

Anni	Mesi												Media (b)
	Gennaio	Febbraio	Marzo	Aprile	Maggio	Giugno	Luglio	Agosto	Settembre	Ottobre	Novembre	Dicembre	
Indici dell'occupazione operaia													
1934.....	75,84	76,19	79,62	81,55	85,06	84,12	85,47	85,81	87,52	85,11	84,85	83,65	82,90
1935.....	83,18	84,36	90,19	92,69	95,79	97,69	98,25	99,17	100,99	97,81	95,84	91,46	93,95
1936.....	87,66	88,55	92,14	92,98	95,19	94,19	94,76	97,81	102,22	99,57	98,35	95,39	94,90
1937 (c).....	93,66	95,73	100,67	102,92	105,27	104,66	106,19	108,72	110,80	109,57	109,18	106,13	104,46
1938.....	101,97	105,83	111,75	112,37	113,77	113,56	111,92	112,50	115,25	112,32	109,87	107,28	110,70
Indici delle ore di lavoro eseguite negli stabilimenti industriali													
1934.....	69,14	69,75	76,91	73,97	82,61	80,69	82,94	79,38	84,28	84,57	79,34	70,11	77,81
1935.....	70,58	69,23	77,62	80,31	85,67	83,05	88,73	84,11	88,83	87,48	81,95	74,46	81,00
1936.....	73,78	74,02	79,25	78,08	82,75	79,83	84,62	79,34	89,85	87,11	82,53	80,83	81,00
1937.....	76,13	80,51	87,93	90,24	91,73	94,46	99,76	93,36	102,52	97,74	93,62	92,86	91,74
1938.....	85,68	89,95	100,40	95,98	96,42	97,71	98,85	93,77	103,25	97,99	94,50	91,20	95,48

(a) Calcolati dalla Confederazione Fascista degli Industriali. — (b) Media aritmetica. — (c) È stato rettificato l'indice per il mese di aprile.

2. Lavoranti nelle miniere e nelle ricerche (produttive e non produttive) (a)

Anno 1938

Natura della produzione	Lavoranti											
	addetti ai lavori all'interno			addetti ai lavori all'esterno						in complesso		
	M.			M.			F.			M.	F.	M. F.
	sotto i 15 anni	adulti	Totale	sotto i 15 anni	adulti	Totale	minorenni	adulte	Totale			
Minerali metalliferi												
Minerali di alluminio (bauxite).....	—	105	105	—	2 409	2 409	—	—	—	2 514	—	2 514
Id. di antimonio.....	—	275	275	1	103	104	23	48	71	379	71	450
Id. di ferro.....	52	1 901	1 953	6	3 095	3 101	42	64	106	5 054	106	5 160
Id. di ferro manganesefero.....	—	126	126	—	143	143	—	—	—	269	—	269
Id. di manganese.....	—	563	563	—	935	935	138	70	208	1 498	208	1 706
Id. di mercurio.....	—	1 250	1 250	—	232	232	—	—	—	1 482	—	1 482
Id. di oro.....	—	521	521	6	219	225	10	7	17	746	17	763
Id. di piombo, di zinco e misti solforosi	12	6 135	6 147	44	4 848	4 892	115	657	772	11 039	772	11 811
Id. di rame.....	1	482	483	—	310	310	5	6	11	793	11	804
Altri minerali metalliferi.....	—	1 076	1 076	6	956	962	56	85	141	2 038	141	2 179
Minerali non metalliferi												
Acido bórico e prodotti dei soffioni.....	—	—	—	—	614	614	—	20	20	614	20	634
Allumite.....	—	22	22	—	16	16	—	—	—	38	—	38
Amianto e roccia asbestifera.....	—	31	31	—	57	57	—	—	—	88	—	88
Anidride carbonica compressa.....	—	—	—	—	53	53	—	—	—	53	—	53
Baritina.....	—	147	147	4	189	193	16	60	76	340	76	416
Bitume greggio.....	—	61	61	—	65	65	—	—	—	126	—	126
Caolino e terre caoliniche.....	—	204	204	3	1 135	1 138	22	34	56	1 342	56	1 398
Combustibili fossili.....	14	945	14 945	77	7 821	7 898	111	325	436	22 843	436	23 279
Fluorina.....	—	87	87	—	59	59	2	13	15	146	15	161
Grafite.....	—	62	62	—	10	10	—	—	—	72	—	72
Magnesite.....	—	45	45	—	95	95	9	15	24	140	24	164
Marna da cemento.....	2	2 285	2 285	11	1 762	1 773	1	4	5	4 058	5	4 063
Petrolio e gas idrocarburi.....	—	11	11	—	1 631	1 631	—	—	—	1 642	—	1 642
Pirite di ferro anche cuprifera.....	—	3 636	3 636	4	1 772	1 776	7	80	87	5 412	87	5 499
Roccia asfaltica e bituminosa.....	—	360	360	7	1 848	1 855	—	3	3	2 215	3	2 218
Saigemma.....	—	430	430	1	598	599	2	98	100	1 029	100	1 129
Scisti litioiliciti.....	—	11	11	—	19	19	—	—	—	30	—	30
Solfo (minerale di).....	163	9 834	9 997	31	2 698	2 729	—	10	10	12 726	—	12 736
Talco e steatite.....	—	521	521	—	428	428	—	—	—	949	—	949
Altri minerali non metalliferi (b).....	—	132	132	7	893	900	10	61	71	1 032	71	1 103
Totale...		228 45 258 45 486		208 35 013 35 221	569 1 660 2 229 80 707	2 229 82 938						
1937	177	40 767	40 944	118	30 651	30 769	385	1 442	1 827	71 713	1 827	73 540
1936	158	31 579	31 737	132	22 773	22 905	544	1 076	1 620	54 642	1 620	56 262

(a) Notizie rilevate dal Ministero delle Corporazioni (Corpo Reale delle Miniere). — (b) Escluse le acque minerali. Vedasi la nota (b) del 1° prospetto alla pagina seguente.

3. Lavoranti nelle officine siderurgiche, metallurgiche e mineralurgiche (a)

Anno 1938

Natura della produzione	Lavoranti						In complesso
	M.			F.			
	sotto i 15 anni	adulti	Totale	minorenni	adulte	Totale	
Officine siderurgiche							
Acciaio di prima fabbricazione.....	26	21 552	21 578	1	106	107	21 685
Ferro di rimasto o di ricupero.....	2	2 163	2 165	—	—	—	2 165
Ghisa di prima fusione.....	—	3 915	3 915	1	16	17	3 932
Leghe varie per la siderurgia (b).....	1	1 265	1 266	—	1	1	1 267
Officine metallurgiche							
Alluminio in pani e lingotti.....	—	2 844	2 844	1	19	20	2 864
Magnesio metallico.....	—	153	153	—	—	—	153
Mercurio.....	—	361	361	—	—	—	361
Plombo.....	1	1 142	1 143	—	1	1	1 144
Rame.....	—	182	182	—	—	—	182
Stagno in pani.....	—	174	174	—	3	3	177
Zinco in pani.....	—	1 557	1 557	—	5	5	1 562
Altri prodotti metallurgici.....	—	248	248	—	4	4	252
Officine mineralurgiche							
Allumina anidra.....	1	1 468	1 469	—	8	8	1 477
Cemento.....	69	11 231	11 300	24	364	64	11 664
Combustibili fossili (distillazione e lavorazione).....	7	3 571	3 578	1	7	7	3 585
Petrolio e suoi derivati (distillazione, piroscissione e lavorazione).....	6	6 186	6 192	—	19	19	6 211
Roccia asfaltica (distillazione e lavorazione).....	3	542	545	—	—	—	545
Sale marino greggio.....	5	3 614	3 619	1	228	229	3 848
Solfo greggio in pani.....	147	2 871	3 018	8	19	27	3 045
Altri prodotti mineralurgici.....	1	984	985	3	45	48	1 033
Officine di macinazione di minerali e rocce							
Quarzo macinato.....	2	258	260	—	29	29	289
Talco macinato.....	6	256	262	13	24	37	299
Altri prodotti della macinazione di minerali e rocce.....	5	854	859	21	106	127	986
Totale ...		282 67 391 67 673		74 979 1 053 68 726			
1937	151	65 975	66 126	112	970	1 082	67 208
1936	240	55 575	55 815	92	600	692	56 507

(a) Notizie rilevate dal Ministero delle Corporazioni (Corpo Reale delle Miniere). — (b) Compreso il silicio e manganese metallico.

4. Lavoranti nelle cave (a)

Anno 1938

Natura della produzione	Lavoranti (b)						in complesso
	M.			F.			
	sotto i 15 anni	adulti	Totale	minorenni	adulte	Totale	
Marmi e pietre da taglio e in rottami per costruzioni edilizie e altri usi							
Alabastro	—	261	261	—	—	—	261
Ardesie	2	248	250	—	—	—	250
Arenaria	56	1 292	1 348	4	12	16	1 364
Basalto	11	116	127	1	2	3	130
Breccie e puddinghe	4	149	153	—	—	—	153
Calcarea	221	11 403	11 624	54	67	121	11 745
Calcescisti	4	42	46	1	2	3	49
Diorite	5	198	203	—	—	—	203
Gesso	12	887	899	6	5	11	910
Gnais	6	409	415	—	—	—	415
Granito	27	1 075	1 102	10	7	17	1 119
Lava	30	1 438	1 468	9	7	16	1 484
Marmo	77	10 099	10 176	17	36	53	10 229
Monzonite	—	12	12	—	—	—	12
Peperino	—	76	76	—	—	—	76
Porfido	5	995	1 000	—	—	—	1 000
Quarzo e quarzite	11	494	505	7	10	17	522
Serpentina	3	94	97	—	—	—	97
Slenite	1	30	31	—	—	—	31
Trachite	56	2 257	2 313	5	4	9	2 322
Travertino	3	1 019	1 022	—	—	—	1 022
Tufo calcareo	239	3 021	3 260	39	28	67	3 327
Tufo vulcanico	27	2 550	2 577	29	35	64	2 641
Materiali diversi per costruzioni e per usi industriali							
Argilla	85	6 389	6 474	42	79	121	6 595
Arena vulcanica	—	21	21	—	—	—	21
Blanchetto o argilla caolinare e bauxitica	—	23	23	—	—	—	23
Dolomite	—	139	139	—	—	—	139
Farina fossile e diatomite	—	106	106	7	32	39	145
Marmorino	—	49	49	—	2	2	51
Materiali refrattari diversi	9	374	383	2	2	4	387
Pietra ollare	—	3	3	—	—	—	3
Pietre da arrotare, da macine, coti	—	215	215	—	—	—	215
Pomice e lapillo pomiceo	4	543	547	10	—	10	557
Pozzolana	7	1 095	1 102	12	10	22	1 124
Sabbia, ghiaia, pietrisco	66	6 794	6 860	34	79	113	6 973
Sabbie silicee	3	965	968	6	25	31	999
Terre coloranti e da modellare	—	368	368	—	3	3	371
Totale ...		974	55 249	56 223	295	447	56 965
1937 ...		1 018	52 844	53 862	341	417	54 620
1936 ...		1 217	48 880	50 197	470	444	51 111

(a) Notizie rilevate dal Ministero delle Corporazioni (Corpo Reale delle Miniere). — (b) A partire dal 1937 gli operai addetti all'estrazione del feldspato, della mica, e delle terre da follone o smettiche figurano fra i lavoranti nelle miniere alla voce « altri minerali non metalliferi ».

5. Operai occupati nelle varie categorie d'industrie (a)

Industrie	Stabilimenti censiti	Media mensile degli operai occupati nell'anno		Industrie	Stabilimenti censiti	Media mensile degli operai occupati nell'anno	
		1938	1937			1938	1937
		Trattura seta (b)	676			28 951	31 098
Torcitura seta (b)	236	14 924	17 810	Officine materiale elettrico (d).....	192	47 543	42 359
Tessitura seta (c)	182	25 607	25 858	Officine meccaniche specializzate (d)	388	105 596	99 807
Industria rayon (b)	31	29 365	27 369	Officine meccaniche varie (d).....	1 600	160 635	152 382
Industria cotoniera (c)	1 043	201 047	189 530	Cantieri navali (d).....	38	30 134	29 074
Industria laniera (c)	500	88 509	87 487	Industria gomma (d).....	53	24 587	22 199
Industria lino e canapa (b)	212	24 766	23 583	Industria perfosfati (b).....	94	7 816	7 558
Industria jutiera (b)	44	14 372	13 608	Industria conciarla (c).....	268	12 206	12 593
Calzifici (d).....	208	24 443	23 330	Industria calzature (d).....	457	24 614	25 407
Maglifici (d).....	199	16 399	16 110	Industria della carta (d).....	222	30 923	28 982
Capplifici (c).....	94	8 876	9 020	Industria cementaria (b).....	130	17 093	15 609
Industria siderurgica (b)	82	73 037	71 261	Industria vetro (b).....	113	19 846	18 110
Fonderia 2ª fusione (d).....	298	25 436	25 324	Pastifici (c).....	635	18 128	18 659
Industria automobilistica (b).....	13	30 685	31 740	Totale...	8 142	1 135 376	1 091 859
Carrozzerie per automobili (b).....	74	11 101	10 148				

(a) Notizie rilevate dal Ministero delle Corporazioni. — (b) Tutti gli stabilimenti esistenti. — (c) Gli stabilimenti censiti occupano almeno 10 operai. — (d) Gli stabilimenti censiti occupano almeno 15 operai.

6. Occupazione operaia nei lavori di opere pubbliche nell'anno 1938 (a)

Mesi	N. giorni feriali	Lavori eseguiti											
		a cura dello Stato e dei suoi concessionari (b)				a cura di Enti parast., di Enti locali, ecc.						In complesso	
		in totale		di cui per Bonifica Integrale		sovvenzionati o sussidiati dallo Stato (c)		non sovvenzionati né sussidiati dallo Stato (d)					
		Giornate-operaio	N. medio giornal. operai occupati (e)	Giornate-operaio	N. medio giornal. operai occupati (e)	Giornate-operaio	N. medio giornal. operai occupati (e)	Giornate-operaio	N. medio giornal. operai occupati (e)	Giornate-operaio	N. medio giornal. operai occupati (e)	Giornate-operaio	N. medio giornal. operai occupati (e)
Gennaio.....	24,0	2 935 690	124 820	346 967	14 457	243 349	10 140	700 607	29 192	3 939 646	164 152		
Febbraio.....	23,0	3 302 140	143 572	408 527	17 762	307 912	13 387	789 863	34 342	4 399 915	191 301		
Marzo.....	25,5	4 052 375	158 917	607 743	23 833	476 517	18 687	911 839	35 758	5 440 731	213 362		
Aprile.....	24,0	4 029 375	167 891	605 748	25 240	451 956	18 831	997 381	41 558	5 478 712	228 280		
Maggio.....	24,5	4 126 410	168 425	594 028	24 246	484 031	19 756	856 885	34 975	5 467 326	223 156		
Giugno.....	24,0	4 631 039	192 960	674 070	28 086	524 343	21 848	886 284	36 928	6 041 666	251 736		
Luglio.....	26,0	4 673 969	179 768	571 602	21 985	580 774	22 337	1 031 876	39 688	6 286 619	241 793		
Agosto.....	26,0	4 782 810	183 954	585 095	22 504	565 136	21 736	1 056 807	40 647	6 404 753	246 337		
Settembre.....	26,0	4 735 280	182 126	548 244	21 086	618 780	23 799	1 080 001	41 539	6 434 061	247 464		
Ottobre.....	25,0	4 588 943	183 558	597 133	23 885	624 679	24 987	1 022 269	40 891	6 235 891	249 436		
Novembre.....	24,0	4 206 936	175 289	538 951	22 456	545 533	22 730	922 384	38 433	5 674 853	236 452		
Dicembre.....	25,5	3 891 208	152 596	459 092	18 004	427 774	16 776	979 156	38 398	5 298 138	207 770		
totale . . .	297,5	50 016 175	168 122	6 537 200	21 974	5 850 784	19 686	11 235 352	37 766	67 102 311	225 554		
1937...	297,5	54 965 856	184 759	9 248 865	31 089	5 586 786	18 779	10 852 964	36 481	71 405 606	240 019		
1936...	298,5	56 591 211	186 235	10 240 928	34 308	5 535 945	18 546	11 106 716	37 208	72 233 872	241 989		
1935...	301,0	60 200 128	200 000	16 007 380	53 181	7 270 524	24 155	11 379 287	37 805	78 849 939	261 960		

(a) Dati rilevati dall'Istituto Centrale di Statistica. — (b) I dati si riferiscono a lavori pubblici di competenza del Ministero dei LL. PP., dell'A.A.S.S., del Sottosegretariato per la Bonifica Integrale e delle altre amministrazioni dello Stato, eseguiti a loro cura diretta, o a cura di loro concessionari. — (c) I dati si riferiscono a lavori pubblici di conto di Enti Parastatali, di Enti locali e di Società private sovvenzionati o sussidiati sul Bilancio del Ministero dei LL. PP., compresi gli impianti idroelettrici, i lavori di Enti per costruzioni di case economiche sovvenzionati, i lavori del Consorzio Autonomo per il porto di Genova, dell'Ente Edificio di Reggio di Calabria, dell'Ente Autonomo per l'Acquedotto Pugliese, le opere di costruzione di ferrovie concesse all'industria privata e sovvenzionate dallo Stato ed i lavori che si eseguono dai Consorzi Universitari. — (d) I dati si riferiscono a lavori pubblici, non sovvenzionati né sussidiati dallo Stato, eseguiti dalle Amministrazioni Comunali e Provinciali dei Comuni con popolazione superiore ai 100 000 abitanti, dalla G.I.L., da Società private concessionarie di opere di derivazione di acque pubbliche e da Istituti ed Enti Autonomi per costruzioni di case popolari. — (e) Il numero medio giornaliero degli operai occupati è dato dal quoziente della divisione del numero delle giornate-operaio per il numero dei giorni feriali.

E. Migrazioni per ragioni di lavoro (a)

1. Migrazioni nel Regno nell'anno 1937

a. Emigrati per lavori agricoli e per lavori industriali nei singoli mesi

Mesi	Emigrati								
	per lavori agricoli			per lavori industriali			in complesso		
	M	F	M F	M	F	M F	M	F	M F
Gennaio.....	2 266	262	2 528	4 041	514	4 555	6 307	776	7 083
Febbraio.....	1 818	283	2 101	2 857	316	3 173	4 675	599	5 274
Marzo.....	1 701	519	2 220	3 320	273	3 593	5 021	792	5 813
Aprile.....	2 183	579	2 762	4 258	730	4 988	6 441	1 309	7 750
Maggio.....	17 529	14 301	31 830	5 323	416	5 739	22 852	14 717	37 569
Giugno.....	134 874	53 354	190 228	6 766	1 184	7 950	141 640	56 538	198 178
Luglio.....	53 535	5 903	59 438	6 633	704	7 337	60 168	6 607	66 775
Agosto.....	700	430	1 130	4 949	382	5 331	5 649	812	6 461
Settembre.....	13 250	6 549	19 799	4 297	646	4 943	17 547	7 195	24 742
Ottobre.....	5 455	2 768	8 223	4 205	508	4 713	9 660	3 276	12 936
Novembre.....	15 223	2 908	18 131	4 821	636	5 457	20 044	3 544	23 588
Dicembre.....	3 979	941	4 920	2 415	830	3 245	6 394	1 771	8 165
Totale...	252 518	90 797	343 310	53 885	7 139	61 024	306 398	97 936	404 334
1936...	200 908	90 923	291 831	47 413	4 248	51 661	248 321	95 171	343 492
1935...	158 085	81 797	239 882	47 892	6 001	53 893	205 977	87 798	293 775
1934...	146 328	78 061	224 389	43 376	4 415	47 791	189 704	82 476	272 180

(a) Notizie rilevate dal Commissariato per le Migrazioni e la colonizzazione.

1. Migrazioni nel Regno nell'anno 1937

b. Emigrati ed Immigrati nei singoli Compartimenti

Compartimenti	Emigrati						Immigrati					
	per lavori agricoli		per lavori industriali		in complesso		per lavori agricoli		per lavori industriali		in complesso	
	M. F.	di cui M.	M. F.	di cui M.	M. F.	di cui M.	M. F.	di cui M.	M. F.	di cui M.	M. F.	di cui M.
Piemonte.....	28 324	18 077	3 366	2 912	31 690	20 989	69 236	26 954	10 544	9 197	79 780	36 151
Liguria.....	790	328	1 698	1 353	2 488	1 681	397	3 50	2 690	2 197	3 087	2 547
Lombardia.....	38 804	19 128	11 653	10 386	50 457	29 514	41 655	17 623	8 479	6 768	50 134	24 391
Venezia Tridentina.....	112	103	2 762	1 880	2 874	1 983	426	289	5 666	5 335	6 092	5 624
Veneto.....	15 641	6 651	14 826	13 439	30 467	20 090	4 587	3 443	6 033	5 522	10 620	8 965
Venezia Giulia e Zara.....	296	224	825	728	1 121	952	866	661	2 800	2 645	3 666	3 306
Emilia.....	46 850	15 689	3 271	2 992	50 121	18 681	10 417	9 012	1 380	1 50	11 797	10 162
Toscana.....	7 433	6 689	4 979	4 264	12 412	10 953	5 328	4 782	3 001	2 697	8 329	7 479
Marche.....	12 466	8 270	752	736	13 218	9 006	9 006	4 944	148	131	9 229	5 075
Umbria.....	6 782	6 254	695	675	7 477	6 929	8 232	7 652	655	645	8 887	8 297
Lazio.....	19 168	17 040	1 561	1 498	20 729	18 538	24 416	20 766	3 852	3 446	28 268	24 212
Abruzzi e Molise.....	20 393	19 251	1 752	1 598	22 145	20 849	24 602	23 767	653	567	25 255	24 334
Campania.....	21 546	18 160	1 335	1 241	22 881	19 401	17 572	14 204	899	795	18 471	14 999
Puglie.....	51 941	49 015	684	668	52 625	49 683	28 094	26 150	903	834	28 997	26 984
Lucania.....	10 781	10 206	182	172	10 963	10 378	34 728	33 030	280	277	35 008	33 307
Calabria.....	15 729	13 129	2 029	1 918	17 758	15 047	16 550	13 722	2 009	1 734	18 559	15 456
Sicilia.....	36 461	34 850	7 236	6 030	43 697	40 880	36 182	34 746	8 029	6 978	44 211	41 724
Sardegna.....	9 793	9 449	1 418	1 395	11 211	10 844	10 941	10 418	3 003	2 967	13 944	13 385
Regno...	343 310	252 513	61 024	53 885	404 334	306 398	343 310	252 513	61 024	53 885	404 334	306 398

c. Emigrati ripartiti secondo la specie dei lavori

Specie dei lavori	Emigrati			Specie dei lavori	Emigrati						
	M.	F.	M. F.		M.	F.	M. F.				
Lavori agricoli											
Lavori alle viti.....	980	1 100	2 080	Lavori alle piante industriali.....	796	187	9 83				
Id. agli olivi.....	5 804	1 664	7 468	Id. ai boschi.....	8 963	511	9 474				
Id. agli agrumi.....	674	504	1 178	Allevamento bestiame da lavoro ed altri animali da reddito.....	820	52	872				
Id. al grano.....	194 238	20 178	214 416	Più lavori agricoli consecutivi.....	6 104	1 223	7 327				
Id. ai cereali minori.....	105	35	140	Altri lavori agricoli.....	814	79	893				
Id. al riso.....	20 546	61 450	81 996	Colonizz. interna e contratti agrari.....	5 291	2 424	7 715				
Id. ai foraggi.....	2 473	73	2 546	Lavori agricoli non specificati.....	4 346	761	5 107				
Id. agli orti, giardini e vivai.....	252	309	561	Totale...	252 513	90 797	343 310				
Id. alle piante da frutto.....	307	247	554	Lavori industriali							
Pesca.....	921	38	959	Preparazione e lavoraz. dei minerali.....	1 418	144	1 562				
Miniere, cave, saline marittime e acque minerali.....	4 435	76	4 511	Costruzioni edilizie.....	16 451	169	16 620				
Industria della paglia, del legno e affini.....	498	15	513	Id. stradali.....	12 866	36	12 902				
Industrie che lavorano cereali e utilizzano frutta, verdura e semi.....	714	1 053	1 767	Bonifiche e costruzioni idrauliche.....	1 332	1	1 333				
Industrie che utilizzano prodotti e spoglie animali.....	121	52	173	Industrie tessili, tessuti speciali, vestiario, arredamento domestico, nettezza e acconciatura della persona.....	556	1 897	2 453				
Industria della carta.....	8	—	8	Industrie chimiche e poligrafiche.....	59	11	70				
Industrie che utilizz. materiali diversi	933	388	1 321	Industrie non specificate.....	3 301	206	3 507				
Produzione e lavorazione metalli.....	234	36	270	Trasporti terrestri, marittimi ed aerei, comunicazioni.....	318	3	321				
Industrie meccaniche in genere e lavorazione metalli preziosi.....	2 800	102	2 902	Commercio.....	6 920	2 912	9 832				
				Totale...	53 885	7 139	61 024				

2. Movimento migratorio operaio verso l'Africa Orientale Italiana nell'anno 1938 (a)

Compartimenti di provenienza	Situazione alla fine di											
	Gennaio	Febbraio	Marzo	Aprile	Maggio	Giugno	Luglio	Agosto	Settembre	Ottobre	Novembre	Dicembre
Piemonte.....	6 076	6 097	6 116	6 126	6 143	6 154	6 171	6 189	6 220	6 237	6 261	6 271
Liguria.....	3 932	3 943	3 948	3 961	3 984	3 989	3 996	4 002	4 009	4 022	4 034	4 042
Lombardia.....	20 204	20 315	20 337	20 389	20 418	20 456	20 489	20 533	20 574	20 610	20 632	20 660
Venezia Tridentina.....	1 432	1 434	1 438	1 440	1 441	1 442	1 447	1 451	1 452	1 454	1 454	1 459
Veneto.....	40 301	40 365	40 446	40 479	40 505	40 527	40 561	40 594	40 636	40 674	40 712	40 759
Venezia Giulia e Zara.....	4 237	4 237	4 284	4 291	4 299	4 305	4 307	4 308	4 311	4 324	4 326	4 328
Emilia.....	30 935	30 995	31 168	31 238	31 261	31 285	31 314	31 335	31 383	31 416	31 452	31 553
Toscana.....	8 843	8 871	9 574	9 603	9 643	9 672	9 697	9 711	9 735	9 761	9 790	9 813
Marche.....	4 465	4 477	4 482	4 500	4 508	4 521	4 526	4 529	4 539	4 545	4 553	4 555
Umbria.....	1 005	1 006	1 009	1 011	1 017	1 020	1 020	1 021	1 021	1 022	1 029	1 031
Lazio.....	8 032	8 092	8 182	8 249	8 286	8 330	8 365	8 399	8 428	8 456	8 488	8 512
Abruzzi e Molise.....	4 668	4 753	5 001	5 028	5 061	5 068	5 083	5 098	5 107	5 124	5 140	5 147
Campania.....	12 411	12 433	12 987	13 084	13 103	13 117	13 139	13 176	13 205	13 225	13 258	13 279
Puglie.....	10 347	10 367	10 906	10 912	10 935	10 942	10 964	10 975	10 987	10 997	11 022	11 029
Lucania.....	1 343	1 345	1 345	1 347	1 351	1 354	1 356	1 363	1 366	1 372	1 383	1 383
Calabria.....	8 453	8 471	8 547	8 574	8 627	8 641	8 649	8 661	8 686	8 713	8 736	8 748
Sicilia.....	24 403	24 451	24 580	24 880	24 948	24 995	25 029	25 077	25 153	25 190	25 239	25 271
Sardegna.....	1 500	1 500	1 505	1 507	1 511	1 519	1 526	1 530	1 532	1 536	1 541	1 542
Regno...	192 587	193 152	198 025	196 619	197 041	197 337	197 639	197 932	198 344	198 678	199 050	199 382

(a) Dati comunicati dal Commissariato per le Migrazioni e la colonizzazione.

X. MERCATO MONETARIO E CREDITO

A. Notizie retrospettive dal 1871 in poi

Anni	Circolazione (al 31 dicembre)				Portafoglio e anticipazioni degli Istituti di emissione (al 31 dicembre)	Stanze di compensazione (b)	Depositi nelle Casse di Risparmio (al 31 dicembre)	
	bancaria	di Stato	in complesso				ordinarie (c)	postali (d)
			cifre assolute	media per abitante (a)				
Milioni di lire				Lire	Milioni di lire			
1871.....	578	629	1 207	45,0	433	—	—	—
1876.....	646	940	1 586	57,4	421	—	553	2
1881.....	736	940	1 676	58,9	517	—	715	67
1886.....	1 032	447	1 479	50,1	803	—	1 033	220
1891.....	1 122	342	1 464	47,9	767	13 423	1 177	334
92.....	1 138	341	1 479	48,1	709	14 061	1 215	365
93.....	1 122	352	1 574	50,8	743	17 971	1 258	400
94.....	1 129	492	1 621	52,0	377	15 650	1 307	424
95.....	1 086	510	1 596	50,8	333	15 379	1 344	462
1896.....	1 069	510	1 579	50,0	368	21 993	1 347	479
97.....	1 086	576	1 662	52,2	369	19 856	1 361	537
98.....	1 122	563	1 685	52,6	454	22 733	1 382	570
99.....	1 180	494	1 674	51,9	538	35 938	1 431	629
900.....	1 139	463	1 602	49,4	529	26 470	1 467	682
1901.....	1 154	451	1 605	49,2	538	24 491	1 505	720
02.....	1 176	448	1 624	49,5	568	32 795	1 572	783
03.....	1 236	446	1 682	51,1	556	37 565	1 630	869
04.....	1 277	445	1 722	52,0	589	31 966	1 718	983
05.....	1 407	442	1 849	55,6	690	44 715	1 811	1 068
1906.....	1 605	439	2 044	61,2	706	50 397	1 898	1 211
07.....	1 852	437	2 289	68,1	863	51 515	2 041	1 418
08.....	1 862	436	2 298	67,7	791	39 722	2 165	1 506
09.....	1 932	433	2 365	69,1	881	44 630	2 305	1 585
10.....	2 027	442	2 469	71,5	1 011	58 064	2 397	1 773
1911.....	2 194	485	2 679	76,9	1 048	61 312	2 463	1 872
12.....	2 212	499	2 711	76,9	973	68 254	2 492	1 948
13.....	2 284	499	2 783	78,2	998	65 622	2 595	2 091
14.....	2 936	657	3 593	99,5	1 355	52 917	2 546	2 021
15.....	3 968	1 082	5 050	137,7	1 004	47 982	2 561	1 990
1916.....	5 013	1 317	6 330	172,2	1 287	61 867	2 975	2 193
17.....	8 425	1 748	10 173	273,2	1 766	165 181	3 430	2 708
18.....	11 750	2 124	13 874	385,5	2 621	200 561	4 428	3 478
19.....	16 282	2 270	18 552	479,2	3 700	298 953	5 454	5 189
20.....	19 732	2 268	22 000	562,3	7 156	577 750	6 234	6 980
1921.....	19 209	2 267	21 476	564,8	10 088	690 830	7 428	8 148
22.....	18 012	2 267	20 279	523,5	9 340	601 842	8 530	8 720
23.....	17 246	2 428	19 674	509,2	8 144	845 096	10 211	9 078
24.....	18 114	2 400	20 514	527,0	8 324	938 959	11 925	9 912
25.....	19 350	2 100	21 450	545,8	10 478	1 194 132	12 784	10 619
1926.....	18 340	1 793	20 133	508,1	10 700	1 297 535	12 954	10 633
27.....	17 992	783	18 775	469,4	6 848	768 107	13 766	10 139
28.....	17 295	161	17 456	432,2	6 642	780 508	15 685	10 819
29.....	16 774	80	16 854	414,1	6 972	741 144	16 459	11 774
30.....	15 680	—	15 680	381,8	6 234	664 445	17 372	13 032
1931.....	14 295	—	14 295	345,2	7 205	607 928	18 181	14 675
32.....	13 672	—	13 672	327,4	8 427	479 352	18 743	17 016
33.....	13 243	—	13 243	314,6	5 831	455 718	19 524	19 403
34.....	13 145	—	13 145	309,6	7 546	516 552	19 617	20 427
35.....	16 297	—	16 297	380,7	9 790	504 297	18 637	19 958
1936.....	16 525	—	16 525	382,3	10 574	487 633	18 803	22 309
37.....	17 468	—	17 468	409,8	12 760	595 397	19 064 (e)	25 520
38.....	18 955	—	18 955	431,0	15 098	645 622	18 349 (f)	29 236

(a) In base alla popolazione presente calcolata alla fine di ciascun anno. Per gli anni 1936 e 1937 in base alla popolazione residente calcolata alla fine dell'anno. — (b) Ammontare delle partite da liquidare di debito e di credito. — (c) Depositi a risparmio, in conto corrente e su buoni fruttiferi. Dall'anno 1923 i dati relativi alle Casse di Risparmio ordinarie si riferiscono al Regno entro gli attuali confini. A partire dal 1934 sono compresi i dati della Cassa di Risparmio della Libia. — (d) Dall'anno 1924 i dati relativi alle Casse di Risparmio postali si riferiscono al Regno entro gli attuali confini. — (e) Cifra rettificata. — (f) Cifra provvisoria.

B. Istituto di emissione

1. Partite attive e passive della Banca d'Italia al 31 dicembre di ciascun anno

Principali partite attive	1938	1937	1936	Principali partite passive	1938	1937	1936
	Migliaia di lire				Migliaia di lire		
Oro in cassa.....	3 674 018	3 995 944	3 958 821	Circolazione dei biglietti.....	18 955 451	17 468 067	18 525 124
Altre valute auree.....	152 000	32 378	82 780	Vaglia cambiari e assegni.....	905 214	749 509	725 884
<i>Totale della riserva...</i>	<i>3 826 018</i>	<i>4 028 322</i>	<i>4 021 601</i>	Depositi in c/c fruttifero.....	815 951	715 284	705 843
Oro depositato all'estero dovuto dallo Stato.....	1 772 798	1 772 798	1 772 798	<i>Totale dei debiti a vista...</i>	<i>20 676 596</i>	<i>18 932 860</i>	<i>17 956 651</i>
Cassa.....	467 450	631 142	767 518	Capitale.....	300 000	300 000	300 000
Portafoglio su Piazze Italiane	3 703 637	2 544 180	1 266 658	Fondo di riserva ordinario.....	79 123	44 504	14 101
Anticipazioni.....	3 686 568	4 507 983	1 599 293	Riserva straordinaria.....	36 379	14 632	—
Titoli.....	769 301	775 094	1 533 270	Conti correnti vincolati.....	339 749	368 545	529 198
Conti correnti attivi nel Regno	132 235	98 040	56 788	Conto corr. del R. Tesoro.....	849 831	638 625	7 983
Istituto per la Ricostr. Ind.	4 708 097	4 708 097	4 708 097	Cassa autonoma d'ammortamento del debito pubblico			
Anticipaz. tempor. al R. Tesoro	1 000 000	1 000 000	1 000 000	interno - c/o/.....	4 037	3 924	12 973
Anticipaz. straord. al R. Tesoro	2 000 000	—	2 000 000	Partite varie.....	1 181 098	1 050 099	1 532 292
su Buoni del Tesoro ordinari	1 397 236	1 246 583	1 546 445	Uttili netti dell'esercizio.....	131 410	98 770	71 245
Partite varie.....	134 883	139 720	151 975	<i>In complesso...</i>	<i>23 598 223</i>	<i>21 451 959</i>	<i>20 424 443</i>
Altre attività.....							
<i>In complesso...</i>	<i>23 598 223</i>	<i>21 451 959</i>	<i>20 424 443</i>				

2. Ammontare degli sconti e delle anticipazioni fatti dalla Banca d'Italia nell'anno 1938

Mesi	Sconti	Anticipazioni	Compartimenti	Sconti	Anticipazioni
	Migliaia di lire			Migliaia di lire	
Gennaio.....	500 397	2 590 765	Piemonte.....	1 227 081	2 427 673
Febbraio.....	799 247	3 330 830	Liguria.....	1 005 653	2 271 072
Marzo.....	1 325 023	3 179 908	Lombardia.....	3 560 136	9 013 579
Aprile.....	1 201 792	3 411 559	Venezia Tridentina.....	137 085	177 125
Maggio.....	773 210	2 248 567	Veneto.....	1 400 185	2 205 542
Giugno.....	790 600	3 435 014	Venezia Giulia e Zara.....	311 323	1 067 617
Luglio.....	1 576 289	2 525 373	Emilia.....	1 540 678	1 944 138
Agosto.....	1 567 532	3 071 731	Toscana.....	386 488	1 898 993
Settembre.....	1 492 756	3 809 266	Marche.....	594 766	685 896
Ottobre.....	625 901	2 729 068	Umbria.....	234 035	212 903
Novembre.....	1 412 228	2 431 905	Lazio.....	1 236 785	9 057 721
Dicembre.....	1 831 103	3 877 574	Abruzzi e Molise.....	194 301	238 238
<i>Totale...</i>	<i>13 896 078</i>	<i>36 641 560</i>	Campania.....	287 014	1 757 098
1937.....	7 801 087	33 320 554	Puglie.....	440 322	690 815
1936.....	11 758 762	20 758 885	Lucania.....	26 454	45 621
1935.....	14 176 260	24 825 358	Calabria.....	100 314	307 775
1934.....	13 049 885	20 409 491	Sicilia.....	405 888	1 621 091
			Sardegna.....	433 243	365 029
			Libia.....	180 845	163 793
			<i>Totale...</i>	<i>13 702 596</i>	<i>36 151 719</i>
			Colonie e Amministrazione Centrale.....	193 482	489 841
			<i>In complesso...</i>	<i>13 896 078</i>	<i>36 641 560</i>

3. Cassa speciale per i biglietti della Banca d'Italia al 31 dicembre 1938

Biglietti	Ammontare in lire dei biglietti giacenti in Cassa				
	da lire 1000	da lire 500	da lire 100	da lire 50	in totale
Biglietti atti alla circolazione.....	4 950 000 000	885 000 000	970 000 000	2 424 500 000	9 229 500 000
Biglietti ritirati dalla circolazione perchè logori o danneggiati.....	1 501 006 000	1 096 997 500	334 284 800	542 258 100	3 474 546 400
<i>Totale...</i>	<i>6 451 006 000</i>	<i>1 981 997 500</i>	<i>1 304 284 800</i>	<i>2 966 758 100</i>	<i>12 704 046 400</i>
Biglietti di serie speciale circolabili soltanto nell'Africa Orientale Ital. atti alla circolazione.....	—	50 000 000	52 000 000	47 000 000	149 000 000

4. Variazioni del saggio normale dello sconto e dell'interesse per le anticipazioni

Data delle variazioni	Saggio di sconto per gli effetti su Piazze italiane %	Saggio di interesse sulle anticipazioni %	Data delle variazioni	Saggio di sconto per gli effetti su Piazze italiane %	Saggio di interesse sulle anticipazioni %
In vigore al 9 gennaio 1933.....	4	5	25 marzo 1935.....	3 ½	3 ½
4 settembre 1933.....	3 ½	4	12 agosto 1935.....	4 ½	4 ½
11 dicembre 1933.....	3	3 ½	9 settembre 1935.....	5	5
26 novembre 1934.....	4	4 ½	18 maggio 1936.....	4 ½	4 ½

C. Banche

1. Aziende bancarie (a)

Aziende bancarie — Compartimenti	Sedi centrali				Istituzioni bancarie (b)			
	1937	1935	1933	1931	1937	1935	1933	1931
Aziende bancarie distinte per gruppi								
Banca d'Italia.....	1	1	1	1	134	130	133	132
Istituti di Credito di Diritto Pubblico (e)	5	5	5	3	958	455	437	272
Enti parastatali.....	11	9	9	8	11	19	30	19
Banche di interesse nazionale.....	196	223	253	316	2 433	2 851	2 966	3 633
Banche cooperative.....	357	381	436	465	505	734	803	1 059
Casse di Risparmio.....	93	97	98	101	1 481	1 395	1 354	1 411
Casse Rurali (d).....	224	223	244	284	—	—	—	—
Monti di Pegni.....	32	30	31	15	2	64	56	49
Istituti di Credito Agrario.....	11	11	11	11	29	34	34	48
Istituti di Credito Fondiario.....	13	13	13	13	1	18	19	19
Istituto di Credito Edilizio (e).....	1	1	1	1	—	—	—	—
Istituto di Credito Cinematografico (f).....	1	—	—	—	—	—	—	—
Istituto di Credito Minerario (g).....	1	1	1	1	—	—	—	—
Società finanziarie (h).....	50	51	78	76	6	6	7	7
Banche private e Banchieri.....	155	199	224	249	46	43	64	90
Banche estere.....	—	—	—	—	7	11	12	13
Totale...	1 151	1 245	1 405	1 544	5 634	5 760	5 915	6 752
Aziende bancarie ripartite per Compartimenti								
Piemonte.....	63	71	78	96	655	660	676	726
Liguria.....	32	38	47	54	205	211	217	223
Lombardia.....	143	162	178	201	1 060	1 064	1 077	1 362
Venezia Tridentina.....	70	60	60	59	50	41	66	95
Veneto.....	85	79	92	98	527	552	580	643
Venezia Giulia e Zara.....	52	63	79	63	85	82	84	79
Emilia.....	88	84	91	106	550	553	545	728
Toscana.....	58	64	76	89	709	710	695	744
Marche.....	54	59	61	64	260	260	261	253
Umbria.....	21	21	23	25	123	117	115	122
Lazio.....	109	115	136	149	368	363	370	386
Abruzzi e Molise.....	23	23	32	38	201	268	329	371
Campania.....	92	114	128	144	245	279	310	313
Puglie.....	71	78	84	79	154	165	170	173
Lucania.....	16	19	19	16	46	50	51	52
Calabria.....	48	58	76	99	103	110	99	192
Sicilia.....	116	125	132	153	250	229	223	242
Sardegna.....	10	12	13	11	43	46	47	48
Regno...	1 151	1 245	1 405	1 544	5 634	5 760	5 915	6 752

(a) I dati sono stati desunti dall'« Annuario delle Banche e Banchieri in Italia » edito a cura dell'Associazione tecnica bancaria italiana. La distribuzione è riferita per gli anni 1931, 1935 e 1937 alla data del 30 giugno e per l'anno 1933 alla data del 31 agosto. — (b) Per istituzioni bancarie si intendono le filiali, le agenzie, le succursali, i recapiti, le sezioni, ecc. dipendenti dalle Direzioni centrali (escluse le sedi centrali). — (c) Tra le sedi centrali degli Istituti di Credito di Diritto Pubblico è anche compresa quella del Monte dei Paschi di Siena sebbene fino al 1935 detto organismo bancario non poteva essere annoverato fra gli Istituti della specie. — (d) Le Casse rurali ed assimilate considerate sono soltanto quelle che hanno dichiarato di effettuare il servizio di incasso cambiali per conto terzi. Il numero complessivo delle Casse rurali del Regno è di circa 1500. — (e) E precisamente l'Istituto Nazionale di Credito Edilizio avente sede in Roma. — (f) E precisamente la Sezione autonoma per il Credito Cinematografico della Banca Nazionale del Lavoro. — (g) E precisamente la Sezione di Credito minerario del Banco di Sicilia. — (h) Sono precisamente quelle che effettuano finanziamenti di diversa natura e compiono anche operazioni bancarie ad eccezioni della raccolta dei depositi.

2. Aziende bancarie nei Comuni capoluoghi di Provincia (a)

Compartimenti	Aziende bancarie (b)							
	in		di cui nei		in		di cui nei	
	complesso	Comuni capoluoghi di prov.	complesso	Comuni capoluoghi di prov.	complesso	Comuni capoluoghi di prov.	complesso	Comuni capoluoghi di prov.
1937		1935		1933		1931		
Piemonte.....	718	132	731	137	754	133	822	133
Liguria.....	237	128	249	136	264	147	277	152
Lombardia.....	1 203	306	1 226	311	1 255	327	1 563	333
Venezia Tridentina.....	120	20	101	23	126	25	154	23
Veneto.....	612	118	631	114	672	117	741	113
Venezia Giulia e Zara.....	137	69	145	71	163	78	142	68
Emilia.....	638	117	637	117	636	120	834	129
Toscana.....	767	143	774	154	771	152	833	164
Marche.....	314	40	319	43	322	43	317	41
Umbria.....	144	26	138	25	138	25	147	25
Lazio.....	477	217	478	209	506	216	535	228
Abruzzi e Molise.....	224	33	291	35	361	40	409	42
Campania.....	337	109	393	112	438	114	457	105
Puglie.....	225	42	243	50	254	51	252	52
Lucania.....	62	9	69	10	70	10	68	10
Calabria.....	151	34	168	36	175	39	291	53
Sicilia.....	366	120	354	122	355	123	395	128
Sardegna.....	53	21	58	25	60	26	59	26
Regno...	6 785	1 684	7 005	1 730	7 320	1 786	8 296	1 825

(a) Vedasi nota (a) del prospetto precedente. — (b) Sedi centrali e istituzioni bancarie (v. nota (b) del prospetto precedente).

3. Comuni bancabili ripartiti per Compartimenti (a)

Compartimenti	1937				1935	1933	1931
	Comuni bancabili N.	Popolazione residente al 21 aprile 1936	%				
			dei Comuni (b)	della popolazione (b)			
Piemonte.....	323	2 424 145	30,24	69,14	322	328	341
Liguria.....	62	1 185 343	28,31	80,81	63	62	61
Lombardia.....	489	4 219 288	35,08	72,29	501	505	564
Venezia Tridentina.....	76	396 588	34,70	59,28	65	69	76
Veneto.....	277	2 696 438	37,23	62,89	285	303	336
Venezia Giulia e Zara.....	44	728 084	34,11	74,50	47	51	48
Emilia.....	254	2 979 481	75,37	89,24	250	247	278
Toscana.....	242	2 867 546	87,05	96,40	242	238	235
Marche.....	157	1 127 748	67,97	88,24	155	159	149
Umbria.....	58	645 801	65,17	88,96	57	57	58
Lazio.....	147	2 206 768	42,00	83,12	155	160	174
Abruzzi e Molise.....	137	967 025	32,39	60,42	178	198	217
Campania.....	153	2 572 296	31,61	69,69	194	213	227
Puglie.....	102	1 946 343	41,98	73,81	108	108	107
Lucania.....	42	292 427	34,15	53,83	49	49	47
Calabria.....	76	802 604	19,24	45,30	89	84	139
Sicilia.....	147	3 111 545	41,76	77,79	132	130	144
Sardegna.....	28	371 892	10,11	35,96	21	21	22
Regno.....	2 814	31 541 862	38,26	73,36	2 913	2 982	3 223

(a) Vedasi la nota (a) del prospetto n. 1 alla pagina precedente. Per *Comuni bancabili* s'intendono quelli nei quali esistono organismi bancari di qualsiasi specie, anche se esercitati da privati. — (b) Comuni e popolazione residente al 21 aprile 1936 riportati alla Circostrizione del 31 dicembre 1937.

4. Società ordinarie per azioni aventi per oggetto l'esercizio del credito (a)

a. Riepilogo delle principali voci di bilancio al 31 dicembre di ciascun anno

Principali voci di bilancio	1938		1937		1936	
	Società in complesso	di cui Banche di interesse nazionale (d)	Società in complesso	di cui Banche di interesse nazionale (d)	Società in complesso	di cui Banche di interesse nazionale (d)
	Migliaia di lire					
Numero delle Banche.....	177	3	182	3	188	3
Cassa.....	1 525 030	1 121 775	1 306 744	945 755	1 250 994	906 073
Somme disp. a v/ presso altri Istituti	3 797 809	3 275 207	4 085 991	3 607 782	4 098 223	3 555 295
Portafoglio.....	10 257 361	6 867 668	9 926 485	6 915 562	9 795 216	6 949 305
Effetti riscattati.....	1 075 951	430 422	684 237	378 550	518 689	—
Anticipazioni.....	1 439 233	1 005 999	1 012 976	525 999	174 850	3 169
Conti correnti.....	1 210 621	—	1 584 062	484 644	1 422 549	475 396
Mutul.....	52 910	—	63 761	—	73 583	—
Riparti attivi.....	1 058 873	307 877	1 095 415	352 534	1 118 480	322 233
Valori dell'Azienda.....	4 110 491	1 678 955	3 565 077	1 361 420	3 361 484	1 227 235
Partecipazioni.....	388 477	329 128	416 129	357 061	436 897	412 700
C/c di corrispondenza.....	6 370 358	4 872 178	5 961 129	4 625 964	5 710 273	4 531 750
C/o agrari.....	6 797	—	6 366	—	4	—
C/o con le Filiali.....	710 265	114 795	758 616	93 587	895 638	119 455
Totale dell'attivo.....	35 225 775	21 997 589	34 000 444	22 015 292	31 548 260	20 528 637
Capitale versato.....	2 575 378	1 400 000	2 535 752	1 400 000	2 511 208	1 400 000
Riserve.....	717 344	310 973	680 571	303 514	623 625	297 842
Depositi fiduciari.....	10 725 102	5 451 602	9 815 333	4 939 722	9 192 239	4 458 073
C/c di corrispondenza.....	14 328 655	10 611 733	14 243 168	10 794 295	14 224 333	11 197 930
C/o agrari.....	19 871	—	24	—	2 488	—
C/o con le Filiali.....	582 191	802	659 349	7 589	776 696	4 925
Anticipazioni passive.....	776 277	565 884	987 785	809 583	241 889	184 382
Riparti passivi.....	132 579	—	109 785	8	69 054	36
Assegni in circolazione.....	832 980	702 765	839 164	701 076	699 010	582 042
Totale del passivo.....	34 944 741	21 873 754	33 768 338	21 906 378	31 347 341	20 427 764
Avalli e fidejussioni.....	728 263	627 116	746 900	652 337	612 121	560 514
Accettazioni.....	427 217	370 999	507 455	446 611	68 138	40 738
Depositanti di valori.....	24 600 039	18 760 932	20 204 735	14 848 962	19 628 938	14 514 517
Titoli e valori depositati presso terzi.....	4 494 328	2 641 363	4 606 951	2 759 260	3 586 087	2 129 847
Indici di liquidità.....	{ 1° grado (b) .. 58,1	65,0	58,9	66,5	62,0	69,5
	{ 2° grado (c) .. 44,5	41,5	42,5	38,8	43,5	39,5

(a) Dati elaborati dall'Istituto Centrale di Statistica. Tali dati sono tratti dalle situazioni bimestrali dei conti che le Società ordinarie per azioni sono tenute a trasmettere all'Ispettorato per la difesa del Risparmio e per l'esercizio del credito per la pubblicazione nel proprio Bollettino ai sensi dell'art. 2 del R. D. 18 giugno 1936 (Gazz. Uff. 1° luglio 1936 n. 150). È da avvertire che la presente statistica considera tutte le Società in vita, escluse cioè quelle in liquidazione. — (b) L'indice di liquidità di 1° grado è dato dal rapporto fra (cassa, somme disponibili a v/, presso altri Istituti e portafoglio) e (depositi fiduciari, c/c di corrispondenza al passivo, anticipazioni passive, assegni in circolazione, riparti passivi). — (c) L'indice di liquidità di 2° grado è dato dal rapporto fra (riporti attivi, valori dell'azienda, partecipazioni, c/c di corrispondenza attivi) e le stesse voci che figurano al denominatore di cui alla nota (b). — (d) Banca Commerciale Italiana, Banco di Roma, Credito Italiano.

5. Principali voci di bilancio di alcune categorie di Istituti di credito al 31 dicembre di ciascun anno

a. Istituti di credito di Diritto Pubblico (a)

Voci di bilancio	1938	1937	1936	1935	1934
	Migliaia di lire				
Cassa e somme disponibili presso altri Istituti	1 692 368	1 109 072	1 375 798	754 846	587 900
Portafoglio	3 038 655	2 516 705	2 085 047	1 940 292	1 649 150
Effetti riscontati	70 758	109 757	7 504	3 877	1 388
Anticipazioni	793 761	924 673	639 901	751 970	1 016 448
Conti correnti di corrispondenza	2 889 272	2 664 552	2 331 927	1 265 350	890 192
Valori dell'azienda	2 584 404	1 960 218	1 814 338	1 410 510	1 531 892
Partecipazioni	43 317	303 791	299 776	282 900	260 310
Conti correnti con le sezioni	1 082 171	614 891	569 817	371 313	107 275
Avalli e accettazioni	254 886	208 954	117 411	65 332	73 678
Riporti attivi	180 978	221 450	216 724	138 021	280 029
Capitale	946 000	912 000	890 000	890 000	890 000
Riserva ordinaria e straordinaria	1 046 505	978 099	958 603	888 154	895 194
Depositi fiduciari	5 035 787	3 282 622	3 616 330	2 279 188	2 341 228
Conti correnti di corrispondenza	5 089 188	4 410 281	4 054 959	2 751 846	2 542 714
Conti correnti con le sezioni	996 753	714 589	592 228	312 326	130 088
Anticipazioni passive	487 688	800 777	446 036	676 446	482 884
Riporti passivi	—	—	—	—	124

(a) I dati contenuti nella presente tabella sono comprensivi di tutti e cinque gli attuali Istituti di Credito di Diritto Pubblico: Banco di Napoli, Banco di Sicilia, Banca Nazionale del Lavoro, Istituto di S. Paolo di Torino e Monte dei Paschi di Siena e prospettano la sola attività delle Aziende bancarie. Unicamente ai fini della confrontabilità si sono comprese nel calcolo le cifre relative al Monte dei Paschi di Siena per il periodo anteriore alla sua elevazione ad Istituto di Diritto Pubblico, disposta con R. D. L. 12 marzo 1936, n. 375.

b. Banche Cooperative Popolari

Principali voci di bilancio di tutte le Banche Cooperative Popolari (a)

Principali voci di bilancio	1938	1937	1936	Principali voci di bilancio	1938	1937	1936
	Migliaia di lire				Migliaia di lire		
<i>Numero delle Banche</i>	300	331	350	Capitale versato	269 420	267 081	237 630
Cassa	233 081	203 782	197 496	Riserve	329 746	314 916	306 222
Somme disponibili a vista presso altri Istituti	147 213	127 767	271 127	Depositi fiduciari	3 992 679	3 773 448	3 701 689
Portafoglio	2 321 076	2 056 128	2 038 386	C/c di corrispondenza	1 728 506	1 611 748	1 623 752
Effetti riscontati	83 673	59 017	36 831	C/c agrari	24 792	24 734	4 218
Anticipazioni	354 316	429 165	267 171	C/c con le Filiali	122 469	118 446	87 012
Conti correnti	923 690	1 047 350	818 356	Anticipazioni passive	95 914	174 520	56 510
Mutui	189 409	195 905	184 985	Riporti passivi	7 218	8 086	10 035
Riporti attivi	118 678	127 996	139 484	Assegni in circolazione	55 723	54 655	47 911
Valori dell'azienda	1 644 019	1 555 393	1 558 107	Totale del passivo	7 454 009	7 151 545	6 818 793
Partecipazioni	4 502	5 425	19 334	Avalli e fidejussioni	34 152	33 957	21 955
C/c di corrispondenza	342 841	326 089	338 862	Accettazioni	30 077	35 997	1 611
C/c agrari	65 872	27 011	8 180	Depositanti di valori	3 384 282	3 245 987	2 959 583
C/c con le Filiali	145 959	126 670	98 459	Titoli e valori dep. presso terzi	1 384 109	1 409 962	1 212 094
Totale dell'attivo	7 512 713	7 212 878	6 863 992	<i>Indici di li- quidità</i> { 1° grado (b) 45,9 2° grado (c) 35,9	42,5	46,1	37,8

(a) Le situazioni si riferiscono a tutte le Banche cooperative in esercizio; sono escluse quindi, le Banche in liquidazione.
— (b) L'indice di liquidità di 1° grado è dato dal rapporto fra (Cassa, somme disp. a vista presso altri Istituti e portafoglio) e (Depositi fiduciari, C/c di corrispondenza, anticipazioni passive, riporti passivi e assegni in circolazione). — (c) L'indice di liquidità di 2° grado è dato dal rapporto fra (Riporti attivi, valori dell'azienda, partecipazioni e C/c di corrispondenza) e le stesse voci che figurano al denominatore di cui alla nota (b).

5. Principali voci di bilancio di alcune categorie di Istituti di Credito al 31 dicembre di ciascun anno

c. Casse rurali ed artigiane (a)

Voci di bilancio				Voci di bilancio					
1937	1936	1935	1934	1937	1936	1935	1934		
N. delle Casse considerate				N. delle Casse considerate					
352	354	359	359	352	354	359	359		
Migliaia di lire				Migliaia di lire					
Cassa	9 021	7 262	7 870	8 061	Riserve (ordinarie e straordinarie)	29 881	29 041	28 960	30 142
Depositi presso altri Istituti	56 020	55 246	36 018	43 044	Depositi a risparmio	444 112	421 590	429 044	471 556
Conti corr. di corrispondenti	16 807	16 409	12 251	21 650	Conti correnti di corrispondenza	4 495	6 302	6 081	7 870
Titoli di proprietà	110 842	89 056	84 131	78 696	Accettazioni cambiarie	698	1 861	1 429	2 220
Portafoglio	107 412	114 728	122 910	138 028	Anticipazioni passive su titoli	4 748	4 815	10 012	6 064
Portafoglio riscontato	5 845	5 794	11 856	8 960	Totale del patrimonio e delle passività	521 118	499 735	517 830	571 175
Mutul.	68 363	72 339	100 733	114 346					
Conti correnti attivi	58 288	67 892	76 392	81 955					
Totale delle attività	524 627	499 521	519 561	572 316					

(a) I dati riportati nella presente tavola si riferiscono alle sole Casse rurali ed artigiane, che, al 31 dicembre 1934, raccoglievano ciascuna depositi da lire 500 000 in su. La diminuzione, che si riscontra nel numero delle Casse, quale risultava al 31 dicembre 1934 e quello degli anni successivi, è da attribuirsi alla cessazione dell'attività delle Casse numericamente in meno considerate.

6. Aziende di credito iscritte all'Albo che raccolgono depositi in Italia (a)

a. Principali voci di bilancio al 31 dicembre di ciascun anno

Oggetto	1937	1936	1935	1934	1933
	Millioni di lire				
Numero delle aziende (a)	2 707	2 740	2 858	2 947	3 120
Tasso medio d'interesse %	2,63	2,89	3,01	3,08	3,09
Tasso medio di sconto %	7,07	7,05	7,15	7,17	7,23
Cassa e disponibilità a vista	8 770,3	7 887,1	7 193,8	7 517,7	5 198,8
Portafoglio	18 310,2	18 552,1	18 026,8	20 383,1	21 493,7
Titoli di proprietà	16 835,5	17 296,8	16 408,9	17 123,6	16 132,3
Anticipazioni, c/c garantiti, mutui e riporti attivi	16 519,6	13 965,5	13 049,9	13 627,1	14 747,8
Beni immobili	1 648,4	1 665,7	1 491,4	1 363,6	1 357,0
Corrispondenti e correntisti debitori	9 312,4	9 392,7	8 428,0	9 267,4	9 390,3
Debitori diversi	1 416,5	1 783,4	1 944,6	1 613,2	1 541,0
Utili netti dell'esercizio	512,7	441,1	374,4	373,7	445,9
Perdita denunciata	46,1	33,2	60,4	55,6	90,6
Capitale versato e riserve	8 087,3	7 809,7	7 859,6	7 877,8	8 299,1
Depositi fiduciari (b)	41 151,5	39 633,6	38 054,0	38 733,0	38 812,3
Assegni in circolazione	1 515,1	1 371,9	1 068,5	909,9	911,3
Portafoglio riscontato	1 662,4	750,1	1 286,0	2 190,0	2 237,0
Anticipazioni e riporti passivi ...	2 204,0	1 530,9	2 072,3	2 079,3	994,3
Corrispondenti e correntisti creditori	19 615,3	19 268,0	16 232,9	18 175,7	19 938,1
Creditori diversi	2 728,0	1 810,5	1 391,9	1 396,5	1 535,4

(a) Dati desunti dalla Relazione della Banca d'Italia. Riguardano 7 diversi gruppi di Aziende, e cioè: 1° Istituti di credito di diritto pubblico ed Enti morali; 1°/2° Banche d'interesse nazionale; 2° Società anonime di credito ordinario; 3° Società cooperative a responsabilità limitata; 4° Società cooperative a responsabilità illimitata; 5° Istituti di credito agrario; 6° Casse di risparmio e Monti di credito su Feudo di 1° e 2° categoria; 7° Ditte bancarie. Delle Aziende di credito iscritte all'Albo, furono considerate nella presente statistica solo quelle che hanno fornito i dati statistici all'Istituto di emissione. Non furono comprese così 176 Aziende nel 1933; 214 nel 1934; 185 nel 1935; 174 nel 1936 e 39 nel 1937. Esse però, per lo più, rappresentavano organismi in liquidazione o di modesta importanza o pressoché inattivi. — (b) I depositi fiduciari comprendono: i depositi a risparmio, in conto corrente, vincolati a scadenza ed in titoli. Occorre tener conto che una parte dei depositi raccolti da Banche popolari, Casse rurali, agrarie, ecc., è compresa anche nella cifra dei depositi dei maggiori Istituti, presso i quali è stata riversata. È superfluo aggiungere che nella cifra dei depositi non sono compresi quelli raccolti dalle Casse Postali di Risparmio.

4. Società ordinarie per azioni aventi per oggetto l'esercizio del credito

b. Principali voci di bilancio al 31 dicembre 1938 ripartite per entità di capitale versato

Principali voci di bilancio	Situazione delle Società aventi un capitale versato								Totale
	fino a	da 500 001 a	da 1 000 001 a	da 5 000 001 a	da 10 000 001 a	da 25 000 001 a	da 50 000 001 a	oltre	
	500 000	1 000 000	5 000 000	10 000 000	25 000 000	50 000 000	100 000 000	100 000 000	
Numero delle Banche	71	28	36	10	18	8	2	4	177

Cifre assolute (migliaia di lire)

Cassa	8 945	16 568	52 788	22 915	118 063	91 086	67 850	1 146 815	1 525 030
Somme disponibili a vista presso altri Istituti	22 052	15 299	41 263	26 263	154 816	84 471	52 005	3 401 640	3 797 809
Portafoglio	111 082	192 934	400 199	270 804	959 068	807 379	501 559	7 014 336	10 257 361
Effetti riscontati	6 330	15 586	164 955	56 523	60 417	9 845	325 834	436 461	1 075 951
Anticipazioni	7 534	71 138	31 565	21 084	176 931	47 182	77 600	1 005 999	1 439 233
Conti correnti	17 852	49 421	129 624	124 699	468 123	119 870	110 716	190 316	1 210 621
Mutui	5 448	3 578	8 391	—	35 493	—	—	—	52 910
Riparti attivi	6 951	28 674	102 022	51 798	213 977	110 946	216 958	327 547	1 058 873
Valori dell'azienda	97 219	144 978	290 336	103 970	831 062	542 379	304 494	1 796 053	4 110 491
Partecipazioni	247	2 080	1 879	—	49 996	5 147	—	329 128	388 477
C/c di corrispondenza	25 862	71 570	141 438	68 226	333 894	556 704	234 643	4 938 021	6 370 358
C/c agrari	—	6 436	—	—	361	—	—	—	6 797
C/c con le Filiali	815	7 057	51 136	17 976	199 353	6 286	312 847	114 795	710 265
Totale dell'attivo	346 195	680 481	1 592 609	840 726	3 939 073	2 647 665	2 335 968	22 843 058	35 225 775
Capitale versato	19 118	24 428	109 126	81 700	347 006	274 000	120 000	1 600 000	2 575 378
Riserve	24 442	41 611	48 279	24 040	168 638	64 467	21 413	324 454	717 344
Depositi fiduciari	240 551	379 220	690 582	332 122	1 603 343	1 102 660	788 467	5 588 157	10 725 102
C/c di corrispondenza	19 368	159 508	252 938	248 970	1 126 834	919 237	624 865	10 976 935	14 328 655
C/c agrari	—	115	4 849	—	14 907	—	—	—	19 871
C/c con le Filiali	652	6 998	49 480	20 048	198 134	—	306 077	802	582 191
Anticipazioni passive	5 015	16 740	35 359	6 312	65 365	65 893	15 591	566 002	776 277
Riparti passivi	5 930	810	70 638	10 590	33 617	1 570	9 384	40	132 579
Assegni in circolazione	—	2 713	6 995	648	22 691	30 145	46 830	722 958	832 980
Totale del passivo	341 243	674 006	1 576 827	830 612	3 873 973	2 619 834	2 320 614	22 707 632	34 944 741
Avalli e fidejussioni	2 702	778	10 958	2 484	25 413	33 335	8 358	644 235	728 263
Accettazioni	—	4 940	598	3 399	12 918	13 068	—	392 294	427 217
Depositanti di valori	73 079	237 325	579 548	415 051	2 219 743	912 239	914 196	19 248 858	24 600 039
Titoli e valori depositati presso terzi	68 818	135 168	260 379	107 322	650 888	458 732	48 473	2 764 548	4 494 328
Indici di liquidità (a)	52,5	40,2	46,8	53,5	43,2	46,4	41,8	64,8	58,1
liquida (a)	48,1	44,2	50,7	37,4	50,1	57,3	50,9	41,4	44,5

Cifre percentuali

Cassa	0,59	1,09	3,46	1,50	7,74	5,97	4,45	75,20	100,00
Somme disponibili a vista presso altri Istituti	0,58	0,40	1,09	0,69	4,08	2,22	1,37	89,57	100,00
Portafoglio	1,08	1,88	3,90	2,64	9,35	7,87	4,89	68,39	100,00
Effetti riscontati	0,59	1,45	15,33	5,25	5,62	0,91	30,28	40,57	100,00
Anticipazioni	0,52	4,94	2,19	1,47	12,29	3,28	5,41	69,90	100,00
Conti correnti	1,47	4,08	10,71	10,30	38,67	9,90	9,15	15,72	100,00
Mutui	10,30	6,76	15,86	—	67,08	—	—	—	100,00
Riparti attivi	0,66	2,71	9,63	4,89	20,21	10,48	20,49	30,93	100,00
Valori dell'azienda	2,37	3,53	7,06	2,53	20,22	13,19	7,41	43,69	100,00
Partecipazioni	0,06	0,54	0,48	—	12,87	1,33	—	84,72	100,00
C/c di corrispondenza	0,41	1,12	2,22	1,07	5,24	8,74	3,68	77,52	100,00
C/c agrari	—	94,69	—	—	5,31	—	—	—	100,00
C/c con le Filiali	0,11	0,99	7,20	2,53	28,07	0,89	44,05	16,16	100,00
Totale dell'attivo	0,98	1,93	4,52	2,39	11,18	7,62	6,63	64,85	100,00
Capitale versato	0,74	0,95	4,24	3,17	13,47	10,64	4,66	62,13	100,00
Riserve	3,41	5,80	6,73	3,35	23,51	8,99	2,98	45,23	100,00
Depositi fiduciari	2,24	3,54	6,44	3,20	14,95	10,28	7,35	52,10	100,00
C/c di corrispondenza	0,13	1,11	1,77	1,74	7,86	6,42	4,36	76,61	100,00
C/c agrari	—	0,58	24,40	—	75,02	—	—	—	100,00
C/c con le Filiali	0,11	1,20	8,50	3,45	34 03	—	52,57	0,14	100,00
Anticipazioni passive	0,65	2,16	4,55	0,81	8,42	8,49	2,01	72,91	100,00
Riparti passivi	4,47	0,61	53,28	7,59	25 36	1,18	7,08	0,03	100,00
Assegni in circolazione	—	0,33	0,84	0,08	2,72	3,62	5,62	86,79	100,00
Totale del passivo	0,98	1,93	4,51	2,38	11,88	7,50	6,64	64,98	100,00
Avalli e fidejussioni	0,37	0,11	1,50	0,34	3,49	4,58	1,15	88,46	100,00
Accettazioni	—	1,16	0,14	0,80	3,02	3,06	—	91,82	100,00
Depositanti di valori	0,30	0,96	2,35	1,69	9,02	3,71	3,72	78,25	100,00
Titoli e valori depositati presso terzi	1,53	3,01	5,79	2,39	14,48	10,21	1,08	61,51	100,00

(a) Vedansi le note (b) e (c) del prospetto a pagina precedente.

6. Aziende di credito iscritte all'Albo che raccolgono depositi in Italia

b. Depositi raccolti ripartiti per Compartimenti (a)

Compartimenti	Ammontare dei depositi al 31 dicembre					Compartimenti	Ammontare dei depositi al 31 dicembre				
	1937	1936	1935	1934	1933		1937	1936	1935	1934	1933
Milioni di lire						Milioni di lire					
Piemonte	6 064,0	5 881,6	5 655,5	6 115,7	6 012,4	Abruzzi e Molise ..	415,5	405,5	452,9	458,9	449,0
Liguria	1 744,7	1 688,7	1 530,9	1 629,2	1 711,5	Campania	1 228,7	1 221,8	1 159,5	1 318,1	1 330,6
Lombardia	11 149,6	10 573,0	9 861,2	10 010,8	9 999,5	Puglie	834,4	784,4	674,5	752,2	763,3
Venezia Tridentina	705,5	646,8	623,6	747,1	794,5	Lucania	104,3	106,1	140,0	121,8	108,4
Veneto	3 072,7	3 258,3	3 340,6	2 984,2	3 033,6	Calabria	391,0	358,2	412,1	444,3	535,2
Venezia G. e Zara	699,2	694,9	568,8	677,4	701,1	Sicilia	1 964,5	1 890,7	1 737,4	1 914,7	1 901,6
Emilia	4 029,2	3 849,8	3 786,9	3 871,1	3 910,0	Sardegna	199,6	182,9	173,0	185,4	200,1
Toscana	3 607,6	3 640,5	3 435,9	3 495,8	3 507,8	Libia	124,3	109,4	82,3	296,5	242,9
Marche	829,1	767,7	1 050,4	765,2	723,6	Estero e Colonie ..	492,6	330,3	129,7		
Umbria	434,5	423,2	435,8	403,7	398,0						
Lazio	3 060,5	2 819,8	2 803,0	2 540,9	2 489,2	Totale...	41 151,5	39 633,6	38 054,0	38 733,0	38 812,3

(a) Vedasi la nota (a) del progetto n. 6, alla pagina precedente. Le aziende considerate sono 2 707 nel 1937, 2 740 nel 1936, 2 858 nel 1935, 2 947 nel 1934 e 3 120 nel 1933.

7. Impieghi delle aziende di credito (a)

a. Impieghi distinti secondo il tipo delle aziende di credito e la specie delle operazioni

Anni	Impieghi delle aziende di credito							
	a carattere nazionale e interregionale		a carattere regionale e locale		in totale		di cui in operazioni	
	Numero delle aziende	Ammontare degli impieghi — Millardi di lire	Numero delle aziende	Ammontare degli impieghi — Millardi di lire	Numero delle aziende	Ammontare degli impieghi — Millardi di lire	a breve scadenza	a media e lunga scadenza
Al 31 agosto 1936	11	14,0	433	13,1	444	27,1	18,6	8,5
» 30 giugno 1937	11	16,0	416	13,8	427	29,8	21,4	8,4
» » » 1938	11	17,7	395	14,6	406	32,3	24,0	8,3

b. Impieghi distinti secondo i rami di attività economica

Rami di attività economica	Al 30 giugno 1938	Al 30 giugno 1937	Al 31 agosto 1936	Rami di attività economica	Al 30 giugno 1938	Al 30 giugno 1937	Al 30 agosto 1936
Millardi di lire				Millardi di lire			
Enti pubblici	5,1	5,4	5,7	Agricoltura	2,7	2,6	2,0
Attività finanziarie (assicurazione, banca e borsa)	3,3	3,2	3,6	Industrie siderurgiche, metallurgiche e meccaniche	2,7	1,9	1,5
Industria e proprietà edilizia, opere pubbliche e bonifica	4,2	4,3	3,4	Industrie tessili e abbigliamento	2,1	1,5	1,2
Privati	4,3	4,1	3,3	Altre attività	5,1	4,5	3,9
Commercio, industria dei cereali e degli altri prodotti alimentari ..	2,8	2,3	2,5	Totale...	32,3	29,8	27,1

(a) I dati riportati in questo prospetto riguardano i crediti aperti dalle Banche per la parte effettivamente utilizzata dalla clientela, e concessi con operazioni a breve scadenza (sconti, anticipazioni, riporti, conti correnti) e a media e lunga scadenza (partecipazioni, mutui). Essi si riferiscono alle aziende di credito, aventi almeno un milione di depositi, le quali raccolgono risparmio a breve termine (Art. 5 del R. D. L. 12 marzo 1936-XIV, n. 375), e cioè agli istituti di credito di diritto pubblico e alle banche di interesse nazionale, alle banche ordinarie e popolari, alle casse di risparmio e ai monti di credito su pegno escluse le cooperative collettive (casse rurali agrarie e operaie).

8. Depositi interbancari (a)

Anni — (31 dicembre)	Depositi presso								Depositi — In complesso		
	gli Istituti di Credi- to di Diritto Pubblico (b)		le Banche di interesse nazionale		le Aziende di Credi- to ordinarie e Cooperative		le Casse di Ri- sparmio e Monti di Credito su pe- gno di 1ª categ.		liberi	vincolati	liberi e vincolati
	liberi	vincol.	liberi	vincol.	liberi	vincol.	liberi	vincol.			
Migliaia di lire											
1937.....	336 642	95 415	263 253	23 600	237 584	123 182	81 760	9 162	919 239	251 359	1 170 598
1938.....	429 997	103 878	275 086	20 282	335 714	210 125	74 326	16 300	1 115 123	350 585	1 465 708

(a) I dati si riferiscono soltanto ai veri e propri depositi fiduciari, esclusi, cioè, quelli risultanti dai «conti correnti di corrispondenza reciproci per servizi resi». — (b) Esclusa la Banca d'Italia.

9. Assegni circolari e vaglia cambiari emessi dagli Istituti autorizzati

Anni	Assegni circolari				Vaglia cambiari emessi (b)	
	emessi nell'anno		in circolazione al 31 dicembre (a)		N.	Importo — Migliaia di lire
	N.	Importo — Migliaia di lire	N.	Importo — Migliaia di lire		
1936.....	13 868 722	39 449 501	355 901	739 500	4 923 060	62 800 979
1937.....	16 156 937	52 816 580	396 993	900 800	5 603 805	80 379 237
1938.....	16 650 691	56 444 565	524 464	955 344	5 971 250	82 012 095

(a) Nel numero degli assegni in circolazione non sono compresi fino al 1937 quelli del Banco di Roma, poichè i dati non venivano rilevati. — (b) Gli Istituti autorizzati all'emissione dei vaglia cambiari sono, per le disposizioni del R. D. 31 dicembre 1933 n. 1738 art. 106, la Banca d'Italia, il Banco di Napoli e il Banco di Sicilia.

10. Istituti di credito agrario (a)

a. Ammontare delle principali partite attive e passive degli Istituti speciali al 31 dicembre 1938

Istituti	Principali partite attive					Principali partite passive				
	Cassa	Depositi presso Banche	Titoli pubblici ed im- mobili di pro- prietà	Porta- foglio di esercizio	Prestiti e mutui per miglio- ramenti	Capitale sociale o di fon- dazione	Riserve	Antici- pazioni dello Stato e su varie	Depositi a rispar- mio, in conto corrente e su buoni fruttiferi	Obbligazioni in circo- lazione
Migliaia di lire										
Consorzio nazionale per il credito agrario di miglioramento	20 132	10 138	16 469	—	785 158	269 500	23 500	—	—	495 958
Banca Nazionale del Lavoro ..	—	—	—	104 902	—	—	—	—	—	—
Istituto federale di credito agrario per il Piemonte	276	5 130	20	196 830	36 958	49 000	7 152	1 582	—	—
Sez. di cred. agr. dell'Istit. fed. delle Casse di Risparmio delle Venetie	162	17 501	63 314	83 037	19 965	116 700	13 781	112 478	—	—
Sez. Cred. Agr. dell'Istit. di credito fondiario delle Venetie	28	—	302	—	203 812	16 019	2 339	—	—	195 422
Sez. cred. agr. della Cassa di Risparmio delle Prov. Lombarde	—	758	—	354 679	49 439	100 000	2 586	—	—	—
Istituto di credito agrario per la Liguria.....	72	1 016	1 211	2 480	15 389	14 500	315	7 066	—	—
Istituto federale di credito agrario per la Toscana.....	—	1 685	2 389	9 589	102 329	50 000	5 820	1 580	—	—
Sez. cred. agr. per l'Emilia e la Romagna della Cassa di Risparmio di Bologna	—	3 766	4	—	17 314	17 425	1 581	1 581	—	—
Istituto di credito agrario per l'Italia Centrale.....	1 376	3 986	7 985	41 544	28 200	22 255	5 749	15 368	14 332	—
Sezione di credito agrario del Banco di Napoli.....	—	76	2 873	704 257	135 061	—	209 828	318 935	—	—
Sezione di credito agrario del Banco di Sicilia.....	—	—	5 183	240 400	39 446	—	72 940	261 796	—	—
Istituto di credito agrario per la Sardegna.....	1 430	3 940	23 899	31 820	33 962	80 299	6 005	924	25 485	—
Totale...	23 476	47 996	123 649	1 769 538	1 487 033	735 698	351 596	721 310	39 817	691 380

(a) Dati comunicati dall'Ispettorato per la difesa del risparmio e per l'esercizio del credito.

10. Istituti di credito agrario

b. Mutui concessi dagli Istituti speciali di credito agrario (a)

Anni	Mutui di esercizio		Mutui di miglioramento distinti secondo la natura della domanda											
	N.	Ammontare in migliaia di lire	per costruzioni rurali		per sistemare terreni		per strade		per impianti irrigui od elettro-irrigui		per piantagioni		Totale	
			N.	Ammontare in migliaia di lire	N.	Ammontare in migliaia di lire	N.	Ammontare in migliaia di lire	N.	Ammontare in migliaia di lire	N.	Ammontare in migliaia di lire	N. (b)	Ammontare in migliaia di lire
1934.....	180	159 666 725	1 077	32 291	1 289	71 236	4	13 266	300	21 755	1 821	13 917	4 627	152 465
1935.....	236	715 818 322	1 079	92 901	963	28 076	8	1 500	305	3 954	1 430	9 359	3 992	135 790
1936.....	203	406 1 743 809	907	43 659	1 074	22 658	3	953	216	5 692	544	9 068	2 918	82 030
1937.....	462	842 3 368 828	926	98 988	809	19 348	8	6 110	146	4 140	498	7 893	2 683	136 479
1938.....	465	794 4 400 065	1 505	142 914	484	27 711	4	5 725	207	22 917	479	13 442	3 105	212 709

(a) I dati esposti in questo prospetto si riferiscono ai mutui concessi dagli Istituti speciali di credito agrario indicati nel prospetto precedente. Per quanto si riferisce alla distinzione dei mutui di miglioramento secondo la natura della domanda, occorre osservare che spesso i mutui sono comprensivi di diversi scopi e che pertanto le distinzioni indicate sulla tavola non sono rigorose, nel senso che alcuni Istituti hanno assegnato alcune operazioni a categorie diverse da quelle usate da altri Istituti. Per maggior chiarimento dei criteri usati nelle distinzioni si rimanda al N. B. a pag. 297 del fascicolo di marzo 1931 del Bollettino mensile di Statistica. — (b) Il totale del numero dei mutui di miglioramento concessi non concorda con la somma delle cifre parziali perchè alcuni Istituti di credito agrario hanno indicato soltanto il complesso dei mutui concessi senza dare la specificazione secondo gli scopi.

c. Operazioni di anticipazione su grano, effettuate dagli Istituti di credito agrario

Zone	Annata agraria 1938		Annata agraria 1937		Zone	Annata agraria 1938		Annata agraria 1937	
	Grano Migliaia di q	Ammont. Migliaia di lire	Grano Migliaia di q	Ammont. Migliaia di lire		Grano Migliaia di q	Ammont. Migliaia di lire	Grano Migliaia di q	Ammontare Migliaia di lire
Piemonte.....	1 553	216 500	1 123	136 000	Sicilia.....	4 335	413 940	2 267	283 400
Liguria.....	13	1 760	7	934	Sardegna.....	1 388	217 428	888	126 005
Lombardia.....	1 995	280 269	1 981	245 768	Operazioni effettuate da Istituti operanti in tutto il Regno.....				
Venezie.....	5 394	760 295	5 169	640 861		4 880	677 593	2 250	268 837
Italia Centrale (a).....	1 219	176 875	997	117 091	Totale...	27 958	3 784 121	20 794	2 667 387
Italia Meridionale (b)...	7 181	1 039 461	6 112	848 491					

(a) Marche, Umbria e Lazio. — (b) Abruzzi e Molise, Campania, Puglie, Lucania e Calabria.

d. Operazioni di credito agrario degli Istituti speciali e degli Istituti autorizzati al 31 dicembre 1938 (a)

Compartimenti	Mutui di esercizio			Mutui di miglioramento			In complesso		
	Istituti speciali (b)	Banca del Lavoro	Istituti autorizzati	Istituti speciali (b)	Consorzio Nazionale	Banca del Lavoro	Istituti autorizzati	Operazioni di esercizio	Operazioni di miglioramento
	Migliaia di lire								
Piemonte.....	193 922	14 281	23 916	38 987	31 905	—	—	232 119	70 892
Liguria.....	2 132	—	10	15 159	24 010	—	—	2 142	39 169
Lombardia.....	355 477	41 256	234 780	49 439	74 028	—	508	631 513	123 975
Venezia Tridentina.....	—	3 797	—	9 911	4 236	—	—	3 797	14 147
Veneto.....	520 358	—	36 320	235 834	29 784	—	—	556 678	265 618
Venezia Giulia e Zara.....	—	1 264	—	24 609	1 282	—	—	1 264	25 891
Emilia.....	—	129 835	137 137	22 703	128 296	—	—	266 972	150 999
Toscana.....	3 709	9 272	114 990	101 202	80 164	—	3 224	127 971	184 590
Marche.....	65 259	13 113	81 111	15 229	25 797	—	1 029	159 483	42 055
Umbria.....	57 061	1 264	23 256	4 673	41 728	—	—	81 581	46 401
Lazio.....	72 086	15 626	83 786	6 226	149 892	—	—	171 498	156 118
Abruzzi e Molise.....	100 855	5 124	216	16 800	10 278	—	—	106 195	27 078
Campania.....	61 293	3 673	—	23 748	32 419	—	—	64 966	56 167
Puglie.....	340 964	55	722	29 279	56 014	—	—	341 761	85 293
Lucania.....	138 636	—	—	14 858	3 268	—	—	138 636	18 126
Calabria.....	61 578	17 440	228	47 592	22 353	—	—	79 246	69 945
Sicilia.....	241 562	18 682	15 413	64 042	49 119	—	12 500	275 657	125 661
Sardegna.....	13 021	5 985	—	33 724	35 893	—	—	19 006	69 617
Regno...	2 227 933	280 667	751 885	754 015	800 466	—	17 261	3 260 485	1 571 742
31 dicembre 1937...	1 829 862	189 020	862 026	690 788	741 842	590	17 592	2 880 908	1 450 812
» 1936...	1 069 533	73 359	561 067	645 878	680 612	447	2 015	1 703 939	1 328 952
» 1935.....	777 928	31 601	408 748	578 816	660 249	843	13 848	1 218 277	1 253 556
» 1934.....	551 052	38 248	314 508	586 623	704 311	1 240	11 388	903 806	1 303 562

(a) Non compresi i dati relativi agli Enti intermediari. — (b) Gli Istituti speciali sono quelli indicati nel prospetto a) alla pagina precedente, meno il Consorzio Nazionale di Credito Agrario di Miglioramento e la Banca Nazionale del Lavoro che in questo prospetto figurano separatamente.

10. Istituti di credito agrario

e. Operazioni di credito agrario effettuate dalla Cassa di Risparmio della Libia (a)
Credito di miglioramento (mutui ipotecari)

Anni	Mutui ipotecari								
	in complesso		Scopi per i quali le somme vennero assegnate						
	N.	Am- montare	Fabbricati rurali	Opere idriche	Culture ar- boree e dis- sodamenti	Manuten- zione plantagioni	Siste- mazioni irrigue	Strade poderali e recinzioni di fondi	Acquisto di terreni da migliorare
Migliaia di lire									
1934	324	12 636	2 827	1 183	933	6 960	140	23	570
1935	272	8 954	1 584	553	556	6 250	11	—	—
1936	306	9 789	1 676	1 015	(b) 4	(b) 6 949	108	7	30
1937	302	10 042	1 882	1 631	129	6 215	185	—	—
1938	252	20 168	8 756	3 063	139	5 886	2 129	—	195

Credito di miglioramento (Cambiali garantite da ipoteca) e Credito di esercizio

Anni	Prestiti con cambiali garantite da ipoteca				Prestiti di esercizio						
	in complesso		Scopi per i quali le somme vennero assegnate		in complesso		Scopi per i quali le somme vennero assegnate				
	N.	Am- montare	Fab- bricati rurali	Opere idri- che e siste- mazioni irrigue	N.	Am- montare	Condu- zioni, sementi fertiliz- zanti	Bestia- me	Mac- chine e attrezzi agricoli	Antici- pazioni su prodotti	Acquisti collet- tivi
Migliaia di lire											
1934	5	48	9	39	725	2 586	1 021	154	41	800	570
1935	1	8	—	8	531	4 382	1 963	236	83	1 000	1 100
1936	4	113	62	51	42	4 596	2 269	38	9	500	1 780
1937	—	—	—	—	75	8 259	881	182	96	3 500	3 600
1938	3	57	—	57	37	7 145	628	444	73	2 000	4 000

(a) Dati comunicati dalla Cassa di Risparmio della Libia. Il R. D. 13 maggio 1937-XV, n. 1703 contenente le nuove norme per la disciplina del credito agrario nella Libia, prevede due sole forme di credito agrario, e cioè credito di miglioramento e credito di esercizio. Le operazioni di credito di miglioramento vengono eseguite o sotto forma di mutui ipotecari, in corrispondenza dei precedenti mutui fondiario-agrari, o mediante rilascio di cambiali agrarie garantite da ipoteche, come in passato veniva praticato per i prestiti di miglioramento. — (b) Cifra rettificata.

11. Istituti di credito fondiario (a)

a. Principali partite attive e passive al 31 dicembre 1938

Istituti	Attività					Passività				
	Titoli di pro- prietà	Immo- bili di pro- prietà	Mutui ipotecari in cartelle e in numerario	Altre attività (b)	Totale	Capitale	Riserve	Obbligazioni in circolazione (c)	Altre passività (b)	Totale
Migliaia di lire										
Istit. It. di Credito Fondiario ..	58 705	7 372	826 387	89 434	981 898	60 000	49 088	809 507	63 303	981 898
Sez. di Cred. Fond. della Banca Nazionale del Lavoro	14 661	24 279	421 251	59 338	519 529	57 500	25 254	394 014	42 761	519 529
Credito fondiario Sardo	18 058	7 071	140 313	26 539	191 981	23 000	1 920	139 029	28 032	191 981
Credito Fondiario dell'Istituto di S. Paolo di Torino	13 054	5 589	637 659	40 972	697 274	18 568	13 339	643 688	21 679	697 274
Cred. Fond. della Cassa di Risparmio delle Province Lombarde ..	52 174	21 316	1 434 320	90 360	1 598 170	—	59 118	1 451 572	87 480	1 598 170
Istit. di Cred. Fond. della Regione Tridentina	5 140	3 434	62 789	14 135	85 498	10 000	2 340	62 947	10 211	85 498
Istit. di Cred. Fond. del Friuli Or.	2 358	—	23 037	2 231	27 626	3 000	500	23 176	950	27 626
Istit. di Cred. Fond. delle Venezia	25 600	16 471	1 177 673	119 017	1 338 761	106 022	9 885	1 142 510	80 344	1 338 761
Cred. Fond. della Cassa di Risparmio di Bologna	6 673	8 510	476 365	23 358	514 906	—	7 506	482 084	25 316	514 906
Cred. Fond. del Monte dei Paschi	7 809	34 370	505 934	12 592	560 705	1 000	7 402	485 469	66 834	560 705
Cred. Fond. del Banco di Napoli	—	89	198 749	6 275	205 113	50 000	4 705	141 652	8 756	205 113
Cred. Fond. del Banco di Sicilia	4 060	590	38 438	5 209	48 297	10 000	431	36 382	1 484	48 297
Totale...	208 292	129 091	5 942 915	489 460	6 769 758	339 090	181 488	5 812 030	437 150	6 769 758
31 dicembre 1937	216 238	123 018	5 969 402	485 237	6 793 895	325 575	180 061	5 842 760	445 499	6 793 895
» » 1938	208 699	128 906	6 077 029	521 494	6 936 128	333 815	162 819	5 953 943	485 551	6 936 128

(a) Dati comunicati dall'Ispettorato per la difesa del risparmio e per l'esercizio del credito. — (b) Non comprese le partite dei terzi. — (c) Non comprese le cartelle estratte ancora da rimborsare.

11. Istituti di credito fondiario

b. Mutui in cartelle e in numerario fatti durante l'anno 1938

Istituti — Compartimenti	Mutui								Valore cauzionale dei fondi ipotecati — Migl. di lire
	su beni urbani		su beni rurali		su beni misti		in totale		
	N.	Ammon- tare — Migl. di lire	N.	Ammon- tare — Migl. di lire	N.	Ammon- tare — Migl. di lire	N.	Ammon- tare — Migl. di lire	
Ripartizione per singoli istituti									
Ist. It. di Credito Fondiario.....	217	38 870	49	14 274	—	—	266	53 144	109 333
Sez. di Cred. Fond. della Banca Na- zionale del Lavoro	78	33 420	20	6 686	—	—	98	40 106	98 704
Credito Fondiario Sardo	7	1 788	5	1 068	2	104	14	2 960	6 731
Cred. Fondiario dell'Istituto di S. Paolo di Torino.....	115	25 396	10	2 670	1	150	126	28 216	62 070
Cred. Fond. della Cassa di Risparmio Provincie Lombarde.....	231	46 262	38	6 685	—	—	269	52 947	131 595
Istit. di Cred. Fond. della Regione Tridentina	22	2 242	17	280	—	—	39	2 522	8 485
Ist. di Cred. Fond. del Friuli Orientale	43	803	13	128	—	—	56	931	1 862
Ist. di Cred. Fond. delle Venezie.....	17	832	243	12 956	1	24	261	13 812	23 543
Cred. Fondiario della Cassa di Risparmio di Bologna	89	12 908	50	13 180	7	1 911	146	27 999	38 056
Cred. Fond. del Monte dei Paschi....	12	4 222	111	6 709	—	—	123	10 931	24 103
Cred. Fond. del Banco di Napoli.....	373	14 494	45	6 768	14	2 440	432	23 702	54 429
Cred. Fond. del Banco di Sicilia.....	15	1 945	8	3 547	—	—	23	5 492	13 466
Totale...	1 219	183 182	609	74 951	25	4 629	1 853	262 762	572 377
1937.....	1 191	135 612	377	65 720	52	9 214	1 620	210 546	482 927

Ripartizione secondo i Compartimenti ove i beni ipotecati sono situati

Piemonte	94	14 248	10	2 635	1	150	105	17 033	36 695
Liguria	21	3 525	1	180	—	—	22	3 705	9 306
Lombardia	224	70 866	35	6 660	—	—	259	77 526	189 132
Venezia Tridentina	22	2 242	33	1 343	—	—	55	3 585	9 198
Veneto	18	1 883	179	12 236	1	24	198	14 143	28 623
Venezia Giulia e Zara.....	47	1 182	66	1 636	—	—	113	2 818	3 663
Emilia	88	13 554	60	18 426	7	1 911	155	33 891	50 036
Tochana	30	5 963	28	6 196	—	—	58	12 159	27 601
Marche	9	399	14	3 829	—	—	23	4 228	6 407
Umbria.....	4	2 248	10	2 161	—	—	14	4 409	9 641
Lazio	242	44 200	100	5 140	—	—	342	49 340	109 033
Abruzzi e Molise	5	303	8	612	—	—	13	915	2 042
Campania	284	15 336	22	2 566	9	744	315	18 646	43 044
Puglie	109	4 249	19	2 785	5	1 696	133	8 730	18 444
Lucania	1	200	2	3 200	—	—	3	3 400	9 380
Calabria	2	79	12	1 479	—	—	14	1 558	3 583
Sicilia	18	2 405	8	3 547	—	—	26	5 952	14 516
Sardegna	1	300	2	320	2	104	5	724	2 033
Regno...	1 219	183 182	609	74 951	25	4 629	1 853	262 762	572 377

c. Gestioni in liquidazione al 31 dicembre 1938

Gestioni	Guaren- tiglia ipotecarie	Valore delle car- telle in circola- zione (a)	Ammon- tare del mutui esistenti	Gestioni	Guaren- tiglia ipotecarie	Valore delle car- telle in circola- zione (a)	Ammon- tare del mutui esistenti
Credito fondiario della già Banca Nazionale.....	20 000	6 865	6 480	Credito fondiario del Banco di Sicilia.....	83 603	36 382	38 438
Credito fondiario del Banco di Napoli	4 170	—	4 951	Credito fondiario dell'Istria..	24 935	15 572	14 916
				Totale...	132 708	58 819	64 785

(a) Non comprese le cartelle estratte ancora da pagare al 31 dicembre.

12. Consorzio per sovvenzioni su valori industriali (a)

Attività e passività alla fine di ciascun anno

Attività	1938	1937	1936	1935	Passività	1938	1937	1936	1935
	Migliaia di lire					Migliaia di lire			
Banca d'Italia Servizio Cassa	26 114	13 382	16 846	34 439	Capitale.....	200 000	200 000	200 000	200 000
Valori pubblici di pro- prietà.....	213 989	214 358	214 860	215 247	Buoni fruttiferi.....	314 776	362 969	404 132	479 791
Altri valori di proprietà	740	751	760	750	Cambiali riscontate....	1 320 366	1 189 459	931 083	603 857
Impieghi cambiari.....	1 728 931	1 623 360	1 420 512	1 091 308	Partite varie	153 722	112 792	122 388	74 384
Partite varie	33 406	27 270	15 997	27 608	Utii netti da ripartire.	14 316	13 901	11 373	11 320
Depositari.....	3 854 024	3 482 335	3 429 925	3 233 926	Depositanti.....	3 854 024	3 482 335	3 429 924	3 233 926
Totale...	5 857 204	5 361 456	5 098 900	4 603 278	Totale...	5 857 204	5 361 456	5 098 900	4 603 278

(a) Dati comunicati dalla Banca d'Italia.

D. Risparmio

1. Casse di Risparmio ordinarie e Monti di credito su pegno di 1^a categoria

a. Movimento dei depositi in ciascun anno

Anni	Casse e Monti in esercizio al 31 dicembre	Movimento dei depositi in ciascun anno							
		a risparmio		in conto corrente		su buoni fruttiferi		in totale	
		Versamenti	Rimborsi	Versamenti	Rimborsi	Buoni emessi	Buoni estinti	Versamenti e buoni emessi	Rimborsi e buoni estinti
		Migliaia di lire							
Casse di Risparmio ordinarie (a)									
1934.....	97	11 048 031	10 799 046	6 616 228	6 795 654	1 082 342	1 100 981	18 746 601	18 695 681
1935.....	97	10 204 893	10 900 304	6 460 396	6 571 734	972 000	1 144 330	17 637 289	18 616 368
1936 (b).....	93	10 730 410	9 506 408	6 333 778	6 273 666	721 700	896 011	17 785 888	16 676 085
1937 (c).....	93	11 678 368	11 246 001	7 200 591	7 453 827	536 046	709 970	19 415 005	19 409 798
1938 (d).....	91	11 459 743	12 053 990	6 649 231	6 610 420	241 289	400 734	18 350 263	19 065 144
Monti di credito su pegno di 1^a categoria (e)									
1934.....	8	400 015	405 904	613 062	652 436	35 780	39 174	1 048 857	1 097 514
1935.....	8	349 659	381 739	591 650	585 101	29 805	36 806	971 114	1 003 646
1936.....	8	367 017	335 744	555 675	568 602	22 910	26 635	945 602	930 981
1937 (e).....	7	303 896	299 688	258 535	262 845	17 913	20 839	580 344	583 372
1938.....	7	296 972	280 123	332 514	332 377	15 251	17 575	644 737	630 075

b. Credito dei depositanti alla fine di ciascun anno

Anni	Situazione al 31 dicembre dei depositi							
	a risparmio		in conto corrente		su buoni fruttiferi		in totale	
	Libretti	Credito dei depositanti	Libretti	Credito dei depositanti	Libretti	Credito dei depositanti	Libretti	Credito dei depositanti
	N.	Migliaia di lire	N.	Migliaia di lire	N.	Migliaia di lire	N.	Migliaia di lire
Casse di Risparmio ordinarie (a)								
1934.....	5 450 104	17 021 362	129 787	1 742 267	73 984	852 928	5 653 875	19 616 557
1935.....	5 508 151	16 325 951	125 963	1 630 929	61 102	680 598	5 695 216	18 637 478
1936 (b).....	5 600 119	17 096 520	88 115	1 199 749	45 153	506 287	5 733 387	18 802 556
1937 (c).....	5 910 667	17 673 708	98 444	1 058 052	29 334	332 363	6 038 445	19 064 123
1938.....	5 685 373	17 079 461	102 232	1 096 863	15 661	172 917	5 803 266	18 349 241
Monti di credito su pegno di 1^a categoria (e)								
1934.....	129 628	462 957	7 128	157 626	2 183	27 832	138 939	648 415
1935.....	126 564	430 877	6 212	164 175	1 710	20 831	134 486	615 883
1936.....	127 596	462 150	6 109	151 248	1 378	17 106	135 083	630 504
1937 (e).....	79 128	321 537	2 064	35 399	1 164	14 180	82 356	371 116
1938.....	85 499	338 386	2 008	35 536	934	11 856	88 441	385 778

c. Depositi a risparmio nelle Casse di Risparmio ordinarie distinti secondo la specie (f)

Anni (31 dicembre)	Depositi a risparmio							
	piccolo		ordinario		vincolato		Totale	
	Migliaia di lire	%	Migliaia di lire	%	Migliaia di lire	%	Migliaia di lire	%
1935.....	942 216	5,8	9 725 892	59,7	5 626 701	34,5	16 294 809	100,0
1936.....	705 591	4,1	10 435 003	61,2	5 913 605	34,7	17 054 199	100,0
1937.....	759 910	4,3	10 841 219	61,5	6 024 124	34,2	17 625 253	100,0
1938.....	383 909	2,3	10 835 722	63,6	5 810 334	34,1	17 029 965	100,0

(a) Compresa la Sezione « Cassa di Risparmio » del Banco di Sicilia. A partire dall'anno 1938 è esclusa la Sezione « Cassa di Risparmio del Banco di Napoli » essendo stata, detta sezione, assorbita dall'Azienda Bancaria (Decr. del Capo del Governo del 30-4-1938 XVI Gazz. Uff. n. 104) A partire dall'anno 1934, invece, è compresa la Cassa di Risparmio della Libia e pertanto i dati riportati in questo prospetto non concordano con quelli pubblicati negli *Annuari* precedenti. — (b) A partire dall'anno 1936 non sono compresi i dati della Sezione Cassa di Risparmio del Monte dei Paschi di Siena, essendo stata, detta sezione, assorbita dall'Istituto per effetto del nuovo statuto dell'Ente, ora Istituto di diritto pubblico (R. D. L. 12 marzo 1936, n. 375). Pertanto la differenza che si riscontra fra l'ammontare del credito dei depositanti alla fine del 1935 e quello che risulta alla fine del 1936 tenuto conto del movimento dell'anno dei versamenti e dei rimborsi, è dovuta al fatto che nelle cifre del 31 dicembre 1935 sono compresi i depositi della predetta Sezione del Monte dei Paschi per un ammontare complessivo di L. 944 724 958, di cui L. 453 433 089 a risparmio e L. 491 291 869 in conto corrente. — (c) La differenza che si riscontra fra i depositi al 31 dicembre 1936 e i depositi al 31 dicembre 1937 tenuto conto del movimento dell'anno, è dovuto al fatto che nell'anno 1937 i dati relativi al Monte dei Pegni di Roma, incorporato nella Cassa di Risparmio di Roma (R. D. 18 febbraio 1937, n. 117), sono compresi fra quelli relativi alle Casse di Risparmio ordinarie mentre non sono più compresi fra quelli relativi ai Monti di credito su pegno di 1^a categoria. — (d) Compresi i rimborsi e i buoni estinti della Sezione « Cassa di Risparmio del Banco di Napoli » ora assorbita dall'Azienda Bancaria. — (e) Compreso il movimento dei prestiti effettuati dall'Istituto di S. Paolo di Torino, già Monte di credito su pegno di 1^a categoria e ora Istituto di Credito di diritto pubblico e dalla soppressa Sezione « Monte Pio » del Monte dei Paschi di Siena. — (f) Non compresi i depositi della Cassa di Risparmio della Libia.

1. Casse di risparmio ordinarie e Monti di credito su pegno di 1ª categoria

d. Depositi esistenti al 31 dicembre 1938

ripartiti per Compartimenti in base al luogo dove sono stati effettivamente raccolti

Compartimenti (a)	Depositi		Compartimenti (a)	Depositi		Compartimenti (a)	Depositi	
	nelle Casse di Risparmio ordinarie	nei Monti di credito su pegno di 1ª categor.		nelle Casse di Risparmio ordinarie	nei Monti di credito su pegno di 1ª categor.		nelle Casse di Risparmio ordinarie	nei Monti di credito su pegno di 1ª categor.
	Migliaia di lire			Migliaia di lire			Migliaia di lire	
Piemonte.....	3 175 530	—	Emilia.....	2 187 229	183 376	Calabria.....	87 642	—
Liguria.....	693 459	—	Toscana.....	1 563 112	29 498	Sicilia.....	1 401 785	—
Lombardia.....	5 110 065	172 575	Marche.....	483 272	—	Libia.....	76 237	—
Venezia Tridentina.....	430 131	—	Umbria.....	231 931	—	Pos. Isole italiane	—	—
Veneto.....	1 869 096	—	Lazio.....	555 106	—	dell'Egeo.....	3 705	—
Venezia Giulia e Zara	392 335	329	Abruzzi e Molise..	88 606	—	Totale...	18 349 241	385 778

(a) Non sono indicati i Compartimenti nei quali non esistono Casse di Risparmio ordinarie e Monti di credito su pegno di 1ª categoria.

2. Situazione dei conti delle Casse di Risparmio ordinarie e dei Monti di credito su pegno di 1ª e 2ª categoria

a. Casse di Risparmio ordinarie e Monti di credito su pegno di 1ª categoria

Denominazione dei conti	Casse di Risparmio ordinarie						Monti di credito su pegno di 1ª categoria		
	Regno (a)			Libia			1938	1937	1936
	1938	1937	1936	1938	1937	1936			
	Migliaia di lire								
Attivo									
Cassa.....	516 521	396 866	326 274	4 362	4 003	4 629	16 278	11 869	23 822
Titoli.....	8 557 773	9 036 430	8 976 189	32 303	32 362	36 782	158 554	151 104	360 631
Riparti.....	229 365	222 741	193 849	—	—	—	—	90	90
Depositi presso altri Istituti..	1 316 446	1 152 861	1 270 640	34 609	8 879	14 543	29 740	22 691	11 543
Crediti verso i corrispondenti..	801 987	571 506	457 971	10 803	4 580	5 723	5 123	4 930	4 538
Anticipazioni e conti correnti.	548 307	682 855	359 316	3 000	5 084	2 624	138 642	131 857	162 556
Portafoglio.....	1 211 426	1 139 735	1 128 646	44 483	38 081	27 391	41 927	44 258	60 341
Crediti ipotecari.....	1 785 155	1 726 904	1 651 363	141 248	121 409	111 801	33 495	23 770	38 151
Crediti chirografari.....	3 674 403	4 401 727	4 511 900	16 087	13 620	12 489	47 925	45 378	58 647
Operazioni a speciali condizioni ammesse dallo Statuto....	1 788 556	1 841 724	1 015 675	4 227	4 400	—	12 955	13 914	2 336
Sofferenze.....	131 638	121 389	149 487	3 583	4 184	3 423	4 624	4 100	13 679
Interessi da esigere, tasse e spese legali rimborsabili.....	262 264	252 839	235 835	3 064	3 047	2 890	3 346	3 423	6 261
Beni mobili.....	16 746	16 767	16 600	1 351	1 243	1 095	4 454	415	1 103
Beni immobili.....	387 137	404 717	380 443	15 757	16 032	15 008	21 069	19 899	39 519
Attività inerenti ai fondi rustici	5 730	3 031	1 776	—	—	—	270	233	809
Partite varie.....	1 523 458	1 837 197	1 500 398	452	397	1 985	2 835	2 866	204 794
Crediti diversi.....	992 516	737 432	297 478	13 003	6 996	6 038	20 052	19 088	26 497
Cambiali riscotatte presso terzi	208 917	162 096	18 856	32 807	4 571	—	17 718	25 430	1 212
Totale dell'attivo...	23 958 345	24 708 817	22 492 696	361 139	268 888	246 421	555 007	525 315	1 016 529
Spese, perdite e sopravvenienze passive.....	1 041 810	990 406	937 299	11 168	9 013	8 033	36 504	34 267	57 095
Totale generale...	25 000 155	25 699 223	23 429 995	372 307	277 901	254 454	591 511	559 582	1 073 624
Passivo									
Deposito a risparmio e su buoni fruttiferi.....	17 202 111	17 956 721	17 559 295	50 267	49 350	43 513	350 242	335 717	479 256
Depositi in conto corrente.....	1 080 510	1 047 057	1 187 947	16 353	10 995	11 801	35 536	35 399	151 248
Debiti con i corrispondenti....	492 399	511 223	435 913	26 990	20 854	3 180	17 148	10 534	15 650
Conti correnti passivi.....	127 866	116 514	143 673	2 549	2 233	29 911	26 303	43 018	39 122
Anticipazioni passive su titoli.	299 945	377 109	142 382	—	479	36	7 063	4 623	52 767
Riparti passivi.....	6 419	5 275	23 725	—	—	—	2 300	4 111	4 700
Altre sovvenzioni passive.....	34 961	7 217	1 131	140 299	102 367	98 974	1 098	1 507	2 658
Possessori di cambiali riscotatte	208 917	162 596	17 947	32 807	4 571	—	17 700	25 430	1 212
Passività inerenti ai beni immobili.....	75	495	4 246	—	—	—	—	—	31
Partite varie.....	1 516 133	1 708 715	856 609	585	594	15 477	3 888	3 278	196 148
Debiti diversi.....	1 264 315	981 368	330 604	46 122	35 161	3 632	23 886	17 779	15 256
Sconti ed interessi attivi attribuibili all'esercizio venturo	68 911	58 494	61 280	554	505	317	1 437	1 323	1 837
Totale dei passivo...	22 302 562	22 932 784	20 764 752	316 526	227 109	206 841	486 601	482 719	959 885
Patrimonio netto.....	1 514 671	1 596 741	1 555 195	43 220	40 866	38 332	66 656	40 217	54 298
Rendita, profitti e sopravvenienze attive.....	1 182 922	1 169 698	1 110 048	12 561	9 926	9 281	38 254	36 646	59 441
Totale generale...	25 000 155	25 699 223	23 429 995	372 307	277 901	254 454	591 511	559 582	1 073 624

(a) Non compresa la Cassa di Risparmio della Libia, per la quale in questo medesimo prospetto si riportano i dati separatamente.

13. Consorzio di credito per le opere pubbliche (a)

a. Attività e passività alla fine di ciascun anno

Attività	1938	1937	1936	1935	1934	Passività	1938	1937	1936	1935	1934
	Milioni di lire						Milioni di lire				
Capitale consorziale da versare.....	—	—	—	40,8	40,8	Capitale consorziale	102,0	102,0	102,0	102,0	102,0
Mutui	6 147,7	5 490,1	4 959,9	4 979,2	5 064,5	Fondo dotazione Sez. A. O. I. e riserva	103,5	100,0	100,0	—	—
Crediti in c/o presso Istituti, banchieri	332,0	328,7	367,7	401,3	319,1	Fondi di riserva...	38,8	22,9	7,4	90,0	72,0
Cred. in c/o presso il Tesoro dello Stato	41,4	41,4	41,4	41,4	53,4	Obbligazioni (b) ...	6 141,0	5 403,5	5 021,3	5 047,5	5 095,0
Titoli di proprietà	78,9	72,5	75,9	35,0	25,9	Debito verso il Ministero delle Colonie	41,4	41,4	41,4	41,4	53,4
Altre attività.....	168,8	145,7	103,9	106,6	101,9	Altre passività	319,0	381,8	256,9	305,8	264,1
						Utili dell'esercizio..	23,1	26,8	19,8	17,6	19,1
Totale...	6 768,8	6 078,4	5 548,8	5 604,3	5 605,6	Totale...	6 768,8	6 078,4	5 548,8	5 604,3	5 605,6

(a) Notizie comunicate dal Consorzio di credito per le opere pubbliche. — (b) Comprese le obbligazioni sorteggiate da rimborsare.

b. Mutui distinti per categorie di opere alla fine di ciascun anno

Categorie di opere	1938	1937	1936	1935	1934
	Migliaia di lire				
Opere di bonifica, di irrigazione, idrauliche e di miglioramento agrario	1 475 821	1 383 826	1 333 976	1 242 532	1 162 876
Costruzioni ferroviarie, opere stradali ed altri mezzi di comunicazione.....	721 454	645 077	514 089	458 392	378 241
Impianti idroelettrici.....	231 464	231 464	231 464	231 464	231 464
Opere eseguite a mezzo dei Comuni, delle Province e opere diverse.....	2 010 732	1 380 112	887 782	818 557	789 867
Opere coloniali.....	100 000	100 000	100 000	100 000	100 000
Società di navigazione sovvenzionate e costruzioni navali	706 009	644 010	644 010	644 010	643 260
Impianti minerari.....	24 199	24 199	24 199	24 199	24 199
Costruzioni edilizie per mutilati ed invalidi di guerra (a).....	133 819	133 819	133 819	133 819	133 819
Operazione di finanziamento a favore della Sezione Smobilizzi dell'Istituto per la Ricostruzione Industriale	1 000 000	1 000 000	1 000 000	1 000 000	1 000 000
Operazione di finanziamento per la elettrificazione delle Ferrovie dello Stato ..	1 200 000	1 200 000	1 200 000	1 200 000	1 200 000
Totale...	7 603 498	6 742 507	6 069 339	5 852 973	5 663 726

(a) Mutui trasferiti alla Cassa Depositi e Prestiti.

14. Istituto Mobiliare Italiano (a)

Attività e passività alla fine di ciascun esercizio

Attività	Situazione al 31 marzo				Passività	Situazione al 31 marzo			
	1938	1937	1936	1935		1938	1937	1936	1935
	Migliaia di lire					Migliaia di lire			
Partecipanti.....	385 770	385 770	385 770	385 770	Capitale sottoscritto	551 100	551 100	551 100	551 100
Titoli di proprietà ..	57 498	24 772	3 259	1 302	Riserva	21 892	16 275	10 500	6 930
Disponibilità presso Enti e Banche	89 171	240 148	55 107	8 854	Obbligazioni (b).....	585 977	591 341	394 396	483 721
Anticipazioni e riporti	10 000	5 000	27 500	128 500	Creditori diversi ...	857	827	760	457
Mutui.....	711 552	565 445	534 677	621 098	Altre passività	94 468	56 420	38 265	92 142
Altre attività.....	14 072	7 659	1 681	342	Utili dell'esercizio..	13 769	12 831	12 973	11 516
Totale...	1 268 063	1 228 794	1 007 994	1 145 866	Totale ...	1 268 063	1 228 794	1 007 994	1 145 866

(a) Notizie desunte dalle Relazioni dell'Istituto Mobiliare Italiano. — (b) Comprese le obbligazioni sorteggiate da rimborsare.

2. Situazione dei conti delle Casse di Risparmio ordinarie e dei Monti di credito su pegno di 1^a e 2^a categoria

b. Monti di credito su pegno di 2^a categoria

Attivo	Al 31 dicembre			Passivo	Al 31 dicembre		
	1937	1936	1935		1937	1936	1935
	Migliaia di lire				Migliaia di lire		
Cassa	2 899	3 155	3 687	Depositi a risparmio.....	14 084	14 030	14 422
Depositi in numerario presso altri Istituti	5 439	5 246	4 695	Depositi in conto corrente	524	451	841
Buoni del Tesoro	2 154	2 016	1 977	Conti correnti passivi.....	5 089	4 810	5 447
Titoli	21 117	21 374	19 987	Debito per servizio cassa ad altri Corpi morali	1 157	1 479	1 849
Titoli presi a riporto	—	6	—	Sopravanzi vendita pegni.....	695	728	666
Prestiti { oggetti preziosi.....	18 486	19 175	20 068	Mutui passivi { ipotecari.....	1 716	1 855	1 873
{ oggetti non preziosi e merci.....	6 647	6 384	6 147	{ chirografari.....	2 854	3 378	2 339
di { sete.....	—	—	—	Pensioni vitalizie	614	1 472	1 495
{ titoli.....	88	72	86	Censi, canoni, livelli e legati perpetui	1 426	1 420	1 492
Conti correnti attivi	585	1 621	1 558	Debiti diversi.....	3 260	3 336	4 033
Mutui ipotecari.....	1 513	1 510	1 368	Fondo per opere di beneficenza....	286	290	287
Mutui chirografari	1 898	2 039	1 737	Fondo pensione per gli impiegati..	1 973	792	821
Portafoglio	2 222	2 257	2 574	Fondi speciali per oscillazioni valore titoli, perdite eventuali ed altro.....	1 048	817	666
Crediti verso Corpi morali per servizio cassa.....	3 853	2 991	3 052	Totale del passivo ..	34 726	34 858	36 230
Censi, canoni, livelli e legati perpetui	971	1 030	1 066	Patrimonio netto	63 121	63 143	63 066
Beni mobili e oggetti d'arte.....	1 050	1 088	1 025	Rendite e sopravvenienze attive...	8 086	8 998	8 240
Beni immobili { urbani.....	11 946	12 638	12 210	Totale generale...	105 933	106 999	107 536
{ rustici e attività inerenti	12 769	12 234	12 530				
Interessi ed altre rendite da esigere	451	1 206	1 103				
Crediti diversi.....	4 232	3 363	3 694				
Totale dell'attivo...	98 320	99 405	98 564				
Spese, perdite e sopravvenienze passive	7 613	7 594	8 972				
Totale generale...	105 933	106 999	107 536				

3. Pegni esistenti nelle Casse di Risparmio e nei Monti di credito su pegno al 31 dicembre 1937

Compartimenti	Pegni esistenti							
	nelle Casse di Risparmio ordinarie		nei Monti di credito su pegno di 1 ^a cat.		nei Monti di credito su pegno di 2 ^a cat.		in totale	
	N.	Migliaia di lire	N.	Migliaia di lire	N.	Migliaia di lire	N.	Migliaia di lire
Piemonte	12 747	490	121 765	10 884	18 082	779	152 594	12 153
Liguria	149 814	14 217	—	—	8 956	662	158 770	14 879
Lombardia	11 017	126 934	374 622	44 083	71 581	5 090	457 220	176 107
Veneto.....	155 318	11 673	—	—	127 333	7 550	282 651	19 223
Venezia Giulia e Zara....	165 165	12 062	9 488	346	2 620	160	177 273	12 568
Emilia	30 382	5 237	82 555	8 714	28 305	1 458	141 242	15 409
Toscana.....	24 964	1 888	164 209	15 364	22 062	1 651	211 235	18 903
Marche.....	75	10	—	—	25 857	1 301	25 932	1 311
Umbria.....	193	64	—	—	8 759	623	8 952	687
Lazio.....	437 122	55 245	—	—	8 596	659	445 718	55 904
Abruzzi e Molise.....	2 280	1 988	—	—	1 115	49	3 395	2 037
Campania.....	—	—	357 003	40 208	16 795	1 072	373 798	41 280
Puglie.....	—	—	—	—	14 620	1 042	14 620	1 042
Lucania.....	—	—	—	—	309	36	309	36
Calabria.....	—	—	—	—	5 000	335	5 000	335
Sicilia.....	136 649	48 991	—	—	71 193	2 754	207 842	51 745
Regno... { Preziosi.....	706 790	102 020	616 066	91 668	218 534	18 486	1 541 390	212 174
{ Non preziosi e merci.....	402 757	19 377	492 367	17 361	212 588	6 647	1 107 712	43 385
{ Titoli.....	16 179	157 402	1 209	10 570	61	88	17 449	168 060
Totale...	1 125 726	278 799	1 109 642	119 599	431 183	25 221	2 666 551	423 619
1936...	676 838	125 587	1 534 231	159 966	469 377	25 651	2 680 447	311 184

4. Agenzie di prestiti su pegni esercitate da privati (a)

Anni	Numero Agenzie private	Anticipazioni su oggetti						Totale	
		preziosi				non preziosi o merci		Numero	Importo
		Importo		Numero	Importo				
		Numero	Lire		% sul totale	Lire	% sul totale		
1936	145	250 707	27 455 640	88,3	166 310	3 624 325	11,7	417 017	31 079 965
1937	144	266 109	25 959 081	85,6	148 085	4 369 131	14,4	414 194	30 328 212
1938	146	283 974	28 323 932	85,3	182 059	4 877 773	14,7	466 033	33 201 705

(a) I dati si riferiscono a tutte le Agenzie di prestiti esistenti. Non sono comprese nel numero delle Agenzie quelle sospese dall'esercizio per il tempo della sospensione stessa inflitta dall'Autorità di pubblica sicurezza.

5. Casse di Risparmio postali

a. Movimento complessivo (a)

Anni	Uffici autorizzati (al 31 dicembre)	Movimento nell'anno						Situazione al 31 dicembre	
		Versamenti				Rimborsi		Libretti e buoni	Credito dei depositanti
		in complesso		per conto di italiani residenti all'estero		N.	Ammontare		
		N.	Ammontare (b)	N.	Ammontare (b)				
		Migliaia di lire			Migliaia di lire			Migliaia di lire	
1934	11 212	4 012 079	5 093 984	9 814	131 571	4 135 488	4 069 793	10 745 789	20 426 746
1935	11 263	3 589 691	4 043 949	7 406	114 647	4 444 440	4 512 653	10 691 170	19 958 042
1936	11 324	6 011 210	7 846 679	9 676	173 848	5 239 045	5 495 867	11 890 684	22 308 854
1937	11 395	7 035 560	8 248 079	8 875	140 541	5 429 218	5 037 331	13 945 367	25 519 602
1938 (c)	11 440	7 331 697	9 098 969	7 676	114 684	5 741 301	5 382 329	16 572 859	29 236 242

(a) I dati relativi ai depositi nelle Casse di risparmio postali inseriti in questo Capitolo si riferiscono a tutti i servizi dei risparmi delle Casse stesse e cioè: ai depositi a risparmio (libretti nominativi ed al portatore), ai depositi di beneficenza, ai depositi giudiziari e ai buoni postali. — (b) Ammontare dei versamenti e premi, compresi gli interessi capitalizzati. — (c) Cifre provvisorie.

b. Depositi nelle Casse di Risparmio postali ripartiti per Compartimenti

Compartimenti	Ammontare dei depositi al 31 dicembre (migliaia di lire)									
	su libretti nominativi e su libretti al portatore		di beneficenza		giudiziari		buoni postali		in complesso	
	1938 (a)	1937	1938(a)	1937	1938 (a)	1937	1938 (a)	1937	1938 (a)	1937
Piemonte.....	1 233 863	1 232 015	16 553	19 975	8 723	7 327	3 706 633	3 075 467	4 965 772	4 334 784
Liguria.....	535 243	547 683	8 188	11 797	4 760	5 136	1 143 995	955 532	1 692 186	1 520 148
Lombardia.....	676 349	679 675	19 466	18 467	12 148	13 975	2 931 864	2 452 972	3 639 827	3 165 089
Venezia Tridentina.....	54 139	51 266	2 990	2 432	1 974	1 959	105 675	81 502	164 778	137 159
Veneto.....	395 944	393 595	992	1 215	4 799	4 497	1 116 613	881 697	1 518 348	1 281 004
Venezia Giulia e Zara.....	39 412	37 388	898	580	2 995	4 374	150 837	118 801	194 142	161 143
Emilia.....	241 525	240 338	2 975	3 012	4 908	6 263	1 003 563	765 506	1 252 971	1 015 119
Toscana.....	222 466	224 732	904	753	5 818	6 450	901 487	716 914	1 130 675	948 849
Marche.....	88 148	90 680	1 120	1 102	1 640	1 801	369 616	283 992	460 524	377 575
Umbria.....	52 298	52 940	238	194	1 402	1 596	188 477	148 262	242 415	202 992
Lazio.....	577 303	551 441	2 187	2 220	15 575	18 268	2 415 161	2 068 141	3 010 226	2 640 070
Abruzzi e Molise.....	247 084	253 082	2 326	2 259	3 522	3 920	824 661	688 765	1 077 593	948 026
Campania.....	484 000	509 524	6 033	8 601	11 392	11 123	1 718 409	1 445 100	2 219 834	1 974 348
Puglia.....	239 669	235 481	3 479	2 795	11 877	12 603	1 033 086	771 289	1 288 111	1 022 168
Lucania.....	110 943	110 367	1 185	1 170	1 247	1 314	321 413	268 108	434 788	380 959
Calabria.....	240 398	240 503	1 298	1 559	5 395	5 183	705 903	590 290	952 994	837 535
Sicilia.....	451 298	467 409	4 194	4 117	13 145	13 433	1 519 602	1 206 808	1 988 239	1 691 767
Sardegna.....	109 397	101 792	3 414	3 246	2 373	2 451	309 127	245 319	424 311	352 808
Libia (b).....	16 998	15 581	1 975	1 473	5	5	51 814	39 892	70 792	56 951
A. O. I., Isole dell'Egeo, Sarseno (c).....	102 421	104 652	7	7	3 103	3 454	145 414	98 800	250 945	206 913
Servizio all'estero e Casse navali.....	2 232 035	2 239 112	—	—	29	29	1 592	967	2 233 656	2 240 108
Libretti di vecchio tipo (d).....	—	—	2 695	2 622	—	—	—	—	2 695	2 622
Posta militare.....	20 420	21 465	—	—	—	—	—	—	20 420	21 465
Totale.....	8 371 353	8 400 721	83 117	89 596	116 830	125 161	20 664 942	16 904 124	29 236 242	25 519 602

(a) Cifre provvisorie. — (b) Province di Tripoli, Misurata, Bengasi e Derna. — (c) Compreso il Sahara libico e la concessione italiana di Tien-Tsin — (d) Per comodità contabile riuniti in fascicoli di beneficenza.

5. Casse di risparmio postali

c. Movimento dei buoni postali fruttiferi

Anni	Quantità dei buoni										Importo buoni (Millioni di lire)		
	emessi					pagati					Emessi	Pagati (a)	Rima- nenza al 31 dicem- bre (a)
	da L. 100	da L. 500	da L. 1000	da L. 5000 e superiori	Totale	da L. 100	da L. 500	da L. 1000	da L. 5000 e superiori	Totale			
1934....	255 861	228 609	456 087	112 405	1 052 962	174 772	150 202	315 093	83 966	724 033	1 805,0	1 409,0	11 791,0
1935 (b).	193 354	177 978	329 073	75 587	780 992	196 274	185 309	404 203	119 858	905 644	1 003,9	1 804,3	11 622,4
1936....	474 418	563 183	1 193 745	441 916	2 673 262	355 344	358 094	738 574	207 473	1 659 485	4 353,0	2 809,5	13 835,6
1937 (b).	604 789	711 482	1 406 688	463 810	3 186 769	301 976	306 206	624 754	174 381	1 407 317	4 244,7	1 978,3	16 904,1
1938....	675 818	822 263	1 627 651	546 644	3 672 376	331 932	350 473	678 394	197 352	1 558 151	4 974,4	2 201,6	20 664,9

(a) Compresi gli interessi maturati. — (b) Sono state rettificate alcune cifre pubblicate nell'Annuario precedente.

d. Operazioni di risparmio delle Casse di risparmio postali per conto degli italiani residenti all'estero (a)
Operazioni di risparmio e credito dei depositanti

Anni	Numero ed ammontare delle operazioni fatte in ciascun anno						Credito dei depositanti alla fine dell'anno — Migliaia di lire
	Operazioni		dei depositi (b)	Ammontare (in migliaia di lire)			
	di deposito	di rimborso		all'interno	all'estero	Totale	
1934	9 814	42 297	52 040	203 898	101 715	305 613	2 342 938
1935	7 406	36 237	40 529	173 899	93 057	266 956	2 190 487
1936	9 676	19 584	101 322	123 560	11 192	134 752	2 229 369
1937	8 875	17 400	66 893	114 155	15 860	130 015	2 239 393
1938 (c).....	7 676	18 760	41 049	108 817	13 247	122 064	2 232 014

Depositi ripartiti secondo i Paesi di provenienza

Paesi di provenienza	1938(c)	1937	1936	1935	1934	Paesi di provenienza	1938(c)	1937	1936	1935	1934
	Migliaia di lire						Migliaia di lire				
Argentina	21	45	48	26	30	Stati Uniti	16 989	37 721	40 982	10 770	22 817
Australia	501	787	374	46	274	Altri Paesi	23 022	27 216	58 347	29 416	27 965
Canada	481	1 090	1 389	96	649						
Inghilterra	35	34	182	175	305	Totale ...	41 049	66 893	101 322	40 529	52 040

(a) Già comprese nei prospetti 5a. e 5b. della pagina precedente. — (b) Non compresi gli interessi capitalizzati e i premi. — (c) Cifre provvisorie.

e. Rimesse effettuate a mezzo vaglia postali dagli operai emigrati in Africa Orientale (a)

Compartimenti	1938		1937		Compartimenti	1938		1937	
	N.	Migliaia di lire	N.	Migliaia di lire		N.	Migliaia di lire	N.	Migliaia di lire
Piemonte	13 223	8 868	16 958	12 043	Lazio	70 683	38 072	71 429	49 965
Liguria	18 400	12 308	29 294	21 364	Abruzzi e Molise.....	34 122	18 075	43 375	24 622
Lombardia.....	34 797	25 463	81 992	58 195	Campania.....	37 248	21 112	51 261	28 508
Venezia Tridentina.....	6 124	3 434	9 409	5 478	Puglia.....	30 092	16 012	58 672	39 260
Veneto.....	88 597	51 450	182 057	110 721	Lucania.....	10 551	5 045	19 149	10 134
Venezia Giulia e Zara.....	9 503	4 964	18 913	10 268	Calabria.....	77 785	35 010	111 767	50 542
Emilia	42 544	26 578	81 765	54 389	Sicilia.....	79 092	42 796	140 310	89 975
Toscana.....	25 152	12 375	37 736	21 172	Sardegna.....	6 528	3 868	10 382	5 978
Marche.....	10 683	7 208	17 679	12 392					
Umbria	5 610	3 847	5 669	3 831	Regno...	600 734	336 485	987 817	608 837

(a) Dati comunicati dalla Direzione Generale delle Poste e dei Telegrafi. Per le rimesse effettuate a mezzo degli uffici Postali e a mezzo di Istituti bancari ripartiti secondo i Governi di provenienza, vedasi il capitolo XVIII: *Africa Italiana e Possedimenti*.

E. Società per azioni

1. Società per azioni al 31 dicembre 1935 (a)

a. Ripartizione per entità di capitale

Classi di capitale		Numero delle Società	Capitale nominale — Migl. di lire	Classi di capitale		Numero delle Società	Capitale nominale — Migl. di lire
Sino..... a L.	10 000	3 220	27 215	da L. 25 000 001 a L. 50 000 000	119	4 260 544	
da L. 10 001 »	25 000	1 230	23 348	» » 50 000 001 » » 100 000 000	65	4 690 300	
» » 25 001 »	50 000	1 981	84 730	» » 100 000 001 » » 250 000 000	37	5 949 423	
» » 50 001 »	100 000	2 254	202 085	» » 250 000 001 » » 500 000 000	14	5 068 500	
» » 100 001 »	250 000	2 487	462 458	oltre..... » 500 000 000	8	6 207 000	
» » 250 001 »	500 000	2 578	1 033 009				
» » 500 001 »	1 000 000	2 120	1 726 045	Società che hanno interamente rimborsato il capitale.....	4	—	
» » 1 000 001 »	5 000 000	2 381	5 844 935				
» » 5 000 001 »	10 000 000	426	3 300 048				
» » 10 000 001 »	25 000 000	304	5 215 452				
				Totale.....	19 228	44 095 092	

b. Ripartizione per anno di costituzione

Anni di costituzione	Numero delle Società	Capitale nominale — Migl. di lire	Anni di costituzione	Numero delle Società	Capitale nominale — Migl. di lire	Anni di costituzione	Numero delle Società	Capitale nominale — Migl. di lire
1825-1880.....	82	3 326 741	1923.....	659	1 621 661	1930.....	1 353	861 110
1881-1890.....	86	3 570 065	1924.....	611	2 239 238	1931.....	1 003	657 299
1891-1900.....	143	5 192 041	1925.....	917	1 870 437	1932.....	1 487	1 203 723
1901-1910.....	635	7 692 549	1926.....	747	1 459 215	1933.....	1 882	1 196 865
1911-1920.....	1 261	6 640 326	1927.....	772	1 043 491	1934.....	2 159	719 547
1921.....	358	1 128 542	1928.....	1 132	1 241 647	1935.....	2 360	484 624
1922.....	411	961 705	1929.....	1 170	984 266	Totale.....	19 228	44 095 092

(a) Dati rilevati dall'Associazione fra le Società italiane per azioni.

2. Movimento delle Società per azioni nell'anno 1938 (a)

a. Movimento delle Società per azioni ripartito per entità di capitale

Classi di capitale	Costituzioni		Aumenti		Scioglimenti		Riduzioni		Aumenti o diminuzioni netti		
	N.	Capitale — Migl. di lire	N.	Capitale — Migl. di lire	N.	Capitale — Migl. di lire	N.	Capitale — Migl. di lire	N.	Capitale — Migl. di lire	
Sino..... a L.	10 000	1 059	9 242	25	170	478	3 947	29	206	+ 581	+ 5 259
da L. 10 001 »	25 000	296	5 495	63	1 193	154	2 902	35	618	+ 142	+ 3 168
» » 25 001 »	50 000	391	16 661	190	8 049	246	10 593	84	3 505	+ 145	+ 10 612
» » 50 001 »	100 000	275	24 541	284	24 312	225	20 067	90	7 001	+ 50	+ 21 785
» » 100 001 »	250 000	177	30 962	372	69 373	186	33 784	148	25 281	— 9	+ 41 270
» » 250 001 »	500 000	108	43 820	416	163 018	139	55 495	116	43 141	— 31	+ 108 202
» » 500 001 »	1 000 000	78	65 209	380	313 308	86	68 093	90	66 170	— 8	+ 244 254
» » 1 000 001 »	5 000 000	23	58 300	252	681 582	86	199 074	68	153 526	— 63	+ 387 282
» » 5 000 001 »	10 000 000	4	36 500	72	573 257	12	93 650	13	59 480	— 8	+ 456 627
» » 10 000 001 »	25 000 000	1	22 000	54	915 940	6	105 600	6	104 600	— 5	+ 727 740
» » 25 000 001 »	50 000 000	1	28 000	22	784 800	1	50 000	—	—	—	+ 762 800
» » 50 000 001 »	100 000 000	—	—	8	687 500	2	136 000	2	81 955	— 2	+ 469 545
» » 100 000 001 »	250 000 000	—	—	11	1 746 250	1	150 000	—	—	— 1	+ 1 596 250
» » 250 000 001 »	500 000 000	—	—	2	599 000	—	—	—	—	—	+ 599 000
oltre..... »	500 000 000	—	—	—	—	—	—	—	—	—	—
Società che hanno interamente rimborsato il capitale.....		—	—	—	—	—	—	—	—	—	—
Totale...		2 413	340 780	2 151	6 587 752	1 622	929 205	681	545 483	+ 791	+ 5 438 794

(a) Notizie comunicate dall'Associazione fra le Società italiane per azioni. Tra le somme orizzontali e verticali ed i totali vi sono lievi differenze dipendenti dall'arrotondamento delle cifre.

4. Risultati dei bilanci finali di liquidazione pubblicati nell'anno 1938 (a)

Categorie Classi di capitale	Società considerate		Liquidazioni chiuse con						Perdita o guadagno netto		
	N.	Capitale versato Migl. di lire	perdita totale del capitale		rimborso netto			Ammon-tare Migl. di lire	% del capitale versato		
			N.	Capitale versato Migl. di lire	in totale		di cui con rimborso totale o superiore al capitale versato				
					N.	Ammon-tare Migl. di lire				% del capitale versato	
N.	Ammon-tare Migl. di lire	N.	Ammon-tare Migl. di lire	N.	Ammon-tare Migl. di lire	N.	Ammon-tare Migl. di lire				
a. Ripartizione per categorie economiche											
Credito e banche.....	14	34 106	11	31 928	3	1 208	3,5	—	—	32 898	96,5
Finanziarie.....	6	2 726	5	2 601	1	38	1,4	—	—	2 688	98,6
Assicurazioni.....	1	1 000	1	1 000	—	—	—	—	—	1 000	100,0
Navigazioni.....	10	29 535	5	1 785	5	28 016	94,9	2	27 800	1 519	5,1
Ferrovie.....	1	300	1	300	—	—	—	—	—	300	100,0
Tramvie.....	2	1 650	1	150	1	1 692	102,5	1	1 692	42	2,5
Autotrasporti.....	17	3 020	12	2 363	5	119	3,9	—	—	2 901	96,1
Trasporti vari.....	11	634	9	514	2	46	7,3	—	—	588	92,7
Telefoni.....	2	10 500	2	10 500	—	—	—	—	—	10 500	100,0
Seme-Bachi.....	1	100	1	100	—	—	—	—	—	100	100,0
Seta-Filatura.....	3	6 469	1	6 000	2	78	1,2	—	—	6 391	98,8
Seta-Tessitura.....	3	200	2	40	—	80	40,0	—	—	120	60,0
Cotone.....	6	4 588	4	578	2	3 515	76,6	—	—	1 073	23,4
Lana.....	2	3 010	2	3 010	—	—	—	—	—	3 010	100,0
Lino, canapa e juta.....	2	40	2	40	—	—	—	—	—	40	100,0
Tessili vari.....	12	1 625	9	1 181	3	303	18,6	1	260	1 322	81,4
Abbigliamento.....	16	2 078	13	1 238	3	151	7,3	2	20	1 927	92,7
Cappelli.....	3	1 017	3	1 017	—	—	—	—	—	1 017	100,0
Miniere.....	12	26 320	10	23 505	2	1 946	7,4	—	—	24 374	92,6
Marmi e pietre.....	13	26 858	10	10 458	3	15 584	58,0	2	15 490	11 274	42,0
Metallurgiche.....	5	1 510	3	1 400	2	11	0,7	1	10	1 499	99,3
Meccaniche.....	45	22 848	40	22 228	5	551	2,4	—	—	22 297	97,6
Autoveicoli.....	7	765	7	765	—	—	—	—	—	765	100,0
Materiale elettrico.....	10	2 565	10	2 565	—	—	—	—	—	2 565	100,0
Elettriche.....	6	16 371	4	1 363	2	15 002	91,6	1	15 000	1 369	8,4
Concimi.....	2	500	1	400	1	95	19,0	—	—	405	81,0
Oleifici.....	—	—	—	—	—	—	—	—	—	—	—
Chimiche.....	39	20 629	26	16 274	13	2 313	11,2	4	245	18 316	88,8
Fibre tessili artificiali.....	—	—	—	—	—	—	—	—	—	—	—
Concia.....	3	6 000	2	4 100	1	690	11,5	—	—	5 310	88,5
Lavorazione cuoio.....	10	695	9	655	1	6	0,9	—	—	689	99,1
Legnami.....	20	5 845	13	2 585	7	1 878	32,1	2	230	3 967	67,9
Edilizie.....	39	29 124	22	18 465	17	8 972	30,8	4	6 655	20 152	69,2
Calce, cemento, g. sso.....	4	645	3	567	1	26	4,0	—	—	619	96,0
Laterizi.....	10	1 432	7	837	3	228	15,9	1	21	1 204	84,1
Ceramiche.....	3	1 420	1	1 200	2	68	4,8	—	—	1 352	95,2
Vetro.....	4	3 250	3	1 900	1	597	18,4	—	—	2 653	81,6
Mugnai, pastai, pilatori.....	15	16 894	8	7 005	7	9 183	54,4	2	3 119	7 711	45,6
Vini e liquori.....	7	3 970	3	3 525	4	492	12,4	2	274	3 478	87,6
Latte e derivati.....	7	700	7	700	—	—	—	—	—	700	100,0
Zucchero.....	—	—	—	—	—	—	—	—	—	—	—
Birra, freddo.....	6	1 560	5	1 400	1	18	1,2	—	—	1 542	98,8
Conserv. alimentari.....	8	5 705	6	3 505	2	1 339	23,5	—	—	4 366	76,5
Dolci.....	4	610	4	610	—	—	—	—	—	610	100,0
Pesca.....	4	2 340	3	2 050	1	138	5,9	—	—	2 202	94,1
Carta.....	6	1 084	4	958	2	118	10,6	1	107	990	89,4
Grafica.....	7	2 152	6	2 122	1	17	0,8	—	—	2 135	99,2
Editori.....	11	4 071	9	3 891	2	21	0,5	—	—	4 050	99,5
Giornali e riviste.....	8	360	7	210	1	135	37,5	—	—	225	62,5
Acquedotti.....	1	123	1	123	—	—	—	—	—	123	100,0
Gas.....	1	10	1	10	—	—	—	—	—	10	100,0
Alberghi.....	19	6 617	14	4 117	5	615	9,3	—	—	6 002	90,7
Stabilimenti termali.....	—	—	—	—	—	—	—	—	—	—	—
Istituti di cura.....	2	349	1	50	1	150	43,0	—	—	199	57,0
Teatri e cinema.....	17	2 682	13	1 853	4	410	15,3	—	—	2 272	84,7
Istituti educativi.....	5	1 843	3	1 710	2	46	2,6	—	—	1 797	97,5
Industrie varie.....	26	8 339	19	2 093	7	6 179	74,1	2	6 001	2 160	25,9
Commerciali.....	202	172 260	142	164 111	60	6 193	3,6	17	1 826	166 067	96,4
Immobiliari agricole.....	8	1 989	3	1 110	5	392	19,7	—	—	1 597	80,3
Immobiliari urbane.....	92	25 135	44	8 848	48	13 372	53,2	19	8 063	11 763	46,8
Diverse.....	36	3 296	30	2 685	6	427	13,0	—	—	2 869	87,0
Totale.....	886	581 488	588	386 298	248	122 458	23,0	64	86 813	409 030	77,0
1937.....	830	957 215	593	209 605	237	124 147	13,0	56	53 254	833 068	87,0
b. Ripartizione per entità di capitale											
Sino a L. 10 mila.....	202	1 628	160	1 273	42	246	15,1	16	146	1 382	84,9
da L. 10 001 » 25 ».....	90	1 649	57	1 053	33	405	24,6	7	138	1 244	75,4
» 25 001 » 50 ».....	108	4 495	74	3 106	34	850	18,9	9	369	3 645	81,1
» 50 001 » 100 ».....	127	11 201	93	8 144	34	2 008	17,9	9	937	9 193	82,1
» 100 001 » 250 ».....	101	17 587	71	12 517	30	2 846	16,2	2	300	14 741	83,8
» 250 001 » 500 ».....	80	31 554	52	20 897	28	7 665	24,3	6	2 378	23 889	75,7
» 500 001 » 1 milione.....	53	42 271	30	23 635	23	11 677	27,6	4	3 152	30 594	72,4
» 1 000 001 » 5 milioni.....	61	138 603	43	106 173	18	25 099	18,1	6	12 093	113 504	81,9
» 5 000 001 ».....	9	16 000	6	48 000	3	16 362	24,8	2	12 000	49 638	75,2
» 10 000 001 » 25 ».....	4	66 500	1	11 500	3	55 300	83,2	3	55 300	11 200	16,8
» 25 000 001 » 50 ».....	—	—	—	—	—	—	—	—	—	—	—
» 50 000 001 » 100 ».....	—	—	—	—	—	—	—	—	—	—	—
» 100 000 001 » 250 ».....	1	150 000	1	150 000	—	—	—	—	—	150 000	100,0
» 250 000 001 » 500 ».....	—	—	—	—	—	—	—	—	—	—	—
oltre 500 000 000.....	—	—	—	—	—	—	—	—	—	—	—
Totale.....	836	581 488	588	386 298	248	122 458	23,0	64	86 813	409 030	77,0

(a) Dati raccolti dall'Associazione fra le Società Italiane per azioni.

4. Risultati dei bilanci finali di liquidazione pubblicati nell'anno 1938

Anni di costituzione	Società considerate		Liquidazioni chiuse con						Perdita o guadagno netto			
	N.	Capitale versato — Migliaia di lire	perdita totale del capitale		rimborso netto				Ammon- tare — Migliaia di lire	% del ca- pitale ver- sato		
			N.	Capitale versato — Migliaia di lire	in totale		di cui con rimborso totale o superiore al capitale versato					
					N.	Ammon- tare — Migliaia di lire	% del ca- pitale ver- sato	N.			Ammon- tare — Migliaia di lire	
1864.....	1	500	—	—	1	302	60,4	—	—	—	198	39,6
1888.....	2	25 120	1	120	1	25 300	100,7	1	25 300	+	180	40,7
1898.....	1	1 213	1	1 213	—	—	—	—	—	—	1 213	100,0
1902.....	2	6 150	1	6 000	1	135	2,2	—	—	—	6 015	97,8
1903.....	1	3 000	1	3 000	—	—	—	—	—	—	3 000	100,0
1905.....	3	2 167	1	192	2	3 273	151,0	1	3 080	+	1 106	51,0
1906.....	2	1 190	1	10	1	599	50,3	—	—	—	591	49,7
1907.....	2	650	2	650	—	—	—	—	—	—	650	100,0
1908.....	3	580	2	480	1	240	41,4	1	240	—	340	58,6
1909.....	1	2 000	1	2 000	—	—	—	—	—	—	2 000	100,0
1910.....	1	150	1	150	—	—	—	—	—	—	150	100,0
1912.....	1	3 500	1	3 500	—	—	—	—	—	—	3 500	100,0
1913.....	6	23 501	6	23 501	—	—	—	—	—	—	23 501	100,0
1914.....	2	2 500	—	—	2	2 692	107,7	2	2 692	+	192	7,7
1915.....	3	3 450	3	3 450	—	—	—	—	—	—	3 450	100,0
1916.....	2	1 007	2	1 007	—	—	—	—	—	—	1 007	100,0
1917.....	4	9 500	4	9 500	—	—	—	—	—	—	9 500	100,0
1918.....	10	18 975	8	17 500	2	1 213	6,4	—	—	—	17 762	93,6
1919.....	14	27 274	9	18 350	5	8 185	30,0	2	7 271	—	19 089	70,0
1920.....	12	7 527	8	5 814	4	1 187	15,8	—	—	—	6 340	84,2
1921.....	10	4 130	9	4 030	1	6	0,1	—	—	—	4 124	99,9
1922.....	15	164 505	13	161 955	2	2 200	1,3	1	1 550	—	162 305	98,7
1923.....	20	12 777	13	9 757	7	1 796	14,1	—	—	—	10 981	85,9
1924.....	29	19 287	24	15 777	5	1 429	7,4	1	150	—	17 858	92,6
1925.....	38	22 206	30	17 562	8	2 275	10,2	3	849	—	19 931	89,8
1926.....	41	17 984	29	13 052	12	2 827	15,7	2	33	—	15 157	84,3
1927.....	45	19 566	37	10 174	8	7 413	37,9	2	6 030	—	12 153	62,1
1928.....	43	23 822	37	18 408	6	3 916	16,4	2	2 600	—	19 906	83,6
1929.....	46	16 315	32	5 979	14	7 278	44,6	2	324	—	9 037	55,4
1930.....	72	28 346	50	9 492	22	16 428	58,0	3	15 065	—	11 918	42,0
1931.....	35	13 716	27	12 508	8	892	6,5	—	—	—	12 824	93,5
1932.....	64	6 812	47	2 616	17	3 423	50,2	2	2 607	—	3 389	49,8
1933.....	71	4 290	55	2 797	16	1 054	24,6	1	490	—	3 236	75,4
1934.....	70	4 715	44	2 169	26	1 558	33,0	6	414	—	3 157	67,0
1935.....	72	10 051	40	1 643	32	6 795	67,6	12	2 365	—	3 256	32,4
1936.....	49	2 700	29	1 750	20	732	27,1	8	324	—	1 968	72,9
1937.....	35	19 965	18	339	17	18 966	95,0	5	15 085	—	999	5,0
1938.....	8	347	1	3	7	344	99,1	7	344	—	3	0,9
Totale...	886	531 488	588	386 298	248	122 458	23,0	64	86 813	—	409 030	77,0

c. Ripartizione secondo l'anno di costituzione delle Società

d. Ripartizione secondo l'anno di liquidazione delle Società

1864.....	1	500	—	—	1	302	60,4	—	—	—	198	39,6
1888.....	1	25 000	—	—	1	25 300	101,2	1	25 300	+	300	1,2
1910.....	1	550	1	550	—	—	—	—	—	—	550	100,0
1918.....	1	1 125	—	—	1	854	75,9	—	—	—	271	24,1
1922.....	1	1 000	1	1 000	—	—	—	—	—	—	1 000	100,0
1923.....	2	510	2	510	—	—	—	—	—	—	510	100,0
1924.....	3	2 395	2	1 270	1	1 271	53,1	1	1 271	—	1 124	46,9
1925.....	1	250	1	250	—	—	—	—	—	—	250	100,0
1926.....	4	1 700	4	1 700	—	—	—	—	—	—	1 700	100,0
1927.....	11	29 948	9	29 463	2	83	0,3	—	—	—	29 865	99,7
1928.....	11	160 087	11	160 087	—	—	—	—	—	—	160 087	100,0
1929.....	12	8 898	10	6 720	2	1 833	20,6	1	1 692	—	7 065	79,4
1930.....	30	42 363	28	40 863	2	1 259	3,0	—	—	—	41 104	97,0
1931.....	36	37 859	31	31 507	5	4 525	12,0	—	—	—	33 334	88,0
1932.....	46	38 686	39	31 163	7	2 754	7,1	1	1 000	—	35 932	92,9
1933.....	50	16 053	46	13 354	4	1 674	10,4	—	—	—	14 379	89,6
1934.....	44	20 383	28	9 445	16	8 406	41,2	4	6 461	—	11 977	58,8
1935.....	72	27 665	55	20 450	17	5 182	18,7	1	3 080	—	22 483	81,3
1936.....	124	22 905	88	15 770	36	4 952	21,6	7	891	—	17 953	78,4
1937.....	169	49 415	96	9 956	73	34 336	69,5	14	20 013	—	15 079	30,5
1938.....	216	44 196	136	12 240	80	29 727	67,3	34	27 105	—	14 469	32,7
Totale...	886	531 488	588	386 298	248	122 458	23,0	64	86 813	—	409 030	77,0

F. Stanze e Borse

1. Stanze di compensazione

a. Ammontare complessivo delle operazioni eseguite nel 1938

Stanze di compensazione	Compensazioni giornaliere					Liquidazioni mensili di Borsa (a)		In complesso		
	Partite liquidate di debito e di credito			Somme compensate	Differenze saldate con denaro	Partite liquidate di debito e di credito	Somme compensate	Partite liquidate di debito e di credito	Somme compensate	Differenze saldate con denaro
	in complesso	di cui								
		vaglia cambiari e altri assegni bancari	cambiali							
Milioni di lire										
Bologna	25 296	6 830	202	24 188	1 108	294	294	25 590	24 482	1 108
Firenze	20 488	9 326	159	19 869	619	417	417	20 905	20 286	619
Genova	83 405	12 304	254	78 989	4 416	3 384	3 384	86 789	82 373	4 416
Milano	243 010	32 143	853	238 459	4 551	7 327	7 327	250 337	245 786	4 551
Napoli	33 582	13 102	68	32 212	1 370	1 712	1 712	35 294	33 924	1 370
Roma	107 260	27 794	253	103 777	3 483	5 289	5 289	112 549	109 066	3 483
Torino	48 645	21 339	507	46 597	2 048	6 217	6 217	54 862	52 814	2 048
Trieste	15 752	5 275	72	15 121	631	75	75	15 827	15 196	631
Venezia	29 307	11 034	1 330	28 498	809	150	150	29 457	28 648	809
Padova	8 674	1 691	50	8 169	505	—	—	8 674	8 169	505
Livorno	5 338	899	12	4 956	382	—	—	5 338	4 956	382
Totale...	620 757	141 737	3 780	600 835	19 922	24 865	24 865	645 622	625 700	19 922
1937.....	559 884	165 468	3 604	543 203	16 681	35 513	35 513	595 397	578 716	16 681
1936.....	451 715	137 891	3 757	438 274	13 441	35 918	35 918	487 633	474 192	13 441
1935.....	488 208	120 461	3 389	452 348	13 860	38 089	38 089	504 297	490 437	13 860
1934.....	460 798	114 114	5 371	448 836	13 963	55 753	55 753	516 552	502 689	13 963

(a) Le differenze saldate con denaro, relative alle liquidazioni mensili di borsa, vengono comprese nei saldi delle liquidazioni giornaliere.

b. Operazioni di Borsa relative a titoli di Stato o garantiti dallo Stato e a titoli privati, liquidate attraverso le Stanze di compensazione del Regno (a)

Anni	Titoli trattati			Titoli compensati				Titoli effettivamente consegnati o ritirati								
	Compensazioni giornaliere (b)		Liquidazioni mensili (c)	Compensazioni giornaliere (b)		Liquidazioni mensili (c)		Compensazioni giornaliere (b)			Liquidazioni mensili (c)					
	Capitale nominale	Valore al prezzo di compenso	Capitale nominale	Valore al prezzo di compenso	Capitale nominale	Valore al prezzo di compenso	% sul valore dei tit. trattati	Capitale nominale	Valore al prezzo di compenso	% sul valore dei tit. trattati	Capitale nominale	Valore al prezzo di compenso	% sul valore dei tit. trattati	Capitale nominale	Valore al prezzo di compenso	% sul valore dei tit. trattati
1934.....	12 466	11 926	47 250	41 948	5 935	5 659	47,5	40 869	35 308	86,0	6 531	6 257	52,5	6 381	5 640	13,4
1935.....	9 032	7 536	26 203	19 153	4 247	3 558	47,2	22 121	16 181	84,5	4 755	3 978	52,8	4 082	2 972	15,5
1936.....	7 938	7 033	33 083	27 172	3 774	3 352	47,7	28 525	23 380	88,0	4 164	3 681	52,3	4 558	3 792	14,0
1937.....	7 121	6 543	24 539	20 448	3 192	2 933	44,8	21 029	17 462	85,4	3 929	3 610	55,2	3 510	2 986	14,6
1938.....	7 439	6 860	19 960	16 183	3 344	3 082	44,9	16 725	13 500	83,4	4 095	3 778	55,1	3 235	2 683	16,6

Titoli di Stato o garantiti dallo Stato

1934.....	12 466	11 926	47 250	41 948	5 935	5 659	47,5	40 869	35 308	86,0	6 531	6 257	52,5	6 381	5 640	13,4
1935.....	9 032	7 536	26 203	19 153	4 247	3 558	47,2	22 121	16 181	84,5	4 755	3 978	52,8	4 082	2 972	15,5
1936.....	7 938	7 033	33 083	27 172	3 774	3 352	47,7	28 525	23 380	88,0	4 164	3 681	52,3	4 558	3 792	14,0
1937.....	7 121	6 543	24 539	20 448	3 192	2 933	44,8	21 029	17 462	85,4	3 929	3 610	55,2	3 510	2 986	14,6
1938.....	7 439	6 860	19 960	16 183	3 344	3 082	44,9	16 725	13 500	83,4	4 095	3 778	55,1	3 235	2 683	16,6

Titoli privati (azioni, obbligazioni)

	N. titoli (migliaia)		N. titoli (migliaia)		N. titoli (migliaia)		N. titoli (migliaia)		N. titoli (migliaia)		N. titoli (migliaia)					
1934.....	17 696	5 427	257 243	40 381	5 624	2 106	38,8	196 993	31 306	77,5	12 072	3 321	61,2	60 250	9 075	22,5
1935.....	14 357	3 928	335 145	50 850	5 411	1 694	43,1	258 565	40 064	78,8	8 946	2 234	56,9	76 580	10 786	21,2
1936.....	14 742	2 956	247 882	35 651	4 013	1 093	37,0	186 902	28 024	78,6	10 729	1 863	63,0	60 980	7 627	21,4
1937.....	7 460	1 846	360 236	54 918	2 644	699	37,8	279 749	44 104	80,3	4 816	1 147	62,2	80 487	10 814	19,7
1938.....	6 048	1 504	313 639	48 599	2 141	565	37,6	244 422	39 535	81,3	3 907	939	62,4	69 217	9 064	18,7

(a) Vedansi le note alle pagg. 107 e 108 del Bollettino mensile di Statistica del mese di gennaio 1934. Si avverte che le cifre sopra riportate rappresentano il complesso delle operazioni di Borsa, sia di compra che di vendita; esse debbono, quindi, essere ridotte alla metà per ottenere l'ammontare del valore dei titoli effettivamente trattati nelle Borse del Regno. — (b) Contrattazioni a contanti. — (c) Contrattazioni a termine.

3. Valore dei titoli azionari trattati nelle Borse italiane nel 1938 (a)

Medie giornaliere in migliaia di lire

Titoli	Numero dei titoli considerati	Valore dei titoli trattati												Totale
		Gennaio	Febbraio	Marzo	Aprile	Maggio	Giugno	Luglio	Agosto	Settembre	Ottobre	Novembre	Dicembre	
Bancari e Finanziari	4	2 487	1 854	1 523	1 286	1 469	1 544	1 065	582	1 596	1 317	1 543	1 421	1 528
Trasporti	3	59	13	7	15	17	7	80	198	186	328	179	220	104
Tessili	7	4 132	5 956	6 144	5 409	6 484	5 964	3 314	3 297	5 287	4 780	2 953	2 381	4 759
Minerari, metallurgici e meccanici	6	3 384	3 868	3 295	4 506	3 036	2 653	1 675	1 929	3 316	3 888	3 381	2 552	3 180
Elettrici	9	3 412	5 192	2 959	2 736	2 127	1 636	2 085	1 835	2 383	2 170	2 442	2 217	2 663
Saccariferi	3	216	276	226	158	161	108	83	47	159	95	236	90	161
Immobiliari	2	51	43	65	35	47	24	15	12	29	16	69	35	38
Diversi	4	1 227	752	806	925	870	463	250	289	644	550	576	450	669
Totale...	38	14 969	17 955	15 026	15 071	14 215	12 361	8 587	8 189	13 602	13 145	11 379	9 366	13 100
Valore dei titoli trattati per ogni 1000 lire di titoli esistenti														
Bancari e Finanziari	4	2,00	1,41	1,12	0,94	1,07	1,13	0,68	0,35	0,96	0,79	0,92	0,85	1,06
Trasporti	3	0,31	0,07	0,04	0,08	0,09	0,04	0,43	1,05	0,99	1,75	0,95	1,17	0,55
Tessili	7	5,41	7,80	8,05	6,94	6,82	5,88	3,28	3,27	5,28	4,78	2,95	2,38	5,38
Minerari, metallurgici e meccanici	6	1,59	1,81	1,54	2,02	1,19	1,01	0,64	0,73	1,26	1,48	1,29	0,97	1,33
Elettrici	9	0,63	0,92	0,52	0,45	0,33	0,26	0,33	0,29	0,37	0,34	0,38	0,35	0,44
Saccariferi	3	0,61	0,77	0,63	0,44	0,45	0,30	0,23	0,13	0,44	0,26	0,66	0,25	0,45
Immobiliari	2	0,23	0,20	0,30	0,16	0,22	0,11	0,07	0,05	0,14	0,07	0,32	0,16	0,18
Diversi	4	1,49	0,92	0,91	0,87	0,82	0,43	0,23	0,27	0,61	0,52	0,64	0,42	0,69
Totale...	38	1,34	1,57	1,29	1,23	1,09	0,95	0,64	0,61	1,00	0,97	0,84	0,69	1,05

(a) Dati comunicati dal Consiglio Provinciale delle Corporazioni di Milano.

4. Numeri indici dei prezzi di Borsa delle Azioni di Società anonima (a)

Base 1922 = 100

Gruppi principali di Società	Fine dicembre					Gruppi principali di Società	Fine dicembre				
	1938	1937	1936	1935	1934		1938	1937	1936	1935	1934
Banche	—	—	—	73,0	84,2	Industrie agric. e alimentari	104,9	109,8	102,7	92,9	81,7
Assicurazioni	146,8	213,8	212,5	179,2	194,5	Imprese elettriche	114,4	133,6	124,2	98,3	98,8
Industrie estrattive	80,7	103,4	99,4	95,0	71,8	Imprese immobiliari	152,1	165,3	163,0	123,3	129,2
Industrie metallurgiche	126,5	142,8	139,3	119,5	110,2	Acquedotti, acque min. ecc.	120,4	135,7	143,1	127,6	131,5
Industrie meccaniche	75,1	85,5	80,0	58,7	47,7	Alberghi	70,7	112,5	84,1	45,9	49,1
Industrie automobilistiche	135,1	154,1	153,8	110,8	92,1	Aziende commerciali	21,5	24,0	27,9	22,2	22,6
Industrie chimiche	20,8	24,3	20,7	17,1	16,9	Trasporti	73,5	82,1	60,2	44,4	49,8
Industrie tessili	72,4	96,2	80,5	61,1	55,6	Indice generale...	98,8	114,9	104,2	84,7	82,7
Manifatt. diverse	130,4	150,7	132,9	110,3	94,5						

(a) Indici del Prof. F. Guarnieri, calcolati con la base mobile e concatenati ai precedenti.

5. Saggi di sconto e saggio dei riporti sui titoli di Stato e sui titoli industriali

Anni — Mesi	Saggio ufficiale di sconto (a)	Saggi di sconto privato a Milano (b)		Saggio dei riporti presso la Borsa di Milano				
		Carta commerciale	Carta finanziaria	sui titoli di Stato			sui titoli industriali di prim'ordine praticati in	
				Rendita 3,50 %	Rendita 5 %	Prestito redimibile conv. 3,50%	banca	borsa
1934	3,10	3,08-3,60	3,69-5,33	2,84-3,10	—	3,25-3,55	3,92-4,79	3,83-4,48
1935	4,16	4,17-4,67	4,79-5,79	2,02-2,96	—	3,44-4,10	5,06-5,75	4,60-5,29
1936	4,60	4,67-5,17	5,17-6,10	2,63-3,31	—	2,38-3,19	4,73-5,81	4,19-4,83
1937	4,50	4,79-5,29	5,29-6,00	3,10-3,31	3,52-4,09	3,68-4,10	4,60-5,81	4,08-4,73
1938	4,50	5,00-5,50	5,63-6,00	3,00-3,40	3,00-3,41	3,31-3,80	4,88-5,73	4,27-4,85
Gennaio 1938	4,50	5,00-5,50	5,50-6,00	3,75-4,25	2,00-3,00	3,75-4,25	4,75-6,00	4,00-5,00
Febbraio	4,50	5,00-5,50	5,50-6,00	3,50-4,00	2,75-3,00	3,50-4,00	4,75-6,00	4,50-5,25
Marzo	4,50	5,00-5,50	5,50-6,00	4,00	4,00-4,25	4,13-4,38	5,00-6,00	5,25-5,75
Aprile	4,50	5,00-5,50	5,50-6,00	4,00	3,50-4,50	3,13-3,50	5,00-5,75	5,00-5,50
Maggio	4,50	5,00-5,50	5,50-6,00	3,75-4,00	3,50-4,00	3,25-4,00	5,00-5,75	4,50-5,00
Giugno	4,50	5,00-5,50	5,50-6,00	3,00-3,50	3,00-3,38	3,13-3,50	5,00-5,75	4,00-4,50
Luglio	4,50	5,00-5,50	5,75-6,00	3,00-3,50	2,75-3,00	3,25-3,50	4,75-5,75	4,00-4,75
Agosto	4,50	5,00-5,50	5,75-6,00	3,00	3,00-3,25	3,00-3,25	4,75-5,50	4,00-4,50
Settembre	4,50	5,00-5,50	5,75-6,00	1,00-2,00	2,75, 3,00	3,00-3,25	4,75-5,50	4,00-4,50
Ottobre	4,50	5,00-5,50	5,75-6,00	2,00	3,00-3,75	3,00-3,75	4,75-5,50	4,00-4,50
Novembre	4,50	5,00-5,50	5,75-6,00	3,00	3,00	3,00-3,75	4,75-5,50	4,00-4,50
Dicembre	4,50	5,00-5,50	5,75-6,00	2,00-3,50	2,75	3,25-3,50	4,75-5,75	4,00-4,50

(a) I tassi relativi a ciascun mese e a ciascun anno sono calcolati come medie dei tassi giornalieri. — (b) Saggi di fine mese rilevati dal Consiglio Provinciale delle Corporazioni di Milano.

6. Corso medio ufficiale dei titoli di Stato (a)

Anni — Mesi	Consolidato 3 % lordo			Rendita 3,50 % netto (1902)			Rendita 3,50 % netto (ex 3,75 %) (1908)			Rendita 5 % (1935)		
	Massimo	Medio (b)	Minimo	Massimo	Medio (b)	Minimo	Massimo	Medio (b)	Minimo	Massimo	Medio (b)	Minimo
1934	67,850	64,600	59,775	92,225	85,475	78,125	93,900	86,775	78,625	—	—	—
1935	61,475	54,725	42,500	83,000	72,700	61,500	84,450	74,750	65,800	—	—	—
1936 (c)	55,650	52,025	44,175	76,875	71,125	63,925	79,100	74,650	68,375	93,875	92,150	90,250
1937	56,025	53,375	51,000	72,775	71,400	70,125	74,850	73,600	71,625	95,000	92,750	90,800
1938	52,600	51,675	50,700	72,175	70,950	70,250	75,200	73,775	72,500	95,075	93,675	90,025
1938												
Gennaio	52,200	52,025	51,950	71,000	70,725	70,250	73,150	72,950	72,700	93,200	92,900	92,425
Febbraio	52,250	52,200	52,200	70,600	70,500	70,375	73,625	73,200	73,000	93,775	93,375	92,925
Marzo	52,600	52,425	52,200	71,250	71,075	70,550	74,625	74,275	73,550	93,775	93,625	93,550
Aprile	51,275	51,225	51,225	71,300	71,200	71,100	74,450	74,225	74,050	94,125	93,850	93,400
Maggio	51,325	51,150	51,025	71,200	71,050	70,975	74,425	74,300	74,175	94,075	93,875	93,575
Giugno	51,850	51,275	51,000	72,175	71,475	71,250	75,200	74,700	74,400	95,075	94,750	94,100
Luglio	51,950	51,825	51,700	70,575	70,350	70,275	73,600	73,275	73,100	93,025	92,925	92,600
Agosto	51,950	51,925	51,925	70,400	70,350	70,275	73,125	72,975	72,750	93,100	92,950	92,825
Settembre	51,925	51,850	51,800	70,800	70,575	70,275	73,125	72,950	72,500	93,000	92,525	90,025
Ottobre	51,700	51,225	50,700	70,900	70,700	70,575	73,900	73,600	73,025	94,200	93,425	92,625
Novembre	51,500	51,375	51,325	71,925	71,550	70,875	74,325	74,225	73,975	95,025	94,800	94,425
Dicembre	51,875	51,500	51,250	71,900	71,700	71,550	74,350	74,275	74,200	94,975	94,750	94,475

Anni — Mesi	Prestito Redimibile Conversione 3,50 % (1934)			Prestito Redimibile Imm. 5 % (1936)			Buoni Novennali del Tesoro (Medie annue e medie mensili) (b)				
	Massimo	Medio (b)	Minimo	Massimo	Medio (b)	Minimo	Scadenze				
							1940	1941	15 febbraio 1943	15 dicembre 1943	1944
1934 (d)	97,550	87,000	78,075	—	—	—	105,950	106,225	100,650	—	—
1935	83,600	72,600	64,050	—	—	—	98,050	98,025	89,500	88,625	—
1936	79,200	73,900	64,225	—	—	—	93,450	98,450	87,825	87,825	94,825
1937	73,450	71,650	69,200	—	—	—	101,525	101,800	92,000	91,825	97,825
1938	72,025	70,075	66,500	95,175	93,775	90,950	101,600	102,525	91,850	91,500	98,550
1938											
Gennaio	70,350	70,100	69,800	95,000	94,075	93,675	101,650	102,675	92,600	91,700	98,825
Febbraio	70,550	70,150	69,850	94,250	93,750	93,000	102,175	103,000	92,825	91,925	98,800
Marzo	70,800	70,375	69,925	94,000	93,750	93,525	102,525	102,925	92,475	91,875	98,675
Aprile	70,475	70,225	69,975	93,950	93,700	93,350	102,725	102,875	92,500	92,100	98,425
Maggio	70,525	70,250	70,050	93,925	93,725	93,600	101,375	102,250	92,725	91,625	98,100
Giugno	71,050	70,725	70,375	94,950	94,500	93,825	101,425	102,475	91,625	91,475	98,750
Luglio	69,300	68,975	68,675	93,050	92,875	92,575	101,325	102,700	91,600	91,275	99,225
Agosto	68,850	68,550	68,100	93,025	92,875	92,750	101,350	102,950	92,000	91,600	99,175
Settembre	68,575	68,250	66,500	92,950	92,625	90,950	101,025	102,400	91,125	90,975	98,025
Ottobre	71,325	70,475	68,400	94,300	93,400	92,550	101,925	102,875	91,400	91,350	98,450
Novembre	72,025	71,600	70,925	95,175	94,925	94,575	101,050	102,050	91,425	91,400	98,525
Dicembre	71,050	70,425	69,850	95,025	94,725	94,325	100,200	101,275	90,675	90,675	97,675

(a) Le notizie furono dedotte dallo spoglio delle cifre dei corsi giornalieri inserite nella *Gazzetta Ufficiale* del Regno. — (b) I corsi medi sono stati calcolati sulle quotazioni giornaliere. — (c) La media, il massimo ed il minimo della Rendita 5 % (1935) si riferiscono alle quotazioni dal 7 ottobre in poi. — (d) La media, il massimo ed il minimo del Prestito Redimibile della Conversione si riferiscono alle quotazioni dal 12 febbraio in poi.

7. Saggio percentuale annuo di rendimento dei titoli di Stato (a)

Anni — Mesi	Conso- lidato 3% lordo (2,40 netto)	Rendita 3,50% netto (1902)	Rendita 3,50% netto (1906)	Rendita 5% (1935)	Prestito redimi- bile conver- sione 3,50%	Buoni novennali del Tesoro				
						5% 1940	5% 1941	4% 15-2- 1943	4% 15-12 1943	5% 1944
1934	3,74	4,14	4,08	—	4,09	4,72	4,71	3,97	—	—
1935	4,43	4,87	4,74	—	4,88	5,10	5,10	4,47	4,51	—
1936	4,67	4,98	4,74	—	4,79	5,08	5,08	4,55	4,55	5,28
1937	4,55	4,96	4,81	5,47	4,95	4,92	4,91	4,35	4,36	5,11
1938	4,70	4,99	4,80	5,41	5,06	4,92	4,88	4,35	4,37	5,07
1938										
Gennaio	4,68	4,96	4,81	5,40	5,00	4,92	4,87	4,32	4,36	5,06
Febbraio	4,68	5,00	4,81	5,39	5,02	4,89	4,85	4,31	4,35	5,06
Marzo	4,68	4,97	4,76	5,40	5,03	4,88	4,86	4,33	4,35	5,07
Aprile	4,69	4,99	4,78	5,41	5,06	4,87	4,86	4,32	4,34	5,08
Maggio	4,72	5,02	4,80	5,44	5,08	4,93	4,89	4,36	4,37	5,10
Giugno	4,73	5,01	4,79	5,41	5,06	4,93	4,88	4,37	4,37	5,06
Luglio	4,69	4,98	4,79	5,39	5,09	4,93	4,87	4,37	4,38	5,04
Agosto	4,70	5,01	4,83	5,42	5,14	4,93	4,86	4,35	4,37	5,04
Settembre	4,73	5,01	4,85	5,47	5,18	4,95	4,88	4,39	4,40	5,10
Ottobre	4,69	5,02	4,82	5,44	5,04	4,91	4,86	4,38	4,38	5,08
Novembre	4,70	4,98	4,80	5,38	4,98	4,95	4,90	4,38	4,38	5,07
Dicembre	4,71	4,99	4,82	5,41	5,09	4,99	4,94	4,41	4,41	5,12

(a) Sia i tassi medi mensili che quelli annuali sono determinati, per ciascun titolo, in base alla media dei corsi ufficiali giornalieri al netto degli interessi maturati.

8. Corso ufficiale dei cambi (a)

Anni — Mesi	Cambio su Parigi			Cambio sulla Svizzera			Cambio su Berlino		
	Massimo	Medio (b)	Minimo	Massimo	Medio (b)	Minimo	Massimo	Medio (b)	Minimo
1934	77,40	76,67	74,50	382,25	378,00	367,55	4,6904	4,6110	4,4100
1935	82,25	79,86	77,20	402,90	393,33	379,25	5,0000	4,8570	4,6904
1936	88,85	84,58	82,25	437,50	417,50	402,90	7,6336	5,6980	5,0000
1937	88,75	77,52	62,25	442,00	435,85	432,00	7,6336	7,6336	7,6336
1938	64,60	55,03	49,25	442,75	434,86	423,00	7,6365	7,6291	7,5815
1938									
Gennaio	64,60	63,31	61,45	440,00	439,34	438,00	7,6336	7,6336	7,6336
Febbraio	63,05	62,38	61,85	442,75	441,38	440,25	7,6336	7,6336	7,6336
Marzo	62,10	59,42	57,00	441,75	438,51	435,25	7,6336	7,6336	7,6336
Aprile	60,10	58,78	57,45	439,25	436,72	435,75	7,6336	7,6336	7,6336
Maggio	58,15	53,44	52,60	437,50	434,18	432,75	7,6336	7,6336	7,6336
Giugno	53,00	52,85	52,70	436,75	434,61	432,75	7,6336	7,6336	7,6336
Luglio	53,00	52,61	52,40	436,00	435,01	434,00	7,6336	7,6336	7,6336
Agosto	52,45	52,07	51,75	435,50	435,02	433,50	7,6336	7,6336	7,6336
Settembre	51,75	51,20	49,75	433,50	429,68	423,00	7,6336	7,6336	7,6336
Ottobre	51,15	50,67	50,30	433,50	431,83	430,50	7,6336	7,6177	7,5985
Novembre	50,55	50,03	49,25	432,50	430,50	429,00	7,6365	7,6106	7,5815
Dicembre	50,20	50,01	49,80	432,30	430,01	428,75	7,6285	7,6202	7,6085
1938									
Gennaio	95,15	95,029	94,95	19,00	19,000	19,00	5,58	5,573	5,565
Febbraio	95,70	95,365	95,18	19,00	19,000	19,00	5,27	5,081	4,980
Marzo	95,40	94,845	94,30	19,00	19,000	19,00	5,00	4,896	4,700
Aprile	95,18	94,653	94,30	19,00	19,000	19,00	5,00	4,848	4,700
Maggio	94,85	94,413	93,95	19,00	19,000	19,00	4,99	4,965	4,950
Giugno	94,57	94,220	94,00	19,00	19,000	19,00	4,97	4,949	4,940
Luglio	94,21	93,733	93,42	19,00	19,000	19,00	4,96	4,936	4,927
Agosto	93,45	92,860	92,25	19,00	19,000	19,00	4,95	4,900	4,870
Settembre	92,25	91,293	88,75	19,00	19,000	19,00	4,87	4,803	4,760
Ottobre	91,55	90,607	89,95	19,00	19,000	19,00	4,81	4,766	4,730
Novembre	90,46	89,399	87,95	19,00	19,000	19,00	4,75	4,430	4,270
Dicembre	89,22	88,757	88,45	19,00	19,000	19,00	4,34	4,311	4,290

(a) Dati ricavati dallo spoglio dei corsi medi giornalieri, inseriti nella *Gazzetta Ufficiale* del Regno. — (b) I corsi medi sono stati calcolati sulle quotazioni giornaliere.

XI. FINANZE PUBBLICHE

A. Notizie retrospettive sulle finanze dello Stato

Esercizi finanziari	Totale delle entrate e delle spese effettive accertate				Gettito di alcuni principali cespiti di entrata				
	Entrate		Spese		Redditi patrimoniali	Imposte dirette			Tasse sugli affari (b)
	in totale	per abitante (a)	in totale	per abitante (a)		Terreni	Fabbricati	Ricchezza mobile	
	Millioni di lire	Lire	Millioni di lire	Lire	Millioni di lire				
1886-87-890 91	1 511	50,5	1 604	53,6	83,3	108,2	69,9	223,6	198,0
1891-92.....	1 531	50,1	1 569	51,3	85,2	106,6	84,3	233,7	201,2
92-93.....	1 550	50,4	1 564	50,8	85,2	106,5	85,7	234,1	198,2
93-94.....	1 517	49,0	1 611	52,0	83,6	106,5	86,7	234,4	196,4
94-95.....	1 570	50,3	1 600	51,3	84,3	106,5	87,8	287,3	190,8
95-96.....	1 634	52,0	1 699	54,1	88,7	106,4	88,2	289,3	191,6
1891-92-895-96	1 580	50,4	1 609	51,9	85,4	106,5	86,5	255,8	195,6
1896-97.....	1 615	51,1	1 624	51,4	92,8	106,6	88,4	288,3	193,8
97-98.....	1 629	51,2	1 620	50,9	92,8	107,1	89,3	286,4	197,9
98-99.....	1 659	51,8	1 626	50,8	93,3	106,9	88,6	287,1	201,6
99-900.....	1 672	51,9	1 633	50,6	102,4	106,2	89,1	289,1	200,0
900-01.....	1 721	53,0	1 652	50,9	101,9	104,0	89,5	291,5	201,1
1896-97-900-01	1 659	51,8	1 631	50,9	97,8	106,2	88,8	288,5	199,9
1901-02.....	1 743	53,4	1 680	51,5	105,9	102,2	90,3	294,7	199,2
02-03.....	1 795	54,8	1 696	51,7	106,3	101,4	91,0	298,0	202,6
03-04.....	1 786	54,3	1 728	52,5	108,9	100,6	91,8	298,3	210,7
01-05.....	1 843	55,6	1 767	53,3	109,7	99,6	92,7	300,7	214,3
05 06.....	1 946	58,5	1 861	56,0	95,4	95,9	93,2	305,3	230,2
1901-02-905 06	1 823	55,3	1 746	53,0	105,2	99,9	91,8	299,4	211,4
1906-07.....	1 955	58,5	1 856	55,6	68,8	88,9	94,2	275,6	242,5
07-08.....	1 946	57,9	1 885	56,1	61,8	84,1	95,9	255,8	248,7
08-09.....	2 050	60,4	2 015	59,4	53,5	82,8	96,9	272,0	244,4
09-10.....	2 152	62,9	2 120	62,0	60,6	82,3	98,2	283,7	268,0
10-11.....	2 316	67,0	2 305	66,7	56,9	82,8	100,9	296,5	279,3
1906-07-910 11	2 084	61,3	2 036	60,0	60,3	84,2	97,2	276,7	256,6
1911-12.....	2 386	68,5	2 498	71,8	49,8	82,8	104,1	312,5	292,9
12-13.....	2 529	71,8	2 786	79,1	42,6	82,2	108,2	329,0	295,5
13-14.....	2 524	70,9	2 688	75,6	44,8	81,6	112,8	346,2	293,9
14-15.....	2 560	70,9	5 395	149,4	15,9	86,1	122,9	383,5	298,8
15-16.....	3 734	101,8	10 625	289,7	25,4	90,7	132,6	435,5	337,9
1911-12-915 16	2 747	77,0	4 798	134,5	35,7	84,7	116,1	361,3	303,8
1916-17.....	5 345	145,4	17 595	478,7	102,0	98,6	135,4	461,0	448,4
17-18.....	7 533	206,0	25 299	691,9	20,8	113,1	145,5	492,4	588,6
18-19.....	9 676	268,8	32 452	901,6	17,8	114,1	157,1	580,6	820,0
19-20.....	15 207	420,7	23 093	638,9	17,7	113,9	162,7	709,5	1 318,1
20-21.....	18 820	514,4	36 229	990,3	19,7	115,8	169,4	1 002,7	1 931,5
1916-17-920 21	11 316	310,8	26 934	739,7	35,6	111,1	154,0	649,2	1 021,3
1921-22.....	19 701	518,1	35 461	932,6	25,2	118,1	175,8	1 628,0	2 112,0
22-23.....	18 804	490,1	21 832	669,0	26,7	117,1	178,3	2 007,7	2 175,0
23-24.....	20 581	532,6	21 030	543,5	32,3	118,4	190,7	2 907,6	2 660,2
24-25.....	20 440	525,1	20 023	514,3	264,9	133,7	246,2	2 981,3	3 065,4
25-26.....	21 044	535,5	20 575	523,6	459,7	148,3	295,8	3 564,2	8 529,0
1921-22-925 26	20 114	520,4	23 778	615,2	161,8	127,1	217,4	2 617,8	3 708,3
1926-27.....	21 450	541,3	21 014	530,3	361,8	149,1	305,2	4 158,4	3 687,9
27-28.....	20 072	501,8	19 574	489,3	315,4	113,0	229,5	3 881,9	3 079,1
28-29.....	20 201	500,1	19 646	486,4	581,0	113,4	222,6	3 781,3	3 251,3
29-30.....	19 838	487,3	19 668	483,2	523,3	113,3	238,1	3 796,3	3 123,4
30-31.....	20 387	496,4	20 891	508,7	438,1	140,9	307,0	3 632,3	3 630,2
1926-27-930 31	20 390	505,2	20 159	499,5	443,9	125,9	260,5	3 850,0	3 354,4
1931-32.....	19 324	466,6	23 191	560,0	399,6	159,9	350,1	3 500,0	3 693,3
32-33.....	18 217	436,3	21 766	521,3	332,1	150,8	333,4	3 307,1	3 508,2
33-34.....	18 057	428,9	24 434	580,4	356,9	151,3	336,1	3 218,2	3 409,7
34-35.....	18 818	443,3	20 847	491,1	448,8	151,2	335,9	3 175,8	3 586,2
35-36.....	20 371	475,9	33 057	772,2	521,6	150,9	334,9	3 155,5	4 101,2
1931-32-935 36	18 957	450,2	24 659	585,6	411,8	152,8	338,1	3 271,3	3 659,7
1936-37.....	24 702	571,5	40 932	946,9	889,3	150,6	338,2	3 392,8	4 539,4
37-38.....	27 468	630,3	38 642	886,7	631,5	150,6	339,4	3 787,7	5 494,3

(a) Per gli esercizi fino al 1935-36 in base alla popolazione presente calcolata a fine d'anno e per gli esercizi 1936-37 e 1937-38 in base alla popolazione residente calcolata a fine d'anno. — (b) In amministrazione al Ministero delle Finanze.

A. Notizie retrospettive sulle finanze dello Stato.

Esercizi finanziari	Segue: Gettito di alcuni principali cepti d'entrata						Ammontare di alcune principali spese			
	Imposte indirette sui consumi		Monopoli industriali		Lotto		Servizio dei debiti		Spese militari (ordinarie e straordinarie)	
	Imposte di fabbricazione	Dogane e diritti marittimi	Tabacchi	Sali	Provento lordo	dedotte le vincite	perpetui e redditabili	variabili	Esercito	Marina
1886-87-890-91	27,8	243,0	187,3	61,1	75,7	38,2	532,0	73,6	315,4	114,0
1891-92.....	31,4	224,7	190,8	62,8	73,6	35,5	556,6	84,0	261,5	97,5
92-93.....	27,3	252,0	192,3	62,6	68,9	37,8	561,5	93,0	247,2	95,8
93-94.....	30,3	221,7	192,7	66,2	64,9	35,2	552,7	104,2	253,2	95,1
94-95.....	34,6	232,7	190,2	71,3	63,6	30,0	560,8	124,2	233,1	90,7
95-96.....	41,6	261,6	189,1	72,0	64,0	33,1	562,6	126,1	352,4	99,9
1891-92-895-96	33,0	238,5	191,0	67,0	67,0	34,3	558,8	106,3	269,5	95,8
1896-97.....	45,3	234,1	188,2	73,4	65,8	33,4	563,5	123,6	275,9	98,7
97-98.....	47,9	243,1	188,0	72,7	66,4	35,7	563,8	119,1	266,8	103,7
98-99.....	49,1	241,4	196,1	73,9	71,4	34,0	564,4	124,6	246,6	106,5
99-900.....	64,3	243,7	196,1	74,2	70,6	38,6	564,9	127,6	240,9	102,1
900-01.....	90,1	261,8	201,5	75,4	65,4	38,7	565,7	125,0	247,4	113,4
1896-97-900-01	59,3	244,8	194,0	73,9	67,9	36,1	564,5	124,0	255,5	104,9
1901-02.....	99,2	252,8	208,4	76,6	68,9	34,8	566,2	127,3	252,6	111,7
02-03.....	111,6	273,0	210,0	75,1	73,1	36,5	568,0	119,0	244,4	108,8
03-04.....	108,6	235,4	215,1	77,7	74,7	39,7	564,1	118,7	245,3	111,3
04-05.....	140,8	234,4	225,2	77,8	73,3	35,5	560,4	119,4	259,0	112,2
05-06.....	138,0	290,7	231,5	80,3	80,3	34,5	558,4	113,7	258,6	108,8
1901-02-905-06	119,6	257,3	218,0	77,5	74,1	36,2	563,4	119,6	252,0	110,6
1906-07.....	144,5	317,0	238,8	80,0	80,7	46,5	508,4	98,5	259,5	145,4
07-08.....	148,0	274,3	258,5	80,8	83,4	43,3	458,3	104,4	273,9	148,5
08-09.....	140,9	341,0	274,9	80,3	85,2	46,7	457,8	109,9	301,6	166,0
09-10.....	161,7	318,3	289,6	85,6	92,9	44,7	462,6	113,7	339,5	159,0
10-11.....	186,1	381,4	301,8	86,3	108,6	47,3	470,0	118,9	369,5	207,8
1906-07-910-11	156,2	326,4	272,7	82,6	90,2	45,7	471,4	109,1	308,8	165,3
1911-12.....	200,3	343,6	319,1	88,5	107,1	53,3	460,0	119,4	472,7	282,0
12-13.....	218,7	412,6	333,1	90,1	111,6	60,3	449,6	148,6	637,7	362,1
13-14.....	230,0	342,7	349,8	90,2	107,1	60,1	449,0	165,3	554,0	258,6
14-15.....	202,9	210,5	376,6	91,3	105,4	50,2	470,8	181,5	2 543,1	571,0
15-16.....	258,8	309,8	498,2	109,1	93,3	50,8	610,1	208,1	7 521,6	623,2
1911-12-915-16	222,1	323,8	375,4	93,8	104,9	54,9	487,9	164,6	2 345,8	419,4
1916-17.....	321,6	469,6	602,3	122,5	103,9	53,5	776,4	453,9	13 163,6	746,8
17-18.....	279,8	535,4	835,4	122,5	105,1	56,4	1 044,3	721,1	17 584,3	1 100,7
18-19.....	339,3	530,0	1 174,4	120,3	127,8	72,7	1 187,5	1 517,7	20 855,4	1 466,9
19-20.....	557,0	512,8	1 580,3	125,8	178,5	90,5	1 689,5	2 363,3	7 355,4	1 136,4
20-21.....	585,4	527,2	2 461,9	135,4	269,3	146,3	2 255,3	1 917,3	9 882,9	1 296,0
1916-17-920-21	416,6	515,0	1 330,9	125,3	156,9	83,9	1 390,6	1 394,7	13 768,3	1 149,4
1921-22.....	936,8	619,8	2 668,8	148,1	326,8	155,1	2 234,4	2 680,7	4 949,1	2 978,2
22-23.....	1 396,2	517,1	2 764,6	159,1	371,9	224,6	2 232,5	3 063,6	2 307,5	1 556,4
23-24.....	1 484,0	522,8	2 844,9	163,2	401,8	231,5	2 208,2	3 156,6	2 418,5	1 127,0
24-25.....	1 389,2	912,7	2 906,9	169,2	428,8	243,8	2 252,6	2 998,8	2 245,4	997,9
25-26.....	1 840,8	772,4	3 074,8	180,4	475,8	267,6	2 228,5	1 657,1	2 792,9	1 080,9
1921-22-925-26	1 409,4	669,0	2 852,0	164,0	401,0	224,5	2 271,2	2 711,4	2 942,7	1 548,1
1926-27.....	1 871,0	819,5	3 278,6	185,9	481,0	282,8	2 940,1	1 811,0	3 109,9	1 320,3
27-28.....	1 714,5	1 938,9	3 293,6	185,3	526,6	292,3	3 740,5	934,5	2 702,1	1 209,8
28-29.....	1 972,2	3 017,2	2 388,1	258,5	525,2	333,4	3 794,4	654,7	2 831,6	1 230,4
29-30.....	2 066,1	2 422,1	2 449,2	337,0	553,8	321,3	3 757,5	756,7	2 919,2	1 265,8
30-31.....	1 984,1	2 988,4	2 615,8	330,9	525,7	295,8	3 752,8	850,3	3 205,4	1 546,3
1926-27-930-31	1 921,6	2 237,2	2 805,1	259,5	522,5	285,1	3 597,1	1 001,4	2 953,6	1 314,5
1931-32.....	1 866,3	2 464,1	2 570,6	323,2	515,0	254,9	3 761,8	1 019,1	3 038,5	1 589,9
32-33.....	1 794,2	2 098,6	2 534,6	324,5	482,9	272,2	3 740,5	1 452,4	3 043,1	1 578,8
33-34.....	1 796,2	1 858,0	2 495,1	320,6	518,8	291,6	3 231,1	1 378,0	2 672,3	1 403,0
34-35.....	1 830,1	1 815,0	2 466,9	323,6	449,7	276,6	2 763,8	1 705,2	3 013,7	1 313,5
35-36.....	1 925,4	1 506,0	2 508,9	318,5	386,3	239,4	3 340,3	1 792,1	7 452,2	3 852,3
1931-32-935-36	1 842,4	1 948,9	2 515,2	322,1	470,5	266,9	3 367,5	1 469,4	3 844,0	1 747,5
1936-37.....	2 194,1	1 635,4	2 641,4	324,4	418,0	235,9	3 610,0	2 039,7	9 439,2	3 425,8
37-38.....	3 185,9	1 429,4	2 911,6	333,0	480,2	272,7	3 781,9	2 410,0	6 229,6	2 975,5

B. Patrimonio dello Stato (a)

Riassunto delle Attività e delle Passività

Attività e passività	Valore di consistenza al 30 giugno				
	1988	1987	1986	1985	1984
	Migliaia di lire				
Attività					
Attività disponibili:					
Immobili, mobili, crediti (finanziari e patrimoniali), titoli di credito	27 300 504	29 385 912	24 468 777	24 251 388	25 598 067
Beni di natura industriale	30 179 577	29 711 810	29 573 191	29 312 425	29 029 891
Attività non disponibili:					
Materiali militari di terra, di mare e di aria	38 979 231	33 292 760	28 061 151	24 165 913	22 191 303
Beni destinati al servizio dello Stato	5 950 131	5 531 642	5 054 633	4 794 513	4 518 006
Materiale scientifico ed artistico	14 194 466	14 130 915	14 118 460	14 110 704	14 103 264
Totale delle Attività...	116 608 909	112 058 089	101 276 212	96 634 943	95 440 531
Passività					
Passività consolidate, perpetue, redimibili e diverse (finanziarie e patrimoniali) Totale delle Passività...	162 895 912	153 984 792	133 430 580	125 988 040	125 861 115
Eccedenza delle Passività.....	46 292 003	41 931 753	32 154 348	29 348 097	30 420 584

(a) Nel rendiconto patrimoniale dello Stato non sono compresi i beni appartenenti alle Aziende autonome.

C. Entrate e Spese dello Stato

1. Riepilogo delle Entrate e delle Spese per Categorie

Entrate e Spese di competenza accertate

Categorie	Esercizi finanziari				
	1987-88	1986-87	1985-86	1984-85	1983-84
	Migliaia di lire				
Entrate					
1 ^a Categoria: { Ordinarie	24 555 148	21 285 813	19 428 049	18 472 225	17 829 775
Entrate effettive { Straordinarie	2 932 857	3 436 455	944 899	546 277	228 823
In complesso	27 468 005	24 702 068	20 370 748	18 817 502	18 056 596
2 ^a Categoria - Movimento di capitali ..	3 629 813	12 710 089	40 431 545	2 752 852	7 643 343
Totale generale delle Entrate...	31 097 818	37 412 157	60 802 293	21 570 854	25 699 989
Spese					
1 ^a Categoria: { Ordinarie	20 843 848	17 711 975	16 142 091	14 670 568	14 934 987
Spese effettive { Straordinarie	17 798 299	23 220 077	16 914 831	8 178 875	8 488 559
In complesso	38 642 147	40 932 052	33 056 922	20 847 243	24 433 546
2 ^a Categoria - Movimento di capitali ..	1 990 043	7 133 573	33 866 477	1 024 135	3 703 776
Totale generale delle Spese...	40 632 190	48 065 625	66 923 399	21 871 878	28 137 822
Differenza tra le Entrate e le Spese					
1 ^a Categoria: { Parte ordinaria ..	+ 3 691 300	+ 3 553 838	+ 3 283 958	+ 3 801 657	+ 2 894 786
Entrate e Spese { Id. straordinaria ..	- 14 865 442	- 19 783 622	- 16 970 132	- 5 851 898	- 9 271 738
effettive { In complesso	- 11 174 142	- 16 229 984	- 12 686 174	- 2 029 741	- 6 376 950
2 ^a Categoria - Movimento di capitali ..	+ 1 639 770	+ 5 576 516	+ 6 565 068	+ 1 728 717	+ 3 939 567
Avanzo o disavanzo...	- 9 534 872	- 10 653 468	- 6 121 106	- 301 024	- 2 437 888

2. Riepilogo delle Spese per Ministeri e per Categorie

Spese di competenza accertate

(Esercizio finanziario 1937-38)

Ministeri	1 ^a Categoria		2 ^a Cat. - Movimento di capitali	Totale	Ministeri	1 ^a Categoria		2 ^a Cat. - Movimento di capitali	Totale
	Spese effettive					Spese effettive			
	ordina- rie	straor- dinarie	ordina- rie	straor- dinarie		ordina- rie	straor- dinarie		
Migliaia di lire									
Finanze	8 666 930	3 256 197	1 590 938	13 514 065	Guerra	3 528 300	2 701 334	21 428	6 251 062
Grazia e giustizia	535 063	5 956	—	541 019	Marina	2 191 197	784 341	65 000	3 040 538
Affari esteri	269 527	100 169	144 509	514 205	Aeronautica	1 506 075	2 560 116	20 000	4 086 191
Africa italiana	20 763	5 754 039	45 896	5 820 698	Agricoltura e foreste	151 410	608 279	91 538	851 227
Educazione nazionale.	1 866 384	93 687	—	1 960 071	Corporazioni	109 783	170 772	—	280 555
Interno	1 003 353	466 029	71	1 469 453	Cultura popolare...	69 472	37 984	10 000	117 456
Lavori pubblici	369 435	966 548	663	1 336 646	Totale ...	20 843 848	17 798 299	1 990 043	40 632 190
Comunicazioni	556 156	292 848	—	849 004					

3. Movimento del Conto del Tesoro

Esercizi finanziari	Effetti delle operazioni di bilancio sul Conto del Tesoro					Avanzo(+) o disavanzo(-) <i>apparente</i> del Conto del Tesoro alla fine di ciascun esercizio (Col. 1+5)	Residui di dubbia esazione (-)	Avanzo(+) o disavanzo(-) <i>reale</i> del Conto del Tesoro alla fine di ciascun esercizio (Col. 6+7)
	Avanzo (+) o disavanzo(-) <i>apparente</i> del Conto del Tesoro al principio di ciascun esercizio	Avanzo (+) o disavanzo(-) del conto di competenza	Miglio- ramento (+) o peggio- ramento(-) del conto del residui	Peggio- ramento (-) per discarichi ammini- strativi (a)	Totale (Col. 2+3+4)			
	1	2	3	4	5			
Migliaia di lire								
1933-34.....	-12 966 522	- 2 437 383	+ 87 025	- 72	- 2 350 430	-15 316 952	- 88 519	- 15 405 471
1934-35.....	-15 316 952	- 301 024	- 722 370	(b)	- 1 023 394	-16 340 346	- 93 920	- 16 434 266
1935-36.....	-16 340 346	+ 6 121 106	+ 227 099	- 25 557	- 5 919 564	-22 259 910	- 79 142	- 22 339 052
1936-37.....	-22 259 910	-10 653 468	+ 126 001	- 208 619	-10 736 086	-32 995 996	- 76 168	- 33 072 164
1937-38.....	-32 995 996	- 9 534 372	+ 164 551	- 3 080	- 9 372 901	-42 368 897	- 70 377	- 42 439 274

(a) A favore dei tesoreri per causa di forza maggiore. — (b) Lire 00,09.

4. Specificazione di alcune Entrate e Spese

a. Entrate

(Accertamenti di competenza)

Titolo dell'Entrata	Esercizi finanziari				
	1937-38	1936-37	1935-36	1934-35	1933-34
	Migliaia di lire				
Entrate effettive ordinarie					
<i>Redditi patrimoniali:</i>					
Redditi dei terreni e fabbricati del demanio.....	10 385	10 014	10 118	9 835	11 178
Proventi delle acque pubbliche e delle pertinenze idrauliche, esclusi i redditi di bonifica ed i proventi della pesca.....	56 970	49 538	51 189	53 653	54 233
Somme dovute all'Esercizio dall'Azienda foreste demaniali.....	3 453	3 453	3 453	3 453	3 453
Proventi delle miniere erariali delle nuove Province.....	12 752	31 745	6 029	4 044	4 185
Proventi dei canali Cavour.....	7 176	7 144	6 877	6 901	4 608
Interessi su titoli di credito, privati, di proprietà del Tesoro.....	95 858	119 256	—	3 350	—
Interessi dovuti sui crediti delle Amministrazioni dello Stato.....	18 762	21 111	20 402	9 005	5 419
Dividendi su quote di capitale azionario di aziende speciali, conferite dal Tesoro dello Stato.....	38 940	13 855	6 908	5 821	6 043
Interessi sul capitale conferito all'Istituto Poligrafico dello Stato, utili netti annuali dell'Istituto e quota spettante all'Esercizio sulla vendita di stampati della Libreria dello Stato.....	4 567	6 000	6 081	6 444	4 714
Altri redditi patrimoniali.....	27 722	31 161	29 308	29 403	26 881
Totale ...	276 585	288 277	140 865	181 909	120 714
<i>Prodotti netti delle Aziende delle ferrovie, delle poste e dei telegrafi, dei telefoni e dei monopoli di Stato:</i>					
Avanzo di gestione dell'Amministrazione delle ferrovie dello Stato.....	—	178 377	—	—	—
Avanzo di gestione dell'Azienda autonoma delle poste e dei telegrafi.....	152 368	141 098	126 047	102 416	93 182
Avanzo di gestione dell'Azienda di Stato per i servizi telefonici.....	20 984	21 152	16 024	12 093	13 123
Avanzo di gestione dell'Amministrazione autonoma dei monopoli di Stato.....	181 582	249 295	239 208	202 346	129 920
Avanzo di gestione della Regia Azienda monopolio banane.....	—	6 119	—	—	—
Totale ...	354 934	596 041	381 279	316 855	236 225
<i>Imposte dirette:</i>					
Imposta fondiaria... } sui fondi rustici.....	150 625	150 593	150 893	151 178	151 285
Imposta fondiaria... } sui fabbricati.....	339 429	338 223	334 888	335 927	336 084
Imposta sul reddito di ricchezza mobile } versamenti diretti in tesoreria e ritenute.....	2 797 325	2 470 407	2 352 689	2 381 167	2 409 070
Imposta personale progressiva sui celibi.....	990 351	922 439	802 767	794 653	809 168
Contributo sui terreni bonificati.....	226 842	218 361	193 254	167 448	115 582
Imposta complementare progressiva sul reddito complessivo.....	201	223	246	245	247
Imposta del 10% sui frutti dei titoli al portatore emessi nel Regno da società, istituti ed enti diversi dallo Stato.....	392 461	370 179	355 247	341 158	322 195
Imposta sugli ultra-profitti di guerra.....	156 035	145 591	113 546	—	—
Imposta straordinaria sul patrimonio.....	—	—	2 600	866	1 672
Imposta straordinaria sul patrimonio.....	264 317	281 538	318 825	365 222	391 399
Imposta straordinaria immobiliare.....	450 471	238 605	—	—	—
Imposta sul capitale delle società per azioni.....	185 982	—	—	—	—
Altre imposte dirette.....	70	—	—	1 160	1 879
Totale...	5 954 109	5 186 169	4 624 955	4 539 024	4 538 581

4. Specificazione di alcune Entrate e Spese

a. Entrate

(Accertamenti di competenza)

Titolo dell'Entrata	Esercizi finanziari				
	1937-38	1936-37	1935-36	1934-35	1933-34
	Migliaia di lire				
<i>Tassa e imposte indirette sullo scambio della ricchezza in amministrazione del Ministero delle Finanze:</i>					
Successioni	183 379	161 234	127 254	120 929	133 101
Manomorta	24 398	27 550	36 933	24 987	25 194
Registro	871 800	779 603	822 135	669 823	640 578
Bollo	791 812	754 470	709 396	662 859	641 136
Surrogazione del registro e del bollo	374 376	341 685	292 264	278 042	268 007
Ipoteche	146 636	133 076	136 841	133 922	139 050
Tasse di radiofonia sugli apparecchi e parti di apparecchi per il servizio delle radio-audizioni circolari ..	28 025	25 692	23 224	21 480	17 079
Canoni di abbonamento alle radio-audizioni circolari ..	72 776	59 445	49 260	19 584	—
Concessioni governative	205 465	198 163	201 784	161 863	165 060
Tasse sui velocipedi, motocicli, automobili e autocarri e contributo di miglioramento stradale	136 207	133 348	116 555	184 428	172 202
Diritto erariale sugli spettacoli cinematografici ed assimilati riscosso, per conto dello Stato, dalla Società italiana degli Autori	79 985	66 791	60 573	58 400	51 926
Diritto erariale sugli spettacoli ordinari e sportivi riscosso, per conto dello Stato, dalla Società italiana degli Autori	19 985	17 015	14 926	17 346	16 316
Imposta di bollo sulle carte da giuoco	8 660	8 240	7 625	7 788	8 093
Tassa di scambio	2 241 450	1 551 762	1 310 636	1 114 775	1 052 329
Imposta di bollo sui biglietti e riscontri di trasporto di viaggiatori, merci, bagagli, cani e velocipedi sulle Ferrovie dello Stato	18 411	17 250	16 196	15 342	16 502
Tassa sui trasporti di cose con automezzi	196 878	179 758	86 405	—	—
Altre tasse sugli affari	94 075	84 299	89 157	94 605	63 120
Totale...	5 494 318	4 539 381	4 101 164	3 588 173	3 409 693
<i>Imposte indirette sui consumi:</i>					
Spiriti	227 947	191 763	165 809	146 485	151 048
Birra	38 026	33 367	29 727	20 895	27 103
Surrogati del caffè	47 009	43 972	42 218	40 418	39 731
Zucchero indigeno	1 186 430	1 121 417	1 081 154	1 104 125	1 115 651
Glucosio, maltosio e analoghe materie zuccherine	9 654	9 477	8 034	7 380	6 769
Olio di semi	65 458	64 435	53 285	68 579	49 048
Gas-luce ed energia elettrica	423 007	388 569	260 140	230 193	231 226
Lampadine elettriche e altri organi d'illuminazione elettrica	33 014	29 050	24 745	26 728	24 522
Dogane e diritti marittimi (escluso il dazio sul grano) e soprattasse di confine	1 365 255	1 302 449	1 410 490	1 732 767	1 836 281
Diritto di licenza sulle merci ammesse alla importazione in relazione alla disciplina degli scambi con l'estero	287 686	234 068	150 772	4 418	—
Dazio sull'importazione del grano	64 185	332 908	95 497	82 253	21 683
Tassa sulla vendita degli oli minerali importati direttamente dall'estero	535 369	777 476	1 137 706	806 888	465 171
Tassa di vendita sugli oli minerali, prodotti o rilavorati nell'interno dello Stato	1 072 575	265 525	241 753	174 653	146 712
Imposta di consumo sul caffè	383 401	411 576	391 217	435 339	435 249
Imposta sulla fabbricazione delle fibre tessili artificiali (raion)	81 323	40 001	10 010	—	—
Altre imposte indirette	1 481	6 524	8 538	10 618	4 422
Totale...	5 821 820	5 252 577	5 111 096	4 891 739	4 594 616
<i>Privative e lotto:</i>					
Tabacchi	2 911 636	2 641 359	2 508 898	2 466 853	2 495 088
Sali	333 021	324 365	318 466	323 646	320 644
Monopolio di vendita degli apparecchi di accensione ed imposta sulla fabbricazione di fiammiferi	112 240	104 470	122 423	113 761	121 891
Lotto e lotterie (provento lordo)	486 947	425 926	394 971	449 652	518 777
Altre entrate	23 392	20 726	11 418	15 124	14 864
Totale...	3 867 236	3 516 846	3 356 176	3 369 036	3 471 264
<i>Contributi speciali:</i>					
Tasse sullo scambio della ricchezza in amministrazione del Ministero delle Comunicazioni	92 556	11 907	—	—	—
Tasse sullo scambio della ricchezza in amministrazione del Ministero degli Affari Esteri	15 537	14 369	13 168	12 144	12 802
Proventi di servizi pubblici minori	30 517	25 305	19 025	19 898	15 429
Rimborsti e concorsi nelle spese	221 815	200 907	178 734	160 005	153 826
Altre entrate	650 193	594 207	718 603	720 936	676 887
Totale entrate effettive ordinarie...	1 755 528	1 084 637	781 485	724 506	639 736
Totale entrate effettive ordinarie...	24 535 148	21 265 613	19 426 049	18 472 225	17 829 773

4. Specificazione di alcune Entrate e Spese

b. Spese

(Accertamenti di competenza)

Titolo della Spesa	Esercizi finanziari				
	1937-38	1936-37	1935-36	1934-35	1933-34
	Migliaia di lire				
Spese effettive ordinarie					
<i>Bilancio del Ministero delle finanze</i>					
Debiti perpetui:					
Rendite consolidate 3-3,50-4,50 e 5 % e debiti perpetui diversi	2 516 930	2 515 139	2 108 233	358 428	1 890 924
Somma dovuta per l'ammortamento del debito pubblico interno dello Stato	7 286	7 286	7 286	7 286	7 286
Totale...	2 524 216	2 522 425	2 115 519	365 714	1 898 210
Debiti redimibili:					
Debito redimibile 3,50 %, 1934-XII (R. D. 8 febbraio 1934, n. 60)	666 261	650 909	980 250	2 140 250	1 070 125
Obbligazioni del prestito nazionale 4,50 % netto	10 937	10 940	11 142	11 235	11 325
Obbligazioni del prestito nazionale 5 % netto	60 318	60 324	61 826	62 266	62 267
Obbligazioni delle Venezia 3,50 %	28 936	31 600	33 743	35 636	37 093
Obbligazioni del debito redimibile 4,75 %	21 546	21 637	23 354	24 545	25 082
Prestito redimibile 5 % 1936	325 008	162 500	—	—	—
Interessi sulle obbligazioni 7 % collocate negli Stati Uniti d'America	99 935	104 000	68 000	72 750	77 438
Debiti redimibili diversi	44 763	45 626	46 487	51 440	49 607
Totale...	1 287 704	1 087 598	1 224 802	2 898 122	1 322 927
Debiti variabili:					
Interessi di capitali diversi dovuti dal Tesoro dello Stato	266	266	269	276	279
Interessi di buoni del Tesoro ordinari e spese di negoziazione	273 017	90 389	27 914	—	—
Interessi e premi sui buoni del Tesoro poliennali	985 000	1 020 000	957 500	850 000	585 180
Interessi di somme versate in conto corrente col Tesoro dello Stato, e interessi sulle anticipazioni temporanee dell'Istituto di emissione	925 000	715 196	591 504	639 406	575 838
Interessi a favore della sezione smobilizzi dell'Istituto per la ricostruzione industriale	200 000	200 000	200 000	200 000	200 000
Certificati ferroviari di credito 3,50 e 3,65 % netto	12 400	13 335	14 237	15 109	16 383
Interessi 5 % sui certificati di credito per il finanziamento di opere di bonifica integrale (R. D. 19 dicembre 1936-XV, n. 2370)	14 095	—	—	—	—
Interessi per titoli del debito pubblico austriaco prebellico (R. D. 3 novembre 1921, n. 1584)	200	500	700	450	362
Totale...	2 409 978	2 039 686	1 792 124	1 705 241	1 378 042
Annualità fisse, sovvenzioni e sussidi:					
Annualità dovute a Società ferroviarie (a)	35 924	35 924	35 924	35 924	35 924
Altre annualità fisse, sovvenzioni e sussidi	24 375	23 718	16 089	16 329	15 715
Totale...	60 299	59 642	52 013	52 253	51 639
Dotazioni della Casa Reale					
	17 600	17 532	17 500	17 500	17 500
Spese per le Camere legislative					
	36 681	35 880	34 867	35 883	37 885
Bilancio del Ministero di grazia e giustizia:					
Spese per l'Amministrazione giudiziaria	203 666	186 305	179 253	179 030	193 945
Spese di giustizia	27 115	25 272	26 189	26 477	25 450
Spese per l'Amministrazione degli Istituti di prevenzione e di pena	212 365	198 410	182 652	173 990	184 783
Bilancio del Ministero dell'interno:					
Spese per la Sanità pubblica	29 169	20 535	20 763	20 201	20 662
Spese per la Sicurezza pubblica	423 090	382 753	354 513	328 912	332 486
Bilancio del Ministero dell'educazione nazionale:					
Spese per l'istruzione elementare	1 137 182	1 035 186	969 057	973 778	1 027 865
Spese per l'istruzione media (b) e per l'educazione fisica	194 833	169 131	150 224	140 197	192 854
Spese per l'istruzione media tecnica	136 917	122 379	113 607	179 693	137 715
Spese per l'istruzione superiore	111 077	101 753	97 534	91 446	100 757
Bilancio del Ministero della guerra:					
Spese generali	28 436	24 775	20 821	20 279	18 494
Debito vitalizio	288 093	275 800	277 086	268 800	226 705
Spese per l'Esercito e per l'Arma dei Carabinieri Reali	3 211 159	2 326 096	2 072 922	2 187 008	2 100 404
Bilancio del Ministero della marina:					
Spese generali	5 611	5 589	6 394	6 132	6 424
Debito vitalizio	101 089	95 688	95 304	98 068	98 095
Spese per fari e segnalamenti marittimi	7 367	6 446	6 086	5 635	6 223
Spese per la Marina militare	2 077 130	1 659 478	1 504 581	1 054 062	1 060 521
Bilancio del Ministero dell'aeronautica:					
Spese per l'Aeronautica militare	1 302 311	882 077	744 543	627 515	530 767
Spese per l'Aeronautica civile	141 948	79 543	69 936	60 537	72 331
Spese per i servizi della Marina mercantile					
	327 062	319 497	322 100	323 797	313 937

(a) Alla Società sub-concessionaria della ferrovia Sicilia Occidentale, alla Società delle strade ferrate meridionali e alla Società per le strade ferrate del Mediterraneo. — (b) Classica, scientifica e magistrale.

D. Gettito di alcuni cespiti di entrata dello Stato

1. Principali imposte dirette straordinarie

Imposte	1938	1937	1936	1935	1934
	Migliaia di lire				
Imposta e sovrimposta sui profitti derivati dalla guerra.....	24	—	93	420	326
Imposta sugli aumenti di patrimonio derivati dalla guerra.....	—	—	—	173	1 310
Imposta straordinaria sul patrimonio (a) ..	254 470	271 108	294 974	336 387	393 967

(a) Riscossioni per ruoli e per versamenti in Tesoreria.

2. Tasse e imposte indirette sullo scambio della ricchezza

a. Ammontare delle riscossioni nell'esercizio finanziario 1937-38 (a)

Compartimenti	Imposte di successione	Imposta di manomorta	Imposta di registro	Imposte di bollo ordinarie	Bollo graduale e fisso per cambiali ed altri effetti di commercio	Diritto erariale riscosso a mezzo della Società Italiana degli Autori (b)	Tassa di scambio
	Migliaia di lire						
Piemonte.....	28 882	3 030	94 770	70 213	8 081	11 019	379 047
Liguria.....	10 829	273	49 421	40 556	4 509	8 648	187 658
Lombardia.....	32 977	3 673	152 610	133 525	22 150	22 232	959 909
Venezia Tridentina.....	2 244	1 157	18 100	10 156	822	1 029	18 969
Veneto.....	12 756	1 772	59 104	48 483	7 117	7 073	148 955
Venezia Giulia e Zara.....	3 420	328	18 501	21 887	1 744	3 596	47 989
Emilia.....	14 840	1 706	70 906	43 851	9 150	8 882	92 851
Toscana.....	14 748	842	47 985	44 374	6 291	8 420	115 686
Marche.....	4 096	469	13 327	13 911	2 958	1 461	21 000
Umbria.....	1 901	332	8 978	7 206	1 436	719	10 815
Lazio.....	12 867	1 547	175 925	79 107	8 978	12 022	99 727
Abruzzi e Molise.....	2 136	476	9 284	15 192	1 535	812	11 660
Campania.....	10 769	4 944	53 197	51 394	4 936	5 371	65 228
Puglie.....	6 202	302	31 235	31 119	3 692	2 881	23 048
Lucania.....	701	252	3 464	4 643	457	112	2 478
Calabria.....	2 529	230	10 877	14 643	1 256	525	9 066
Sicilia.....	11 623	1 789	42 288	49 648	5 452	4 312	34 621
Sardegna.....	1 471	469	6 706	10 163	1 242	945	11 113
Regno...	174 991	23 591	866 678	690 071	91 806	100 059	2 289 820
1936-37...	158 358	29 419	781 158	657 656	82 862	83 620	1 551 177
1935-36...	126 303	24 572	818 379	614 907	84 568	75 501	1 309 702

Compartimenti	Altre tasse di bollo	Imposte in surrogazione del registro e bollo	Imposta ipotecaria	Tasse sugli autoveicoli (compreso il contributo di miglioramento stradale)	Sopratassa erariale di circolazione sui rimorchi	Altre tasse	Totale
	Migliaia di lire						
Piemonte.....	2 886	54 804	16 515	18 798	3 601	76 085	767 731
Liguria.....	1 137	32 016	7 457	7 503	1 288	38 159	389 454
Lombardia.....	6 631	142 183	22 656	32 353	7 800	135 171	1 673 870
Venezia Tridentina.....	214	1 309	2 893	2 271	301	9 913	69 378
Veneto.....	807	32 928	12 116	11 550	3 988	55 815	402 464
Venezia Giulia e Zara.....	4 658	10 841	3 094	3 445	952	17 761	138 216
Emilia.....	428	4 474	14 035	14 367	4 948	52 749	333 187
Toscana.....	1 133	19 849	10 310	10 620	1 580	43 314	325 152
Marche.....	141	401	3 628	3 669	620	13 213	78 894
Umbria.....	68	319	1 727	2 132	126	7 305	43 064
Lazio.....	22 291	56 482	14 236	15 088	1 026	62 684	561 980
Abruzzi e Molise.....	60	219	3 056	2 099	138	9 060	55 727
Campania.....	972	11 055	10 093	6 121	321	28 754	253 155
Puglie.....	172	392	7 267	3 779	763	16 635	127 487
Lucania.....	7	2 486	1 008	398	22	2 273	18 301
Calabria.....	41	147	2 867	1 555	64	7 649	51 449
Sicilia.....	147	3 308	11 225	5 916	198	25 558	196 085
Sardegna.....	124	191	1 571	1 550	251	7 735	43 531
Regno...	41 917	378 404	145 754	(e) 143 214	(c) 27 987	609 833	5 529 125
1936-37...	35 126	341 603	133 293	(d) 139 800	(d) 22 204	563 143	4 579 219
1935-36...	32 947	290 484	156 755	(e) 120 645	(e) 21 005	440 811	4 095 379

(a) I dati contenuti in questo prospetto si riferiscono alle riscossioni e perciò non possono concordare con quelli della pag. 261, che si riferiscono agli accertamenti di competenza. Le riscossioni delle tasse sugli autoveicoli e della sopratassa erariale di circolazione sui rimorchi si riferiscono all'anno solare 1938. — (b) Al netto dell'aggio dovuto alla Società degli Autori. — (c) Anno solare 1938. — (d) Anno solare 1937. — (e) Anno solare 1936.

2. Tasse e imposte indirette sullo scambio della ricchezza

b. Trasferimenti di proprietà nell'esercizio finanziario 1936-37

Trasferimenti della proprietà immobiliare e della proprietà di aziende industriali e commerciali

Compartimenti	Trasferimenti							
	a		a titolo gratuito		a causa		in totale	
	titolo oneroso		fra vivi (a)		di morte (a)			
N.	Valore accertato — Migliaia di lire	N.	Valore accertato — Migliaia di lire	N.	Valore accertato — Migliaia di lire	N.	Valore accertato — Migliaia di lire	
Piemonte	5 616	259 827	279	67 946	3 721	194 391	9 616	522 164
Liguria	5 620	271 128	160	8 778	1 890	132 763	7 670	412 669
Lombardia	9 865	613 781	373	22 300	4 998	267 920	15 236	904 001
Venezia Tridentina	1 329	36 896	39	3 787	740	23 203	2 108	63 886
Veneto	6 818	169 227	220	6 931	3 250	106 056	10 288	282 214
Venezia Giulia e Zara	2 005	106 959	159	5 283	1 034	44 693	3 198	156 935
Emilia	5 183	176 718	164	8 455	2 447	96 037	7 794	281 210
Toscana	7 810	225 723	294	7 335	3 153	107 105	11 257	340 163
Marche	2 965	39 709	310	4 656	1 530	24 688	4 805	69 053
Umbria	1 708	22 157	69	1 113	831	11 197	2 608	34 467
Lazio	7 121	387 884	492	20 157	2 835	138 053	10 448	546 094
Abruzzi e Molise	3 722	24 570	559	7 035	2 268	22 188	6 549	53 793
Campania	11 581	408 643	4 359	215 833	5 419	157 918	21 359	782 394
Puglia	9 475	109 197	1 962	33 213	4 219	61 985	15 656	204 395
Lucania	1 704	8 229	474	3 861	1 053	9 716	3 231	21 806
Calabria	5 308	25 142	1 623	11 283	2 903	27 830	9 834	64 255
Sicilia	19 986	168 164	4 229	47 876	8 571	91 011	32 786	307 051
Sardegna	3 044	20 014	201	2 994	1 457	10 903	4 702	33 911
Regno ...	110 860	3 073 968	15 966	478 836	52 319	1 527 657	179 145	5 080 461

Trasferimenti di fabbricati

Piemonte	33 699	424 165	980	32 363	17 072	292 849	51 751	749 377
Liguria	7 404	70 155	278	5 122	3 644	37 726	11 326	113 003
Lombardia	23 586	523 172	572	17 786	10 276	272 769	34 434	813 727
Venezia Tridentina	6 750	53 585	140	4 240	2 309	41 092	9 199	98 917
Veneto	25 248	450 603	715	19 316	10 479	229 177	36 442	699 096
Venezia Giulia e Zara	5 440	24 791	344	3 930	1 989	21 338	7 773	50 059
Emilia	12 353	469 861	261	20 620	4 925	250 472	17 539	740 953
Toscana	10 832	223 355	369	13 619	4 477	146 039	15 678	383 013
Marche	4 873	98 225	342	14 698	2 205	65 270	7 420	178 193
Umbria	4 240	59 796	202	7 083	1 655	36 244	6 097	103 123
Lazio	11 453	195 245	999	20 394	4 654	84 406	17 106	300 045
Abruzzi e Molise	14 854	66 829	1 509	18 835	5 803	60 325	22 166	145 989
Campania	17 071	334 905	4 902	151 900	7 094	121 010	29 067	607 815
Puglia	15 090	115 318	2 843	51 849	5 266	75 366	23 199	242 533
Lucania	3 779	16 717	887	8 130	1 962	17 475	6 628	42 322
Calabria	9 879	45 955	2 255	19 284	3 839	48 630	15 973	113 869
Sicilia	27 521	226 816	5 247	70 073	10 157	137 393	42 925	434 282
Sardegna	9 293	26 998	380	10 920	2 864	28 361	12 537	66 279
Regno ...	248 365	3 428 491	28 225	490 162	100 870	1 965 942	367 280	5 882 595

Trasferimenti di aziende industriali e commerciali

Piemonte	4 330	112 839	30	313	157	15 708	4 517	128 860
Liguria	2 161	648 802	4	14	56	1 850	2 221	650 666
Lombardia	7 222	125 680	21	424	192	9 000	7 435	135 104
Venezia Tridentina	316	3 292	2	207	22	646	340	4 145
Veneto	1 864	17 797	30	45	80	1 471	1 974	19 313
Venezia Giulia e Zara	980	253 205	3	24	15	1 135	998	254 364
Emilia	1 777	18 738	11	420	48	1 675	1 836	20 833
Toscana	1 938	39 174	8	41	47	4 198	1 993	43 413
Marche	445	4 289	—	—	7	185	452	4 474
Umbria	187	2 309	4	186	1	15	192	2 510
Lazio	1 313	27 218	5	158	15	429	1 333	27 805
Abruzzi e Molise	313	2 593	8	63	5	1 264	326	3 920
Campania	2 027	169 850	17	23	31	882	2 075	170 755
Puglia	692	4 699	59	694	6	104	757	5 497
Lucania	78	396	—	—	1	8	79	404
Calabria	206	644	1	5	2	25	209	674
Sicilia	1 259	5 073	9	78	11	303	1 279	5 454
Sardegna	387	1 442	3	7	5	52	395	1 501
Regno ...	27 495	1 438 040	215	2 702	701	38 950	28 411	1 479 692
In complesso ...	381 720	7 938 499	39 406	971 700	153 690	3 532 549	574 816	12 442 748
1935-36	387 006	7 670 016	35 009	882 539	146 415	3 406 238	568 430	11 958 793
1934-35	391 148	7 105 206	37 352	913 137	148 378	3 498 644	576 856	11 511 987

(a) Compreso il nucleo familiare.

E. Imposte dirette

1. Imposta fondiaria nel 1938

Risultati dei ruoli principali e suppletivi

Compartimenti	Articoli di ruolo	Reddito imponibile inserito nei ruoli	Imposta erariale (a)	Sovrimposta (senza gli aggi di riscossione)			Ammontare complessivo della imposta e sovrimposta
				provinciale	comunale	In complesso	

Migliaia di lire

a. Imposta sui terreni

Piemonte.....	1 330 604	156 885	15 678	40 703	48 479	89 182	104 860
Liguria.....	301 960	20 090	2 008	7 743	7 317	15 060	17 068
Lombardia.....	840 547	207 660	20 769	48 468	83 942	132 410	153 179
Venezia Tridentina....	214 955	19 135	1 914	6 827	8 184	15 011	16 925
Veneto.....	858 785	164 418	16 441	48 356	76 175	124 531	140 972
Venezia Giulia e Zara..	230 636	20 591	2 059	4 403	8 246	12 649	14 708
Emilia.....	365 568	167 914	16 709	56 958	87 366	144 324	161 033
Toscana.....	432 857	78 836	7 884	31 779	37 455	69 234	77 118
Marche.....	168 828	44 852	4 485	17 742	24 557	42 299	46 784
Umbria.....	127 794	27 608	2 761	10 792	13 337	24 129	26 890
Lazio.....	520 279	86 675	8 621	24 787	38 589	63 376	71 997
Abruzzi e Molise.....	770 121	45 829	4 583	19 451	20 899	40 350	44 933
Campania.....	737 513	111 954	11 168	35 750	40 209	75 959	87 127
Puglie.....	665 647	124 903	12 436	31 716	59 454	91 170	103 606
Lucania.....	255 605	18 642	1 865	6 898	7 554	14 452	16 317
Calabria.....	501 587	36 029	3 603	15 012	16 872	31 884	35 487
Sicilia.....	1 234 284	138 552	13 620	47 811	65 317	113 128	126 748
Sardegna.....	327 405	35 087	3 486	12 427	13 889	26 316	29 802
Regno...	9 884 975	1 505 680	150 090	467 623	657 841	1 125 464	1 275 554
1937...	9 868 492	1 509 972	150 788	459 523	626 555	1 066 078	1 216 866
1936...	9 775 416	1 510 062	150 922	422 425	613 276	1 055 701	1 186 623

b. Imposta sui fabbricati

Piemonte.....	275 744	412 726	41 280	35 672	33 016	68 688	109 968
Liguria.....	118 860	225 076	22 518	28 259	21 483	49 742	72 260
Lombardia.....	306 894	672 569	67 279	56 371	68 321	124 692	191 971
Venezia Tridentina....	34 047	45 874	4 589	5 183	4 324	9 507	14 096
Veneto.....	237 098	220 606	22 063	21 693	26 374	48 067	70 130
Venezia Giulia e Zara..	46 857	123 444	12 346	10 556	14 140	24 696	37 042
Emilia.....	167 751	233 788	23 388	24 735	29 394	54 129	77 517
Toscana.....	246 127	253 324	25 334	32 266	29 883	62 149	87 483
Marche.....	97 079	52 876	5 289	6 613	7 404	14 017	19 306
Umbria.....	65 347	25 179	2 518	3 088	2 934	6 022	8 540
Lazio.....	241 968	365 566	36 566	30 246	45 014	75 260	111 826
Abruzzi e Molise.....	201 848	40 128	4 013	5 873	4 712	10 585	14 598
Campania.....	436 854	306 474	30 675	31 121	35 330	66 451	97 126
Puglie.....	353 092	165 038	16 500	14 380	20 912	35 292	51 792
Lucania.....	36 930	11 205	1 121	1 359	1 278	2 637	3 758
Calabria.....	229 794	32 710	3 270	4 672	4 099	8 771	12 041
Sicilia.....	741 060	190 161	19 019	21 844	24 980	46 824	65 843
Sardegna.....	123 279	42 150	4 216	5 069	4 365	9 434	13 650
Regno...	3 960 629	3 418 894	341 984	339 000	377 963	716 963	1 058 947
1937...	3 933 441	3 376 587	338 173	311 575	361 399	672 974	1 011 147
1936...	3 922 610	3 364 209	336 631	298 118	352 567	650 685	987 316

(a) Dal 1° luglio 1930 l'aliquota dell'imposta erariale è del 10%.

2. Imposta sui redditi di Ricchezza Mobile nel 1938 (a)

Risultati dei ruoli principali e suppletivi

(Redditi e imposta in migliaia di lire)

Compartimenti	Articoli di ruolo per redditi di ricchezza mobile (b)	Imponibile Redditi di ricchezza mobile iscritti nel ruolo	Imposta e addizionali			
			Imposta dovuta allo Stato	Spese di riscossione devolute		Ammontare complessivo dell'imposta e addizionali iscritte nel ruolo
				alla Provincia	al Comune	
Piemonte.....	234 076	3 399 271	414 256	834	8 610	423 700
Liguria.....	91 740	2 058 229	238 921	631	5 949	245 501
Lombardia.....	341 607	7 250 539	862 077	1 747	12 927	876 751
Venezia Tridentina....	46 055	265 869	33 280	78	998	34 356
Veneto.....	172 141	1 719 253	201 376	607	5 430	207 413
Venezia Giulia e Zara.	46 392	819 519	87 407	230	2 832	90 469
Emilia.....	182 304	1 550 672	186 626	496	3 782	190 904
Toscana.....	150 405	1 426 957	175 623	481	4 972	181 076
Marche.....	51 210	297 596	36 550	194	966	37 710
Umbria.....	28 584	142 332	17 196	92	544	17 832
Lazio.....	137 886	2 904 501	328 838	1 076	9 753	339 667
Abruzzi e Molise.....	63 401	179 374	22 627	171	1 171	23 969
Campania.....	167 820	1 136 928	137 108	477	7 695	145 280
Puglie.....	103 520	472 374	57 471	236	2 317	60 024
Lucania.....	20 961	56 795	6 591	49	350	6 990
Calabria.....	60 104	174 389	22 208	159	1 342	23 709
Sicilia.....	165 505	751 618	93 812	646	5 364	99 822
Sardegna.....	28 897	143 335	17 522	137	1 006	18 665
Regno...	2 092 608	24 740 551	2 939 489	8 841	76 008	8 028 838
1937...	1 956 688	(c) 21 063 908	2 519 055	7 338	57 297	2 583 670
1936...	2 025 859	19 640 083	2 344 820	6 959	54 137	2 406 716

Redditi imponibili di Ricchezza Mobile (d)

Compartimenti	Categoria A		Categoria B		Categoria C		Categoria D	
	Articoli di ruolo	Reddito	Articoli di ruolo	Reddito	Articoli di ruolo	Reddito	Articoli di ruolo	Reddito
Piemonte.....	40 213	183 090	61 227	1 995 523	33 983	1 054 818	2 964	165 840
Liguria.....	17 337	109 518	60 725	980 110	14 533	861 832	751	106 769
Lombardia.....	46 856	358 349	231 455	4 037 903	67 843	2 499 805	4 084	354 482
Venezia Tridentina....	21 569	29 103	18 725	131 350	7 312	74 970	587	30 446
Veneto.....	39 092	105 596	105 927	943 818	30 547	508 048	2 399	161 791
Venezia Giulia e Zara.	14 726	25 418	25 067	296 599	8 406	413 960	574	83 542
Emilia.....	33 465	121 491	119 247	857 449	33 139	388 831	1 677	182 901
Toscana.....	37 435	125 081	82 660	714 310	33 331	447 026	1 265	140 540
Marche.....	17 685	28 563	25 215	144 375	8 713	72 774	1 023	51 884
Umbria.....	11 386	13 043	13 757	68 483	4 342	34 299	438	26 507
Lazio.....	36 826	152 878	76 747	1 221 484	27 630	1 265 593	1 120	264 546
Abruzzi e Molise.....	35 603	18 432	23 760	93 597	5 876	33 827	970	33 518
Campania.....	74 703	106 585	78 076	550 965	19 054	362 360	1 284	117 018
Puglie.....	38 806	41 499	53 654	267 159	12 556	98 011	888	65 705
Lucania.....	9 667	5 320	9 502	31 248	2 031	10 590	344	9 637
Calabria.....	33 853	21 637	22 339	86 881	5 136	33 689	748	32 182
Sicilia.....	91 159	110 936	62 707	324 578	16 591	196 402	1 073	119 702
Sardegna.....	11 179	6 965	14 267	83 875	3 722	29 487	497	23 008
Regno...	611 560	1 563 504	1 185 057	12 829 707	834 745	8 386 322	22 686	1 970 018
1937...	620 877	1 547 238	1 051 755	10 544 988	313 224	c) 7 224 308	20 433	1 747 374
1936...	668 943	1 645 109	1 080 605	9 297 603	331 563	7 002 497	21 074	1 694 874

(a) Negli anni 1936, 1937 e 1938 le aliquote dell'imposta di R. M. erano le seguenti: Categ. A 20%; Categ. B 14%; Categ. C, 12%; Categ. C, 8%; Categ. D, 8%. — (b) Le cifre di questa colonna risultano inferiori alla somma degli articoli di ruolo dati per ciascuna categoria di redditi, per fatto che un contribuente può risultare iscritto in più di una categoria. — (c) Cifra rettificata. — (d) Sono di categoria A i redditi derivanti dall'impiego di capitale ed i premi delle lotterie di ogni specie; di categoria B quelli misti di capitale e di lavoro, come l'esercizio di qualsiasi industria e commercio; di categoria C i redditi dipendenti unicamente dall'opera dell'uomo, come l'esercizio di una professione o di un'arte; di categoria D i redditi costituiti dagli stipendi, pensioni ed assegni corrisposti dallo Stato, dalle Province e dai Comuni, dalle Istituzioni pubbliche di beneficenza e da altri Enti pubblici. Per maggiori dettagli sulla classificazione dei redditi mobiliari nelle predette 4 categorie, vedasi il regolamento per l'applicazione dell'imposta di ricchezza mobile approvato con R. Decreto 11 luglio 1907 n. 560.

F. Personale in servizio dell'Amministrazione dello Stato (a)

Situazione al 1° luglio 1938

Amministrazioni	Posti occupati	Spesa annua — Migliaia di lire	Amministrazioni	Posti occupati	Spesa annua — Migliaia di lire
Presidenza del Consiglio dei Ministri			Ministero della guerra		
Impiegati civili { di ruolo.....	1 608	38 404	Magistratura e cancellerie.....	90	2 290
{ non di ruolo.....	255	2 004	Impiegati civili { di ruolo.....	2 432	38 101
Milizia V. S. N.....	3 165	38 427	{ non di ruolo.....	543	1 780
Totale ...	5 028	78 835	Insegnanti di ruolo.....	4	96
Ministero delle finanze			Ufficiali e sottufficiali del R. E. e RR. CC., appuntati e militi R.R. CC.....	89 395	1 089 405
Impiegati civili { di ruolo.....	21 285	529 883	Personale operaio { di ruolo.....	591	6 447
{ non di ruolo.....	5 103	32 684	{ non di ruolo.....	33 971	212 375
R. Guardia di Finanza.....	26 933	207 070	Totale ...	127 026	1 330 494
Personale operaio { di ruolo.....	110	1 359	Ministero della marina		
{ non di ruolo.....	347	2 155	Impiegati civili { di ruolo.....	1 717	25 081
Totale ...	53 778	573 131	{ non di ruolo.....	2 079	17 154
Ministero di grazia e giustizia			Insegnanti { di ruolo.....	14	409
Magistratura e cancellerie.....	8 850	187 615	Ufficiali e sottufficiali.....	8	126
Impiegati civili { di ruolo.....	3 223	27 540	Personale operaio { di ruolo.....	14 860	254 235
{ non di ruolo.....	676	3 070	{ non di ruolo.....	978	10 264
Personale di custodia delle carceri.....	8 220	65 951	Totale ...	22 816	144 188
Personale operaio { di ruolo.....	431	2 871	Ministero dell'agricoltura e delle foreste		
{ non di ruolo.....	253	1 383	Impiegati civili { di ruolo.....	1 919	30 277
Totale ...	21 633	288 230	{ non di ruolo.....	453	3 783
Ministero degli affari esteri			Milizia forestale.....	3 979	35 500
Impiegati civili { di ruolo.....	936	89 698	Personale operaio { di ruolo.....	6	40
{ non di ruolo.....	387	3 121	{ non di ruolo.....	28	182
Insegnanti { di ruolo.....	877	50 974	Totale ...	6 385	69 762
{ non di ruolo.....	766	10 968	Ministero delle corporazioni		
Personale operaio { di ruolo.....	14	162	Impiegati civili { di ruolo.....	1 077	16 773
{ non di ruolo.....	24	217	{ non di ruolo.....	280	2 086
Totale ...	3 004	135 140	Personale operaio { di ruolo.....	6	72
Ministero dell'Africa italiana			{ non di ruolo.....	610	3 278
Impiegati civili di ruolo.....	717	19 273	Totale ...	1 973	21 209
Personale in servizio in colonia (b)			Ministero della cultura popolare		
Impiegati civili { di ruolo.....	2 489	65 413	Impiegati civili { di ruolo.....	153	3 879
{ non di ruolo.....	11 525	123 275	{ non di ruolo.....	201	2 015
Ufficiali, sottufficiali e militi.....	57 092	477 750	Totale ...	354	5 694
Personale operaio non di ruolo.....	8 072	62 791	Ministero per gli scambi e per le valute		
Totale ...	79 895	748 502	Impiegati civili { di ruolo.....	231	6 508
Ministero dell'educazione nazionale			{ non di ruolo.....	59	452
Impiegati civili { di ruolo.....	8 327	110 968	Totale ...	290	6 960
{ non di ruolo.....	2 822	17 592	Amministrazione dei monopoli di Stato		
Insegnanti (esclusi i { di ruolo.....	18 444	369 580	Impiegati civili di ruolo.....	2 155	35 738
maestri elementari) { non di ruolo.....	12 276	80 143	Personale operaio { di ruolo.....	13 672	82 069
Maestri elementari { di ruolo.....	94 881	901 163	{ non di ruolo.....	12 459	49 508
{ non di ruolo.....	9 497	51 269	Totale ...	28 186	167 313
Personale operaio { di ruolo.....	66	557	Azienda autonoma della Strada		
{ non di ruolo.....	990	7 088	Personale di ruolo { civile.....	231	6 489
Totale ...	147 303	1 518 360	{ milizia.....	842	9 555
Ministero dell'interno			Impiegati civili non di ruolo.....	611	6 881
Impiegati civili { di ruolo.....	8 473	149 406	Personale operaio { di ruolo.....	5 830	41 280
{ non di ruolo.....	99	653	{ non di ruolo.....	560	3 408
Corpo degli agenti di P. S.....	17 495	182 209	Totale ...	7 874	67 613
Milizia confinaria.....	2 744	22 463	Azienda foreste demaniali		
Personale operaio non di ruolo.....	66	379	Personale di ruolo { civile.....	13	210
Totale ...	28 877	355 110	{ milizia.....	40	1 077
Ministero dell'aeronautica			Totale ...	53	1 287
Impiegati civili { di ruolo.....	1 073	14 768	Poste e telegrafi		
{ non di ruolo.....	4	32	Personale di ruolo { civile.....	22 852	330 405
Ufficiali e sottufficiali.....	13 274	216 465	{ milizia.....	350	5 236
Personale operaio { di ruolo.....	133	1 776	Personale { a contratto.....	4 544	39 309
{ non di ruolo.....	5 600	86 562	{ non di ruolo.....	3 483	24 149
Totale ...	20 084	299 603	Ricevitori postali, agenti rurali e pro- caccia postali.....	28 704	171 748
Ministero dei lavori pubblici			Totale ...	59 733	570 847
Impiegati civili { di ruolo.....	3 703	69 552	Azienda di Stato per i servizi telefonici		
{ non di ruolo.....	2 497	24 694	Personale { a contratto.....	667	9 642
Personale operaio { di ruolo.....	1 114	8 479	{ non di ruolo.....	747	6 971
{ non di ruolo.....	1 453	11 120	Totale ...	1 414	16 613
Totale ...	8 767	113 845	Ferrovie dello Stato		
Ministero delle comunicazioni (escluso le aziende autonome)			Personale di ruolo { civile.....	117 967	1 616 623
Impiegati civili { di ruolo.....	695	13 606	{ milizia.....	3 812	51 481
{ non di ruolo.....	420	2 986	Personale non di ruolo { civile.....	13 586	101 297
Capitanerie di porto.....	441	9 207	{ milizia.....	2 532	21 080
Milizia portuaria.....	814	6 725	Totale ...	137 697	1 790 481
Personale operaio non di ruolo.....	11	62	Totale generale ...	783 805	8 642 002
Totale ...	2 379	31 585	1° luglio 1937.....	722 177	8 029 694
			1938.....	683 935	6 913 711

(a) Dati comunicati dal Ministero delle Finanze (Ragioneria Generale dello Stato). — (b) Compreso il personale indigeno.

G. Pensioni e indennità al personale delle Amministrazioni dello Stato (a)

1. Numero e ammontare delle pensioni ed indennità liquidate

Ministeri	Esercizi finanziari											
	1937-38		1936-37		1935-36		1937-38		1936-37		1935-36	
	Pensioni liquidate						Indennità liquidate una volta tanto					
	N.	Ammon- tare — Migliaia di lire	N.	Ammon- tare — Migliaia di lire	N.	Ammon- tare — Migliaia di lire	N.	Ammon- tare — Migliaia di lire	N.	Ammon- tare — Migliaia di lire	N.	Ammon- tare — Migliaia di lire
Finanze	1 494	13 884	2 581	13 124	2 928	11 789	84	641	105	735	97	765
Grazia e giustizia	774	6 074	919	6 850	876	7 101	23	154	10	125	14	145
Affari esteri	43	339	82	1 018	22	311	1	1	—	—	—	—
Educazione nazionale ..	1 040	2 360	1 061	9 746	1 588	16 087	40	361	47	521	70	644
Interno	1 264	6 058	1 460	6 491	938	5 767	10	38	12	98	25	156
Lavori pubblici	210	648	220	768	233	744	10	42	35	217	35	111
Comunicazioni	1 035	6 210	1 055	6 772	1 105	7 329	—	—	68	478	61	378
Guerra	3 868	26 747	3 832	22 271	4 020	23 754	485	806	237	500	603	687
Marina	929	4 699	1 035	4 472	1 200	5 347	73	114	22	95	48	71
Agricoltura e foreste ..	236	1 075	320	1 191	290	1 324	1	11	3	30	1	7
Africa italiana	34	272	50	199	27	172	1	3	1	6	—	—
Aeronautica	217	1 632	154	1 133	185	1 297	65	163	19	96	19	46
Corporazioni	116	149	115	221	102	202	—	—	—	—	—	—
Totale ...	11 260	70 147	12 884	74 256	13 514	81 224	793	2 334	559	2 901	973	3 010

2. Numero e ammontare delle pensioni vigenti (b)

Ministeri	Pensioni vigenti al 30 giugno					
	1938		1937		1936	
	Partite	Ammontare — Migliaia di lire	Partite	Ammontare — Migliaia di lire	Partite	Ammontare — Migliaia di lire
Pensioni ordinarie						
Ministero delle finanze	23 538	155 099	22 865	147 072	22 575	142 730
Pensioni ex-regime	7 658	21 660	8 232	23 858	8 728	25 523
Ministero di grazia e giustizia	12 480	91 647	12 187	86 957	11 912	85 871
» degli affari esteri	371	4 510	357	4 384	314	3 542
» dell'Africa italiana	206	1 882	188	1 728	190	1 527
» dell'educazione nazionale	9 059	81 836	8 848	78 057	8 570	73 997
» dell'interno	15 078	88 189	14 510	82 157	13 558	77 360
» dei lavori pubblici	1 877	10 193	1 870	10 196	1 855	10 227
» delle comunicazioni	17 265	102 774	17 090	100 859	16 823	99 207
» della guerra	56 896	356 460	55 622	337 659	54 708	328 736
» della marina	24 534	125 884	24 025	121 445	24 455	123 063
» dell'aeronautica	1 208	5 980	957	5 202	906	5 059
» dell'agricoltura e foreste	2 646	15 868	2 615	15 397	2 498	14 519
» delle corporazioni	673	3 045	626	2 584	560	2 451
» della cultura popolare	1	3	—	—	—	—
Azienda auton. Stat. della Strada	1 093	2 368	1 041	2 200	1 010	2 051
Totale delle pensioni ordinarie...	174 583	1 067 398	171 033	1 019 755	188 662	995 863
Pensioni straordinarie...	7 890	2 973	8 728	3 292	9 703	3 901
Totale generale...	182 473	1 070 371	179 761	1 023 047	178 365	999 764

(a) Dati comunicati dal Ministero delle finanze (Ragioneria Generale dello Stato). — (b) Nell'ammontare delle pensioni sono compresi gli assegni di caroviveri.

H. Pensioni ed assegni pagati agli invalidi di guerra e alle famiglie dei caduti in guerra (a)

Esercizi finanziari	Pensioni ed assegni continuativi		Assegni pagati una volta tanto (c)	Indennità pagata una volta tanto (d)	Esercizi finanziari	Pensioni ed assegni continuativi		Assegni pagati una volta tanto (e)	Indennità pagate una volta tanto (d)
	Somme impegnate	Pagamenti effettuati (b)				Somme impegnate	Pagamenti effettuati (b)		
	Migliaia di lire					Migliaia di lire			
1932-933.	1 122 050	1 125 384	1 790	1 507	1935-936.	1 045 703	1 016 696	1 814	452
1933-934.	1 095 011	1 109 376	1 732	973	1936-937.	1 017 716	986 094	1 898	411
1934-935.	1 058 573	1 045 066	2 432	618	1937-938.	1 016 083	970 504	6 487	350

(a) Notizie fornite dal Ministero delle Finanze (Direz. Gen. pensioni di guerra). — (b) In conto competenze e residui. — (c) A militari affetti da infermità che riduce dal 10 al 20% la capacità lavorativa. — (d) A vedove di guerra passate a seconde nozze.

1. Cassa dei Depositi e Prestiti e Gestioni annesse

1. Fondi disponibili presso la Cassa Depositi e Prestiti e loro impiego

Anni (al 31 dicembre)	Fondi disponibili						Impiego dei fondi				
	Proventi del risparmio postale	Proventi del servizio dei conti correnti ed assegni postali	Depositi in numerario propri della Cassa	Capitali dei prestiti rimborsati dai mutuatari	Buoni fruttiferi della Cassa	Conti correnti vari (a)	Prestiti (credito della Cassa per capitali somministrati)	Titoli di rendita	Anticipazioni al Tesoro dello Stato e ad altri Enti	Versamenti in conto corrente fruttifero col Tesoro	Compartecipazione della Cassa ad altri Istituti di credito
1934	20 426 746	840 525	617 143	133 793	86 860	193 207	6 362 317	5 066 563	2 121 337	9 960 287	257 500
1935	19 958 042	998 431	649 410	151 711	52 066	176 539	6 759 928	5 104 699	2 241 271	8 263 992	295 000
1936	22 308 854	1 117 033	639 543	170 413	73 585	133 957	6 940 448	5 327 130	2 190 172	10 280 964	295 000
1937 (b)	25 519 602	1 352 399	642 005	172 532	100 298	165 116	7 051 677	5 254 300	2 145 657	13 810 148	315 500
1938	29 236 242	1 704 010	637 043	184 609	120 728	266 914	7 166 106	5 138 797	2 091 511	18 039 695	317 500

(a) Dal 1938 sono state incluse le somme relative alle Gestioni speciali. — (b) Sono state rettificate alcune cifre pubblicate nell'Annuario precedente.

2. Movimento dei depositi ordinari

Anni	Depositi in numerario				Depositi in effetti pubblici			
	inscritti		restituiti		inscritti		restituiti	
	N.	Ammontare Migliaia di lire	N.	Ammontare Migliaia di lire	N.	Cap. nominale Migliaia di lire	N.	Cap. nominale Migliaia di lire
Fino a tutto il 1933	1 353 052	4 866 438	955 500	4 251 429	1 523 190	13 096 621	666 802	10 232 332
1934	27 908	185 161	22 381	183 029	67 063	284 838	52 337	332 996
1935	25 181	229 457	30 443	197 188	68 305	295 283	87 972	497 280
1936	27 228	226 556	42 184	236 423	78 217	293 050	50 723	324 367
1937	27 949	206 424	18 831	203 962	67 668	273 554	67 827	306 270
1938	27 548	210 787	23 953	215 749	72 344	281 020	58 399	316 456
Totale...	1 488 866	5 924 823	1 093 292	5 287 780	1 876 787	14 524 366	984 060	12 009 701
Depositi vigenti al 31 dicembre 1938	Dep. n. 395 574 - Migliaia di lire 637 043				Dep. n. 892 727 - Migliaia di lire 2 514 665			

3. Movimento dei prestiti concessi a Provincie, Comuni e Consorzi

Anni	Capitale mutuato				Prestiti rinunziati espressamente o tacitamente dai concessionari	Capitali somministrati coi fondi			Capitali restituiti dagli enti mutuatari	Prestiti rimasti da somministrare alla fine di ciascun anno	Vigenza alla fine di ciascun anno dei capitali propri della Cassa investiti in prestiti
	sui fondi propri della Cassa		sui fondi degli Istit. di previd.			della Cassa	degli Istituti di previdenza	di altri Istituti			
	N.	Ammontare Migliaia di lire	N.	Ammontare Migliaia di lire							
1934	497	157 663	176	138 208	5 078	242 205	192 848	8 709	133 793	1 158 289	6 362 317
1935	206	280 500	364	144 500	4 308	359 621	189 701	8 485	151 711	1 024 776	6 759 928
1936	562	238 696	67	38 672	29 407	183 370	167 563	21 046	170 413	934 609	6 940 448
1937	811	327 887	—	—	(a) 15 011	198 046	85 715	19 200	172 532	946 101	7 051 677
1938	551	275 718	—	—	12 608	246 246	52 792	11 063	184 609	900 610	7 166 106

(a) Cifra rettificata.

4. Capitale mutuato dalla Cassa Depositi e Prestiti e prestiti concessi a Provincie, Comuni e Consorzi per la sola esecuzione di opere pubbliche

Anni	Capitale mutuato	Prestiti concessi per opere pubbliche				in totale
		per acquedotti ed opere igieniche	per edifici scolastici	per opere stradali	per opere pubbliche diverse	
1934	295 871	89 945	70 424	10 602	112 402	283 373
1935	425 000	87 079	56 748	6 455	4 078	154 360
1936	277 368	79 937	78 773	21 048	23 444	203 202
1937	327 887	76 761	116 542	11 792	29 375	234 470
1938	275 718	82 648	56 169	63 776	19 443	222 036

L. Bilanci comunali e bilanci

1. Bilanci preventivi degli anni 1938 e 1939

Ammontare in

Table with columns: Numero d'ordine, Comuni, Entrate (Avanzo di amministrazione, Entrate ordinarie, Entrate straordinarie, Totale entrate effettive, Movimento di capitali, Contabilità speciali, Totale complessivo), Anno. Rows include cities like Bari, Bologna, Brescia, etc. for 1938 and 1939.

provinciali di previsione

delle Città con oltre 100 000 abitanti (a)

migliaia di lire

Table with columns: Numero d'ordine, Disavanzo d'amministrazione, Spese obbligatorie ordinarie e straordinarie (Interessi passivi, Spese generali, Spese per polizia, sanità ed igiene, Spese per opere pubbliche, Spese per istruzione pubblica, Spese per assistenza e beneficenza, Altre spese), Spese facoltative, Totale spese effettive, Movimento di capitali, Contabilità speciali, Totale complessivo, Numero d'ordine. Rows include cities for 1938 and 1939.

(a) Città con più di 100 000 abitanti al Censimento 21 aprile 1936-XIV. Notizie comunicate dai singoli Comuni. Mancano i dati

per i Comuni di Messina e Palermo. - (b) Sono state rettificate alcune cifre pubblicate nell'Annuario precedente.

2. Ammontare delle entrate e delle spese comunali, distinte per titoli e per categorie, nel complesso del Regno dal 1925 al 1935 (a)

Entrate

Anni	Avanzi di amministrazione	Entrate effettive			Movimento di capitali	Partite di giro e contabilità speciali	Totale generale
		ordinarie	straordinarie	Totale			
Migliaia di lire							
1925.....	155 889	3 849 807	260 147	4 109 954	1 786 642	993 242	(b) 7 045 727
1928.....	169 428	5 011 271	298 307	5 309 578	3 014 930	1 650 107	10 144 043
1935.....	167 447	5 046 320	245 894	5 292 214	2 599 925	1 623 724	9 683 310

Spese

Anni	Disavanzi di amministrazione	Spese effettive				Movimento di capitali	Partite di giro e contabilità speciali	Totale generale
		ordinarie	straordinarie	facoltative	Totale			
Migliaia di lire								
1925.....	213 196	2 835 571	1 501 173	610 427	4 947 171	892 358	993 242	(b) 7 045 967
1928.....	452 692	3 711 929	1 932 492	689 161	6 333 582	1 707 554	1 650 215	10 144 043
1935.....	319 053	3 859 572	1 760 393	337 291	5 957 256	1 783 272	1 623 724	9 683 310

3. Ammontare delle entrate e delle spese provinciali, distinte per titoli e per categorie, nel complesso del Regno dal 1925 al 1936

Entrate

Anni	Avanzi di amministrazione	Entrate effettive			Movimento di capitali	Partite di giro e contabilità speciali	Totale generale
		ordinarie	straordinarie	Totale			
Migliaia di lire							
1925.....	22 083	787 325	104 554	891 879	240 076	200 141	1 354 179
1928.....	29 623	1 115 962	110 394	1 226 356	211 262	327 209	1 794 450
1935.....	33 961	1 067 820	74 332	1 142 152	139 041	336 330	1 651 484
1936.....	25 088	1 086 558	73 228	1 159 786	71 740	348 602	1 605 216

Spese

Anni	Disavanzi di amministrazione	Spese effettive				Movimento di capitali	Partite di giro e contabilità speciali	Totale generale
		obbligatorie		facoltative	Totale			
		ordinarie	straordinarie					
Migliaia di lire								
1925.....	1 161	694 593	219 969	67 702	982 264	170 613	200 141	1 354 179
1928.....	16 356	893 968	304 512	76 085	1 274 565	176 320	327 209	1 794 450
1935.....	11 006	899 845	164 208	65 045	1 129 098	175 050	336 330	1 651 484
1936.....	5 077	920 819	129 964	63 377	1 114 160	137 377	348 602	1 605 216

4. Debiti comunali

(Al 1° gennaio 1936)

Comuni	Debiti				
	verso la Cassa Depositi e Prestiti	verso altri Enti ed Istituti di Credito	obbligazionari	verso privati e cambiali	in totale
Migliaia di lire					
Regno.....	4 908 312	4 977 058	2 414 874	262 011	12 562 255
di cui del Comuni capluoghi (c).	1 988 181	3 403 413	2 265 815	56 161	7 713 570

5. Debiti provinciali

Anni (1° gennaio)	Debiti				
	verso la Cassa Depositi e Prestiti	verso altri Enti ed Istituti di Credito	obbligazionari	verso privati e cambiali	in totale
Migliaia di lire					
1935...	655 853	1 168 082	81 497	11 610	1 917 042
1936...	647 387	1 204 830	79 859	6 723	1 938 799

(a) Dati desunti dalla pubblicazione «Bilanci comunali e provinciali per l'anno 1935» del Ministero delle Finanze (Direzione Gen. dei Servizi per la Finanza locale). Per i dati sui bilanci degli anni anteriori al 1925 e per la ripartizione per Province e per Compartimenti dei dati dei bilanci comunali del 1935 e dei bilanci provinciali del 1935 e del 1936 vedansi i prospetti alle pagg. 217 e seg. dell' *Annuario* 1937-XV. — (b) La tenue differenza fra il totale generale delle Entrate e quello delle Spese deriva dal fatto che un certo numero di Comuni hanno segnato i loro stanziamenti senza preoccuparsi di ritrovare il pareggio formale fra le due parti del bilancio. — (c) Già compresi nei debiti del complesso dei Comuni del Regno.

XII. ASSICURAZIONI

A. Assicurazione libera (a)

1. Numero delle imprese di assicurazioni (b)

Anni (31 dicembre)	Imprese in esercizio						Imprese in liquidazione		
	nazionali				estere	in complesso	nazionali	estere	in totale
	anonime	cooperative	mutue	in totale					
1934.....	66	5	20	91	46	137	33	12	45
1935.....	68	5	19	92	43	135	30	7	37
1936.....	67	5	16	88	39	127	27	7	34
1937.....	66	6	16	88	36	124	24	8	32
1938.....	66	6	16	88	34	122	24	8	32

(a) Dati comunicati dal Ministero delle Corporazioni. — (b) Sono state rettificate alcune cifre pubblicate negli *Annuari* precedenti. Non compreso l'Istituto Nazionale delle Assicurazioni.

2. Imprese di assicurazioni ripartite secondo i rami effettivamente esercitati nell'anno 1937

Rami	Imprese nazionali che hanno esercitato				Imprese estere che hanno esercitato				Rami	Imprese nazionali che hanno esercitato				Imprese estere che hanno esercitato			
	solo direttamente e in riassicurazione	solo in riassicurazione	solo in riassicurazione	solo in riassicurazione	solo direttamente e in riassicurazione	solo in riassicurazione	solo in riassicurazione	solo in riassicurazione		solo direttamente e in riassicurazione	solo in riassicurazione	solo in riassicurazione	solo in riassicurazione	solo in riassicurazione	solo direttamente e in riassicurazione	solo in riassicurazione	solo in riassicurazione
Aeronautica.....	—	10	13	—	—	—	—	—	Infortuni.....	11	17	10	—	8	3	1	—
Automobili.....	8	4	2	5	—	—	—	—	Malattie.....	2	—	—	—	—	—	—	—
Bestiame.....	7	1	3	—	—	—	—	—	Responsabilità civile..	11	18	6	—	8	3	1	—
Credito.....	1	1	5	—	—	—	—	—	Trasporti.....	2	26	13	5	9	2	—	—
Furti.....	12	17	8	8	5	—	—	—	Altri rami danni.....	23	9	2	7	—	—	—	—
Grandine.....	5	15	7	2	1	1	—	—	Vita (a).....	3	12	5	—	3	1	1	—
Incendio.....	9	26	9	8	10	1	—	—	Capitalizzazione.....	1	—	—	—	—	—	—	—

(a) Non compreso l'Istituto Nazionale delle Assicurazioni. Compreso l'Istituto Naz. di Prev. e Cred. delle Comunicazioni.

3. Capitale, riserve e cauzioni al 31 dicembre 1937

Istituti ed Imprese	Capitale sociale		Riserve patri- moniali	Riserve e cauzioni		
	nominale	versato		per il ramo vita	per gli altri rami	in totale
Migliaia di lire						
<i>Istituti ed imprese nazionali in esercizio:</i>						
Istituto Nazionale delle As- sicurazioni	—	—	(a) 200 777	3 839 854	—	3 839 854
assunzioni dirette .. cessioni legali.....	—	—	—	556 574	—	556 574
Istituto Naz. di Prev. e Credito delle Comunicazioni	10 208	10 208	446	45 293	—	45 293
Anonime ordinarie.....	803 500	610 115	526 636	1 174 620	263 798	1 438 418
» cooperative.....	2 406	2 391	10 954	32 080	7 772	39 852
Associazioni mutue.....	28 915	20 829	135 362	39 082	34 133	73 215
Rappresentanze di imprese e tere in esercizio (b) ..	—	33 095	13 562	31 085	39 845	70 930
Imprese non in esercizio	—	—	—	—	7 114	7 114
{ nazionali.....	—	—	—	5 653	1 602	7 255
{ estere.....	—	—	—	—	1 602	1 602
Totale.....	845 029	676 638	887 737	5 724 241	354 284	6 078 505

(a) Comprende la riserva ordinaria, statutaria e il fondo oscillazioni valori in L. 147 732 000 e la riserva a garanzia di attività varie e il fondo ammortamento titoli azionari in L. 53 045 000. È invece escluso il fondo di garanzia di proprietà dello Stato (Vedasi prospetto n. 8 a pag. 276). — (b) Per le imprese estere, in luogo del capitale, è riportato il fondo di dotazione della rappresentanza italiana al 31 dicembre 1937.

4. Premi incassati (a)

a. Premi relativi al portafoglio italiano e al portafoglio estero incassati dagli Istituti e dalle imprese in esercizio

Anni	Premi incassati (b)									
	ramo vita			ramo danni			in complesso			
	Portafoglio		Totale	Portafoglio		Totale	Portafoglio		Totale	Totale
	italiano	estero		italiano	estero		italiano	estero		
Migliaia di lire										
1933.....	652 389	210 262	862 651	759 861	172 804	932 665	1 412 250	383 066	1 795 316	
1934.....	717 374	169 326	886 700	760 830	159 034	919 864	1 478 204	328 360	1 806 564	
1935.....	721 016	176 498	897 514	789 185	166 057	955 242	1 510 201	342 555	1 852 756	
1936.....	771 237	238 723	1 009 960	835 882	242 788	1 078 670	1 607 119	481 511	2 088 630	
1937.....	971 713	242 167	1 213 880	1 023 090	275 104	1 298 194	1 994 803	517 271	2 512 074	

(a) Per il ramo danni i dati riportati si riferiscono ai premi legali per il conteggio delle cauzioni, i quali, cioè, comprendono gli accessori e le addizionali di polizza, escluse soltanto le tasse a carico degli assicurati (art. 51 del regolamento approvato col R. D. 4 gennaio 1925 n. 63). — (b) Compresi quelli dell'Istituto Nazionale delle Assicurazioni.

4. Premi incassati

b. Premi relativi al portafoglio italiano incassati nel 1937 dagli Istituti ed imprese in esercizio (a)

Rami	Premi incassati					
	da Istituti ed imprese in esercizio			di cui ceduti alla Unione Italiana di Riassicurazione da Istituti e imprese		
	nazionali	estere	in totale	nazionali	estere	in totale
	Migliaia di lire					
Aeronautica.....	10 481	—	10 481	8 525	—	8 525
Automobili.....	19 801	3 812	23 613	966	—	966
Bestiame.....	4 976	—	4 976	1 906	—	1 906
Credito.....	514	—	514	—	—	—
Furti.....	21 651	1 197	22 848	1 008	82	1 090
Grandine.....	143 505	3 977	147 482	12 540	—	12 540
Incendio.....	269 256	29 793	299 049	10 875	358	11 233
Infortuni.....	144 438	12 499	156 937	7 283	141	7 424
Malattie.....	810	—	810	—	—	—
Responsabilità civile.....	123 840	16 126	139 966	7 384	129	7 513
Trasporti.....	189 529	13 494	203 023	46 196	168	46 364
Altri rami danni.....	13 146	245	13 391	162	—	162
Vita.....	965 167	6 546	971 713	9 858	532	10 390
Totale...	1 907 114	87 689	1 994 803	108 703	1 410	108 113

(a) Per le imprese non più in esercizio non si ebbe incasso di premi durante l'anno 1937.

5. Assicurazioni sulla durata della vita umana

a. Movimento del portafoglio italiano nel 1937

Categorie di assicurazioni	Portafoglio all'inizio dell'esercizio			Polizze perfezionate e riattivazioni			Eliminazioni			Portafoglio alla fine dell'esercizio		
	Numero delle polizze	Capitali assicurati	Rendite assicurate	Numero delle polizze	Capitali assicurati	Rendite assicurate	Numero delle polizze	Capitali assicurati	Rendite assicurate	Numero delle polizze	Capitali assicurati	Rendite assicurate

Istituto Nazionale delle assicurazioni e imprese nazionali

Assicurazioni in caso di morte, miste e combinate.....	1 774 550	17 879 028	5 815	882 615	4 781 014	1 011	333 705	2 439 585	1 168	2 323 460	20 220 457	5 658
Assicurazioni in caso di vita.....	47 722	706 175	—	12 646	235 015	—	7 313	119 439	—	53 055	821 751	—
Assicurazioni di rendite.....	20 400	—	82 517	3 001	—	11 766	1 283	—	4 411	22 118	—	89 872
Assicurazioni varie.....	69 068	1 247 234	2 536	41 647	589 589	542	19 135	407 389	129	91 580	1 429 434	2 949
Totale.....	1 911 740	19 832 437	90 868	939 909	5 605 618	13 319	361 436	2 966 418	5 708	2 490 213	22 471 642	98 479
1936.....	1 493 134	17 761 683	90 025	649 410	4 871 964	7 196	250 804	2 801 210	6 353	1 911 740	19 832 437	90 868
1935.....	1 283 373	16 618 155	83 773	414 830	3 843 758	10 499	205 069	2 700 230	4 247	1 493 134	17 761 683	90 025
1934.....	1 100 251	15 670 106	80 867	347 886	3 650 959	9 067	164 584	2 682 909	5 961	1 283 373	16 618 155	83 773
1933.....	1 077 617	15 348 573	78 845	295 523	3 151 082	6 409	270 889	2 829 560	4 587	1 100 251	15 670 106	80 867

Imprese estere

Assicurazioni in caso di morte, miste e combinate.....	8 345	125 686	—	2 899	44 699	—	1 477	25 133	—	9 767	145 252	—
Assicurazioni in caso di vita.....	1 296	14 234	—	222	3 209	—	134	2 355	—	1 384	15 088	—
Assicurazioni di rendite.....	19	—	63	5	—	32	2	—	3	22	—	92
Assicurazioni varie.....	2	20	—	—	—	—	—	—	—	2	20	—
Totale.....	9 662	139 940	63	3 126	47 908	32	1 613	27 488	3	11 175	160 360	92
1936.....	9 046	137 795	51	2 140	28 292	19	1 524	26 147	7	9 662	139 940	63
1935.....	21 796	394 810	195	1 449	21 383	7	14 199	278 398	151	9 046	137 795	51
1934.....	20 558	378 284	150	5 909	118 101	101	4 669	99 575	56	21 796	394 810	195
1933.....	20 333	389 972	147	5 549	106 100	5	6 328	117 778	2	20 558	378 284	150

Istituti ed imprese nazionali ed estere in complesso

Assicurazioni in caso di morte, miste e combinate.....	1 782 895	18 004 714	5 815	885 514	4 825 713	1 011	335 182	2 464 718	1 168	2 333 227	20 365 709	5 658
Assicurazioni in caso di vita.....	49 018	720 409	—	12 868	238 224	—	7 447	121 794	—	54 439	836 839	—
Assicurazioni di rendite.....	20 419	—	82 580	3 006	—	11 798	1 285	—	4 414	22 140	—	89 964
Assicurazioni varie.....	69 070	1 247 254	2 536	41 647	589 589	542	19 135	407 389	129	91 582	1 429 454	2 949
Totale complessivo.....	1 921 402	19 972 377	90 931	943 035	5 653 523	13 351	363 049	2 993 901	5 711	2 501 388	22 632 002	98 571
1936.....	1 502 180	17 899 478	90 076	651 550	4 900 256	7 215	232 328	2 827 357	6 360	1 921 402	19 972 377	90 931
1935.....	1 305 169	17 012 965	83 968	416 279	3 865 141	10 506	219 268	2 978 628	4 398	1 502 180	17 899 478	90 076
1934.....	1 120 807	16 048 389	80 817	353 595	3 747 060	9 188	169 233	2 782 484	6 017	1 305 169	17 012 965	83 968
1933.....	1 097 950	15 738 545	78 992	299 072	3 257 182	6 414	276 215	2 947 338	4 589	1 120 807	16 048 389	80 817

5. Assicurazioni sulla durata della vita umana

b. Eliminazioni nel 1937

Causale delle eliminazioni	Ist. Naz. Ass. e Imprese private nazionali			Imprese estere			Totale		
	Polizze — N.	Importo		Polizze — N.	Importo		Polizze — N.	Importo	
		Capitali	Rendite		Capitali	Rendite		Capitali	Rendite
		Migliaia di lire			Migliaia di lire			Migliaia di lire	
Morte dell'assicurato	12 691	145 286	3 428	66	1 205	1	12 757	146 491	3 429
Scadenze	79 308	228 350	161	76	655	—	79 384	229 005	161
Riduzioni	13 992	403 233	232	157	6 241	—	14 149	409 474	232
Riscatti	44 783	389 878	182	291	3 573	—	45 074	393 451	182
Rescissioni	175 827	1 121 683	773	816	11 711	2	176 643	1 133 394	775
Altre cause	34 835	677 983	932	207	4 103	—	35 042	682 086	932
Totale ...	361 438	2 986 413	5 708	1 613	27 488	3	363 049	2 993 901	5 711

6. Capitalizzazioni

a. Movimento del portafoglio nel 1937

Operazioni	Portafoglio all'inizio dell'esercizio		Perfezionamenti		Eliminazioni		Portafoglio alla fine dell'esercizio	
	Numero delle polizze	Capitali da costituire — Migl. di lire	Numero delle polizze	Capitali da costituire — Migl. di lire	Numero delle polizze	Capitali da costituire — Migl. di lire	Numero delle polizze	Capitali da costituire — Migl. di lire
Capitalizzazioni a premio annuo ..	14 723	166 796	5 294	63 735	2 803	23 479	17 214	207 052
Capitalizzazioni a premio unico ..	7 195	96 262	5 045	41 241	535	3 704	11 705	133 799
Totale ...	21 918	263 058	10 339	104 976	3 338	27 183	28 919	340 851

b. Eliminazioni nel 1937

Operazioni	Riduzioni		Riscatti		Rescissioni		Altre cause		Totale	
	Numero delle polizze	Capitali da costituire — Migl. di lire	Numero delle polizze	Capitali da costituire — Migl. di lire	Numero delle polizze	Capitali da costituire — Migl. di lire	Numero delle polizze	Capitali da costituire — Migl. di lire	Numero delle polizze	Capitali da costituire — Migl. di lire
Capitalizzaz. a premio annuo.	305	7 068	2 057	9 578	398	5 941	43	892	2 803	23 479
Capitalizzaz. a premio unico ..	39	87	479	3 476	—	—	17	141	535	3 704
Totale ...	344	7 155	2 536	13 054	398	5 941	60	1 033	3 338	27 183

7. Portafoglio italiano per le assicurazioni contro i danni

a. Premi relativi a polizze di nuova emissione e quietanze relative al portafoglio preconstituito (a)

Rami	Premi								
	relativi a polizze di nuova emissione			relativi al portafoglio preconstituito			in totale		
	1937	1936	1935 (b)	1937	1936	1935 (b)	1937	1936	1935
	Migliaia di lire								
Aeronautica	9 952	6 107	4 440	257	190	296	10 209	6 297	4 736
Automobili	11 481	9 787	10 815	9 492	7 992	7 107	20 973	17 779	17 922
Bestiame	3 923	3 743	3 940	544	738	574	4 467	4 481	4 514
Credito	466	129	340	—	—	61	466	129	401
Furti	6 019	4 662	5 271	14 244	13 150	13 306	20 263	17 812	18 577
Grandine	135 429	117 582	100 820	—	—	—	135 429	117 582	100 820
Incedio	64 984	51 990	48 261	200 198	197 141	205 325	265 182	249 131	253 586
Infortuni	41 468	31 005	31 446	99 520	95 241	95 361	140 988	126 246	126 807
Malattie	71	80	77	874	659	600	945	739	677
Responsabilità civile	57 159	40 836	43 074	70 362	62 944	61 464	127 521	103 780	104 538
Trasporti	195 635	105 307	95 192	454	205	230	196 089	105 512	95 422
Vari	5 433	5 549	3 633	7 010	7 633	5 696	12 443	13 182	9 329
Totale...	532 020	376 777	347 809	402 955	385 893	390 020	934 975	762 670	737 329

(a) Premi al netto degli accessori di polizza. — (b) Cifre rettificcate.

7. Portafoglio italiano per le assicurazioni contro i danni

b. Premi imputabili all'esercizio e sinistri

Rami	Premi imputabili all'esercizio (a)			Sinistri			% dei sinistri sui premi (b)		
	1937	1936	1935 (c)	1937	1936	1935 (c)	1937	1936	1935 (c)
	Migliaia di lire								
Aeronautica	9 092	6 175	4 805	7 310	6 876	3 360	80,4	111,4	69,9
Automobili	19 873	17 816	17 295	17 598	14 128	14 345	88,6	79,3	82,9
Bestiame	4 374	4 573	4 478	-3 719	3 702	3 623	85,0	81,0	80,9
Credito	644	275	664	190	47	438	29,5	17,1	66,0
Furti	19 233	17 369	18 688	11 821	8 792	7 489	61,5	50,6	40,1
Grandine	135 418	117 540	100 820	116 878	115 434	30 869	86,3	98,2	30,6
Incendio	258 341	245 937	258 974	126 919	116 442	121 578	49,1	47,3	46,9
Infortunati	135 303	126 180	160 335	85 457	78 024	80 560	63,2	61,8	50,2
Malattie	809	614	714	392	384	386	48,5	62,5	54,1
Responsabilità civile	117 574	99 572	101 364	92 542	65 771	79 781	78,7	66,1	78,7
Trasporti	169 236	102 955	78 068	207 462	100 438	92 608	122,6	97,6	118,6
Vari	11 243	13 139	8 498	8 000	7 223	4 346	71,2	55,0	51,1
Totale...	881 140	752 145	754 703	678 288	517 261	439 383	77,0	68,8	53,2

(a) I premi imputabili all'esercizio sono quelli determinati tenendo conto sia dei ratei provenienti dall'esercizio precedente, sia dei ratei relativi al successivo esercizio. — (b) Nei riguardi del rapporto di natura prettamente tecnica, giova avvertire che il prospetto prescinde dalle spese di gestione e che talora le riserve sinistri si dimostrano insufficienti, mentre, d'altra parte, il monte premi è comprensivo delle provvigioni di acquisto, nonchè di tutti i premi arretrati, siano o meno esigibili. — (c) Cifre rettificcate.

8. Istituto Nazionale delle Assicurazioni (a)

a. Principali dati di bilancio

Anni	Fondo di garanzia di proprietà dello Stato	Riserve patrimoniali (b)	Riserve matematiche (c)	Utili netti di esercizio	Partecipazione degli assicurati agli utili (d)			Conto generale delle entrate e delle spese		
					Totale	Tasso d'incremento dei capitali assicurati % (e)	Tasso di partecipazione sul premio % (f)	Entrate	Spese	Saldo costituente l'incremento patrimoniale
Milioni di lire										
1934.....	117,2	136,2	3 422,8	56,2	22,7	5,00	—	729,6	443,4	286,2
1935.....	123,7	100,0	3 658,7	57,5	23,3	5,00	—	753,6	460,2	293,4
1936.....	130,3	145,5	4 019,1	61,9	25,2	5,00	6,00	844,9	422,7	422,2
1937.....	137,3	147,7	4 313,4	63,1	25,7	5,00	6,00	951,5	594,0	357,5
1938.....	145,1	168,1	4 831,2	66,8	27,3	5,00	6,00	1 129,0	544,4	584,6

b. Portafoglio in vigore al 31 dicembre di ciascun anno (c)

Anni	Numero dei contratti			Capitali assicurati			Rendite assicurate		
	Portafoglio diretto e preconstituito	Cessioni legali	Totale	Portafoglio diretto e preconstituito	Cessioni legali	Totale	Portafoglio diretto e preconstituito	Cessioni legali	Totale
	Migliaia			Milioni di lire					
1934.....	944	290	1 234	10 078,5	1 986,8	12 065,3	68,4	1,1	69,5
1935.....	1 120	322	1 442	10 755,3	2 046,3	12 801,6	69,2	1,6	70,8
1936.....	1 468	363	1 831	12 096,8	2 046,7	14 143,5	68,5	2,1	70,6
1937.....	1 946	407	2 353	13 640,7	2 208,2	15 848,9	72,8	2,6	75,4
1938.....	2 127	450	2 577	14 985,6	2 388,6	17 374,2	82,4	3,2	85,6

c. Produzione perfezionata, premi riscossi e somme liquidate

Anni	Produzione diretta perfezionata				Premi riscossi (c)			Somme liquidate (Portafoglio complessivo) (c)					
	N. delle polizze		Capitali		Portafoglio diretto e preconstituito	Cessioni legali	Totale	Sinistri	Riscatti	Scadenze	Rendite vitalizie	Totale	
	Ordinarie e popolari	Popolari	Ordinarie e popolari	Popolari									Rendite
	Milioni di lire												
1934.....	238	171	1 764,6	367,1	4,8	426,3	75,5	501,8	64,4	99,7	54,0	64,7	282,8
1935.....	298 (g)	197	1 861,2 (g)	420,8	4,5	443,5	77,9	521,4	73,4	87,9	59,0	68,5	288,8
1936.....	463 (g)	365	2 136,7 (g)	647,4	2,8	478,9	72,9	551,8	73,5	74,9	54,2	64,8	267,4
1937.....	731 (h)	638	2 856,0 (h)	266,1	7,0	578,0	87,6	665,6	88,4	72,8	167,1	70,7	399,0
1938.....	398 (h)	284	2 794,6 (h)	573,4	13,5	725,2	94,2	819,4	98,2	70,2	85,0	88,1	341,5

(a) Dati comunicati dall'Istituto Nazionale delle Assicurazioni. — (b) Riserva ordinaria, riserva di garanzia, e riserva di circolazione valori (comprendono le quote provenienti dagli utili degli esercizi stessi). — (c) Al netto delle riassicurazioni passive. — (d) Una somma uguale a quella attribuita agli assicurati viene versata al Tesoro come quota di partecipazione spettante allo Stato. — (e) Per i contratti stipulati prima del luglio 1936, per i contratti popolari, per talune collettive e per i contratti ordinari a premio unico. — (f) Per i contratti ordinari a premio annuo stipulati dopo il giugno 1936, la partecipazione è immediata. — (g) Compresa le polizze abbinata al prestito a Rendita 5%. — (h) Compresa le polizze abbinata al « Prestito redimibile 5% ».

9. Attività di alcune altre principali Società di assicurazione sulla vita

Società di assicurazione	1937				1936				1935			
	Polizze perfe- zionate	Capitali assi- curati	Rendite as- s. i- curate	Polizze in vigore a fine anno	Polizze perfe- zionate	Capitali assi- curati	Rendite as- s. i- curate	Polizze in vigore a fine anno	Polizze perfe- zionate	Capitali assi- curati	Rendite as- s. i- curate	Polizze in vigore a fine anno
		Migliaia di lire				Migliaia di lire				Migliaia di lire		
Assicurazioni Generali Vene- zia-Trieste	48 303	791 866	803	194 415	38 195	639 540	525	165 661	28 122	620 129	391	144 041
Riunione Adriatica di Sicurtà	24 227	470 645	2 531	103 141	23 183	381 776	430	89 590	16 866	338 259	783	76 986
Fondaria vita	12 497	175 145	124	51 801	9 874	131 666	74	44 557	10 880	116 005	122	39 048
Cattolica	4 258	60 733	108	23 993	4 147	55 904	244	21 216	3 109	45 680	50	18 577
Anonima Torino	8 947	148 241	256	20 941	3 603	80 385	308	13 930	3 414	80 122	368	12 632
Reale Mutua	7 259	93 043	406	29 166	3 813	59 054	302	16 126	2 561	51 205	417	10 166

B. Assicurazioni sociali (a)

Istituto Nazionale Fascista della Previdenza Sociale

1. Assicurazione per la invalidità e la vecchiaia (b)

a. Attività e passività alla fine di ciascun anno

Attività	1937	1936 (c)	1935	Passività	1937	1936	1935
	Milioni di lire				Milioni di lire		
Titoli di valore	2 004,8	1 917,0	1 897,0	Fondo di garanzia e riserva	55,1	55,1	55,0
Annualità di Stato	3 982,8	3 951,1	3 573,9	Fondo assicurati obbligatori	5 079,1	4 676,1	4 336,3
Mutui a Prov. e Comuni per scopi vari	1 110,3	1 042,0	975,5	Fondo assicurati facoltativi	435,6	418,9	403,3
Altri mutui	1 246,1	1 227,8	1 202,4	Fondo quote concorso Stato	—	17,6	29,4
Partecipazioni	137,4	123,9	99,6	Fondo integrazione pensioni invalidità	67,5	64,0	60,7
Beni immobili	432,9	338,9	301,3	Fondo rendite vitalizie	2 991,8	2 799,7	2 612,1
Conti correnti e giacenze di cassa...	744,9	507,7	464,0	Fondo gestioni e servizi speciali ...	506,8	473,0	448,1
Debitori diversi	348,8	350,8	321,7	Altri fondi	470,9	434,6	407,3
Altre attività	620,1	416,5	284,1	Altre passività	1 021,3	936,7	767,3
Totale ...	10 628,1	9 875,7	9 119,5	Totale ...	10 628,1	9 875,7	9 119,5

b. Principali impieghi alla fine di ciascun anno

Impieghi	1937	1936	1935	Impieghi	1937	1936	1935
	Milioni di lire				Milioni di lire		
Annualità di Stato:				Mutui a Province e Comuni per ri- scatto debito vitalizio	140,7	144,0	147,2
per costruzioni ferroviarie	1 199,2	1 206,7	1 158,4	Mutui per costruzione di case po- polari	588,7	559,4	525,3
per lavori di bonifica	2 298,6	2 263,7	1 962,3	Mutui a consorzi per bonifiche	211,4	217,5	220,3
per impianti idroelettrici	57,6	61,9	65,9	Mutui per impianti idro-termo-elet- trici	19,7	20,0	20,4
per impianti termoelettrici	6,2	7,2	8,2	Mutui ipotecari e vari	285,5	286,8	289,2
per trasporti lagunari e marittimi .	62,4	68,0	73,2	Partecipazione alla costituzione del capitale di vari Enti di pubblica utilità	137,4	123,9	99,6
per trasporti aerei	—	—	0,2				
per scopi vari	358,8	343,5	305,7				
Mutui a Province e Comuni per l'e- secuzione di opere di pubblica uti- lità	1 110,3	1 042,0	975,5				

(a) Le assicurazioni sociali sono esercitate dall'Istituto Nazionale Fascista della previdenza sociale già Cassa Nazionale per le Assicurazioni sociali. I dati riguardanti queste assicurazioni sono stati comunicati dal predetto Istituto. — (b) Non è possibile determinare con qualche approssimazione il numero delle persone assicurate, non potendo eseguire rigorosamente, per capita — come si verifica nell'assicurazione privata — la vita assicurativa di ogni persona iscritta. Si può tuttavia desumere il numero delle persone presunte soggette all'obbligo dell'assicurazione invalidità e vecchiaia dai censimenti della popolazione, come risulta dal seguente prospetto:

Numero delle persone soggette all'obbligo dell'assicurazione obbligatoria
desunto dai censimenti della popolazione

Censimenti	Persone assicurabili		
	Maschi	Femmine	Totale
1931.....	5 083 605	1 780 400	6 864 005
1936.....	5 146 498	2 061 483	7 207 981

(c) Sono state rettificata alcune cifre pubblicate negli *Annuari* precedenti.

1. Assicurazione per la invalidità e la vecchiaia

c. Entrate dell'Assicurazione obbligatoria e facoltativa

Anni	Entrate								
	dell'Assicurazione obbligatoria				dell'Assicurazione facoltativa				in complesso
	Quote degli assicurati e contributi dei datori di lavoro (a)	Rendita dei fondi		Totale	Quote degli assicurati	Rendita dei fondi dell'Assicurazione facoltativa	Altre rendite	Totale	
		dell'Assicurazione obbligatoria	della sovvenzione dello Stato						
Migliaia di lire									
1933	369 764	226 082	5 951	601 797	9 186	22 056	3 188	34 430	636 227
1934	380 657	230 989	3 325	614 971	10 262	22 084	3 266	35 612	650 583
1935	409 345	230 003	1 796	641 144	10 038	21 197	3 221	34 456	675 600
1936	445 193	250 966	1 373	697 532	13 735	22 424	3 454	39 613	737 145
1937	533 649	268 071	389	802 109	10 776	22 797	3 627	37 200	839 309

(a) Veda la nota (a) del prospetto n. 1, e.

d. Contributi riscossi con marche nel 1937

Contributi riscossi con marche settimanali						Riscossioni con marche giornaliere per lavoratori agricoli			
Classe	Retribuzione settimanale	Marche settimanali		Classe	Retribuzione settimanale	Marche settimanali		Lavoratori agricoli	Giornate di lavoro
		Valore unitario — Lire	N.			Valore unitario — Lire	N.		
I	Fino a L. 12	0,50	7 497 648	V	Da L. 48 a L. 60	2,50	16 472 193	Uomini	118 259 510
II	Da L. 12 a L. 24	1,00	15 335 969	VI	Oltre L. 60...	3,00	110 361 336	Donne	21 999 280
III	Da L. 24 a L. 36	1,50	18 955 523	Totale...			193 241 928	Totale...	140 258 790
IV	Da L. 36 a L. 48	2,00	24 619 259				1936.....	1936.....	(a) 66 617 540
							176 073 117		

(a) Cifra rettificata.

e. Pensioni d'invalidità e vecchiaia ed assegni liquidati in ciascun anno
(Assicurazione obbligatoria e facoltativa)

Anni	Contributi riscossi (a) — Migliaia di lire	Domande di pensione presentate per invalidità e vecchiaia	Pensioni liquidate (b)						Assegni liquidati in caso di morte — N.
			d'invalidità		di vecchiaia		in complesso		
			N.	Ammontare annuo — Migliaia di lire	N.	Ammontare annuo — Migliaia di lire	N.	Ammontare annuo — Migliaia di lire	
1933	376 979	104 769	36 109	34 313	19 851	15 635	55 960	49 948	11 900
1934	386 238	133 044	35 810	31 349	21 120	16 404	56 930	47 753	11 497
1935	414 520	109 139	39 391	31 153	22 131	16 053	61 522	47 206	(c) 12 405
1936	450 843	115 595	40 809	34 093	23 847	17 653	64 656	51 746	12 906
1937	540 422	132 217	40 353	35 121	23 032	19 209	63 385	54 330	14 645

(a) Contributi riscossi per l'assicurazione obbligatoria e facoltativa mediante marche ed elenchi, esclusi i capitali per rendite immediate ed entrate varie già comprese nel prospetto n. 1, c. — (b) Le assicurazioni obbligatorie e le assicurazioni facoltative sono considerate separatamente. E anche da avvertire che, nell'importo delle pensioni liquidate, figurano anche le maggiorazioni per figli a carico. — (c) Cifra rettificata.

f. Gestioni e servizi speciali

Specificazione	Situazione dei fondi al 31 dic.					Contributi riscossi				
	1937	1936	1935	1934	1933	1937	1936	1935	1934	1933
	Migliaia di lire									
Personale addetto ai pubblici servizi di trasporto concessi all'industria privata	296 221	286 187	284 725	280 392	277 363	42 427	38 706	38 517	39 783	40 648
Personale addetto ai pubblici servizi telefonici gestiti dall'industria privata	73 951	65 446	57 411	49 091	42 667	7 148	6 834	7 392	5 369	5 879
Personale addetto alle Esattorie Comunali e alle Aziende Daziarie.....	114 973	100 442	87 652	76 443	65 734	14 868	10 529	9 729	9 129	7 870
Istituzioni collettive varie.....	21 607	20 900	19 244	14 830	12 500	2 602	2 184	2 213	2 346	1 523

1. Assicurazione per la invalidità e la vecchiaia

g. Pensioni per l'assicurazione obbligatoria e facoltativa e per gestioni annesse
in vigore al 31 dicembre 1937

Specificazione	Pensioni							
	d'invalidità		di vecchiaia		alle famiglie degli iscritti		in complesso	
	N.	Ammontare annuo — Migliaia di lire	N.	Ammontare annuo — Migliaia di lire	N.	Ammontare annuo — Migliaia di lire	N.	Ammontare annuo — Migliaia di lire
Assicurazione generale obbligatoria e facoltativa	235 345	199 718	221 381	161 720	966	856	457 692	362 294
Addetti ai pubblici servizi di trasporto iscritti alla Cassa invalidi della Marina Mercantile	4 386	13 468	4 666	21 108	4 827	6 025	13 879	40 601
Operai infortunati sul lavoro	3 906	4 569	6 930	14 042	12 259	8 174	23 095	26 785
Zolfatori di Sicilia	2 292	1 329	—	—	—	—	2 292	1 329
Totale ...	1 477	886	—	—	—	—	1 477	886
31 dicembre 1936	247 406	219 970	232 977	196 870	18 052	15 055	498 435	431 895
» » 1935	222 258	198 711	221 871	184 911	17 607	14 078	461 716	397 700
» » 1934	198 730	177 986	211 802	174 062	17 151	13 318	427 683	365 566
» » 1933	173 495	155 355	203 890	175 823	16 770	12 656	394 155	343 814
	146 907	128 610	191 411	153 209	16 235	11 946	353 553	293 765

2. Assicurazione contro la disoccupazione involontaria

a. Attività e passività alla fine di ciascun anno

Attività	1937	1936	1935	Passività	1937	1936	1935
	Millioni di lire				Millioni di lire		
Titoli di valore	579,6	579,6	580,5	Fondo di riserva per le variazioni della disoccupazione	806,2	777,0	762,9
Anticipazioni ad Enti vari per lavori contro la disoccupazione	0,1	0,1	0,4	Fondi di riserva per oscillazioni titoli	77,7	77,7	77,7
C./c. e giacenze di cassa	273,6	256,8	265,0	Altre passività	2,3	6,7	6,3
Altre attività	32,9	24,9	1,0	Totale ...	886,2	861,4	846,9
Totale ...	886,2	861,4	846,9				

b. Contributi assicurativi riscossi e domande di indennità accolte

Compartimenti	Contributi assicurativi riscossi					Domande di indennità accolte (a)				
	1937	1936	1935	1934	1933	1937	1936	1935	1934	1933
	Migliaia di lire									
Piemonte	23 552	20 628	19 155	18 351	17 633	59 731	115 232	77 714	95 056	97 640
Liguria	9 853	9 212	8 959	8 167	7 630	29 540	33 607	25 631	37 507	43 094
Lombardia	47 339	40 887	38 859	34 458	33 221	141 401	228 642	153 397	207 009	221 175
Venezia Tridentina	2 923	2 438	2 194	1 648	1 715	15 087	15 492	13 787	13 920	12 534
Veneto	12 325	10 745	9 275	9 618	9 569	88 059	117 559	85 406	99 538	104 828
Venezia Giulia e Zara	5 923	5 504	4 761	1 815	4 346	28 109	33 923	26 431	33 150	37 526
Emilia	9 950	8 556	8 340	7 684	7 307	56 557	70 651	63 523	67 521	64 604
Toscana	12 316	11 008	8 976	9 409	8 879	45 064	63 119	48 031	60 946	65 520
Marche	2 487	1 876	1 814	1 726	1 599	13 121	16 500	15 337	16 181	16 047
Umbria	1 998	1 822	1 686	1 384	1 136	6 581	6 901	4 133	8 388	10 364
Lazio	10 331	9 508	8 524	8 484	7 592	24 630	28 612	19 406	24 870	26 413
Abruzzo e Molise	1 153	1 118	1 055	1 014	839	7 133	6 737	5 973	5 368	5 187
Campania	7 511	6 337	5 961	5 469	5 101	23 950	26 835	21 058	26 326	31 130
Puglia	4 585	4 026	3 911	3 785	3 576	44 775	47 442	41 197	36 996	38 544
Lucania	323	359	341	344	326	1 636	1 199	1 199	1 172	898
Calabria	1 320	1 332	1 215	1 206	1 133	10 502	7 288	7 322	6 759	6 601
Sicilia	4 685	4 035	3 894	3 813	3 649	25 546	30 439	28 583	25 460	25 230
Sardegna	2 471	1 862	1 749	1 582	1 468	8 024	7 507	6 278	8 416	7 397
Libia	542	467	298	265	214	749	518	1 016	379	15
Africa Orientale It.	5 960	—	—	—	—	—	—	—	—	—
Totale ...	167 547	141 720	130 967	120 222	116 933	630 195	858 419	645 422	774 962	814 747

(a) Per gli anni dal 1933 al 1935 non sono compresi i sussidi speciali a gestanti e puerpere di cui al R. D. 13 maggio 1929, n. 850.

2. Assicurazione contro la disoccupazione involontaria

c. Indennità di disoccupazione pagate (a)

Compartimenti	Numero delle giornate di indennità pagate					Ammontare delle indennità pagate				
	1937 (b)	1936	1935	1934	1933	1937 (b)	1936	1935	1934	1933
	Migliaia di lire									
Piemonte	3 510 583	4 596 965	3 542 826	3 976 434	4 222 833	10 756	14 755	9 587	13 574	15 095
Liguria	1 868 667	1 665 503	1 325 907	1 735 524	2 077 837	5 728	5 694	4 143	6 474	7 525
Lombardia	8 940 422	10 590 452	6 371 194	9 594 519	10 511 857	26 360	32 890	19 606	30 721	32 898
Venezia Tridentina	995 093	733 344	668 726	669 461	580 511	3 155	2 528	2 347	2 290	1 967
Veneto	7 146 062	5 344 163	4 044 512	4 982 684	5 285 218	19 355	15 909	12 759	15 127	15 894
Venezia Giulia e Zara	2 091 919	1 470 586	1 156 969	1 909 123	1 809 835	5 474	5 003	3 980	5 216	6 691
Emilia	3 870 948	3 067 236	2 578 241	2 862 694	2 769 331	11 126	10 159	8 561	9 513	8 875
Toscana	3 676 329	2 941 263	2 193 327	2 924 530	3 061 321	10 171	9 387	6 719	9 567	10 350
Marche	1 063 107	852 269	743 787	882 923	774 788	2 678	2 408	2 311	2 399	2 322
Umbria	577 949	269 872	167 977	298 963	575 304	1 577	836	547	975	1 362
Lazio	2 064 811	1 184 638	837 543	1 003 343	1 065 402	6 023	4 118	2 880	3 722	3 980
Abruzzi e Molise	765 206	352 738	315 724	295 631	309 737	1 843	1 108	1 003	968	972
Campania	2 344 106	1 543 644	1 122 848	1 328 589	1 721 588	6 537	4 773	3 558	4 484	5 418
Puglia	3 788 623	2 511 653	2 049 043	1 975 901	2 228 252	8 658	6 129	5 552	5 310	5 855
Lucania	113 825	59 601	48 686	44 944	37 663	317	192	160	157	128
Calabria	987 141	370 528	415 883	319 742	338 524	2 530	1 213	1 366	1 151	1 214
Sicilia	2 161 985	1 413 292	1 248 786	1 266 061	1 255 071	6 093	4 448	4 141	3 981	4 278
Sardegna	599 834	278 610	262 687	369 456	313 640	1 631	881	813	1 185	1 110
Libia	42 573	20 611	26 639	11 859	575	123	64	99	44	2
Africa Orientale Italiana.....	—	—	—	—	—	—	—	—	—	—
Totale...	46 609 183	39 270 968	29 121 305	36 452 381	38 939 287	130 135	122 485	90 132	116 858	125 986

(a) Vedasi la nota (a) del prospetto n. 2 alla pagina precedente. — (b) Compresa le indennità di maggiorazione ai disoccupati con figli a carico, di complessive Lire 15 290 861 pagate in dipendenza del R. D. L. 4 febbraio 1937-XV, n. 463.

3. Assicurazione per la tubercolosi (a)

a. Attività e passività alla fine di ciascun anno

Attività	1937	1936	1935	Passività	1937	1936	1935
	Millioni di lire				Millioni di lire		
Beni immobili.....	562,0	482,1	425,8	Prestazioni accertate da pagare.....	13,4	10,0	10,5
Conti correnti e giacenze di cassa...	11,6	9,8	8,7	Crediti diversi.....	13,1	5,7	9,3
Altre attività.....	66,9	51,6	43,8	Altre passività.....	614,0	527,8	458,5
Totale...	640,5	543,5	478,3	Totale...	640,5	543,5	478,3

b. Entrate e spese

Anni	Entrate					Spese						
	Contributi assic. riscossi (b)				Altre entrate	per le prestazioni				di amministrazione	in complesso	
	a mezzo marche cumulative	con altri sistemi	per l'assic. mezzadri e coloni	in totale		Cura a domicilio e ambulatoria	Ricovero in case di cura	Indennità giornaliera alle famiglie	Totale			
Migliaia di lire												
1933.....	121 271	12 603	—	133 874	4 870	138 744	2 773	130 843	4 458	138 074	12 856	150 930
1934.....	123 917	12 737	—	136 654	6 169	142 823	2 440	132 551	4 205	139 196	16 694	155 890
1935.....	130 652	14 980	—	145 632	6 998	152 630	2 144	133 966	4 147	140 257	24 116	164 373
1936.....	140 957	17 883	7 329	166 179	12 155	178 334	2 329	159 332	4 936	166 597	32 460	199 057
1937.....	160 205	31 234	22 066	213 505	13 689	227 194	2 571	197 078	5 596	205 245	38 809	244 054

(a) L'assicurazione obbligatoria per la tubercolosi è stata estesa ai mezzadri e coloni parziari in genere, con decreto-legge del 19 marzo 1936, n. 761. — (b) I contributi assicurativi sono pagati per metà dai datori di lavoro e per metà dai lavoratori.

3. Assicurazione per la tubercolosi

c. Prestazioni assistenziali nell'anno 1937

Compartimenti	Assistiti e giornate di cura	Prestazioni assistenziali								
		ad assicurati			a persone di famiglia			in complesso		
		ricoverati in Istituti di cura	curati in ambulatorio	in totale	ricoverati in Istituti di cura	curati in ambulatorio	in totale	ricoverati in Istituti di cura	curati in ambulatorio	in totale
Piemonte..	Assistiti..... 3 986 Giorn. cura..... 640 381	886 193 317	4 872 833 698	1 009 166 768	158 31 255	1 167 198 023	4 995 807 149	1 044 224 572	6 039 1 031 721	
Liguria...	Assistiti..... 2 342 Giorn. cura..... 338 569	333 60 501	2 675 399 070	623 94 525	74 15 341	697 109 866	2 965 433 094	407 75 842	3 372 508 936	
Lombardia	Assistiti..... 11 025 Giorn. cura..... 1 305 615	2 065 476 627	13 090 1 782 242	5 482 698 478	471 96 079	5 953 794 557	16 507 2 004 093	2 536 572 706	19 043 2 576 799	
Venezia	Assistiti..... 929 Giorn. cura..... 136 289	170 28 974	1 099 165 263	368 58 317	40 8 051	408 66 368	1 297 194 606	210 37 025	1 507 231 631	
Tridentina	Assistiti..... 5 025 Giorn. cura..... 690 205	662 137 196	5 687 827 401	2 224 312 407	168 36 299	2 392 348 706	7 249 1 002 612	830 173 495	8 079 1 176 107	
Veneto	Assistiti..... 2 883 Giorn. cura..... 307 055	1 005 117 907	3 888 424 962	1 769 204 900	293 38 938	2 062 243 838	4 652 511 955	1 298 156 845	5 950 668 800	
Venez. Glu- lia e Zara	Assistiti..... 4 243 Giorn. cura..... 537 386	358 66 098	4 601 603 884	1 913 269 810	124 23 030	2 037 292 840	6 156 807 196	482 89 128	6 638 896 324	
Emilia	Assistiti..... 4 263 Giorn. cura..... 529 738	801 172 614	5 064 702 352	2 349 275 027	345 74 303	2 694 349 330	6 612 804 765	1 146 246 917	7 758 1 051 682	
Toscana	Assistiti..... 1 302 Giorn. cura..... 156 511	150 24 798	1 452 181 309	470 62 818	38 8 139	508 70 957	1 772 219 329	188 32 937	1 960 252 266	
Marche...	Assistiti..... 974 Giorn. cura..... 107 895	173 32 771	1 147 140 666	315 35 849	72 13 908	387 49 757	1 289 143 744	245 46 679	1 534 190 423	
Umbria...	Assistiti..... 1 954 Giorn. cura..... 294 640	608 125 889	2 562 420 529	861 131 322	174 37 829	1 035 169 151	2 815 425 962	782 163 718	3 597 589 680	
Lazio	Assistiti..... 619 Giorn. cura..... 85 929	52 10 864	671 96 793	202 31 347	14 4 274	216 35 621	821 117 276	66 15 138	887 132 414	
Abruzzi e Molise	Assistiti..... 1 144 Giorn. cura..... 163 868	357 54 583	1 501 218 451	565 78 348	131 16 967	696 95 315	1 709 242 216	488 71 550	2 197 313 766	
Campania	Assistiti..... 1 244 Giorn. cura..... 161 245	203 39 325	1 447 200 570	749 114 815	73 13 691	822 128 506	1 993 276 060	276 53 016	2 269 329 076	
Puglia...	Assistiti..... 76 Giorn. cura..... 12 359	8 1 547	84 13 906	39 6 571	4 833	43 7 404	115 18 930	12 2 380	127 21 310	
Lucania	Assistiti..... 333 Giorn. cura..... 50 664	52 9 027	385 59 691	145 23 949	12 1 815	157 25 764	478 74 613	64 10 842	542 85 455	
Calabria	Assistiti..... 1 311 Giorn. cura..... 205 010	255 53 136	1 566 258 146	851 132 213	106 21 133	957 153 346	2 162 337 223	361 74 269	2 523 411 492	
Sicilia	Assistiti..... 715 Giorn. cura..... 105 543	106 24 839	821 130 382	325 49 296	31 6 614	356 55 910	1 040 154 839	137 31 453	1 177 186 292	
Sardegna	Assistiti..... 44 388 Giorn. cura..... 5 828 902	8 244 1 630 018	52 612 7 458 915	20 259 2 748 760	2 328 448 499	22 587 3 195 259	84 627 8 575 662	60 512 2 078 512	75 199 10 654 174	
Regno...	Assistiti..... 38 397 Giorn. cura..... 4 988 782	8 412 1 540 298	46 809 6 529 080	16 432 2 207 001	2 329 399 390	18 761 2 606 391	54 829 7 195 783	10 741 1 939 688	65 570 9 135 471	
1936...	Assistiti..... 38 397 Giorn. cura..... 4 988 782	8 412 1 540 298	46 809 6 529 080	16 432 2 207 001	2 329 399 390	18 761 2 606 391	54 829 7 195 783	10 741 1 939 688	65 570 9 135 471	

d. Assicurazione per la tubercolosi dei mezzadri e coloni (a)

Compartimenti	Denunce presentate						Contributi			
	Aziende denunzianti nell'anno agrario		Famiglie denunziate nell'anno agrario		Persone soggette a contributo nell'anno agrario		accertati nell'anno agrario		riscossi nell'anno	
	1936-37	1935-36	1936-37	1935-36	1936-37	1935-36	1936-37	1935-36	1937	1936
Piemonte	9 859	8 572	12 775	11 425	47 945	43 108	577	259	592	233
Liguria	4 520	3 987	7 602	6 992	24 291	22 630	291	136	298	61
Lombardia	8 546	7 943	19 532	21 877	88 809	85 642	1 053	534	1 151	349
Venezia Tridentina	1 265	1 186	2 655	2 848	10 236	10 224	124	61	173	5
Veneto	9 945	9 192	25 341	24 357	175 330	168 424	2 104	996	2 084	980
Venezia Giulia e Zara	1 191	1 032	2 687	2 713	13 725	13 796	166	78	185	67
Emilia	32 490	37 563	66 906	59 311	383 119	374 263	4 579	2 218	4 484	1 667
Toscana	30 920	30 011	79 316	88 659	482 927	472 802	5 780	3 721	5 417	2 667
Marche	27 076	25 608	58 378	56 067	313 994	277 306	3 768	1 531	3 097	5
Umbria	9 365	9 178	27 687	27 527	164 365	153 611	1 835	920	1 986	565
Lazio	5 079	4 819	15 203	15 400	72 581	71 103	861	351	576	313
Abruzzi e Molise	9 547	8 982	19 062	18 306	89 151	86 612	1 070	519	680	5
Campania	4 090	4 133	7 249	7 361	23 291	64 014	281	94	222	70
Puglia	227	93	934	538	3 065	1 858	37	8	38	—
Lucania	1 687	1 366	2 807	2 346	8 690	7 651	104	31	81	29
Calabria	4 311	3 548	11 065	11 062	34 591	33 735	415	202	322	145
Sicilia	9 465	7 395	34 076	27 705	99 255	72 489	1 064	283	560	107
Sardegna	2 304	1 958	3 750	3 883	10 502	11 194	126	57	120	61
Regno...	171 887	166 586	397 025	388 377	2 045 887	1 970 462	24 235	11 999	22 066	7 329

(a) Vedasi la nota (a) del prospetto n. 3, della pagina precedente. La contribuzione per l'assicurazione per la tubercolosi dei mezzadri e coloni viene riferita all'anno agrario. Per l'anno agrario 1935-36, il contributo è stato riscosso per il solo periodo intercedente fra il 9 maggio 1936, data di entrata in vigore della legge, e la data di chiusura dell'anno agrario, variabile da Provincia a Provincia.

4. Assicurazione per la maternità (a)

a. Attività e passività alla fine di ciascun anno

Anno	Attività varie	Passività		Anno	Attività varie	Passività	
		Fondo di riserva	Altre passività			Fondo di riserva	Altre Passività
		Migliaia di lire				Migliaia di lire	
1932.....	23 939	23 181	758	1935.....	27 151	25 874	1 277
1933.....	25 130	23 775	1 355	1936.....	28 049	26 772	1 277
1934.....	26 043	24 824	1 219	1937.....	30 344	27 614	2 730

b. Numero e ammontare dei contributi riscossi e delle indennità liquidate

Anni	Assicu- rate — N.	Contri- buti riscossi — Migliaia di lire	Indennità liquidate								
			per parti			per aborti			in complesso		
			N.	Importo		N.	Importo		N.	Importo	
				Totale	a carico dello Stato		Totale	a carico dello Stato		Totale	a carico dello Stato
Migliaia di lire		Migliaia di lire		Migliaia di lire		Migliaia di lire					

Lavoratrici delle aziende industriali e commerciali

1933.....	839 770	5 878	34 279	5 142	617	932	93	17	35 211	5 235	634
1934.....	892 152	6 245	37 497	5 625	675	1 136	113	20	38 633	5 738	695
1935.....	990 921	6 936	41 456	6 476	746	1 336	134	24	42 792	6 610	770
1936.....	1 072 239	7 506	50 167	14 687	903	1 709	171	31	51 876	14 858	934
1937.....	1 238 892	8 672	55 922	16 620	1 007	1 906	191	34	57 828	16 811	1 041

Lavoratrici delle aziende agricole

1937.....	(b)	4 332	40 153	4 015	1 606	306	23	12	40 459	4 038	1 618
-----------	-----	-------	--------	-------	-------	-----	----	----	--------	-------	-------

c. Parti e aborti classificati secondo l'anno di nascita delle lavoratrici alle quali fu corrisposta l'indennità di puerperio

Anno 1937

Anno di nascita delle lavoratrici puerpere	Lavoratrici delle aziende industriali e commerciali			Lavoratrici delle aziende agricole			Anno di nascita delle lavoratrici puerpere	Lavoratrici delle aziende industriali e commerciali			Lavoratrici delle aziende agricole		
	Parti	Aborti	Totale	Parti	Aborti	Totale		Parti	Aborti	Totale	Parti	Aborti	Totale
1886.....	4	—	4	4	—	4	1905.....	2 301	86	2 387	1 912	11	1 923
1887.....	2	—	2	6	—	6	1906.....	2 641	113	2 754	2 122	19	2 141
1888.....	4	2	6	6	—	6	1907.....	3 084	114	3 198	2 292	24	2 316
1889.....	14	1	15	31	1	32	1908.....	3 758	120	3 878	2 652	15	2 667
1890.....	28	—	28	52	3	55	1909.....	4 217	126	4 343	2 455	18	2 473
1891.....	39	3	42	72	2	74	1910.....	4 821	124	4 945	3 001	11	3 012
1892.....	62	14	76	153	3	156	1911.....	4 862	130	4 992	2 783	15	2 798
1893.....	136	10	146	263	5	268	1912.....	4 914	133	5 047	2 749	11	2 760
1894.....	199	20	219	401	5	406	1913.....	4 547	116	4 663	2 576	10	2 586
1895.....	290	23	313	464	6	470	1914.....	3 734	106	3 840	2 172	12	2 184
1896.....	416	44	460	662	10	672	1915.....	2 928	80	3 008	1 596	9	1 605
1897.....	548	29	577	823	9	832	1916.....	1 673	52	1 725	874	4	878
1898.....	630	45	675	879	12	891	1917.....	979	22	1 001	404	2	406
1899.....	752	38	790	992	16	1 008	1918.....	664	19	683	227	2	229
1900.....	1 023	60	1 083	1 180	11	1 191	1919.....	409	4	413	175	—	175
1901.....	1 126	45	1 171	1 264	14	1 278	1920.....	276	6	282	87	1	88
1902.....	1 374	67	1 441	1 489	10	1 499	1921.....	54	1	55	25	—	25
1903.....	1 508	70	1 578	1 545	10	1 555	1922.....	6	—	6	2	—	2
1904.....	1 899	83	1 982	1 763	25	1 788	Totale...	55 922	1 906	57 828	40 153	306	40 459

(a) Con il R. D. L. 4 ottobre 1935, n. 1827, convertito nella legge 6 aprile 1936 XIV, n. 1155, l'obbligo dell'assicurazione fu esteso a nuove categorie di lavoratrici (lavoranti a domicilio, portinale di abitazioni private, ecc.) e l'indennità di puerperio è stata elevata da 150 a 300 lire. Col R. D. L. 7 agosto 1936, n. 1502, l'obbligo dell'assicurazione è stato esteso, con norme speciali, ad alcune categorie di lavoratrici dell'agricoltura. Sono comprese fra queste — oltre le salariate fisse, le giornalieri e le compartecipanti, vincolate da rapporto di dipendenza regolata da patti di lavoro ai rispettivi datori di lavoro — anche le donne appartenenti alle famiglie coloniche e mezzadri, fermo restando per tutte il limite di età fra i 16 e i 50 anni. —

(b) Non è stato ancora accertato il numero delle assicurate lavoratrici delle aziende agricole.

5. Assicurazione per la gente di mare

Istituto Nazionale Fascista della Previdenza della gente di mare (a)

a. Attività e passività alla fine di ciascun anno

Attività	1937	1936	1935	Passività	1937	1936	1935
	Milioni di lire				Milioni di lire		
Titoli pubblici.....	244,4	102,3	105,0	Fondo di copertura per le pensioni in corso di pagamento alla fine dell'esercizio..... Fondo di riserva per le pensioni e gli assegni da liquidare..... Passività varie.....	247,4	234,6	225,6
Annualità di Stato.....	68,3	69,6	70,8				
Mutui attivi vari.....	44,2	45,1	46,0				
Attività varie.....	186,5	268,4	235,9				
Totale...	543,4	485,4	457,7				
				Totale...	543,4	485,4	457,7

b. Contributi di navigazione riscossi e pensioni liquidate

Anni	Contributi di navigazione riscossi — Migliaia di lire	Pensioni liquidate							
		per invalidità		per vecchiaia		alle famiglie degli iscritti		in complesso	
		N.	Ammontare — Migliaia di lire	N.	Ammontare — Migliaia di lire	N.	Ammontare — Migliaia di lire	N.	Ammontare — Migliaia di lire
1933.....	22 184	410	662	471	965	615	542	1 496	2 169
1934.....	23 466	466	808	541	1 256	584	542	1 591	2 606
1935.....	(b) 24 311	317	578	313	746	443	408	1 073	1 732
1936.....	23 828	304	583	411	1 007	585	577	1 300	2 167
1937.....	29 478	280	573	427	1 155	614	659	1 321	2 387

c. Pensioni in corso di pagamento alla fine di ogni anno

Anni	Pensioni							
	d'invalidità		di vecchiaia		alle famiglie degli iscritti		in complesso	
	N.	Ammontare — Migliaia di lire	N.	Ammontare — Migliaia di lire	N.	Ammontare — Migliaia di lire	N.	Ammontare — Migliaia di lire
1933.....	3 435	2 698	6 679	12 067	11 850	7 101	21 964	21 866
1934.....	3 709	3 372	6 902	13 002	12 102	7 424	22 713	23 798
1935.....	3 793	3 783	6 832	13 147	12 087	7 550	22 712	24 480
1936.....	3 881	4 197	6 884	13 548	12 229	7 847	22 994	25 592
1937.....	3 906	4 569	6 930	14 041	12 259	8 174	23 095	26 784

6. Assegni familiari

Lavoratori a cui sono corrisposti gli assegni	Contributi dovuti — Migliaia di lire		Ditte che hanno pagato o sono tenute al pagamento dei contributi (media mensile)		Assegni corrisposti — Migliaia di lire		Persone che hanno beneficiato degli assegni (media mensile)		Capi famiglia ai quali gli assegni sono stati pagati — (media mensile)	
	Anno 1938	Agosto-dicembre 1937	Anno 1938	Agosto-dicembre 1937	Anno 1938	Agosto-dicembre 1937	Anno 1938	Agosto-dicembre 1937	Anno 1938	Agosto-dicembre 1937
	Lavoratori dell'industria	691 778	148 698	111 027	62 925	561 294	123 865	2 007 939	1 198 536	939 379
Lavoratori dell'agricoltura.....	74 793	18 377	122 896	89 945	120 847	16 290	699 680	290 056	278 443	145 173
Lavoratori del commercio e lavor. dipendenti dai professionisti e artisti.....	76 169	12 461	42 373	30 618	52 083	13 687	204 232	157 416	100 931	78 080
Lavoratori delle aziende del credito, dell'assicurazione e dei serv. tribut. (a).....	?	(b)33 560	?	(b) 6 650	?	33 560	?	(b)143 310	?	(b)57 324

(a) I dati si riferiscono a tutto l'anno 1937. — (b) I dati relativi ai contributi dovuti, alle ditte obbligate al pagamento dei contributi, alle persone che hanno beneficiato degli assegni e ai capi famiglia ai quali gli assegni sono stati pagati, non essendo rilevati, sono stati desunti a calcolo. Vedasi l'avvertenza a pag. 80 del *Bollettino mensile di statistica* del mese di gennaio 1939.

C. Assicurazione obbligatoria contro le malattie

1. Assicurazione contro le malattie professionali nell'industria (a)

Anni	Casi di malattia denunciati	Casi di malattia definiti durante l'anno (b)										in complesso
		chiusi con indennizzo (c)								chiusi senza indennizzo		
		per morte		per inabilità permanente		per inabilità temporanea		in totale				
		N.	su 100 casi definiti	N.	su 100 casi definiti	N.	su 100 casi definiti	N.	su 100 casi definiti	N.	su 100 casi definiti	
1934 (2° semestre)	217	—	—	—	—	17	13,8	17	13,8	106	86,2	123
1935	448	1	0,2	3	0,8	155	38,9	159	39,9	239	60,1	398
1936	477	1	0,2	8	1,6	227	46,7	236	48,5	250	51,5	486
1937	589	10	1,8	33	5,9	207	37,2	250	44,9	307	55,7	557
1938	721	11	1,5	52	7,2	288	40,0	351	48,7	369	51,3	720

(a) Esercitata dall'Istituto Naz. Fascista per l'assic. contro gli infortuni sul lavoro, in base alla legge 29 gennaio 1934, n. 333 in vigore fino al 31 marzo 1937, e in base al R. D. 17 agosto 1935, n. 1765 entrato in vigore il 1° aprile 1937. — (b) Non comprendono i casi che, al 31 dicembre non erano stati ancora definiti. — (c) La ripartizione per specie di conseguenza delle malattie, non potendo tener conto della massa dei casi gravi in corso di accertamento al 31 dicembre, non rispecchia l'effettivo numero di casi per ciascuna specie di conseguenza.

2. Casse circondariali di malattia delle nuove Provincie (a)

Anni	Assicurati	Patrimonio (al 31 dicembre)		Entrate					Spese				
		Attivo netto Migliaia di lire	Media per assicurato Lire	Contributi dei datori di lavoro	Contributi degli assicurati	Altre entrate	In complesso		Prestazioni		in complesso		
							cifre assolute	media per assicurato	In contanti	In natura	Altre spese	cifre assolute	media per assicurato
		Migliaia di lire					Lire		Migliaia di lire				
1934	149 561	18 306	122,40	11 006	10 861	1 771	23 638	158,05	5 957	11 381	5 422	22 760	152,18
1935	156 146	10 164	65,09	10 845	10 714	1 553	23 112	148,08	6 297	10 716	4 332	21 345	136,70
1936	203 398	18 480	90,88	12 267	12 138	1 847	26 252	129,07	7 995	12 826	4 624	25 445	126,10
1937	224 810	19 095	84,94	13 638	13 638	2 149	29 425	130,89	9 350	13 943	4 632	27 925	124,22
1938	199 296	19 660	98,65	15 808	15 730	2 497	34 035	170,78	11 027	16 756	5 694	33 477	167,98

(a) L'assicurazione obbligatoria contro le malattie venne mantenuta nelle nuove Provincie, ove già esisteva, dalle disposizioni del R. Decreto-legge 29 novembre 1925, n. 2146, ed è esercitata dalle Casse circondariali di malattia.

D. Istituti sindacali di assistenza malattia (a)

1. Istituti sindacali di assistenza malattia dell'industria

Anni	Iscritti al 31 dicembre		Contributi incassati — Migliaia di lire	Casi di malattia ammessi ad indennizzo	Giornate indennizzate — N.	Prestazioni								In totale	
	Aziende	Prestatori d'opera				Spese di competenza									
						Indennità principale giornaliera	Sussidi per parto (b)	Spese mediche e farmaceutiche (c)	Prestaz. ambulatoriali e accertamenti sanitari	Prestazioni varie (c)	Prestazioni ospedaliere	Assistenza collaterale (d)			
													Migliaia di lire		
Casse mutue operai															
1934	—	1954322	83 062	—	—	38 892	2 117	20 025	—	4 278	—	—	—	2 753	69 046
1935	—	2 111 113	99 985	—	—	47 775	2 663	24 604	1 214	4 395	2 457	3 021	86 126	—	—
1936	75 983	2 295 607	119 997	500 149	7 314 051	60 592	3 079	33 800	2 426	4 473	3 861	3 642	111 873	—	—
1937	82 922	2 494 510	161 312	(e) 542 815	(e) 7 769 410	68 392	3 577	50 186	4 246	5 921	5 869	3 409	141 600	—	—
Casse mutue impiegati aziendali e professionali (f)															
1938	—	79 295	3 938	?	?	?	16	398	39	295	83	31	862	—	—
1937	16 529	124 149	11 988	?	?	?	31	3 316	221	2 277	679	69	6 593	—	—
Casse Nazionali di assistenza per gli autisti e addetti ai trasporti complementari															
1934	—	47 935	4 844	15 725	243 400	(g) 2 297	—	(g) 767	(g)	(g)	—	—	229	3 293	—
1935	—	52 461	5 498	18 438	276 117	(g) 2 520	—	(g) 660	(g)	(g) 187	—	—	213	3 580	—
1936	—	52 489	5 589	17 246	299 210	(g) 2 365	—	(g) 592	(g)	(g) 33	—	—	121	3 111	—
1937	—	52 812	6 617	19 073	329 621	2 562	—	679	89	43	—	—	130	3 503	—
1938 (e)	7 478	58 737	7 761	22 361	338 963	2 975	—	839	113	162	—	—	149	4 238	—
Cassa Nazionale lavoratori dei porti (h)															
1936	—	6 841	489	1 096	14 043	237	—	110	1	10	—	—	—	358	—
1937	—	7 974	1 118	4 741	40 542	437	—	205	2	35	—	—	—	679	—
1938 (e)	69	10 070	1 232	14 949	75 551	614	—	204	5	30	—	—	13	866	—

(a) Dati comunicati dal Ministero delle Corporazioni. — (b) In molte casse, tale sussidio sostituisce l'indennità giornaliera. — (c) Compresi i sussidi di morte e straordinari, i premi di nuzialità e natalità, le spese per il ricovero in case di cura e nei convalescenziari; le spese per il materiale ortopedico, ecc. — (d) Spese per l'invio alle colonie; E. O. A.; Befana fascista, ecc. — (e) Cifre provvisorie. — (f) Hanno iniziato la loro attività il 1° luglio 1936. — (g) Fino alla data di costituzione della Cassa Nazionale (1° giugno 1936), le prestazioni farmaceutiche, le cure specialistiche, le analisi ed esami radiologici, i ricoveri nelle case di cura e nei convalescenziari, erano concessi, sotto forma di supplemento dell'indennità giornaliera. — (h) Costituita il 1° giugno 1936; ad essa non aderiscono tutti i portuali, essendo alcuni di essi (soprattutto quelli dei grandi porti) assistiti da Casse autonome.

2. Istituti sindacali di assistenza malattia dell'agricoltura

Anni	Iscritti al 31 dicembre		Contributi riscossi	Riserva al 31 dic.	Casi di malattia ammessi all'indennizzo	Giornate indennizzate	Prestazioni				
	Aziende agricole	Prestatori d'opera					Indennità principale giornaliera	Spese mediche e farmaceutiche (b)	Prestazioni ambulatoriali e accertamenti sanitari	Prestazioni varie (c)	in totale
		Migliaia di lire		N.	N.	Migliaia di lire					
Federazione Nazionale Fascista Casse mutue malattie per lavoratori agricoli (a)											
1937.....	?	4 902 648	50 067	—	147 818	2 808 542	9 201	13 204	978	123	23 506
1938.....	?	5 224 569	109 720	22 292	236 465	4 492 835	17 537	67 321	1 370	2 490	88 718
Cassa Nazionale Fascista di assistenza per gli impiegati agricoli e forestali											
1937.....	11 200	12 490 (d)	1 236	437	455	(e)	(e)	65	—	69	134
1938.....	12 300	14 800 (d)	3 603	550	2 249	(e)	(e)	205	—	305	510

(a) Comprende i salariati e braccianti e i coloni e mezzadri. La iscrizione per questa categoria ebbe inizio solo alla fine del 1937 e pertanto l'attività svolta nell'anno si riferisce solo ai salariati e braccianti. — (b) Comprende le indennità di parto; premi di natalità; assegni funerari; indennità stracordinarie; assistenza ospedaliera e specialistica, ecc. — (c) Comprende anche le spese per cure balneo-termali e colonie. — (d) Contributi di competenza. — (e) La Cassa corrisponde prestazioni in rapporto alle spese mediche, chirurgiche, farmaceutiche e varie, ma non indennità giornaliera.

3. Cassa Nazionale malattie per gli addetti al commercio

Anni	Aziende commerciali partecipanti	Prestatori d'opera iscritti	Contributi di competenza	Riserve ordinarie e straordin. al 31 dicembre	Casi di malattia ammessi ad indennizzo	Giornate indennizzate	Prestazioni				
							Indennità principale giornaliera	Rimborso spese mediche e farmaceutiche	Prestazioni ambulatoriali e accertamenti sanitari	Altre erogazioni assistenziali (c)	Totale
		Migliaia di lire		N.	N.	Migliaia di lire					
1934.....	110 467	251 999	34 276	13 905	60 003	1 241 700	17 439	2 762	1 586	369	22 156
1935.....	118 895	249 538	34 726	15 906	67 952	1 348 548	17 969	3 097	1 765	128	22 959
1936.....	126 364	264 435	36 426	19 436	76 404	1 352 972	18 519	3 251	1 920	368	24 058
1937.....	138 971	300 211	46 132	24 159	82 627	1 534 339	22 761	5 299	2 287	338	30 685
1938 (a) ..	151 233	320 712	50 522 (b)	24 159	85 194	1 672 144 (b)	24 243 (b)	5 597 (b)	2 419	557 (b)	32 816

(a) Cifre provvisorie. — (b) Non essendo ancora approvato il bilancio non è stata determinata la percentuale di incremento delle riserve. — (c) Comprende i sussidi chirurgici, straordinari, assistenziali, premi di nuzialità, ecc.

E. Assicurazione contro gli infortuni sul lavoro

1. Assicurazione contro gli infortuni sul lavoro nell'industria (a)

Istituto Nazionale Fascista per l'assicurazione contro gli infortuni sul lavoro

a. Numero dei lavori assicurati ripartiti secondo la specie d'industria

Gruppi d'industrie	Lavori assicurati				Gruppi d'industrie	Lavori assicurati			
	N.		%			N.		%	
	1938	1937	1938	1937		1938	1937	1938	1937
Alimenti, allevamento di animali, silvicoltura, ind. agricole, ecc.	96 690	88 423	31,5	32,2	Metallurgia, lavori in metallo e meccanica.....	21 402	20 354	7,0	7,4
Chimica, carta, poligrafia, pelli e gomme.....	11 153	10 671	3,6	3,9	Mineraria e mineralurgia, ceramica e vetro.....	13 130	12 601	4,3	4,6
Edilizia, idraulica, strade, linee e affini (costruzione).....	98 978	83 859	32,2	30,5	Tessile e vestiario.....	7 281	7 345	2,4	2,7
Elettricità, forza motrice, luce, acqua, freddo e calore (esercizio)	3 787	3 549	1,2	1,3	Trasporti e depositi.....	27 822	22 136	9,0	8,1
Legno e affini.....	15 925	14 785	5,2	6,4	Varie e promiscue.....	11 215	10 641	3,6	3,9
					Totale...	307 383	274 364	100,0	100,0

(a) L'assicurazione contro gli infortuni sul lavoro nell'industria è esercitata dall'Istituto Nazionale Fascista per l'assicurazione contro gli infortuni sul lavoro, già Cassa Nazionale di Assicurazione per gli infortuni sul lavoro. I dati riportati in questo prospetto sono stati comunicati dal predetto Istituto. Sono escluse le Assicurazioni dei dipendenti dallo Stato, dei Sindacati marittimi e le Riassicurazioni. Il Regio Decreto 17 agosto 1935-XIII, n. 1765, entrato in vigore il 1° aprile 1937-XV, ha sostanzialmente modificato il regime dell'assicurazione infortuni. I datori di lavoro non assicurano più mediante polizze, rinnovabili alla loro scadenza, gli operai addetti ai loro stabilimenti o a lavori da essi gestiti, bensì si limitano a denunciare l'inizio dei lavori e l'assicurazione rimane in efficienza per tutta la durata di questi. I premi di assicurazione essendo fissati in base ad un per mille del totale annuo delle mercedi corrisposte dal datore di lavoro a tutti i propri operai in complesso o in base a particolari « forfaits » indipendentemente dal numero di operai che sono stati occupati durante l'anno, nessuna rilevazione può più essere fatta sul numero degli operai assicurati in media nell'anno.

1. Assicurazione contro gli infortuni sul lavoro nell'industria

b. Infortuni denunciati e infortuni definiti

Anni	Infortuni										In complesso	
	Denunciati	definiti durante l'anno								chiusi senza indennizzo		
		chiusi con indennizzo				totale indennizzati						
		per morte	per inabilità permanente		per inabilità temporanea		totali					
N.	su 100 infort. definiti	N.	su 100 infort. definiti	N.	su 100 infort. definiti	N.	su 100 infort. definiti	N.	su 100 infort. definiti			
Infortuni denunciati e infortuni definiti in base alla legge del 1904 (a)												
1937	130 971	1 621	0,9	37 943	21,6	98 892	56,2	138 456	78,7	37 378	21,3	175 834
1938	24 199	716	2,3	6 050	19,2	12 425	39,5	19 191	61,0	12 262	39,0	31 453
Infortuni denunciati e infortuni definiti in base alla legge del 1935 (b)												
1937 (1° aprile-31 dicembre)	375 355	674	0,2	2 389	0,7	272 077	81,1	275 140	82,0	60 222	18,0	335 362
1938	455 236	1 633	0,4	18 340	4,0	364 069	79,6	384 042	84,0	73 338	16,0	457 380

(a) Tuttora in vigore nelle Isole italiane dell'Egeo e nell'Africa Italiana e in vigore nel Regno fino al 31 marzo 1937-XV. I dati comprendono anche i casi denunciati nell'anno, ma avvenuti in anni precedenti e i casi definiti nell'anno, ma denunciati in anni precedenti. — (b) In vigore solo nel Regno dal 1° aprile 1937. La ripartizione per specie di conseguenza degli infortuni non potendo tener conto della massa dei casi gravi in corso di accertamento al 31 dicembre, non rispecchia l'effettivo numero dei casi per ciascuna specie di conseguenza. I dati riportati comprendono anche i casi denunciati nell'anno, ma avvenuti dal 1° aprile al 31 dicembre dell'anno precedente. Non comprendono i casi che, al 31 dicembre essendo tuttora in corso di accertamento, non erano stati ancora definiti, mentre comprendono i casi definiti nell'anno, ma denunciati nell'anno precedente.

c. Premi, indennità e situazione finanziaria dell'Istituto Nazionale Fascista per l'Assicurazione contro gli infortuni sul lavoro

Anni	Premi incassati	Indennità pagate (a)	Fondi di riserva per indennità d'infortunio	Altri fondi	Attività
			al 31 dicembre		
			Migliaia di lire		
1934	281 358	197 156	179 677	88 393	330 060
1935	350 045	235 864	204 795	119 164	397 642
1936	434 134	244 923	285 110	173 002	550 970
1937	422 106	223 077	340 258	269 627	711 235
1938	513 144	(b) 134 311	561 219	409 255	1 040 454

(a) La legge 1935, tra le altre sostanziali riforme al regime degli indennizzi, ha sostituito — per gli infortuni avvenuti nel Regno a cominciare dal 1° aprile 1937-XV — l'indennizzazione in capitale dei casi con conseguenze di inabilità permanente o di morte, con una indennizzazione in rendita che tiene conto anche della composizione della famiglia dell'operaio; resta, inoltre, elevato il limite minimo di inabilità che dà diritto ad indennizzo di inabilità permanente. Allo stato attuale della nuova assicurazione non vi è possibilità ancora di poter valutare l'onere di indennizzi, per le varie specie di conseguenze (morte, permanente, temporanea) e perciò neanche l'indennizzo medio per ciascuna specie. — (b) In gran parte, tale somma si riferisce a pagamenti di ratei di rendite, e perciò essa è inferiore a quella degli anni precedenti che si riferiscono ad indennità in capitale.

d. Ripartizione di 100 beneficiari di indennità di permanente secondo il grado di invalidità (a)

Anni	Gradi di invalidità									Grado medio	
	fino al 10 %	da oltre il 10 al 19,99 %	da 20 a 29 %	da 30 a 39 %	da 40 a 49 %	da 50 a 69 %	da 70 a 99 %	100 %	Totale	per tutti i casi	esclusi i casi fino al 10 %
1931	69,31	16,69	6,65	4,38	1,27	0,96	0,61	0,13	100,00	11,23	22,86
1932	70,06	16,88	6,66	3,89	1,09	0,79	0,52	0,11	100,00	10,84	22,05
1933	72,20	15,80	5,96	3,39	1,14	0,84	0,51	0,16	100,00	10,58	22,41
1934	73,26	14,29	5,91	3,60	1,33	0,87	0,60	0,14	100,00	10,44	23,32
1935	72,52	14,33	6,32	3,67	1,35	1,02	0,62	0,14	100,00	10,53	23,61

(a) Dati desunti dalle «Indagini analitiche sugli infortuni avvenuti nell'anno 1935, XIII-XIV E.F.» pubblicate dall'Istituto Nazionale Fascista per l'assicurazione contro gli infortuni sul lavoro.

2. Assicurazione contro gli infortuni sul lavoro nell'agricoltura

Federazione Nazionale Fascista Casse Mutue Infortuni Agricoli

a. Infortuni

Anni	Infortuni										
	Denun- ciati	ammessi ad indennizzo								chiusi senza indennizzo	
		in totale		per morte		per invalidità permanente		per inabilità temporanea		N.	su 100 infortuni
		N.	su 100 infortuni	N.	su 100 infortuni	N.	su 100 infortuni	N.	su 100 infortuni		
1933 ...	148 090	71 925	48,6	1 377	1,0	20 479	13,8	50 069	33,8	76 165	51,4
1934 ...	163 706	78 445	46,5	1 651	1,0	19 986	11,8	56 808	33,7	90 261	53,5
1935 ...	163 716	80 158	49,0	1 723	1,1	21 743	13,3	56 692	34,6	83 558	51,0
1936 ...	176 705	86 984	49,2	1 713	1,0	21 754	12,3	63 517	35,9	89 721	50,8
1937 ...	194 591	91 978	47,3	1 700	0,9	20 811	10,7	69 467	35,7	102 613	52,7

b. Indennità liquidate

Anni	Ammontare delle indennità liquidate							
	assoluto				medio			
	nei casi			in totale	nei casi			in totale (a)
	di morte	di invalidità permanente	di inabilità temporanea		di morte	di invalidità permanente	di inabilità temporanea	
	Migliaia di lire				Lire			
1933.....	9 485	45 694	4 758	59 937	6 888	2 231	95	833
1934.....	11 132	43 979	5 147	60 258	6 742	2 200	90	768
1935.....	11 474	46 122	5 155	62 751	6 659	2 121	90	783
1936.....	11 899	46 404	5 612	63 915	6 946	2 133	88	735
1937.....	11 370	44 423	5 816	61 609	6 688	2 134	83	670

(a) Sono state rettificate alcune cifre pubblicate nell'Annuario precedente.

F. Istituti di previdenza
amministrati dalla Cassa Depositi e Prestiti (a)

a. Istituto Nazionale per gli orfani degli insegnanti elementari

Anni	Insegnanti e direttori didattici soggetti a ritenuta	Contributi annui accertati	Pagamenti disposti dall'Istit. naz. per gli orfani degli insegnanti	Patrimonio netto a fine d'anno	Anni	Insegnanti e direttori didattici soggetti a ritenuta	Contributi annui accertati	Pagamenti disposti dall'Istit. naz. per gli orfani degli insegnanti	Patrimonio netto a fine d'anno
1934.....	98 000	4 313	4 834	15 030	1937....	100 000	4 469	5 113	14 869
1935.....	98 000	4 467	5 372	15 244	1938....	120 000	5 130	5 201	14 798
1936.....	85 000	4 330	5 106	15 086					

b. Opera di previdenza a favore dei personali civili e militari dello Stato

Anni	Contributi riscossi annual- mente	Patrimo- nio netto a fine d'anno	Spese di ammini- strazione accertate	Assegni vitalizi conferiti annualmente			Borse di studio conferite annualmente		Posti in convitto conferiti annualmente		Indennità di buona uscita conferite annualmente	
				N.	Ammontare degli assegni		N.	Spesa annua Migl. di lire	N.	Spesa annua Migl. di lire	N.	Spesa Migl. di lire
					diretti	indiretti						
				Migliaia di lire				Migliaia di lire		Migl. di lire		Migl. di lire
1934.....	27 115	226 013	415	305	108	316	450	760	50	183	5 861	26 706
1935.....	29 535	225 676	386	265	63	280	450	760	50	180	5 388	25 309
1936.....	29 111	233 246	251	383	58	408	450	760	50	180	4 149	18 480
1937.....	30 080	240 284	301	350	45	393	450	760	50	180	4 576	20 497
1938.....	33 133	253 766	365	317	100	370	450	760	50	180	3 743	17 621

(a) Notizie comunicate dalla Cassa Depositi e Prestiti.

Anni	Iscritti a fine d'anno	Ammontare del contributi annui accertati	Patrimonio netto a fine d'anno	Ammontare annuo delle spese di amministrazione accertate	Pensioni e indennità conferite annualmente				Pensioni vigenti a fine d'anno		
					N.	Dirette		Indirette		N.	Ammontare
						— Ammontare		— Ammontare			
						delle pensioni	delle indennità	delle pensioni	delle indennità		
Migliaia di lire				Migliaia di lire				Migliaia di lire			

c. Monte-pensioni per gli insegnanti elementari

1934.....	98 000	136 101	1 732 736	1 857	1 936	11 616	676	1 030	396	21 476	128 314
1935.....	102 000	136 899	1 826 833	1 813	1 854	11 514	664	931	498	22 883	136 250
1936.....	110 000	138 719	1 925 883	2 162	1 942	12 332	587	1 030	461	23 263	144 411
1937.....	121 000	147 400	2 059 310	2 590	1 852	9 256	332	1 048	441	23 465	141 259
1938.....	125 000	153 300	2 199 310	3 000	1 557	8 976	484	1 068	522	23 224	148 181

d. Cassa di previdenza per le pensioni dei sanitari

1934.....	14 200	30 115	435 200	505	469	2 535	94	1 140	106	3 455	22 800
1935.....	14 688	30 800	461 912	535	464	2 879	61	990	63	3 762	25 288
1936.....	14 500	30 630	488 312	348	472	3 092	135	744	119	3 980	27 615
1937.....	13 940	(a) 30 568	(a) 513 757	367	660	4 259	123	864	88	4 399	31 148
1938.....	13 800	30 750	537 000	530	610	4 200	99	751	76	4 641	33 000

e. Cassa di previdenza per le pensioni agli impiegati degli Enti locali

1934.....	42 695	61 574	866 992	741	1 100	2 941	1 396	579	647	3 812	16 544
1935.....	42 753	62 279	954 440	678	826	2 451	1 027	467	615	4 271	16 556
1936.....	42 839	66 452	1 048 474	737	833	2 523	1 202	559	478	4 690	18 699
1937.....	44 800	69 991	1 149 365	741	(a) 899	2 716	1 150	671	592	5 092	20 766
1938.....	46 500	71 200	1 250 000	1 106	871	2 615	1 137	652	603	5 352	22 121

f. Cassa di previdenza per le pensioni ai salariati degli Enti locali

1934.....	70 606	60 755	757 525	637	1 520	2 206	2 187	404	753	3 925	9 813
1935.....	71 601	64 394	848 887	593	1 206	1 766	1 786	430	596	4 414	11 246
1936.....	72 358	65 147	944 786	510	1 235	1 915	1 695	427	657	4 722	12 979
1937 (a) ...	73 510	68 945	1 049 578	760	1 255	1 799	1 892	417	825	5 311	14 575
1938.....	74 300	69 410	1 115 000	942	1 215	1 713	1 991	395	871	5 700	15 775

g. Cassa di previdenza per il personale tecnico aggiunto del catasto e dei servizi tecnici finanziari (b)

1934.....	1 390	—	11 300	25	35	—	136	—	—	—	—
1935.....	1 347	—	11 600	25	33	—	159	—	—	—	—
1936.....	1 300	—	11 900	26	46	—	218	—	—	—	—
1937.....	1 270	—	12 397	35	43	—	171	—	—	—	—
1938.....	1 280	—	12 420	45	46	—	160	—	—	—	—

h. Cassa di previdenza per le pensioni degli ufficiali giudiziari

1934.....	1 373	1 862	51 498	163	132	582	35	152	15	795	4 477
1935.....	1 356	1 919	52 377	122	117	465	75	145	22	844	4 775
1936.....	1 467	1 858	53 255	100	97	417	10	131	5	890	5 050
1937.....	1 478	1 880	54 427	120	89	322	—	130	21	908	5 250
1938.....	1 480	1 870	55 000	140	52	320	—	65	23	914	5 300

(a) Cifre rettificatae. — (b) Gli iscritti alla Cassa di previdenza per il personale tecnico del Catasto, non sono più tenuti a versare i contributi (R. D. 12 dicembre 1926, n. 2206). L'ammontare delle indennità conferite annualmente comprende anche quelle delle indirette.

XIII. OPERE PUBBLICHE (a)

1. Dati complessivi sullo sviluppo delle Opere Pubbliche (Importi in migliaia di lire della spesa preventivata)

Amministrazioni ed Enti	1938		1937		1936		1935	
	Lavori	Importo (b)	Lavori	Importo (b)	Lavori	Importo (b)	Lavori	Importo (b)
a. Lavori incominciati								
Ministero dei Lavori Pubblici..	2 642	499 927	2 457	458 289	2 623	460 924	2 332	414 381
Concessionari del Min. LL. PP.	6	3 368	11	10 670	6	27 282	6	31 000
Enti locali e privati (c)	13 367	819 311	12 616	486 850	8 002	435 827	2 195	284 151
A. A. S. S. (d)	479	264 532	442	167 267	462	174 138	464	203 946
Sottosegret. Bonifica Integrale	404	33 812	434	37 264	507	54 530	488	44 758
Concessionari del Sottosegretario Bonifica Integrale.....	118	140 132	151	173 940	164	161 357	238	269 698
Enti sussidiati dal Sottosegretario Bonifica Integrale.....	10	5 130	7	1 660	17	23 463	16	3 909
Totale...	17 028	1 766 212	16 118	1 835 940	11 781	1 387 521	5 789	1 251 848
b. Lavori ultimati								
Ministero dei Lavori Pubblici..	2 643	492 388	2 549	452 636	2 504	442 050	2 201	513 795
Concessionari del Min. LL. PP.	9	39 939	11	16 090	10	24 591	12	44 154
Enti locali e privati (c)	1 422	371 249	1 623	278 982	1 221	246 652	2 918	464 410
A. A. S. S. (d)	458	220 216	456	209 510	469	255 702	458	249 454
Sottosegret. Bonifica Integrale	389	39 186	488	49 659	484	41 918	568	51 849
Concessionari del Sottosegretario Bonifica Integrale.....	237	600 398	183	304 058	200	397 952	193	298 343
Enti sussidiati dal Sottosegretario Bonifica Integrale.....	13	33 226	6	2 394	23	13 528	17	51 241
Totale...	5 171	1 796 602	5 316	1 818 329	4 911	1 422 393	6 387	1 673 248
c. Consistenza dei lavori a fine d'anno								
Ministero dei Lavori Pubblici..	1 639	802 074	1 640	794 535	1 732	788 882	1 613	770 008
Concessionari del Min. LL. PP. (t)	18	536 104	18	593 898	18	599 318	22	596 627
Enti locali e privati (c)	63 207	1 768 815	51 262	1 320 753	40 269	1 112 885	33 488	923 710
A. A. S. S. (d)	341	259 013	320	214 697	334	256 940	341	338 504
Sottosegret. Bonifica Integrale	268	40 710	253	46 084	307	58 479	284	45 867
Concessionari del Sottosegretario Bonifica Integrale.....	286	946 630	405	1 406 896	437	1 537 014	473	1 773 609
Enti sussidiati dal Sottosegretario Bonifica Integrale.....	9	5 667	12	33 763	11	34 497	17	24 562
Totale ...	65 768	4 859 013	53 910	4 410 626	43 108	4 388 015	36 238	4 472 887

d. Impiego di mano d'opera nei lavori (e) (giornate-operaio, in migliaia)

Amministrazioni ed Enti	1938	1937	1936	1935
Ministero dei Lavori Pubblici.....	8 291	9 490	11 502	11 128
Concessionari del Minist. LL. PP.	228	428	452	686
Enti locali e privati (c)	3 713	2 603	3 145	3 813
A. A. S. S. (d)	6 216	6 805	8 118	9 271
Sottosegretario Bonifica Integrale	1 008	1 365	1 504	1 919
Concess. del Sottosegr. Bonif. Integr.	4 443	6 117	7 195	11 791
Enti sussid. dal Sottosegr. Bonif. Int.	67	152	137	339
Totale...	23 966	26 960	32 058	38 947

e. Spesa sostenuta dallo Stato (in migliaia di lire)

Amministrazioni ed Enti	Esercizi finanziari			
	1937-38	1936-37	1935-36	1934-35
Ministero dei Lavori Pubblici.....	1 180 973	1 235 677	1 115 471	1 153 944
Azienda Autonoma Stat. della Strada Sottosegretario Bonifica Integrale...	416 016	465 181	455 746	451 717
Totale ...	2 097 795	2 146 010	2 010 587	1 997 296

f. Distribuzione della spesa per categorie di opere (in migliaia di lire)

Opere	Esercizi finanziari				Opere	Esercizi finanziari			
	1937-38	1936-37	1935-36	1934-35		1937-38	1936-37	1935-36	1934-35
Nuove costruz. stradali	109 393	143 990	141 282	176 969	Edilità popolare	92 009	92 063	91 084	71 026
Sistem. distradestatali(f)	416 016	465 181	455 746	451 717	Acquedotti, ecc (h)	106 268	144 565	111 775	98 752
Opere idrauliche	192 233	185 696	79 237	188 066	Opere dip. da terrem... ..	111 484	93 603	69 374	66 742
Navigazione interna ...	30 173	35 912	32 472	34 936	Opere dip. dalla guerra..	358	468	681	1 607
Utilizzazioni idroelettriche, ecc.....	3 330	3 612	101 543	8 931	Alluvioni, piene e frane..	29 322	41 897	48 084	54 424
Opere di bonifica (g)	500 806	445 152	439 370	391 635	Costruz. di nuove ferrov.	42 538	65 751	36 057	61 746
Opere marittime.....	151 980	144 745	137 301	121 159	Spese per organi e serv. dell' Ammin. LL. PP.	136 779	133 268	133 572	123 420
Edilizia statale	129 819	113 951	98 646	111 544	Totale ...	2 097 795	2 146 010	2 010 587	1 997 296
Edilizia scolastica	45 287	36 156	34 363	34 622					

(a) Le opere considerate sono quelle che in tutto o in parte gravano sul bilancio del Ministero dei Lavori Pubblici, dell'Azienda Autonoma Statale della Strada e del Sottosegretario di Stato per la Bonifica Integrale. — (b) I dati di importo indicano la spesa prevista per i lavori appaltati, quella iscritta sugli atti di concessione per le opere concesse e la spesa ammessa a contributo per le opere di Enti locali e di privati che godono del concorso. — (c) Enti locali e privati sussidiati dal Ministero del LL. PP. I lavori di privati per le riparazioni e le ricostruzioni di abitazioni danneggiate o distrutte da terremoti con il sussidio dello Stato furono numerosissimi, ma generalmente, di lieve entità tecnica e finanziaria. — (d) Azienda Autonoma Statale della Strada. — (e) Per l'occupazione operaia nelle opere pubbliche vedasi anche il prospetto n. 6 alla pag. 225. — (f) Sul bilancio dell'Azienda Autonoma Statale della Strada. — (g) Sul bilancio del Ministero dell' Agricoltura e delle Foreste. — (h) Acquedotti, opere igieniche e sanitarie. — (i) Tenuto conto di una variazione in più di n. 3 lavori e di una variazione in meno di migliaia di L. 21.223.

2. Lavori incominciati nell'anno

(Importi in migliaia di lire della spesa preventivata)

Opere Compartimenti	1938		1937		1936 (a)		1935 (a)	
	Lavori	Importo (b)	Lavori	Importo (b)	Lavori	Importo (b)	Lavori	Importo (b)

a. Ripartizione per categorie di opere

Opere a cura diretta dello Stato

Nuove costruzioni stradali	340	42 351	362	49 961	421	69 695	390	93 802
Sistemazione e manutenzione strade statali.....	479	264 532	442	167 267	462	174 138	464	203 946
Opere pubbliche di bonifica...	404	33 812	434	37 264	507	54 530	488	44 758
Opere idrauliche.....	575	62 009	509	122 084	511	77 911	463	74 297
Opere marittime.....	380	89 107	398	99 544	391	108 764	337	100 584
Edifici pubblici.....	897	187 947	638	109 066	701	82 933	609	75 181
Nuove costruzioni ferroviarie..	43	45 213	35	11 806	54	49 478	44	20 173
Opere dipendenti da terremoti	98	37 304	200	34 551	128	17 568	116	11 654
Opere igieniche e varie.....	309	35 996	315	31 277	417	54 575	373	38 690
Totale...	3 525	798 271	3 333	662 820	3 592	689 592	3 284	663 085

Opere a cura di concessionari dello Stato

Opere pubbliche di bonifica ...	118	140 132	151	173 940	164	161 357	238	269 698
Opere idrauliche.....	6	3 368	9	9 020	5	26 418	3	1 505
Opere marittime.....	—	—	1	1 285	—	—	2	28 972
Opere igieniche e varie.....	—	—	1	365	1	864	1	523
Totale...	124	143 500	162	184 610	170	188 639	244	300 698

Opere a cura di Enti locali e di privati sussidiati dallo Stato

Opere stradali.....	30	8 800	26	10 717	30	17 899	32	13 931
Opere private di bonifica inte- grale.....	10	5 130	7	1 660	17	23 463	16	3 909
Opere idrauliche.....	3	29 710	2	495	5	12 542	4	1 449
Edilizia popolare e scolastica (c)	314	314 592	171	103 140	104*	63 031	166	87 873
Opere dipend. da terremoti (d)	12 857	318 378	12 297	307 442	7 751	231 720	1 798	76 284
Opere igieniche e varie.....	163	147 831	120	65 056	112	110 635	195	104 614
Totale...	13 377	824 441	12 823	488 510	8 019	459 290	2 211	288 060

b. Ripartizione per Compartimenti

Piemonte.....	184	38 337	130	28 982	268	38 702	157	45 814
Liguria.....	125	44 187	130	25 446	115	21 956	92	14 984
Lombardia.....	301	137 113	256	42 462	211	42 076	211	72 123
Venezia Tridentina.....	170	48 499	117	31 771	159	44 510	76	47 525
Venezia Giulia e Zara.....	2 896	112 650	1 109	130 605	323	107 053	437	143 246
Emilia.....	188	50 535	134	33 458	188	69 746	200	40 763
Toscana.....	340	114 482	575	92 102	662	139 619	322	104 745
Toscana.....	1 592	139 774	1 022	95 816	1 496	119 396	319	73 201
Marche.....	386	19 089	514	24 130	363	20 920	556	22 972
Umbria.....	106	39 710	43	11 269	76	13 365	39	16 384
Lazio.....	1 055	235 891	2 966	161 156	824	87 180	231	64 517
Abruzzi e Molise.....	2 040	92 308	2 305	89 784	1 448	94 149	382	52 616
Campania.....	1 227	135 252	1 038	88 593	1 141	83 967	626	84 701
Puglie.....	219	71 376	323	57 785	325	76 191	342	92 099
Lucania.....	789	30 277	560	17 053	493	16 757	288	29 898
Calabrie.....	2 989	173 215	2 602	125 056	2 244	156 442	635	113 430
Sicilia.....	2 289	228 958	2 174	202 970	1 228	139 330	649	167 460
Sardegna.....	130	54 559	120	77 502	234	66 483	199	72 960
Regno...	17 028	1 768 212	16 118	1 335 940	11 798	1 387 842	5 761	1 259 438

(a) Il totale dei lavori e dell'importo nel prospetto b. (ripartizione per Compartimenti) è superiore per il 1936 di 17 lavori per 321 000 lire e per il 1935 di 22 lavori per 7 595 000 lire al totale complessivo del prospetto a. (ripartizione per categorie di opere) per maggiore compensazione delle variazioni avvenute nella ripartizione per Compartimenti, rispetto alle variazioni avvenute per categorie di opere. — (b) Vedasi nota (b) alla pag. precedente. — (c) Ivi compresi i lavori degli Istituti Fascisti Autonomi per le Case Popolari. — (d) Ivi compresi i lavori sussidiati d'interesse privato per riparazione danni di terremoti.

3. Lavori ultimati nell'anno

(Importi in migliaia di lire della spesa preventivata)

Opere Compartimenti	1938		1937		1936 (a)		1935 (a)	
	Lavori	Importo (b)	Lavori	Importo (b)	Lavori	Importo (b)	Lavori	Importo (b)
a. Ripartizione per categorie di opere								
Opere a cura diretta dello Stato								
Nuove costruzioni stradali	379	54 128	415	103 761	375	70 652	367	189 106
Sistemazione e manutenzione strade statali.....	458	220 216	456	209 510	469	255 702	458	249 454
Opere pubbliche di bonifica...	389	39 186	488	49 659	484	41 918	568	51 849
Opere idrauliche	602	87 014	479	70 473	487	79 102	430	74 948
Opere marittime	377	97 404	406	90 997	347	113 606	308	74 429
Edifici pubblici	788	164 312	672	75 959	697	103 955	561	86 691
Nuove costruzioni ferroviarie..	31	27 663	63	52 239	31	8 061	35	16 647
Opere dipendenti da terremoti	127	24 994	173	21 646	128	13 509	120	12 704
Opere igieniche e varie.....	339	36 873	341	37 561	439	53 165	380	59 270
Totale...	3 490	751 790	3 493	711 805	3 457	739 670	3 227	815 098
Opere a cura di concessionari dello Stato								
Opere pubbliche di bonifica...	237	600 398	183	304 058	200	397 952	193	298 343
Opere idrauliche	9	39 939	8	14 816	8	18 639	8	13 886
Opere marittime	—	—	1	45	—	—	2	28 972
Opere igieniche e varie.....	—	—	2	1 229	2	5 952	2	1 296
Totale...	246	640 337	194	320 148	210	422 543	205	342 497
Opere a cura di Enti locali e di privati sussidiati dallo Stato								
Opere stradali.....	29	12 047	35	16 797	37	35 322	79	55 877
Opere private di bonifica inte- grale	13	33 226	6	2 394	23	13 528	17	51 241
Opere idrauliche	3	10 379	5	10 432	3	2 191	11	5 433
Edilizia popolare e scolastica (c)	220	167 005	139	88 273	138	95 964	230	179 337
Opere dipend. da terremoti (d)	1 004	53 060	1 270	44 807	915	48 077	2 333	44 022
Opere dipendenti dalla guerra	—	—	—	—	—	—	7	752
Opere igieniche e varie.....	166	128 758	174	118 673	128	65 096	258	178 989
Totale...	1 435	404 475	1 629	281 376	1 244	280 180	2 935	515 651
b. Ripartizione per Compartimenti								
Piemonte.....	156	33 283	141	58 843	183	31 690	156	49 665
Liguria.....	97	27 804	100	16 402	91	49 126	129	167 047
Lombardia	324	108 887	231	60 076	207	83 215	244	69 203
Venezia Tridentina.....	180	48 577	122	68 023	112	34 014	67	15 461
Veneto.....	403	122 280	350	136 505	365	122 485	427	150 597
Venezia Giulia e Zara.....	204	76 154	136	46 945	193	42 063	182	98 471
Emilia	418	381 819	459	122 418	339	222 909	314	134 447
Toscana.....	390	143 462	396	113 433	349	99 124	211	102 153
Marche.....	133	14 903	178	22 595	202	22 077	540	30 647
Umbria	69	7 256	61	9 367	63	27 023	54	8 938
Lazio	364	242 393	464	134 121	365	87 089	230	138 290
Abruzzi e Molise	253	76 942	268	41 110	259	52 983	1 211	81 424
Campania.....	364	116 806	379	77 388	380	113 942	326	70 065
Puglia.....	169	100 693	209	81 223	228	91 234	488	210 711
Lucania	181	18 800	226	30 577	240	24 236	625	31 200
Calabria.....	615	65 274	669	133 662	491	119 775	381	90 018
Sicilia.....	673	118 572	746	103 155	640	122 894	593	167 214
Sardegna	178	92 697	181	57 486	221	76 835	211	65 290
Regno...	5 171	1 796 602	5 316	1 313 329	4 928	1 422 714	6 389	1 680 841

(a) Vedasi la nota (a) alla pag. preced. — (b) Vedasi la nota (b) alla pag. 289. — (c) Vedasi la nota (c) alla pagina precedente. — (d) Vedasi la nota (d) alla pagina precedente.

4. Consistenza dei lavori a fine d'anno e impiego di mano d'opera nell'anno

Opere Compartimenti	Consistenza dei lavori a fine d'anno (Importi in migliaia di lire della spesa preventivata)								Impiego di mano d'opera			
	1938		1937		1936		1935		1938	1937	1936	1935
	Lavori	Importo (a)	Lavori	Importo (a)	Lavori	Importo (a)	Lavori	Importo (a)	(Giornate-operaio, in migliaia)			

a. Ripartizione per categorie di opere

Opere a cura diretta dello Stato

Nuove costruzioni stradali....	272	65 138	311	76 915	364	130 715	318	131 672	1 380	1 958	3 087	3 256
Sistemazione e manutenzione strade statali.....	341	259 013	320	214 697	334	256 940	341	338 504	6 216	6 805	8 118	9 271
Opere pubbliche di bonifica...	268	40 710	253	46 084	307	58 479	284	45 867	1 008	1 365	1 504	1 919
Opere idrauliche.....	395	153 032	422	178 037	392	126 426	358	127 617	2 014	1 952	2 207	2 551
Opere marittime.....	291	264 539	288	272 836	296	264 289	252	269 131	1 758	1 845	1 995	1 795
Edifici pubblici.....	389	172 745	280	149 110	314	116 003	310	137 025	1 525	1 632	1 877	1 624
Nuove costruzioni ferroviarie....	43	52 458	31	34 908	59	75 341	36	33 924	491	695	835	319
Opere dipendenti da terremoti.....	75	43 790	104	31 480	77	18 575	77	14 516	443	490	237	252
Opere igieniche e varie.....	174	50 372	204	51 249	230	57 533	252	56 123	680	918	1 264	1 331
Totale...	2 248	1 101 797	2 213	1 055 316	2 873	1 104 301	2 288	1 154 379	15 515	17 660	21 124	22 318

Opere a cura di concessionari dello Stato

Opere pubbliche di bonifica...	286	946 630	405	1 406 896	437	1 537 014	473	1 773 609	4 443	6 117	7 195	11 791
Opere idrauliche.....	11	10 458	14	47 029	13	52 825	16	45 046	135	244	175	242
Opere marittime.....	(e) 7	525 646	4	546 869	4	545 629	4	545 629	93	178	209	302
Opere igieniche e varie.....	—	—	—	—	1	864	2	5 952	—	6	68	142
Totale...	304	1 482 734	423	2 000 794	455	2 136 332	495	2 370 236	4 671	6 545	7 647	12 477

Opere a cura di Enti locali e di privati sussidiati dallo Stato (b)

Opere stradali.....	35	22 002	34	25 249	43	31 329	50	48 752	254	359	345	365
Opere private di bonifica integrale.....	9	5 667	12	33 763	11	34 497	17	24 562	67	152	137	339
Opere idrauliche.....	4	29 920	4	10 589	7	20 526	5	10 175	30	70	111	39
Edilizia popolare e scolastica (d)	359	331 146	265	183 559	233	168 692	267	201 625	2 318	1 039	1 129	1 469
Opere dipend. da terremoti (e)	62 552	1 043 837	50 699	778 519	39 672	515 884	32 836	332 241	45	50	76	113
Opere igieniche e varie.....	257	341 910	260	322 837	314	376 454	330	330 917	1 066	1 085	1 484	1 827
Totale...	63 216	1 774 482	51 274	1 354 518	40 280	1 147 382	33 505	948 272	3 780	3 755	3 282	4 152

b. Ripartizione per Compartimenti

Piemonte.....	209	57 863	181	52 809	192	82 670	107	75 658	461	660	897	958
Liguria.....	142	31 370	114	14 987	84	5 943	60	33 113	414	712	879	1 683
Lombardia.....	194	155 472	217	127 246	192	144 860	188	185 999	1 456	1 236	1 495	2 028
Venezia Tridentina.....	88	38 823	98	38 901	103	75 153	56	64 657	1 061	1 167	1 848	1 184
Veneto.....	3 549	462 943	1 056	472 573	297	478 473	339	493 905	2 428	2 406	3 108	3 774
Venezia Giulia e Zara.....	95	47 383	111	73 002	113	86 489	118	58 806	904	1 133	1 364	1 266
Emilia.....	684	536 925	762	804 262	646	834 578	323	917 868	2 434	2 715	2 944	3 466
Toscana.....	3 315	285 735	2 113	289 423	1 487	307 040	340	286 768	1 838	2 268	2 373	2 648
Marche.....	7 996	102 182	7 743	97 996	7 407	96 461	7 246	97 618	477	563	525	605
Umbria.....	68	47 061	31	14 607	49	12 705	36	26 363	408	370	333	291
Lazio.....	3 859	309 870	3 168	316 372	666	289 337	207	289 246	2 026	2 334	2 245	4 129
Abruzzi e Molise.....	11 167	271 376	9 380	256 010	7 343	207 336	6 154	166 170	771	929	1 228	1 439
Campania.....	18 982	368 141	18 119	349 695	17 460	338 490	16 699	368 465	2 095	1 873	2 370	2 613
Puglie.....	1 850	356 140	1 800	385 457	1 686	408 895	1 589	423 938	1 668	1 925	2 211	3 341
Lucania.....	2 615	55 569	2 007	44 092	1 673	57 616	1 420	65 095	604	533	756	878
Calabria.....	6 702	435 376	4 328	327 435	2 395	336 041	642	299 374	1 424	2 026	2 782	2 896
Sicilia.....	4 137	705 262	2 521	594 876	1 093	495 061	505	478 625	2 403	2 191	2 825	3 587
Sardegna.....	113	112 745	161	150 883	222	130 867	209	141 219	1 094	1 419	1 870	2 161
Regno...	65 765	4 380 236	53 910	4 410 628	43 108	4 388 015	36 238	4 472 887	23 966	26 960	32 053	38 947

(a) Vedasi la nota (b) alla pag. 289. — (b) Per l'impossibilità di un esatto accertamento periodico, non è compreso l'impiego di mano d'opera nei lavori di privati sussidiati dallo Stato in dipendenza da terremoti. — (c) Vedasi la nota (i) alla pag. 289. — (d) Vedasi la nota (c) alla pag. 290. — (e) Vedasi la nota (d) alla pag. 290.

5. Opere pubbliche a cura diretta del Ministero dell'Africa Italiana in esecuzione nella Libia nel 1937

(Importi in migliaia di lire della spesa preventivata)

Opere	Consistenza al 1° gennaio 1937		Opere iniziate nell'anno		Opere ultimate		Consistenza al 31 dicembre 1937		Importo dei lavori eseguiti		Giornate-Operaio
	Opere	Importo	Opere	Importo	Opere	Importo	Opere	Importo	dall'inizio	di cui nell'anno	
Opere stradali.....	41	24 620	4	995	38	19 625	7	5 990	25 067	18 111	162 625
Bonifiche e trasf. fondiariae	3	2 585	7	4 040	7	4 540	3	2 085	6 041	4 029	45 773
Opere marittime.....	1	8 700	3	5 093	2	2 652	2	13 528	7 407	2 607	35 780
Edifici pubblici.....	14	10 259	24	15 375	29	17 164	9	8 470	23 433	16 195	259 217
Edifici scolastici e popolari	2	1 630	4	1 185	3	1 955	3	860	2 197	926	32 300
Opere igieniche.....	29	7 603	40	11 237	44	10 199	25	8 641	14 516	8 651	90 539
Totale...	90	55 397	82	37 925	123	53 748	49	39 574	78 661	50 519	625 634

XIV. SANITÀ

1. Principali malattie infettive denunciate nel Regno nell'anno 1938 (a)

Compartimenti	Casi denunciati										
	Morbillo (Rosolia)	Scarlatina	Valuolo e vaiuoloide	Febbre tifoida ed infezioni paratifiche	Difterite e croup	Febbre puerperale	Pollomielite anteriore acuta	Encefalite letargica	Pellagra	Rabbia dichiarata	Pustola maligna
Piemonte.....	10 823	1 489	—	1 846	1 861	69	177	9	—	—	9
Liguria.....	3 948	1 187	—	1 084	917	33	91	3	—	—	8
Lombardia.....	9 398	2 183	—	8 780	4 950	164	195	15	21	2	17
Venezia Tridentina.....	3 670	670	—	703	502	19	27	1	—	—	—
Veneto.....	14 029	1 393	—	6 426	6 025	153	152	8	673	—	4
Venezia Giulia e Zara.....	1 798	468	—	1 082	1 160	49	43	—	2	—	3
Emilia.....	12 946	1 235	—	2 418	2 971	120	224	4	4	1	25
Toscana.....	9 027	709	—	1 634	2 266	126	346	6	2	1	16
Marche.....	2 654	179	—	2 271	733	91	182	4	2	—	10
Umbria.....	1 209	222	—	857	372	20	35	4	—	—	15
Lazio.....	13 338	2 647	—	1 975	2 676	101	212	9	2	—	194
Abruzzi e Molise.....	2 495	98	—	2 157	682	88	42	3	2	—	32
Campania.....	5 264	534	—	3 002	806	117	48	1	1	8	83
Puglie.....	905	250	—	2 408	380	141	94	3	4	2	228
Lucania.....	637	122	—	322	56	34	19	1	—	—	149
Calabria.....	5 746	136	—	649	298	105	31	4	—	—	149
Sicilia.....	6 891	200	—	4 347	593	218	206	8	3	1	129
Sardegna.....	3 167	139	—	1 059	335	63	101	3	—	—	117
Regno { Cifre assolute.....	107 945	13 861	—	43 020	27 583	1 711	2 225	86	716	15	1 188
{ proporz. per 100.000 abitanti(b)	246,6	31,7	—	98,3	63,0	(c) 1,6	5,1	0,2	1,6	—	2,7
1937 (d).....	70 412	16 302	—	37 589	28 586	1 833	2 740	104	950	8	1 135

(a) I dati concernenti la diffusione delle malattie infettive si desumono dai *Bollettini mensili* che i Comuni compiono in base alle denunce dei medici e che, a cura dell'Istituto di Sanità Pubblica, sono riassunti nel *Bollettino sanitario*. Non si danno notizie dei casi di tubercolosi polmonare, per la difficoltà di poterli regolarmente constatare. — (b) Le proporzioni si riferiscono alla popolazione residente calcolata alla metà dell'anno. — (c) Su 1000 parti. — (d) Cifre rettificata.

2. Principali malattie infettive denunciate nelle Provincie della Libia

Malattie	Casi denunciati		Malattie	Casi denunciati		Malattie	Casi denunciati	
	1938	1937		1938	1937		1938	1937
Blenorragia.....	307	383	Micosi.....	46	65	Sifilide.....	—	37
Brucellosi.....	64	77	Morbillo.....	479	248	Tifo ricorrente.....	—	8
Difterite.....	68	39	Parotite epidemica.....	494	537	Tracoma.....	—	146
Infezioni tifo paratifoidi.....	286	253	Pertosse.....	482	401	Tubercolosi polmonare.....	—	313
Lebbra.....	11	13	Rabbia: morsiature animali rabbiosi o sospetti.....	436	415	Ulcera venerea.....	—	36
Malaria.....	58	107	Scabbia.....	7	90	Vaiuolo e vaiuoloide.....	—	2
Meningite cerebro-spinale.....	14	4				Varicella.....	—	140

3. Movimento dei malati di mente ricoverati negli Istituti di assistenza (a)

a. Movimento dei malati nell'anno 1937

Compartimenti (b)	Presenti al principio dell'anno	Entrati durante l'anno			Assistiti in complesso (2+3)	Usciti nell'anno						Presenti alla fine dell'anno
		direttamente	trasferiti da altri Istituti	in totale		dimessi		trasferiti in altri Istituti	morti		in totale	
						N.	per 1000 assistiti		N.	per 1000 assistiti		
1	2	3	4	5	6	7	8	9	10	11	12	13
Piemonte.....	8 722	3 036	640	3 676	11 758	2 129	181,1	954	636	54,1	3 719	8 679
Liguria.....	3 709	1 534	208	1 742	5 243	918	175,1	105	212	40,4	1 235	4 216
Lombardia.....	13 857	5 101	948	6 049	18 958	4 205	221,8	511	1 061	56,0	5 777	14 129
Venezia Tridentina.....	1 178	553	9	562	1 731	449	259,4	3	64	37,0	516	1 224
Veneto.....	12 214	3 599	567	4 166	15 813	2 205	139,4	570	896	56,7	3 671	12 709
Venezia Giulia e Zara.....	2 139	965	108	1 073	3 104	669	215,5	184	194	62,5	1 047	2 165
Emilia.....	8 669	2 596	299	2 895	11 265	1 922	170,6	272	659	58,5	2 853	8 711
Toscana.....	10 720	2 970	726	3 696	13 690	1 960	143,2	448	830	60,6	3 238	11 178
Marche.....	2 670	806	36	842	3 476	572	164,6	25	215	61,9	812	2 700
Umbria.....	1 356	414	17	431	1 770	314	177,4	9	105	59,3	428	1 359
Lazio.....	3 872	1 787	179	1 966	5 659	1 128	199,3	525	365	64,5	2 018	3 820
Abruzzi e Molise.....	1 677	480	17	497	2 157	310	143,7	—	158	73,2	468	1 706
Campania.....	8 598	2 863	507	3 370	11 461	1 610	140,5	622	905	79,0	3 137	8 831
Puglie.....	1 922	843	65	908	2 765	388	140,3	74	177	64,0	639	2 191
Calabria.....	1 374	497	90	587	1 871	395	211,1	7	183	97,8	585	1 376
Sicilia.....	5 460	1 801	207	2 008	7 261	1 338	184,3	292	359	49,4	1 989	5 479
Sardegna.....	1 256	322	5	327	1 578	195	123,6	27	74	46,9	296	1 287
Regno (c).....	89 393	30 187	4 628	34 795	119 560	20 707	173,2	4 628	7 093	59,3	32 428	91 760
1936.....	86 449	29 312	4 368	33 680	115 761	19 687	170,1	4 368	6 683	57,7	30 738	89 391

(a) Notizie raccolte dall'Ufficio Statistico malattie mentali presso l'Ospedale provinciale di S. Maria della Pietà. — (b) Non è indicata la Lucania, nella quale non esistono Istituti di assistenza per malati di mente. — (c) La differenza fra i rimanenti alla fine del 1936 e i presenti al principio del 1937 è data dall'aggiunta di 2 presenti nella Casa di Salute S. Giuseppe di Ascoli Piceno.

3. Movimento dei malati di mente ricoverati negli Istituti di assistenza

b. Movimento dei malati nell'anno 1938 (a)

Compartimenti (b)	Presenti al principio dell'anno	Entrati durante l'anno			Assistiti in complesso (2+3)	Usciti nell'anno						Presenti alla fine dell'anno
		direttamente	trasferiti da altri Istituti	in totale		dimessi		trasferiti in altri Istituti	morti		in totale	
						N.	per 1000 assistiti		N.	per 1000 assistiti		
1	2	3	4	5	6	7	8	9	10	11	12	13
Piemonte.....	9 053	3 031	555	3 586	12 084	2 040	168,8	850	657	54,4	3 547	9 092
Liguria.....	4 216	1 089	203	1 292	5 305	703	132,5	671	241	45,4	1 615	3 893
Lombardia.....	14 439	5 462	1 259	6 721	19 901	4 565	229,4	490	1 147	57,6	6 202	14 958
Venezia Tridentina.....	1 264	529	37	566	1 793	386	215,3	65	64	35,7	515	1 315
Veneto.....	12 755	3 406	575	3 981	16 161	2 523	156,1	485	827	51,2	3 835	12 901
Venezia Giulia e Zara.....	2 165	958	82	1 040	3 123	691	221,3	139	171	54,8	1 001	2 204
Emilia.....	8 711	2 629	301	2 930	11 340	1 912	168,6	421	668	58,9	3 001	8 640
Toscana.....	11 178	2 787	629	3 416	13 965	1 856	132,9	317	904	64,7	3 077	11 517
Marche.....	2 700	821	32	853	3 521	535	151,9	45	244	69,3	824	2 729
Umbria.....	1 359	444	11	455	1 803	317	175,8	3	102	56,6	422	1 392
Lazio.....	3 838	1 815	215	2 030	5 653	1 113	196,9	578	323	57,1	2 014	3 854
Abruzzi e Molise.....	1 706	498	14	512	2 204	245	111,2	12	149	67,6	406	1 812
Campania.....	8 831	2 888	450	3 338	11 719	1 714	146,3	496	974	83,1	3 184	8 985
Puglie.....	2 191	895	160	1 055	3 086	474	153,6	82	173	56,1	729	2 517
Calabria.....	1 376	406	55	461	1 782	267	149,8	208	139	78,0	614	1 223
Sicilia.....	5 950	2 087	551	2 638	8 037	1 417	176,3	247	429	53,4	2 093	6 495
Sardegna.....	1 287	312	23	335	1 599	210	131,3	43	80	50,0	333	1 289
Regno (c)...	93 019	30 087	5 152	35 209	123 076	20 968	170,4	5 152	7 292	59,2	33 412	94 816

(a) Cifre provvisorie. — (b) Vedasi nota (b) del prospetto alla pagina precedente. — (c) La differenza fra i rimanenti alla alla fine del 1937 e i presenti al 1 gennaio 1938 è data dall'aggiunta di 1259 presenti nell'Ospedale Psichiatrico di Vercelli, nell'Istituto per frenastenici di Palidoro (Mantova), nelle succursali di Stadio (Bolzano) e di Pordenone (Udine), nelle Case di salute Villa Maria Caccetta in Roma, D'Anna e Stagno in Palermo.

4. Servizi antitubercolari (a)

a. Istituti e Case di cura, loro capacità di ricovero e ricoverati nell'anno 1937

Specificazione	Istituti e case di cura								Convalescenziari, Colonie di lavoro	Preventori	Dispensari antitubercolari
	per forme polmonari					per forme extra-polmonari	in complesso				
	Sanatori climatici	Ospedali sanatori	Reparti ospedalieri speciali	Case di cura private	in totale						
Istituti e Case di cura.....	40	66	276	48	430	44	474	4	152	461	
Capacità di ricovero: letti.....	6 937	19 336	11 082	4 256	41 611	6 757	48 368	533	21 559	—	
Ricoverati.....	12 924	36 867	27 817	7 860	85 468	16 701	102 169	947	34 552	—	

b. Attività degli Istituti di cura e di profilassi per la tubercolosi

Anni	Nuovi visitati	Rivisitati	Nuovi visitati riconosciuti affetti			Scuole all'aperto per predisposti alla tubercolosi	
			da tubercolosi polmonare	da forme extra-polmonari	Totale	N.	Iscritti
1933.....	285 042	474 552	60 627	22 834	83 461	41	7 632
1934.....	334 046	514 874	56 430	25 172	81 602	41	6 818
1935.....	326 486	556 874	49 915	25 277	75 192	41	6 569
1936.....	357 799	569 685	47 808	26 132	73 940	44	6 358
1937.....	381 287	585 422	45 880	29 104	74 984	40	5 391

(a) Dati forniti dal Ministero dell'Interno (Direzione Gen. della Sanità Pubblica).

5. Campagna antitubercolare (a)

Somme raccolte dai Consorzi Provinciali Antitubercolari

Compartimenti	Somme raccolte					Compartimenti	Somme raccolte				
	1937	1936	1935	1934	1933		1937	1936	1935	1934	1933
	Migliaia di lire						Migliaia di lire				
Piemonte.....	1 708	1 574	1 048	1 011	733	Abruzzi e Molise.....	353	343	255	153	134
Liguria.....	1 534	1 364	1 412	1 634	1 579	Campania.....	903	689	1 059	634	881
Lombardia.....	2 678	2 184	2 056	2 077	2 201	Puglie.....	867	767	742	707	1 456
Venezia Tridentina.....	220	252	244	250	209	Lucania.....	59	66	81	56	37
Veneto.....	1 925	1 320	1 130	1 142	1 316	Calabria.....	239	218	299	295	277
Venezia Giulia e Zara.....	727	638	535	468	417	Sicilia.....	1 227	1 192	1 180	971	931
Emilia.....	2 488	1 732	1 666	1 420	1 106	Sardegna.....	135	126	127	125	134
Toscana.....	3 393	2 823	2 496	1 284	805	Colonia.....	895	202	245	226	173
Marche.....	279	324	964	373	204	Totale...	21 002	17 148	16 727	13 998	13 801
Umbria.....	443	458	466	417	121						
Lazio.....	929	876	712	755	587						

(a) Notizie comunicate dalla Federazione Nazionale Fascista per la lotta contro la tubercolosi.

**6. Convalescenziari, Consultori materni,
Dispensari antitracomatosi dell'Istituto Nazionale Fascista
della Previdenza sociale**

Anni	Convalescenziari				Consultori materni				Dispensari antitracomatosi			
	Numero (a)	Nuovi ammessi	Person e ricove- rate	Giornate di presenza	Numero (a)	Nuovi ammessi	Person e visitate	Visite effettuate	Numero (a)	Nuovi ammessi	Person e curate (a)	Visite e medica- zioni
1934.....	5	4 605	4 882	131 567	20	7 419	8 673	25 724	54	14 753	23 930	1 250 654
1935.....	6	4 815	5 102	142 021	18	8 294	9 535	26 493	45	14 608	24 141	1 131 685
1936.....	6	5 142	5 575	156 697	17	8 750	10 139	27 541	52	21 916	32 706	1 243 047
1937 (b).....	6	4 997	5 341	141 746	17	10 521	28 203	30 850	53	24 048	21 256	1 265 445
1938.....	6	4 180	8 088	115 653	17	12 938	31 455	34 477	53	26 575	16 553	1 319 079

(a) Situazione a fine dicembre di ciascun anno. — (b) Sono state rettificate alcune cifre pubblicate nell' *Annuario* precedente.

**7. Centri ed Istituti per la diagnosi e la cura dei tumori maligni
Attività svolta durante il 1937 (a)**

Centri ed Istituti	Servizio di ambulatorio — Numero delle persone riconosciute affette da tumori maligni	Servizio chirurgico	Servizio Radiologico				Cure con altri mezzi (fisici, chemioterapici, ecc.)
			Cure coi Raggi X	Cure con Radio Elemento	Cure miste Radio-Röntgen	Cure coi Raggi X o col Radio come complemento delle cure chirurgiche	
Numero delle persone curate							
Ancona (Osped. Civile).....	—	63	86	18	9	3	3
Bari (Cliniche Universit.).....	215	50	30	80	22	—	—
Bergamo (Osp. Maggiore).....	116	103	143	30	60	54	—
Bologna (Ist. auton. presso Policl. univ.).....	277	69	35	76	65	69	32
Brescia (Ospedali Civili).....	49	94	18	35	3	27	—
Cagliari (Cliniche Univ.).....	82	17	10	43	6	—	3
Catania (Centro presso Ospedale V. E.).....	260	98	18	266	22	8	44
Cremona (Osp. Maggiore).....	55	51	87	21	8	9	—
Firenze (Cln. Universit.).....	556	—	76	289	95	29	35
Flume (Osped. Civile).....	149	27	36	23	2	1	1
Genova (Ospedali Civili).....	419	135	43	79	3	1	—
La Spezia (Osped. Civile).....	45	98	10	9	8	22	11
Livorno (Ospedale Costanzo Ciano).....	147	73	76	137	12	20	—
Mantova (Ospedale Civile).....	22	39	35	6	17	26	—
Milano (Ist. V. Em. III).....	1 962	535	354	447	114	73	—
Modena (Osp. Policlinico).....	165	30	90	30	9	6	—
Napoli (Ist. Fotoradioterapico).....	265	11	209	81	34	23	—
Novara (Osped. Maggiore).....	299	114	151	142	181	148	—
Padova (Ospedale Civile).....	133	57	119	31	13	53	—
Palermo (Ospedale Concezione).....	255	18	105	82	97	11	3
Parma (Ospedale Maggiore).....	118	95	120	—	—	65	—
Pavia (Clinica chirurgica).....	442	146	116	83	78	15	—
Perugia (Clinica chirurgica).....	249	66	193	89	35	18	24
Pisa (Cliniche Universit.).....	243	31	57	78	31	26	80
Roma (Istituto Regina Elena).....	865	322	348	476	30	60	40
Siena (Cliniche Universit.).....	—	40	28	42	15	5	—
Torino (Ospedale S. Giovanni).....	672	179	1 384	627	571	48	137
Trieste (Ospedale Regina Elena).....	56	19	8	5	4	—	2
Venezia (Ospedale civile).....	—	—	98	42	—	21	—
Verona (Osped. Maggiore).....	220	141	62	—	—	—	—
Totale...	8 338	2 721	4 145	3 367	1 544	841	415

(a) Dati comunicati dal Ministero dell'Interno (Direzione Generale della Sanità Pubblica).

8. Servizi di Sanità marittima (a)

Anni	Navi sottoposte a misure sanitarie				Persone dell'equipaggio e passeggeri			Roditori			Operai scaricatori, ecc. sottoposti a misure sanitarie
	disinfettate	disinsetate	derattizzate	Totale	riconosciuti affetti da malattie		sottoposti a sorveglianza sanitaria	catturati	esaminati	riconosciuti pestosi	
					comuni	diffusive					
1934.....	397	292	1 517	2 206	1 174	407	99 910	22 151	11 135	—	84 472
1935.....	672	375	1 979	3 026	2 141	862	114 811	23 292	10 585	—	42 909
1936.....	309	686	1 236	2 231	3 890	837	23 691	23 572	12 743	—	37 073
1937.....	295	1 140	1 550	2 985	10 269	1 512	122 056	26 412	7 065	—	44 707
1938.....	348	997	1 496	2 841	6 305	1 418	158 521	23 470	6 374	—	38 613

(a) Dati comunicati dal Ministero dell'Interno (Direzione Generale della Sanità Pubblica).

9. Esercenti professioni sanitarie al 31 dicembre 1937 (a)

Compartimenti	Professioni sanitarie			Professioni sanitarie ausiliarie		Arti ausiliarie delle professioni sanitarie			
	Medici	Farmacisti	Veterinari	Infermiere diplomate	Levatrici	Odontotecnici	Ottici	Meccanici ortopedici ed ernisti	Infermieri generici
Piemonte.....	3 053	1 468	436	1 020	1 570	291	150	82	2 414
Liguria.....	1 829	672	69	206	605	135	63	30	1 779
Lombardia.....	4 876	2 069	514	892	2 632	223	77	59	2 666
Venezia Tridentina..	543	178	93	205	580	39	11	4	492
Veneto.....	2 465	1 310	301	708	1 736	71	54	20	3 075
Venezia Giulia e Zara	718	288	63	284	511	102	19	8	313
Emilia.....	2 859	1 218	514	1 405	1 253	104	68	41	2 430
Toscana.....	2 420	983	340	561	1 033	122	49	29	2 043
Marche.....	776	341	219	158	450	32	19	13	1 247
Umbria.....	467	196	199	117	244	16	8	5	257
Lazio.....	3 614	913	213	579	867	93	120	39	2 079
Abruzzi e Molise.....	1 116	407	176	52	572	15	19	4	112
Campania.....	3 895	1 261	251	71	1 211	116	68	28	1 267
Puglie.....	1 962	776	170	125	618	61	16	7	594
Lucania.....	360	131	77	11	149	4	5	—	16
Calabria.....	1 435	555	98	49	550	6	4	3	118
Sicilia.....	3 089	1 289	240	685	1 243	69	78	25	1 005
Sardegna.....	802	284	136	115	272	17	10	3	363
Regno...	38 279	14 889	4 109	7 243	16 096	1 518	888	400	21 460
31 dicembre 1936...	34 899	14 039	4 230	7 213	15 103	1 450	871	390	21 006

(a) Dati comunicati dal Ministero dell'Interno (Direzione Generale della Sanità Pubblica).

10. Vendita e distribuzione del Chinino di Stato (a)

Quantità ed importo dei preparati di chinina esitati (b)

Esercizi finanziari	Vendite					
	a prezzo ordinario per il pubblico		a prezzo di favore alle Amministrazioni pubbliche e ad altri enti pubblici e privati per la somministrazione gratuita (c)		In totale	
	Quantità kg	Importo Lire	Quantità kg	Importo Lire	Quantità kg	Importo Lire
1933-34.....	6 489	2 711 724	29 918	12 139 776	36 407	14 851 500
1934-35.....	7 740	3 240 624	33 166	13 434 170	40 906	16 674 794
1935-36.....	7 398	3 077 113	19 842	8 165 810	27 240	11 242 923
1936-37.....	8 935	3 726 885	27 023	11 490 258	35 958	15 217 143
1937-38.....	7 496	3 472 688	23 154	11 924 586	30 690	15 397 274

(a) Dalla Relazione e bilancio industriale delle Aziende dei Tabacchi, del Sale e del Chinino di Stato (Pubblicazione dell'Amministrazione del Monopoli di Stato). — (b) Non compreso il chinino distribuito nell'Africa Italiana e nelle Isole Italiane dell'Egeo. — (c) Compresa la quantità somministrata a titolo di sussidio, dal Ministero dell'Interno (Direzione Generale della Sanità Pubblica). Tali quantità furono 250 kg nel 1933-34, 271 kg nel 1934-35, 62 kg nel 1935-36, 288 kg nel 1936-37, 113 kg nel 1937-38.

11. Pubblici esercizi in cui si vendono al minuto vino ed altre bevande alcoliche al 1° gennaio 1939 (a)

Compartimenti	Esercizi						
	Alberghi e locande	Ristoranti e trattorie	Caffè e bar	Bottiglierie e flaschetterie	Osterie e bettole	Enti collettivi e Circoli privati	In complesso
Piemonte.....	1 480	5 429	2 864	1 040	4 215	408	15 436
Liguria.....	751	1 463	2 121	823	3 360	89	8 607
Lombardia.....	1 604	9 538	3 612	2 764	9 157	690	27 365
Venezia Tridentina.....	1 360	1 478	332	5	434	8	3 617
Veneto.....	1 860	3 208	2 095	316	9 997	131	17 607
Venezia Giulia e Zara..	293	1 647	590	89	1 677	6	4 302
Emilia.....	1 147	1 998	1 966	1 107	4 205	194	10 617
Toscana.....	1 277	1 843	3 095	1 722	4 381	293	12 611
Marche.....	149	508	524	17	2 439	27	3 664
Umbria.....	251	508	257	15	2 649	22	3 702
Lazio.....	346	1 925	2 060	247	3 850	21	8 449
Abruzzi e Molise.....	511	577	619	15	3 076	11	4 809
Campania.....	545	651	2 097	754	4 762	21	8 830
Puglie.....	121	469	1 407	189	2 980	10	5 176
Lucania.....	141	178	459	7	684	1	1 470
Calabria.....	362	249	325	120	4 498	3	5 557
Sicilia.....	309	359	856	6	5 295	5	6 830
Sardegna.....	214	259	494	329	1 467	43	2 806
Regno...	12 721	32 287	25 773	9 565	69 126	1 983	151 455
1° gennaio 1938.....	12 726	31 662	25 128	9 728	69 948	2 197	151 389
» 1937.....	12 614	32 282	24 473	9 954	69 050	3 650	152 023
» 1936.....	12 907	31 494	24 372	10 244	72 184	2 483	153 684
» 1935.....	13 291	30 973	24 574	10 664	74 927	2 508	156 936

(a) Dati forniti dal Ministero dell'Interno (Direzione Gen. della Pubblica Sicurezza).

XV. ASSISTENZA E BENEFICENZA

A. Attività assistenziale della Gioventù Italiana del Littorio (a)

1. Colonie climatiche estive

a. Bambini inviati alle Colonie in complesso

Anni E. F.	Bambini inviati alle Colonie			Anni E. F.	Bambini inviati alle Colonie		
	dai Comandi Federali della G.I.L.	dalle Associazioni del P. N. F.	in totale		dai Comandi Federali della G.I.L.	dalle Associazioni del P. N. F.	in totale
IX.....	227 748	14 485	242 233	XIII.....	532 479	36 202	568 681
X.....	313 345	19 174	332 519	XIV.....	652 749	38 007	690 756
XI.....	385 637	19 505	405 142	XV.....	705 829	38 220	744 049
XII.....	471 229	35 406	506 635	XVI.....	741 623	30 377	772 000

b. Bambini inviati dai Comandi Federali della G. I. L. nelle singole Colonie, nell'anno XVI

Colonie	Colonie									
	marine		montane		di pianura		fluviali e termali		in totale	
	N.	Bambini inviati	N.	Bambini inviati	N.	Bambini inviati	N.	Bambini inviati	N.	Bambini inviati
Colonie permanenti.....	17	10 858	13	6 560	5	1 418	3	818	38	19 654
Colonie temporanee.....	268	145 502	281	71 805	28	3 454	44	6 888	621	227 649
Colonie diurne.....	162	37 945	759	59 132	2 255	334 045	522	63 198	3 698	494 320
Totale ...	447	194 305	1 053	137 497	2 283	338 917	569	70 904	4 357	741 623
Anno XV ...	487	198 476	494	104 167	2 880	344 115	379	59 071	4 240	705 829
Anno XIV ...	470	202 907	430	87 031	2 555	302 181	366	60 630	3 821	652 749
Anno XIII ...	424	188 203	325	66 549	2 058	245 491	321	52 236	3 128	532 479

(a) Dati comunicati dal Comando Generale della G. I. L.

2. Assistenza scolastica e sanitaria; Befana fascista; attività varie

Anno XVI E. F.

Refezione scolastica gratuita	{ Ragazzi assistiti..... N.	486 555	Ambulatori di proprietà della G. I. L..... N.	524	
	{ Spesa: Migliaia di..... L.	25 747	Sanitari che prestano servizio..... »	19 481	
Distribuzione di libri, medicinali e calzature agli scolari poveri - Migliaia di..... L.		14 534	Organizzati sottoposti a visita medica..... »	1 483 088	
Doposcuola { Numero.....		3 439	Befana fascista { Pacchi distribuiti.....	1 414 996	
	{ Frequenza media giornaliera: bambini..... N.	532 536		{ Importo: Migliaia di..... L.	21 560
Ricreatori { Numero.....		2 323	Polizza del Balilla { Contratti perfezionati.... N.	10 882	
	{ Frequenza media giornaliera bambini.....	108 891		{ Capitale: Migliaia di..... L.	18 884
Cassa Mutua «A. Mussolini» { Infortunati liquidati....		18 200	Spesa complessiva per l'attività assistenziale e sanitaria: Migliaia di..... L.	142 668	
	{ Importo: Migliaia di L.	2 298			

B. Premi di nuzialità e natalità - Prestiti matrimoniali

Anni	Premi di nuzialità e natalità (a)								Prestiti matrimoniali concessi dalle Amministrazioni Provinciali (d)	
	Premi di nuzialità e natalità al personale statale e ad altro ad esso equiparato (b)				Premi di natalità per parti multipli (c)		Totale			
	Premi di nuzialità		Premi di natalità		N.	Migliaia di lire	N.	Migliaia di lire		
	N.	Migliaia di lire	N.	Migliaia di lire	N.	Migliaia di lire	N.	Migliaia di lire	N.	Migliaia di lire
1935.....	5 300	13 067	21 797	26 385	—	—	27 097	39 452	—	—
1936.....	8 265	19 030	37 260	47 025	3 033	2 033	48 558	68 088	—	—
1937.....	9 821	23 863	41 730	53 775	9 203	6 038	60 754	83 676	7 554	12 944
1938.....	10 033	23 835	46 082	56 862	6 572	4 328	62 687	85 025	54 034	89 529

(a) Dati comunicati dalla Direzione Generale Demografia e Razza. — (b) La concessione dei premi, in applicazione del R. Decreto legge 6 febbraio 1936, n. 236, si è iniziata col maggio 1935. L'ammontare dei premi di nuzialità varia a seconda della categoria del personale; quello dei premi di natalità a seconda l'ordine di generazione dei figli. A tale ordine di generazione corrisponde la graduazione del numero dei premi di natalità; non si tiene conto, ai fini della concessione di questi ultimi premi, dei figli nati senza vita e di quelli deceduti prima della denuncia di nascita all'Ufficio dello Stato Civile. — (c) Premi concessi a personale estraneo agli impiegati statali ed a quelli ad essi equiparati in applicazioni di conformi disposizioni di S. E. il Capo del Governo. — (d) Dati comunicati dall'Istituto Naz. Fasc. Previdenza Sociale. La concessione dei prestiti matrimoniali è stata disposta con R. D. legge 21 agosto 1937, n. 1542 con decorrenza dal 1° luglio precedente.

C. Opera Nazionale per la protezione della Maternità e dell'Infanzia (a)

1. Somme spese o impegnate in conto competenza

Anni	Assistenza alla maternità	Assistenza all'infanzia	Sovvenzioni ad Istituti per la maternità e per l'infanzia	Propaganda	Spese generali	Spese varie	Totale
	Migliaia di lire						
1934	32 109	70 162	7 253	565	3 107	(b) 21 624	134 820
1935	29 722	73 479	8 237	469	2 502	(c) 5 928	120 337
1936	35 092	71 488	10 058	678	1 793	(d) 7 784	126 893
1937	35 529	69 510	7 346	(e) 1 534	1 606	(f) 13 506	129 031
1938	34 964	73 484	8 164	(g) 112	(h) 3 140	(i) 13 334	133 198

(a) Notizie comunicate dall'Opera Nazionale per la protezione della Maternità e dell'Infanzia. — (b) Di cui L. 19 453 906 straordinarie. — (c) Di cui L. 2 065 906 straordinarie. — (d) Di cui L. 4 877 338 straordinarie. — (e) Di cui L. 725 404 per la Mostra delle Colonie estive. — (f) Di cui L. 12 435 116 per costruzioni. — (g) Dal 1938 la spesa di L. 640 000 per la Giornata della Madre e del Fanciullo è compresa fra le spese per l'Assistenza alla maternità. — (h) Sono comprese le spese generali sostenute dalle Federazioni Provinciali. — (i) Di cui L. 2 414 018 per assegnazioni straordinarie alle Federazioni e L. 8 392 993 per costruzioni.

2. Attività assistenziale

a. Istituzioni dell'Opera; assistenza igienico-sanitaria; assistenza morale

Anni	Istituzioni dell'Opera (a)	Assistenza igienico sanitaria						Assistenza morale						
		a gestanti e madri nei consultori ostetrici		a bambini nei consultori pediatrici		a mezzo visitat. a dom. a gestanti madri e bambini		a gestanti e madri		bambini, fanciulli, adolescenti				
		Prime visite	Rivisite	Prime visite	Rivisite	Prime visite	Rivisite	collocati al lavoro	assistiti in giudizi legali (b)	Totale	collocati al lavoro	vigliati presso famiglie o Istituti	in Istituti (c)	Totale
1934	8 535	194 605	310 248	326 309	688 216	—	—	2 051	11 965	14 016	2 857	56 069	2 102	61 028
1935	9 404	255 505	379 857	485 958	1 125 631	170 927	—	4 335	11 443	15 778	4 658	62 700	3 303	70 661
1936	9 291	297 628	366 908	564 976	1 218 715	228 168	210 574	5 808	10 180	15 988	4 856	38 239	5 203	48 298
1937	10 266	350 664	418 371	637 974	1 357 867	331 482	249 273	7 104	12 426	19 530	4 538	38 711	6 071	49 320
1938	9 348	353 509	438 877	636 050	1 469 378	324 582	277 434	7 775	9 370	17 145	4 039	36 830	4 770	45 639

b. Assistenza materiale; premi di nuzialità, natalità, allevamento

Anni	Gestanti e madri nutrici			Bambini (inferiori a 6 anni)				Fanciulli e adolescenti (da 7 a 18 anni)				Sussidi a famiglie per assistenza a bambini fanciulli ecc. N.	Premi	
	ammesse nei refettori	assistite a domicilio o in Istituti	in totale	ammesse nei dispensari di latte	ammesse negli Asili infantili con refez.	collocati presso famiglie Istit., Colon. a. t. b.	in totale	ammesse nei refettori	collocati presso famiglie o Istituti	ricoverati in Istit. di cura e Colon. a. t. b.	in totale		di nuzialità e natalità N.	di buon allevamento N.
1934	77 011	114 915	191 926	110 139	170 480	57 656	338 275	24 587	20 161	5 523	50 271	211 505	8 654	17 910
1935	84 502	137 463	221 965	144 855	375 998	65 806	586 659	19 048	22 621	6 181	47 850	300 137	3 835	22 467
1936	71 826	153 973	225 799	120 194	284 918	70 276	475 388	7 190	22 946	5 877	36 013	350 382	2 965	23 428
1937	82 448	177 579	260 027	127 042	353 855	75 598	556 495	5 689	22 089	6 788	34 566	384 141	—	26 280
1938	74 340	175 444	249 784	132 329	315 667	70 525	518 521	4 124	20 816	5 773	30 713	399 461	—	28 186

c. Persone assistite e provvedimenti assistenziali in complesso

Anni	Assistenza materiale e assistenza igienico sanitaria		Assistenza morale		Premi demografici e di buon allevamento
	Numero delle persone assistite	Numero dei provvedimenti	Numero delle persone assistite	Numero dei provvedimenti	
1934	1 096 567	2 311 355	73 161	75 044	26 564
1935	1 603 191	3 574 489	84 485	86 439	26 302
1936	1 658 432	3 974 371	63 894	64 286	26 393
1937	1 937 601	4 580 860	67 722	68 850	26 280
1938	1 883 384	4 698 309	61 694	62 784	28 186

(a) Casa della Madre e del Bambino; Consultori ostetrici; Consultori pediatrici; Dispensari di latte; Asili-nido; Refettori materni. Dal 1938 i dispensari di latte (n. 1 037) cessano di avere propria individualità e sono considerati parte integrante dei Consultori pediatrici. — (b) Per il riconoscimento di figli naturali; per legalizzazione di unioni irregolari con prole; assegnazione di alimenti. — (c) Temporaneamente in Centri di osservazione O.N.M.I. o altri Istituti affini; permanentemente in altri Istituti di emenda (per travolti o delinquenti) o in Istituti di rieducazione e di recuperabilità (per anormali fisici o psichici).

D. Istituzioni pubbliche di assistenza e beneficenza

Nuove Istituzioni pubbliche di assistenza e beneficenza e donazioni e lasciti fatti a Istituzioni preesistenti - Anno 1938 (a)

Istituzioni (b)	Nuove Istituzioni			Donazioni e lasciti a Istituzioni preesistenti		Ammon-tare complessivo	Compartimenti	Nuove Istituzioni		Donazioni e lasciti a Istituzioni preesistenti		Ammon-tare complessivo	
	N.	Ammon-tare		N.	Ammon-tare			N.	Ammon-tare		N.		Ammon-tare
		Migliaia di lire	—		Migliaia di lire	—			Migliaia di lire	—		Migliaia di lire	—
Congregazione di carità	—	—	926	10 387	10 387	Piemonte	23	5 010	1 224	26 763	31 773		
Opere Pie Elemosiniere	1	30	—	—	30	Liguria	7	1 455	119	7 013	8 468		
Fondazioni dotati	2	430	—	—	430	Lombardia	47	13 179	640	31 138	44 317		
Ospizi marini	2	3 222	—	—	3 222	Venezia Tridentina	19	8 511	622	5 891	14 402		
Asili infantili	91	10 371	968	7 486	17 857	Veneto							
Orfanotrofi	4	1 121	231	4 832	5 953	Venezia G. e Zara	8	7 956	312	8 752	16 708		
Istituti per l'infanzia abbandona-ta e maltrattata	2	3 634	—	—	3 634	Emilia	21	2 918	168	2 213	5 131		
Collegi; Convitti; Conservatori; Educandati	2	490	—	—	490	Toscana	3	1 365	192	1 304	2 669		
Borse di studio	3	714	—	—	714	Marche	1	200	17	754	954		
Mendicomici	20	9 312	552	15 275	24 587	Umbria	2	600	54	4 756	5 356		
Ospedali	13	4 463	742	54 098	58 561	Lazio	5	460	175	2 879	3 339		
Altre istituzioni	29	34 365	355	7 539	41 904	Abruzzi e Molise	10	18 756	26	908	19 664		
Totale ...	169	68 152	3 774	99 617	167 769	Campania	3	746	65	5 232	5 978		
1937	32	8 886	1 550	72 732	81 618	Puglie	1	120	47	66	186		
1936	77	38 275	1 837	66 964	105 239	Lucania	3	32	16	78	110		
1935	76	44 778	1 758	81 874	126 652	Calabrie	9	6 594	62	1 560	8 154		
1934	141	61 730	1 948	55 485	117 215	Sicilia	3	250	35	310	560		
						Sardegna	7						
						Regno ...	169	68 152	3 774	99 617	167 769		

(a) Dati comunicati dal Ministero dell'Interno. — (b) Questo elenco comprende soltanto i tipi delle Istituzioni sorte durante l'anno o per le quali vi furono dei lasciti durante l'anno medesimo.

E. Assistenza ai Minorati di Guerra e della Causa Nazionale (a)

1. Validi, invalidi e orfani di guerra occupati nelle aziende private dai datori di lavoro soggetti all'obbligo del collocamento al 1° gennaio 1939

Compartimenti	Personale occupato							
	Validi			Invalidi	Orfani			Invalidi per 100 validi maschi
	M	F	M F		M	F	M F	
Piemonte	207 713	120 926	328 639	5 275	2 186	1 202	3 388	2,51
Liguria	101 981	9 623	111 604	2 974	1 341	176	1 517	2,92
Lombardia	545 428	282 858	828 286	13 721	5 899	2 954	8 843	2,62
Venezia Tridentina	12 610	4 456	17 066	517	136	94	230	4,10
Veneto	116 559	51 927	168 486	5 382	1 683	693	2 376	5,04
Venezia Giulia e Zara	40 558	13 151	53 709	2 043	407	66	473	4,62
Emilia	64 864	24 565	89 429	3 694	1 362	81	2 173	5,69
Toscana	92 414	26 864	119 278	4 067	1 433	309	1 741	4,40
Marche	14 785	2 818	17 603	708	226	24	250	4,79
Umbria	24 969	5 724	30 693	885	336	47	383	3,54
Lazio	72 594	14 818	87 412	3 865	660	56	716	5,32
Abruzzi e Molise	10 869	2 165	13 034	514	104	11	115	4,73
Campania	22 048	18 406	40 454	2 558	482	328	810	11,60
Puglie	40 093	3 447	43 540	2 451	396	35	431	6,11
Lucania	1 432	91	1 523	42	34	2	36	2,93
Calabrie	7 504	306	7 810	345	71	7	78	4,60
Sicilia	39 308	4 297	43 605	1 780	335	78	413	4,53
Sardegna	30 959	1 549	32 508	845	170	4	174	2,73
Regno ...	1 446 688	587 991	2 034 679	51 666	17 251	6 896	24 147	3,57
1° gennaio 1938	1 455 590	581 910	2 037 500	51 084	16 872	5 750	22 622	3,51
„ „ 1937	1 389 536	525 006	1 894 542	48 210	15 745	5 267	21 012	3,52
„ „ 1936	1 308 028	514 568	1 822 596	45 709	14 597	5 673	20 270	3,49
„ „ 1935	1 120 938	459 836	1 580 774	42 707	14 410	4 627	19 037	3,81

(a) Dati comunicati dalla Presidenza del Consiglio - (Ufficio Assistenza Minorati di Guerra). Applicazione Leggi 21 agosto 1921, n. 1312 e 26 luglio 1929, n. 1397 sull'assunzione obbligatoria degli invalidi di guerra e della Causa Nazionale e degli orfani di guerra.

2. Domande e richieste di mano d'opera invalida e di orfani di guerra rimaste non soddisfatte al 1° gennaio 1939

Compartimenti	Domande di collocamento non soddisfatte				Richieste di mano d'opera non soddisfatte			
	Invalidi	Orfani			Invalidi	Orfani		
		M	F	M F		M	F	M F
Piemonte.....	12	41	37	78	3 462	390	32	422
Liguria.....	48	24	—	24	472	—	—	—
Lombardia.....	140	1 148	368	1 516	4 369	871	9	880
Venezia Tridentina.....	37	3	8	11	31	—	—	—
Veneto.....	462	1 392	125	1 517	618	—	—	—
Venezia Giulia e Zara.....	85	176	22	198	700	—	—	—
Emilia.....	459	655	185	840	267	5	3	8
Toscana.....	339	420	83	503	348	16	—	16
Marche.....	89	86	16	102	112	—	—	—
Umbria.....	18	143	33	176	115	3	2	5
Lazio.....	431	975	148	1 123	161	21	2	23
Abruzzi e Molise.....	207	197	2	199	70	8	12	20
Campania.....	421	1 610	92	1 702	37	—	—	—
Puglie.....	251	640	90	730	8	—	—	—
Lucania.....	100	72	3	75	26	—	—	—
Calabria.....	752	98	—	98	31	—	—	—
Sicilia.....	497	817	58	875	158	5	—	5
Sardegna.....	34	75	11	86	266	4	1	5
Regno ...	4 382	8 572	1 281	9 853	11 251	1 323	61	1 384

F. Spese sostenute dallo Stato per la beneficenza e l'assistenza sociale (a)

Oggetto delle spese	Accertamenti degli esercizi				
	1937-38	1936-37	1935-36	1934-35	1933-34
	Migliaia di lire				
a. A carico del bilancio del Ministero delle Finanze:					
Spese per la beneficenza romana.....	47 001	43 611	37 745	36 066	36 682
b. A carico del bilancio del Ministero dell'Educazione Nazionale:					
Contributo a favore dell'Opera Nazionale « Balilla » per l'assistenza e l'educazione fisica e morale della gioventù.....	(b)	(b)	(b)	(b)	8 980
Spese per l'educazione dei sordomuti e dei ciechi.....	2 954	2 837	2 843	2 868	3 082
Totale...	2 954	2 837	2 843	2 868	12 062
c. A carico del bilancio del Ministero dell'Interno:					
Spese diverse.....	1 793	2 884	1 700	1 836	2 000
Contributo a favore dell'Opera Nazionale « Balilla » per l'assistenza e l'educazione fisica e morale della gioventù.....	750	750	750	750	880
Spese per pubblica beneficenza e per le istituzioni dei ciechi.....	38 632	25 829	23 358	17 451	15 828
Assegnazione a favore dell'Opera nazionale per la protezione e l'assistenza della maternità e dell'infanzia.....	108 000	108 000	100 000	100 000	100 000
Spese per ricoveri ospitalieri.....	2 475	2 475	2 475	2 475	2 750
Spese per il mantenimento degli inabili al lavoro.....	4 300	4 300	4 300	4 300	4 300
Spese per l'assistenza ai malati venerei e sifilitici.....	9 250	6 950	6 950	7 400	6 497
Spese per i provvedimenti contro la lebbra.....	950	1 140	425	425	700
Spese per l'accertamento diagnostico-terapeutico del cancro e dei tumori maligni.....	2 368	2 068	1 948	1 913	2 300
Spese per la lotta contro la tubercolosi.....	3 943	1 958	1 910	1 930	2 925
Spese per l'assistenza ai tracomatosi.....	940	340	340	340	500
Spese per provvedimenti profilattici contro le endemie ed epidemie.....	5 607	2 960	1 138	1 190	1 877
Spese per la lotta contro la malaria.....	2 692	2 605	4 426	4 229	(c) 3 528
Spese per l'Istituto di Sanità pubblica.....	1 497	900	—	—	—
Spese per il servizio sanitario dei porti.....	458	400	350	414	450
Misure profilattiche contro le epizoozie.....	1 752	1 100	1 338	1 082	1 599
Enti Comunali di assistenza.....	66 381	—	—	—	—
Contributo a favore del Comune di Napoli a sollievo delle spese per spedalità, previdenza ed assistenza pubblica.....	4 000	—	—	—	2 000
Contributo a favore del Comune di Palermo per spese di assistenza e di difesa sanitaria.....	50	50	50	893	1 050
Totale...	255 838	164 709	151 458	146 628	149 184
d. A carico del bilancio del Ministero delle Corporazioni:					
Spese per contributi, incoraggiamenti e sussidi ad istituzioni assistenziali e spese per le assicurazioni sociali.....	74 083	48 416	20 139	17 547	14 509
In complesso ...	379 876	259 573	212 185	203 109	212 437

(a) Dati desunti dal Rendiconto Generale dell'Amministrazione dello Stato. — (b) Eliminato in dipendenza del R. D. L. 28-9-1934, n. 1662, convertito nella legge 27-12-1934, n. 2147. — (c) Compreso un milione di lire per assegnazione straordinaria alla Croce Rossa Italiana per i servizi antimalarici nell'Agro Pontino.

XVI. EDUCAZIONE NAZIONALE

A. Analfabetismo

1. Analfabetismo nella popolazione presente di età superiore ai 6 anni secondo i risultati dei Censimenti

Compartimenti	Analfabeti su 100 abitanti d'età superiore ai 6 anni secondo il censimento del					Compartimenti	Analfabeti su 100 abitanti d'età superiore ai 6 anni secondo il censimento del				
	1931	1921	1911	1901	1881		1931	1921	1911	1901	1881
Piemonte.....	4	7	11	18	32	Lazio.....	19	26	33	44	58
Liguria.....	7	10	17	27	44	Abruzzi e Molise.....	34	45	58	70	81
Lombardia.....	5	9	13	22	37	Campania.....	35	41	54	65	75
Venezia Tridentina.....	2	2	—	—	—	Puglie.....	39	49	59	70	80
Veneto.....	11	15	25	35	54	Lucania.....	46	52	65	75	85
Venezia Giulia e Zara..	12	15	—	—	—	Calabria.....	48	53	70	79	85
Emilia.....	15	21	33	46	64	Sicilia.....	40	49	58	71	81
Toscana.....	18	28	37	48	62	Sardegna.....	36	49	58	68	80
Marche.....	26	35	51	63	74	Regno...	21	27	38	48	62
Umbria.....	26	37	49	60	74						

2. Analfabeti per gruppi di età e per Compartimenti al Censimento del 1931

Età Compartimenti	Analfabeti					
	M	F	M F	su 100 abitanti di istruzione nota		
				M	F	M F
da 6 a 9 anni.....	250 034	260 527	510 561	14	15	14
» 10 a 14 ».....	133 867	144 225	278 092	8	9	9
» 15 a 19 ».....	230 264	246 307	476 571	11	12	12
» 20 a 29 ».....	407 088	536 407	943 495	12	15	13
» 30 a 39 ».....	343 755	614 646	958 401	14	21	18
» 40 a 49 ».....	385 800	706 151	1 091 951	19	29	24
» 50 a 64 ».....	671 213	1 037 860	1 709 073	28	40	34
» 65 anni in su.....	590 221	894 664	1 484 885	41	57	49
età ignota.....	2 494	3 389	5 883	41	53	47
Totale...	3 014 738	4 444 176	7 458 912	17	24	21
Piemonte.....	53 897	79 100	132 997	3	5	4
Liguria.....	37 666	55 248	92 914	6	8	7
Lombardia.....	101 713	133 757	235 470	4	5	5
Venezia Tridentina.....	5 141	5 194	10 335	2	2	2
Veneto.....	144 779	246 980	391 759	9	13	11
Venezia Giulia e Zara.....	44 449	63 355	107 804	10	15	12
Emilia.....	185 273	247 595	432 868	13	17	15
Toscana.....	179 246	287 238	466 484	14	22	18
Marche.....	95 518	177 071	272 589	19	32	26
Umbria.....	61 384	94 635	156 019	20	32	26
Lazio.....	142 032	257 507	399 539	14	25	19
Abruzzi e Molise.....	144 866	283 722	428 588	25	42	34
Campania.....	407 417	620 079	1 027 496	29	40	35
Puglie.....	348 649	468 688	817 337	34	44	39
Lucania.....	80 127	114 286	194 413	40	52	46
Calabria.....	253 522	416 898	670 420	39	56	48
Sicilia.....	603 403	721 503	1 324 906	37	42	40
Sardegna.....	125 654	171 320	296 974	31	41	36
Regno...	3 014 738	4 444 176	7 458 912	17	24	21

3. Analfabeti fra i coscritti della leva di terra - Sposi che non sottoscrissero l'atto di matrimonio perchè analfabeti

Compartimenti	Analfabeti per 100 arruolati nella leva del 1931	% degli sposi che nel 1937 non sottoscrissero l'atto di matrimonio perchè analfabeti			Compartimenti	Analfabeti per 100 arruolati nella leva del 1931	% degli sposi che nel 1937 non sottoscrissero l'atto di matrimonio perchè analfabeti		
		in complesso	sposi	spose			in complesso	sposi	spose
Piemonte.....	0,6	0,2	0,3	0,1	Lazio.....	5,8	5,4	2,9	7,8
Liguria.....	2,5	0,5	0,6	0,5	Abruzzi e Molise.....	14,7	12,1	8,1	16,0
Lombardia.....	1,7	0,3	0,3	0,2	Campania.....	15,4	15,0	10,4	19,6
Venezia Tridentina.....	0,1	0,3	0,5	0,1	Puglie.....	16,4	15,1	11,4	18,7
Veneto.....	2,6	2,7	2,5	3,0	Lucania.....	27,5	23,2	17,9	28,4
Venezia Giulia e Zara.....	8,7	3,7	2,6	4,8	Calabria.....	31,9	23,5	18,3	28,6
Emilia.....	5,7	2,7	2,5	2,8	Sicilia.....	25,2	13,8	14,1	13,5
Toscana.....	7,1	2,8	2,2	3,5	Sardegna.....	29,5	18,4	14,8	21,9
Marche.....	8,4	5,9	3,6	8,1	Regno...	10,0	7,0	5,6	8,5
Umbria.....	7,9	7,3	4,9	9,7					

B. Asili infantili

Anno scolastico 1937-38

Compartimenti	Asili			Aule	Personale direttivo e insegnante			Alunni				
	in totale	eretti in Ente morale	complementare gratuiti		Direttrici	Maestre	Assistenti	M	F	M F	per una maestra	per ogni aula
Piemonte	1 422	853	306	2 708	1 204	1 153	579	37 361	36 668	74 029	64	27
Liguria	301	153	66	715	223	304	117	8 427	8 373	16 800	55	23
Lombardia	2 349	902	464	4 284	1 589	2 566	1 262	87 495	88 689	176 184	69	41
Venezia Tridentina	256	17	113	510	101	273	161	8 053	7 974	16 027	59	31
Veneto	1 072	134	167	2 229	855	1 047	729	46 910	47 260	94 170	90	42
Venezia G. e Zara	259	86	199	486	139	199	47	8 012	7 744	15 756	79	32
Emilia	569	111	115	1 054	445	586	299	18 677	18 263	36 940	63	35
Toscana	623	85	193	1 072	400	619	355	19 337	19 096	38 433	62	36
Marche	251	63	71	524	187	213	116	7 960	8 532	16 492	77	31
Umbria	140	33	53	279	117	89	72	4 087	3 899	7 986	90	29
Lazio	615	75	322	1 337	364	986	261	29 691	30 523	60 214	61	45
Abruzzi e Molise	254	73	72	550	213	212	180	10 348	10 366	20 714	98	38
Campania	565	135	140	635	419	841	295	28 326	29 146	57 472	68	91
Puglia	305	92	123	765	284	397	202	20 452	22 332	42 784	108	56
Lucania	110	27	56	230	94	73	57	4 656	5 215	9 871	155	43
Calabria	274	61	110	404	228	211	162	12 314	13 071	25 385	120	63
Sicilia	383	67	149	773	278	361	223	15 507	17 343	32 850	91	42
Sardegna	192	47	34	403	116	248	191	11 939	12 338	24 277	98	60
Regno...	9 940	3 014	2 753	18 958	7 256	10 378	5 308	379 552	386 832	766 384	74	40
1936-37	9 589	3 026	2 601	18 981	7 004	10 499	4 748	382 729	388 099	770 828	73	41
1935-36	9 691	2 868	2 527	18 760	6 837	10 257	4 806	364 558	370 023	734 581	72	39
1934-35	9 458	2 983	2 624	18 445	5 969	10 220	4 879	358 051	363 880	719 931	70	37
1933-34	9 218	3 007	2 472	18 748	5 720	10 168	4 308	347 577	357 875	705 452	69	38

C. Popolazione scolastica secondo i rami di insegnamento

Anni scolastici	Rami di insegnamento											
	Elementare			Medio							Superiore (e)	
	Suole elementari (a)	Suole rurali	Totale	Classico	Scientifico	Magistrale	A carattere misto (b)	Professionale per contadini (c)	Tecnico e Professionale (d)	Artistico		Totale
Insegnamento pubblico												
1926-27	3 493 715	—	3 493 715	71 159	5 876	22 116	—	71 930	139 699	14 622	325 402	43 337
1927-28	3 694 968	—	3 694 968	71 496	6 200	21 932	—	94 323	144 375	14 148	352 474	42 557
1928-29	3 886 479	41 771	3 928 250	73 196	6 120	22 894	—	100 079	145 264	14 481	362 034	40 310
1929-30	4 153 784	55 542	4 209 326	74 623	6 058	25 216	—	113 238	197 133	13 973	430 241	44 640
1930-31	4 382 185	86 727	4 468 912	81 802	6 019	32 067	—	147 981	172 252	12 867	452 988	46 262
1931-32	4 544 368	79 968	4 624 336	93 682	6 535	41 029	—	183 012	212 105	13 053	549 416	47 614
1932-33	4 590 561	89 068	4 679 629	110 087	6 616	54 170	—	141 995	236 161	12 180	561 209	51 128
1933-34	4 621 553	90 909	4 712 462	122 156	6 811	69 321	—	166 178	273 132	11 692	649 290	54 326
1934-35	4 648 171	71 460	4 719 631	135 037	7 354	85 965	—	181 342	284 945	11 753	706 396	58 948
1935-36	4 719 573	244 898	4 964 471	(f) 153 399	8 061	108 240	—	(f) 204 665	289 109	11 035	774 509	63 344
1936-37	4 771 453	265 915	(g) 5 037 368	169 124	8 905	(f) 129 431	—	(f) 244 364	320 361	10 416	882 601	72 944
Insegnamento privato (h)												
1926-27	140 841	—	140 841	12 299	45	5 028	20 570	—	7 205	—	45 147	—
1927-28	143 216	—	143 216	11 350	63	5 246	25 917	—	7 025	—	49 601	—
1928-29	149 587	—	149 587	9 902	59	5 308	21 707	—	5 806	—	42 782	—
1929-30	160 494	—	160 494	13 994	213	7 719	20 871	—	9 272	—	52 069	—
1930-31	167 999	—	167 999	9 035	281	5 811	25 076	—	6 766	—	46 969	—
1931-32	172 528	—	172 528	11 099	84	7 126	21 247	—	9 439	—	48 995	—
1932-33	155 370	—	155 370	(i) 14 447	(i) 642	(i) 8 337	(i) 9 412	—	74 120	—	106 958	—
1933-34	142 331	—	142 331	15 563	750	10 458	10 874	—	75 677	—	113 322	—
1934-35	135 297	—	135 297	14 684	640	13 813	9 941	—	90 009	—	129 087	—
1935-36	155 771	—	155 771	17 458	540	15 738	9 812	—	94 552	—	138 100	—
1936-37	126 228	—	126 228	(i) 21 248	(i) 981	(i) 24 707	(i) 7 496	—	101 205	—	155 637	—

(a) Compresi gli iscritti ai soppressi Corsi integrativi, fino al 1928-29. — (b) Compresi i dati sugli Istituti di cultura e di perfezionamento. — (c) Compresi anche gli iscritti ai corsi effettuati dal 1934-35 in poi a cura della Confederazione dei Lavoratori dell'Agricoltura: vedi anche nota (a) alla pag. 309. — (d) Nell'insegnamento tecnico pubblico sono considerate le Scuole e gli Istituti tecnici agrari, commerciali, industriali, professionali e gli Istituti nautici; a partire dal 1931-32 sono considerate anche le Scuole e gli Istituti industriali riconosciuti e dal 1935-36 le Scuole agrarie riconosciute e le Scuole di meccanica agraria: sono invece esclusi gli iscritti ai Corsi di specializzazione annessi a Scuole e Istituti industriali. Nell'insegnamento tecnico privato sono considerate le Scuole agrarie libere e assimilate fino al 1934-35; gli Istituti tecnici privati fino al 1932-33; le Scuole dei Corsi obbligatori per l'istruzione tecnica dal 1932-33 e le Scuole dell'Ente per l'educazione marinara dal 1934-35. Nell'insegnamento professionale pubblico sono considerate le Scuole e i Corsi secondari di avviamento professionale (regli e riconosciuti), le soppressi Scuole complementari fino al 1928-29, le soppressi Scuole di avviamento al lavoro e i soppressi Corsi triennali preparatori e di avviamento fino al 1929-30. — (e) Nell'insegnamento superiore pubblico sono incluse anche le Università e gli Istituti superiori liberi. — (f) Cifra rettificata. — (g) Per l'anno scolastico 1936-37 sono stati raccolti anche i dati sugli alunni delle Scuole elementari parificate e delle Scuole sussidiate: vedi *Annuario* 1938, pag. 268-269. — (h) Mancano dati sull'insegnamento artistico e professionale privato. — (i) Dati non perfettamente comparabili con quelli degli anni anteriori.

D. Insegnamento elementare

I. Scuole elementari di Stato (a)

a. Fanciulli in età scolastica e alunni iscritti, esaminati e promossi

Anno scolastico 1937-38

Compartimenti	Fanciulli in età scolastica (obbligati) (b)			Alunni								
				iscritti			esaminati			promossi		
	M	F	M F	M	F	M F	M	F	M F	M	F	M F
Piemonte	174 618	165 455	340 073	166 385	155 295	321 680	152 987	143 703	296 690	120 173	113 101	238 274
Liguria	85 414	85 165	170 579	70 650	63 561	134 211	63 960	56 350	120 310	50 590	46 823	97 413
Lombardia	353 466	344 166	697 632	326 155	311 618	637 773	300 118	277 328	577 446	231 075	225 500	456 575
Venezia Tridentina	53 147	53 813	106 960	51 736	53 067	104 803	50 927	50 843	101 770	39 720	40 474	80 194
Veneto	326 306	283 201	609 507	313 267	281 585	594 852	276 027	246 100	522 127	198 981	191 091	390 072
Venezia G. e Zara	69 066	66 099	135 165	67 440	64 914	132 354	62 287	60 769	123 056	48 604	49 024	97 628
Emilia	227 927	202 968	430 895	214 981	198 121	413 102	192 480	177 620	370 100	145 328	140 263	285 591
Toscana	202 337	165 916	368 253	174 019	155 075	329 094	151 165	138 357	289 522	118 916	107 939	226 855
Marche	86 382	74 170	160 552	82 743	70 669	153 412	72 793	62 757	135 550	56 051	51 486	107 537
Umbria	50 314	41 536	91 900	48 708	40 600	89 308	43 633	35 072	78 705	32 470	27 980	60 450
Lazio	163 452	143 653	307 105	156 719	138 809	295 528	142 402	122 194	264 596	106 475	94 500	200 975
Abruzzi e Molise	116 087	99 905	215 992	107 007	93 260	200 267	92 949	82 103	175 052	64 693	57 961	122 654
Campania	251 962	222 408	474 370	213 971	187 082	401 053	183 353	157 936	341 289	132 124	120 116	252 240
Puglia	173 410	160 250	333 660	142 418	125 176	267 594	126 533	110 877	237 410	99 174	91 705	190 879
Lucania	36 270	31 463	67 733	31 949	26 921	58 870	27 362	24 100	51 462	19 940	17 850	37 790
Calabria	131 702	114 780	246 482	102 149	84 875	187 015	84 171	74 724	158 895	60 169	53 157	113 326
Sicilia	264 138	247 322	511 460	211 125	191 571	402 696	178 572	163 597	342 169	130 369	126 522	256 891
Sardegna	73 819	69 432	143 251	67 167	59 279	126 446	54 624	48 559	103 183	38 321	34 796	73 117
Regno ...	2 839 817	2 571 752	5 411 569	2 548 580	2 301 478	4 850 058	2 256 343	2 032 989	4 289 332	1 693 173	1 595 288	3 288 461
1936-37	2 800 507	2 540 618	5 341 125	2 528 391	2 243 082	4 771 453	2 231 259	1 962 391	4 193 650	1 674 826	1 537 974	3 212 800
1935-36	2 761 922	2 499 398	5 261 320	2 508 741	2 210 832	4 719 573	2 204 186	1 933 194	4 137 380	1 614 534	1 473 056	3 087 590
1934-35	2 719 354	2 480 968	5 180 320	2 472 010	2 176 181	4 648 171	2 174 338	1 898 260	4 072 598	1 582 109	1 447 724	3 029 833
1933-34	2 704 500	2 454 565	5 159 065	2 457 017	2 164 536	4 621 553	2 157 829	1 883 875	4 041 702	1 567 208	1 432 566	2 999 772

(a) Dall'anno scolastico 1937-38 sono compresi i dati sulle scuole rurali. — (b) Per obbligati si intendono tutti i fanciulli in età dai 6 ai 14 anni, compresi, quindi, anche i fanciulli che frequentano la scuola privata o paterna, quelli che frequentano le Scuole di avviamento professionale e le altre scuole medie, i ricoverati in Istituti speciali (per ciechi, sordomuti).

b. Scuole, Classi, Aule - Personale insegnante

Anno scolastico 1937-38

Compartimenti	Scuo- le (a)	Classi				Aule	Maestri (b)			Per 100 000 abitanti (c)			Alunni		Mae- stre per 100 mae- stri
		In com- plesso	Ma- schili	Fem- minili	Miste		M	F	M F	Classi	Alunni	Mae- stri	per ogni inse- gnan- te	per una classe	
		Piemonte	11 055	15 531	1 733		1 584	12 214	9 537	1 451	8 112	9 563	441	9 133	
Liguria	4 299	6 055	1 132	1 030	3 893	3 760	691	3 156	3 847	406	8 993	258	35	22	457
Lombardia	17 128	20 891	3 827	3 115	13 949	14 172	1 769	12 436	14 205	353	10 777	240	45	31	703
Venezia Tridentina	4 227	5 660	524	482	4 654	2 770	788	1 984	2 772	830	15 368	406	38	19	252
Veneto	14 127	15 837	1 886	1 609	12 342	10 656	1 820	8 938	10 758	366	13 763	249	55	38	491
Venezia G. e Zara	3 444	5 623	668	599	4 356	3 026	903	2 281	3 184	567	13 351	321	42	24	253
Emilia	9 994	13 283	1 479	1 368	10 436	8 242	1 075	7 318	8 393	395	12 291	250	49	31	681
Toscana	8 161	11 701	1 309	1 089	9 303	6 629	1 016	5 791	6 807	390	10 981	227	48	28	570
Marche	4 083	6 940	489	454	5 997	3 520	506	3 031	3 537	538	11 889	274	43	22	599
Umbria	2 645	3 627	183	149	3 295	2 068	315	1 757	2 072	494	12 577	282	43	25	558
Lazio	8 693	10 277	2 319	2 053	5 905	6 398	1 644	5 879	7 523	375	10 771	274	39	29	358
Abruzzi e Molise	5 739	7 801	672	624	6 505	4 399	1 087	3 393	4 480	482	12 369	277	45	26	312
Campania	9 840	11 984	2 540	2 343	7 101	8 168	2 252	6 377	8 629	318	10 641	229	46	33	283
Puglia	6 161	6 855	2 357	2 038	2 460	5 201	1 669	3 811	5 480	255	9 961	204	49	39	228
Lucania	1 706	2 019	396	383	1 240	1 229	480	967	1 447	364	10 618	261	41	29	201
Calabria	5 294	6 557	877	771	4 909	4 270	1 425	3 025	4 450	365	10 404	248	42	29	212
Sicilia	11 255	12 283	3 868	3 511	4 904	8 141	3 035	6 694	9 729	304	9 960	241	41	33	221
Sardegna	3 729	4 139	669	574	2 896	2 492	512	2 181	2 693	392	11 990	255	47	31	426
Regno ...	131 580	167 063	26 928	23 776	116 359	104 878	22 438	87 131	109 589	383	11 130	251	44	29	388
1936-37	129 580	165 099	26 527	23 371	115 201	102 646	21 887	85 702	107 569	382	11 038	249	44	29	392
1935-36	128 168	162 046	26 901	24 218	110 927	102 358	21 043	84 349	105 392	379	11 025	246	45	29	401
1934-35	126 934	160 812	26 220	23 908	110 684	99 728	20 606	83 552	104 158	379	10 949	246	45	29	405
1933-34	124 560	156 374	24 994	22 862	108 518	98 322	20 097	82 377	102 474	371	10 977	243	45	30	410

(a) Per scuola s'intende il complesso degli alunni appartenenti ad una o più classi, purché affidate ad un solo maestro, nell'orario normale. — (b) Oltre ai maestri, si ebbero nell'anno scolastico 1937-38 anche 2010 direttori didattici. — (c) Per gli anni scolastici dal 1933-34 al 1935-36 le cifre proporzionali sono state calcolate sulla popolazione presente al 31 dicembre di ogni anno: per il 1936-37 si è considerata la popolazione residente al 31 dicembre del 1935: per il 1937-38 la popolazione residente al 31 dicembre del 1937.

2. Scuole parificate

Anno scolastico 1937-38

Compartimenti	Scuole (a)	Maestri			Alunni		
		M	F	M F	M	F	M F
Piemonte.....	138	16	122	138	1 544	2 974	4 518
Liguria.....	46	9	37	46	960	689	1 649
Lombardia.....	48	7	41	48	231	1 051	1 282
Venezia Tridentina.....	15	—	15	15	—	597	597
Veneto.....	53	3	50	53	686	2 465	3 151
Venezia Giulia e Zara.....	67	1	66	67	318	1 556	1 874
Emilia.....	23	—	23	23	87	891	978
Toscana.....	259	16	243	259	2 660	6 570	9 230
Marche.....	8	—	8	8	39	220	259
Umbria.....	49	5	44	49	497	992	1 489
Lazio.....	142	14	128	142	1 599	3 536	5 135
Abruzzi e Molise.....	5	—	5	5	114	95	209
Campania.....	123	19	104	123	2 080	1 749	3 829
Puglie.....	26	4	22	26	199	413	612
Lucania.....	—	—	—	—	—	—	—
Calabria.....	7	4	3	7	100	37	137
Sicilia.....	131	10	121	131	323	5 140	5 463
Sardegna.....	23	2	21	23	173	229	402
Regno...	1 163	110	1 053	1 163	11 610	29 204	40 814
1936-37...	1 277	107	1 170	1 277	12 333	35 666	47 999

3. Scuole private

Anno scolastico 1937-38

Compartimenti	Scuole (a)	Maestri			Alunni		
		M	F	M F	M	F	M F
Piemonte.....	556	68	434	502	4 506	7 061	11 567
Liguria.....	531	46	381	427	3 435	5 456	8 891
Lombardia.....	858	71	813	884	9 403	15 757	25 160
Venezia Tridentina.....	42	9	45	54	452	949	1 401
Veneto.....	378	84	380	464	4 849	5 910	10 759
Venezia Giulia e Zara.....	63	2	42	44	185	618	803
Emilia.....	384	27	243	270	1 891	4 227	6 118
Toscana.....	294	41	371	412	5 311	9 285	14 596
Marche.....	100	8	85	93	514	1 174	1 688
Umbria.....	40	3	51	54	276	792	1 068
Lazio.....	301	75	564	639	5 065	10 830	15 895
Abruzzi e Molise.....	91	5	68	73	640	896	1 536
Campania.....	259	67	279	346	6 351	8 462	14 813
Puglie.....	168	16	175	191	1 840	3 668	5 508
Lucania.....	6	—	4	4	46	94	140
Calabria.....	84	7	64	71	556	1 173	1 729
Sicilia.....	201	64	350	414	4 573	5 416	9 989
Sardegna.....	59	2	39	41	421	593	1 014
Regno...	4 414	595	4 388	4 983	50 314	82 361	132 675
1936-37...	5 383	574	4 609	5 183	45 422	80 806	126 228

4. Scuole sussidiate

Anno scolastico 1937-38

Compartimenti	Scuole (a)	Maestri			Alunni		
		M	F	M F	M	F	M F
Piemonte.....	351	71	301	372	1 794	1 680	3 474
Liguria.....	60	6	55	61	367	307	674
Lombardia.....	22	4	18	22	106	112	218
Venezia Tridentina.....	8	3	4	7	39	45	84
Veneto.....	18	11	9	20	169	148	317
Venezia Giulia e Zara.....	—	—	—	—	—	—	—
Emilia.....	63	10	75	85	949	868	1 817
Toscana.....	257	59	197	256	2 693	2 366	5 059
Marche.....	104	33	67	100	858	780	1 638
Umbria.....	33	7	26	33	282	231	513
Lazio.....	16	11	5	16	125	77	202
Abruzzi e Molise.....	134	49	88	137	1 212	881	2 093
Campania.....	224	81	151	232	3 795	2 943	6 738
Puglie.....	65	14	55	69	501	416	917
Lucania.....	23	9	16	25	156	175	331
Calabria.....	138	84	54	138	925	650	1 575
Sicilia.....	145	17	116	133	1 093	992	2 085
Sardegna.....	2	—	2	2	20	4	24
Regno...	1 663	469	1 239	1 708	15 084	12 675	27 759
1936-37...	1 700	461	1 239	1 700	15 825	13 373	29 198

(a) Vedi nota (a) del prospetto 1-b alla pag. precedente.

5. Asili infantili e scuole elementari nelle quattro Province libiche

Anno scolastico 1938-39

Specie delle scuole	Scuole	Classi	Alunni iscritti										Personale insegnante		
			In complesso			secondo la nazionalità			secondo la religione				M	F	M F
			M	F	M F	italiani	libici	stranieri	cattolici	musulmani	israeliti	di altra religione			
Asili infantili															
Asili pubblici	9	18	548	465	1 013	995	3	15	1 006	3	1	3	—	18	18
Asili privati	10	19	335	589	924	885	7	32	910	8	3	3	—	11	11
Totale...	19	37	883	1 054	1 937	1 880	10	47	1 916	11	4	6	—	29	29
1937-38...	19	40	1 367	1 545	2 912	2 192	607	113	2 259	291	362	—	—	—	—
1936-37...	19	40	1 054	1 179	2 233	1 493	638	102	1 566	111	556	—	—	—	—
Suole elementari															
Suole pubbliche:															
di tipo metropolitano ..	74	394	5 735	4 611	10 346	10 121	140	85	10 194	139	—	13	45	133	178
per israeliti	24	117	2 026	1 347	3 373	64	3 020	289	—	—	3 373	—	7	40	47
per musulmani	97	381	8 444	1 290	9 734	221	9 490	23	223	9 483	28	—	201	72	273
Totale...	195	892	16 205	7 248	23 453	10 406	12 650	397	10 417	9 622	3 401	13	253	245	498
Suole parificate:															
.....	11	53	908	901	1 809	1 685	21	103	1 791	14	—	4	11	13	24
Suole private:															
per europei	1	5	16	11	27	8	—	19	27	—	—	—	3	—	3
per israeliti	22	84	1 811	—	1 811	—	1 811	—	—	—	1 811	—	38	—	38
per musulmani	613	622	11 556	15 111	26 667	—	11 571	—	11 571	—	—	—	545	1	546
Totale ..	636	711	13 383	26 13	409	8 13	382	19	27 11	571	1 811	—	586	1	587
In complesso...	842	1 656	30 496	8 175	38 671	12 099	26 053	519	12 235	21 207	5 212	17	850	259	1 109
1937-38...	744	1 493	28 867	6 905	35 772	9 084	26 206	482	9 193	21 374	5 205	2	—	—	—
1936-37...	782	1 446	29 400	6 601	36 001	8 454	27 109	458	8 441	21 476	6 080	4	—	—	—

E. Insegnamento medio

1. Ginnasi, Licei, Licei scientifici e Istituti magistrali governativi

a. Numero degli Istituti, personale direttivo e insegnante, alunni iscritti

Specie degli Istituti	Istituti	Personale direttivo e insegnante						Alunni iscritti		
		presidi			professori			M	F	M F
		M	F	M F	M	F	M F			
Anno scolastico 1937-38										
Ginnasi isolati	116	116	—	116	651	638	1 289	13 650	7 098	20 748
Licei Ginnasi { Ginnasi	226	216	10	226	3 805	2 587	6 392	62 158	30 494	92 652
Licei										
Licei scientifici	56	56	—	56	558	176	734	7 927	1 482	9 409
Istituti magistrali	143	136	7	143	1 929	2 727	4 656	41 613	68 973	110 586
Totale...	541	524	17	541	6 943	6 128	13 071	150 316	116 978	267 294
Anno scolastico 1938-37										
Ginnasi isolati	118	116	2	118	608	603	1 211	13 581	6 781	20 362
Licei Ginnasi { Ginnasi	224	214	10	224	3 476	2 367	5 843	61 217	28 808	90 025
Licei										
Licei scientifici	56	56	—	56	509	149	658	6 949	1 306	8 255
Istituti magistrali	140	123	17	140	1 841	2 628	4 469	39 638	62 682	102 320
Totale...	538	509	29	538	6 434	5 747	12 181	142 021	106 057	248 078
Anno scolastico 1935-36										
Ginnasi isolati	116	116	—	116	543	577	1 120	12 335	5 757	18 092
Licei Ginnasi { Ginnasi	224	224	—	224	3 329	2 160	5 489	58 490	25 974	84 464
Licei										
Licei scientifici	56	56	—	56	468	142	610	6 219	1 094	7 313
Istituti magistrali	140	127	13	140	1 624	2 363	3 987	34 051	53 503	87 554
Totale...	536	523	13	536	5 964	5 242	11 206	129 165	91 420	220 585
Anno scolastico 1934-35										
Ginnasi isolati	117	117	—	117	550	531	1 081	13 141	6 044	19 185
Licei Ginnasi { Ginnasi	190	190	—	190	2 981	1 599	4 580	48 993	21 077	70 070
Licei										
Licei scientifici	54	54	—	54	408	100	508	5 646	903	6 549
Istituti magistrali	118	105	13	118	1 203	1 849	3 052	27 009	43 521	70 830
Totale...	479	466	13	479	5 142	4 079	9 221	111 213	76 500	187 713
Anno scolastico 1933-34										
Ginnasi isolati	114	114	—	114	519	447	966	11 388	5 068	16 456
Licei Ginnasi { Ginnasi	188	188	—	188	2 965	1 359	4 324	43 453	18 260	61 713
Licei										
Licei scientifici	53	53	—	53	394	90	484	5 328	805	6 133
Istituti magistrali	112	94	18	112	1 085	1 551	2 636	20 488	35 987	56 475
Totale...	467	446	18	467	4 963	3 447	8 410	97 820	64 501	162 321

1. Ginnasi, Licei, Licei scientifici e Istituti magistrali governativi

b. Risultati degli esami sostenuti presso Istituti governativi

Anno scolastico 1937-38

Natura degli esami	Alunni								
	esaminati			approvati					
				cifre assolute			su 1000 esaminati		
M	F	M F	M	F	M F	M	F	M F	

Candidati provenienti da Istituti governativi

Ginnasi:									
Ammissione al 4° anno.....	13 996	6 992	20 988	11 530	6 060	17 590	824	867	838
Licei:									
Ammissione al 1° anno.....	10 510	4 611	15 121	8 831	4 032	12 863	840	874	851
Maturità classica.....	5 760	1 552	7 312	4 688	1 389	6 077	814	895	831
Licei scientifici:									
Ammissione al 1° anno.....	567	138	705	465	116	581	820	841	824
Maturità scientifica.....	1 212	176	1 388	1 008	147	1 155	832	835	832
Istituti magistrali:									
Ammissione al corso superiore.....	6 252	10 036	16 288	4 867	7 753	12 620	778	773	775
Abilitazione magistrale.....	3 666	5 230	8 896	2 955	4 430	7 385	806	847	830

Candidati provenienti da Istituti pareggiati o parificati

Ginnasi:									
Ammissione al 4° anno.....	60	16	76	45	14	59	750	875	776
Licei:									
Ammissione al 1° anno.....	536	161	697	390	123	513	728	764	736
Maturità classica.....	952	98	1 050	783	75	858	822	765	817
Licei scientifici:									
Ammissione al 1° anno.....	58	19	77	44	16	60	759	842	779
Maturità scientifica.....	52	—	52	37	—	37	712	—	712
Istituti magistrali:									
Ammissione al corso superiore.....	81	171	252	34	106	140	420	620	556
Abilitazione magistrale.....	176	2 272	2 448	121	1 792	1 913	688	789	781

Candidati provenienti da Istituti privati o da Scuola paterna

Ginnasi:									
Ammissione al 1° anno.....	21 330	12 697	34 027	18 253	11 550	29 803	856	910	876
Ammissione al 4° anno.....	3 511	1 011	4 522	1 907	686	2 593	543	679	573
Licei:									
Ammissione al 1° anno.....	4 840	781	5 621	2 957	545	3 502	611	698	623
Maturità classica.....	4 228	608	4 836	2 093	508	2 601	495	836	538
Licei scientifici:									
Ammissione al 1° anno.....	2 372	752	3 124	1 386	522	1 908	584	694	611
Maturità scientifica.....	1 553	241	1 836	772	182	954	484	755	520
Istituti magistrali:									
Ammissione { al corso inferiore..	6 569	12 499	19 068	5 352	10 929	16 281	815	874	854
al corso superiore..	7 269	5 245	12 514	3 448	3 076	6 524	474	586	521
Abilitazione magistrale.....	6 863	3 906	10 769	3 070	2 106	5 176	447	539	481

In complesso

Ginnasi:									
Ammissione al 1° anno.....	21 330	12 697	34 027	18 253	11 550	29 803	856	910	876
Ammissione al 4° anno.....	17 567	8 019	25 586	13 482	6 760	20 242	767	843	791
Licei:									
Ammissione al 1° anno.....	15 886	5 553	21 439	12 178	4 700	16 878	767	846	787
Maturità classica.....	10 940	2 258	13 198	7 564	1 972	9 536	691	873	723
Licei scientifici:									
Ammissione al 1° anno.....	2 997	909	3 906	1 895	654	2 549	632	719	653
Maturità scientifica.....	2 859	417	3 276	1 817	329	2 146	636	789	655
Istituti magistrali:									
Ammissione { al corso inferiore..	6 569	12 499	19 068	5 352	10 929	16 281	815	874	854
al corso superiore..	13 602	15 452	29 054	8 349	10 935	19 284	614	708	664
Abilitazione magistrale.....	10 705	11 408	22 113	6 146	8 328	14 474	574	730	655

1. Ginnasi, Licei, Licei scientifici e Istituti magistrali governativi

c. Istituti e alunni iscritti distribuiti secondo la specie degli Istituti e i Compartimenti

Anno scolastico 1937-38

Compartimenti	Istituti medi governativi																
	Ginnasi isolati			Licei ginnasi				Licei scientifici		Istituti magistrali			Totale				
	N.	Alunni		N.	Alunni				N.	Alunni		N.	Alunni				
		M	F		Ginnasio		Liceo			M	F		M	F	M	F	
Piemonte	8	800	365	21	3 745	1 868	1 395	538	1	187	27	10	2 767	5 047	40	8 894	7 845
Liguria	2	264	81	8	2 658	1 167	953	336	1	218	35	5	1 470	2 646	16	5 563	4 265
Lombardia	7	680	346	19	5 425	3 100	2 272	927	7	1 030	192	13	3 679	8 276	46	13 086	12 841
Venezia Tridentina	3	193	82	6	886	412	322	89	2	82	21	3	676	1 042	14	2 159	1 646
Veneto	3	459	205	13	3 086	1 642	1 459	564	6	580	101	9	2 226	4 524	31	7 810	7 036
Ven. Giulia e Zara.	3	181	93	9	1 960	1 299	548	245	4	728	208	8	1 663	2 908	24	5 080	4 753
Emilia	7	620	658	13	3 307	1 861	1 348	598	8	996	248	12	3 748	6 268	40	10 019	9 633
Toscana	11	905	387	15	3 428	1 897	1 564	759	4	723	75	12	3 223	4 836	42	9 843	7 954
Marche	5	364	232	12	1 822	872	663	387	2	146	44	8	1 704	2 615	27	4 699	4 150
Umbria	3	339	206	6	1 091	499	383	120	1	77	16	5	989	1 450	15	2 879	2 291
Lazio	10	1 552	557	17	5 917	2 906	2 700	1 138	1	490	63	11	2 804	6 114	39	13 463	10 778
Abruzzi e Molise	3	216	88	9	2 521	1 324	870	261	2	178	22	7	1 900	2 397	21	5 685	4 092
Campania	9	1 365	707	20	8 958	3 960	3 274	1 062	5	873	120	10	3 791	5 173	44	18 261	11 022
Puglie	10	1 577	869	15	4 418	1 898	1 760	499	1	344	49	4	2 197	3 062	30	10 296	6 377
Lucania	—	—	—	2	558	174	168	37	—	—	—	3	902	682	5	1 628	893
Calabria	7	1 076	466	8	2 184	866	700	165	2	177	8	4	1 948	2 569	21	6 085	4 074
Sicilia	20	2 418	1 266	28	8 986	3 984	4 051	980	6	839	156	16	5 216	7 537	70	21 510	13 923
Sardegna	5	641	490	5	1 208	765	538	226	3	259	97	3	710	1 827	16	3 356	3 405
Regno	116	13 850	7 098	226	62 158	30 494	24 968	8 931	56	7 927	1 482	143	41 613	68 973	541	150 316	116 978
1936-37	118	13 581	6 781	224	61 217	28 808	20 656	6 480	56	6 949	1 306	140	39 638	62 682	538	142 021	106 057

d. Organizzazioni giovanili - Dispensa dalle tasse - Casse scolastiche

Anno scolastico 1937-38

Specie degli Istituti	Alunni appartenenti alle organizzazioni giovanili					Alunni dispensati dalle tasse						Casse scolastiche		
	Ba- lilla	Avan- guardi- sti	Gio- van- fasci- sti	Pic- cole ita- liane	Gio- van- ita- liane	Gio- van- fasci- ste	per merito		perchè appar- tenenti a famiglie numerose		per altri motivi		Consi- stenza	Somme erogate
							M	F	M	F	M	F		
Ginnasi isolati	6 086	7 095	393	4 165	2 766	145	1 857	1 584	2 017	1 235	958	526	2 038	289
Licei Ginnasi	29 655	41 739	14 987	18 436	16 307	4 099	11 108	7 586	10 767	3 492	5 555	2 858	13 460	2 071
Licei scientifici	—	4 149	3 642	3	833	560	781	617	1 104	229	492	117	2 001	201
Istituti magistrali	9 526	21 645	10 294	25 493	30 652	12 452	2 083	7 896	5 823	9 617	7 887	5 087	6 255	1 080
Totale	45 237	74 628	29 316	48 097	50 608	17 256	15 820	17 683	19 731	14 573	14 892	8 588	23 754	3 641
1936-37	48 328	74 562	16 007	40 343	56 186	7 631	18 023	19 618	10 869	8 203	13 124	7 850	21 794	2 712

2. Ginnasi, Licei, Licei scientifici e Istituti magistrali pareggiati e parificati

Anno scolastico 1936-37

Specie degli Istituti	Istituti	Personale direttivo e insegnante						Alunni iscritti					
		Presidi			Professori			M			F		
		M	F	MF	M	F	MF	M	F	MF	M	F	MF
Istituti pareggiati													
Ginnasi isolati	20	17	3	20	114	81	195	2 051	840	2 891			
Licei-Ginn. { Ginnasi	14	14	—	14	208	41	249	2 492	463	2 955			
Licei-Ginn. { Licei	—	—	—	—	—	—	—	1 185	72	1 257			
Licei isolati	12	12	—	12	65	19	84	585	121	706			
Licei scientifici	2	2	—	2	16	7	23	341	34	375			
Totale	48	45	3	48	403	148	551	6 654	1 530	8 184			
1935-36	42	39	3	42	356	114	470	5 800	1 236	7 036			
Istituti parificati													
Ginnasi isolati	69	42	27	69	365	274	639	5 924	2 140	8 064			
Licei-Ginn. { Ginnasi	54	47	7	54	838	143	981	10 870	1 129	11 999			
Licei-Ginn. { Licei	—	—	—	—	—	—	—	3 242	263	3 505			
Licei isolati	5	3	2	5	18	15	33	175	69	244			
Licei scientifici	3	3	—	3	26	—	26	269	6	275			
Istituti magistrali	127	27	100	127	324	1 398	1 722	2 325	24 786	27 111			
Totale	258	122	136	258	1 571	1 830	3 401	22 805	28 393	51 198			
1935-36	221	118	105	221	1 409	1 414	2 823	20 450	21 649	42 079			

3. Ginnasi, Licei, Licei scientifici, Istituti magistrali, Istituti di cultura e misti privati

Anno scolastico 1936-37

Specie degli Istituti	Istituti	Alunni iscritti			Specie degli Istituti	Istituti	Alunni iscritti		
		M	F	MF			M	F	MF
Ginnasi	213	11 137	3 771	14 908	Istituti magistrali	335	5 894	18 813	24 707
Licei Ginn. { Ginnasi	72	2 820	729	3 549	Istituti di cultura e	109	750	3 046	3 796
Licei Ginn. { Licei	—	1 559	201	1 760	Altri Istituti misti	33	3 070	630	3 700
Licei	36	703	328	1 031	Totale	854	26 854	27 578	54 432
Licei scientifici	56	921	60	981					

4. Scuole e Istituti agrari, commerciali, industriali, nautici e marinari governativi

Anno scolastico 1937-38

Specie degli Istituti	Scuole o Istituti	Personale direttivo e insegnante		Personale tecnico	Alunni					
		M	F		iscritti			abilitati o licenziati (a)		
					M	F	MF	M	F	MF
Insegnamento agrario										
Regi Istituti tecnici agrari	23	314	50	84	2 894	—	2 894	283	—	283
Regie Scuole tecniche agrarie	11	77	1	17	254	—	254	104	—	104
Regie Scuole di avviamento professionale	115	1 176	478	216	10 373	361	10 734	2 100	74	2 174
Regi Corsi annuali di avviamento professionale.....	347	1 500	532	223	7 296	3 564	10 860	4 716	2 266	6 982
Regi Corsi biennali di avviamento professionale....	203	1 024	364	269	8 323	3 831	12 154	2 187	1 002	3 189
Insegnamento commerciale										
<i>Regi Istituti tecnici commerciali e per geometri:</i>										
Corso inferiore	147	4 971	2 054	310	36 510	8 212	44 722	8 879	1 941	10 820
Corso superiore } sezione commerciale					12 525	1 793	14 318	3 840	410	4 250
} sezione per geometri	4 949	5	4 954	1 288	—	1 282				
Regi Istituti tecnici inferiori isolati.....	54	689	316	—	4 568	2 716	7 284	(b)	(b)	1 447
Regie Scuole tecniche commerciali.....	30	382	175	4	2 471	1 328	3 799	963	484	1 447
Regie Scuole di avviamento professionale	303	5 091	2 643	35	64 467	43 829	108 296	13 754	8 151	21 905
Regi Corsi annuali di avviamento professionale.....	16	69	25	1	353	179	532	252	143	395
Regi Corsi biennali di avviamento professionale....	42	292	113	11	1 690	934	2 624	372	195	567
Insegnamento industriale										
Regi Istituti tecnici industriali	30	659	134	300	6 827	4	6 833	761	—	761
Regie Scuole tecniche industriali	116	850	129	427	6 397	—	6 397	1 951	—	1 951
Regie Scuole di magistero professionale per la donna	3	28	22	10	—	233	233	—	83	83
Regie Scuole professionali femminili.....	15	126	76	80	—	992	992	—	185	185
Regie Scuole di avviamento professionale	244	3 480	1 742	814	54 530	21 328	75 858	9 797	4 017	13 814
Regi Corsi annuali di avviamento professionale.....	53	235	101	61	1 653	1 985	3 638	1 167	1 402	2 569
Regi Corsi biennali di avviamento professionale....	104	705	376	188	5 973	6 891	12 864	1 504	1 963	3 467
Corsi di specializzazione per maestranze										
<i>Istituti o Scuole cui sono annessi Corsi per maestranze:</i>										
Regi Istituti tecnici agrari	9	27	—	29	385	192	577	—	—	—
Regie Scuole tecniche agrarie	1	2	—	2	94	—	94	—	—	—
Regi Istituti tecnici commerciali e per geometri....	8	83	13	—	1 410	492	1 902	—	—	—
Regi Istituti tecnici industriali	24	414	4	131	8 175	176	8 351	—	—	—
Regie Scuole tecniche industriali	64	723	19	228	10 456	560	11 016	—	—	—
Regie Scuole professionali femminili	1	6	6	1	40	—	40	—	—	—
Regi Corsi per merletti (c)	12	9	7	12	—	714	714	—	—	—
Corsi di specializzazione per le Forze Armate										
<i>Istituti o Scuole cui sono annessi Corsi per le Forze Armate:</i>										
Regi Istituti tecnici industriali	27	224	2	202	3 378	—	3 378	2 068	—	2 068
Regie Scuole tecniche industriali	78	347	5	256	5 051	—	5 051	2 890	—	2 890
Regi Istituti tecnici agrari	1	2	—	—	31	—	31	28	—	28
Regi Istituti tecnici commerciali e per geometri....	1	3	—	—	6	—	6	2	—	2
Insegnamento nautico e marinaro (d)										
<i>Regi Istituti tecnici nautici:</i>										
Corso inferiore	18	480	131	41	2 021	414	2 435	703	—	703
Corso superiore } sezione capitani					784	—	794	128	—	128
} " macchinisti					263	—	263	55	—	55
} " costruttori.....	34	—	34	4	—	4				
Regie Scuole di avviamento professionale	5	47	13	8	758	67	825	87	9	96
Regi Corsi biennali di avviamento professionale....	9	58	14	14	402	53	455	96	18	114

(a) Per le Scuole di avviamento professionale, a corso triennale, sono dati i licenziati del 3° Anno; per i Corsi biennali i promossi del 2° Anno e per i Corsi annuali i promossi del 1° Anno. — (b) Gli alunni degli Istituti tecnici inferiori isolati che risultarono idonei agli esami di ammissione al corso superiore dell'Istituto tecnico commerciale sostenuti presso i medesimi Istituti isolati furono 110 (di cui 27 femmine). — (c) Corsi per sè stanti, non essendo annessi ad alcuna Scuola o Istituto. — (d) Nell'anno scolastico 1937-38 non esistono più Corsi annuali di avviamento professionale a tipo marinaro.

5. Corsi di istruzione professionale per contadini

a. Numero dei corsi e degli alunni iscritti (a)

Compartimenti	Corsi di istruzione professionale per contadini															
	svolti dagli Ispettorati Agrari provinciali								svolti dalle Unioni provinciali della Confederazione dei Lavoratori dell'Agricoltura							
	nel 1937-38		nel 1936-37		nel 1935-36		nel 1934-35		nel 1937-38		nel 1936-37		nel 1935-36		nel 1934-35	
	N.	Alunni iscritti	N.	Alunni iscritti	N.	Alunni iscritti	N.	Alunni iscritti	N.	Alunni iscritti	N.	Alunni iscritti	N.	Alunni iscritti	N.	Alunni iscritti
Piemonte	268	10 654	233	9 830	249	10 944	292	13 655	234	11 054	215	8 388	165	6 299	26	1 718
Liguria	52	2 143	72	2 233	68	2 425	76	2 844	63	1 283	49	1 601	21	1 340	8	330
Lombardia	233	10 163	292	13 001	273	11 796	274	12 215	189	9 235	140	6 961	69	4 512	37	1 809
Venezia Trid.	84	3 189	100	5 652	83	5 563	77	5 254	65	5 535	31	2 430	12	936	—	—
Veneto	310	10 021	368	18 537	371	18 013	383	19 581	143	16 302	190	10 563	71	5 362	15	1 225
Venezia G. e Zara..	114	5 143	141	4 733	129	4 276	138	5 822	103	3 466	96	3 782	31	1 757	19	742
Emilia	404	2 389	390	22 542	386	20 123	382	21 399	367	19 240	286	15 825	178	10 150	78	4 091
Toscana	278	6 955	328	15 923	301	14 800	298	14 414	140	12 464	91	4 359	41	3 485	20	980
Marche	117	5 181	103	4 933	114	5 338	123	6 076	99	5 082	56	4 371	19	1 648	8	544
Umbria	101	2 712	108	6 057	133	6 801	137	7 282	62	3 778	19	1 133	7	308	2	45
Lazio	174	4 519	181	8 106	156	8 359	147	7 682	110	7 137	65	5 463	11	461	6	154
Abruzzi e Molise...	245	11 407	263	10 437	239	9 650	239	10 544	181	9 630	80	4 302	37	4 339	11	626
Campania	177	5 878	179	7 010	175	8 066	185	8 797	101	9 182	61	3 230	26	1 415	19	793
Puglie	162	14 963	143	6 683	144	6 712	156	7 829	201	7 257	52	6 552	63	2 850	10	512
Lucania	57	1 450	59	3 391	63	3 608	76	4 171	28	2 802	7	482	1	75	8	525
Calabrie	111	3 884	127	1 686	133	1 993	140	2 244	119	1 795	45	1 413	11	3 769	3	111
Sicilia	281	12 510	257	12 408	249	12 121	279	13 855	188	12 085	130	7 321	44	2 687	21	1 337
Sardegna	71	1 367	84	2 191	100	2 500	103	2 135	43	1 359	26	845	5	164	—	—
Regno ...	3 239	133 533	3 408	155 343	3 386	153 108	3 498	165 800	2 438	138 686	1 639	89 021	812	51 557	281	15 542

b. Alunni iscritti distribuiti per singoli corsi

Anno scolastico 1937-38

Compartimenti	Corsi													In complesso
	agri-coltura generale	cereali-coltura	olivi-cultura e oleificio	frutti-cultura, orticola e agrumicoltura	viticoltura ed enologia	confeziona-ni e rota-zioni agrarie	meccanica agraria e motot-aratura	potat-ura e innesto	patolo-gia vegetale	caseifi-cio	econo-mia montana e prati-coltura	zootec-nia e igiene veterinaria	arbori-coltura	

Corsi svolti dagli Ispettorati Agrari provinciali

Piemonte	974	609	—	639	518	—	62	322	—	—	881	1 704	—	67	4 878	10 654
Liguria	78	159	820	426	49	—	—	23	—	—	178	218	—	—	192	2 143
Lombardia	1 390	1 883	141	534	795	496	205	38	—	—	853	1 884	158	117	1 669	10 163
Venezia Trid.	83	224	51	202	147	268	—	145	—	—	365	746	219	—	739	3 189
Veneto	1 674	814	—	929	284	532	176	39	—	—	985	2 386	—	—	2 202	10 021
Venezia G. e Zara..	841	631	52	662	588	29	—	—	471	—	215	620	—	78	956	5 143
Emilia	2 365	2 595	—	1 525	487	588	147	426	138	—	572	7 709	—	—	4 837	21 399
Toscana	387	546	1 523	759	403	354	78	78	21	—	400	747	165	267	1 227	6 955
Marche	150	353	873	531	525	—	127	144	129	—	276	1 577	—	—	496	5 181
Umbria	443	672	475	—	277	48	—	—	—	—	—	452	212	—	133	2 712
Lazio	945	250	531	630	420	—	—	—	—	16	—	493	668	—	566	4 519
Abruzzi e Molise...	442	956	2 237	611	890	598	146	—	—	—	1 246	1 281	—	—	3 000	11 407
Campania	188	308	830	935	1 741	—	—	—	—	20	115	852	—	—	889	5 878
Puglie	581	903	2 794	918	6 101	80	774	449	54	—	875	973	49	—	417	14 963
Lucania	255	326	275	269	123	123	28	—	—	—	—	—	51	—	—	1 450
Calabrie	1 655	229	181	368	181	95	—	123	—	—	104	277	—	—	671	3 884
Sicilia	480	2 549	1 021	1 583	532	722	—	580	467	—	558	1 068	327	—	2 623	12 510
Sardegna	—	123	29	12	19	—	—	69	390	—	—	611	26	—	88	1 367
Regno ...	12 931	14 130	11 833	11 533	14 080	3 933	1 812	2 757	809	507	7 623	23 598	1 875	529	25 583	133 533
1936-37...	22 272	19 744	16 248	17 645	16 803	8 516	1 461	4 175	2 175	1 324	11 244	22 719	2 886	2 694	5 437	155 343

Corsi svolti dalle Unioni provinciali della Confederazione dei Lavoratori dell'Agricoltura

Piemonte	1 089	2 237	529	1 595	1 140	622	—	33	—	—	1 660	1 839	—	36	274	11 054
Liguria	76	48	465	307	38	14	—	—	—	—	228	107	—	—	—	1 283
Lombardia	1 576	1 594	105	734	279	332	172	391	47	45	623	2 288	65	—	984	9 235
Venezia Trid.	585	318	—	1 604	95	—	—	70	—	300	788	909	527	—	339	5 535
Veneto	1 740	3 229	137	2 227	1 350	1 380	389	198	—	180	1 378	2 522	104	248	1 220	16 302
Venezia G. e Zara..	290	463	305	358	443	—	—	31	—	—	547	937	—	—	92	3 466
Emilia	1 985	2 721	166	2 121	2 022	1 342	—	652	109	77	1 145	5 516	81	70	1 233	19 240
Toscana	1 390	1 836	4 909	653	812	535	191	129	—	—	550	1 200	76	74	109	12 464
Marche	401	1 278	865	329	440	553	—	—	—	17	152	829	—	—	218	5 082
Umbria	228	1 409	756	84	199	—	—	—	—	—	427	362	313	—	—	3 778
Lazio	529	1 784	1 956	651	982	247	—	119	136	—	227	350	114	—	42	7 137
Abruzzi e Molise...	658	1 740	1 280	519	1 171	790	370	165	170	—	373	1 152	—	178	1 064	9 630
Campania	1 124	869	1 887	1 280	1 168	—	—	61	127	60	792	483	500	—	831	9 182
Puglie	1 062	434	1 473	552	712	567	—	248	89	181	200	443	401	245	650	7 257
Lucania	534	375	252	364	370	123	—	—	—	—	—	173	—	161	450	2 802
Calabrie	438	—	604	241	91	—	—	55	—	9	—	39	—	—	318	1 795
Sicilia	1 223	1 681	1 188	800	712	1 550	67	302	676	353	176	1 471	288	359	1 239	12 085
Sardegna	—	17	229	119	71	55	82	530	—	122	—	56	—	24	54	1 359
Regno ...	14 928	22 033	17 106	14 538	12 095	8 110	1 271	2 984	1 354	1 344	9 268	20 878	2 469	1 395	9 117	138 686
1936-37...	9 540	8 536	4 474	7 605	6 125	7 149	654	1 567	661	28	3 409	13 713	743	421	24 576	89 021

(a) Oltre ai Corsi svolti dagli Ispettorati Agrari provinciali sono considerati anche i corsi che dal 1934-35 in poi sono stati effettuati a cura delle singole Unioni provinciali della Confederazione dei Lavoratori dell'Agricoltura.

6. Scuole e Istituti agrari, commerciali, industriali e marinari riconosciuti

Anno scolastico 1936-37

Specie degli Istituti	Scuole o Istituti	Personale direttivo e insegnante		Personale tecnico	A l u n n i					
		M	F		iscritti			abilitati o licenziati		
					M	F	MF	M	F	MF
Insegnamento agrario										
Istituti tecnici agrari	3	35	5	4	240	—	240	31	—	31
Scuole tecniche agrarie	15	133	11	20	467	—	467	140	—	140
Scuole di avviam. professionale	30	265	48	43	1 341	68	1 409	374	20	394
Insegnamento commerciale										
Istituti tecnici commerciali:										
1) a indirizzo mercantile:										
Corso inferiore.....	7	114	61	1	533	102	635	198	45	243
Corso superiore.....					405	46	451	22	2	(a) 24
2) a indirizzo ammin. e per geometri:										
Corso inferiore.....	8	163	55	3	1 052	289	1 341	392	100	492
Corso { sez. amministr. superiore { sez. per geometri					388	50	438	14	5	(n) 19
Istituti tecnici inferiori isolati.....	16	185	81	—	255	2	257	15	—	(a) 15
Scuole tecniche commerciali.....	24	304	171	3	963	452	1 415	(b)	(b)	(b) 532
Scuole di avviam. professionale	43	547	284	—	3 902	2 726	6 628	707	686	1 393
Insegnamento industriale (c)										
Istituti tecnici industriali.....	10	167	20	85	1 476	—	1 476	290	—	290
Scuole tecniche industriali.....	18	162	9	152	860	—	860	306	—	306
Scuole di magistero professionale per la donna.....	3	31	26	10	—	150	150	—	65	65
Scuole professionali femminili.....	11	166	143	34	—	676	676	—	168	168
Scuole di avviam. professionale	69	597	282	311	5 321	3 469	8 790	1 143	879	2 022
Insegnamento marinaro										
Scuole di avviam. professionale	2	15	3	4	101	—	101	24	—	24

(a) Gli alunni degli Istituti tecnici commerciali riconosciuti sostengono gli esami di abilitazione anche presso gli Istituti Regi. — (b) Gli alunni che risultarono idonei agli esami di ammissione al corso superiore dell'Istituto tecnico commerciale furono 66 (di cui 29 femmine). — (c) Per i corsi di specializzazione annessi a Istituti o Scuole industriali, vedi *Annuario Statistico 1938*, pag. 277.

7. Scuole libere per l'istruzione tecnica dipendenti dai Consorzi provinciali obbligatori

Anno scolastico 1936-37

Specie degli Istituti	Scuole	Personale direttivo e insegnante			Alunni iscritti		
		M	F	MF	M	F	MF
Scuole a tipo agrario.....	186	284	49	333	8 310	1 395	9 705
" commerciale.....	85	555	394	949	10 774	5 344	16 118
" industriale.....	774	2 461	731	3 192	56 241	16 135	72 376
" marinaro.....	42	146	11	157	2 896	110	3 006
Totale...	1 087	3 448	1 185	4 631	78 221	22 984	101 205

8. Convitti

a. Alunni dei Convitti nazionali maschili e degli Istituti pubblici di educazione femminile secondo le scuole frequentate (a)

Scuole o Istituti	Posto gratuito o a pagamento	Convitti nazionali maschili						Istituti pubblici di educaz. femm.					
		1937-38			1936-37			1937-38			1936-37		
		con- vittori	semi- convittori	in complesso	con- vittori	semi- convittori	in complesso	con- vittori	semi- convittori	in complesso	con- vittori	semi- convittori	in complesso
Alunni ripartiti secondo le scuole frequentate													
Scuole elementari.....		420	492	912	381	465	846	218	324	542	297	305	602
Ginnasi.....		2 002	769	2 771	2 050	771	2 821	169	61	230	146	61	207
Licei.....		684	84	768	579	80	659	16	—	16	9	—	9
Licei scientifici.....		87	1	88	77	4	81	—	—	—	2	—	2
Istituti tecnici... { corso inferiore.....		339	80	419	335	65	400	50	—	50	3	—	3
{ corso superiore.....		139	21	160	129	18	147	—	—	—	1	—	1
Istituti magistrali { corso inferiore.....		207	30	237	229	20	249	636	182	818	728	217	945
{ corso superiore.....		148	2	150	115	—	115	379	129	508	360	125	485
Scuole di avviam. professionale.....		23	12	35	26	15	41	62	93	155	16	15	31
Altre scuole medie.....		—	—	—	2	—	2	62	16	78	50	11	61
Totale...		4 049	1 491	5 540	3 923	1 438	5 361	1 593	805	2 398	1 612	734	2 346
Alunni con posto gratuito o a pagamento													
Posto gratuito a carico:													
del Ministero.....		570	—	570	599	1	600	64	—	64	74	28	102
del Convitto.....		128	17	145	120	35	155	67	57	124	89	91	180
di altri Enti.....		291	1	292	297	2	299	283	3	286	378	1	379
di Fondazioni.....		57	—	57	54	—	54	121	18	139	96	12	108
Posto a pagamento.....		3 003	1 473	4 476	2 853	1 400	4 253	1 058	727	1 785	975	602	1 577
Totale...		4 049	1 491	5 540	3 923	1 438	5 361	1 593	805	2 398	1 612	734	2 346

(a) Nell'anno scolastico 1937-38 il numero dei Convitti nazionali era di 44 e quello degli Istituti pubblici di educazione femminile di 42.

8. Convitti

b. Alunni dei Convitti nazionali maschili, degli Istituti pubblici di educazione femminile e dei Convitti privati secondo i Compartimenti

Anno scolastico 1937-38

Compartimenti	Convitti nazionali maschili		Istituti pubblici di educaz. femm.		Convitti privati			
	N.	Alunni iscritti	N.	Alunne iscritte	N.	Alunni iscritti		
						M	F	M F
Piemonte	3	437	—	—	103	3 721	3 962	7 683
Liguria	1	331	—	—	40	1 744	870	2 614
Lombardia	2	269	2	115	102	6 408	4 028	10 436
Venezia Tridentina	1	121	—	—	10	469	267	736
Veneto	1	70	3	340	63	3 052	2 028	5 080
Venezia Giulia e Zara	—	—	—	—	26	671	1 038	1 709
Emilia	2	436	—	—	24	959	605	1 564
Toscana	3	407	22	1 094	43	2 328	616	2 944
Marche	1	158	—	—	34	1 209	925	2 134
Umbria	1	210	1	82	17	710	274	984
Lazio	5	714	1	10	84	3 366	2 000	5 366
Abruzzi e Molise	4	472	—	—	25	465	703	1 168
Campania	6	639	3	207	42	2 161	676	2 837
Puglie	4	365	—	—	20	640	451	1 091
Lucania	2	106	1	79	11	227	151	378
Calabria	4	286	—	—	11	503	42	545
Sicilia	2	370	9	471	19	1 134	183	1 317
Sardegna	2	149	—	—	6	398	124	522
Regno...	44	5 540	42	2 398	680	30 165	18 943	49 108

9. Istruzione media nelle quattro Province libiche

Anno scolastico 1938-39

Specie degli Istituti e delle Scuole	Istituti e Scuole	Classi	Alunni iscritti									
			in complesso			secondo la nazionalità			secondo la religione			
			M	F	M F	italiani	libici	stranieri	cattolici	mussulmani	israeliti	di altra religione
Istruzione classica, scientifica e magistrale												
Ginnasi	4	27	637	337	974	956	10	8	957	10	—	7
Licei classici	2	8	125	55	180	176	1	3	178	1	—	1
Licei scientifici	1	1	8	6	14	13	1	—	13	1	—	—
Istituti magistrali	1	17	147	444	591	574	9	8	581	8	—	2
Totale ...	8	53	917	842	1 759	1 719	21	19	1 729	20	—	10
1937-38	6	45	810	749	1 559	1 505	35	19	1 497	18	45	1
1936-37	5	40	684	569	1 253	1 201	33	19	1 202	20	31	—
Istruzione tecnica e professionale												
Istituti tecnici	3	28	549	113	662	620	14	28	637	15	—	10
Scuole di avviam. prof.	2	24	410	224	634	603	22	9	612	20	—	2
Totale ...	5	52	959	337	1 296	1 223	36	37	1 249	35	—	12
1937-38	4	50	944	325	1 269	1 110	100	59	1 156	35	97	1
1936-37	4	49	796	288	1 084	962	76	46	989	32	63	—

F. Insegnamento artistico

Scuole e Istituti d'arte, Accademie di Belle Arti e Istituti musicali

Anno scolastico 1937-38

Specie degli Istituti	Scuole o Istituti	Personale direttivo e insegnante		Perso- nale tecnico (istrut- tori pratici)	Alunni					
		M F	F		Iscritti			diplomati		
					M	F	M F	M	F	M F
Regi Istituti d'Arte	11	152	12	62	1 015	163	1 178	150	32	(a) 182
Regie Scuole d'Arte	47	365	57	127	4 795	838	5 633	375	157	(b) 532
Regie Accademie di Belle Arti	9	234	11	—	464	158	622	64	22	86
Regi Licei Artistici					387	347	734	48	54	(c) 102
Regi Conservatori di musica					644	710	1 354	62	60	(d) 122
Istituti di musica pareggiati	13	312	60	—	756	981	1 737	52	61	(e) 113

(a) Oltre ai diplomati provenienti dagli Istituti furono approvati negli esami di diploma 58 candidati esterni, di cui 11 femmine. — (b) Oltre ai diplomati provenienti dalle Scuole furono approvati negli esami di diploma 47 candidati esterni, di cui 10 femmine. — (c) Oltre ai diplomati provenienti dai Licei Artistici furono approvati negli esami di maturità artistica 285 candidati esterni, di cui 79 femmine. — (d) Oltre ai diplomati provenienti dai Conservatori furono approvati negli esami di diploma 511 candidati esterni, di cui 403 femmine. — (e) Oltre ai diplomati provenienti dagli Istituti furono approvati negli esami di diploma 148 candidati esterni, di cui 112 femmine.

G. - Insegnamento superiore
1. Studenti iscritti nelle Università

Anno accademico 1938-39

Studenti

Table with columns for University/Institutes, Faculty (Giurisprudenza, Scienze politiche, etc.), and Gender (MF, F). Rows include various Italian universities like Bari, Bologna, Catania, etc.

2. negli Istituti superiori

Anno accademico 1938-39

Studenti

Table with columns for Faculty (Scienze matematiche, Chimica industriale, etc.), Gender (MF, F), and Incomplete (In complesso). Rows include various faculties and institutes.

(a) Per gli anni accademici 1934-35 e 1935-36 sono ancora compresi i dati sulle Scuole di statistica e di geografia. - (b) Compresi ingegneria mineraria. - (c) Compresi 282 studenti iscritti al biennio propedeutico.

584 studenti iscritti al biennio propedeutico. - (c) Compresi gli iscritti alla ingegneria aeronautica. - (d) Compresi gli iscritti alla

2. Laureati e diplomati nelle Università

Anno accademico

Table showing laureati and diplomati in various faculties (Giurisprudenza, Scienze politiche, Economia e commercio, etc.) for Regia and Libera Universities from 1936-37 to 1938-39.

(a) Compresi i dati sui laureati in ingegneria aeronautica. - (b) Compresi i dati sui laureati in ingegneria mineraria.

e negli Istituti superiori

1937-38

Table showing laureati and diplomati in various faculties (Scienze matematiche, Chimica industriale, Farmacia, etc.) for Superior Institutes from 1937-38 to 1938-39.

3. Studenti iscritti distribuiti per Corsi di laurea o di diploma

Anno accademico 1938-39

Corsi di laurea o di diploma	Studenti iscritti		Corsi di laurea o di diploma	Studenti iscritti	
	MF	F		MF	F
Corsi di laurea:			<i>segue: Corsi di laurea:</i>		
Giurisprudenza	12 944	324	Architettura	844	48
Scienze politiche	1 720	111	Scienze agrarie	1 237	24
Scienze statistiche e demografiche	23	1	Scienze forestali	7	—
Scienze statistiche e attuariali	35	2	Medicina veterinaria	873	1
Economia e commercio	12 272	354	Geografia	43	3
Lettere	8 995	4 563	Chimica e farmacia (b)	84	24
Filosofia	745	142	<i>Istituto superiore navale:</i>		
Materie letterarie	5 397	3 439	Discipline nautiche	48	—
Pedagogia	1 706	747	Scienze economiche e marittime	263	—
Lingue e letterature straniere	2 093	1 259	<i>Istituto orientale:</i>		
Medicina e chirurgia	10 909	445	Lingue, letterature e istituzioni orientali	78	5
Chimica	1 564	352	Lingue, letterature e istituzioni europee	1 675	732
Chimica industriale	534	22	Scienze coloniali	804	6
Fisica	251	44	Lingua, letter. ed istit. ital. per orientali	4	—
Scienze matematiche	564	173	Corsi di diploma:		
Matematica e fisica	980	401	Statistica	109	2
Scienze naturali	675	377	Magistero per l'economia e il diritto	22	1
Scienze biologiche	20	9	Magistero per la ragioneria	10	1
Scienze geologiche	13	2	Abilitazione vigilanza scuole elementari	1 964	725
Farmacia	1 962	692	Farmacia (b)	5	1
Biennio propedeutico alta Ingegneria	3 213	14	<i>Istituto superiore navale:</i>		
Ingegneria civile (a)	793	8	Capitani superiori	1	—
Ingegneria industriale (a)	1 646	5	Macchinisti superiori	—	—
Ingegneria navale e meccanica (a)	104	—	<i>Istituto orientale:</i>		
Ingegneria chimica (a)	19	—	Interprete	1	—
Ingegneria aeronautica (a)	43	—	Linguistico	55	25
Ingegneria mineraria (a)	82	—	Totale...	77 429	15 084

(a) Esclusi gli iscritti al biennio propedeutico. — (b) Corso che funziona unicamente per gli studenti iscritti a tutto il 1935-36.

4. Laureati e diplomati distribuiti per Corsi di laurea o di diploma

Anno accademico 1937-38

Corsi di laurea o di diploma	Laureati e diplomati		Corsi di laurea o di diploma	Laureati e diplomati	
	MF	F		MF	F
Corsi di laurea:			<i>segue: Corsi di laurea:</i>		
Giurisprudenza	2 824	85	Ingegneria mineraria	16	—
Scienze politiche	289	13	Architettura	118	7
Scienze statistiche e demografiche	—	—	Scienze agrarie	273	4
Scienze statistiche e attuariali	2	—	Scienze forestali	19	—
Economia e commercio	1 401	58	Medicina veterinaria	150	1
Lingue moderne	56	42	Geografia	5	4
Lettere	1 343	803	<i>Istituto superiore navale:</i>		
Filosofia	119	22	Discipline nautiche	4	—
Materie letterarie	321	235	Scienze economiche e marittime	50	—
Pedagogia	122	67	<i>Istituto orientale:</i>		
Lingue e letterature straniere	27	25	Lingue, letterature ed istituzioni orient.	—	—
Medicina e chirurgia	2 179	117	Lingue, letterature ed istituzioni europee	—	—
Chimica	234	54	Scienze coloniali	—	—
Chimica industriale	30	2	Lingua, letter. ed istit. ital. per orientali	—	—
Fisica	51	10	<i>Istituto superiore navale:</i>		
Scienze matematiche	126	40	Statistica	16	3
Matematica e fisica	63	38	Magistero per l'economia e il diritto	7	—
Scienze naturali	142	87	Magistero per la ragioneria	1	—
Scienze biologiche	1	—	Abilitazione vigilanza scuole elementari	284	124
Scienze geologiche	2	—	Farmacia	44	6
Chimica e farmacia	123	50	<i>Istituto superiore navale:</i>		
Farmacia	484	173	Capitani superiori	1	—
Ingegneria civile	371	3	Macchinisti superiori	—	—
Ingegneria industriale	451	2	<i>Istituto orientale:</i>		
Ingegneria navale e meccanica	27	—	Interprete	2	2
Ingegneria chimica	3	—	Linguistico	101	78
Ingegneria aeronautica	27	—	Totale...	11 909	2 155

5. Posti di ruolo, professori, liberi docenti e personale assistente nelle Università e negli Istituti superiori

Anno accademico 1937-38

Università e Istituti superiori	Posti di ruolo	Professori ufficiali					Liberi docenti	Personale assistente	
		di ruolo (a)		incaricati (b)	In complesso			Aiuti	Assistenti (c)
		ordinari	straordinari		MF	F			
Università e Istituti superiori Regi:									
Bari (Università)	36	23	10	44	77	—	61	16	24
Bologna »	91	83	4	93	180	6	311	34	80
Cagliari »	44	13	18	73	104	7	50	15	20
Catania »	57	40	17	42	99	3	111	18	29
Firenze »	91	80	11	93	184	5	249	24	93
Genova »	79	68	7	81	156	3	264	27	67
Macerata »	10	6	4	4	14	—	—	—	—
Messina »	48	16	23	67	106	2	64	18	31
Milano »	84	68	8	67	143	4	362	26	84
Milano (Politecnico)	24	20	4	46	70	5	2	6	118
Modena (Università)	36	21	8	42	71	4	78	19	20
Napoli »	123	107	12	189	308	13	485	40	126
Napoli (Istituto orientale)	7	3	1	27	31	5	1	—	19
Napoli (Istituto superiore navale)	6	3	—	32	35	—	1	—	2
Padova (Università)	70	59	6	87	152	2	261	31	61
Palermo »	71	57	16	70	143	—	212	23	62
Parma »	28	24	4	42	70	1	74	16	32
Pavia »	55	52	3	38	93	3	104	22	45
Perugia »	47	30	13	36	79	4	33	22	33
Pisa »	78	65	8	60	133	2	149	27	69
Roma »	167	152	7	143	302	8	834	52	130
Sassari »	24	4	13	30	47	5	35	8	24
Siena »	32	18	5	26	49	—	59	13	16
Torino »	91	70	8	79	157	5	358	20	51
Torino (Politecnico)	19	14	5	93	112	2	35	7	19
Trieste (Università)	13	10	4	10	24	—	9	2	6
Venezia (Istituto superiore di architettura)	3	1	2	17	20	—	12	—	7
Venezia (Istituto superiore di economia e comm.)	14	12	1	24	37	—	3	—	16
Totale...	1 448	1 119	222	1 655	2 996	89	4 217	486	1 234
Università e Istituti superiori liberi:									
Camerino (Università)	14	4	5	38	47	—	—	2	10
Ferrara »	20	6	4	54	64	1	3	—	17
Milano (Università commerciale « L. Bocconi »)	3	1	—	35	36	—	1	—	8
Milano (Università Cattolica « Sacro Cuore »)	36	24	4	28	56	—	26	—	—
Napoli (Istituto superiore di magistero « S. O. Benincasa »)	3	1	—	14	15	1	—	3	—
Urbino (Università)	13	4	—	25	29	—	—	6	2
Totale...	89	40	13	194	247	2	30	11	37
In complesso...	1 537	1 159	235	1 849	3 243	91	4 247	497	1 321
1936-37... (d)	1 580	1 171	241	2 145	3 557	89	3 852	550	1 413
1935-36... (d)	1 573	1 129	204	1 868	3 201	83	3 492	553	1 216
1934-35... (d)	1 587	1 173	204	1 479	2 856	48	3 482	605	1 518
1933-34...	1 560	1 164	196	1 343	2 703	50	3 354	507	1 141

(a) In alcuni Istituti il numero dei professori di ruolo è superiore al numero dei posti di ruolo: i professori in eccedenza sono considerati in soprannumero. — (b) Esclusi i professori di ruolo che hanno altro insegnamento per incarico. — (c) Esclusi gli assistenti volontari. — (d) Cifra rettificata.

H. Esami per l'abilitazione all'esercizio professionale

Risultati degli esami di Stato

a. Esami per l'esercizio delle professioni di medico-chirurgo, chimico, farmacista, ingegnere, architetto, agronomo, perito forestale, veterinario e per l'abilitazione alle discipline statistiche e in economia e commercio nell'anno 1938.

Sedi di esami	Esami di abilitazione																	
	Medico Chirurgo		Chimico		Farmacista		Ingegnere		Architetto		Agronomo (a)		Veterinario		Discipline statistiche		Econ. e commercio	
	Candi- dati	Abili- tati	Candi- dati	Abili- tati	Candi- dati	Abili- tati	Candi- dati	Abili- tati	Candi- dati	Abili- tati	Candi- dati	Abili- tati	Candi- dati	Abili- tati	Candi- dati	Abili- tati	Candi- dati	Abili- tati
Bari	—	—	—	—	—	—	—	—	—	—	—	—	—	—	—	—	—	—
Bologna	313	292	51	49	—	—	—	3	1	—	—	—	—	—	—	—	—	—
Cagliari	204	178	—	—	—	—	—	—	—	—	—	—	—	—	—	—	—	—
Catania	—	—	38	35	71	71	—	—	—	—	—	—	—	—	—	—	—	—
Firenze	36	33	—	—	—	—	—	—	—	—	—	—	—	—	—	—	—	—
Genova	—	—	62	61	33	31	93	86	—	—	(a) 29	(a) 29	—	—	—	—	27	13
Messina	243	216	—	—	—	—	—	—	—	—	—	—	—	—	—	—	—	—
Milano	—	—	6	6	—	—	181	167	—	—	—	—	—	—	—	—	—	—
Napoli	126	110	54	48	53	53	176	173	41	33	—	—	50	50	6	4	—	—
Padova	—	—	4	3	62	55	9	8	—	—	—	—	—	—	—	—	—	—
Palermo	—	—	—	—	—	—	88	86	—	—	—	—	—	—	—	—	18	11
Pavia	305	270	—	—	61	56	—	—	—	—	—	—	—	—	—	—	—	—
Parma	238	152	—	—	—	—	—	—	—	—	—	—	—	—	—	—	—	—
Perugia	202	182	—	—	89	89	—	—	—	—	—	—	—	—	—	—	—	—
Pisa	—	—	—	—	107	105	8	8	—	—	—	—	70	66	—	—	—	—
Roma	226	187	55	45	—	—	25	23	47	41	—	—	—	—	8	3	20	15
Siena	—	—	—	—	82	81	—	—	—	—	—	—	—	—	—	—	—	—
Torino	156	136	4	3	—	—	191	177	28	25	63	46	—	—	—	—	—	—
Trieste	—	—	—	—	—	—	—	—	—	—	—	—	—	—	—	—	24	15
Totale...	2 049	1 756	274	250	558	541	774	729	116	99	158	121	131	127	25	10	89	54
1937...	2 243	2 059	269	207	671	651	802	765	129	105	144	106	149	142	31	16	97	69
1936...	2 071	1 897	297	252	611	551	876	799	116	100	93	84	146	145	101	50	149	98
1935...	1 915	1 759	248	199	670	638	865	785	94	75	49	43	145	145	84	29	64	39

(a) Compresi due candidati e due abilitati alle professioni di perito forestale.

b. Esami di abilitazione e concorso a cattedre per l'insegnamento medio nell'anno 1938

Esami	Candidati			Vincitori del concorso (a)			Abilitati all'insegnamento		
	M	F	M F	M	F	M F	M	F	M F
Insegnamento medio classico, scientifico e magistrale (b)									
Abilitazione	376	589	965	—	—	—	102	201	303
Abilitazione e cattedra	1 420	2 057	3 477	153	210	363	504	843	1 347
Cattedra	842	1 601	2 443	107	163	270	—	—	—
Totale...	2 638	4 247	6 885	280	373	633	606	1 044	1 650
1937.....	2 230	4 229	6 459	270	604	874	557	926	1 483
Insegnamento medio tecnico (c)									
Abilitazione	276	179	455	—	—	—	75	44	119
Abilitazione e cattedra	852	750	1 602	55	68	123	272	219	491
Cattedra	723	899	1 622	74	65	139	—	—	—
Totale...	1 851	1 823	3 679	129	133	232	347	233	610
1937.....	1 942	2 372	4 314	179	368	547	344	382	726
Insegnamento medio professionale (c) <i>(Scuole e Corsi secondari di avviamento professionale)</i>									
Abilitazione	88	44	132	—	—	—	20	24	44
Abilitazione e cattedra	485	179	664	71	7	78	172	69	241
Cattedra	279	251	530	53	18	71	—	—	—
Totale...	852	(d) 474	1 323	124	25	149	192	93	285
1937.....	934	1 281	2 215	91	49	140	315	499	814

(a) Oltre alle cattedre vinte per concorso, furono assegnate ad ex combattenti 29 cattedre per l'insegnamento medio classico, scientifico e magistrale, 36 cattedre per l'insegnamento medio tecnico e 15 cattedre per l'insegnamento medio professionale. — (b) Esami di abilitazione e concorso banditi con D. M. 25 ottobre 1937. — (c) Esami di abilitazione e concorso banditi con D. M. 25 ottobre 1937 e 24 marzo 1938. — (d) La forte diminuzione dei candidati rispetto all'anno precedente deve attribuirsi al fatto che nel 1938 non si sono avuti concorsi per istruttrice pratica di economia domestica.

c. Esami per l'esercizio delle professioni di avvocato e di procuratore legale

Candidati e abilitati	Esami per la professione							
	di avvocato				di procuratore legale			
	1938	1937	1936	1935	1938	1937	1936	1935
Candidati	67	100	98	98	1 176	1 154	1 036	1 287
Abilitati	38	34	53	61	539	682	499	809

I. Musei e Collezioni d'Arte

Musei e collezioni d'arte al 31 dicembre 1937

Compartimenti Comuni con oltre 200.000 abitanti	Musei e Collezioni d'Arte							In complesso
	appartenenti						ad Enti privati	
	allo Stato	ad Enti pubblici			ad Enti ecclesiastici	ad Enti privati		
Comuni		Province	altri Enti	Totale				
Compartimenti								
Piemonte	7	25	—	3	28	4	7	46
Liguria	2	17	—	3	20	—	5	27
Lombardia	6	24	—	2	26	—	49	81
Venezia Tridentina	1	6	—	—	6	4	3	14
Veneto	10	28	1	2	31	4	30	75
Venezia Giulia e Zara	5	17	2	—	19	4	16	44
Emilia	10	39	—	4	43	19	9	81
Toscana	34	35	1	4	40	10	21	105
Marche	2	31	—	3	34	2	8	46
Umbria	4	26	—	1	27	11	16	58
Lazio	21	36	—	4	40	21	45	127
Abruzzi e Molise	1	20	2	2	24	5	6	36
Campania	13	11	4	8	23	7	6	49
Puglie	1	9	2	—	11	2	23	37
Lucania	1	4	1	—	5	—	3	9
Calabria	1	6	1	—	7	2	9	19
Sicilia	8	12	—	2	14	2	8	32
Sardegna	2	2	—	—	2	—	14	18
Regno ...	129	348	14	38	400	97	278	904
<i>31 dicembre 1936 ...</i>	130	342	13	40	395	95	279	899
Comuni con oltre 200.000 abitanti								
Roma	17	11	—	4	15	4	31	67
Milano	4	3	—	—	3	—	16	23
Napoli	8	3	1	8	12	1	5	26
Torino	4	3	—	1	4	—	—	8
Genova	1	9	—	3	12	—	3	16
Palermo	3	1	—	—	1	1	1	6
Firenze	24	5	1	2	8	1	9	42
Bologna	2	3	—	—	3	4	1	10
Venezia	6	3	—	2	5	2	11	24
Trieste	2	4	—	—	4	—	13	19
Catania	—	1	—	—	1	—	—	1
Totale ...	71	46	2	20	68	18	90	242
<i>31 dicembre 1936 ...</i>	70	45	2	19	66	12	77	225

L. Biblioteche pubbliche governative

1. Consistenza al 31 dicembre 1937

Sede	Denominazione	Manoscritti				Stampati					Periodici in corso
		Codici e manoscritti	Lettere e autografi	Pergamene e documenti isolati	Totale	Incunabuli	Volumi (compresi i rari e i periodici)	Opuscoli (compresi i rari)	Fogli volanti	Totale	
Bologna ...	Universitaria	7 361	1 661	—	9 022	949	244 932	226 950	—	472 831	973
Cagliari ...	Universitaria	521	3 062	—	3 583	230	115 523	40 284	—	156 037	575
Catania ...	Universitaria	313	54	7	374	111	124 096	23 970	—	148 177	367
Cremona ...	Governativa	203	29	588	820	282	171 438	19 463	—	191 183	216
Firenze ...	Nazionale Centrale	23 246	424 787	1	448 034	3 626	991 370	1 364 210	152 094	2 511 300	3 716
Firenze ...	Medicea Laurenziana	10 165	5 872	11	16 048	364	28 473	5 900	—	34 737	62
Firenze ...	Marucelliana	2 130	10 000	—	12 130	514	164 599	102 183	4 700	271 996	400
Firenze ...	Riccardiana	3 951	846	—	4 797	684	28 514	11 110	—	40 308	26
Genova ...	Universitaria	2 713	12 864	—	15 577	2 038	180 393	78 033	—	260 464	1 339
Gorizia ...	Governativa	547	9 001	10 506	20 054	34	73 325	28 587	1 650	103 596	215
Luca ...	Governativa	3 481	65 014	5 001	73 496	770	251 676	68 142	—	320 588	170
Messina ...	Universitaria	2 318	—	39	2 357	351	84 195	16 551	—	101 097	279
Milano ...	Nazionale	1 622	21 124	209	22 955	2 315	340 177	226 698	—	569 190	765
Modena ...	Universit. ed Estense	9 606	140 799	1	150 406	1 642	207 041	87 145	—	295 828	1 155
Napoli ...	Nazionale	10 558	11 385	28	21 971	4 504	1 062 098	227 475	—	1 294 077	575
Napoli ...	Universitaria	112	734	2	848	402	516 605	108 436	—	625 443	380
Padova ...	Universitaria	2 445	64	—	2 509	1 548	212 210	113 341	7 974	335 073	1 022
Palermo ...	Nazionale	1 953	11	1	1 965	983	337 502	21 727	—	360 209	375
Parma ...	Palatina	4 649	40 090	—	44 739	1 958	374 801	46 783	11 560	435 102	438
Pavia ...	Universitaria	1 523	1 089	1 141	3 753	649	210 936	124 558	2 179	338 322	405
Pisa ...	Universitaria	1 004	239	—	1 243	144	166 403	60 485	—	227 032	1 744
Roma ...	Nazionale Centrale	5 426	16 733	—	22 159	1 852	629 420	526 037	477	1 157 786	5 350
Roma ...	Universitaria	357	—	—	357	649	183 194	164 974	—	348 817	2 627
Roma ...	Casanatense	5 214	481	—	5 695	2 013	146 743	79 603	—	228 359	296
Roma ...	Angelica	2 625	—	—	2 625	763	114 000	12 372	—	127 135	56
Roma ...	Medica	—	—	—	—	—	18 491	38 417	—	56 908	265
Roma ...	Storia mod. e contem.	158	—	—	198	—	31 588	49 199	18 000	98 787	182
Roma ...	Vallcelliana	2 333	731	—	3 064	500	36 205	3 610	—	40 315	71
Roma ...	Archeol. e storia dell'Arte	379	741	3	1 123	13	91 863	36 434	2 801	131 111	422
Sassari ...	Universitaria	186	14	100	300	60	77 661	11 487	—	89 208	232
Torino ...	Nazionale	2 508	23	—	2 531	1 601	493 340	50 741	—	575 682	835
Venezia ...	Nazionale	12 286	—	—	12 286	2 849	351 816	152 586	—	507 251	1 169
Totale ...		121 933	767 448	17 638	907 019	34 895	8 050 623	4 187 491	201 435	12 453 949	26 702
<i>31 dicembre 1936 ...</i>		157 871	761 450	18 535	937 824	34 291	7 783 406	3 845 596	162 842	11 826 135	23 300

2. Lettori e opere date in lettura nell'anno 1938

Sede	Denominazione	Lettori	Opere date in lettura (a)	Sede	Denominazione	Lettori	Opere date in lettura (a)
Bologna	Universitaria	27 075	39 615	Parma	Palatina	19 146	30 685
Cagliari	Universitaria	1 125	2 270	Pavia	Universitaria	21 715	42 976
Catania	Universitaria	30 210	38 271	Pisa	Universitaria	31 294	34 884
Cremona	Governativa	11 280	42 804	Roma	Nazionale	282 320	924 730
Firenze	Nazionale Centrale	74 975	175 386	Roma	Universitaria	58 412	68 412
Firenze	Medicea Laurenziana	1 554	4 575	Roma	Casatense	10 642	30 322
Firenze	Marucelliana	44 998	85 265	Roma	Angelica	2 778	4 599
Firenze	Riccardiana	295	549	Roma	Medica	16 264	30 737
Genova	Universitaria	20 846	114 757	Roma	Storia moder. e contemp.	2 644	7 815
Gorizia	Governativa	5 456	10 087	Roma	Vaticelliana	1 812	4 138
Luca	Governativa	10 754	32 147	Roma	Archeol. e Storia dell'Arte	13 784	109 341
Messina	Universitaria	16 158	32 067	Sassari	Universitaria	9 986	16 597
Milano	Nazionale	30 739	47 141	Torino	Nazionale	45 806	89 089
Modena	Universitaria ed Estense	17 277	29 512	Venezia	Nazionale	48 405	95 022
Napoli	Nazionale	45 344	276 463		Totale	991 238	2 550 816
Napoli	Universitaria	21 125	27 273		1937	924 254	2 401 924
Padova	Universitaria	22 442	38 760		1936	986 250	2 272 845
Palermo	Nazionale	44 595	64 027				

(a) Sono comprese anche le opere date in consultazione.

M. Spettacoli

1. Diritti erariali incassati sugli spettacoli nell'anno 1938 (a)

Compartimenti	Spettacoli				Compartimenti	Spettacoli			
	ordinari (b)	cinema- tografici	sportivi	In totale		ordinari (b)	cinema- tografici	sportivi	In totale
	(Migliaia di lire)					(Migliaia di lire)			
Piemonte	2 091	9 372	614	12 077	Campania	804	4 796	228	5 828
Liguria	1 138	7 615	493	9 246	Puglie	410	2 751	88	3 249
Lombardia	4 579	18 066	1 364	24 009	Lucania	10	110	2	122
Venezia Tridentina	72	935	19	1 126	Calabria	65	512	17	594
Veneto	1 284	6 361	272	7 917	Siicilia	553	4 191	84	4 828
Venezia Giulia e Zara	591	3 161	152	3 904	Sardegna	101	965	19	1 085
Emilia	1 710	7 752	439	9 901	Regno	17 582	88 133	4 851	110 566
Toscana	1 393	7 625	380	9 398	1937	16 011	78 729	3 976	98 716
Marche	206	1 362	78	1 646	1936	14 021	66 104	3 412	83 537
Umbria	97	697	30	824					
Lazio	2 300	11 057	538	13 905					
Abruzzi e Molise	78	795	34	907					

(a) Dati comunicati dalla Società Italiana degli Autori ed Editori. — (b) Sono considerati in questa categoria i diritti per spettacoli teatrali e per spettacoli vari (ballo, conferenze, mostre, fiere, orchestre, ecc.)

2. Somme incassate nel 1937 per spettacoli e per trattenimenti vari (a)

(Compresi i diritti erariali)

Mesi	Spettacoli			Trattenimenti vari	In complesso
	teatrali	cinematografici	sportivi		
Lire					
Gennaio	10 195 001	52 464 753	2 903 637	8 303 634	73 867 025
Febbraio	9 433 632	45 537 524	2 976 309	8 835 068	66 782 533
Marzo	9 766 718	52 368 343	2 366 053	5 044 339	69 545 453
Aprile	8 807 518	45 207 545	2 369 115	6 338 580	62 722 758
Maggio	7 966 942	41 239 629	2 876 977	9 035 075	61 118 623
Giugno	5 042 701	25 910 306	1 709 969	8 255 271	40 918 247
Luglio	7 157 105	23 025 880	1 108 607	8 187 698	39 479 290
Agosto	7 310 934	27 366 915	1 084 075	10 179 836	45 941 760
Settembre	6 851 813	40 699 352	3 390 642	8 213 933	59 175 740
Ottobre	7 067 707	57 358 276	4 131 717	7 144 617	75 702 317
Novembre	8 008 807	56 862 463	3 654 480	7 308 977	75 834 727
Dicembre	10 392 812	57 076 396	2 319 025	7 203 403	76 991 636
Anno	98 001 690	525 117 382	30 880 608	94 070 481	748 080 109
1936	91 599 004	439 637 136	25 970 235	69 594 267	626 800 642

(a) Dati desunti per l'anno 1937, dallo *Spettacolo in Italia*, della Società Italiana degli Autori ed Editori.

3. Biglietti venduti e somme incassate nel 1937 per spettacoli e per trattenimenti vari (a)

Compartimenti — Comuni con oltre 100.000 abitanti	Spettacoli									Trattenimenti vari		
	teatrali			cinematografici			sportivi			vari		
	biglietti venduti	incassi		biglietti venduti	incassi		biglietti venduti	incassi		biglietti venduti	incassi	
		migliaia di lire	per abit. (b)		migliaia di lire	per abit. (b)		migliaia di lire	per abit. (b)		migliaia di lire	per abit. (b)
Compartimenti												
Piemonte	2 022 829	8 818	2,52	31 019 049	54 115	15,48	1 137 651	4 392	1,26	11 054 566	16 583	4,74
Liguria	1 265 868	6 492	4,42	19 762 640	42 448	28,91	787 770	3 637	2,49	4 288 790	6 892	4,69
Lombardia	4 637 518	25 790	4,49	51 449 246	100 084	17,43	1 745 537	7 513	1,31	12 644 711	23 199	4,04
Venezia Tridentina	214 384	767	1,12	2 727 915	5 273	7,66	65 484	133	0,19	1 190 243	1 970	2,86
Veneto	1 342 812	6 171	1,46	24 878 113	39 588	9,39	521 313	1 439	0,34	5 070 596	8 803	2,09
Venezia G. e Zara	628 439	2 781	2,78	13 984 622	20 451	20,42	251 047	1 014	1,01	2 716 341	4 437	4,43
Emilia	1 890 103	7 784	2,37	31 663 256	49 008	14,92	714 325	2 288	0,70	7 379 254	11 579	3,53
Toscana	1 859 550	8 811	3,01	28 344 866	44 598	15,22	1 152 682	3 227	1,10	3 788 056	6 418	2,19
Marche	402 487	1 533	1,23	6 954 379	8 976	7,18	186 963	516	0,41	621 952	1 023	0,82
Umbria	172 389	743	1,04	3 251 827	4 653	6,49	31 667	51	0,07	230 973	330	0,46
Iazio	1 535 473	11 365	4,30	34 994 229	67 079	25,38	645 516	3 598	1,36	6 319 379	6 067	2,30
Abruzzo e Molise	178 727	595	0,39	4 376 427	5 386	3,48	68 544	155	0,10	169 747	256	0,17
Campania	2 276 511	7 422	2,04	22 203 138	30 718	8,43	450 691	1 227	0,34	1 631 522	3 056	0,84
Puglie	1 140 806	3 235	1,24	14 468 478	17 843	6,83	220 864	745	0,29	921 132	1 544	0,59
Lucania	41 008	124	0,23	594 957	716	1,35	15 120	25	0,05	14 833	21	0,04
Calabria	116 478	347	0,20	2 281 859	3 326	1,93	19 427	60	0,03	184 613	256	0,15
Sicilia	1 500 983	4 480	1,14	17 736 104	25 346	6,46	187 353	701	0,18	954 975	1 360	0,36
Sardegna	199 865	744	0,73	3 283 366	5 509	6,38	60 344	170	0,17	152 393	276	0,27
Regno...	21 426 230	98 002	3,37	313 974 471	525 117	12,37	8 262 298	30 891	0,73	56 684 076	94 070	2,29
1936...	21 039 498	91 599	2,18	264 277 203	439 637	10,36	6 613 084	25 970	0,61	44 528 572	69 594	1,64
Comuni con oltre 100.000 abitanti												
Roma	1 324 288	10 711	9,08	29 213 218	59 319	50,31	584 463	3 490	2,96	3 221 342	5 459	4,63
Milano	2 419 110	19 700	17,68	27 855 548	62 175	55,81	976 371	5 151	4,62	6 592 734	14 079	12,64
Napoli	1 308 260	5 755	6,57	13 743 763	21 467	24,51	215 205	952	1,09	1 087 710	2 286	2,61
Torino	901 879	5 761	8,04	15 444 569	30 868	48,46	577 434	2 887	4,53	4 139 020	6 651	10,44
Genova	781 265	4 713	7,46	11 545 307	26 542	42,04	558 604	2 735	4,33	1 928 886	3 419	5,42
Palermo	335 875	1 646	3,94	4 936 507	8 565	20,52	65 603	324	0,78	181 650	260	0,62
Firenze	646 176	4 185	12,63	8 988 784	16 223	48,96	338 591	1 185	3,58	1 218 651	2 364	7,13
Bologna	366 786	2 209	7,96	7 947 878	15 723	56,65	229 778	1 071	3,86	886 150	1 719	6,19
Venezia	271 895	1 640	6,08	5 563 477	9 431	34,97	82 644	381	1,41	957 700	2 489	9,23
Trieste	355 523	1 771	7,01	7 583 576	11 416	45,23	149 194	739	2,93	1 191 309	2 071	8,20
Catania	509 924	1 065	4,37	4 387 553	5 412	22,20	53 548	165	0,68	167 464	239	0,98
Bari	159 168	773	3,94	3 298 237	4 781	24,35	79 309	421	2,15	584 262	1 002	5,10
Messina	70 751	242	1,24	1 879 494	3 354	17,19	38 909	162	0,83	149 343	188	0,97
Verona	214 580	1 448	8,92	2 005 624	4 279	26,35	62 264	229	1,41	283 802	554	3,41
Padova	137 679	857	6,98	2 455 917	4 976	34,75	69 357	267	1,86	342 683	858	5,59
Taranto	365 931	786	5,72	2 518 989	3 890	28,29	33 176	145	1,05	119 264	170	1,23
Livorno	124 276	703	3,68	2 893 397	5 119	39,82	327 350	786	6,11	451 315	753	5,86
Brescia	143 052	704	5,52	2 023 778	4 444	34,81	69 316	199	1,56	251 577	436	3,42
Reggio di Calabria	23 973	118	1,00	330 481	815	6,92	1 184	2	0,02	92 983	132	1,12
Ferrara	132 615	539	4,51	3 033 179	4 451	37,24	54 815	169	1,41	291 794	472	3,95
Cagliari	76 659	354	3,20	1 423 902	2 971	26,79	44 858	140	1,26	67 917	139	1,26
La Spezia	72 917	296	2,65	2 458 113	5 701	51,12	55 429	237	2,13	234 312	418	3,75
Totale...	10 742 582	65 746	8,45	161 581 291	311 922	40,09	4 667 402	21 837	2,81	24 442 068	46 158	5,93
1936...	11 010 275	61 252	7,87	142 818 860	270 420	34,76	4 202 172	19 864	2,55	20 600 413	35 093	4,51

(a) Vedi nota (a) del prospetto precedente. — (b) Cifre calcolate sui valori espressi in lire secondo la popolazione presente al 21 aprile 1936.

N. Proprietà scientifica, letteraria e artistica (a)

Categorie	Registrazioni eseguite per la riserva dei diritti d'autore					
	1935	1937	1936	1935	1934	1933
Scienza	1 555	1 592	2 225	3 386	3 576	3 365
Letteratura (Drammi, romanzi, ecc.)	1 906	1 746	2 965			
Musica (Opere, operette, musica varia, ecc.)	2 845	3 466	1 896	1 477	1 315	1 646
Arti figurative, arti applicate all'industria	1 160	1 068	586	550	888	496
Cinematografia e fotografia	134	250	65	—	21	8
Mimica e coreografia	3	5	12	—	—	—
Riviste e giornali	747	797	51	—	—	—
Totale...	8 350	8 924	7 800	5 413	5 800	5 515

(a) È da avvertire che le cifre riguardanti le opere depositate rappresentano soltanto le opere di cui si è presa nota nei registri dell'Ufficio della Proprietà scientifica, letteraria e artistica (Ministero della Cultura Popolare).

O. Produzione libraria italiana (a)

1. Opere pubblicate negli anni 1934, 1935 e 1936

(non comprese le pubblicazioni musicali e la produzione minore considerate nel prospetto seguente)

Table with 13 columns: Lingua, Argomento, and sub-categories for 1934, 1935, 1936. Rows include Italian, Arabic, French, Greek, English, Latin, Polish, Portuguese, Russian, Spanish, German, Hungarian, and others.

2. Pubblicazioni musicali e produzione minore negli anni 1934, 1935 e 1936

Table with 12 columns: Anni, Musica sinfonica, Spartiti, Musica strumentale da camera, Musica vocale, Musica religiosa, Metodi ed esercizi, Totale, Letteratura narrativa minore, Poesie e componimenti d'occasione, Pubblicazioni ascetiche, Enciclopediche, pastorali, Pubblicazioni biografiche.

(a) La presente statistica della produzione libraria italiana è stata compilata a cura della Associazione Italiana per le Biblioteche, serie di dati statistici comparabili fra di loro...

ria italiana (a)

classificate secondo la lingua e l'argomento

(non comprese le pubblicazioni musicali e la produzione minore considerate nel prospetto seguente)

Table with 13 columns: Libri scolastici, Libri per ragazzi, Periodici nuovi, Totale, and sub-categories for 1934, 1935, 1936. Rows include various book categories and their counts.

Produzione minore negli anni 1934, 1935 e 1936

Table with 15 columns: Pubblicazioni amministrative, Pubblicazioni giudiziarie, Pubblicazioni ufficiali, stastiche, Pubblicazioni scolastiche, Teatro, Cinema, Radio, Spettacoli, Sport, Strenne, almanacchi, Cataloghi librari minori, Orari ferroviari e altri, Guide, programmi di mostre, congressi, Pubblicazioni di qualsiasi materia, Musica (canzoni, nete), Altra produzione: brevetti, numeri, ecc., Totale.

che ha eseguito l'indagine per il triennio 1934, 1935 e 1936 ed ha in corso il lavoro per gli anni successivi. L'indagine inizia una nuova libro per gli anni dal 1928 al 1933. La differenza essenziale fra le due serie consiste nei diversi criteri adottati per la rilevazione...

P. Cinematografia

1. Cinematografi al 1° ottobre 1937 (a)

a. Numero dei Cinematografi secondo il carattere del cinematografo e la continuità degli spettacoli

Specie dei cinematografi	Cinematografi (b)				Cinematografi con spettacoli (c)					In complesso	
	permanenti	stagionali	non specificati	chiusi	continui	saltuari	festivi	misti	non specificati		chiusi
Cinematografi a tipo industriale	1 725	881	24	70	1 112	1 035	450	21	12	70	2 700
Oratori	252	267	8	19	42	170	301	9	5	19	546
Cinema appartenenti all'O. N. D.	334	288	7	31	41	280	298	5	5	31	660
Cinema appartenenti ad associazioni dipendenti dal P. N. F.	57	56	3	9	12	45	52	2	5	9	125
Cinema appartenenti ad altri Enti	49	56	6	14	15	37	47	4	8	14	125
Totale...	2 417	1 548	48	148	1 222	1 587	1 148	41	35	148	4 156

b. Numero dei Cinematografi e numero dei posti secondo i Compartimenti

Compartimenti	Cinematografi										In complesso	
	a tipo industriale		oratori		appartenenti							
	N.	Posti	N.	Posti	all'O. N. D.		ad associazioni dipendenti dal P. N. F.		ad altri Enti		N.	Posti
Piemonte	321	136 964	64	14 217	48	12 195	4	923	19	4 800	456	169 099
Liguria	149	73 949	18	4 023	22	6 668	5	1 465	5	925	199	87 030
Lombardia	360	180 411	222	58 925	89	22 394	14	4 558	26	8 043	711	274 331
Venezia Tridentina	30	8 984	2	500	7	1 530	1	200	2	604	42	11 818
Veneto	262	121 956	112	32 646	61	16 154	12	3 657	6	4 175	453	178 588
Venezia Giulia e Zara	83	35 533	7	1 885	23	4 018	4	1 049	1	250	118	42 735
Emilia	308	168 464	31	9 192	69	24 515	16	6 049	8	2 486	432	210 706
Toscana	260	136 670	16	3 542	112	29 598	33	10 861	11	3 352	432	184 023
Marche	63	29 384	10	2 187	39	12 878	5	1 464	5	1 048	122	46 761
Umbria	29	11 888	5	1 012	15	3 605	2	260	2	220	53	16 985
Lazio	193	104 596	39	11 824	46	10 084	2	1 300	5	1 566	285	129 370
Abruzzi e Molise	65	19 737	4	448	11	1 950	—	—	1	201	81	22 336
Campania	171	68 999	1	250	31	8 942	2	390	6	2 643	211	81 224
Puglia	148	72 219	—	—	21	5 397	12	2 638	10	1 915	191	82 169
Lucania	12	1 521	—	—	4	726	5	672	1	165	22	3 084
Calabria	40	13 143	1	192	36	4 840	1	60	2	300	80	18 535
Stella	169	82 302	3	650	12	2 056	7	1 781	14	6 714	205	93 503
Sardegna	37	17 201	11	1 906	14	3 506	—	—	1	180	63	22 793
Regno...	2 700	1 288 921	548	148 899	660	170 858	135	37 827	125	89 587	4 156	1 675 090

(a) Cifre definitive desunte dallo *Spettacolo in Italia* per l'anno 1937, edito a cura della Società Italiana degli Autori ed Editori. — (b) Sono a carattere permanente i locali che danno rappresentazioni durante tutto l'anno; a carattere stagionale, quelli che danno rappresentazioni durante alcuni mesi soltanto; sono considerati chiusi i locali cinematografici che da oltre un anno non svolgono alcuna attività, i locali in fallimento e quelli chiusi per ordine della P. S. — (c) Sono considerati continui i locali cinematografici che danno cinque o più rappresentazioni alla settimana; saltuari, quelli che danno meno di cinque e più di una rappresentazione alla settimana; festivi, quelli che effettuano rappresentazioni nei soli giorni festivi; misti, i locali che durante l'anno sono a volte continui, a volte saltuari o festivi; per i locali chiusi, vedi nota (b).

2. Pellicole presentate per la revisione cinematografica nell'anno 1938 (a)

Paesi produttori	Pellicole							
	Presentate		Approvate				Vietate	
			senza modifiche		con modifiche			
N.	lunghezza (m)	N.	lunghezza (m)	N.	lunghezza (m)	N.	lunghezza (m)	
Pellicole a lungo metraggio								
Italia	44	101 865	41	95 493	2	4 372	1	2 000
<i>Altri Paesi:</i>								
Francia	43	96 178	22	53 212	4	8 184	17	34 782
Germania	19	45 919	17	41 507	1	2 321	1	2 091
Stati Uniti d'America	188	381 400	154	355 408	3	3 449	31	22 543
Svizzera	1	2 421	1	2 421	—	—	—	—
Inghilterra	23	50 918	14	32 439	3	6 693	6	11 786
Ungheria	2	4 677	1	2 496	1	2 181	—	—
Totale...	320	688 878	250	582 976	14	27 900	56	78 302
1937...	331	761 444	304	694 747	20	48 724	7	17 993
1936...	268	594 017	214	471 879	31	71 642	23	50 496
Pellicole a corto metraggio								
Italia	96	13 391	55	9 129	17	1 722	24	2 540
<i>Altri Paesi:</i>								
Germania	10	4 418	10	4 418	—	—	—	—
Stati Uniti d'America	76	26 894	73	25 915	2	637	1	342
Totale...	182	44 703	138	39 462	19	2 359	25	2 882
1937...	179	43 830	172	41 219	4	1 548	3	563
1936...	75	17 558	62	14 749	2	515	9	2 294

(a) Dati comunicati dal Ministero della Cultura Popolare. È esclusa la produzione dell'Istituto Nazionale LUCE che è esente dall'obbligo della revisione cinematografica.

Q. Radiofonia (a)

1. Caratteristiche delle stazioni trasmettenti al 31 dicembre 1938

Stazioni trasmettenti	Potenza alimentatr. (k.W.)	Potenza antenna (k.W.)	Frequenza onda portante (mc.)	Lunghezza d'onda (m.)	Tipo della stazione	Stazioni trasmettenti	Potenza alimentatr. (k.W.)	Potenza antenna (k.W.)	Frequenza onda portante (mc.)	Lunghezza d'onda (m.)	Tipo della stazione
Stazioni ad onde medie											
Ancona	6	1	1 357	221,1	Bacchini	Torino { I	165	30	1 140	263,2	E. I. A. R.
Bari { I	120	20	1 059	283,3	Marconi	II	28	5	1 357	221,1	E. I. A. R.
II	10	1	1 357	221,1	E. I. A. R.	III	28	5	1 429	209,9	E. I. A. R.
Bologna	270	50	986	304,3	Marconi	Trieste	70	10	1 140	263,2	Marconi
Bolzano	110	10	536	559,7	E. I. A. R.	Tripoli	270	50	1 104	271,7	E. I. A. R.
Catania	18	3	565	531,0	Marelli	Stazioni ad onde corte					
Firenze { I	120	20	610	491,8	Marconi	Roma 2 Ro 3	450	100	9 630	31,15	Marconi
II	8,5	1	1 258	238,5	E. I. A. R.	2 Ro 4	450	100	11 810	25,40	F. A. C. E.
Genova { I	55	10	1 140	263,2	E. I. A. R.	2 Ro 6	220	50	15 300	19,61	Telefunken
II	25	5	1 357	221,1	E. I. A. R.	2 Ro 8			17 820	16,84	
Milano { I	250	50	814	368,6	R. C. A.	ecc.			—	—	
II	22	4	1 357	221,1	Marconi	2 Ro 9	100	25	9 670	31,02	R. I. A. R.
III	6	1	1 429	209,9	Bacchini	2 Ro 12			15 100	19,87	
Napoli { I	60	10	1 303	230,2	E. I. A. R.	2 Ro 13			11 900	25,21	
II	6	1	1 429	209,9	Bacchini	ecc.	—	—			
Palermo	30	3	565	531,0	Marconi	Addis Abeba	5,5	1	9 650	31,09	E. I. A. R.
Roma { I	595	100	713	420,8	Marconi	Stazioni ad onde ultra-corte					
II	225	60	1 222	245,5	Marconi	Roma M. Mario	4,5	0,5	43 500	6,90	E. I. A. R.
III	10	1	1 357	221,1	R. C. A.	M. Mario	18,0	2,0	40 540	7,40	E. I. A. R.

2. Utenti privati al 31 dicembre 1938

Compartimenti Comuni	Abbonati	Compartimenti Comuni	Abbonati	Compartimenti Comuni	Abbonati
Compartimenti					
Piemonte	126 600	Marche	15 334	Sicilia	45 799
Liguria	64 600	Umbria	10 140	Sardegna	11 383
Lombardia	199 139	Lazio	94 799	Libia	4 159
Venezia Tridentina	17 145	Abruzzi e Molise	13 162		
Veneto	68 848	Campania	65 681	Totale ...	(b) 965 577
Venezia Giulia e Zara	38 437	Puglia	33 997		
Emilia	70 199	Lucania	3 928	1937 ...	825 732
Toscana	68 548	Calabria	13 679	1938 ...	697 082
Comuni sedi di stazioni trasmettenti					
Ancona	3 479	Firenze	22 390	Roma	79 690
Bari	8 318	Genova	40 643	Torino	65 215
Bologna	19 414	Milano	109 587	Trieste	21 180
Bolzano	3 928	Napoli	37 814	Tripoli	2 547
Catania	4 946	Palermo	14 355	Totale ...	483 506

3. Natura e durata delle trasmissioni nell'anno 1938

Natura delle trasmissioni	Ore di trasmissione	Natura delle trasmissioni	Ore di trasmissione	Natura delle trasmissioni	Ore di trasmissione
Opera	4 776	Recite e declamazioni	2 728	Notizie	13 786
Grande orchestra e musica da camera	7 201	Trasmissioni per bambini	1 096	Varie	2 885
Musica varia e da ballo	20 615	Cerimonie e sport	2 226		
Operetta	2 145	Programmi scolastici - Radio rurale	1 429	Totale (c) ...	64 578
Musica sacra e cori	1 387	Programmi per agricoltori	589		
Conferenze e conversazioni	3 217	Programmi per militari, marittimi, ecc.	493	1937 ...	47 332
				1938 ...	39 580

(a) Dati comunicati dalla Direzione Generale dell'E. I. A. R. — (b) Agli utenti privati si possono aggiungere gli esercenti pubblici locali, che risultarono 37.020 e le organizzazioni del Regime, che risultarono 15.051. — (c) Le trasmissioni eseguite con diachi non sono computate perchè già comprese nelle varie categorie: la durata di tali trasmissioni risultò complessivamente di 9.388 ore.

R. Gioventù Italiana del Littorio (a)

Iscritti al 28 ottobre 1938

Compartimenti	Figli della Lupa	Balilla	Piccole Italiane	Avanguardisti	Giovani Italiane	Giovani Fascisti	Giovani Fasciste	In complesso
Piemonte.....	121 558	125 490	135 103	84 298	45 372	102 299	43 555	657 675
Liguria.....	44 900	53 890	57 131	34 622	16 744	42 342	19 334	268 963
Lombardia.....	237 633	245 650	260 206	146 780	86 057	145 701	71 881	1 193 908
Venezia Tridentina.....	24 184	32 873	38 204	15 700	8 812	21 531	4 701	146 005
Veneto.....	151 860	204 107	191 690	91 088	41 904	119 573	42 518	842 740
Venezia Giulia e Zara.....	29 608	38 424	41 621	19 985	10 978	27 311	9 649	177 576
Emilia.....	114 078	142 162	144 018	78 472	37 694	96 800	33 171	646 395
Toscana.....	87 447	116 353	107 345	62 519	25 638	84 980	24 107	508 389
Marche.....	44 182	54 585	49 433	24 847	9 624	40 336	10 615	233 622
Umbria.....	22 948	32 185	28 441	12 903	5 296	24 184	6 468	132 425
Lazio.....	92 532	112 294	104 505	55 115	21 409	66 099	23 361	475 115
Abruzzi e Molise.....	46 928	66 866	57 325	27 411	10 271	49 252	10 082	268 135
Campania.....	108 259	142 644	120 441	66 804	19 688	95 900	14 800	568 536
Puglia.....	94 598	104 421	94 556	50 387	15 434	71 400	17 232	448 028
Lucania.....	13 147	18 109	16 879	7 824	1 939	30 000	1 698	89 596
Calabria.....	36 256	62 426	52 414	23 082	6 613	41 690	4 337	226 818
Sicilia.....	90 436	137 205	133 159	59 283	17 284	78 699	16 390	532 426
Sardegna.....	26 599	38 159	36 374	15 150	5 900	29 776	6 618	158 576
Libia.....	111	202	180	125	85	410	27	1 140
Colonia.....	122	218	220	185	125	410	33	1 313
Totale...	1 387 386	1 728 263	1 669 045	876 560	386 867	1 168 693	360 577	7 577 881
1937...		4 679 272		960 118	483 145	1 163 363	256 085	7 541 986
1936...		4 339 894		788 896	381 925	1 266 888	189 242	6 967 049

(a) Istituita con R. D. Legge del 27 ottobre 1937, n. 1839, con i seguenti compiti: preparazione spirituale, sportiva e militare; insegnamento dell'educazione fisica nelle scuole elementari e medie; assistenza, vigilanza e controllo sulle colonie climatiche, sui patronati scolastici e altre istituzioni affini. Ha assorbito e sostituisce l'Opera Nazionale Balilla, istituita con la legge del 3 aprile 1926 n. 2247.

S. Opera Nazionale Dopolavoro (a)

1. Istituzioni dipendenti dall'O. N. D. e tesserati dell'O. N. D. distribuiti per categorie di lavoro

Anni	Istituzioni	Tesserati							
		In complesso			Per categorie di lavoro				
		Impiegati	Lavoratori manuali	Totale	Industria (b)	Commercio e banche (b)	Agricoltura (b)	Trasporti	Diversi (c)
1934.....	20 322	795 729	1 312 498	2 108 227	759 302	211 647	460 022	93 174	584 082
1935.....	19 996	805 541	1 571 997	2 377 538	911 975	222 104	538 587	121 435	583 437
1936.....	19 554	864 182	1 921 597	2 785 779	1 079 372	346 593	720 554	121 671	517 589
1937.....	21 695	927 679	2 232 008	3 159 687	1 314 514	465 579	766 111	151 383	462 100
1938.....	22 991	952 520	2 559 330	3 511 850	1 409 236	527 182	861 038	289 056	425 338

(a) Dati comunicati dall'Opera Nazionale Dopolavoro. — (b) Sono compresi anche i tesserati del Dopolavoro in Colonia e all'Estero. — (c) Compresi i tesserati del Dopolavoro Ferroviario, Postelegr., delle Private e di altri Enti pubblici.

2. Manifestazioni svolte dall'O. N. D.

Anni	Manifestazioni svolte					Assistenza (N. degli assistiti)
	Educazione fisica (Sport, escursionismo)	Educazione artistica		Cultura popolare e popolarasca	Istruzione professionale (corsi svolti)	
		Musica, Cinematografia, Radiofonia	Filodrammatica			
1934.....	287 259	897 867	15 589	52 236	1 292	111 104
1935.....	299 120	811 468	14 095	49 659	(a) 978	106 529
1936.....	191 105	1 032 749	15 007	47 637	(a) 1 676	287 663
1937.....	184 339	(b) 126 816	14 132	(e) 41 511	(a) 751	274 866
1938.....	(d) 466 274	(b) 206 034	10 313	(e) 30 227	(a) 995	(f) 267 295

(a) Per accordi intercorsi fra la Confederazione dei sindacati fascisti dell'Industria e l'Opera Nazionale Dopolavoro i corsi d'istruzione professionale dal 1935 sono stati svolti anche dalle singole Unioni dipendenti dalla Confederazione stessa. — (b) Dal 1937 sono esclusi i dati riguardanti la Radiofonia. — (c) Cifra rettificata. — (d) Sono compresi gli allenamenti sportivi e le manifestazioni interne del Dopolavoro dipendenti. — (e) Non sono comprese le visite a musei, gallerie, monumenti d'arte, ecc. — (f) Non è compreso il numero degli assistiti negli ambulatori e pollambulanze.

XVII. GIUSTIZIA

A. Notizie retrospettive dal 1887 in poi

Anni	Giustizia civile e commerciale (a)					Giustizia penale (b)			
	Procedimenti contenziosi iniziati avanti le varie Magistrature complessivamente	Sentenze pronunciate dalle varie Magistrature (c)	Protesti cambjari	Fallimenti		Delitti		Contravvenzioni	
				Fallimenti ordinari dichiarati	Procedure di piccoli fallimenti iniziate	denunciati	giudicati	denunciate	giudicate
1887.....	1 802 486	849 784	170 973	1 623	—	357 430	198 145	168 870	126 721
88.....	1 920 681	893 508	184 704	2 200	—	372 638	207 222	180 359	140 065
89.....	1 952 423	901 143	154 498	2 015	—	375 495	218 376	195 932	151 720
90.....	1 922 874	873 816	139 263	1 912	—	391 623	216 326	218 250	187 476
1891.....	1 966 944	878 283	134 062	2 021	—	420 609	243 043	230 133	202 328
92.....	1 970 038	891 529	125 962	2 212	—	422 737	248 694	238 742	222 990
93.....	2 357 523	962 856	121 395	2 190	—	429 036	254 667	231 869	198 641
94.....	2 512 401	1 040 725	123 821	2 338	—	452 365	271 331	252 647	201 535
95.....	2 397 365	1 126 833	109 085	2 351	—	471 022	282 588	255 007	210 430
1896.....	2 408 440	1 053 810	112 345	2 408	—	475 780	290 883	291 345	236 984
97.....	2 405 622	1 059 694	104 290	2 474	—	507 126	303 062	297 875	253 954
98.....	2 413 689	1 079 938	99 634	2 494	—	527 383	323 018	312 123	253 981
99.....	2 282 511	1 015 397	95 829	2 624	—	511 682	319 992	314 513	292 755
900.....	2 269 859	1 013 669	91 988	2 641	—	511 054	304 392	303 464	256 249
1901.....	2 372 324	1 066 733	96 353	2 560	—	513 598	300 536	290 696	242 345
02.....	2 252 167	986 086	93 335	2 711	—	517 836	303 298	299 084	263 847
03.....	2 151 400	918 458	95 660	2 542	—	541 102	306 860	290 188	263 429
04.....	1 900 856	794 073	92 737	2 104	1 899	523 206	289 087	281 477	238 926
05.....	1 851 433	764 702	96 801	2 196	1 859	500 687	276 549	310 800	290 521
1906.....	1 804 042	729 757	94 424	2 045	1 702	499 160	264 825	346 420	324 528
07.....	1 613 701	652 124	90 491	1 848	1 674	511 796	259 187	310 104	245 823
08.....	1 589 221	639 721	93 090	1 971	1 405	507 882	264 109	319 135	291 770
09.....	1 660 508	971 084	114 948	2 344	1 451	538 039	282 762	390 668	368 356
10.....	1 648 448	674 942	139 021	2 780	1 728	545 834	277 151	408 127	367 997
1911.....	1 726 139	709 100	164 001	3 523	2 155	541 435	261 055	394 367	349 391
12.....	1 723 979	722 467	180 162	4 105	3 224	520 729	255 620	441 770	409 499
13.....	1 625 000	693 865	185 519	4 180	3 217	518 270	258 796	495 291	485 907
14.....	1 582 019	586 335	199 185	3 983	2 891	587 817	279 523	481 137	420 572
15.....	1 639 750	711 691	209 994	3 714	2 766	606 069	245 787	408 265	302 889
1916.....	1 226 687	531 265	61 998	1 210	988	517 776	199 468	412 615	375 245
17.....	851 495	357 573	29 367	479	371	465 220	188 094	356 625	318 289
18.....	620 527	252 501	17 235	414	152	478 810	184 624	255 820	227 665
19.....	690 805	267 772	43 317	534	59	589 878	216 613	251 249	167 684
20.....	804 703	310 817	74 805	663	135	686 071	260 283	277 641	238 792
1921.....	897 258	373 863	193 104	1 768	128	676 337	287 142	373 700	313 237
22.....	994 474	438 623	306 703	3 607	251	634 598	299 510	409 341	375 355
23.....	1 028 360	469 211	427 224	5 352	419	721 644	307 356	478 976	370 045
24.....	1 159 675	531 096	544 054	6 949	670	658 484	297 110	586 366	475 940
25.....	1 149 549	538 142	638 270	7 095	838	708 183	291 034	543 175	427 274
1926.....	1 319 866	582 023	849 520	7 631	949	687 038	308 752	596 384	535 108
27.....	1 433 495	635 369	1 096 447	10 366	1 052	624 338	330 584	584 968	566 921
28.....	1 520 447	698 578	1 093 392	10 946	1 369	622 254	326 668	571 753	545 271
29.....	1 521 458	714 297	1 272 713	11 546	1 621	587 940	309 507	534 006	506 614
30.....	1 578 007	762 803	1 449 084	12 589	4 476	584 422	286 699	576 088	409 505
1931.....	1 645 855	806 976	1 663 416	12 753	10 615	561 131	281 157	608 451	487 382
32.....	1 686 912	861 005	1 616 759	12 922	12 480	616 267	273 430	633 737	474 420
33.....	1 622 908	826 566	1 234 584	10 064	12 017	534 041	209 959	706 288	528 420
34.....	1 482 253	758 259	1 101 846	8 370	10 976	536 950	250 651	731 648	598 496
35.....	1 345 118	684 662	1 236 412	6 935	10 871	539 382	252 255	703 932	526 568
1936.....	(d) 1 162 857	(d) 593 129	972 080	5 287	8 554	548 752	250 384	729 653	550 920
37.....	1 042 908	507 479	763 055	3 346	6 373	623 240	227 195	818 154	473 840
38 (e).....	949 972	468 117	975 080	2 846	5 171	552 558	233 976	758 412	500 128

(a) A partire dall'anno 1930 i dati si riferiscono al Regno entro gli attuali confini, perchè soltanto dal 1° luglio 1929 fu estesa alle nuove Province la legislazione vigente nel Regno in materia civile e commerciale (R. D. 4 novembre 1928, n. 2325). — (b) Per gli anni dal 1923 in poi sono comprese le notizie relative alla Venezia Tridentina e alla Venezia Giulia e Zara. Dal 1925 sono comprese anche le notizie per Fiume. — (c) Non comprese le sentenze pronunciate dalla Corte di Cassazione per rinuncia al ricorso. — (d) Cifra rettificata. — (e) Dati provvisori.

B. Autorità giudiziarie e loro attività

1. Uffici Giudiziari, Avvocati e Procuratori al 1 gennaio 1938

Distretti di Corti d'Appello	Uffici Giudiziari					Avvocati o avvocati procuratori	Procuratori soltanto	Distretti di Corti d'Appello	Uffici Giudiziari					Avvocati o avvocati procuratori	Procuratori soltanto
	Uffici di Conciliazione	Preture		Tribunali	Circoli di Corte d'Assise				Uffici di Conciliazione	Preture		Tribunali	Circoli di Corte d'Assise		
		Mandatamentali	Sedi distaccate di Pretura							Mandatamentali	Sedi distaccate di Pretura				
Genova.....	253	28	8	6	5	1 058	298	Napoli.....	608	112	43	9	7	2 405	1 170
Torino.....	1 100	60	23	12	7	1 402	499	Potenza (a) ..	147	37	18	4	1	141	70
Milano.....	827	34	7	10	4	2 181	886	Bari.....	114	48	12	3	2	625	330
Brescia.....	571	28	17	4	4	506	220	Lecco (a).....	142	23	12	3	1	378	179
Venezia.....	582	44	17	7	7	900	392	Catanzaro.....	399	71	22	8	4	547	268
Trento (a).....	216	22	27	3	2	231	99	Messina.....	150	24	5	3	2	680	294
Trieste.....	260	35	7	6	2	429	177	Catania.....	93	34	13	5	2	329	163
Fiume (a).....	36	13	1	3	2	89	38	Palermo.....	162	48	14	5	5	725	371
Bologna.....	340	51	24	8	8	1 057	435	Caltanissetta (a) ..	45	21	5	3	1	93	47
Firenze.....	276	41	20	9	7	942	409	Cagliari.....	306	56	9	6	2	291	121
Ancona.....	232	29	19	7	3	310	136	Regno... ..	7 657	983	382	141	90	18 365	7 860
Roma.....	390	54	24	7	6	2 476	988	1 gen. 1937 ..	7 663	981	358	138	91	20 103	8 420
Perugia (a) ..	100	16	5	3	2	176	73	» 1938 ..	7 692	982	363	138	90	?	?
Aquila.....	308	54	10	7	4	394	197								

(a) Sezione di Corte d'Appello.

2. Attività svolta dalle Autorità giudiziarie nel 1937 e 1938

Distretti di Corti d'Appello	Conciliazioni		Sentenze pronunciate in materia civile e commerciale				Sentenze pronunciate in materia penale			
	In sede non contenziosa	In sede contenziosa	dal Conciliatori	dal Pretori	dal Tribunali	dalle Corti d'Appello	dal Pretori (a)	dal Tribunali	dalle Corti d'Assise	dalle Corti d'Appello (b)
Genova.....	137	1 632	4 573	5 009	4 800	907	7 990	3 527	37	767
Torino.....	1 365	2 218	10 351	9 964	6 804	1 154	10 693	4 671	91	1 001
Milano.....	1 466	2 140	16 990	14 703	9 878	2 196	16 552	8 861	74	1 727
Brescia.....	1 953	3 449	5 483	2 230	2 174	468	6 706	3 476	34	568
Venezia.....	1 810	2 809	9 996	4 945	3 319	714	10 583	5 188	73	929
Trento (Sez.).....	1 238	698	1 431	1 332	1 744	228	3 939	1 967	9	338
Trieste.....	721	2 396	4 740	3 331	2 718	404	6 075	3 780	42	734
Fiume (Sez.).....	816	344	1 593	840	548	97	1 853	3 680	29	164
Bologna.....	434	1 758	5 360	3 934	4 326	926	7 954	4 686	83	942
Firenze.....	187	2 069	7 854	4 045	4 309	628	8 577	3 799	47	778
Ancona.....	155	978	1 932	1 238	1 613	282	4 374	2 264	40	478
Roma.....	385	3 861	13 975	9 692	9 525	2 088	33 160	10 633	132	2 137
Perugia (Sez.).....	115	516	1 211	904	968	191	2 221	1 092	21	270
Aquila.....	425	3 321	12 813	2 778	2 645	319	5 380	4 281	48	532
Napoli.....	876	10 369	39 348	14 239	10 758	2 460	45 711	14 478	262	2 690
Potenza (Sez.).....	205	1 689	9 706	1 567	783	182	6 378	2 098	45	250
Bari.....	139	5 977	22 880	4 109	3 302	600	10 402	4 180	82	801
Lecco (Sez.).....	1 096	1 957	18 588	2 797	1 866	275	5 680	2 893	54	334
Catanzaro.....	738	3 821	25 585	3 636	3 421	475	13 055	5 102	147	948
Messina.....	224	2 185	6 771	2 155	1 934	404	5 021	2 951	67	639
Catania.....	370	3 690	15 971	4 259	3 830	602	7 374	3 478	66	966
Palermo.....	424	2 882	27 055	4 931	3 929	724	10 958	7 744	206	1 600
Caltanissetta (Sez.).....	143	1 404	10 295	1 053	858	104	2 008	1 405	38	339
Cagliari.....	181	10 176	17 160	2 836	1 734	332	4 986	2 659	94	586
Regno... ..	15 603	72 339	291 661	106 527	87 786	16 760	237 630	109 093	1 821	20 518
1938 (c)...	13 033	70 217	273 194	95 795	79 529	16 293	223 250	94 725	1 749	20 812

(a) Non sono compresi i dati concernenti i decreti di condanna diventati o resi esecutivi (286 921 nell'anno 1937, 404 220 nel 1938), né quelli riguardanti le sentenze di non doversi procedere proferite nell'istruzione (484 107 nel 1937, 190 864 nel 1938). E' da avvertire che il notevole aumento nel 1937 del numero delle sentenze di non doversi procedere proferite nell'istruzione dipende dai Decreti di amnistia del 15 dic. 1937. — (b) Non si sono computate le sentenze delle Sezioni d'accusa. — (c) Dati provvisori.

C. Giustizia civile e commerciale

1. Attività delle Autorità giudiziarie in materia contenziosa

Anni	Procedimenti contenziosi iniziati avanti le varie Magistrature (b)	Procedimenti contenziosi definiti con sentenza (a)							
		dal Conciliatori	dal Pretori		dal Tribunali		dalle Corti d'Appello		dalla Corte di Cassazione
			In grado d'appello	In prima istanza	In grado d'appello	In prima istanza	In grado d'appello	In materia di cognizione diretta	
1934.....	1 478 051	433 952	3 424	171 897	17 966	110 049	19 998	640	4 031
1935 (c) ..	1 341 379	391 843	3 195	151 639	15 078	100 557	19 672	262	4 322
1936 (c) ..	1 159 081	336 649	2 746	144 614	14 860	86 182	18 282	287	3 617
1937.....	1 038 900	291 661	2 400	103 914	12 865	75 272	17 225	214	3 664
1938 (d)...	945 953	273 194	2 288	88 626	11 089	69 114	16 679	242	3 560

(a) Vi è differenza fra il numero delle sentenze dato nel precedente prospetto e quello dei procedimenti esauriti con sentenza, perchè taluni fra questi procedimenti furono riuniti e decisi con una sola sentenza, mentre non furono compresi fra i procedimenti decisi quelli nel corso dei quali non fu pronunciata alcuna sentenza su istanza di parte, ma solo venne emessa d'ufficio, in via d'istruzione, qualche sentenza preparatoria. — (b) Esclusa la Corte di Cassazione. — (c) Cifre rettifiche. — (d) Dati provvisori.

2. Esito dei procedimenti contenziosi di prima cognizione e degli appelli

Anni	Procedimenti contenziosi di prima cognizione decisi con sentenza di accoglimento totale o parziale della domanda dell'attore (a)				Appelli (b) contro sentenze					
	dal Concliatori	dal Pretori	dal Tribunali	dalle Corti di Appello	di Conciliatori		di Pretori		di Tribunali	
					interposti (dedotti gli abbandonati) — % sentenze appellabili emesse dal Conciliatori	decisi dall'autorità superiore, con sentenza statuente sul merito, di riforma della sentenza appellata % appelli decisi in merito	interposti (dedotti gli abbandonati) — % sentenze emesse dai Pretori	decisi dall'autorità superiore, con sentenza statuente sul merito, di riforma della sentenza appellata % appelli decisi in merito	interposti (dedotti gli abbandonati) — % sentenze emesse dai Tribunali	decisi dall'autorità superiore, con sentenza statuente sul merito, di riforma della sentenza appellata % appelli decisi in merito
	% cause decise									
1934.....	93,4	84,2	79,9	33,9	2,6	58,8	9,7	53,1	18,9	46,0
1935.....	93,3	84,4	79,5	72,9	2,8	59,6	8,9	52,8	19,7	44,3
1936.....	93,5	83,8	87,6	71,7	2,7	61,0	(c) 11,2	52,9	(c) 21,3	47,4
1937.....	93,0	81,9	76,0	70,1	2,6	61,1	11,3	52,4	23,2	43,8
1938 (d)....	92,3	80,8	73,5	79,0	2,7	58,1	10,7	53,6	23,0	45,3

(a) Si dà notizia solo dei procedimenti contenziosi ordinari senza comprendervi quelli di opposizione a sentenza contumaciale, di opposizione di terzo e di revocazione, i quali però sono inclusi nel prospetto generale dell'attività delle Autorità giudiziarie. Per le Corti d'appello le notizie si riferiscono ai soli procedimenti contenziosi di cognizione diretta. — (b) Si dà notizia solo dei procedimenti contenziosi ordinari senza comprendervi quelli di opposizione a sentenza contumaciale, di opposizione di terzo e di revocazione. Inoltre sono escluse le sentenze emesse dagli Arbitri. — (c) Cifra rettificata. — (d) Dati provvisori.

3. Esito dei ricorsi in Cassazione

Anni	Ricorsi contro sentenza					
	dei Pretori		dei Tribunali		delle Corti d'Appello	
	interposti (dedotti gli abbandonati) % sentenze emesse in grado d'appello dal Pretori	decisi con sentenza di rigetto statuente sul merito — (% decisi in merito)	interposti (dedotti gli abbandonati) % sentenze emesse in grado d'appello dai Tribunali	decisi con sentenza di rigetto statuente sul merito — (% decisi in merito)	interposti (dedotti gli abbandonati) % sentenze emesse dalle Corti d'Appello	decisi con sentenza di rigetto statuente sul merito — (% decisi in merito)
1934.....	0,6	81,3	2,1	65,1	14,2	65,4
1935.....	0,4	80,0	1,8	59,9	14,1	65,0
1936.....	1,7	40,0	3,7	60,6	(a) 14,5	66,0
1937.....	1,9	33,8	5,1	54,9	15,6	60,4
1938 (b)....	1,4	42,1	4,8	52,4	16,4	63,7

(a) Cifra rettificata. — (b) Dati provvisori.

4. Tutele dei minorenni

Anni	Tutele aperte nell'anno		Convocazioni di Consigli	
	in complesso	di cui per morte di vedovi con figli minorenni	di famiglia	di tutela
1934.....	13 325	9 547	54 953	15 304
1935.....	11 395	8 222	54 273	13 981
1936.....	11 580	8 009	53 521	13 949
1937.....	11 166	7 974	50 096	13 106
1938 (c)....	10 463	7 322	46 600	12 369

(a) Per mutuo consenso o con separata istanza. — (b) Cifre rettificata. — (c) Dati provvisori.

5. Separazioni personali di coniugi

Anni	Istanze di separazione						
	presentate nell'anno				abbandonate	rigettate	accolte
	da entrambi i coniugi (a)	dalla sola moglie	dal solo marito	Totale			
1934.....	1 151	1 961	1 217	4 329	2 814	51	1 351
1935.....	1 080	1 797	1 105	3 982	3 473	44	1 276
1936.....	1 431	1 767	1 179	4 377	2 700	52	1 433
1937.....	2 000	1 712	1 329	5 041	3 145	47	1 901
1938 (c)....	1 146	2 508	1 926	5 580	3 073	62	2 016

6. Nullità di matrimonio

Anni	Domande di annullamento di matrimonio esaurite avanti i Tribunali							
			con sentenza					
	in complesso	per abbandono	di rigetto	di accoglimento				per altro
				in totale	per difetto di libertà nel consenso di uno dei coniugi	per altro matrimonio sussistente	per impotenza	
1934.....	62	9	10	43	5	4	29	5
1935.....	70	21	17	32	8	4	19	1
1936.....	(a) 86	(a) 36	11	39	10	2	21	6
1937.....	57	18	13	26	9	3	14	—
1938 (b)....	96	27	22	47	6	7	34	—

(a) Cifra rettificata. — (b) Dati provvisori.

7. Protesti cambiari (a)

Anni	Protesti cambiari eseguiti											
	in complesso	contro		per un valore di lire								per l'ammontare complessivo di migliaia di lire
		individui	società	non superiore a 100	da oltre 100 a 500	da oltre 500 a 1 000	da oltre 1 000 a 2 000	da oltre 2 000 a 3 000	da oltre 3 000 a 4 000	da oltre 4 000 a 5 000	superiore alle 5 000	
1936... A	685 154	623 522	61 632	145 400	307 629	117 350	55 221	25 886	14 594	9 650	9 424	505 089
B	286 926	242 846	44 080	36 496	131 780	58 671	32 004	13 491	6 377	3 863	4 244	241 034
Tot.	972 080	866 368	105 712	181 896	439 409	176 021	87 225	39 377	20 971	13 513	13 668	746 123
1937... A	512 122	469 681	42 461	127 134	236 094	83 428	35 487	13 918	6 817	4 986	5 258	329 275
B	250 933	216 777	34 156	33 209	114 251	54 316	27 259	10 295	4 829	3 011	3 763	215 178
Tot.	763 055	686 438	76 617	160 343	349 345	137 744	62 746	24 213	11 646	7 997	9 021	544 453
1938... A	642 258	607 952	34 306	152 915	292 317	116 225	44 659	15 636	7 904	5 955	6 747	431 704 104
B	352 822	294 464	38 358	41 564	148 864	72 151	39 064	14 355	6 874	4 513	5 637	309 210 318
(b) Tot.	975 080	902 416	72 664	194 479	441 181	188 376	83 723	29 991	14 678	10 268	12 384	740 914 422

(a) I dati sui protesti cambiari, inseriti in questo prospetto, comprendono sia i protesti cambiari ordinari, sia i protesti per mancata accettazione di cambiali-tratte. Dal 1935 tali dati sono indicati distintamente con la lettera A (protesti cambiari ordinari) e B (protesti per mancata accettazione di cambiali-tratte). — (b) Dati provvisori.

8. Pignoramenti, Vendite di mobili e frutti pendenti e Sequestri nel 1937 e 1938

Distretti di Corti d'Appello	Pignora-menti N.	Vendite di mobili e frutti pendenti		Sequestri (a)			Distretti di Corti d'Appello	Pignora-menti N.	Vendite di mobili e frutti pendenti		Sequestri (a)		
		N.	Valore (Migliaia di lire)	A	B	C			N.	Valore (Migliaia di lire)	A	B	C
		Genova	5 235	660	793	246			414	59	Napoli	12 009	679
Torino	6 624	723	1 033	18	169	126	Potenza (Sez.)	1 454	76	40	3	2	10
Milano	22 466	1 351	2 800	5	997	94	Bari	5 057	144	167	25	132	60
Brescia	3 948	205	281	12	83	82	Lecco (Sez.)	3 984	160	99	12	63	14
Venezia	8 895	482	385	10	387	175	Catanzaro	4 621	187	235	17	50	20
Trento (Sez.)	2 553	192	218	5	20	8	Messina	2 378	95	75	2	24	2
Trieste	6 074	252	315	11	297	65	Catania	4 352	772	902	13	118	87
Flume (Sez.)	1 839	72	70	3	41	8	Palermo	6 441	186	163	118	379	62
Bologna	6 694	603	701	35	237	66	Caltaniss. (Sez.)	1 919	48	60	19	13	26
Firenze	8 322	418	358	19	195	29	Cagliari	4 007	171	144	24	156	38
Ancona	2 390	99	99	10	38	14	Regno	142 359	8 977	10 710	685	5 120	1 172
Roma	15 574	1 173	834	16	538	62	1938 (b)	135 307	7 672	11 424	454	4 349	1 360
Perugia (Sez.)	1 614	105	65	11	38	12							
Aquila	3 909	124	85	30	24	12							

(a) Sono indicati sotto la lettera A i sequestri giudiziari; sotto la lettera B i sequestri conservativi confermati dall'Autorità giudiziaria; sotto la lettera C i sequestri conservativi per valore eccedente la competenza pretoriale. — (b) Dati provvisori.

9. Vendite giudiziarie di immobili nel 1937 e 1938

Distretti di Corti d'Appello	Vendite giudiziarie di immobili											
	presso le Preture per mancato pagamento di imposte						eseguite presso i Tribunali					per altro motivo (c)
	iniziate			eseguite (a)			per espropriazione forzata (b)					
	N.	di cui su immobili			N.	Valore (Migliaia di lire)	N.	Valore (Migliaia di lire)	di cui su immobili			
solo urbani		solo rurali	parte urbani e parte rurali	solo urbani					solo rurali	parte urbani e parte rurali		
Genova	1 139		959	89	307	163	14 314	79	49	35	9	
Torino	222	9	210	3	46	310	8 049	81	161	68	32	
Milano	100	36	62	2	47	586	223	25 981	93	46	84	
Brescia	192	14	166	12	168	275	80	2 784	29	25	26	
Venezia	174	66	85	23	108	633	145	7 184	51	50	44	
Trento (Sez.)	169	22	119	28	109	163	217	3 102	34	103	80	
Trieste	1 212	57	849	306	646	758	292	6 243	22	231	39	
Flume (Sez.)	752	23	664	65	407	655	56	1 631	8	27	21	
Bologna	117	22	88	7	27	182	231	21 458	97	97	31	
Firenze	302	124	119	59	112	736	252	13 606	108	97	47	
Ancona	332	48	271	13	92	341	117	7 108	63	30	24	
Roma	884	201	559	124	340	1 564	317	28 168	178	107	32	
Perugia (Sez.)	54	2	32	20	36	220	78	3 600	12	6	60	
Aquila	701	118	536	47	412	359	205	9 825	53	72	80	
Napoli	818	402	344	72	207	1 216	985	38 641	486	298	201	
Potenza (Sez.)	52	7	20	25	14	198	48	3 419	22	14	12	
Bari	242	66	153	23	117	508	237	5 283	75	94	68	
Lecco (Sez.)	281	60	184	37	126	227	246	7 274	100	118	28	
Catanzaro	712	195	442	75	324	1 022	438	18 635	184	158	96	
Messina	666	64	602	—	192	296	189	6 210	51	82	56	
Catania	887	322	526	39	129	655	407	12 673	158	134	115	
Palermo	2 447	645	1 617	185	500	330	185	3 620	80	75	30	
Caltanissetta (Sez.)	197	68	123	6	52	23	60	1 515	32	16	12	
Cagliari	3 502	499	2 578	425	682	474	155	4 489	54	64	37	
Regno	16 154	3 161	11 308	1 685	5 200	12 001	5 636	254 812	2 150	2 154	1 332	292
1938 (e)	15 113	3 887	9 793	1 433	4 683	10 158	4 043	175 380	1 501	1 621	921	148

(a) Con aggiudicazione a privati. — (b) Non sono comprese le rivendite, che furono 27 nel 1937, e 34 nel 1938. — (c) In questa colonna sono comprese le vendite per alienazione di beni di minori ed interdetti, di beni di falliti (art. 15 legge 10 luglio 1930, n. 995) e le vendite per altra causa. — (d) Cifra rettificata. — (e) Dati provvisori.

10. Fallimenti

a. Concordati preventivi e piccoli fallimenti nel 1937 e 1938

Distretti di Corti d'Appello	Concordati preventivi omologati dal Tribunale	Piccoli fallimenti						esauriti con liquidazione dell'attivo
		iniziati		esauriti nell'anno				
		direttamente dal Pretore (a)	per rinvio dal Tribunale	in totale	che erano stati iniziati			
				direttamente dal Pretore (a)	per rinvio del Tribunale			
Genova.....	—	253	240	602	309	293	397	
Torino.....	1	305	153	593	334	259	409	
Milano.....	1	478	384	1 096	611	485	562	
Brescia.....	2	130	130	330	147	183	171	
Venezia.....	3	213	164	523	152	371	263	
Trento (Sez.).....	—	25	75	89	14	75	36	
Trieste.....	1	36	92	128	37	91	64	
Flume (Sez.).....	—	15	12	34	12	22	21	
Bologna.....	1	203	224	565	214	351	338	
Firenze.....	10	304	311	687	277	410	380	
Ancona.....	—	62	122	215	58	157	170	
Roma.....	2	243	135	418	254	164	174	
Perugia (Sez.).....	—	18	43	83	21	62	47	
Aquila.....	—	50	78	251	61	190	96	
Napoli.....	—	391	323	700	326	374	346	
Potenza (Sez.).....	—	6	26	50	7	43	9	
Bari.....	—	88	161	298	97	201	130	
Lecce (Sez.).....	—	68	95	192	69	123	113	
Catanzaro.....	5	55	100	228	25	203	95	
Messina.....	—	23	44	85	17	68	39	
Catania.....	—	27	134	210	47	163	81	
Palermo.....	—	74	123	227	69	158	131	
Caltanissetta (Sez.).....	—	11	18	39	14	25	17	
Cagliari.....	—	44	64	119	38	81	61	
Regno....	26	3 122	3 251	7 762	3 210	4 552	4 110	
1938....	?	3 038	2 133	?	?	?	?	

(a) Originati da domanda di convocazione dei creditori presentata dal debitore.

b. Fallimenti ordinari nel 1937 e 1938

Distretti di Corti d'Appello	Fallimenti ordinari											Ammontare del passivo e dell'attivo dei fallimenti ordinari chiusi nell'anno(a)			
	pendenti dall'anno precedente	a carico			per i quali fu provveduto nell'anno						Passivo	Attivo	Rapporto percentuale dell'attivo sul passivo		
		dichiarati nell'anno		riaperti nell'anno	con rinvio dal Pretore	con revoca della dichiarazione in seguito ad opposizione o per mancanza di massa passiva	con chiusura delle procedure(a)			Migliaia di lire					
		direttamente	per rinvio dal Pretore				in totale	riguardanti commercianti singoli	anonime						
Genova.....	708	328	27	1	148	21	291	235	25	31	126 378	42 280	33,5		
Torino.....	738	333	11	4	119	21	447	362	18	67	149 899	28 386	18,9		
Milano.....	1 089	517	46	—	105	33	786	573	75	138	307 148	44 431	14,5		
Brescia.....	228	117	2	—	17	3	172	154	7	11	74 488	20 338	27,3		
Venezia.....	663	166	15	—	58	7	345	314	13	18	52 446	13 085	24,9		
Trento (Sez.).....	155	51	2	2	7	3	96	77	(c) 7	12	19 035	5 401	28,4		
Trieste.....	232	61	25	1	38	4	126	107	(d) 11	8	17 937	5 354	29,8		
Flume (Sez.).....	47	14	1	—	2	1	22	21	(e) 1	—	1 184	569	48,1		
Bologna.....	587	175	24	—	38	10	373	309	12	52	58 981	18 391	31,2		
Firenze.....	775	179	25	6	31	8	351	254	16	81	80 654	19 403	24,1		
Ancona.....	398	72	1	—	12	16	150	119	6	25	27 062	8 515	31,6		
Roma.....	1 185	244	7	8	82	23	527	399	66	62	323 076	34 219	10,6		
Perugia (Sez.).....	170	16	1	—	—	—	54	43	1	10	15 647	3 980	25,4		
Aquila.....	438	46	3	9	16	6	144	128	2	14	10 823	9 636	89,0		
Napoli.....	1 231	316	20	8	162	73	288	212	17	59	69 776	18 136	26,0		
Potenza (Sez.).....	82	1	2	—	1	—	13	13	—	—	716	138	19,3		
Bari.....	218	48	7	3	16	3	106	65	8	33	100 892	32 208	31,9		
Lecce (Sez.).....	176	54	3	2	33	5	57	52	1	4	6 258	1 933	30,9		
Catanzaro.....	271	41	5	6	19	5	90	88	2	—	26 890	3 347	12,4		
Messina.....	233	22	4	3	7	—	53	47	1	5	10 154	3 463	34,1		
Catania.....	201	39	1	1	10	7	64	59	1	4	17 978	4 655	25,9		
Palermo.....	335	191	6	5	57	66	157	148	2	7	(f) 40 564	64 227	158,3		
Caltanissetta (Sez.).....	46	10	1	1	6	1	13	12	1	—	1 792	1 480	82,6		
Cagliari.....	178	61	5	1	36	—	68	68	—	—	13 014	3 092	23,8		
Regno....	10 384	3 102	244	61	1 020	316	4 792	3 859	293	641	1 552 792	386 687	24,9		
1938....	?	2 665	181	?	?	?	?	?	?	?	?	?	?	?	

(a) Per pagamento integrale dei debiti, per insufficienza o mancanza di attivo, per concordato o liquidazione. — (b) Irregolari o di fatto, in nome collettivo, in accomandita semplice, in accomandita per azioni. — (c) Sette fallimenti si riferiscono a società a garanzia limitata, secondo la legge ex-austriaca. — (d) Otto fallimenti si riferiscono a società a garanzia limitata, secondo la legge ex-austriaca. — (e) Si riferisce a società a garanzia limitata, secondo la legge ex-austriaca. — (f) In un fallimento chiuso dal Tribunale di Palermo per concordato il passivo ammontava a lire 20 308 024 e l'attivo a lire 56 013 944.

11. Controversie individuali e collettive del lavoro nell'anno 1938 (a)

Distretti di Corti d'Appello	Controversie individuali										
	Procedimenti delle Preture					Procedimenti dei Tribunali					
	Esauriti nell'anno					Esauriti nell'anno					
	Per abbandono della domanda	Per conci- liazione in udienza	Con sentenza			Per abbandono della domanda	Per conci- liazione in udienza	Per cancel- lazione dal ruolo	Con sentenza		
di accogli- mento della domanda			di rigetto della domanda	di dichia- razione di incom- petenza	di accogli- mento della domanda				di rigetto della domanda	di dichia- razione di incom- petenza	
Genova.....	399	44	421	122	22	41	23	31	259	66	56
Torino.....	577	461	316	152	16	79	6	16	206	42	11
Milano.....	1 417	859	626	195	17	352	124	173	158	89	39
Brescia.....	502	260	241	71	6	71	22	36	78	25	7
Venezia.....	473	132	283	57	6	58	44	45	92	49	8
Trento (Sez.).....	80	97	55	32	6	4	8	—	10	7	2
Trieste.....	157	43	137	64	3	61	5	19	49	45	5
Flume (Sez.).....	116	52	108	50	—	21	7	5	30	27	3
Bologna.....	325	150	249	92	21	55	10	63	158	67	8
Firenze.....	380	128	239	62	11	81	19	45	105	47	9
Ancona.....	218	56	114	55	9	20	11	4	57	16	—
Roma.....	295	351	649	162	11	56	21	32	257	153	43
Perugia (Sez.).....	132	50	119	80	4	8	—	3	7	5	2
Aquila.....	103	35	111	29	4	23	11	5	27	7	7
Napoli.....	938	267	832	217	18	65	28	526	284	73	28
Potenza (Sez.).....	52	45	29	7	4	4	—	1	9	—	1
Bari.....	444	275	333	146	17	79	1	4	198	56	9
Lecce (Sez.).....	526	148	273	94	9	51	33	—	57	40	2
Catanzaro.....	210	95	181	63	16	13	5	17	52	12	—
Messina.....	26	13	40	11	—	17	21	24	73	24	6
Catania.....	189	150	248	129	19	19	10	17	145	76	15
Palermo.....	356	226	367	141	28	64	4	10	91	31	11
Caltanissetta (Sez.).....	92	70	66	22	2	13	6	2	15	6	1
Cagliari.....	123	36	102	22	3	11	8	4	29	22	1
Totale...	8 181	4 048	6 189	2 075	252	1 266	427	1 082	2 446	985	274
1937.....	8 077	4 558	6 556	2 200	261	986	485	948	2 513	946	214
1936.....	6 158	6 683	6 714	2 568	270	1 225	553	761	2 826	791	205
1935.....	8 070	7 269	8 463	2 799	349	1 026	494	971	2 841	849	159

Distretti di Corti d'Appello	Controversie individuali							Controversie collettive			
	Procedimenti delle Corti di Appello							Proced. delle Corti di Appello			
	Esauriti nell'anno							Esauriti nell'anno			
	Per abbandono delle parti	Per conci- liazione in udienza	Per cancel- lazione dal ruolo	Con sentenza				Per abbandono delle parti	Per conci- liazione in udienza	Con sentenza	
di revoca- zione della sen- tenza appellata				di annul- lamento della sen- tenza ap- pellata	di confer- ma della sentenza appellata	di ritor- na della sentenza appellata	di accogli- mento della doman- da			che sta- bilisce nuove condi- zioni di lavoro	
Genova.....	19	—	11	5	—	70	79	—	—	—	—
Torino.....	10	2	2	3	—	40	36	—	—	—	—
Milano.....	28	75	41	8	—	54	60	—	—	—	—
Brescia.....	4	2	9	6	—	31	16	—	—	—	—
Venezia.....	12	4	8	14	—	45	41	—	—	—	—
Trento (Sez.).....	—	—	—	—	—	—	—	—	—	—	—
Trieste.....	3	7	—	5	—	19	22	—	—	—	—
Flume (Sez.).....	—	—	—	—	—	—	—	—	—	—	—
Bologna.....	—	—	19	—	—	59	54	—	—	—	—
Firenze.....	—	1	4	1	6	39	19	—	—	—	—
Ancona.....	6	2	2	—	—	11	14	—	—	—	—
Roma.....	2	48	—	—	—	104	121	1	—	—	—
Perugia (Sez.).....	—	—	—	—	—	—	—	—	—	—	—
Aquila.....	—	—	2	—	—	18	12	—	—	—	—
Napoli.....	41	2	—	13	3	108	184	—	—	—	—
Potenza (Sez.).....	—	—	—	—	—	—	—	—	—	—	—
Bari.....	6	—	13	4	—	39	54	—	—	—	—
Lecce (Sez.).....	—	—	—	—	—	—	—	—	—	—	—
Catanzaro.....	1	—	—	1	—	11	13	—	—	—	—
Messina.....	1	—	1	2	4	31	28	—	—	—	—
Catania.....	—	—	11	24	—	32	37	—	—	—	—
Palermo.....	—	—	11	4	—	45	64	—	—	—	—
Caltanissetta (Sez.).....	—	—	—	—	—	—	—	—	—	—	—
Cagliari.....	4	1	—	—	—	11	13	—	—	—	—
Totale...	187	144	134	90	13	767	867	1	—	—	—
1937.....	170	169	111	79	22	681	884	—	—	—	—
1936.....	121	224	146	90	5	684	871	—	—	—	—
1935.....	212	174	202	52	4	817	954	—	—	—	—

(a) Per le vertenze individuali del lavoro risolte dai Sindacati Fascisti dell'Agricoltura, dell'Industria, del Commercio, del Credito e dell'Assicurazione e dei Professionisti e Artisti vedasi il capitolo IX. Camere legislative - Corporazioni - Sindacati - Lavoro

12. Atti eseguiti dai Notai

a. Atti rogati e autenticati e convenzioni contenute negli atti

Anni	Atti rogati e autenticati			Convenzioni contenute negli atti		
	Totale	Rogati	Autenticati	Totale	Rogate	Autenticate
1934.....	1 599 139	1 522 262	76 877	1 733 131	1 653 844	79 287
1935.....	1 405 558	1 331 203	74 355	1 725 706	1 647 372	78 334
1936.....	1 389 297	1 331 973	57 324	1 518 306	1 447 401	70 905
1937.....	1 311 380	1 241 557	69 823	1 431 266	1 357 171	74 095
1938 (b).....	1 529 875	1 423 000	106 875	1 654 715	1 542 505	112 210

b. Atti e convenzioni di speciale interesse

Anni	Contratti di matrimonio		Riconoscimenti di figli naturali	Testamenti			Donazioni	Vendite di beni immobili
	con patto di comunione degli utili	con costituzione di dote		Testamenti pubblici	Atti di ricezione di testamenti segreti	Atti di deposito di testamenti olografi		
1934.....	213	16 277	8 900	59 314	244	1 442	36 258	346 595
1935.....	136	13 147	9 141	57 307	212	1 281	31 505	357 881
1936.....	318	14 438	8 129	58 233	208	745	37 846	500 199
1937.....	168	17 749	8 052	61 226	291	1 393	43 486	370 224
1938 (b).....	407	16 975	7 218	64 610	270	1 083	43 177	393 797

Anni	Permute	Mutui	Ipoteche	Locazioni		Costituzioni di Società	Mandati e procure	Protesti cambiali
				di case	di fondi rustici			
1934.....	(a) 5 672	42 088	9 735	1 117	8 234	5 255	208 011	605 348
1935.....	5 141	35 461	7 256	1 385	6 670	5 697	201 615	623 422
1936.....	6 453	26 368	7 211	1 130	7 649	3 055	188 081	464 876
1937.....	5 795	24 395	6 458	1 143	6 278	4 649	193 913	314 808
1938 (b).....	6 119	22 798	5 602	1 023	6 269	5 392	185 930	401 365

(a) Cifra rettificata. — (b) Dati provvisori.

D. Giustizia penale (a)

1. Attività svolta dalle Autorità giudiziarie in materia penale

Anni	Procedimenti definiti con ordinanza, con sentenza o con decreto di condanna											
	dal Pretori			dal Tribunali			dalle Corti d'Appello		dalle Corti di Assise		dalla Corte di Cassazione	
	prima del giudizio (b)	al giudizio		in grado di appello	in primo grado	per opposizione a sentenza contumaciale o per rinvio	Sezioni di Appello		in primo grado	per opposizione a sentenza contumaciale o per rinvio	in giudizi ordinari	in giudizi speciali
		in primo grado (c)	Per opposizione a sentenza contumaciale o per rinvio				in grado di appello	per rinvio dalla Corte di Cassazione				
1934.....	d) 178 287	676 571	128	21 504	72 325	138	18 481	207	2 310	88	10 038	245
1935.....	177 382	599 224	232	19 246	74 892	152	17 214	164	2 007	69	9 097	279
1936.....	190 662	632 182	214	d) 19 816	76 988	178	d) 19 299	154	1 751	52	9 728 (d)	226
1937.....	e) 484 107	529 367	184	21 725	89 458	136	21 224	236	1 830	71	11 983	179
1938 (f).....	190 664	794 208	193	16 552	79 103	179	21 196	235	1 752	72	8 775	314

(a) Per le notizie sulle condizioni personali dei condannati per delitti vedasi il prospetto n. 12 alla pag. 279 dell'Annuario 1935-XIII. — (b) Compresi i procedimenti per reati di competenza diretta del Pretori, definiti nel periodo dell'istruzione con sentenza di non doversi procedere. — (c) Compresi i procedimenti esauriti mediante decreto di condanna (ancorchè non divenuto o reso esecutivo nel corso dell'anno). — (d) Cifra rettificata. — (e) Da tenere presenti i RR. DD. di amnistia in data 15 febbraio 1937, nn. 77 e 78. — (f) Dati provvisori.

2. Reati denunciati e giudicati (a)

Anni	Delitti					Contravvenzioni						
	denunciati		giudicati (b)			denunciate		giudicate (b)				
	N.	Per 100000 abitanti	dai Pretori	dai Tribunali	dalle Corti di Assise	In complesso	N.	Per 100000 abitanti	dai Pretori	dai Tribunali	dalle Corti di Assise	In complesso
1934.....	536 950	1 270,1	157 431	89 428	3 792	250 651	731 648	1 730,6	583 416	13 447	1 633	598 496
1935.....	539 382	1 265,2	156 858	91 922	3 475	252 255	703 932	1 651,2	513 395	11 723	1 450	526 568
1936.....	548 752	1 276,4	152 178	95 210	2 996	250 384	729 653	1 697,1	537 924	11 763	1 233	550 920
1937.....	623 240	1 436,0	113 330	110 745	3 120	227 195	818 154	1 885,0	460 698	12 233	909	473 840
1938 (c)...	552 558	1 262,2	130 343	100 619	3 014	233 976	758 412	1 732,4	557 099	12 188	841	570 128

(a) Le cifre proporzionali agli abitanti sono state calcolate fino al 1935 in base alla popolazione presente rettificata calcolata alla metà di ciascun anno, per il 1936 in base alla popolazione residente censita al 21 aprile 1936 e per il 1937 e 1938 in base alla popolazione residente calcolata alla metà di tali anni. — (b) In questo prospetto e negli altri riguardanti reati o imputati giudicati sono compresi, oltre i dati relativi al periodo del giudizio propriamente detto, anche quelli attinenti ai decreti di condanna, divenuti o resi esecutivi. Non si è tenuto conto dei decreti per i quali erano ancora pendenti in ciascun anno i termini per l'impugnazione o la comparizione dell'opponente all'udienza. — (c) Dati provvisori.

3. Reati denunciati distinti

Table with columns: Numero d'ordine, Distretti di Corti di Appello, Numero complessivo dei reati, and various categories of crimes (e.g., omicidi, lesioni personali, furto). Includes data for 1937 and 1938.

Anno 1937

Anno 1938 (b)

secondo le loro specie

Table titled 'Delitti' showing crime statistics by species. Columns include categories like 'omicidi', 'lesioni personali', 'furto', and 'contravvenzioni'. Includes data for 1937 and 1938.

(a) Vedasi la nota (a) dell'ultimo prospetto alla pagina precedente. — (b) Dati provvisori.

4. Imputati sottoposti a procedimento penale per delitti e per contravvenzioni ed esito del procedimento (a)

Anni	Imputati nei quali fu provveduto									
	Totale	Prosciolti o assolti				Condannati				
		nel periodo dell'istruzione (b)		nel periodo del giudizio		In complesso		dal Pretori	dei Tribunali	dalle Corti di Assise
		N.	% imputati nei quali fu provveduto	N.	% imputati nei quali fu provveduto	N.	% imputati nei quali fu provveduto			
1934.....	1 099 575	181 761	16,5	191 313	17,4	726 501	66,1	649 202	73 926	3 373
1935.....	994 935	162 662	16,3	184 619	18,6	647 654	65,1	566 880	77 882	2 892
1936.....	(c) 1 034 569	(c) 163 076	16,8	185 959	18,0	685 534	66,3	602 716	80 233	2 585
1937.....	1 299 217	(d) 539 852	41,6	(d) 222 220	17,1	537 145	41,3	458 933	75 349	2 863
1938 (e).....	1 035 046	169 590	16,4	181 125	17,5	684 331	66,1	604 243	77 341	2 747

(a) Esclusi gli imputati nei procedimenti inviati ad altra Autorità o sospesi a norma degli art. 2 e 3 C. P. P. 1913 (art. 19 e 20 C. P. P. 1931). — (b) Era questi imputati sono compresi quelli prosciolti dagli Uffici d'istruzione, dalle Sezioni di accusa e dalle Sezioni istruttorie, e quelli prosciolti dai Pretori a norma dell'art. 293, capov., del Codice di procedura penale 1913 (art. 398 C. P. P. 1931). — (c) Circa rettificata. — (d) Da tenere presenti i R. R. D. D. di amnistia 15 febbraio 1937 nn. 77 e 78. — (e) Dati provvisori.

5. Imputati condannati dalle varie Magistrature, divisi secondo le specie delle pene riportate

Anni	Condannati alla pena di morte	Condannati a pene restrittive della libertà personale			Condannati a pene pecuniarie	
		Ergastolo	Reclusione	Arresto	Multa	Ammenda
1934.....	9	63	126 389	41 763	47 396	510 881
1935.....	18	97	128 402	42 194	48 723	428 220
1936.....	7	49	126 212	45 535	47 784	465 947
1937.....	11	62	112 134	50 573	(a) 19 889	(a) 354 476
1938 (b).....	15	83	119 420	43 575	35 116	486 122

(a) Da tenere presenti i R. R. D. D. di amnistia 15 febbraio 1937 nn. 77 e 78. — (b) Dati provvisori.

6. Giudizi d'appello e di cassazione e loro esito

Anni	Giudizi d'appello						Giudizi di cassazione							
	Imputati giudicati dai Tribunali e dalle Corti d'Appello						Ricorsi definiti con sentenza							
	in totale (a)		per quali la sentenza di primo grado fu confermata (a)				in complesso	in materia ordinaria con esito di						in materia di conflitti
	N.	% imputati giudicati in primo grado (b)	N.	% imputati giudicati in appello	N.	% imputati giudicati in appello		in totale	rigetto		cassazione			
									N.	% ricorsi esauriti con sentenza in materia ordinaria	N.	% ricorsi esauriti con sentenza in materia ordinaria		
1934.....	55 053	12,0	29 177	53,0	20 451	37,1	13 356	13 111	11 144	85,0	1 967	15,0	245	
1935.....	50 837	11,5	27 783	54,7	19 663	38,7	11 990	11 711	9 718	83,0	1 993	17,0	279	
1936 (c).....	53 657	11,9	29 105	54,2	21 211	39,5	12 506	12 280	10 269	83,6	2 011	16,4	226	
1937.....	60 592	13,6	23 466	38,7	15 986	26,4	15 321	15 127	8 860	58,6	6 267	41,4	194	
1938 (d).....	52 467	12,6	27 666	52,7	20 201	38,5	11 276	10 954	5 679	61,8	5 275	48,2	322	

(a) La somma degli imputati nei quali fu confermata o riformata la precedente sentenza di primo grado non è uguale al numero complessivo degli imputati giudicati in appello perchè per una parte di questi imputati fu dichiarata l'inammissibilità dell'appello o fu deciso il ricorso senza discutere il merito. — (b) Questa percentuale è calcolata sul numero degli imputati giudicati in 1° grado dai Pretori e dai Tribunali al dibattimento, esclusi quindi gli imputati condannati con decreto (esecutivo), nei quali non è consentito alcun mezzo d'impugnazione (art. 302 C. P. P. 1913 — art. 506 e segg. C. P. P. 1931). — (c) Cifre rettificcate. — (d) Dati provvisori.

7. Condannati condizionalmente — 8. Liberazioni condizionali

9. Grazie sovrane — 10. Riabilitazioni — 11. Estradizioni

Anni	Condannati condizionalmente e per contravvenzioni		Liberazioni condizionali concesse	Domande di grazia			Persone riabilitate	Estradizioni concesse	
	N.	% condannati		pervenute	accolte			all'Italia	dall'Italia
					N.	% pervenute			
1934.....	67 543	9,3	45	32 650	5 203	15,9	4 377	49	19
1935.....	89 989	13,9	55	23 925	4 362	18,2	4 895	39	12
1936.....	69 073	10,1	128	35 000	(a) 6 612	(a) 18,9	6 109	47	8
1937.....	48 506	9,0	61	26 550	2 743	10,33	6 916	31	13
1938.....	62 130	9,1	137	29 150	5 153	17,68	7 876	22	7

(a) Circa rettificata.

4. Usciti in libertà dagli istituti di pena (a)

Anni	Carceri giudiziarie centrali e succursali			Carceri giudiziarie mandamentali			Stabilimenti di pena ordinari e speciali		
	M	F	M F	M	F	M F	M	F	M F
1936.....	112 965	19 273	132 238	97 547	10 523	108 070	2 110	114	2 224
1937.....	109 252	20 009	129 261	72 878	8 659	81 537	4 506	271	4 777
1938 (b).....	113 092	19 925	133 017	86 943	10 709	97 652	2 967	148	3 115

(a) Le cifre riguardano soltanto gli usciti per espiata pena, per proscioglimento o assoluzione. — (b) Dati provvisori.

5. Detenuti presenti negli istituti di pena al 31 dicembre di ciascun anno (a)

Anni	Carceri giudiziarie centrali e succursali			Carceri giudiziarie mandamentali			Stabilimenti di pena ordinari e speciali		
	M	F	M F	M	F	M F	M	F	M F
1936.....	33 383	3 472	36 855	5 659	716	6 375	12 405	764	13 169
1937.....	29 443	3 152	32 595	4 814	588	5 402	10 894	769	11 663
1938 (b).....	34 692	4 002	38 694	4 566	570	5 136	12 760	981	13 741

(a) Per il calcolo del numero dei detenuti esistenti alla fine di ciascun anno è stato tenuto conto, oltre che del movimento degli entrati e degli usciti a tenore delle note dei due precedenti prospetti, anche degli entrati e degli usciti per movimento interno di trasferimento, di transito e di recupero, che non è considerato in detti prospetti.

Nelle cifre riguardanti gli stabilimenti di pena ordinari e speciali sono compresi anche i detenuti inviati ai manicomi giudiziari per perizia psichiatrica, nonché i condannati trasferiti ai manicomi per osservazione.

(b) Dati provvisori.

6. Notizie relative agli istituti per misure amministrative di sicurezza detentiva

Anni	Internati con provvedimento definitivo per prima assegnazione			Usciti per revoca della misura di sicurezza			Presenti negli istituti alla data del 31 dicembre (a)		
	M	F	M F	M	F	M F	M	F	M F
1936.....	2 503	168	2 671	2 008	98	2 106	6 029	485	6 514
1937.....	2 573	149	2 722	2 051	90	2 141	6 233	521	6 754
1938 (b).....	2 546	151	2 697	1 719	106	1 825	6 952	558	7 510

(a) Sono compresi gli internati con provvedimento provvisorio ed i condannati definitivi con pena sospesa per sopravvenuta infermità psichica. — (b) Dati provvisori.

F. Case di rieducazione di minorenni (a)

1. Entrati e dimessi dalle case di rieducazione

Anni	Entrati per prima assegnazione (b)			Dimessi (b)			Presenti negli istituti alla data del 31 dicembre		
	M	F	M F	M	F	M F	M	F	M F
1936.....	1 810	336	2 146	754	250	1 004	4 090	1 311	5 401
1937.....	1 437	478	1 915	1 187	297	1 484	4 278	1 475	5 753
1938 (c).....	2 228	497	2 725	1 288	254	1 542	5 017	1 657	6 674

(a) Alla data del 31 dicembre 1938 le case di rieducazione risultano in complesso in n. 49, comprese le sezioni istituite in 11 centri di rieducazione: di esse 20 sono governative e 29 sono gestite da pubbliche amministrazioni; 32 sono destinate ai maschi e 17 alle femmine. Alla stessa data i posti disponibili nelle suddette case di rieducazione risultano in n. di 7 639. — (b) Le assegnazioni e le dimissioni sono disposte a norma del R. D. L. 20 Luglio 1934, n. 1404. — (c) Dati provvisori.

2. Notizie personali degli entrati per prima assegnazione nelle case di rieducazione nel 1938 (a)

Notizie personali	M	F	M F	Notizie personali	M	F	M F
Età:				Condizione di famiglia: (b)			
fino a 10 anni.....	101	3	104	aventi ambo i genitori.....	1 404	304	1 708
da più di 10 a 12 anni.....	366	51	417	" padre.....	479	88	567
" " 12 a 14 " ".....	609	105	714	orfani di (madre.....	246	70	316
" " 14 a 16 " ".....	699	171	870	" ambo i genitori.....	69	32	101
" " 16 a 18 " ".....	453	167	620	orfani di guerra.....	2	—	2
Stato civile:				Istruzione:			
legittimi.....	2 039	458	2 497	analfabeti.....	506	118	624
illegittimi.....	161	36	197	con istruzione elementare.....	1 578	369	1 947
trovatelli.....	28	3	31	con istruzione superiore alla elementare.....	144	10	154

(a) Dati provvisori. — (b) Si avverte che la differenza in meno nel totale degli entrati distinti secondo la condizione di famiglia, rispetto al totale generale degli entrati, dipende dal fatto che non figurano i trovatelli.

G. Amministrazione giudiziaria delle quattro Provincie libiche

1. Numero degli Uffici Giudiziari nel 1937

Uffici giudiziari	N.	Uffici giudiziari	N.	Uffici giudiziari	N.
<i>Per i cittadini Ital-metropolitani libici</i>		Corte d'Appello	1	<i>Per cittadini Italiani e libici</i>	
Arbitri Conciliatori	40	Circoli di C. d'Assise	2	Tribunali sciaraitici inferiori	29
Giudicature (non ancora in funzione)	5	Sez. Istruttoria	1	Naibati (vice Cadi)	48
Giurisdizioni pretoriali per i soli affari penali	2	Pubblico { presso i Tribunali	2	Tribunali sciaraitici superiori	1
Tribunali	2	Ministero { " la C. d'Appello	1	Tribunali rabbinici	2
Sez. di Tribunali	4	" i circoli di Corte di Assise	2		

2. Giustizia civile e commerciale

(Anno giudiziario 1-10-1936 a 30-9-1937)

a. Attività della Corte d'Appello

Autorità Giudiziaria	Procedimenti Civili										pendenti al 30-9-1937
	A carico			Esauriti							
	pendenti al 1-10-1936	sopravenuti	in totale	per conciliazione	con sentenza						
					di rigetto dell'appello	di accoglimento		fra cittadini	fra indigeni	fra cittadini e indigeni	
				totale	parziale						
Corte di Appello di Tripoli.....	77	126	203	29	76	15	34	46	49	30	49

b. Procedimenti e sentenze dei Tribunali

Tribunali	Procedimenti a carico	Procedimenti esauriti							Sentenze					
		per conciliazione			per abbandono cancellazione, ecc.	con sentenza			in totale	in totale	di cui definite	per valore (in lire)		
		cittadini	indigeni	misti		cittadini	indigeni	misti				fino a 500	da 500 a 1500	oltre 1500 e valore indeterminato
Tripoli e sez. di Misurata e Garian	2 525	17	32	144	1 131	216	157	161	1 858	534	410	21	231	282
Bengasi e sez. di Derna e Barce...	2 045	93	116	111	771	158	134	90	1 473	382	263	38	80	264
Totale...	4 570	110	148	255	1 902	374	291	251	3 331	916	673	59	311	546

c. Esecuzioni Mobiliari - Fallimenti - Provvedimenti vari

Tribunali	Procedimenti monitori	Sequestri conservativi	Sequestri giudiziari	Pignoramenti	Vendite giudiziarie	Protesti cambiali	Fallimenti		Tutele aperte	Decreti, provvedimenti su ricorsi	Omologazione sentenze tribunali sciaraitici		Omologazione sentenze tribunali rabbinici	
							procedure ordin.	piccoli fallim.			concesse	negate	concesse	negate
Tripoli e sez. di Misurata e Garian	53	24	8	1 044	305	235	4	1	7	581	122	1	12	—
Bengasi e sez. di Derna e Barce	56	33	—	311	29	1 959	1	6	—	303	41	2	3	—
Totale...	109	57	8	1 355	334	2 194	5	7	7	884	163	3	15	—

d. Tribunali Religiosi

Tribunali	Tribunali sciaraitici					Tribunali rabbinici				
	Controversie risolte oralmente e conciliate	Atti diversi	Statuto personale, diritto di famiglia e pratiche religiose	Successioni	Controversie in totale	Controversie risolte oralmente o conciliate	Atti diversi	Statuto personale, diritto di famiglia e pratiche religiose	Successioni	Controversie in totale
Tribunale Superiore Tripoli e sez. di Misurata e Garian .	—	14	40	10	64	—	—	—	—	—
Bengasi e sez. di Derna e Barce....	2 371	1 207	760	74	4 412	227	649	149	—	1 025
Totale...	2 800	2 880	1 910	318	7 908	434	907	288	1	1 610

12. Magistratura dei Minorenni (a)

Minorenni giudicati per delitto (b)

Anni	Tribunali per minorenni						Sezioni di C. di App. per minorenni					
	Condannati		Prosciolti avanti il giudizio		Assolti in giudizio		Condannati		Prosciolti avanti il giudizio		Assolti in giudizio	
	M	F	M	F	M	F	M	F	M	F	M	F
1935	2 157	233	8 544	733	3 350	353	226	10	43	—	56	2
1936	2 236	260	9 950	800	3 735	426	251	13	65	3	82	8
1937	1 836	217	12 235	1 043	5 302	634	227	9	66	5	72	4
1938	2 266	193	11 228	1 233	2 419	301	337	19	72	8	86	6

(a) I tribunali per minorenni furono istituiti con R. D. Legge 20 luglio 1934, n. 1404. — (b) Dati provvisori.

E. Istituti di prevenzione e di pena

1. Stabilimenti di prevenzione e di pena al 31 dicembre 1938

Stabilimenti	N.	Stabilimenti	N.
<i>Stabilimenti di custodia preventiva:</i>		<i>Stabilimenti per l'esecuzione delle misure amministrative di sicurezza detentive:</i>	
Carceri giudiziarie centrali e succursali (a).....	174	Colonie agricole..... { per maschi.....	4
Carceri giudiziarie mandamentali.....	826	{ per femmine.....	1
<i>Stabilimenti di pena ordinaria:</i>		Casi di lavoro..... { per maschi.....	3
Ergastoli ordinari (b).....	2	{ per femmine.....	1
Casi di reclusione ordinaria { per maschi (c).....	32	Casi di cura e custodia..... { per maschi.....	1
{ per femmine.....	2	{ per femmine.....	1
<i>Stabilimenti di pena speciali:</i>		Manicomi giudiziari..... { per maschi.....	7
Casi di lavoro all'aperto.....	6	{ per femmine.....	1
Stabilimento di riadattamento sociale.....	1	Riformatori giudiziari..... { per maschi (f).....	4
Casi di punizione.....	3	{ per femmine.....	1
Casi di rigore.....	2	Riformatorio giudiziario speciale.....	1
Casi per minorati fisici o psichici (d).....	6	Casi di rigore.....	3
Sanatorio giudiziario.....	1	Sanatori giudiziari.....	2
Ergastolo per delinquenti abituali, professionali o per tendenza.....	1	Casi per minorati fisici (sez.).....	1
Casi di reclusione per delinquenti abituali, professionali o per tendenza (e).....	8	Centri di rieducazione (g).....	10

(a) Oltre 11 sezioni di carceri giudiziarie per minorenni nei centri di rieducazione. Differenziano dal numero dell'anno precedente per la trasformazione di Lecco-Lodi e Pordenone da carceri giudiziarie in carceri mandamentali (R. D. 7 sett. 1937) e per la omissione delle carc. giud. femminili di Roma che furono calcolate come unico carcere con quello maschile. —

(b) Compresa 1 sezione presso uno stabilimento di specie diversa. — (c) Compresa 11 sezioni di reclusione presso stabilimenti carcerari di specie diversa. — (d) Compresa 1 sezione presso uno stabilimento di pena ordinario. — (e) Compresa 1 sezione presso una casa di lavoro all'aperto, e 4 sezioni presso stabilimenti carcerari di specie diversa. — (f) Il Riformatorio Giudiziario di Urbino è stato trasformato in casa di rieducazione (R. D. 1 gennaio 1938). — (g) Oltre 11 sezioni di riformatori giudiziari nei centri di rieducazione.

2. Capienza degli istituti di prevenzione e di pena

(Situazione al 31 dicembre 1938)

Stabilimenti	Numero delle persone che possono essere accolte negli stabilimenti	Numero degli ambienti			
		Dormitori a vita in comune	Celle individuali	Cubicoli	Celle di punizione
Carceri giudiziarie centrali e succursali.....	35 759	4 036	7 603	839	1 165
Carceri giudiziarie mandamentali.....	20 667	3 544	1 081	—	—
Stabilimenti di pena ordinari e speciali.....	15 994	983	2 150	2 127	571
Stabilimenti per misure di sicurezza.....	8 695	555	673	1 571	201

3. Entrati negli istituti di pena (a)

Anni	Carceri giudiziarie centrali e succursali			Carceri giudiziarie mandamentali			Stabilimenti di pena ordinari e speciali		
	Entrati dallo stato di libertà			Entrati dallo stato di libertà			Entrati per prima assegnazione		
	M	F	M F	M	F	M F	M	F	M F
1936	105 847	18 511	124 358	112 601	12 502	125 103	2 777	194	2 971
1937	93 245	18 372	111 617	89 076	10 438	99 514	2 595	181	2 776
1938 (b)	103 207	18 853	122 060	102 200	12 492	114 692	3 205	185	3 390

(a) Le cifre riguardano soltanto gli entrati per espiazione di pena o perchè sottoposti a procedimento penale. — (b) Dati provvisori.

3. Giustizia penale

(Anno giudiziario 1° ottobre 1936 a 30 settembre 1937)

a. Procedimenti definiti con ordinanza, sentenza o decreto dalle Autorità giudiziarie per i cittadini italiani, metropolitani e libici

Autorità Giudiziaria	N. procedimenti	Autorità Giudiziaria	N. procedimenti
Giudicature	(a)	Sezioni di Tribunali	3 272
Giudici incaricati degli affari penali di competenza pretoria	10 107	Publico Minist. { presso i Tribunali	885
Tribunali	1 559	{ i Circoli di Corte d'Assise	67

(a) Non ancora iniziato il funzionamento.

b. Attività della Corte d'Appello

Autorità Giudiziaria	Procedimenti							Imputati giudicati						
	a carico			definiti				pendenti al 30-9-37	in totale	condannati	prosciolti	cittadini	stranieri	indigeni
	pendenti al 1-10-36	sopravvenuti	in totale	con rigetto	con accoglimento totale	con accoglimento parziale	in totale							
Corte di Appello di Tripoli	84	326	410	140	120	65	325	85	446	281	165	64	2	380

c. Attività dei Tribunali

Tribunali	Procedimenti										Imputati giudicati				
	A carico			archiviati	rinviati ad altra autorità giudiziaria	Esauriti				pendenti al 30-9-37	in totale	Condannati		prosciolti	
	pendenti al 1-10-36	sopravvenuti	in totale			in istruttoria	con decreto penale	in giudizio delitti	contravvenzioni			in totale	con sentenza		con decreto
Tripoli (a) (comprese le Sezioni di Misurata e Garian)	676	10 502	11 178	847	32	4 434	3 523	1 446	179	9 582	717	11 178	1 847	5 032	4 973
Bengasi (a) (comprese le Sezioni di Barce e Derna)...	548	4 691	5 239	1 087	6	785	1 973	440	186	3 384	762	5 239	637	2 351	955
Totale...	1 224	15 193	16 417	1 934	38	5 219	5 496	1 886	365	12 966	1 479	16 417	2 484	7 383	5 928

(a) Compresa la giurisdizione di pretura.

d. Attività delle Corti di Assise

Corti di Assise	Procedimenti						Imputati				Udienze tenute
	a carico			definiti			pendenti al 30-9-37	condannati	prosciolti	rinvii ad altra autorità	
	pendenti al 1-10-36	sopravvenuti	in totale	in istruttoria	in giudizio						
Tripoli	11	51	62	22	36	4	58	82	—	16	
Bengasi	—	11	11	—	9	2	11	1	1	7	
Totale...	11	62	73	22	45	6	69	83	1	23	

e. Reati denunciati

Specie dei reati	N.	Specie dei reati	N.	Specie dei reati	N.
DELITTI		Contro la personalità dello Stato	1	Contro la fede pubblica	38
<i>Contro le persone:</i>		Contro la pubblica amministrazione	72	Contro l'economia pubblica, l'industria e il commercio	19
Omicidi volontari	57	Contro l'amministrazione della giustizia	83	Contro la moralità, il buon costume, ecc.	103
Lesioni personali volontarie	4 957	Contro il sentimento religioso e la pietà dei defunti	2	TOTALE DELITTI...	11 568
Delitti colposi	1 436	Contro l'ordine pubblico	20	Contravvenzioni	8 400
Altri delitti	1 150	Contro l'incolumità pubblica ..	81	Reati in complesso ...	19 968
<i>Contro il patrimonio:</i>					
Rapine, estorsioni, ricatti	47				
Furti	2 990				
Altri delitti	512				

XVIII. AFRICA ITALIANA - POSSEDIMENTI (*)

A. Notizie generali

1. Superficie e popolazione

Africa Italiana e Possedimenti	Superficie — km ²	Popolazione (a)	Densità per km ²	Africa Italiana e Possedimenti	Superficie — km ²	Popolazione (a)	Densità per km ²
Province italiane della Libia	553 940	(b) 702 686	1,27	Isole Italiane dell'Egeo	2 682	(e) 140 848	52,52
Sahara Libico.....	1 205 600	(c) 48 403	0,04	Concessione di Tien-Tsin...	(d)	(e) 7 953	—
Africa Orientale Italiana....	1 725 330	12 100 000	7,01				

(a) Per le Province italiane della Libia, il Sahara Libico, le Isole italiane dell'Egeo e Tien-Tsin sono riportati i dati risultanti dal Censimento al 21 aprile 1936-XIV. Per l'Africa Orientale Italiana i dati rappresentano i risultati di una valutazione eseguita nel maggio del 1939. — (b) Popolazione libica residente, esclusa la nazionale. — (c) Popolazione residente. — (d) Km² 0,45. — (e) Popolazione presente.

2. Popolazione libica residente dell'Africa Settentrionale Italiana

Risultati del censimento al 21 aprile 1936-XIV

a. Popolazione libica residente secondo il tipo della dimora e il sesso

Circoscrizioni territoriali	Popolazione libica residente									
	in complesso			stabile		seminomade		nomade		
	M	F	M	F	M	F	M	F	M	F
Provincia di Tripoli.....	351 774	182 265	169 509	287 601	139 423	35 559	16 720	28 614	13 366	
» » Misurata	213 486	111 230	102 256	177 589	85 451	35 693	16 715	204	90	
» » Bengasi	96 193	50 064	46 129	87 452	42 191	8 741	3 938	—	—	
» » Derna	41 233	21 844	19 389	34 463	16 326	6 673	3 022	97	41	
Totale Territ. metropol...	702 686	385 403	337 283	587 105	283 391	86 668	40 386	28 615	13 497	
Sahara Libico	48 165	23 545	24 620	42 840	22 055	2 024	960	3 301	1 605	
Africa Settentrionale...	750 851	388 948	361 903	629 945	305 446	88 690	41 355	32 216	15 102	

b. Popolazione libica residente secondo la religione, la razza e la lingua

Circoscrizioni territoriali	Popolazione libica residente											
	Religione			R a z z a					Lingua			Persone che parlano l'italiano
	Mussulmana	Israelitica	Altre	Araba e araboberbera	Berbera	Colcghla	Negra	Altre	Araba	Berbera	Altre	
Provincia di Tripoli.....	330 744	21 005	25	278 312	34 639	5 848	11 831	21 144	319 810	31 888	76	24 947
» » Misurata	210 383	3 096	7	149 725	28 651	24 820	7 166	3 124	213 447	37	2	4 094
» » Bengasi	92 688	3 468	37	92 108	9	323	284	3 469	94 743	1 447	3	12 121
» » Derna	40 515	714	4	38 911	106	730	304	1 182	40 889	—	344	6 489
Totale Territ. metropol...	674 330	28 283	73	559 056	63 405	31 721	19 585	28 919	668 889	33 372	425	47 651
Sahara Libico	48 149	16	—	26 846	6 769	3 341	10 494	715	43 019	4 396	750	909
Africa Settentrionale...	722 479	28 299	73	585 902	70 174	35 062	30 079	29 634	711 908	37 768	1 175	48 560

c. Popolazione libica residente in età di 10 anni e più secondo le categorie di attività economica

Circoscrizioni territoriali	Popolazione libica residente di 10 anni e più								
	in complesso	in totale	addetta a una professione						economia domestica
			agricoltura, caccia e pesca	industria	trasporti e comunicazioni	commercio	attività ed arti libere, culto	amministrazione pubblica e privata	
Provincia di Tripoli.....	241 453	113 110	78 535	16 602	1 206	6 193	501	9 104	969
» » Misurata	149 617	74 935	68 751	3 482	160	1 446	205	752	139
» » Bengasi	73 292	33 531	16 345	7 685	1 324	2 980	145	4 653	399
» » Derna	31 617	14 484	6 354	5 504	601	814	41	1 120	50
Totale Territ. metropol...	485 979	236 060	169 985	33 273	3 291	11 433	892	15 629	1 557
Sahara Libico	33 934	23 647	20 707	1 590	229	302	43	538	238
Africa Settentrionale...	529 913	259 707	190 692	34 863	3 520	11 735	935	16 167	1 795

(*) In questo capitolo, per quel che riguarda le 4 Province Libiche entrate a far parte del territorio nazionale con delibrazione del Gran Consiglio del Fascismo in data 25 ottobre 1935-XVI, sono riportate solamente i dati relativi alla popolazione libica. Per la popolazione nazionale e per tutti gli altri dati di carattere economico vedansi i Capitoli II, III, IV, VI, VII, VIII, IX, X, XIII, XIV, XVI, XVII.

2. Popolazione libica residente dell'Africa Settentrionale Italiana

d. Famiglie libiche residenti secondo la categoria di attività economica
e la religione del capo di famiglia

Circoscrizioni territoriali	Famiglie in complesso	Famiglie secondo la categoria di attività economica del capo famiglia								
		Agricoltura, caccia e pesca	Industria	Trasporti e comunicazioni	Commercio	Attività ed arti libere, culto	Amministrazione pubblica e privata	Economia domestica	Condizioni non professionali	Senza indicazione di attività professionale
In complesso (a)										
Provincia di Tripoli	82 803	54 396	10 550	971	4 977	465	6 875	179	4 054	316
<i>di cui nel municipio di Tripoli</i>	16 531	1 516	6 665	746	3 046	201	2 392	157	1 760	48
Provincia di Misurata	52 460	46 565	1 596	135	1 305	164	623	24	1 819	229
<i>di cui nel municipio di Misurata</i>	11 856	10 140	335	66	474	45	73	10	689	24
Provincia di Bengasi	26 144	11 354	5 309	1 035	2 407	128	3 656	57	2 112	86
<i>di cui nel municipio di Bengasi</i>	11 761	2 221	4 000	911	1 736	77	1 254	46	1 485	31
Provincia di Derna	10 711	4 609	3 573	349	667	38	708	5	710	52
<i>di cui nel municipio di Derna</i>	3 919	1 383	1 253	160	429	13	310	4	326	41
Totale terr. metropol...	172 118	116 924	21 028	2 490	9 376	795	11 882	285	8 695	683
Sahara Libico	12 019	9 578	657	152	229	39	425	72	829	38
Africa Settentrionale ...	184 137	126 502	21 685	2 642	9 605	834	12 287	337	9 524	721

Musulmane (b)

Provincia di Tripoli	77 946	54 344	8 691	838	3 286	393	6 729	87	3 289	289
<i>di cui nel municipio di Tripoli</i>	12 514	1 474	5 105	653	1 757	140	2 251	67	1 041	26
Provincia di Misurata	51 748	46 560	1 382	131	918	152	613	21	1 753	218
<i>di cui nel municipio di Misurata</i>	11 652	10 140	282	65	359	42	65	10	666	23
Provincia di Bengasi	25 360	11 352	5 110	1 023	2 057	110	3 611	35	1 980	82
<i>di cui nel municipio di Bengasi</i>	11 051	2 219	3 822	901	1 427	62	1 210	24	1 358	28
Provincia di Derna	10 557	4 609	3 533	348	570	35	703	5	702	52
<i>di cui nel municipio di Derna</i>	3 863	1 383	1 241	160	392	12	308	4	322	41
Totale terr. metropol...	165 611	116 865	18 716	2 340	6 831	690	11 656	148	7 724	641
Sahara Libico	12 012	9 578	652	152	227	39	425	72	829	38
Africa Settentrionale ...	177 623	126 443	19 368	2 492	7 058	729	12 081	220	8 553	679

Ebrei (c)

Provincia di Tripoli	4 848	50	1 859	133	1 710	72	146	87	765	29
<i>di cui nel municipio di Tripoli</i>	4 012	42	1 560	93	1 288	61	141	87	719	21
Provincia di Misurata	710	4	214	4	387	12	9	3	66	11
<i>di cui nel municipio di Misurata</i>	203	—	53	1	115	3	7	—	23	1
Provincia di Bengasi	767	2	196	12	350	17	42	14	131	3
<i>di cui nel municipio di Bengasi</i>	695	2	175	10	309	15	41	14	126	3
Provincia di Derna	153	—	40	1	97	3	4	—	8	—
<i>di cui nel municipio di Derna</i>	55	—	12	—	37	1	1	—	4	—
Totale terr. metropol...	6 478	58	2 309	150	2 544	104	201	104	970	40
Sahara Libico	7	—	5	—	2	—	—	—	—	—
Africa Settentrionale ...	6 485	56	2 314	150	2 546	104	201	104	970	40

(a) Comprende le famiglie appartenenti ad altre religioni o di religione ignota, delle quali non si dà notizia. — (b) Cioè famiglie il cui capo famiglia è di religione musulmana. — (c) Cioè famiglie il cui capo famiglia è di religione israelitica.

3. Comunicazioni e trasporti

a. Navigazione marittima (a)

Africa Italiana — Possedimenti	Tonnellate di stazza netta delle navi				Tonnellate di merce				Viaggiatori			
	arrivate		partite		sbarcata		imbarcata		sbarcati		imbarcati	
	1938	1937	1938	1937	1938	1937	1938	1937	1938	1937	1938	1937
Africa Orientale Italiana:												
Eritrea (b)	3 960 827	4 496 185	3 906 567	4 465 468	891 303	1 159 434	169 290	182 401	119 860	167 549	138 281	200 367
Somalia (b)	1 981 210	2 050 689	1 953 875	2 026 373	161 611	190 092	143 269	210 453	13 268	29 397	17 895	46 533
Possedimento delle Isole Italiane dell' Egeo (c)	2 198 667	2 469 024	2 196 530	2 472 989	163 365	157 797	41 389	44 095	62 209	60 732	56 148	46 011

(a) Dati più analitici sono riportati nella parte speciale di questo medesimo Capitolo. — (b) Notizie comunicate dal Ministero dell' Africa Italiana. — (c) Notizie comunicate dal Ministero degli Affari Esteri.

3. Comunicazioni e trasporti

b. Linee aeree civili (a)

Movimento negli aeroporti nell'anno 1937

Aeroporti	Apparrecchi arrivati e partiti, in complesso	Passeggeri (b) N.	Poste e giornali (b) Kg	Bagagli (b) Kg	Merco (b) Kg	Aeroporti	Apparrecchi arrivati e partiti, in complesso	Passeggeri (b) N.	Poste e giornali (b) Kg	Bagagli (b) Kg	Merco (b) Kg
Addis Abeba ...	965	5 156	76 904	102 228	68 420	Gondar	18	41	252	625	244
Asmara	1 314	6 025	299 483	91 470	141 597	Gimma	24	150	175	1 266	40
Assab	440	1 064	3 994	12 490	15 674	Mogadiscio	214	1 145	20 957	15 329	8 958
Belet Uen	211	27	1 140	237	501	Rodi	454	2 049	9 335	33 229	6 781
Dire Daa ...	1 130	4 372	29 590	62 353	73 874						
Gorraheh	211	72	1 835	519	159	Totale ...	4 981	20 101	443 665	319 746	316 248

(a) Notizie comunicate dal Ministero dell'Aeronautica. Per il movimento e traffico nelle singole linee vedasi il Capitolo: *Comunicazioni e trasporti*. — (b) In arrivo, in partenza e in transito.

4. Credito

a. Depositi nelle Casse di Risparmio Postali (a)

Africa Italiana — Possedimenti	Ammontare dei depositi al 31 dicembre									
	su libretti nominativi su libretti al portatore		di beneficenza		giudiziari		buoni postali		in complesso	
	1938 (b)	1937	1938 (b)	1937	1938 (b)	1937	1938 (b)	1937	1938 (b)	1937
	Migliaia di lire									
Africa Orientale Italiana:										
Eritrea	30 403	38 922	—	—	2 320	3 166	43 871	31 137	76 594	73 225
Amara	20 898	16 397	—	—	82	1	13 935	4 632	34 915	21 030
Scioa	13 623	13 120	—	—	305	96	19 721	9 599	33 649	22 815
Galla e Sidama	13 413	8 427	—	—	—	—	7 669	2 133	21 082	10 560
Harar	7 642	8 901	—	—	154	17	8 968	3 897	16 764	12 815
Somalia	11 341	15 008	—	—	242	174	28 250	20 731	39 833	35 913
Sahara Libico	659	468	—	—	—	—	2 092	1 490	2 751	1 958
Possedimento delle Isole Italiane dell'Egeo	4 292	3 338	7	7	—	—	18 771	23 520	23 070	26 865
Concessione di Tien-Tsin	55	1	—	—	—	—	1 855	1 435	1 910	1 436
Saseno	95	70	—	—	—	—	282	226	377	296
Totale ...	102 421	104 652	7	7	3 103	3 454	145 414	98 800	250 945	206 913

(a) Notizie comunicate dalla Direzione Generale delle Poste e dei Telegrafi. — (b) Cifre provvisorie.

b. Depositi nelle Casse di Risparmio ordinarie e nelle altre Aziende di credito ordinario (a)

Africa Italiana — Possedimenti	Ammontare dei depositi al 31 dicembre							
	a risparmio		in conto corrente		su buoni fruttiferi		in totale	
	1938	1937	1938	1937	1938	1937	1938	1937
	Migliaia di lire							
Africa Orientale Italiana:								
Eritrea (b)	133 628	119 291	93 050	134 301	5	5	226 683	253 597
Amara (c)	41 030	24 092	2 890	3 366	—	—	43 920	27 458
Scioa, Galla e Sidama (c)	98 010	59 890	66 595	86 036	—	—	164 605	145 926
Harar (d)	16 212	11 595	12 418	16 305	—	—	28 630	27 900
Somalia (e)	35 896	22 672	20 661	25 663	—	—	56 557	48 335
Possedimento delle Isole Italiane dell'Egeo (f)	13 159	8 748	63 572	67 014	—	106	76 731	75 868
Totale ...	337 935	246 288	259 186	332 685	5	111	597 126	579 084

(a) Notizie comunicate dai singoli Istituti. — (b) Banca d'Italia, Banco di Roma, Banca Nazionale del Lavoro, Banco di Napoli. — (c) Banca d'Italia, Banco di Roma, — (c) Banca d'Italia, Banco di Roma, Banca Nazionale del Lavoro. — (d) Banca d'Italia, Banco di Roma. — (e) Banca d'Italia, Banco di Roma, Banco di Napoli. — (f) Banca d'Italia, Banco di Roma, Banco di Sicilia.

4. Credito

c. Principali operazioni effettuate dalla Banca d'Italia
Sconti e anticipazioni

Africa Italiana e Possedimenti	Effetti, titoli e cedole scontate						Anticipazioni consentite		
	1938		1937		1936		1938	1937	1936
	N.	Importo Migliaia di lire	N.	Importo Migliaia di lire	N.	Importo Migliaia di lire	Migliaia di lire		
Africa Orientale Italiana:									
Eritrea	2 545	105 849	1 969	81 183	1 881	52 077	47 774	107 916	24 628
Amara	251	12 536	—	—	—	—	16 653	443	—
Scioa	4 951	4 931	68	11 801	1	696	37 694	50 937	1 362
Galla e Sidama	83	12 961	—	—	—	—	23 909	—	—
Harar	501	8 881	76	2 044	1	3	103 621	21 530	45
Somalia	996	33 870	773	34 546	1 355	53 149	15 428	6 508	11 338
Possedimento delle Isole Ital. dell'Egeo	1 366	11 154	735	5 723	624	4 037	56 969	39 462	21 356
Totale...	10 698	190 182	3 621	135 297	3 862	109 962	302 048	226 796	58 729

Vaglia cambiari gratuiti e assegni bancari liberi dei corrispondenti

Africa Italiana — Possedimenti	Titoli emessi						Titoli estinti					
	1938		1937		1936		1938		1937		1936	
	N.	Importo Migliaia di lire	N.	Importo Migliaia di lire	N.	Importo Migliaia di lire	N.	Importo Migliaia di lire	N.	Importo Migliaia di lire	N.	Importo Migliaia di lire
Africa Orientale Ita- liana:												
Eritrea	97 223	1 414 636	97 410	2 207 820	140 448	3 144 814	61 762	1 173 119	54 654	1 633 513	50 843	2244 674
Amara	27 108	384 803	10 146	196 189	—	—	11 407	294 601	2 876	160 058	—	—
Scioa	88 631	2 029 637	105 190	2 303 181	8 068	121 582	48 729	927 426	40 352	1 355 822	2 783	90 568
Galla e Sidama	12 802	270 495	—	—	—	—	5 020	147 319	—	—	—	—
Harar	49 510	471 090	40 602	405 633	3 299	16 917	15 783	269 368	11 867	385 904	1 824	44 248
Somalia	24 506	515 976	27 012	803 996	42 529	669 719	13 634	271 138	12 084	460 689	15 800	448 255
Possedimento delle Isole Italiane del- l'Egeo	22 902	113 689	15 773	72 496	13 902	55 301	12 469	107 148	10 519	81 343	8 390	72 344
Totale...	322 682	5 200 326	296 133	5 969 315	208 246	4 008 333	168 804	3 190 119	132 352	4 077 329	79 640	2900 089

5. Conto consuntivo della spesa del Ministero dell'Africa Italiana (a)

Oggetto delle spese	Esercizi finanziari				
	1937-38	1936-37	1935-36	1934-35	1933-34
	Migliaia di lire				
Spese effettive ordinarie					
Spese generali	10 145	9 567	5 695	4 953	4 219
Spese per servizi speciali	2 233	1 912	1 305	1 257	1 260
Debito vitalizio	1 805	1 565	1 400	1 329	1 419
Corpo di polizia coloniale	6 540	—	—	—	—
Spese diverse	40	—	—	—	—
Totale...	20 763	13 044	8 400	7 539	6 898
Spese effettive straordinarie					
Contributi alle Colonie a pareggio dei bilanci e fondi a disposizione	3 547 260	7 147 670	4 036 990	688 930	447 925
Assegnazioni straordinarie alle Colonie	2 165 000	—	89 000	146 915	—
Corpo di polizia coloniale	24 977	—	—	—	—
Capitoli aggiunti	1 384	1 415	1 804	691	—
Spese diverse	15 418	20 090	454	670	1 390
Totale...	5 754 039	7 169 175	4 128 248	837 206	449 315
Totale delle spese effettive...	5 774 802	7 182 219	4 136 648	844 745	456 213
Movimento di capitali	45 896	17 594	8 342	5 240	4 538
Totale generale delle spese...	5 820 698	7 199 813	4 144 990	849 985	460 751

(a) Con R. D. 8 aprile 1937 n. 431, il Ministero delle Colonie ha assunto la denominazione di Ministero dell'Africa Italiana.

B. Sahara Libico

1. Popolazione residente

Risultati del Censimento al 21 aprile 1936-XIV

a. Popolazione residente in complesso

Circoscrizioni territoriali	Popolazione residente									
	in complesso	nazionale			straniera e assimilata			libica		
		M F	M	F	M F	M	F	M F	M	F
Sottozona di Brach	17 145	45	45	—	—	—	—	17 100	8 576	8 524
» » Gat	9 358	34	33	1	—	—	—	9 324	4 439	4 885
» » Mürzuch	9 299	40	40	—	—	—	—	9 259	4 207	5 052
» » Hon	7 346	100	90	10	1	—	1	7 245	3 793	3 452
» » el Giof	5 255	18	18	—	—	—	—	5 237	2 530	2 707
Totale...	48 403	237	226	11	1	—	1	48 165	23 545	24 620

b. Popolazione libica residente secondo il tipo della dimora, il sesso, la religione, la razza e la lingua

Circoscrizioni territoriali	Dimora	Popolazione libica residente												
		M F		Religione		Razza					Lingua o dialetto			Persone che parlano italiano
		in totale	di cui capi famiglia	Mussulmana	Israe-litica	Araba e arabo-berbera	Berbera	Colo-ghla	Negra	Altre	Araba	Berbera	Altre	
Sottoz. di Brach	Stabile ..	15 354	3 841	15 352	2	10 619	656	—	4 075	4	15 343	8	3	
	Semi nom.	1 079	262	1 079	—	907	—	—	172	—	1 079	—	—	35
	Nomade..	667	165	667	—	664	—	—	3	—	667	—	—	3
	Totale	17 100	4 268	17 098	2	12 190	656	—	4 250	4	17 089	8	3	416
Sottoz. di Gat ..	Stabile ..	7 420	1 960	7 420	—	1 674	478	3 331	1 937	—	5 752	1 666	2	32
	Nomade..	1 904	421	1 904	—	—	1 649	—	255	—	11 1 893	—	—	—
	Totale	9 324	2 381	9 324	—	1 674	2 127	3 331	2 192	—	5 763	3 559	2	32
Sottoz. di Mürzuch	Stabile ..	8 538	2 073	8 538	—	2 359	3 121	10	3 014	34	8 392	—	146	80
	Semi nom.	721	152	721	—	—	221	—	92	408	7	306	408	—
	Totale	9 259	2 225	9 259	—	2 359	3 342	10	3 106	442	8 399	306	554	80
Sottoz. di Hon..	Stabile ..	6 291	1 562	6 277	14	5 116	643	—	496	36	5 756	523	12	267
	Semi nom.	224	50	224	—	221	1	—	2	—	224	—	—	4
	Nomade..	730	172	730	—	729	—	—	—	1	730	—	—	5
	Totale	7 245	1 784	7 231	14	6 066	644	—	498	37	6 710	523	12	276
Sottoz. di el-Giof	Stabile ..	5 237	1 361	5 237	—	4 557	—	—	448	232	5 058	—	179	105
	Totale	5 237	1 361	5 237	—	4 557	—	—	448	232	5 058	—	179	105
In complesso	Stabile ..	42 840	10 797	42 824	16	24 325	4 898	3 341	9 970	306	40 301	2 197	342	862
	Semi nom.	2 024	464	2 024	—	1 128	222	—	266	408	1 310	306	408	39
	Nomade..	3 301	758	3 301	—	1 393	1 649	—	258	1	1 408	1 893	—	8
	Totale	48 165	12 019	48 149	16	26 846	6 769	3 341	10 494	715	43 019	4 396	750	909

2. Patrimonio zootecnico (a)

Specie	Numero dei capi alla fine del			Specie	Numero dei capi alla fine del		
	1938	1937	1936		1938	1937	1936
Bovini	142	99	?	Asini	9 318	8 944	9 000
Dromedari	6 454	6 859	800	Cavalli	114	125	113
Ovini e caprini	36 741	30 157	27 000				

(a) Dati comunicati dal Ministero dell'Africa Italiana.

3. Servizi postali e radiotelegrafici (a)

Servizi	Esercizi			Servizi	Esercizi				
	1937-38	1936-37	1935-36		1937-38	1936-37	1935-36		
Uffici postali al 30 giugno.....	4	4	3						
Corrispondenze ordinarie { arrivate	319 254	228 010	107 090	Conti correnti. { versa- { N.	1 677	1 970	1 468		
{ partite .	277 648	198 320	145 200		{ menti Migl.lire	1 579	1 205	154	
Corrispondenze racco- { arrivate	11 752	9 653	12 026	Buoni postali.. { emessi . { N.	648	601	35		
{ mandate (b) { partite .	11 855	8 907	11 034		{ N.	2 971	3 754	190	
Lettere e scato- { arrivate	N.	738	520	553	Stazioni radiotelegrafiche N.	701	522	369	
	{ Migl.lire	6 173	5 192	8 091		{ estinti.. { Migl.lire	551	425	311
	{ N.	1 114	794	738		{ N.	125	140	186
Pacchi postali ordinari e { Migl.lire	13 538	4 852	17 568	Risparmi..... { depositi { N.	98	124	136		
	{ con valore dichiarato { ricevuti. 1 734	1 274	1 702		Stazioni radiotelegrafiche N.	1 782	1 442	1 480	
{ spediti .	968	389	853	{ N.		945	1 197	732	
Vaglia (c) { emessi . { N.	10 751	10 955	9 484	Telegrammi { rimborsi { N.	726	713	557		
	{ Migl.lire	20 989	15 677		8 097	{ Migl.lire	948	946	615
	{ N.	2 750	2 875		1 982	{ N.	12	12	13
{ pagati . { Migl.lire	26 143	10 997	4 311	{ ricevuti	6 851	6 043	6 184		
				{ spediti .	8 410	7 824	7 129		

(a) Dati comunicati dal Ministero dell'Africa Italiana. — (b) Comprendono quelle a tassa e quelle in franchigia. — (c) Comprendono i vaglia telegrafici, quelli interni ordinari a tassa, quelli di servizio, quelli internazionali e quelli coloniali.

4. Rete stradale al 31 dicembre 1938 (a)

Strade	Chilometri	Strade	Chilometri
<i>Strade a fondo naturale :</i>			
1. Gheddahia - Bu Ngem - Hon-Sebha - Ubari-Auenat-Ghat	1 197	5. Sebha-Murzuch	174
2. Passo Kneir-Brach	100	6. Hon-Zella	185
3. Brach-Birghen-Edri	100	Totale...	2 106
4. Brach-Scueref	350	<i>Piste carovaniere</i>	12 707
		In complesso...	14 813

(a) Dati comunicati dal Ministero dell'Africa Italiana.

5. Prezzi medi di alcuni prodotti venduti nei principali mercati (a)

Media annua 1938 in lire

Mercati	Grano		Orzo		Peperoni (b)		Cipolle		Datteri		Olio	
	Prezzo medio per q		Prezzo medio per q		Prezzo medio al kg		Prezzo medio al kg		Prezzo medio al kg		Prezzo medio al litro	
	minimo	massimo	minimo	massimo	minimo	massimo	minimo	massimo	minimo	massimo	minimo	massimo
Brach	182	199	109	116	5,10	6,80	0,45	0,60	0,50	0,65	7,35	8,00
Cufra	—	—	140	140	4,00	4,00	0,60	0,90	0,30	0,60	10,00	11,00
Gat	149	153	98	102	6,00	6,00	0,80	0,90	0,35	0,45	10,00	10,35
Hon.....	155	164	84	94	7,00	8,00	0,50	0,55	0,45	0,55	7,80	8,45
Murzuch	131	131	73	73	5,50	5,50	0,40	0,40	0,15	0,15	7,60	8,45

(a) Dati comunicati dal Ministero dell'Africa Italiana. — (b) Peperoni secchi.

6. Istruzione elementare (a)

Anno scolastico 1938-39

Scuole	Numero delle scuole	Numero delle classi	Alunni iscritti								Insegnanti
			in complesso			di nazionalità		di religione			
			M	F	M F	italiana	libica	cattolica	musulmana		
Scuole pubbliche	12	38	800	11	811	13	798	13	798	26	
Scuole private.....	52	52	1 024	—	1 024	—	1 024	—	1 024	52	
Totale...	64	90	1 824	11	1 835	13	1 822	13	1 822	78	

(a) Dati comunicati dal Ministero dell'Africa Italiana.

2. Superficie e popolazione in complesso

Valutazione eseguita nel maggio 1939-XVII (a)

Governi	Superficie km ²	Popolazione abitanti	Densità pre- sunta per km ²	Governi	Superficie km ²	Popolazione abitanti	Densità pre- sunta per km ²
Eritrea.....	231 280	1 500 000	6,5	Harar.....	206 850	1 600 000	7,7
Amara.....	197 500	2 000 000	10,1	Somalia.....	702 000	1 150 000	1,6
Scioa.....	65 500	1 850 000	28,2				
Galla e Sidama.....	322 200	4 000 000	12,4	Totale...	1 725 330	12 100 000	7,0

(a) Dati comunicati dal Ministero dell'Africa Italiana.

3. Popolazione dell'Eritrea secondo i risultati del censimento al 21 aprile 1931-IX (a)

a. Popolazione presente regnicola, straniera e indigena

Commissariati	Popolazione presente							
	in complesso	regnicola e straniera		indigena				
		in totale	di cul M	in totale	di cul M	stabile	semi- nomade	nomade
C. R. dello Hamasien.....	98 034	3 195	1 741	94 839	47 165	94 839	—	—
» del Confine Meridionale.....	225 160	250	167	224 910	117 639	195 250	219	29 441
» del Bassopiano Orientale e della Dancalia.....	49 504	677	487	48 827	28 218	39 753	9 068	6
C. R. di Cheren.....	121 331	230	118	121 101	67 021	56 389	15 604	49 108
» del Bassopiano Occidentale....	99 517	141	113	99 376	57 622	45 836	53 540	—
Residenza autonoma della Dancalia Meridionale.....	7 027	67	54	6 960	3 929	4 227	—	2 733
Totale...	600 573	4 560	2 680	596 013	321 594	486 294	78 431	81 288

b. Popolazione presente indigena secondo la religione e la razza

Commissariati	Popolazione presente indigena											
	Religione				Razza							
	Mussul- mana (b)	Copta	Cat- tolica	Altra (c)	Abissina	Tigrè	Begia	Saho	Bogos	Dancalia	Cunama	Altra (d)
C. R. dello Hamasien.....	8 933	83 181	859	1 866	93 204	590	—	251	12	—	10	772
» del confine Meridionale.....	48 773	167 060	8 269	608	187 774	211	28	35 795	97	—	17	988
» del Bass. Orient. e della Dancalia.....	47 219	1 349	98	161	1 958	21 257	18	5 049	47	16 113	—	4 385
» di Cheren.....	106 955	5 780	7 857	509	5 893	86 919	2 740	22	24 102	5	—	1 420
» del Bassop. Oc- cidentale.....	93 266	847	2 233	3 030	1 013	4 072	65 366	38	205	—	15 392	13 290
Residenza auton. della Dancalia Meri- dionale.....	6 816	138	5	1	152	1	3	15	3	5 561	7	1 218
Totale...	311 962	258 355	19 321	6 375	289 994	113 050	68 155	41 170	24 468	21 679	15 428	22 073

(a) Le rilevazioni del censimento eseguito il 21 aprile 1936-XIV riguardano il Regno, la Libia e i Possedimenti, non sono state estese all'Eritrea e alla Somalia. La superficie dell'Eritrea alla data del censimento del 21 aprile 1931-IX, era di km² 119 472. — (b) Comprende 205 043 musulmani di rito malechita; 78 477 di rito hanefita e 28 442 di rito sciafeta. — (c) Nelle altre religioni sono compresi: 2 719 protestanti; 193 israeliti; 233 indiani; 20 abaditi; 3 148 pagani; 12 zaiditi. — (d) Nelle altre razze sono compresi: 623 somali; 1 775 sudanesi; 9 749 di razza baria; 694 di razza galla; 9 232 appartenenti ad altre razze.

4. Popolazione della Somalia secondo i risultati del censimento al 21 aprile 1931-IX (a)

Commissariati	Popolazione presente											
	in complesso	regnicola e straniera		indigena								
		in totale	di cul M	in totale	stabile	semi- nomade	nomade	Religione		Razza		
								Mussul- mana (b)	Altra (c)	Somala	Tipo negro- ide	Altra (d)
C.R. di Mogadiscio....	20 288	787	539	19 501	13 219	6 282	—	19 240	261	13 834	141	5 526
» del Basso Gluba...	173 994	121	89	173 873	42 603	47 606	83 664	173 375	498	136 673	25 526	11 674
» dell'Alto Gluba....	292 263	46	42	292 217	6 299	147 227	138 691	292 211	6	264 455	20 351	7 411
» del Basso Uebi-Scobell	109 644	308	236	109 336	23 262	23 277	62 797	109 329	7	97 836	4 610	6 890
» dell'Alto Uebi-Scobell	257 219	141	116	257 078	78 308	102 639	76 131	257 078	—	244 754	11 593	731
» di Mudugh.....	119 301	35	32	119 266	4 683	55 078	59 505	119 266	—	118 156	540	570
» della Migurtinia....	48 863	230	210	48 633	9 426	30 538	8 669	48 615	18	47 106	827	700
Totale...	1 021 572	1 668	1 264	1 019 904	177 800	412 647	439 457	1 019 114	790	922 814	63 588	33 502

(a) Vedasi la nota (a) del prospetto precedente. La superficie della Somalia alla data del censimento del 21 aprile 1931-IX, era di km² 506 573. — (b) Sono compresi: 1 018 608 musulmani di rito sciafeta e 611 di altro rito. — (c) Nelle altre religioni sono compresi: 346 di religioni indiane 215 copta; 207 pagani; 11 israeliti; 6 cattolica; 5 evangelica. — (d) Nelle altre razze sono compresi: 28 433 arabi, indiani, bagluni, bravani, ecc.; 419 eritrei ed abissini e 4 650 appartenenti ad altre razze.

5. Colonizzazione agraria in Somalia (a)

Zone	Aziende agricole metropolitane al 31 dicembre 1938			Annata agraria 1937-38 Superficie e produzione delle principali coltivazioni					
	Numero delle aziende	Superficie			nazionali			indigene	
		concessa	bonificata	coltivata	Coltivazioni	Superficie — ha	Produzione — q	Coltivazioni	Produzione — q.
		Ettari							
Villaggio Duca degli Abruzzi	1	25 000	8 226	4 400	Banane	3 622	763 500	Dura	447 250
Afgoi	11	1 876	921	250	Arachidi	1 106	9 260	Mais	170 871
Genale	128	25 156	23 000	12 366	Cotone	3 656	12 517	Sesamo	28 450
Giuba	23	15 000	2 256	1 439	Ricino	1 290	2 586		
Havai	2	939	527	100	Sesamo	177	420		
					Canna da zucchero	940	623 612	Fagioli	43 095

(a) Dati comunicati dal Ministero dell'Africa Italiana.

6. Servizi postali, telegrafici e telefonici (a)

Servizi	Eritrea		Amara		Seioa		Galla e Sidama		Harar		Somalia	
	1937-38	1936-37	1937-38	1936-37	1937-38	1936-37	1937-38	1936-37	1937-38	1936-37	1937-38	1936-37
Uffici (b)												
Uffici postali al 30 giugno.....N.	33	30	16	13	25	25	14	8	12	10	29	30
Uffici telegrafici al 30 giugno.....*	30	27	13	10	5	5	14	8	11	10	1	1
Posta												
Corrispondenze raccolte (c)	842 206	591 887	212 194	99 225	533 376	489 214	52 220	480	183 545	141 964	210 206	169 806
Lettere, scatole e lettere con valore dichiarato (arrivate)	62 079	38 997	12 663	400	40 886	23 433	?	?	13 228	20 151	12 415	8 551
Paechi postali ordinari con valore dichiarato (arrivate)	147 321	452 643	110 609	2 242	355 094	214 585	?	?	2 307	4 030	10 980	1 024
Paechi postali ordinari con valore dichiarato (partite)	75 346	21 656	13 104	6 027	26 994	39 724	?	?	11 467	24 162	14 925	7 287
Paechi postali ordinari con valore dichiarato (spediti)	457 150	89 742	137 009	5 260	255 118	302 424	?	?	1 906	4 832	27 185	737
Paechi postali ordinari con valore dichiarato (spediti)	326 650	189 557	63 128	32 072	19 312	8 943	10 237	—	27 521	18 752	36 341	72 369
Paechi postali ordinari con valore dichiarato (spediti)	38 191	10 833	2 819	1 436	6 850	1 474	4	—	3 912	3 120	9 765	11 606
Vaglia (d) emessi	500 859	1031442	224 262	—	299 145	149 174	106 269	21 446	113 605	85 866	131 470	156 165
Vaglia (d) pagati	885 584	1612327	556 843	—	423 843	206 358	362 137	31 479	165 794	114 951	205 731	290 848
Conti correnti versamenti	83 334	84 112	16 564	—	18 898	3 920	13 375	1 108	12 440	4 713	31 293	23 894
Conti correnti pagamenti	27 997	29 362	5 020	—	5 632	7 939	2 374	162	2 439	1 356	7 082	8 405
Buoni postali emessi	16 212	17 795	4 269	—	4 327	3 220	2 470	172	2 438	4 355	4 711	7 961
Buoni postali estinti	2 342	1 292	742	—	1 186	261	409	21	496	65	1 604	255
Buoni postali versamenti	5 581	2 028	1 334	—	2 164	297	283	21	312	76	7 743	806
Buoni postali estinti	11 002	7 296	8 966	667	9 598	11 739	4 318	2 390	4 735	6 836	7 105	2 000
Buoni postali versamenti	13 432	6 370	8 152	450	9 645	15 556	4 299	2 056	4 723	8 360	8 542	1 423
Buoni postali estinti	3 002	1 013	1 086	39	2 223	2 995	533	369	729	2 275	1 614	88
Buoni postali versamenti	3 976	621	774	33	3 550	3 524	392	254	628	2 704	1 857	61
Buoni postali estinti	39 723	14 880	28 806	3 892	20 217	59 793	14 492	6 741	14 113	12 887	12 719	8 914
Risparmi versamenti	43 093	14 132	46 919	3 702	21 180	57 326	25 819	10 366	23 192	18 821	18 291	12 485
Risparmi rimborsati	16 608	2 589	7 852	341	7 221	15 437	4 110	2 277	5 938	5 577	5 408	1 334
Risparmi rimborsati	33 881	4 175	23 406	725	11 971	34 223	13 809	6 173	16 617	15 535	14 221	4 127
Telegrafo												
Linee telegrafiche (Sviluppo dei fili)	2 327	2 160	266	266	626	—	246	—	55	?	?	?
Telegrammi Ricevuti	12 040	11 140	2 552	2 552	2 504	—	492	—	55	?	?	?
Telegrammi Spediti	708 919	623 854	230 398	111 729	884 455	226 439	—	—	34 019	26 245	428 327	441 881
Telegrammi Spediti	772 639	703 696	275 724	136 643	115 703	148 123	—	—	33 221	30 605	461 100	536 172
Telefono												
Lughezza delle linee urbane	154	104	188	188	1 507	1 364	75	20	30	—	150	135
Lughezza delle linee interurbane	20 296	17 990	—	—	749	—	256	246	90	—	219	208
Abbonati	1 505	1 253	—	—	749	—	104	25	—	—	412	386
Radiotelegrafia												
Stazioni costiere	3	2	—	—	—	—	—	—	—	—	10	12
Stazioni interne	2	2	—	—	—	—	—	—	—	—	18	21
Telegrammi Ricevuti	396 253	667 058	—	—	—	—	45 936	40 102	—	—	6 439	10 731
Telegrammi Spediti	511 077	760 872	—	—	—	—	80 760	72 317	—	—	4 136	5 146

(a) Dati comunicati dal Ministero dell'Africa Italiana. — (b) Gli Uffici aventi il doppio servizio della posta e del telegrafo, sono computati tanto fra gli uffici postali quanto fra gli uffici telegrafici. Durante l'esercizio 1936-37, la Direzione dei servizi postali ed elettrici dell'Eritrea, ha amministrato anche i seguenti uffici postali e telegrafici dell'Amara: Addi Arca; Bahar; Dar; Batiè; Debarech; Debra Marcos; Debra Tabor; Dessiè; Gondar; Gorgora; Socotà; Valdia. — (c) Comprendono quelle a tassa e quelle in franchigia. — (d) Comprendono i vaglia telegrafici, quelli interni ordinari a tassa, quelli di servizio, quelli internazionali e quelli coloniali.

7. Ferrovie (a)

a. Ferrovia Addis Abeba-Gibuti

Specificazione	31 dicembre		Specificazione	Esercizio	
	1938	1937		1937-38	1936-37
Sviluppo della rete (b).... km	784	784	Percorrenza dei treni:		
Materiale rotabile:			Treni viaggiatori..... km	444 069	56 382 652
Locomotive e automotrici..... N.	98	80	Treni merci..... »	?	69 647 598
Carrozze per i viaggiatori e per la posta..... »	54	58	Treni di servizio..... »	103 157	12 160 981
Posti nell'insieme delle carrozze per i viaggiatori..... »	1 938	1 910	Movimento viaggiatori e merci:		
Bagagliai e carri (c)..... »	581	433	Viaggiatori trasportati..... N.	161 113	279 332
Portata complessiva dei carri (d).. t	9 080	6 958	Merci e bagagli trasportati..... t	123 679	153 071
Personale in servizio (e).... N.	2 564	3 867	Bestiame trasportato (f).....	2 138	101

b. Ferrovia dell'Eritrea (g)

Sviluppo della rete - Materiale rotabile Personale in servizio	31 dicembre 1938	Movimento viaggiatori e merci		
		Esercizi	Viaggiatori — N.	Merci e bagagli — t
Sviluppo della rete (b)..... km	334	1931-32.....	56 866	109 542
Materiale rotabile:		1932-33.....	48 117	106 585
Locomotive e automotrici..... N.	28	1933-34.....	55 240	68 642
Carrozze per i viaggiatori e per la posta.. »	11	1934-35.....	118 896	1 327 889
Posti nell'insieme delle carrozze per i viag- giatori..... »	440	1935-36.....	217 918	1 951 421
Bagagliai e carri (c)..... »	503	1936-37.....	427 191	1 751 370
Portata complessiva dei carri (d)..... t	5 140	1937-38.....	454 488	1 198 692
Personale in servizio (h)..... N.	1 672			

(a) Dati comunicati dal Ministero dell'Africa Italiana. — (b) Lunghezza reale di esercizio. — (c) Escluse le piattaforme per il servizio lavori, i vagoni di soccorso e di alimentazione. — (d) Esclusi i bagagliai. — (e) Di cui 240 italiani al 31 dicembre 1937 e 314 europei al 31 dicembre 1938. — (f) Il bestiame trasportato per l'esercizio 1937-38 è espresso in tonnellate; quello per l'esercizio 1936-37 in capi. — (g) I dati relativi alla percorrenza dei treni non vengono rilevati. — (h) Di cui 324 nazionali e 1348 indigeni.

8. Rete stradale

a. Rete stradale in complesso al 1° maggio 1938 (a)

Strade e piste	Eritrea	Amara	Scioa	Galla e Sidama	Harar	Somalia	A. O. I.
	Chilometri						
Strade bitumate.....	1 206	322	362	—	—	371	2 261
Strade in sede stabile con massicciata ed imbrecciata	805	416	365	106	155	948	2 795
Strade in sede stabile a fondo naturale, con manu- tenzione.....	443	—	—	262	594	878	2 167
Strade in sede stabile a fondo naturale senza manu- tenzione e buone piste.....	1 256	299	—	1 636	594	987	4 772
Piste mediocri.....	590	112	—	1 542	500	—	2 744
Piste difficili.....	504	1 760	—	405	1 619	—	4 288
Totale...	4 804	2 909	727	3 951	3 452	3 184	19 027

(a) Dati comunicati dal Ministero dell'Africa Italiana.

8. Rete stradale

b. Rete stradale dell'A.A. S.S. al 31 dicembre 1938 (a)

Strade	Strade						
	a fondo artificiale		a fondo naturale (b)	in totale			
	con massicciata cilindrata	con massicciata bitumata		lunghezza	superficie delle carreggiate	di cui	
			Chilometri			Migliaia di m ²	transitabili
Chilometri			Chilometri		Chilometri		
Massaua-Asmara	—	115,0	—	115,0	920	115,0	—
Asmara-Addis Abeba	253,1	765,1	60,5	1 078,7	9 211	1 018,2	60,5
Nejasit-Decamerè	—	38,0	—	38,0	304	38,0	—
Assab-Dessìè	184,0	190,0	114,8	488,8	4 399	374,0	114,8
Asmara-Tessenel-Sabderat	259,0	120,0	—	379,0	3 032	379,0	—
Asmara-Gondar	219,8	339,2	—	559,0	4 472	559,0	—
Addis Abeba-Gimma	85,0	103,0	165,0	353,0	2 944	188,0	165,0
Addis Abeba-Lekemti	29,3	142,5	168,2	340,0	2 870	171,8	168,2
Dessìè-Magdalì	24,1	2,0	—	26,1	208	26,1	—
Totale ...	1 054,3	1 814,8	508,5	3 377,6	28 360	2 869,1	508,5

(a) Dati comunicati dall'Azienda Autonoma Statale della Strada. Riguardano il Servizio Speciale dell'Azienda stessa nell'Africa Orientale Italiana. - (b) Tratti di pista fiancheggianti i tronchi in costruzione. - (c) Nei tratti in costruzione la transitabilità avviene su pista.

9. Movimento della navigazione nell'anno 1938

a. Movimento della navigazione nei porti dell'Eritrea

Porti	Bandiera	Navi a propulsione meccanica				Navi a vela				In complesso			
		N.	Stazza netta	Merce sbarcata o imbarcata	Pas-seggeri	N.	Stazza netta	Merce sbarcata o imbarcata	Pas-seggeri	N.	Stazza netta	Merce sbarcata o imbarcata	Pas-seggeri
		t	t	t	t	t	t	t	t	t	t	t	t
Navi arrivate													
Massaua ...	Ital. ed estera	862	2 828 081	812 779	69 475	1 182	36 196	18 387	10 647	2 044	2 864 277	831 166	80 122
	Italiana	823	2 730 992	778 744	69 440	202	2 856	740	268	1 025	2 733 848	779 484	69 708
Thiò	Ital. ed estera	59	7 843	118	535	144	3 675	2 303	800	203	11 518	2 421	1 335
	Italiana	59	7 843	118	535	55	1 134	912	227	114	8 977	1 030	762
Assab	Ital. ed estera	318	1 056 301	54 054	10 064	1 530	28 731	3 662	28 339	1 848	1 085 032	57 716	38 403
	Italiana	298	1 015 410	50 314	10 064	81	1 589	602	1 067	379	1 016 999	50 916	11 131
Totale ...	Ital. ed estera	1 239	3 892 225	866 951	80 074	2 856	68 602	24 352	39 786	4 095	3 960 827	891 303	119 860
	Italiana	1 180	3 754 245	829 176	80 039	338	5 579	2 254	1 562	1 518	3 759 824	831 430	81 601
1937...	Ital. ed estera	1 344	4 420 760	1 121 825	135 713	3 119	75 425	37 609	31 836	4 463	4 496 185	1 159 434	167 549
	Italiana	1 269	4 244 701	982 116	135 687	346	5 761	2 573	1 742	1 615	4 250 462	984 689	137 429
1936...	Ital. ed estera	1 104	3 676 521	1 137 424	240 478	2 694	57 017	18 309	19 988	3 798	3 733 538	1 155 733	260 466
	Italiana	1 038	3 545 961	1 015 254	240 380	358	5 757	2 158	2 398	1 396	3 551 718	1 017 412	242 778
Navi partite													
Massaua ...	Ital. ed estera	871	2 778 776	69 666	106 603	1 077	34 327	2 780	3 692	1 948	2 813 103	72 446	110 295
	Italiana	822	2 683 552	44 458	106 528	219	3 257	746	503	1 051	2 686 809	45 204	107 031
Thiò	Ital. ed estera	59	7 843	—	584	142	4 043	862	742	201	11 886	862	1 326
	Italiana	59	7 843	—	584	61	1 196	214	192	120	9 039	214	776
Assab	Ital. ed estera	316	1 052 404	94 905	4 915	1 508	29 174	1 077	21 745	1 824	1 081 578	95 982	26 660
	Italiana	296	1 011 523	1 155	4 915	76	1 680	465	569	372	1 013 203	1 620	5 484
Totale ...	Ital. ed estera	1 246	3 830 023	164 571	112 102	2 727	67 544	4 719	26 179	3 973	3 906 587	169 290	138 281
	Italiana	1 187	3 702 918	45 613	112 027	356	6 133	1 425	1 264	1 543	3 709 051	47 038	113 291
1937...	Ital. ed estera	1 346	4 394 272	173 365	188 205	2 980	71 196	9 036	12 162	4 326	4 465 468	182 401	200 367
	Italiana	1 273	4 225 557	82 131	188 158	362	6 138	1 467	1 299	1 635	4 231 695	63 588	189 457
1936...	Ital. ed estera	1 131	3 826 064	185 661	227 381	2 749	60 830	6 869	10 458	3 880	3 886 894	192 530	237 839
	Italiana	1 054	3 680 290	82 212	227 378	399	6 345	2 578	3 415	1 453	3 686 635	84 790	230 793

9. Movimento della navigazione nell'anno 1938

b. Movimento della navigazione nei porti della Somalia

Porti	Bandiera	Navi a propulsione meccanica				Navi a vela				In complesso			
		N.	Stazza netta t.	Merce sbar- cata o imbar- cata t.	Pas- seggeri	N.	Stazza netta t.	Merce sbar- cata o imbar- cata t.	Pas- seggeri	N.	Stazza netta t.	Merce sbar- cata o imbar- cata t.	Pas- seggeri
Navi arrivate													
Bender Cassim	Italiana ed estera	52	90 948	720	683	32	1 095	417	30	84	92 043	1 137	713
	Italiana	52	90 948	720	683	32	1 095	417	30	84	92 043	1 137	713
Alula	Italiana ed estera	52	107 561	885	305	35	614	168	12	87	108 175	1 053	317
	Italiana	52	107 561	885	305	18	496	144	9	70	108 057	1 029	314
Dante	Italiana ed estera	83	213 706	4 334	742	116	5 361	615	134	199	219 067	4 949	876
	Italiana	71	168 166	3 651	742	35	1 245	264	43	106	169 411	3 915	785
Obbia	Italiana ed estera	52	90 065	1 371	811	6	206	18	28	58	90 271	1 389	839
	Italiana	52	90 065	1 371	811	4	131	18	28	56	90 196	1 389	839
Mogadiscio	Italiana ed estera	243	745 740	122 177	8 653	191	6 961	2 579	484	434	752 701	124 756	9 137
	Italiana	237	735 201	120 271	8 608	51	1 809	492	121	288	737 010	120 763	8 729
Merca	Italiana ed estera	153	292 990	18 146	259	28	1 264	460	41	181	294 254	18 606	300
	Italiana	142	274 951	16 210	241	7	195	57	10	149	275 146	16 267	251
Brava	Italiana ed estera	52	89 852	326	49	9	490	142	6	61	90 342	468	55
	Italiana	52	89 852	326	49	5	165	46	6	57	90 017	372	55
Chisimaio	Italiana ed estera	119	306 292	6 440	640	16	465	101	158	135	306 757	6 541	798
	Italiana	116	301 024	6 070	635	7	174	44	24	123	301 198	6 114	659
Altri porti	Italiana ed estera	12	21 010	305	35	200	6 590	2 407	198	212	27 600	2 712	233
	Italiana	12	21 010	305	35	173	5 520	2 029	135	185	26 530	2 334	170
Totale ...	Italiana ed estera	818	1 958 184	154 704	12 177	833	23 048	6 907	1091	1 451	1 981 310	161 611	13 288
	Italiana	786	1 878 778	149 809	12 109	332	10 830	3 511	406	1 118	1 889 608	153 230	12 515
1937 ...	Italiana ed estera	803	2 023 810	179 047	28 768	731	26 879	11 045	629	1 534	2 050 689	190 092	29 397
	Italiana	721	1 861 202	144 319	28 322	420	12 584	5 807	390	1 141	1 873 786	150 126	28 712
1936 ...	Italiana ed estera	911	2 550 629	414 748	63 854	609	20 714	8 334	549	1 520	2 571 343	423 082	64 403
	Italiana	819	2 347 927	363 014	63 512	402	12 154	3 922	325	1 221	2 360 081	366 936	63 837
1935 ...	Italiana ed estera	692	1 938 701	434 399	68 525	589	20 408	6 305	904	1 281	1 959 109	440 704	69 429
	Italiana	603	1 755 717	397 632	68 400	395	12 956	5 312	591	998	1 768 673	400 944	68 991
Navi partite													
Bender Cassim	Italiana ed estera	52	90 948	2 040	534	35	1 155	201	4	87	92 103	2 241	538
	Italiana	52	90 948	2 040	534	35	1 155	201	4	87	92 103	2 241	538
Alula	Italiana ed estera	52	107 561	373	264	65	1 611	213	30	117	109 172	586	294
	Italiana	52	107 561	373	264	51	1 536	213	30	103	109 097	586	294
Dante	Italiana ed estera	82	212 085	86 415	737	144	6 154	1 153	658	226	218 239	87 566	1 395
	Italiana	71	171 075	12 193	737	33	1 232	270	170	104	172 307	12 463	907
Obbia	Italiana ed estera	52	90 065	2 071	766	7	236	51	33	59	90 301	2 122	799
	Italiana	52	90 065	2 071	766	5	161	51	33	57	90 226	2 122	799
Mogadiscio	Italiana ed estera	243	725 053	11 702	12 467	178	6 285	326	781	421	731 338	12 028	13 248
	Italiana	237	714 514	11 690	12 460	50	1 555	195	142	287	716 069	11 885	12 602
Merca	Italiana ed estera	152	287 609	34 081	713	27	1 190	—	4	5	288 799	34 085	718
	Italiana	142	271 326	30 235	660	7	196	—	3	149	271 522	30 235	663
Brava	Italiana ed estera	52	89 852	34	60	9	480	—	2	61	90 332	34	62
	Italiana	52	89 852	34	60	5	155	—	2	57	90 007	34	62
Chisimaio	Italiana ed estera	120	307 111	3 467	667	16	470	40	33	136	307 581	3 507	700
	Italiana	117	301 843	3 178	665	8	185	20	20	125	302 028	3 198	685
Altri porti	Italiana ed estera	12	21 010	18	32	138	5 000	1 082	109	150	26 010	1 100	141
	Italiana	12	21 010	18	32	116	4 073	1 002	90	128	25 083	1 020	122
Totale ...	Italiana ed estera	817	1 931 294	140 199	16 240	619	22 581	3 070	1655	1 436	1 953 875	143 269	17 895
	Italiana	787	1 858 194	61 832	16 178	310	10 248	1 952	494	1 097	1 868 442	63 784	16 672
1937 ...	Italiana ed estera	793	2 000 791	206 352	45 942	698	25 582	4 101	591	1 491	2 026 373	210 453	46 533
	Italiana	712	1 840 703	40 946	45 720	382	11 573	1 721	383	1 094	1 852 276	42 667	46 103
1936 ...	Italiana ed estera	930	2 596 120	262 638	35 901	531	16 597	2 616	674	1 461	2 612 717	255 254	36 575
	Italiana	840	2 405 456	42 579	35 736	367	10 390	1 594	419	1 207	2 415 846	44 173	36 155
1935 ...	Italiana ed estera	669	1 877 799	218 763	9 334	626	22 050	2 858	808	1 195	1 899 849	221 621	10 142
	Italiana	683	1 701 128	29 738	9 250	331	14 345	1 961	637	914	1 715 473	31 699	9 887

10. Commercio di importazione e di esportazione nell' anno 1938 (a)

a. Importazioni ed esportazioni secondo i principali Paesi di provenienza e di destinazione e secondo le sezioni adottate dalla nomenclatura statistica

Paesi di provenienza e di destinazione	Animali, generi alimentari e tabacchi	Semi e frutti oleosi, oli e grassi, cere	Materie tessili e loro prodotti	Minerali metallici, prodotti delle industrie metall. ecc.	Pietre, terre e minerali non metallici, laterizi, ecc.	Legni, materie da intreccio, intaglio ed intarsio.	Prodotti chimici, medicinali, resine, materie tintorie e concianti	Merci diverse	In complesso
Valore delle merci importate									
Italia	647 348	46 570	476 447	420 301	78 951	43 069	96 193	253 159	2 062 038
Libia	14	—	9	—	—	—	—	—	23
Aden	16 206	457	869	77	10	25	1 946	134	19 724
Arabia	13 123	363	141	4	3	32	107	262	14 035
Argentina	—	—	—	—	—	—	—	7 436	7 436
Australia	3 492	—	—	—	—	—	—	—	3 492
Cecoslovacchia	43 165	—	287	30	6	870	280	33	44 671
Egitto	1 162	89	8	1 394	6 124	4	8 020	167	16 968
Francia	1 147	3 348	17	1 329	3 169	74	5 072	19	14 175
Germania	6	59	15	20 652	422	1 826	824	97	23 901
Giappone	378	..	7 767	151	136	12	295	131	8 870
Gran Bretagna	153	213	28	2 521	371	1	175	16	3 478
Indie britanniche	7 181	820	255	47	—	126	21	31	8 481
Iran	20	—	25	79	—	—	53 870	—	53 994
Jugoslavia	163	—	—	—	—	10 356	—	1	10 520
Kenia	881	2 884	84	65	1	56	240	11	4 222
Malesia britannica	2	—	—	—	—	—	2 875	—	2 877
Messico	—	—	—	—	5 007	—	1 164	—	6 171
Paesi Bassi	448	—	—	—	860	—	2	—	1 310
Portogallo	1 030	—	—	—	—	—	—	—	1 030
Romania	56	—	—	174	—	2 668	6 521	—	9 419
Somalia britannica	579	..	100	148	—	29	53	6	915
Somalia francese	11 537	4	1 617	488	654	87	206	50	14 643
Stati Uniti del N. A.	35	164	13	3 235	555	90	48 759	51	52 902
Sudan	9 011	1 186	98	91	13	93	393	53	10 938
Ungheria	655	—	1	499	—	—	—	..	1 155
Yemen	426	—	4	—	—	—	—	—	430
Zanzibar	407	513	16	..	4	58	7	34	1 039
Altri Paesi	6 029	3 114	79	47 244	281	24	20 133	1 296	78 200
Totale...	764 654	59 784	487 880	498 529	96 587	59 500	247 156	262 987	2 477 057
Valore delle merci esportate									
Italia	30 393	1 576	13 164	48 692	582	6 860	851	12 727	114 845
Libia	—	4	—	73	—	—	—	—	77
Aden	5 926	1	380	193	—	515	2 936	4 254	14 205
Arabia	1 334	37	22	43	—	97	117	41	1 691
Francia	46	—	—	—	—	58	139	3 546	3 789
Germania	666	198	—	—	—	339	6	462	1 671
Giappone	4 325	—	—	—	—	—	—	1	4 326
Gran Bretagna	949	462	—	—	..	—	—	10 645	12 056
Kenia	608	93	37	—	—	1 075	110	996	2 919
Somalia britannica	323	—	..	—	—	..	145	341	809
Somalia francese	6 961	582	2	95	—	1	945	1 735	10 321
Stati Uniti del N. A.	—	9	—	—	—	1	—	3 377	3 387
Sudan	6 925	28	..	61	—	416	55	790	8 275
Yemen	450	—	13	254	—	92	164	7 088	8 061
Zanzibar	2 652	24	1	1	—	6	364	—	3 048
Altri Paesi	315	172	4	44	68	75	381	1 338	2 397
Totale...	61 873	3 186	13 623	49 456	650	9 535	6 213	47 841	191 877

(a) Dati comunicati dal Ministero dell'Africa Italiana. I dati riguardanti il commercio con l'Italia riportati in questo prospetto non concordano con quelli del Cap. VII - Commercio con l'Estero - per la diversità sia delle tariffe doganali, sia dei criteri di elaborazione dei dati statistici, sia, infine, delle epoche di rilevazione.

10. Commercio di importazione e di esportazione nell'anno 1938

b. Importazioni ed esportazioni secondo le categorie adottate dalla nomenclatura statistica

Categorie	Importazioni		Esportazioni		Categorie	Importazioni		Esportazioni	
	Migliaia di lire					Migliaia di lire			
Animali vivi	1 563	431			Prodotti delle industrie ceramiche.....	8 018			1
Carni, brodi, minestre, uova	29 651	34			Vetri e cristalli	17 562			554
Latte e prodotti del caseificio.....	49 435	493			Amianto, grafite e mica.....	5 366			2
Prodotti della pesca.....	12 514	2 156			Legno e sughero.....	56 868			132
Coloniali e loro succedanei, zuccheri e prodotti zuccherati.....	88 430	22 564			Paglia e altre materie da intreccio.....	739			282
Cereali, legumi, tuberi e loro derivati alimentari.....	319 322	836			Materie da intaglio e da intarsio.....	1 892			9 120
Ortaggi e frutta.....	69 030	28 458			Olii minerali, di resina, di catrame, gomme e resine.....	170 729			3 522
Bevande.....	164 958	48			Olii essenziali, profumi, sapone, candele.....	36 071			1 658
Sale e tabacchi.....	29 752	6 853			Prodotti chimici inorganici.....	7 288			318
Semi, frutti oleosi e loro residui.....	2 481	1 439			Concimi.....	166			6
Olii e grassi animali e vegetali, cere.....	57 303	1 747			Prodotti chimici organici.....	1 998			—
Canapa, lino, juta e altri vegetali filamentososi escluso il cotone.....	12 571	996			Generi medicinali e prodotti farmaceutici.....	19 592			434
Cotone.....	331 338	12 155			Generi per tinta e per concla, colori e vernici.....	11 310			274
Lana, crino e pelli.....	19 133	249			Pelli e pelliccie.....	6 852			31 973
Seta.....	5 064	2			Gomma elastica e guttaperca.....	143 350			576
Fibre artificiali (raion e simili).....	34 305	31			Carta, cartoni e prodotti delle arti grafiche.....	30 751			188
Vestimenta, biancheria ed altri oggetti cuciti non compresi in altre categorie.....	85 469	190			Strumenti musicali.....	1 028			6
Ghisa, ferro, acciaio, rame e sue leghe, altri metalli comuni e loro leghe, lavori diversi di metalli comuni non compresi in altre categorie.....	127 270	3 279			Pietre preziose, argento, platino e lavori di metalli preziosi.....	4 641			2 651
Macchine ed apparecchi.....	105 849	2 117			Oggetti di moda, calzature ed effetti di uso personale non compresi in altre categorie.....	34 541			47
Utensili e strumenti per arti e mestieri e per l'agricoltura.....	12 981	11			Mercerie balocchi e spazzole.....	8 829			110
Strumenti scientifici e orologi.....	18 559	83			Materie vegetali non comprese in altre categorie.....	19 198			50
Armi e munizioni.....	233 870	43 967			Materie animali non comprese in altre categorie.....	6			114
Veicoli.....	19 071	90			Prodotti diversi.....	8 523			466
Pietre, terre e minerali non metallici.....	46 550	3			Oro e monete di oro e d'argento.....	5 270			11 161
Laterizi e materiali cementizi.....					Totale...	2 477 057			191 877

11. Prezzi medi di alcuni prodotti venduti nei principali mercati dell'Eritrea (a)

Media annua 1938 in lire

Mercati	Buoi		Vacche		Asini		Pecore		Capre	
	Prezzo medio per capo		Prezzo medio per capo		Prezzo medio per capo		Prezzo medio per capo		Prezzo medio per capo	
	minimo	massimo	minimo	massimo	minimo	massimo	minimo	massimo	minimo	massimo
Abbi Addi.....	452	563	515	588	187	213	56	70	59	72
Addi Caièh.....	539	539	—	—	221	221	58	58	68	68
Adigrat.....	418	418	443	443	149	149	46	46	49	49
Adi Ugri.....	420	955	401	889	164	318	43	122	40	131
Agordat.....	608	707	481	609	152	191	?	?	30	45
Cheren.....	749	749	471	471	195	195	—	—	52	52

Mercati	Grano		Orzo		Taff		Dagussà		Dura	
	Prezzo medio per q		Prezzo medio per q		Prezzo medio per q		Prezzo medio per q		Prezzo medio per q	
	minimo	massimo	minimo	massimo	minimo	massimo	minimo	massimo	minimo	massimo
Abbi Addi.....	177	195	138	150	210	224	183	195	174	188
Addi Caièh.....	167	167	146	146	281	281	266	266	158	158
Adigrat.....	285	286	184	184	223	223	204	204	189	190
Adi Ugri.....	—	—	121	133	263	294	227	241	164	180
Agordat.....	—	—	123	123	—	—	—	—	136	149
Cheren.....	—	—	—	—	—	—	—	—	178	180

(a) Dati comunicati dal Ministero dell'Africa Italiana.

11. Prezzi medi di alcuni prodotti venduti nei principali mercati dell'Eritrea

Media annua 1938 in lire

Mercati	Cipolle		Berberè		Burro		Miele		Uova	
	Prezzo medio per kg		Prezzo medio per kg		Prezzo medio per kg		Prezzo medio per kg		Prezzo medio (a)	
	minimo	massimo	minimo	massimo	minimo	massimo	minimo	massimo	minimo	massimo
Abbi Addi	1,65	1,80	8,90	9,45	16,40	17,65	9,40	9,95	1,20	1,20
Addi Caièh	2,30	2,30	10,10	10,10	15,40	15,40	9,60	9,60	1,00	1,00
Adigrat	2,25	2,25	8,25	8,25	24,65	24,65	10,95	10,95	1,00	1,00
Adi Ugri	1,95	2,15	9,55	10,60	17,80	19,40	10,05	11,10	1,40	1,60
Agordat	1,65	1,75	9,50	9,75	15,35	16,20	11,05	11,25	1,60	2,00
Cheren	2,30	2,30	11,30	11,30	17,20	17,50	11,70	11,70	2,00	2,00

(a) Prezzo medio per ogni 4 uova.

12. Prezzi medi di alcuni prodotti venduti nei principali mercati della Somalia (a)

Media annua 1938 in lire

Mercati	Buoi		Vacche		Vitelli		Cammelli		Asini		Capre	
	Prezzo medio per capo		Prezzo medio per capo		Prezzo medio per capo		Prezzo medio per capo		Prezzo medio per capo		Prezzo medio per capo	
	minimo	massimo	minimo	massimo	minimo	massimo	minimo	massimo	minimo	massimo	minimo	massimo
Audegle	219	327	291	451	217	289	373	621	—	—	48	72
Balad	180	?	356	370	148	156	630	655	338	360	43	48
Belet Uen	202	340	477	649	108	280	542	849	243	340	47	69
Brava	355	485	466	673	167	261	475	753	262	384	43	62
Bur Hacaba	284	339	370	497	132	181	?	?	251	373	38	76
Iscia Baidoa	358	440	448	610	172	226	361	854	285	310	38	68
Itala	221	227	425	495	120	156	627	714	—	—	37	44
Margherita	240	264	?	?	108	131	451	518	270	359	45	56
Merca	374	474	558	670	206	261	?	808	309	337	74	85
Mogadiscio	383	383	—	—	—	—	677	677	—	—	55	55
Oddur	258	283	493	529	159	183	608	665	263	280	51	57
Villaggio Duca degli Abruzzi	406	461	604	721	224	254	523	615	347	372	65	75

Mercati	Pecore		Farina		Riso		Dura		Olio di sesamo		Burro	
	Prezzo medio per capo		Prezzo medio per q		Prezzo medio per q		Prezzo medio per q		Prezzo medio per litro		Prezzo medio per kg	
	minimo	massimo	minimo	massimo	minimo	massimo	minimo	massimo	minimo	massimo	minimo	massimo
Audegle	55	86	268	288	236	245	65	66	8,55	8,55	10,45	10,45
Balad	54	60	321	321	232	232	84	86	9,00	9,00	—	—
Belet Uen	49	68	256	273	200	218	88	106	9,10	9,85	10,05	10,40
Brava	40	62	222	251	216	251	54	71	7,95	8,80	11,00	14,30
Bur Hacaba	40	72	?	?	?	?	51	53	12,45	12,65	13,00	13,00
Iscia Baidoa	45	74	270	285	242	254	51	52	9,50	9,65	13,40	14,00
Itala	48	54	312	314	288	290	?	?	8,20	8,90	11,10	11,70
Margherita	?	?	?	225	?	?	—	—	7,25	7,80	11,00	11,60
Merca	72	77	219	242	252	290	70	75	8,05	8,15	10,00	10,15
Mogadiscio	60	60	251	251	278	278	81	81	—	—	—	—
Oddur	34	37	281	289	282	290	63	66	12,20	12,20	11,20	11,20
Villaggio Duca degli Abruzzi	76	85	257	257	273	273	75	75	8,25	8,25	11,40	11,40

(a) Dati comunicati dal Ministero dell'Africa Italiana.

13. Mercato di Asmara

a. Cereali venduti nei singoli mesi del 1938

Mesi	Quantità vendute					
	Grano	Orzo	Dura	Taff	Dagussà	Totale
	Quintali					
Gennaio	576	343	13 035	702	311	14 962
Febbraio	531	291	9 601	626	220	11 269
Marzo	569	259	8 905	1 066	247	11 046
Aprile	613	277	6 550	1 468	280	9 188
Maggio	569	390	149	679	218	2 005
Giugno	165	335	773	444	238	1 955
Luglio	12	474	1 558	397	226	2 667
Agosto	—	556	9 050	615	385	10 606
Settembre	—	1 491	7 060	743	451	9 745
Ottobre	—	1 557	6 750	285	265	8 857
Novembre	165	447	457	471	258	1 798
Dicembre	175	630	648	579	277	2 309
Totale ...	3 375	7 050	64 536	8 075	3 376	86 412

b. Pesci portati sul mercato nei singoli mesi del 1938

Mesi	Pesce portato sul mercato				
	da taglio	comune	In totale	di cui	
				venduto	avariato
Chilogrammi					
Gennaio	6 920	26 820	33 740	33 640	100
Febbraio	7 500	24 680	32 180	31 620	560
Marzo	5 340	16 410	21 750	20 920	830
Aprile	4 800	12 120	16 920	15 875	1 045
Maggio	6 770	13 940	20 710	19 200	1 510
Giugno	16 860	18 040	34 900	31 450	3 450
Luglio	15 410	21 330	36 740	35 940	800
Agosto	11 010	23 730	34 740	31 560	3 180
Settembre	16 020	15 240	31 260	27 490	3 770
Ottobre	24 300	20 943	45 243	34 133	11 110
Novembre	8 840	13 230	22 070	21 000	1 070
Dicembre	15 240	16 140	31 380	30 140	1 240
Totale ...	139 010	222 623	361 633	332 968	28 665

14. Carni macellate nel pubblico macello di Asmara

Anno 1938

Mesi	Macellazioni effettuate					
	Buoi e vacche	Vitelli	Pecore e capre	Agnelli e capretti	Sutni	Totale
Gennaio	313 709	30 428	24 409	7 234	378	376 158
Febbraio	319 068	20 206	19 268	4 520	1 989	365 051
Marzo	320 568	21 221	36 799	5 169	1 949	385 706
Aprile	276 868	25 416	42 065	6 658	2 583	353 590
Maggio	294 122	22 114	40 029	3 894	1 515	361 674
Giugno	248 326	14 722	44 141	4 586	2 141	313 916
Luglio	210 148	9 529	29 082	4 961	514	254 234
Agosto	152 106	31 973	31 072	4 714	1 480	221 345
Settembre	156 950	24 309	21 948	6 085	394	209 686
Ottobre	161 879	25 432	20 961	6 785	413	215 470
Novembre	168 223	24 918	19 168	7 869	225	220 403
Dicembre	185 484	21 687	38 122	11 441	747	257 481
Totale ...	2 807 451	271 955	367 064	73 916	14 328	3 534 714

15. Opere pubbliche (a)

a. Opere a cura diretta del Ministero dell'Africa Italiana eseguite o in corso di esecuzione nell'anno 1937

Categorie di Opere	Consistenza al 1° gennaio		Opere incomin- ciate nell'anno		Opere ultimate nell'anno		Consistenza al 31 dicembre		Lavori eseguiti		Impiego di mano d'opera nel lavori — Giornate operato		
	Opere — N.	Importo — Migliaia di lire	Opere — N.	Importo — Migliaia di lire	Opere — N.	Importo — Migliaia di lire	Opere — N.	Importo — Migliaia di lire	Opere — N.	Importo — Migliaia di lire		dall'inizio delle opere	di cui nell'anno
Eritrea													
Opere marittime	—	—	7	19 970	6	5 970	1	14 000	12 970	12 850	1 021 278		
Opere stradali	2	54 500	15	4 765	8	55 090	9	4 175	53 810	32 630	246 470		
Opere idrauliche	—	—	6	5 131	6	5 131	—	—	5 100	5 100	428 140		
Edifici pubblici	11	875	79	38 943	79	26 120	11	13 698	31 685	30 810	2 518 980		
Edifici scolastici e popol.	—	—	3	942	3	942	—	—	925	925	19 980		
Opere igieniche	11	3 621	28	23 835	36	27 196	3	260	27 278	23 657	284 680		
Ferrovie	4	2 447	—	—	4	2 447	—	—	2 406	—	—		
Totale...	28	61 443	138	93 586	142	122 896	24	32 133	134 174	105 972	4 519 528		
Amara													
Opere stradali	—	—	3	3 243	1	45	2	3 198	1 001	1 001	11 100		
Edifici pubblici	—	—	133	36 852	109	22 835	24	14 017	36 095	36 095	100 509		
Edifici scolastici e popol.	—	—	7	1 888	6	1 785	1	103	1 764	1 764	6 203		
Opere igieniche	—	—	45	8 868	42	7 730	3	1 138	8 239	8 238	24 630		
Totale...	—	—	188	50 851	158	32 395	30	18 456	47 098	47 098	142 442		
Scioa													
Opere stradali	—	—	11	119 966	7	64 130	4	55 836	92 330	92 330	729 365		
Edifici pubblci.	28	5 174	169	36 027	185	31 543	12	9 658	32 978	31 497	229 758		
Edifici scolastici e popol.	—	—	1	140	1	140	—	—	140	140	180		
Opere igieniche	5	10 109	28	15 069	30	15 640	3	9 538	19 413	17 685	94 852		
Totale...	33	15 283	209	171 202	223	111 453	19	75 032	144 861	141 652	1 054 155		
Galla e Sidama													
Opere stradali	—	—	15	106 110	7	8 836	8	97 274	19 856	19 856	161 564		
Edifici pubblici	—	—	62	8 845	53	6 034	9	2 811	6 720	6 720	174 857		
Edifici scolastici e popol.	—	—	1	32	1	32	—	—	32	32	1 380		
Opere igieniche	—	—	37	7 030	29	6 431	8	599	6 748	6 748	97 498		
Totale...	—	—	115	122 017	90	21 333	25	100 684	33 356	33 356	435 299		
Harar													
Opere stradali	—	—	17	103 782	11	81 237	6	22 545	85 282	85 282	1 055 306		
Edifici pubblici	—	—	54	17 377	48	13 902	6	3 475	14 593	14 593	84 637		
Opere igieniche	—	—	29	6 844	19	2 530	10	4 314	4 777	4 777	34 726		
Totale...	—	—	100	128 003	78	97 669	22	30 334	104 652	104 652	1 174 669		
Somalia													
Opere marittime	2	22 258	1	680	3	22 938	—	—	22 225	21 775	13 880		
Opere stradali	3	206 944	—	—	2	12 323	1	194 621	177 161	63 172	1 015 093		
Opere idrauliche	2	2 150	1	995	2	2 150	1	995	2 610	1 460	124 005		
Edifici pubblici	2	865	2	1 370	2	865	2	1 370	1 300	790	25 293		
Opere igieniche	3	721	—	—	2	451	1	270	589	589	6 157		
Totale...	12	232 938	4	3 045	11	38 727	5	197 256	203 885	87 786	1 184 428		
Africa Orientale Italiana, in complesso													
Opere marittime	2	22 258	8	20 650	9	28 908	1	14 000	35 195	34 625	1 035 158		
Opere stradali	5	261 444	61	337 866	36	221 661	30	377 649	429 440	294 271	3 218 898		
Opere idrauliche	2	2 150	7	6 126	8	7 281	1	995	7 710	6 560	552 145		
Edifici pubblici	41	6 914	499	139 414	476	101 299	64	45 029	123 371	120 505	3 134 034		
Edifici scolastici e popol.	—	—	12	3 002	11	2 899	1	103	2 861	2 861	27 743		
Opere igieniche	19	14 451	167	61 646	158	59 978	28	16 119	67 043	61 694	542 543		
Ferrovie	4	2 447	—	—	4	2 447	—	—	2 406	—	—		
Totale...	73	309 664	754	568 704	702	424 473	125	453 895	668 026	520 516	8 510 521		

(a) Dati raccolti dall'Istituto Centrale di Statistica ed elaborati dal Ministero dei Lavori Pubblici.

15. Opere pubbliche

b. Opere a cura diretta del Ministero dell'Africa Italiana eseguite o fr corso di esecuzione nell'anno 1938 (a)

Categorie di Opere	Consistenza al 1° gennaio		Opere incominciate nell'anno		Opere ultimate nell'anno		Consistenza al 31 dicembre		Lavori eseguiti		Impiego di mano d'opera nei lavori — Giornate operale
	Opere — N.	Importo Migliaia di lire	Opere — N.	Importo Migliaia di lire	Opere — N.	Importo Migliaia di lire	Opere — N.	Importo Migliaia di lire	dall'inizio delle opere	di cui nell'anno	
Eritrea											
Opere marittime	1	14 000	5	11 547	4	7 547	2	18 000	22 747	15 747	1 537 100
Opere stradali	9	4 175	41	8 720	46	11 678	4	1 217	9 831	8 884	777 180
Opere idrauliche	—	—	5	5 265	3	1 265	2	4 000	4 615	4 615	316 750
Edifici pubblici	11	13 698	86	29 980	92	38 525	5	5 153	39 707	33 077	3 437 260
Edifici scolastici e popol.	—	—	2	460	2	460	—	—	460	460	47 370
Opere igieniche	3	260	50	10 942	49	8 947	4	2 255	10 250	9 900	774 459
Totale...	24	32 133	189	66 914	198	68 422	17	30 625	87 610	72 683	6 890 119
Amara											
Opere stradali	2	3 198	—	—	2	3 198	—	—	2 265	1 160	20 900
Edifici pubblici	24	14 017	36	18 273	59	28 890	1	3 400	30 554	23 834	78 468
Edifici scolastici e popol.	1	103	1	1 000	2	1 103	—	—	1 003	803	2 850
Opere igieniche	3	1 138	14	3 530	17	3 530	—	—	3 091	2 673	15 602
Totale...	30	18 456	51	36 721	80	36 721	1	3 400	36 913	28 470	117 820
Scioa											
Opere stradali	4	55 836	8	64 157	11	119 961	1	32	109 381	64 045	361 060
Edifici pubblici	12	9 658	44	20 427	50	26 350	6	3 735	27 155	21 510	52 869
Edifici scolastici e popol.	—	—	1	2 940	—	—	1	2 940	800	800	11 380
Bonifica e trasformazione fondiaria	—	—	1	400	—	—	1	400	300	300	900
Opere igieniche	3	9 538	74	8 184	65	7 129	12	10 593	14 260	9 303	52 112
Totale...	19	75 032	128	96 108	126	153 440	21	17 700	151 896	95 958	478 321
Galla e Sidama (1° semestre 1938)											
Opere stradali	8	97 274	13	53 058	10	8 189	11	142 143	24 287	13 942	328 943
Edifici pubblici	9	2 811	1	320	8	866	2	2 265	3 022	948	9 396
Edifici scolastici e popol.	—	—	—	—	—	—	—	—	—	—	—
Opere igieniche	8	599	—	—	—	—	8	599	343	—	—
Totale...	25	100 684	14	53 378	18	9 055	21	145 007	27 652	14 890	338 339
Harar											
Opere stradali	6	22 545	27	99 145	19	51 710	14	69 980	93 117	47 709	747 764
Opere idrauliche	—	—	1	260	—	15 480	1	260	15 480	—	—
Edifici pubblici	6	3 475	38	16 843	39	6 497	5	4 838	17 642	15 677	107 777
Opere igieniche	10	4 314	11	3 003	19	—	2	820	5 405	4 319	13 125
Totale...	22	30 334	77	119 251	77	73 687	22	75 898	116 164	67 705	868 666
Somalia											
Opere marittime	—	—	10	3 439	6	2 286	4	1 153	2 793	2 793	39 559
Opere stradali	1	194 621	16	103 411	12	199 182	5	98 850	263 351	71 967	459 613
Opere idrauliche	1	995	16	6 928	11	2 083	6	5 840	4 224	3 574	77 140
Edifici pubblici	2	1 370	17	4 399	11	3 787	8	1 982	4 178	3 293	49 680
Edifici scolastici e popol.	—	—	1	595	1	595	—	—	595	595	7 428
Opere igieniche	1	270	19	1 759	16	1 357	4	672	1 397	1 157	9 080
Totale...	5	197 256	79	120 531	57	209 290	27	108 497	276 538	83 379	642 500

(a) I dati per l'Eritrea, l'Amara, lo Scioa, l'Harar e la Somalia riguardano tutto l'anno 1938, mentre quelli per i Galla e Sidama riguardano solo il 1° semestre 1938.

16. Risparmio
Rimesse degli operai (a)

Anni	Eritrea	Amara	Scioa	Galla e Sidama	Harar	Somalia	Totale
	Migliaia di lire						
1935.....	126 285	—	—	—	—	—	126 285
1936.....	954 543	26 360	31 533	220	3 794	84 648	1 101 098
1937.....	1 435 848	326 159	323 559	26 520	92 465	244 729	2 449 280
1938.....	713 091	300 062	308 774	48 489	30 371	141 459	1 542 246

(a) Comprendono le rimesse effettuate a mezzo vaglia postali riportate nel prospetto n. 5-e a pag. 244 e le rimesse effettuate a mezzo Istituti bancari.

17. Operazioni di credito agrario effettuate dagli Istituti di credito operanti in Somalia (a)

Anni	Prestiti per miglioramenti agrari					Prestiti d'esercizio				
	Prestiti concessi		Scopi per i quali le somme vennero assegnate			Prestiti concessi		Scopi per i quali le somme vennero assegnate		
	N.	Ammontare	Fabbricati rurali	Riscatto debiti	Altri scopi	N.	Ammontare	Macchine e attrezzi agricoli	Anticipazioni su prodotti	Conduzione
Migliaia di lire					Migliaia di lire					
1934.....	53	5 446	397	4 408	641	22	764	724	40	—
1935.....	20	2 005	264	1 435	306	13	331	331	—	—
1936.....	5	410	80	160	170	4	147	147	—	—
1937.....	3	240	—	190	50	53	1 035	1 035	—	—
1938.....	69	6 032	212	5 004	816	37	509	298	—	211

(a) Fino al 1937 dalla Cassa di Risparmio di Torino e dal 1938 dal Banco di Napoli.

18. Istruzione a. Insegnamento elementare (a) Anno scolastico 1938-39

Scuole	Numero delle Scuole	Numero delle classi	Alunni iscritti								
			in complesso		Nazionalità			Religione			
			MF	M	Italiani	Indigeni	Stranieri	Cattolica	Copta	Musulmana	Altra
Eritrea											
Scuole pubbliche:											
a tipo metropolitano.....	20	102	2 506	1 388	2 308	153	45	2 452	2	—	52
per indigeni.....	30	126	4 225	3 990	—	4 213	12	294	3 043	781	107
Scuole private:											
per europei.....	4	11	198	101	163	6	29	169	1	—	28
per indigeni.....	4	13	403	403	—	400	3	264	115	21	3
Totale.....	58	252	7 332	5 882	2 471	4 772	89	3 179	3 161	852	190
Amara											
Scuole pubbliche:											
a tipo metropolitano.....	2	10	122	64	111	—	11	111	—	—	11
per indigeni.....	10	17	1 062	1 062	—	1 062	—	—	916	146	—
Scuole private per indigeni.....	2	4	64	64	—	64	—	5	52	5	2
Totale.....	14	31	1 248	1 190	111	1 128	11	116	968	151	13
Scioa											
Scuole pubbliche:											
a tipo metropolitano.....	4	23	845	452	815	—	30	816	—	7	22
per indigeni.....	13	24	815	728	—	812	3	149	511	155	—
Scuole private per indigeni.....	1	1	70	70	—	70	—	9	61	—	—
Totale.....	18	48	1 730	1 250	815	882	33	974	572	162	22
Galla e Sidama											
Scuole pubbliche:											
a tipo metropolitano.....	1	5	48	26	44	—	4	44	—	—	4
per indigeni.....	26	40	1 522	1 522	—	1 522	—	267	840	152	263
Scuole private per indigeni.....	10	12	558	521	—	558	—	145	324	81	8
Totale.....	37	57	2 128	2 069	44	2 080	4	456	1 164	233	275
Harar											
Scuole pubbliche:											
a tipo metropolitano.....	2	10	241	145	241	—	—	241	—	—	—
per indigeni.....	4	11	454	454	—	454	—	—	297	157	—
Scuole private per indigeni.....	4	8	770	770	—	770	—	170	—	600	—
Totale.....	10	29	1 465	1 369	241	1 224	—	411	297	757	—
Somalia											
Scuole pubbliche:											
a tipo metropolitano.....	1	5	107	39	107	—	—	107	—	—	—
per indigeni.....	—	—	—	—	—	—	—	—	—	—	—
Scuole private:											
per europei.....	8	25	119	66	119	—	—	119	—	—	—
per indigeni.....	11	49	1 539	1 511	—	1 539	—	102	—	1 437	—
Totale.....	20	79	1 765	1 616	226	1 539	—	328	—	1 437	—
In complesso											
Scuole pubbliche:											
a tipo metropolitano.....	30	155	3 869	2 114	3 626	153	90	3 771	2	7	89
per indigeni.....	83	218	8 078	7 756	—	8 063	15	710	5 607	1 391	370
Scuole private:											
per europei.....	12	36	317	167	282	6	29	288	1	—	28
per indigeni.....	32	87	3 404	3 339	—	3 401	3	695	552	2 144	13
Totale.....	157	496	15 668	13 376	3 908	11 623	137	5 464	6 162	3 542	500

(a) Dati comunicati dal Ministero dell'Africa Italiana.

18. Istruzione

b. Insegnamento medio (a)

Anno scolastico 1938-39

Istituti	Numero degli Istituti	Numero delle classi	Alunni iscritti						
			In complesso			Nazionalità		Religione	
			M	F	M	Italiani	Stranieri	Cattolici	Altra
Eritrea									
Licei-Ginnasi.....	1	6	455	275	450	5	450	5	
Istituti tecnici.....	1	14	331	225	324	7	325	6	
Totale...	2	20	786	500	774	12	775	11	
Amara									
Ginnasi.....	1	4	31	19	31	—	31	—	
Scioa									
Licei-Ginnasi.....	1	9	304	191	302	2	297	7	
Istituti tecnici.....	1	7	92	44	90	2	90	2	
Totale...	2	16	396	235	392	4	387	9	
Galla e Sidama									
Ginnasi.....	1	5	19	10	19	—	19	—	
Harar									
Licei-Ginnasi.....	1	6	73	40	73	—	73	—	
Istituti tecnici inferiori.....	1	3	26	15	24	2	26	—	
Totale...	2	9	99	55	97	2	99	—	
Somalia									
Licei-Ginnasi.....	1	9	184	116	184	—	184	—	
In complesso									
Ginnasi.....	2	9	50	29	50	—	50	—	
Licei-Ginnasi.....	4	30	1 016	622	1 009	7	1 004	12	
Istituti tecnici inferiori.....	1	3	26	15	24	2	26	—	
Istituti tecnici.....	2	21	423	269	414	9	415	8	
Totale...	9	63	1 515	935	1 497	18	1 495	20	

(a) Dati comunicati dal Ministero dell'Africa Italiana.

19. Sanità

Principali malattie infettive parassitarie ed altre denunciate nell'anno 1938 (a)

Malattie	Eritrea	Amara	Scioa	Galla e Sidama	Harar	Somalia
Anchilostomiasi.....	—	—	—	1	—	113
Blenorragia.....	1 102	1 677	3 345	920	1 042	1 216
Brucellosi.....	1	—	—	—	—	—
Dengue e simil dengue (febbri del Mar Rosso).....	128	—	46	1	14	35
Difterite.....	7	—	—	1	—	5
Dissenteria amebica.....	95	29	174	14	281	447
Dissenteria bacillare.....	5	—	11	20	—	10
Erisipela.....	13	10	16	4	1	2
Framboesia.....	1	—	1	69	—	1 310
Infezioni tifo paratifoidei.....	26	82	64	194	48	2
Influenza epidemica.....	289	46	125	168	272	279
Lebbra.....	14	12	12	43	13	17
Malaria.....	1 939	1 490	988	345	2 510	3 456
Meningite cerebro-spinale epidemica.....	159	2	10	6	8	25
Micosi.....	—	—	443	92	—	213
Morbillo.....	70	16	118	24	12	38
Parotite epidemica.....	266	122	226	64	31	20
Pertosse.....	5	—	16	—	—	14
Rabbia: morsicature di animali rabbiosi o sospetti.....	1	25	43	1	3	—
Rabbia dichiarata.....	3	10	8	5	1	—
Scabbia.....	124	375	458	1 507	506	628
Sifilide.....	1 150	3 489	6 110	1 303	1 231	2 729
Tifo esantematico.....	48	29	602	60	3	9
Tifo ricorrente.....	226	380	663	364	15	18
Tracoma.....	281	274	8	91	92	139
Tubercolosi polmonare.....	70	11	33	29	82	263
Tubercolosi di altri organi ed apparati.....	3	—	2	3	1	16
Ulcera tropicale.....	1	12	148	987	185	2 621
Ulcera venerea.....	699	1 363	1 871	342	265	194
Valuolo e valuolode.....	70	82	25	214	89	14
Varicella.....	64	37	210	202	226	549

(a) Dati comunicati dal Ministero dell'Africa Italiana.

D. Possedimento delle Isole Italiane dell'Egeo

1. Climatologia (a)

Dati meteorologici degli osservatori di Rodi e Coo

Mesi	Temperatura (medie in gradi c.)						Pioggia		Temperatura (medie in gradi c.)						Pioggia	
	massima		minima		media gen.		m/m		massima		minima		media gen.		m/m	
	1938	1937	1938	1937	1938	1937	1938	1937	1938	1937	1938	1937	1938	1937	1938	1937
	Rodi								Coo							
	Altitudine dell'osservatorio (b): m. 91 sul mare								Altitudine dell'osservatorio: m. 10 sul mare							
Gennaio.....	17,4	17,2	7,9	4,0	12,7	10,6	126,8	121,0	19,0	20,0	4,0	2,0	11,5	11,0	130,8	72,4
Febbraio.....	17,0	19,2	2,6	9,6	9,8	14,4	94,2	76,0	19,0	19,0	0,0	5,0	9,5	12,0	74,4	58,7
Marzo.....	18,8	22,4	8,0	9,5	13,4	15,9	58,2	11,0	20,0	24,0	4,0	7,0	12,0	15,5	79,5	44,0
Aprile.....	22,0	28,0	10,6	11,4	16,3	19,7	125,2	82,0	23,7	29,0	7,0	9,0	15,4	19,0	64,0	2,3
Maggio.....	27,3	26,4	16,2	16,0	21,9	21,2	—	10,0	24,5	31,0	14,8	13,0	19,7	22,0	—	—
Giugno.....	25,2	28,8	19,2	19,3	22,2	24,0	—	—	33,0	31,5	16,0	17,0	24,5	24,2	—	—
Luglio.....	30,6	30,0	21,3	22,0	26,0	26,0	—	—	34,0	35,0	19,0	20,0	26,5	27,5	—	—
Agosto.....	31,0	30,0	22,9	23,0	27,0	26,5	—	—	36,0	34,0	19,0	20,0	27,5	27,0	—	—
Settembre.....	30,4	31,2	19,0	21,0	24,7	27,1	0,8	—	35,0	34,0	13,0	15,0	24,0	24,5	—	—
Ottobre.....	25,9	31,8	13,4	15,2	19,7	23,5	35,5	51,8	26,0	31,0	10,0	13,0	18,0	22,0	8,0	67,2
Novembre.....	22,9	24,0	11,5	13,8	17,2	18,9	111,8	77,8	23,0	25,0	9,0	9,0	16,0	17,0	74,1	82,8
Dicembre.....	19,5	19,8	9,5	5,8	15,1	12,8	161,7	172,7	20,0	22,0	6,0	3,0	13,0	12,5	270,4	75,2

(a) Dati comunicati dal Ministero degli Affari Esteri. — (b) Osservatorio del R. Istituto delle ricerche biologiche.

2. Superficie e popolazione

Risultati del censimento al 21 aprile 1936-XIV

Isole	Superficie			Popolazione presente								Densità per km ²	
	Isola principale e isolotti dipend.	Isola principale	Isolotti dipendenti	in complesso		nazionale		straniera e assimilata		dodecanesina			
				M F	M	M F	M	M F	M	M F	M		
	Km ²												
Rodi.....	1 412,0	1 404,0	8,0	61 886	31 847	7 991	5 700	2 690	1 262	51 205	24 885	43,8	
Calchi.....	30,3	29,0	1,3	1 461	676	6	6	52	18	1 403	652	48,2	
Calino.....	128,2	107,0	21,2	15 247	7 341	159	130	288	141	14 800	7 070	118,9	
Caso.....	69,4	65,0	4,4	1 890	884	16	16	197	74	1 677	794	27,2	
Castelrosso.....	11,5	9,0	2,5	2 238	1 058	34	33	82	39	2 122	986	194,6	
Coo.....	288,7	288,6	0,1	19 731	9 738	519	306	183	96	19 029	9 336	68,3	
Lero.....	71,5	55,0	16,5	13 657	10 280	7 554	7 204	169	76	5 934	3 000	191,0	
Lisso.....	17,4	16,0	1,4	977	485	5	5	7	3	965	477	56,1	
Nisiro.....	48,0	42,0	6,0	3 391	1 605	15	15	57	23	3 319	1 567	70,6	
Patmo.....	57,1	34,0	23,1	3 184	1 500	15	15	93	43	3 076	1 442	55,8	
Piscopi.....	64,3	63,0	1,3	1 215	600	15	13	8	5	1 192	582	18,9	
Scarpanto.....	306,0	288,0	18,0	7 770	3 348	63	56	155	66	7 552	3 226	25,4	
Simi.....	63,6	57,0	6,6	6 195	2 968	44	40	96	51	6 055	2 877	97,4	
Stampalla.....	113,6	95,0	18,6	2 006	1 108	275	270	13	8	1 718	830	17,7	
Totale...	2 681,6	2 552,6	129,0	140 848	73 438	16 711	13 809	4 090	1 905	120 047	57 724	52,5	

3. Popolazione calcolata al 31 dicembre 1938 (a)

Isole	Popolazione in complesso	Densità per Km ²	Isole	Popolazione in complesso	Densità per Km ²	Isole	Popolazione in complesso	Densità per Km ²
Rodi.....	56 744	40,2	Coo.....	16 464	57,0	Piscopi.....	1 081	16,8
Calchi.....	759	25,0	Lero.....	8 269	115,7	Scarpanto.....	8 107	26,5
Calino.....	15 287	119,2	Lisso.....	844	48,5	Simi.....	4 228	66,5
Caso.....	1 602	23,1	Nisiro.....	2 833	59,0	Stampalla.....	1 485	13,1
Castelrosso.....	1 510	131,3	Patmo.....	2 272	39,8	Totale...	121 485	45,3

(a) Dati comunicati dal Ministero degli Affari Esteri; riguardano la popolazione esclusi i militari.

4. Produzione agraria (a)

Prodotti	1938	1937	1936	1935	1934	Prodotti	1938	1937	1936	1935	1934
Frumento .. q	33 649	21 470	20 169	30 149	26 196	Tabacco (d). q	1 704	1 479	1 821	1 169	730
Orzo	23 713	16 329	13 820	23 455	23 658	Sesamo »	602	204	166	168	220
Avena	7 916	4 562	5 101	5 177	4 406	Pomodori .. »	5 253	3 286	11 495	5 507	2 655
Veccia	21 135	6 355	6 176	10 746	9 288	Cipolle »	4 334	2 250	10 636	5 677	6 141
Vino	26 805	11 670	6 047	15 998	13 500	Agumi »	12 982 (e)	10 351	21 785	10 286	11 786
Uva (b) q	46 540	32 864	30 589	51 477	33 255	Albicocche . »	2 967	2 194	2 300	1 782	1 848
Olio d'oliva »	6 174	4 768	3 157	8 575	9 911	Fichi freschi »	12 628	10 053	9 381	12 306	7 269
Olive (c) ... »	97 945	36 058	44 775	18 114	30 876	Gelso (foglie) »	378	460	274	239	351
Patate »	5 243	4 216	5 400	6 109	2 219						

(a) Dati comunicati dal Ministero degli Affari Esteri. — (b) Compresa l'uva da vino. — (c) Compresa le olive da olio. — (d) In foglie. — (e) Cifra rettificata.

5. Consistenza del bestiame (a)

Anni	Bovini	Equini	Ovini	Caprini	Sulini	Anni	Bovini	Equini	Ovini	Caprini	Sulini
	Capi						Capi				
1934	4 423	5 713	51 616	59 505	1 642	1937	6 519	8 978	66 546	90 695	3 934
1935	4 859	5 518	48 713	60 266	1 938	1938	4 710	6 460	51 907	62 735	2 656
1936	4 848	5 733	50 448	64 741	1 885						

(a) Dati comunicati dal Ministero degli Affari Esteri. La consistenza del bestiame viene normalmente accertata nei primi mesi dell'anno e completata nel mese di marzo.

6. Censimento degli esercizi industriali e commerciali al dicembre 1933 (a)

Industria	Esercizi	N. 3 261	Commercio	Esercizi	N. 5 129
	Addetti	9 957		Addetti	6 837

(a) Eseguito dal Governo delle Isole Italiane dell'Egeo per mezzo di indagini indirette. Trattandosi di una prima rilevazione non scevra di difficoltà, i risultati debbono considerarsi come approssimativi.

7. Servizi postali, telegrafici e telefonici (a)

Servizi	Esercizi			Servizi	Esercizi			
	1937-38	1936-37	1935-36		1937-38	1936-37	1935-36	
Uffici (b)								
Uffici postali al 30 giugno	46	45	43					
» telegrafici	14	15	15					
Posta								
Corrispondenze ordinarie { arrivate ..	4 395	4 950	4 301	Buoni postali ..	{ emessi { N.	2 627	3 005	1 480
(in migliaia) { partite ..	2 647	2 430	1 980					
Corrispondenze raccom. { arrivate ..	137	122	101	Risparmi	{ estinti { N.	8 094	1 390	1 106
(in migliaia) (c) { partite ..	86	66	52					
Lettere e scatolette con valore dichiarato { arrivate ..	23 964	23 230	15 100	Telegrammi	{ Versa- { N.	7 223	3 820	3 654
{ partite ..	19 926	15 678	10 585					
Pacchi postali ordinari e con valore dichiarato { ricevuti ..	40 078	34 477	32 791	Telegrafo	{ Rim- { N.	2 471	2 005	1 898
{ spediti ..	7 616	6 527	4 332					
Vaglia (d)	{ emessi { N.	57 150	46 654	47 892	Linee telegrafiche { Linee terrestri km	445	445	445
	{ Migl. lire	23 800	18 839	12 307				
Conti correnti ..	{ N.	24 136	18 688	22 220	Telegrammi	{ Sviluppo di fili »	990	990
	{ Migl. lire	12 018	10 437	6 619				
Conti correnti ..	{ N.	14 323	9 796	10 549	Telegrafo	{ spediti »	94 969	91 043
	{ Migl. lire	6 082	2 816	2 464				
Conti correnti ..	{ N.	2 277	1 756	1 426	Linee { interurbane ..	1 200	1 200	993
	{ Migl. lire	9 793	10 654	4 556				
Radiotelegrafia								
Stazioni radiotelegrafiche								
Telegrammi					{ ricevuti N.	4	4	4
					{ spediti »	52 405	?	10 263
						55 238	?	?

(a) Dati comunicati dal Ministero degli Affari Esteri. Sono state rettificata alcune cifre pubblicate nell'Annuario precedente. — (b) Gli uffici aventi il doppio servizio della posta e del telegrafo sono computati tanto fra gli uffici postali quanto fra gli uffici telegrafici. — (c) Comprendono quelle a tassa e quelle in franchigia. — (d) Comprendono i vaglia telegrafici, quelli interni ordinari a tassa, quelli di servizio e quelli internazionali.

8. Movimento della navigazione nei porti del Possedimento nell'anno 1938 (a)

Porti	Bandiera	Navi a propulsione meccanica				Navi a vela				In complesso			
		N.	Stazza netta	Merce sbarcata o imbarcata	Passengeri	N.	Stazza netta	Merce sbarcata o imbarcata	Passengeri	N.	Stazza netta	Merce sbarcata o imbarcata	Passengeri
Navi arrivate													
Rodi	{ Italiana ed estera	687	1 168 036	69 461	27 097	1 674	20 304	17 122	3 714	2 361	1 188 340	86 583	30 811
	{ Italiana	497	760 332	47 812	26 189	1 434	16 433	12 740	3 704	1 931	776 765	60 552	29 89
Altri porti	{ Italiana ed estera	1 258	937 241	47 395	21 187	8 301	73 086	29 387	10 211	9 559	1 010 327	76 782	31 398
	{ Italiana	1 202	863 554	43 242	20 947	8 171	69 491	28 097	10 196	9 373	933 045	71 339	31 143
Totale...	{ Italiana ed estera	1 945	2 105 277	116 856	48 284	9 975	93 390	46 509	13 925	11 920	2 198 687	163 365	62 209
	{ Italiana	1 699	1 623 886	91 054	47 136	9 605	85 924	40 837	13 900	11 304	1 709 810	131 891	61 036
1937...	{ Italiana ed estera	2 009	2 350 791	102 504	46 101	12 263	118 233	55 293	14 631	14 272	2 469 024	157 797	60 732
	{ Italiana	1 759	1 866 941	78 203	45 188	11 790	109 670	50 344	14 570	13 549	1 976 611	128 547	59 758
1936...	{ Italiana ed estera	2 227	2 779 888	110 916	44 431	13 279	130 059	50 150	12 554	16 506	2 909 926	161 066	56 985
	{ Italiana	1 952	2 265 743	83 403	42 503	12 908	122 665	45 840	12 480	14 860	2 388 408	129 243	54 983
Navi partite													
Rodi	{ Italiana ed estera	688	1 167 653	8 464	21 133	1 668	20 174	10 017	3 180	2 356	1 187 827	18 481	24 313
	{ Italiana	498	761 933	8 414	20 174	1 431	16 354	9 835	3 178	1 929	778 287	18 249	23 352
Altri porti	{ Italiana ed estera	1 257	935 699	3 979	22 512	8 321	73 004	18 929	9 323	9 578	1 008 703	22 908	31 835
	{ Italiana	1 201	860 952	3 829	22 388	8 189	69 226	18 788	9 299	9 390	930 178	22 617	31 687
Totale...	{ Italiana ed estera	1 945	2 103 352	12 443	43 645	9 989	93 178	28 946	12 503	11 934	2 196 530	41 389	56 148
	{ Italiana	1 699	1 622 885	12 243	42 562	9 620	85 580	28 623	12 477	11 319	1 708 465	40 806	55 039
1937...	{ Italiana ed estera	2 014	2 355 457	11 046	34 450	12 293	117 532	33 049	11 561	14 307	2 472 989	44 095	46 011
	{ Italiana	1 765	1 871 803	10 651	33 497	11 026	108 917	32 637	11 453	13 591	1 980 720	43 288	44 950
1936...	{ Italiana ed estera	2 220	2 776 357	10 179	37 927	13 326	129 326	29 520	10 737	15 546	2 905 683	39 699	48 664
	{ Italiana	1 944	2 262 016	10 069	35 945	12 961	122 083	29 334	10 690	14 905	2 384 099	39 403	46 635

(a) Dati comunicati dal Ministero degli Affari Esteri.

9. Servizi pubblici automobilistici (a)

Anni	Servizi pubblici automobilistici											
	nell'isola di Rodi				nelle altre Isole				in totale			
	Numero delle linee	Lunghezza delle linee (b)		Viaggiatori trasportati N.	Numero delle linee	Lunghezza delle linee (b)		Viaggiatori trasportati N.	Numero delle linee	Lunghezza delle linee (b)		Viaggiatori trasportati N.
		In totale	Chilometri percorsi			In totale	Chilometri percorsi			In totale	Chilometri percorsi	
1935	21	1 050	791 300	180 000	4	78	78 200	34 327	25	1 128	869 500	214 327
1936	22	1 070	791 300	250 000	5	111	103 200	74 093	27	1 181	894 500	324 093
1937	23	1 150	900 000	300 000	6	130	130 000	85 000	29	1 280	1 030 000	385 000

(a) Dati comunicati dal Ministero degli Affari Esteri. — (b) Lunghezza di esercizio. Per le linee ad anello, percorse in un solo senso, è computata la lunghezza del semianello.

10. Rete stradale al 31 dicembre 1938 (a)

Isole	Strade			Piste
	in totale	a fondo artificiale	a fondo naturale	
Rodi	469	153	316	84
Altre isole	136	—	136	—
Totale ...	605	153	452	84
31 dicembre 1937 ...	585	153	432	80

(a) Dati comunicati dal Ministero degli Affari Esteri.

11. Movimento commerciale nell'anno 1938 (a)

a. Movimento commerciale di ciascuna isola

Isole	Importazione	Esportazione	Transito	Isole	Importazione	Esportazione	Transito
	Migliaia di lire				Migliaia di lire		
Rodi.....	110 431	13 950	1 785	Patmo.....	376	—	—
Calchi.....	—	—	—	Piscopi.....	3	—	—
Callio.....	5 082	5 724	29	Scarpanto.....	252	2	—
Caso.....	75	—	—	Simi.....	838	1 382	—
Coo.....	4 516	753	—	Stampalia...	16	—	—
Lero.....	35 404	40	—	Castelrosso...	331	—	266
Lisso.....	—	—	—	Totale...	157 421	21 851	2 082
Nisiro.....	97	—	—				

b. Valore delle merci importate

Merci	Paesi di provenienza							Totale
	Italia	Egitto	Francia	Germania	Grecia	Turchia	Altri Paesi	
	Migliaia di lire							
Bevande, spiriti, olii.....	4 744	203	12	50	4 843	2	9 049	18 903
Coloniali, droghe, tabacchi.....	2 319	286	9	5	1	305	2 265	5 190
Prodotti chimici, medicinali, ecc.....	3 049	2	9	9	72	—	6	3 147
Generi per tinta e concia: colori.....	710	—	—	46	—	—	1	757
Juta, sparto, manilla, ecc.....	468	1	—	—	2	—	—	471
Canapa, lino, cotone.....	7 527	12	—	—	6	15	71	7 631
Lana.....	2 991	1	48	—	3	1	442	3 486
Seta.....	2 440	—	—	—	2	—	3	2 445
Legno e paglia.....	2 344	2	—	—	2	110	1 108	3 566
Carta.....	3 289	—	—	—	—	—	10	3 299
Pelli e calzature.....	1 572	29	—	—	2	—	12	1 615
Metalli e loro prodotti.....	18 817	3	2	447	63	1	285	19 618
Veicoli.....	5 431	58	—	2	—	5	72	5 568
Pietre, terre, vasellame, cristallo.....	7 447	105	2	48	15	—	32	7 649
Gomma elastica, guttaperca.....	762	19	—	—	—	—	23	784
Cereali, farine, paste.....	19 214	170	—	—	71	3 044	5 951	28 450
Animali e prodotti animali.....	6 352	255	288	—	27	695	4 323	11 940
Oggetti diversi.....	32 648	97	—	—	35	72	30	32 882
Totale...	122 124	1 243	370	607	5 144	4 250	23 688	157 421
1937...	88 439	1 331	373	653	822	4 698	26 058	122 374
1936...	78 216	2 206	2 650	1 716	1 193	3 872	21 177	111 030

c. Valore delle merci esportate e in transito

Merci	Merci esportate					Merci in transito				
	Paesi di destinazione				Totale	Paesi di provenienza e di destinazione				Totale
	Italia	Grecia	Turchia	Altri Paesi		Italia	Grecia	Turchia	Altri Paesi	
Migliaia di lire										
Bevande, spiriti, olii.....	3 530	—	—	258	3 788	20	291	1	607	919
Coloniali, droghe, tabacchi.....	1 596	—	—	367	1 963	—	—	—	77	77
Prodotti chimici, medicinali, ecc.....	150	—	—	—	150	—	2	—	6	8
Generi per tinta e concia: colori.....	—	—	—	20	20	—	—	—	5	5
Juta, sparto, manilla, ecc.....	198	—	—	198	198	—	—	3	—	3
Canapa, lino, cotone.....	76	—	—	1	77	6	—	1	42	49
Lana.....	1 067	—	—	45	1 112	8	—	—	2	10
Seta.....	—	—	—	—	—	2	—	—	2	4
Legno e paglia.....	409	73	—	1	483	281	77	—	2	360
Carta.....	29	2	37	24	92	1	—	—	17	18
Pelli e calzature.....	386	—	—	10	396	—	—	—	—	—
Metalli e loro prodotti.....	239	—	—	1	240	46	17	—	29	92
Veicoli.....	40	—	—	15	55	22	—	—	6	28
Pietre, terre, vasellame, cristallo.....	25	—	—	4	29	38	—	—	9	47
Gomma elastica, guttaperca.....	3	—	—	—	3	4	—	—	4	8
Cereali, farine, paste.....	2 380	6	5	228	2 619	40	—	—	55	95
Animali e prodotti animali.....	1 197	—	—	5 786	6 983	8	—	4	307	319
Oggetti diversi.....	3 484	9	19	131	3 643	27	—	5	6	38
Totale...	14 809	90	61	6 891	21 851	503	387	14	1 176	2 080
1937...	11 605	135	6	7 859	19 705	673	38	11	1 068	1 790
1936...	10 113	111	264	2 605	13 093	138	67	82	575	862

(a) Dati comunicati dal Ministero degli Affari Esteri. Vedasi la nota (a) del prospetto n. 10 a pag. 353.

12. Credito agrario VI

Operazioni effettuate dal Banco di Sicilia

Anni	Prestiti per miglioramenti agrari								Prestiti d'esercizio agrario					
	Prestiti concessi		Scopi per i quali le somme vennero assegnate						Prestiti concessi		Scopi per i quali le somme vennero assegnate			
	N.	Ammontare	Fabbricati rurali	Opere idriche e sistemazioni irrigue	Colture arboree	Recinzioni	Acquisto terreni da migliorare	Altri scopi	N.	Ammontare	Condizionamenti fertilizzanti	Bestiame	Macchine e attrezzi agricoli	Altri scopi
1934.....	200	640	—	36	152	14	20	418	220	195	166	24	4	1
1935.....	144	422	9	37	347	12	—	17	256	244	201	25	5	13
1936.....	263	761	56	23	173	22	17	470	273	389	218	89	3	79
1937.....	367	335	17	56	120	23	12	107	670	895	764	75	21	— 35
1938.....	186	252	8	28	108	56	41	11	394	714	309	100	162	143

13. Istruzione

Anno scolastico 1938-39

Scuole ed Istituti	Numero delle Scuole o degli Istituti	Numero delle classi	Alunni iscritti						Insegnanti		
			in complesso			di religione			M	F	MF
			M	F	MF	cattolica	ortodossa	mussulmana			
Insegnamento elementare											
Scuole pubbliche :											
Rodi	54	235	2 934	2 086	5 020	857	3 687	476	98	41	129
Calino	7	27	522	377	899	10	889	—	10	16	26
Coo	9	41	973	722	1 695	79	1 402	214	19	16	35
Altre isole.....	20	85	1 351	1 044	2 395	223	2 172	—	49	22	71
Totale...	90	388	5 780	4 229	10 009	1 169	8 150	690	166	95	261
Scuole private :											
Rodi	1	5	—	123	123	105	16	2	—	5	5
Callino.....	—	—	—	—	—	—	—	—	—	—	—
Coo	—	—	—	—	—	—	—	—	—	—	—
Altre isole.....	—	—	—	—	—	—	—	—	—	—	—
Totale...	1	5	—	123	123	105	16	2	—	5	5
Asili infantili :											
Rodi	7	16	431	448	879	374	385	120	—	16	16
Callino	1	2	24	23	47	7	40	—	—	4	4
Coo	1	5	176	149	325	87	165	73	—	10	10
Altre isole.....	1	2	69	76	145	25	120	—	—	2	2
Totale...	10	25	700	696	1 396	493	710	193	—	32	32
In complesso...	101	418	6 480	5 048	11 528	1 767	8 876	885	166	132	298
Insegnamento medio											
Ginnasi.....	5	18	205	124	329	170	148	11	—	—	—
Licei	1	3	36	7	43	35	7	1	—	—	—
Istituti inferiori.....	1	5	177	—	177	99	73	5	34	12	46
Istituti tecnici superiori.....	1	4	45	—	45	28	14	3	—	—	—
Istituti magistrali ...	1	6	19	79	98	76	22	—	—	—	—
Totale...	9	35	482	210	692	408	284	20	34	12	46

14. Opere pubbliche (a)

Opere a cura diretta del Ministero degli Affari Esteri in esecuzione negli anni 1937 e 1938

Categorie di opere	Consistenza al 1° gennaio		Opere incominciate nell'anno		Opere ultimate nell'anno		Consistenza al 31 dicembre		Lavori eseguiti		Impiego di mano d'opera nei lavori — Gornate-operaio
	Opere	Importo	Opere	Importo	Opere	Importo	Opere	Importo	dal l'inizio delle opere	di cui nel l'anno	
	N.	Migliaia di lire	N.	Migliaia di lire	N.	Migliaia di lire	N.	Migliaia di lire			
Anno 1937											
Opere stradali.....	1	2 050	12	2 621	11	2 925	2	1 746	3 609	3 455	49 414
Bonifiche e trasformazioni fondiari.....	4	2 623	10	4 038	12	5 473	2	1 188	5 833	4 232	48 334
Opere marittime.....	4	696	7	515	4	196	7	1 015	717	429	3 800
Edifici pubblici.....	5	5 130	22	15 233	20	12 546	7	7 817	17 122	16 910	132 849
Edifici scolastici e popolari...	—	—	1	374	1	374	—	—	374	374	4 123
Opere igieniche.....	2	245	43	3 693	33	1 987	12	1 951	3 119	2 874	38 998
Totale...	16	10 744	95	26 474	81	23 501	30	13 717	30 774	28 274	277 518
Anno 1938											
Opere stradali.....	2	1 746	9	3 212	7	2 610	4	2 348	3 121	2 884	58 092
Bonifiche e trasformazioni fondiari.....	2	1 188	—	—	2	1 188	—	—	1 188	1 178	8 640
Opere marittime.....	7	1 015	11	422	18	1 437	—	—	1 231	701	5 881
Edifici pubblici.....	7	7 817	22	16 815	18	12 954	11	11 678	22 019	17 450	186 210
Edifici scolastici e popolari...	—	—	3	66	2	57	1	9	59	59	1 128
Opere igieniche.....	12	1 951	94	13 045	78	6 031	28	8 965	8 846	8 713	88 953
Totale...	30	13 717	139	33 560	125	24 277	44	23 000	38 464	30 985	348 904

(a) Dati raccolti dall'Istituto Centrale di Statistica ed elaborati dal Ministero dei Lavori Pubblici.

E. Concessione di Tien-Tsin in Cina

1. Caratteri fisici (a)

Fu occupata dalle Truppe italiane il 21 gennaio 1901 e riconosciuta dal Governo cinese con l'Accordo firmato il 7 giugno 1902, ai termini del quale il territorio concesso fu ceduto in affitto perpetuo al Governo italiano, il quale vi esercita piena giurisdizione.

La Concessione giace sulla sinistra del fiume Hai-Ho, che ne segna il confine meridionale, bagnandola per circa un chilometro.

Superficie — Metri quadrati 447647.

2. Popolazione

Nazionalità	Popolazione residente al 31 dicembre 1938 (a)			Popolazione presente censita al 21 aprile			
	M F	M	F	1936			1931
				M F	M	F	M F
Italiani.....	214	162	52	(b) 358	321	37	394
Stranieri.....	324	209	115	184	116	68	144
Cinesi.....	18 675	9 735	8 940	7 411	4 854	2 557	5 725
Totale...	19 213	10 106	9 107	7 953	5 291	2 662	6 263

(a) Dati comunicati dal Ministero degli Affari Esteri. — (b) Di cui 300 erano addetti alla Pubblica Amministrazione, 11 all'Industria, 6 al Commercio, 12 al Culto (prestavano servizio presso l'Ospedale cattolico italiano), 1 al Credito e Assicurazioni, 1 libero professionista e 27 di condizione non professionale.

F. Isola di Saseno (a)

Sorge all'ingresso della baia di Valona a circa 6° 48' 47" di longitudine da Monte Mario (Roma) e 40° 30' di latitudine Nord.

Ha forma allungata, con una lunghezza massima di km. 4,500 e larghezza di circa km. 1,500; il punto più elevato dell'isola raggiunge m. 331. Il clima è salubre, le temperature sono miti, mantenendosi al di sopra di 0°.

L'isola è totalmente montuosa, le coste sono piuttosto frastagliate e non presentano approdi possibili, se si eccettua la baia di S. Niccolò, dove è stato costruito un porticciolo per il naviglio di piccolo tonnello.

Il porticciolo di S. Niccolò è frequentato da motopescherecci di Bari e di Molfetta, i quali esercitano la pesca, che è abbondantissima, nel mare circostante.

(a) Dati comunicati dal Ministero della Marina.

XIX. ALBANIA

L'Assemblea Costituente Albanese riunitasi in Tirana il giorno 12 aprile 1939—XVII ha dichiarata l'unione della Corona del Regno d'Albania a quella del Regno d'Italia nella Persona Augusta di S. M. Vittorio Emanuele III Re e Imperatore e dei Suoi Reali Successori. Con la legge 16 aprile 1939—XVII n. 580 S. M. il Re d'Italia Imperatore d'Etiopia ha accettata per Sè e per i Suoi Successori la Corona d'Albania assumendo il titolo di Re d'Italia, e di Albania, Imperatore d'Etiopia.

A. Stato e movimento della popolazione

1. Superficie e popolazione

Prefetture	Superficie in km ²	Popolazione		Religioni				
		in totale	per km ²	Musulmani	Ortodossi	Cattolici	Israeliti	Altre religioni
Popolazione censita al 25 maggio 1930								
Argirocastro.....	4 142	143 926	34,7	71 323	72 397	148	53	5
Berati.....	3 932	142 616	36,3	105 217	37 226	169	—	4
Coriza.....	3 312	147 536	44,5	95 222	52 052	196	2	64
Cosovo.....	2 135	49 119	23,0	45 228	23	3 868	—	—
Dibra.....	2 386	86 992	36,5	76 561	945	9 486	—	—
Durazzo.....	1 596	77 890	48,8	64 685	6 685	6 478	10	32
Elbassan.....	2 955	111 442	37,7	103 432	7 568	441	1	—
Scutari.....	4 870	132 307	27,2	48 463	2 258	81 570	11	5
Tirana.....	850	57 808	68,0	51 231	3 671	2 814	35	57
Valona.....	1 360	53 461	39,3	34 977	17 895	483	92	14
Regno...	27 538	1 003 097	36,4	696 339	200 720	105 653	204	181
Popolazione calcolata al 31 dicembre 1937								
Regno...	27 538	1 037 856	37,7	713 878	218 233	105 609	120	16

(a) Dalla Gazzetta Ufficiale del Regno d'Albania.

2. Movimento naturale della popolazione

Matrimoni, nascite e morti nel 1937 (a)

Mesi	Matrimoni	Nati				Morti (esclusi i nati morti)				Eccedenze dei nati vivi sui morti
		vivi		morti		da 0 ad 1 anno		oltre 1 anno		
		in totale	di cui M	in totale	di cui M	totale	di cui M	totale	di cui M	
Gennaio 1937.....	402	2 685	1 413	21	10	241	1 280	1 521	721	1 164
Febbraio ».....	386	3 630	1 900	20	10	209	1 321	1 530	818	2 100
Marzo ».....	488	4 928	2 578	23	15	284	1 534	1 818	851	3 110
Aprile ».....	474	4 410	2 468	20	9	310	1 360	1 670	875	2 740
Maggio ».....	418	2 961	1 547	17	10	381	1 268	1 649	846	1 312
Giugno ».....	408	2 625	1 368	16	9	669	1 251	1 920	1 050	705
Luglio ».....	404	2 352	1 251	23	14	601	1 375	1 976	964	376
Agosto ».....	392	2 267	1 183	18	8	381	1 376	1 757	888	510
Settembre ».....	443	2 010	1 038	9	6	244	1 076	1 320	644	690
Ottobre ».....	764	2 321	1 163	12	6	198	1 334	1 532	825	789
Novembre ».....	566	2 012	997	9	5	232	1 076	1 308	686	704
Dicembre ».....	636	2 628	1 245	18	8	239	1 796	2 035	1 004	593
Totale...	5 781	34 829	18 151	206	110	3 989	16 047	20 036	10 172	14 793

(a) Dalla Gazzetta Ufficiale del Regno d'Albania.

B. Agricoltura

1. Ripartizione della superficie per qualità di coltura - Anno 1938 (a)

Qualità di coltura	Migliaia di ettari	% della superficie territoriale	Qualità di coltura	Migliaia di ettari	% della superficie territoriale
Superficie produttiva:.....	2 452	89,03	Superficie improduttiva:.....	302	10,97
Seminativi.....	158	5,74	Acque, paludi.....	137	4,98
Prati e pascoli permanenti.....	856	31,08	Superficie improduttiva non spe- cificata.....	165	5,99
Incolto produttivo.....	303	11,00			
Culture legnose ed altre non spe- cificate.....	144	5,23			
Boschi, foreste.....	991	35,98	Superficie territoriale...	2 754	100,00

(a) Dati desunti dall'Annuaire International de Statistique Agricole dell'Istituto Internazionale di Agricoltura.

D. Comunicazioni

1. Servizio postale (a)

a. Movimento postale

Servizi	Servizio interno		Servizio internazionale			
	1937	1936	Arrivo		Partenza	
			1937	1936	1937	1936
Lettere ordinarie:						
affrancate	1 148 072	1 337 651	972 948	983 375	579 205	475 344
non affrancate	1 005 134	982 763	12 592	7 867	1 476	2 040
cartoline postali (semplici o con risposta pagata)	133 551	143 389	212 592	154 942	111 877	91 380
lettere commerciali	12 150	10 740	8 284	7 522	1 104	576
stampe	987 736	1 045 741	1 040 039	933 927	77 753	57 012
campioni senza valore	27 453	25 235	36 471	26 134	4 115	3 696
pacchetti	3 125	2 243	5 210	4 906	2 950	876
Totale...	3 317 221	3 547 762	2 288 186	2 118 073	778 480	680 924
Lettere raccomandate	107 842	140 321	98 213	96 144	67 301	49 188
Lettere inviate per posta aerea	43 565	37 432	45 965	42 725	24 779	19 620
Lettere e scatole con valore dichiarato:						
numero	3 413	12 571	1 936	1 562	3 356	3 996
valore (in franchi oro)	657 402	5 740 861	822 237	624 622	656 054	660 664
Pacchi ordinari	2 769	2 946	15 150	14 790	742	1 056
Pacchi con valore dichiarato:						
numero	609	576	1 994	2 478	140	120
valore (in franchi oro)	2 439 476	1 966 951	261 103	178 234	46 362	15 636
Piùchi in assegno:						
lettere { numero	53	110	634	504	95	48
{ ammontare dell'assegno (in franchi oro)	1 975	1 265	8 250	5 367	627	354
pacchi { numero	464	504	1 207	1 188	—	48
{ ammontare dell'assegno (in franchi oro)	5 896	7 865	63 980	74 002	—	2 335
Faglia:						
numero	70 970	60 015	1 114	1 033	2 987	4 010
importo (in franchi oro)	3 401 655	2 983 989	52 992	63 962	130 068	199 721

b. Bilancio finanziario del Servizio Postale

(in franchi oro)

Anni	Entrate			Spese			
	per vendita di francobolli e di altre specie di affrancatura	abboni alle Amministrazioni straniere	Totale	Stipendi e paghe		Altre uscite	Totale
				del funzionari e impiegati	del fattorini, agenti, subalterni		
1936	377 297	48 966	426 263	241 320	81 980	114 017	437 317
1937	532 336	50 758	583 094	241 320	81 980	114 436	437 736

(a) Dati desunti dalla *Statistique Générale du Service Postal* del Bureau International de l'Union postale universelle. Nel 1937 gli Uffici postali erano 52.

2. Servizio telegrafico (a)

Gestione statale

Servizi	1937	1936	1935	1934	1933
Rete telegrafica:					
Collegamenti radiotelegrafici fra punti fissi	1	1	1	1	1
Uffici telegrafici dell'Amministrazione statale	54	53	54	57	57
Stazioni radiotelegrafiche fisse:					
emittenti	1	1	1	1	1
riceventi	1	1	1	1	1
Traffico dei paesi di regime europeo:					
traffico interno - telegrammi spediti { privati	109 695	107 208	198 041	96 285	127 501
{ ufficiali	109 111	102 739	108 252	117 152	154 285
traffico europeo - telegrammi { spediti	30 580	28 373	28 569	28 090	32 051
{ ricevuti	29 051	27 300	27 648	29 794	33 424
traffico extra-europeo - telegrammi { spediti	1 396	1 151	1 331	1 112	1 318
{ ricevuti	1 858	1 644	1 713	1 529	1 601

(a) Dati desunti dalla *Statistique Générale de la Télégraphie* del Bureau de l'Union Internationale des Télécommunications. Per i dati riguardanti il traffico aereo vedasi il Cap. VI - Comunicazioni e trasporti.

3. Servizio Telefonico (a)

Gestione statale

Servizi		1937	1936	1935	1934	1933
Centrali	automatiche.....	1	1	1	1	1
	manuali.....	56	56	56	34	34
Linee di abbonati collegati a	Centrali automatiche.....	150	150	100	100	100
	manuali.....	596	581	540	511	502
Numero di	abbonati.....	806	789	698	658	642
	telefoni pubblici.....	47	47	47	38	38
Circuiti interurbani	numero.....	1	1	1	1	1
	lunghezza (Km.).....	80	80	80	80	80
Traffico	urbano					
	N. conversazioni di abbonati.....	43 210	43 165	42 380	38 730	37 210
	N. conversazioni pubbliche.....	17 832	18 730	13 125	11 225	8 113
	interurbano					
	N. dei minuti tassati di conversazione.....	164 960	142 563	119 367	—	—
	N. delle conversazioni tassate senza durata.....	56 992	44 520	39 789	29 533	31 854
	N. delle chiamate.....	10 020	8 376	9 638	10 227	12 144
Spese globali di manutenzione (Fr. oro).....		10 000	10 000	7 000	10 000	10 000
Incasso lordo (Fr. oro).....		46 266	41 612	38 597	33 088	39 495

(a) Dati desunti dalla *Statistique Générale de la Téléphonie* del Bureau de l'Union Internationale des Télécommunications.

4. Movimento della navigazione fra l'Italia e l'Albania (a)

Anno 1937

Porti — Bandiere	Arrivi in Italia				Partenze dall'Italia			
	Numero	Tonnellate		Viag- giatori	Numero	Tonnellate		Viag- giatori
		di stazza	di merce			di stazza	di merce	
Porti di provenienza e di destinazione								
Durazzo.....	463	259 980	27 304	6 431	430	268 145	23 899	4 941
Santi Quaranta.....	5	4 356	523	443	7	3 291	2 090	309
Scutari.....	9	307	1 231	—	2	62	2 214	9
Valona.....	158	112 010	78 010	783	174	116 234	6 145	705
Altri porti.....	47	1 453	1 331	1	22	875	243	11
Totale...	682	378 106	108 399	7 658	685	388 607	34 591	5 975
Bandiere								
Italiana.....	463	361 764	88 368	7 384	470	369 638	30 239	5 681
Ellenica.....	12	1 997	2 126	274	7	1 057	102	294
Jugoslava.....	54	9 558	12 063	—	62	14 161	1 381	—
Neerlandese.....	—	—	—	—	1	702	—	—
Altre.....	153	4 787	5 842	—	95	3 049	2 869	—
Totale...	682	378 106	108 399	7 658	685	388 607	34 591	5 975
1936.....	633	560 590	71 036	6 322	514	441 157	29 672	5 647
1935.....	626	375 757	32 334	4 715	566	379 048	24 988	4 570
1934.....	631	411 178	28 828	5 107	671	442 753	27 849	4 461
1933.....	777	408 125	34 786	5 950	812	419 872	32 824	5 808

(a) Dati desunti dalla *Statistica del movimento della navigazione per il 1937* dell'Istituto Centrale di Statistica.

5. Movimento delle merci imbarcate e sbarcate fra l'Italia e l'Albania nel 1937

(Tonnellate) (a)

Merci	Sbarchi in Italia				Imbarchi per l'Albania			
	Bandiere			Totale	Bandiere			Totale
	Italiana	Jugo- slava	Altre		Italiana	Jugo- slava	Altre	
Bestiame (bovino, equino, ovino, caprino e suino).....	794	—	436	1 230	204	—	—	204
Uova (di pollame).....	1 200	—	5	1 205	—	—	—	—
Formaggi.....	24	—	—	24	—	—	—	—
Caffè.....	—	—	—	—	581	—	31	612
Granturco.....	—	—	—	—	3	—	—	3
Legumi secchi.....	593	—	—	593	—	—	—	—
Metalli comuni lavorati.....	—	—	—	—	10 576	61	351	10 988
Bitumi solidi.....	10 474	—	275	10 749	—	—	—	—
Carbone fossile e coke.....	—	—	—	—	367	—	—	367
Calce, cemento e gesso.....	45	—	—	45	—	—	—	—
Legna da fuoco e carbone di legna.....	3 231	9 963	4 330	17 524	—	—	—	—
Oil minerali e loro residui.....	—	—	—	—	672	—	2 133	2 805
Crusca, fieno e paglia.....	67	—	36	103	—	—	—	—

(a) Vedasi la nota (a) del prospetto precedente.

E. Commercio con l'estero

1. Commercio speciale distinto per categorie (a)

(in migliaia di franchi albanesi)

Categorie di merci	1935 (b)	1937	1936	1935	1934
Importazione					
Animali vivi	17	6	13	5	15
Generi alimentari di provenienza animale e pesce	103	59	56	44	56
Cereali e prodotti agricoli	3 351	2 575	2 742	457	397
Frutta e ortaggi	73	82	53	50	58
Semi e bacche	106	37	32	17	11
Coloniali, zucchero e prodotti zuccherati	1 107	1 062	898	869	992
Bevande, alcool, acque minerali ecc.	208	177	133	115	132
Tabacchi	3	3	3	2	4
Olii e sostanze oleose vegetali	65	136	133	79	101
Pelli crude ed altre materie grezze di prov. anlm. non lavorate	249	114	120	92	58
Pelli conciate e lavorate	636	487	399	421	403
Legname e oggetti di legno	831	567	519	492	466
Carta, cartoni e prodotti delle arti grafiche	712	760	408	485	436
Cotone e tessuti di cotone	4 832	4 046	3 471	3 770	3 369
Lino, canapa, juta	292	256	241	212	187
Lana e tessuti di lana	1 232	1 033	852	872	655
Beta e tessuti di seta	152	133	65	60	44
Indumenti e articoli di moda	259	335	236	149	136
Gomme e articoli di gomma	477	408	391	331	390
Materie infiammabili ed esplosive	174	101	50	124	47
Vetriere, porcellane, cemento ecc.	514	448	555	484	578
Ferro, acciaio e relativi prodotti	1 255	1 167	898	888	692
Piombo, zinco e relativi prodotti	23	36	31	22	25
Stagno e relativi prodotti	51	37	45	45	41
Rame e relativi prodotti	133	127	103	103	79
Altri metalli e relativi prodotti	73	95	155	169	123
Macchine, motori e loro accessori	738	579	509	456	176
Mezzi di trasporto	838	474	346	421	321
Strumenti di orologeria e musicali	380	285	231	224	161
Olii carburanti, grassi per industrie e candele	2 302	2 141	1 799	1 431	1 326
Colori e prodotti chimici	871	885	704	640	490
Profumi e oggetti di profumeria	63	68	46	44	29
Oggetti d'oro, platino e argento	330	1 531	503	73	44
Merci non menzionate	218	66	38	84	291
Totale	22 668	20 316	16 778	18 780	12 383
Esportazione					
Animali vivi	804	892	507	332	580
Generi alimentari di provenienza animale e pesci	1 748	1 853	2 059	1 943	1 389
Cereali, prodotti agricoli, frutta e ortaggi	1 393	860	839	1 613	638
Semi e bacche	21	4	44	84	1
Tabacchi	216	190	200	129	63
Olii e sostanze oleose vegetali	1	92	1	2	1
Pelli crude ed altre materie grezze di prov. anim. non lavorate	1 456	1 587	1 047	809	686
Legnami e oggetti di legno	695	951	228	138	196
Cotone e tessuti di cotone	—	1	10	10	5
Lana e tessuti di lana	322	1 833	887	446	312
Materie infiammabili ed esplosive	204	130	103	74	21
Colori e prodotti chimici	534	521	390	347	392
Merci non menzionate	1 735	1 261	1 120	110	—
Totale	9 129	10 175	7 435	6 037	4 284

(a) Dati desunti dalle Relazioni del Consiglio d'Amministrazione della Banca Nazionale d'Albania alla fine di ciascuno degli anni considerati. — (b) Dati provvisori.

2. Valori del commercio speciale con l'estero secondo la natura dei prodotti

(migliaia di franchi albanesi)

Natura dei prodotti	1938 (a)	1937	1936	1935	1934
Importazione					
Generi alimentari ed animali vivi	5 186	3 876	3 832	1 501	1 644
Materie per le industrie grezze	482	301	249	240	428
Materie per le industrie semi-lavorate	3 152	2 862	2 586	2 527	2 319
Prodotti finiti	13 739	11 822	9 662	9 417	7 942
Oro ed argento	109	1 455	449	45	—
Totale ...	22 668	20 316	16 778	13 780	12 333
Esportazione					
Generi alimentari ed animali vivi	3 257	3 255	2 997	3 210	2 410
Materie per le industrie grezze	5 146	6 241	3 770	2 291	1 420
Materie per le industrie semi-lavorate	726	657	532	436	454
Prodotti finiti	—	1	4	—	—
Oro ed argento	—	21	132	100	—
Totale ...	9 129	10 175	7 435	6 037	4 284
Eccedenze: esportazioni (+); importazioni (—)					
Generi alimentari ed animali vivi	— 1 929	— 621	— 835	+ 1 709	+ 766
Materie per le industrie grezze	+ 4 664	+ 5 940	+ 3 521	+ 2 051	+ 992
Materie per le industrie semi-lavorate	— 2 426	— 2 205	— 2 054	— 2 091	— 1 865
Prodotti finiti	— 13 739	— 11 821	— 9 658	— 9 417	— 7 942
Oro ed argento	— 109	— 1 434	— 317	+ 55	—
Totale ...	— 13 539	— 10 141	— 9 343	— 7 693	— 8 049

(a) Dati provvisori.

3. Importazione ed esportazione
dei principali generi alimentari ed animali vivi

Merci	1938 (a)		1937		1936		1935		1934	
	quin- tali	migliaia Fr. A.	quin- tali	migliaia Fr. A.	quin- tali	migliaia Fr. A.	quin- tali	migliaia Fr. A.	quin- tali	migliaia Fr. A.
Importazione										
Grano	131 247	1 622	43 711	711	30 197	526	1 385	17	32	1
Granone	183 129	1 630	152 465	1 348	194 230	1 775	—	—	753	3
Riso	27 078	427	26 825	400	25 048	354	28 057	376	25 876	326
Caffè	6 079	331	5 930	392	5 276	323	5 439	340	5 073	356
Zucchero	47 003	606	42 697	496	38 545	420	38 654	410	38 820	521
Esportazione										
Formaggi	7 230	828	7 961	950	8 024	1 121	8 171	931	4 121	461
Uova di pollame	11 986	800	12 559	706	11 932	792	12 226	657	9 332	495
Pesci freschi, salati, affumicati	2 529	142	2 856	151	1 858	139	3 809	339	5 314	432
Grano	4 667	67	4 252	43	5 237	96	8 356	79	10 185	62
Granoturco	?	?	266	3	1 511	11	119 417	650	31 426	129
Legumi freschi e secchi	25 639	589	16 057	329	17 001	307	12 105	190	16 141	181
Olivo d'oliva	—	—	893	92	13	1	12	2	—	—
Equini, bovini (b)	5 659	497	10 253	588	6 716	385	5 045	201	7 887	320
Ovini, caprini, suini (b)	36 792	308	44 999	303	19 417	122	19 858	130	40 655	255

(a) Dati provvisori. — (b) Capi di bestiame.

4. Importazione ed esportazione delle principali materie per le industrie, grezze e semi-lavorate

Merci	1938 (a)		1937		1936		1935		1934	
	quintali	migliaia Fr. A	quintali	migliaia Fr. A	quintali	migliaia Fr. A	quintali	migliaia Fr. A	quintali	migliaia Fr. A
Importazione										
Olio di cotone e cocco per industrie....	—	—	—	—	—	—	—	—	1 561	53
Pelli grezze	1 790	218	1 092	109	1 346	112	907	91	—	—
Pelli conciate da suola.....	2 166	442	2 093	421	2 010	363	2 387	391	2 060	384
Legname da costruzione (b).....	14 292	620	11 124	432	11 698	400	11 255	382	10 220	362
Filati di cotone non torto.....	2 072	291	1 791	277	1 632	230	1 878	214	1 116	161
Filati di cotone	2 673	471	1 688	306	1 571	262	2 062	311	1 466	219
Filati di lino.....	1 293	120	752	101	1 260	120	1 161	102	977	95
Filati di lana	14	8	304	186	225	110	230	116	181	94
Cemento	19 632	37	27 760	54	108 935	225	68 423	147	117 174	293
Ferro lavorato in travi, verghe	11 611	185	9 365	146	9 505	114	14 366	146	9 509	109
Lamiere di ferro	3 311	108	2 578	78	1 992	43	—	—	—	—
Filo di ferro e acciaio.....	4 805	113	3 267	82	3 236	55	—	—	—	—
Paraffina, Stearina.....	—	—	2 409	76	1 375	44	—	—	—	—
Colori	603	78	539	83	354	63	380	72	363	83
Carbon fossile.....	—	—	—	—	—	—	39 133	78	5 004	19
Nafta	—	—	—	—	—	—	—	—	19 914	204
Esportazione										
Fieno	—	—	—	—	—	—	18 082	81	—	—
Olive, fresche.....	23 718	543	22 627	381	13 573	318	26 298	582	11 126	129
Tabacco in foglie e tagliato	1 879	216	1 945	190	2 007	198	1 407	129	630	63
Pelli fresche, secche, salate	8 375	1 316	9 469	1 484	7 633	935	6 910	724	6 505	539
Legna da ardere	254 873	180	162 106	126	61 355	54	—	—	40 363	153
Legname da lavorazione (b).....	8 140	304	3 091	556	712	87	21 158	114	—	—
Giunchi	12 150	211	11 089	267	5 879	87	3 190	24	—	—
Lana grezza.....	1 838	322	12 979	1 833	6 799	886	4 003	447	3 646	312
Carbone di legna	38 069	168	38 510	130	32 111	103	23 294	74	—	—
Bitumi solidi.....	120 062	542	101 412	510	70 962	369	67 844	347	64 900	373
Petrolio grezzo.....	809 239	1 618	592 710	1 185	459 426	925	41 948	—	—	—
Pelli di lusso fresche.....	—	—	—	—	—	—	—	—	177	79
Intestini	—	—	—	—	—	—	—	—	56	49

(a) Dati provvisori. — (b) m³ di legname.

5. Commercio speciale distinto per Paesi di provenienza e di destinazione

(in migliaia di franchi Albanesi)

Paesi di provenienza e di destinazione	Importazione dai paesi controindicati					Esportazione per i paesi controindicati				
	1938	1937	1936	1935	1934	1938	1937	1936	1935	1934
Italia.....	8 327	4 881	4 177	3 905	4 203	6 133	7 998	4 954	3 687	2 718
Jugoslavia.....	2 520	2 272	1 258	617	827	66	72	144	78	211
Romania.....	2 285	2 173	621	564	—	—	—	—	—	—
Germania.....	1 255	957	1 025	1 115	641	—	—	—	—	—
Cecoslovacchia	899	1 365	1 138	948	679	249	96	106	52	14
Inghilterra.....	786	1 000	1 408	1 345	1 134	169	69	58	23	34
Grecia.....	735	639	728	582	634	1 424	928	794	1 241	876
S. U. America.....	1 355	933	805	550	705	435	861	1 102	856	413
Giappone.....	799	1 488	1 504	1 584	1 443	—	—	—	—	—
Altri paesi	3 707	4 608	4 114	2 520	2 067	653	151	277	100	18
Totale...	23 668	20 376	16 778	13 730	12 338	9 129	10 175	7 435	6 087	4 284

6. Quantità e valore delle principali merci importate ed esportate
fra l'Italia e l'Albania (a)

Merci	1938 (b)		1937		1936		
	Quantità	Valore (migliaia di lire)	Quantità	Valore (migliaia di lire)	Quantità	Valore (migliaia di lire)	
Importazione dall'Albania							
Equini	n.	1 954	1 473	2 380	1 147	1 158	317
Bovini	»	167	106	1 343	863	230	83
Uova di pollame	q	6 740	3 867	7 907	4 248	6 418	2 995
Pesci	»	1 977	1 015	1 659	766	58	27
Frumento	t	525	480	409	406	536	197
Legumi secchi	»	739	1 087	1 017	1 241	829	810
Agrumi	q	609	250	636	317	1 210	252
Olive fresche, copra ed altri frutti oleosi	»	25 757	3 489	14 189	2 293	14 395	1 952
Lane naturali anche lavate, casca- mi e borra di lana	»	2 558	3 092	13 544	13 554	6 951	4 401
Bitumi solidi	»	143 161	8 441	116 804	6 025	99 326	3 436
Legno comune, rozzo o semplice- mente sgrossato con l'ascia.....	t	593	901	430	547	280	328
Legna da fuoco	»	27 703	976	16 633	575	4 766	162
Canne, giunchi, vimini, greggi o spaccati	q	12 329	1 575	9 647	1 549	6 134	661
Oli minerali greggi e residui della distillazione di oli minerali	»	653 132	16 117	567 604	11 753	407 362	5 981
Pelli crude non buone da pellicce- ria	»	11 135	13 160	10 710	13 332	6 940	5 877
Pelli da pellicceria	»	112	1 256	2	9	4	12
Altre merci	—	—	3 092	—	3 698	—	1 625
TOTALE IMPORTAZIONE...		60 377		62 328			29 116
Esportazione per l'Albania							
Frumento	t	912	1 125	466	829	714	1 259
Agrumi	q	397	74	521	93	14 429	1 048
Birra	hl	1 716	300	957	129	571	59
Vini e vermut	»	771	269	324	185	232	86
Manufatti di lino, di canapa, di juta	q	1 783	914	538	349	493	249
Manufatti cotone	»	1 105	3 085	981	2 226	916	786
Filati di cotone (esclusi i cuclirini), Tessuti di cotone	»	4 290	4 540	3 021	3 487	2 819	2 029
Filati di lana	»	9 863	14 051	3 378	5 952	2 416	3 079
Tessuti di lana	»	211	681	154	615	99	265
Manufatti di lana	»	728	3 075	362	1 273	423	884
Tessuti di fibre artificiali	kg	136	435	303	1 143	281	225
Tessuti misti con fibre artificiali. Altri tessuti e manufatti di fibre artificiali	»	12 188	458	4 887	161	1 624	41
Ferri ed acciai in barre o verghe. Ferri o acciai in nastri o fili	q	18 965	301	16 665	289	9 029	123
Lavori di ferro, di acciaio e di ghisa Ferri e acciai in lamiera	»	9 420	567	2 348	160	1 224	40
Lavori di rame e sue leghe	»	3 025	407	872	140	1 033	89
Macchine ed apparecchi	»	894	155	547	117	75	34
Utensili e strumenti per arte me- stieri e per l'agricoltura	»	47 624	10 244	49 318	10 673	55 397	11 544
Strumenti scientifici	»	2 927	443	1 454	235	2 139	183
Autoveicoli	n.	123	183	59	113	231	121
Calce, cementi e gesso	q	3 249	2 609	2 789	1 785	2 531	2 409
Lavori di vetro e di cristallo	»	223	138	472	185	391	89
Mobili, utensili ed altri lavori di legno	»	109	194	48	81	9	32
Oli minerali greggi e residui della distillazione di oli minerali	»	29	475	13	199	10	88
Prodotti chimici inorganici	q	49 098	829	23 892	362	13 228	152
Preparazioni farmaceutiche e spe- cialità medicinali	»	753	313	510	106	141	37
Lavori di gomma elastica, di gut- ta-perca e di ebanite	»	1 284	729	982	440	432	176
Carta	»	27 199	872	7 416	193	9	3
Cappelli e berretti	n.	5 593	392	2 177	409	1 339	157
Mercerie, balocchi e bambole	kg	314	606	333	671	132	229
Piante vive ed altri prodotti vege- tali non nominati	»	840	731	733	504	274	193
Altre merci	»	7 024	1 352	642	234	333	101
	»	46 634	402	43 409	504	21 687	149
	»	12 488	271	11 055	240	10 053	161
	»	1 431	393	876	208	410	73
	»	—	11 308	—	4 928	—	3 579
TOTALE ESPORTAZIONE...		62 921		39 218			29 772

(a) Dati desunti dalla « Statistica del Commercio speciale di Importazione e di Esportazione » dell'Istituto Centrale di Stati-
stica. — (b) Dati provvisori.

F. Prezzi

1. Numeri indici dei prezzi all'ingrosso (a)

Base: media 1927 = 100

Mesi	1938		1937		1936		1935		1934	
	Indice derrate aliment.	Indice generale	Indice derrate aliment.	Indice generale	Indice derrate aliment.	Indice generale	Indice derrate aliment.	Indice generale	Indice derrate aliment.	Indice generale
Gennaio.....	53,87	66,20	53,03	64,10	52,90	62,80	40,20	52,38	41,69	52,49
Febbraio.....	54,41	65,73	54,31	65,25	53,48	63,20	39,86	52,38	38,70	50,44
Marzo.....	52,47	63,57	53,09	65,71	54,35	64,06	40,17	53,10	37,85	49,72
Aprile.....	54,32	64,86	53,37	65,96	54,68	64,49	40,60	53,15	38,61	50,21
Maggio.....	54,60	64,90	53,62	64,70	52,29	62,22	42,67	54,08	37,56	49,32
Giugno.....	52,81	61,57	51,94	63,14	53,05	62,10	44,42	55,35	39,20	51,21
Luglio.....	52,63	62,08	52,04	63,68	52,77	61,75	43,67	54,85	39,92	51,17
Agosto.....	52,74	62,41	52,04	63,75	52,24	61,58	45,55	55,80	39,85	51,58
Settembre.....	52,21	62,75	52,25	64,65	51,85	61,68	47,26	57,49	40,92	51,84
Ottobre.....	52,36	62,69	51,90	65,90	53,46	62,95	51,40	61,10	40,35	51,87
Novembre.....	53,39	63,07	51,69	65,68	52,50	62,35	51,74	61,73	40,44	51,86
Dicembre.....	52,73	62,81	53,75	66,76	52,83	62,83	52,74	62,89	39,13	51,14
Media annua...	53,21	63,55	52,75	64,94	53,03	62,87	45,02	56,19	39,52	51,07

(a) Dalle Relazioni dei Bilanci della Banca Nazionale d'Albania.

G. Mercato monetario e credito

1. Circolazione (a)

(in migliaia di Fr. Albanesi)

Anni (31 dicembre)	Banconote in circolazione					Copertura della circolazione				
	100 Fr. A.	20 Fr. A.	5 Fr. A.	5 Lek = 1 Fr. A.	Totale	Metalli preziosi			Divise estere e Buoni Tesoro a 3 mesi	Totale
						Oro	Argento	Totale		
1928.....	2 384	6 252	1 454	5	10 095	1 249	315	1 564	15 306	16 870
1929.....	2 904	7 224	1 404	4	11 536	1 760	99	1 859	17 157	19 016
1930.....	3 904	7 263	1 755	3	12 925	1 933	3	1 936	20 465	22 401
1931.....	4 012	6 029	1 825	3	11 869	5 038	3	5 041	15 409	20 450
1932.....	4 785	6 269	1 995	3	13 052	5 407	2	5 409	18 753	24 162
1933.....	4 786	5 722	1 654	3	12 165	7 225	2	7 227	13 825	21 052
1934.....	4 120	5 085	1 811	3	11 019	7 122	3	7 125	11 296	18 421
1935.....	4 269	5 856	2 115	3	12 243	7 556	—	7 556	11 515	19 071
1936.....	3 507	5 274	1 869	3	10 653	7 556	—	7 556	16 255	23 811
1937.....	3 699	5 294	2 135	3	11 131	7 583	—	7 583	14 988	22 571
1938.....	3 830	4 462	2 234	3	10 529	7 574	—	7 574	11 320	18 894

Anni (31 dicembre)	Monete emesse												
	Oro					Divisionali							
	100 Fr. A.	50 Fr. A.	20 Fr. A.	10 Fr. A.	Totale	Argento		Nichelio			Bronzo		Totale
						2 Fr. A.	1 Fr. A.	1 Lek	½ Lek	¼ Lek	0,02 Fr. A.	0,01 Fr. A.	
1928.....	657	—	102	26	785	—	—	292	96	34	—	—	422
1929.....	707	—	124	31	862	—	—	295	95	61	—	—	451
1930.....	799	—	132	37	968	—	—	477	130	63	—	—	670
1931.....	932	—	153	44	1 129	—	—	552	150	63	—	—	765
1932.....	1 070	—	157	46	1 273	—	—	693	180	61	—	—	934
1933.....	1 078	—	159	46	1 283	—	—	660	175	58	—	—	893
1934.....	1 080	—	161	46	1 287	—	—	739	195	59	—	—	993
1935.....	1 081	—	163	46	1 290	208	382	721	191	62	2	1	1 567
1936.....	1 081	—	164	46	1 291	223	588	582	156	59	2	1	1 611
1937.....	1 125	—	196	46	1 367	300	792	606	154	60	2	2	1 916
1938.....	1 232	27	277	47	1 583	277	939	528	146	63	3	2	1 958

(a) Dati desunti dalla Relazione sui Bilanci della Banca Nazionale d'Albania.

2. Banca Nazionale d'Albania (a)

a. Partite attive e passive della Banca al 31 dicembre di ciascun anno

(Franchi oro albanesi)

Principali partite attive e passive	1938	1937	1936	1935	1934
Oro	7 574 460	7 582 770	7 555 740	7 556 320	* 7 125 126
Altre valute estere	18 320 249	22 488 736	24 560 220	17 704 529	22 629 039
TOTALE della riserva...	25 894 709	30 071 506	32 115 960	25 260 849	29 754 165
Azionisti c/ capitale	8 662 500	8 662 500	8 662 500	8 662 500	8 662 500
Portafoglio sconto	3 693 644	2 969 847	2 646 416	2 543 028	2 210 751
Anticipazioni garantite	1 626 712	1 124 456	1 171 443	664 103	512 533
Conti correnti attivi	817 513	715 414	554 053	564 726	302 336
Banche depositarie fondo LL. PP. Albania ..	60 244	259 041	904 089	1 943 003	2 669 540
Partite varie	1 407 252	1 238 158	1 095 565	1 261 420	1 236 407
Altre attività	1 287 683	1 709 610	1 807 259	2 832 920	775 537
In complesso...	48 450 257	46 750 532	48 957 285	43 732 549	46 123 769
Biglietti in circolazione	10 528 677	11 131 266	10 652 843	12 242 956	11 019 258
Impegni a scadenza immediata	12 154 969	14 809 684	17 352 371	9 556 933	13 371 999
TOTALE dei debiti a vista...	22 683 646	25 940 950	28 005 214	21 799 889	24 391 257
Capitale sociale	12 500 000	12 500 000	12 500 000	12 500 000	12 500 000
Riserva	600 000	550 000	500 000	450 000	400 000
Deposito fondo LL. PP. Albania	60 244	259 041	904 089	1 943 003	2 669 540
Altre passività	7 189 842	7 105 843	6 671 671	6 691 016	5 839 795
Residuo utili esercizi precedenti	112 457	91 848	64 913	40 073	17 009
Utili dell'esercizio	304 048	302 850	311 398	308 568	306 168
In complesso...	48 450 257	46 750 532	48 957 285	43 732 549	46 123 769

(*) Compreso l'argento.

b. Situazione degli sconti e delle anticipazioni alla fine di ciascun mese

(Franchi oro albanesi)

Fine mese	Sconti	Anticipazioni	Fine mese	Sconti	Anticipazioni
Gennaio 1938	2 981 900	1 064 875	Ottobre 1938	4 061 944	1 521 059
Febbraio »	3 084 642	1 110 122	Novembre »	3 875 127	1 615 659
Marzo »	3 223 133	1 204 658	Dicembre »	3 693 644	1 626 712
Aprile »	3 402 813	1 213 504			
Maggio »	3 534 799	1 202 816			
Giugno »	3 792 794	1 250 379	dic. 1937	2 969 847	1 124 456
Luglio »	3 920 401	1 302 335	» 1936	2 848 416	1 171 445
Agosto »	3 949 830	1 411 021	» 1935	2 543 028	664 103
Settembre »	4 138 453	1 533 654	» 1934	2 210 751	512 533

c. Depositi a risparmio ed in conto corrente ed assegni in circolazione

Anni (31 dicembre)	Depositi a risparmio				Depositi in conto corrente									Assegni in circolazione			
	Clientela ordinaria				Clientela ordinaria			Enti pubblici			Banche ed Enti Finanziari			in circolazione			
	N.	Importo			N.	Importo			Fr. A.	in altre valute	Totale	Fr. A.	in altre valute	Totale	Fr. A.	in altre valute	Totale
		Fr. A.	in altre valute	Totale		Fr. A.	in altre valute	Totale									
		(migliaia di Fr. A.)			(migliaia di Fr. A.)			(migliaia di Fr. A.)			(migliaia di Fr. A.)						(migliaia di Fr. A.)
1928.....	33	221	—	221	486	1 456	1 060	2 516	1 025	—	1 025	1 627	38	1 665	99	—	99
1929.....	374	605	183	788	671	1 704	940	2 644	2 638	—	2 638	2 133	169	2 302	195	31	226
1930.....	555	939	298	1 237	730	2 791	994	3 785	3 523	—	3 523	3 362	157	3 519	351	17	368
1931.....	646	651	288	939	824	2 267	1 523	3 790	5 920	1 987	7 907	2 867	131	2 998	391	70	461
1932.....	790	870	255	1 125	886	2 305	1 195	3 500	7 570	5 045	12 615	3 142	54	3 196	302	37	339
1933.....	788	896	139	1 035	796	2 241	957	3 198	5 735	5 324	11 059	830	85	915	257	24	281
1934.....	744	846	66	912	717	2 032	502	2 534	4 253	4 669	8 922	594	180	774	223	7	230
1935.....	932	1 116	39	1 155	722	2 992	641	3 633	2 415	192	2 607	484	1 395	1 879	271	12	283
1936.....	1 020	1 084	65	1 149	698	3 292	645	3 937	10 097	69	10 166	1 133	578	1 711	372	17	389
1937.....	1 191	1 390	20	1 410	737	3 793	510	4 303	5 275	97	5 372	2 950	245	3 195	515	15	530
1938.....	1 428	1 641	11	1 652	852	3 318	587	3 905	3 705	65	3 770	2 104	187	2 291	522	15	537

(a) Dati desunti dalle Relazioni del Consiglio di Amministrazione della Banca Nazionale d'Albania.

2. Banca Nazionale d'Albania

d. Operazioni di credito

Anni (31 dicembre)	Crediti auto- rizzati	Crediti utilizzati				Clienti che utilizzarono crediti							
		Sconti ed anticip. garantite	Sconti commerciali e finanz.	Crediti in c./c.	Totale	fino a 500 fr. a.	da 500 a 1.000 fr. a.	da 1.001 a 2.500 fr. a.	da 2.501 a 5.000 fr. a.	da 5.001 a 10.000 fr. a.	da 10.001 a 25.000 fr. a.	oltre 25.001 fr. a.	Totale
in migliaia di Fr. A.													
1928	4 447	550	631	100	1 281	8	3	11	32	41	21	5	121
1929	10 837	1 468	1 397	398	3 263	22	12	64	103	63	42	13	319
1930	12 000	1 503	1 935	341	3 779	51	58	91	125	104	45	20	494
1931	14 661	1 648	2 877	444	4 969	128	116	230	201	119	87	21	902
1932	13 403	1 064	2 375	397	3 836	195	159	254	138	105	54	19	924
1933	13 233	758	2 200	353	3 311	252	163	273	147	104	48	10	997
1934	12 675	533	2 191	286	3 010	263	202	274	130	115	48	10	1 042
1935	12 964	675	2 532	564	3 771	343	246	273	154	117	63	16	1 212
1936	14 003	1 198	2 620	401	4 219	376	234	287	160	114	66	18	1 255
1937	15 423	1 138	2 957	561	4 656	456	278	304	192	106	98		1 434
1938	17 990	1 647	3 673	651	5 971	637	299	365	213	131	127		1 772

H. Finanze pubbliche

Entrate e spese dello Stato

Entrate

(in migliaia di franchi albanesi)

Anni (a)	Redditi patri- moniali dello Stato	Imposte dirette e tasse				Imposte indirette sul consumi		Mono- poli	Pro- venti servizi pubblici	Altre entrate	Totale entrate
		Fabri- cati	Decimo su prodotti agricoli	Bestia- me	Altre imposte e tasse	Dogane e diritti maritt. vari	Alcool, tabacco, zucch. caffè e farine				
1928-29	1 245	1 263	5 439	2 473	3 205	8 702	3 097	3 488	794	566	30 272
1929-30	1 170	1 273	4 844	2 476	2 230	9 128	3 496	4 224	963	996	30 800
1930-31	1 057	1 301	3 281	2 413	2 613	8 785	3 194	5 238	1 332	604	29 818
1931-32	963	1 057	3 290	2 527	2 822	9 415	3 205	4 923	1 075	3 443	32 720
1932-33	980	1 708	2 807	2 300	2 221	7 638	2 913	4 732	1 052	10 983	37 334
1933-34	831	1 323	1 538	1 358	2 115	5 730	2 487	4 482	845	3 409	24 118
1934-35	550	600	1 500	1 100	1 600	5 040	2 690	3 960	770	697	18 507
1935-36	475	450	800	1 000	1 530	5 000	2 375	3 610	1 200	797	17 237
1936-37	690	500	1 000	1 200	1 263	6 100	2 540	3 720	840	731	18 584
1937-38	1 745	400	850	1 200	2 144	6 200	2 677	3 715	900	6 394	26 225
1938-39	2 140	500	1 000	1 449	2 535	7 668	2 952	3 770	992	5 229	28 235

Spese

(in migliaia di franchi albanesi)

Anni (a)	Ministeri								Totale spese
	Finanze	Giustizia	Interni	Pubblica Istruzione	Affari Esteri	Lavori Pubblici	Economia Nazionale	Difesa Nazionale	
1928-29	4 525	1 126	2 373	3 229	968	2 203	708	13 035	28 167
1929-30	4 898	1 309	3 202	3 638	976	2 502	1 197	15 403	33 125
1930-31	5 502	1 206	2 428	3 569	849	2 504	1 232	14 365	31 655
1931-32	6 224	1 208	2 574	4 123	903	3 605	1 988	14 886	35 511
1932-33	4 758	1 218	3 153	4 598	850	6 248	2 650	14 224	37 699
1933-34	4 056	985	2 466	3 113	696	1 698	673	9 985	23 672
1934-35	3 529	793	1 588	3 013	482	1 221	448	7 814	18 888
1935-36	3 640	815	1 448	2 878	447	1 413	643	6 751	18 035
1936-37	3 656	838	1 524	3 053	678	1 667	713	6 750	18 879
1937-38	5 832	876	1 853	3 093	695	1 653	2 573	9 650	26 225
1938-39	5 621	947	3 411	3 728	700	1 959	2 565	9 634	28 565

(a) Rendiconti consuntivi per gli anni fino al 1933-34 e bilanci preventivi per gli anni dal 1934-35 in poi.

CONFRONTI INTERNAZIONALI

I. STATO E MOVIMENTO DELLA POPOLAZIONE

1-a. Superficie e popolazione dei vari Paesi (a)

Paesi	Data del censimento o della valutazione (V.)	Superficie in km ²	Popolazione presente				Densità per km ²	M %/100 F
			M	F	M	F		
Europa								
Italia (b)	21-4-1936	310 190	42 918 726	21 067 872	21 850 854	138	964	
Albania	25-6-1930	27 538	1 003 097	—	—	36	—	
Andorra	1936 (V.)	453	5 000	—	—	11	—	
Belgio	31-12-1930	30 507	8 092 004	4 007 418	4 084 586	266	981	
Bulgaria	31-12-1934	103 146	6 077 939	3 053 893	3 024 046	59	1 010	
Danimarca	5-11-1935	42 931	3 706 349	1 824 233	1 882 116	86	969	
Isole Får Öer	5-11-1935	1 399	25 738	—	—	18	—	
Danzica (Città Libera di)	18-8-1929	1 893	407 517	191 524	215 993	215	887	
Estonia	1-3-1934	47 549	1 126 413	528 888	597 525	24	885	
Finlandia	31-12-1930	382 801	3 667 067	1 809 068	1 857 999	10	974	
Francia (c)	8-3-1936	550 986	41 907 056	—	—	76	—	
Germania (d)	17-5-1939	583 678	79 800 000	—	—	137	—	
Boemia e Moravia (Protett.)	5-1939 (V.)	48 947	6 800 000	—	—	139	—	
Grecia (incl. M. Athos)	16-5-1928	130 199	6 204 684	3 076 235	3 128 449	48	983	
Islanda	1-12-1930	102 846	108 861	53 542	55 319	1,1	968	
Jugoslavia	31-3-1931	247 542	13 934 038	6 891 627	7 042 411	56	979	
Lettonia	12-2-1935	65 791	1 950 502	912 051	1 038 451	30	878	
Liechtenstein	1930	159	10 213	—	—	64	—	
Lituania	17-9-1923	52 822	2 028 971	967 560	1 061 411	38	912	
Lussemburgo	31-12-1935	2 586	296 913	149 429	147 484	115	1 013	
Monaco	1-1-1938	1,5	23 956	—	—	15 971	—	
Norvegia (c)	1-12-1930	322 681	2 814 194	1 371 919	1 442 275	9	951	
Isole Polari (Spitzberg ecc.)	1-12-1930	62 920	550	—	—	0,01	—	
Paesi Bassi	31-12-1930	35 007	7 935 565	3 942 676	3 992 889	227	987	
Polonia	1-1-1938 (V.)	389 536	34 786 000	—	—	89	—	
Portogallo (incl. Azzorre e Madeira)	1-12-1930	91 767	6 825 883	3 255 876	3 570 007	74	918	
Regno Unito :	1-7-1938 (V.)	243 402	47 486 000	—	—	195	—	
Inghilterra e Galles	26-4-1931	151 094	39 952 377	19 133 010	20 819 367	264	919	
Scozia	26-4-1931	78 748	4 842 554	2 325 867	2 516 687	61	984	
Irlanda del Nord	28-2-1937	13 562	1 278 753	623 313	656 440	94	960	
Eire	26-4-1936	68 894	2 965 854	1 518 807	1 447 047	43	1 060	
Isole del Canale e di Man. Possedimenti Britannici :	26-4-1931	766	142 399	66 447	75 952	186	875	
Gibilterra	26-4-1931	5	21 372	10 927	10 445	4 274	1 046	
Malta	26-4-1931	316	241 621	117 457	124 164	765	946	
Romania	29-12-1930	294 967	18 052 896	8 870 778	9 182 118	61	966	
San Marino	9-1932	61	13 948	—	—	229	—	
Slovacchia	1939 (V.)	37 400	2 500 000	—	—	67	—	
Spagna (incl. Canarie)	31-12-1930	504 902	23 563 867	11 498 301	12 065 566	47	953	
Svezia (c)	31-12-1935	448 439	6 250 506	3 090 451	3 160 055	14	978	
Svizzera (c)	1-12-1930	41 295	4 066 400	1 958 349	2 108 051	98	929	
Turchia (parte europea)	20-10-1935	23 975	1 267 753	661 493	606 260	53	1 091	
Ungheria	1939 (V.)	104 913	10 110 543	—	—	96	—	
U. R. S. S. (parte europea) (e)	17-12-1926	6 002 240	116 047 050	55 181 593	60 865 457	19	907	
Vaticano (Stato della Città del)	31-12-1932	0,44	1 025	746	279	2 330	2 674	
Asia								
Afghanistan	1937 (V.)	700 000	12 000 000	—	—	17	—	
Arabia Saudita :								
Negged	1935 (V.)	1 000 000	3 000 000	—	—	3	—	
Heghiaz	1935 (V.)	390 000	1 510 000	—	—	4	—	
Bhutan	1925 (V.)	50 000	250 000	—	—	5	—	
Cina	1936 (V.)	10 192 301	436 708 000	—	—	43	—	
Cina propr. detta	1936 (V.)	5 692 644	426 619 000	—	—	75	—	
Mongolia (Esterna)	1936 (V.)	1 455 451	2 007 000	—	—	1,4	—	
Sin-Kiang	1936 (V.)	1 828 418	4 360 000	—	—	2	—	
Tibet	1936 (V.)	1 215 788	3 722 000	—	—	3	—	

(a) In tutta la tav. 1-a sono state rettificate alcune cifre pubblicate nell'Annuario precedente. — (b) Popolazione speciale = popolazione presente più gli assenti temporaneamente in A. O., Colonie e possedimenti. — (c) Popolazione residente. — (d) Dati provvisori. — (e) Secondo i risultati provvisori del censimento del 17-1-1939 la popolazione (inclusa la parte asiatica) ammonta a 170 126 000.

1-a. Superficie e popolazione dei vari Paesi

Paesi	Data del censimento o della valutazione (V.)	Superficie in km ²	Popolazione presente			Densità per km ²	M ‰ F
			M	F	T		
Giappone (Impero):	1-10-1935	675 365	97 697 555	49 242 822	48 454 733	145	1 016
Giappone propr. detto	1-10-1935	382 545	69 254 148	34 734 133	34 520 015	181	1 008
Corea	1-10-1935	220 769	22 899 038	11 662 645	11 236 393	104	1 038
Formosa (Incl. Isole Pescadores) (Hokoko)	1-10-1935	35 961	5 212 426	2 659 819	2 552 607	145	1 048
Sakhalin	1-10-1935	36 090	331 943	186 225	145 718	9	1 278
Iran (Persia)	1936 (V.)	1 645 000	15 000 000	—	—	9	—
Iraq	1936	453 500	3 560 456	—	—	8	—
Jemen	1935 (V.)	195 000	3 500 000	—	—	18	—
Manciu-Cuo	1-1-1935 (V.)	1 302 845	32 482 627	—	—	25	—
Nepal	1937 (V.)	(a) 140 000	5 600 000	—	—	40	—
Siam (Thailand)	23-5-1937	513 447	14 464 489	—	—	28	—
Tannu Tuva (Urjanchai)	1936 (V.)	165 750	70 000	—	—	0,4	—
Turchia (parte asiatica)	20-10-1935	738 761	14 890 265	7 275 277	7 614 988	20	955
U.R.S.S. (parte asiatica)	17-12-1926	15 173 947	30 980 865	15 861 759	15 119 106	2	1 049
Possedimenti Britannici							
India Britannica :	24-2-1931	4 684 080	352 786 300	181 796 578	170 989 722	75	1 063
Province (b)	24-2-1931	2 838 760	271 475 455	139 899 211	131 576 244	96	1 063
Stati e Agenzie	24-2-1931	1 845 320	81 310 845	41 897 367	39 413 478	44	1 063
Aden e Perim	26-2-1931	207	50 789	31 637	19 152	245	1 652
Borneo del Nord (Stato di)	27-4-1931	76 006	270 223	143 399	126 824	4	1 131
Brunei	1-4-1931	5 750	30 135	15 423	14 712	5	1 048
Ceylon	26-2-1931	65 607	5 312 548	—	—	81	—
Cipro	28-4-1931	9 282	347 959	172 754	175 205	37	986
Hong-Kong (e territori)	7-3-1931	1 013	840 473	482 580	357 893	830	1 348
Malacca Britannica	1-4-1931	132 023	4 360 609	2 584 816	1 775 793	33	1 456
Stabilimenti dello Stretto (c)	1-4-1931	3 512	1 114 015	671 080	442 935	317	1 516
Stati Malesi Federati	1-4-1931	71 328	1 713 098	1 046 054	667 042	24	1 568
Stati Malesi non Federati (d)	1-4-1931	57 185	1 635 488	887 682	665 816	27	1 303
Sarawak	1-1-1938 (V.)	129 500	442 900	—	—	3	—
Socotra	1931 (V.)	3 579	12 000	—	—	3	—
Palestina (Mandato)	18-11-1931	26 826	1 035 821	526 680	509 141	39	1 034
Transgiordania (Mandato)	1935 (V.)	90 000	300 000	—	—	3	—
Possedimenti Francesi							
Cuangceou	1-7-1936 (V.)	842	220 000	—	—	261	—
India Francese (e)	1-7-1936	513	299 000	—	—	583	—
Indocina Francese:	1-7-1936	740 400	23 030 000	—	—	31	—
Annam (Protettorato)	1-7-1936	147 600	5 856 000	—	—	38	—
Cambogia (Protettorato)	1-7-1936	181 000	3 048 000	—	—	17	—
Cocinchina	1-7-1936	64 700	4 816 000	—	—	71	—
Laos	1-7-1936	231 400	1 012 000	—	—	4	—
Tonchino	1-7-1936	115 700	8 700 000	—	—	76	—
Sceieh-Said	1936 (V.)	1 622	1 000	—	—	0,6	—
Siria e Libano (Mandato):	1-1-1935	200 000	3 130 054	—	—	16	—
Siria	1-1-1935	176 300	1 887 996	—	—	11	—
Libano	1-1-1935	10 500	854 693	—	—	81	—
Latakia	1-1-1935	6 200	322 000	—	—	58	—
Gebel Druso	1-1-1935	7 000	65 365	—	—	9	—
Possedimenti Giapponesi							
Cuantung	1-10-1935	3 462	1 134 081	655 754	478 327	328	1 371
Zona della ferrovia della Man- ciuria Meridionale	1-10-1935	284	522 645	339 693	182 952	1 840	1 857
Possedimenti Italiani							
Egeo (Poss. delle Isole It. dell')	21-4-1936	2 682	(f) 140 848	73 438	67 410	53	1 089
Tien-Tsin	21-4-1936	0,45	7 953	5 291	2 662	17 673	1 938
Possedimenti Olandesi							
Giava e Madura	22-9/7-10-1930	132 274	41 718 364	20 424 225	21 294 139	315	959
Prov. Esteriori (g)	22-9/7-10-1930	1 767 477	19 011 501	—	—	11	—
Possedimenti Portoghesi							
India Portoghese	1931	3 983	579 970	279 399	300 571	146	939
Macao	31-3-1927	16	157 175	87 548	69 627	9 823	1 257
Timor e Caming	15-11-1935	18 990	460 655	246 538	214 117	24	1151

(a) La superficie viene data pure in 154 000 km². — (b) Inclusa la Birmania. — (c) Inclusive le isole Labuan, Christmas e Cocos (o Keeling). — (d) Johore, Kedah, Kelantan, Perlis, Trengganu. — (e) Chandernagor, Mahé, Karikal, Pondichéry e Yanam. — (f) Di cui 9932 nazionali con dimora occasionale. — (g) Inclusa la Guinea Olandese.

1-a. Superficie e popolazione dei vari Paesi

Paesi	Data del censimento o della valutazione (V.)	Superficie in km ²	Popolazione presente			Densità per km ²	M %/.. F
			M F	M	F		
Posseidimento degli Stati Uniti d'America							
Isole Filippine.....	1937 (V.)	296 273	13 439 000	—	—	45	—
Africa							
Egitto (a).....	26-3-1937	35 170	15 904 525	7 947 193	7 957 332	452	999
Liberia.....	1935 (V.)	120 000	2 500 000	—	—	21	—
Tangeri.....	1935 (V.)	583	70 000	—	—	120	—
Posseidimenti Belgi							
Congo Belga.....	1-1-1936	2 336 892	9 793 874	—	—	4	—
Ruanda Urundi (Mandato)....	1-1-1937 (V.)	57 172	3 509 094	—	—	61	—
Posseidimenti Britannici							
Unione Sud-Africana.....	5-5-1936	1 223 854	9 583 665	4 836 622	4 752 043	8	1018
Africa del Sud - Ovest (Mandato dell'U. Sud-Africana).....	5-5-1936	822 909	359 144	178 366	180 778	0,4	987
Ascensione (Isola dell').....	1931	28	188	—	—	2	—
Basutoland.....	5-5-1936	30 343	562 411	240 370	322 041	19	746
Becuaniana (Protettorato).....	5-5-1936	712 223	265 756	132 282	133 474	0,4	991
Costa d'Oro (b).....	4-1931	240 089	2 269 750	1 467 554	1 402 196	12	1 047
Gambia.....	24-5-1931	10 538	199 520	104 894	94 626	19	1 109
Kenya.....	1-1-1938 (V.)	(c) 582 623	3 334 191	1 603 584	1 730 607	6	927
Maurizio (Isola di) e dipendenze	26-4-1931	2 095	402 897	205 448	197 449	192	1 041
Niassa (Protettorato).....	26-4-1931	(d) 124 183	1 603 454	754 756	848 698	13	889
Nigeria (e).....	23-4-1931	876 920	19 928 171	9 579 485	10 348 686	—	926
Rhodesia del Nord.....	1- 1-1936 (V.)	751 906	1 377 889	658 000	719 889	1,8	914
Rhodesia del Sud.....	27- 4-1931	388 829	1 109 012	612 653	496 359	3	1 234
Sant'Elena (Isola di).....	26- 4-1931	122	3 995	1 904	2 091	33	911
Seicelle (Isole di).....	26- 4-1931	404	27 444	13 289	14 155	68	939
Sierra Leone.....	26- 4-1931	72 323	1 763 480	848 944	919 536	24	923
Somalia Brit. (Protettorato)...	1- 1-1938 (V.)	176 113	347 390	149 590	197 800	2	758
Suaziland.....	5- 5-1936	17 365	146 015	65 815	80 200	8	821
Uganda (Protettorato).....	28- 5-1931	(f) 243 401	3 552 418	—	—	15	—
Zanzibar (Protettorato).....	28- 3-1931	2 642	235 428	123 031	112 397	89	1 086
Camerun (Mandato).....	23-4-1931	88 266	797 312	—	—	9	—
Tangania (Mandato).....	6-1931	949 538	5 063 660	2 453 912	2 609 748	5	940
Togo (Mandato).....	4-1931	33 775	293 714	150 497	143 217	9	1 051
Condominio Anglo-Egiziano							
Sudan Anglo-Egiziano.....	1- 1-1937 (V.)	2 610 872	5 945 591	—	—	2	—
Posseidimenti Francesi							
Africa Equatoriale Francese:							
Clad.....	1- 7-1936	2 487 000	3 423 000	—	—	1,4	—
Gabon.....	1- 7-1936	1 178 600	1 433 000	—	—	1,2	—
Medio Congo.....	1- 7-1936	236 800	410 000	—	—	1,7	—
Oubangui-Chari.....	1- 7-1936	455 000	746 000	—	—	1,6	—
Africa Occidentale Francese:	1- 7-1936	616 600	834 000	—	—	1,4	—
Costa d'Avorio.....	8- 3-1936	4 701 575	14 702 000	—	—	3	—
Dahomey.....	8- 3-1936	477 135	3 850 000	—	—	8	—
Dakar e Dipendenze.....	8- 3-1936	112 000	1 351 000	—	—	12	—
Guinea Francese.....	8- 3-1936	175	95 000	—	—	531	—
Mauritania.....	8- 3-1936	251 000	2 011 000	—	—	8	—
Niger.....	8- 3-1936	835 000	385 000	—	—	0,5	—
Senegal.....	8- 3-1936	1 293 210	1 747 000	—	—	1,4	—
Sudan Francese.....	8- 3-1936	201 200	1 698 000	—	—	8	—
Algeria.....	8- 3-1936	1 531 255	5 569 000	—	—	2	—
Madagascar e Dip.....	8- 3-1936	2 204 864	7 234 684	—	—	3	—
Marocco Fr. (Protettorato)...	1- 7-1936	942 200	3 798 000	—	—	4	—
Riunione.....	8- 3-1936	398 627	6 296 012	—	—	16	—
Somali (Costa francese dei)...	1- 7-1936	2 511	209 000	—	—	83	—
Tunisia (Protettorato).....	1- 7-1936	21 700	46 000	—	—	2	—
Camerun (Mandato).....	22- 8-1936	155 830	2 608 000	—	—	17	—
Togo (Mandato).....	1936 (V.)	422 000	2 341 000	—	—	6	—
Togo (Mandato).....	1- 7-1936	56 500	739 000	—	—	13	—

(a) Inclusa la penisola di Sina'. La superficie totale, incluso anche il deserto, è di 1 000 000 km², con una densità di 16 ab. per km². Nel totale della popolazione sono compresi i nomadi. Dati provvisori. — (b) Esclusi i territori sotto mandato. — (c) Compresi 13 545 km² di superficie acquea. — (d) Compresi 26 813 km² di superficie acquea. — (e) Nella superficie sono esclusi i territori sotto mandato, nella popolazione è inclusa una parte del mandato del Camerun. — (f) Compresi 35 248 km² di superficie acquea.

1-a. Superficie e popolazione dei vari Paesi

Paesi	Data del censimento o della valutazione (V.)	Superficie in km ²	Popolazione presente			Densità per km ²	M ² /... F
			M	F	F		
Africa Italiana e Possedimenti Italiani							
Province Libiche (a)	1936	553 940	768 973	401 610	367 363	1,4	1 093
Africa Orientale Italiana	5-1939 (V.)	1 725 330	12 100 000	—	—	7	—
Sahara Libico (a)	1936	1 205 600	48 403	23 771	24 632	0,04	965
Possedimenti Portoghesi							
Angola	1934 (V.)	1 246 700	3 225 015	1 603 130	1 621 885	3	988
Capo Verde (Isole del)	1935	4 033	158 930	71 864	87 066	39	825
Guinea Portoghese	1935 (V.)	36 125	416 028	—	—	12	—
Mozambico (b)	1930-1935	771 125	4 006 011	1 924 551	2 081 460	5	926
Principe e S. Tomé (Isole di)	1935 (V.)	995	60 000	—	—	60	—
Possedimenti Spagnuoli							
Guinea Spagnola	31-12-1930	26 630	167 002	86 714	80 288	6	1 080
Marocco Spagnolo	1935 (V.)	21 000	750 000	—	—	36	—
Possedimenti del Nord (c)	31-12-1930	213	113 630	67 232	46 398	533	1 449
Rio de Oro e Ifni	1936 (V.)	285 000	20 000	—	—	0,1	—
America Settentrionale							
Stati Uniti d'America	1- 4-1930	7 839 384	122 775 046	62 137 080	60 637 966	16	1 025
Possedimenti Britannici							
Canada	1- 6-1931	(d) 9 569 304	10 376 786	5 374 541	5 002 245	1,1	1 074
Terranova	1- 1-1938 (V.)	110 677	288 700	148 014	140 686	3	1 052
Labrador (Dip. da Terranova)	1- 1-1938 (V.)	601 891	4 776	2 641	2 135	0,01	1 237
Possedimento Danese							
Groenlandia	1-10 1930	(e) 342 000	16 630	7 982	8 648	0,05	923
Possedimento Francese							
St. Pierre e Miquelon	1- 7-1936	240	4 000	—	—	17	—
Possedimento degli Stati Uniti							
Alasca	1- 4-1930	1 518 717	59 278	35 764	23 514	0,04	1 581
America Centrale							
Costarica	11- 5-1927	58 000	471 524	238 028	233 496	8	1 010
Cuba	9-1931	114 524	3 962 344	2 102 620	1 859 724	35	1 131
Dominicana	13- 5-1935	50 070	1 479 417	750 704	728 713	30	1 030
Guatemala (f)	28- 8-1921	109 724	2 004 900	991 896	1 013 004	18	979
Haiti	1- 1-1936 (V.)	26 000	2 600 000	—	—	100	—
Honduras	30- 6-1935	154 305	962 000	479 651	482 349	6	994
Messico	15- 5-1930	1 969 154	16 552 722	8 119 004	8 433 718	8	963
Nicaragua (g)	1- 1-1920	127 340	638 119	311 613	326 506	5	954
Panama	1930	74 522	467 459	239 499	227 960	6	1 051
Salvador	1- 5-1930	34 126	1 437 157	713 303	723 854	42	985
Possedimenti Britannici							
Bermude	1931	49	27 789	14 174	13 615	567	1 041
Honduras Britannico	1931	22 268	51 347	25 524	25 823	2	988
Indie occidentali	1937 (V.)	32 372	2 230 225	—	—	69	—
Bahama	1931	11 406	59 828	27 847	31 981	5	871
Barbados	1- 1-1938 (V.)	430	190 939	86 647	104 292	444	831
Giamaica e Dipendenze	1- 1-1938 (V.)	12 224	1 164 578	—	—	95	—
Grenada	1- 1-1937 (V.)	344	87 105	—	—	253	—
Santa Lucia	1- 1-1938 (V.)	603	67 404	32 288	35 116	112	919
San Vincenzo	1931	388	47 961	21 208	26 753	124	793
Sotto Vento (Isole di) (h)	1- 1-1937 (V.)	1 849	139 754	—	—	76	—
Trinidad e Tobago (i)	26- 4-1931	5 128	412 783	206 619	206 164	80	1 008

(a) Popolazione residente. — (b) Popolazione censita in parte nel 1930 e in parte nel 1935. — (c) Ceuta, Melilla, ecc. — (d) Compresi 591 291 Km² di superficie acquea. — (e) Superficie totale, inclusa cioè la parte ghiacciata: 2 175 000 Km². — (f) Popolazione valutata al 1936 2 420 000. — (g) Popolazione valutata al 1936: 850 000; superficie senza acque interne: 118 453 km². — (h) Antigua, Barbuda e Redonda, Isole Vergini Brit. Dominica, St. Kitts, Nevis, Anguilla e Monserrat. — (i) America Meridionale.

1-a. Superficie e popolazione dei vari Paesi

Paesi	Data del censimento o della valutazione (V.)	Superficie in km ²	Popolazione presente			Densità per km ²	M % F
			M F	M	F		
Possedimenti Francesi							
Guadalupa e Dipendenze	1- 7-1936	1 780	304 000	—	—	171	—
Martinica.....	1- 7-1936	1 106	247 000	—	—	223	—
Possedimenti degli Stati Uniti							
Panama (Zona del Canale di) .	1- 4-1930	1 422	39 467	—	—	28	—
Portorico	1- 4-1930	8 896	1 543 913	771 761	772 152	174	999
Vergini (Isole).....	1- 4-1930	344	22 012	—	—	64	—
America Meridionale							
Argentina	1- 1-1938 (V.)	2 797 113	12 760 880	—	—	5	—
Bolivia.....	31-12-1931	1 332 808	3 014 069	—	—	2	—
Brasile (a).....	1- 9-1920	8 511 189	30 635 605	15 443 818	15 191 787	4	1 017
Cile	27-11-1930	741 767	4 287 445	2 122 709	2 164 736	6	981
Colombia	5- 7-1938	1 162 240	8 730 000	—	—	8	—
Equatore	1- 1-1936 (V.)	(b) 714 647	2 702 000	—	—	4	—
Paraguay.....	1936 (V.)	418 722	925 000	—	—	2	—
Perù	1936 (V.)	1 249 049	6 950 000	—	—	6	—
Uruguay	1- 1-1937 (V.)	186 926	2 065 986	—	—	11	—
Venezuela (c)	31-1/3-2-1926	912 050	3 026 878	1 414 596	1 476 135	3	958
Possedimenti Britannici							
Falkland (Isole e Dip.) (d)....	1931	15 715	3 101	2 066	1 085	0,2	1 998
Guiana Britannica	1931	231 744	310 933	155 381	155 552	1,3	999
Possedimento Francese							
Guiana Fr. e Inini	1- 7-1936	91 000	37 000	—	—	0,4	—
Possedimenti Olandesi							
Guiana Ol. (Suriname)	1- 1-1936 (V.)	140 651	167 343	—	—	1,2	—
Antille Ol. (Curaçao ecc.) ...	1- 1-1937 (V.)	995	90 870	—	—	91	—
Oceania (e)							
Possedimenti Britannici							
Confederazione Australiana (f).	30- 6-1933	7 703 849	6 629 839	3 367 111	3 262 728	0,9	1 032
Norfolk (Dip. della C. A.) ..	30- 6-1933	35	1 231	662	569	35	1 163
Papuasìa (» ») ..	1936 (V.)	234 490	275 000	—	—	1,2	—
Nauru (Mandato della C.A.) ..	30- 6-1933	21	2 692	1 952	740	128	2 638
Nuova Guinea (Mand. » »)	30- 6-1933	240 860	406 344	221 929	184 415	1,7	1 203
Nuova Zelanda (g).....	24- 3-1936	267 834	1 573 810	799 089	774 721	6	1 031
Cook (Isole di) e Niue (Dip. Nuova Zelanda).....	30- 4-1936	725	16 350	8 367	7 983	23	1 048
Tokelau (Isole di) (Dip. della Nuova Zelanda)	4-11-1936	18	1 170	568	602	65	944
Samoa Occidentale (Mandato della Nuova Zelanda)	4-11-1936	2 934	55 946	—	—	19	—
Figi (Isole).....	1936	18 344	182 576	101 282	81 294	10	1 246
Gilbert e Ellice (Isole) (h) ...	1931	466	33 174	17 234	16 240	72	1 061
Salomone (Isole) (Prot.).....	1931	29 675	94 066	50 909	43 157	3	1 180
Tonga (Isole).....	1931	647	28 839	14 089	14 750	45	955
Possedimenti Francesi							
Nuova Caledonia e Dip.	1- 7-1936	18 653	53 000	—	—	3	—
Stabilimenti Fr. dell'Oceania (i)	3- 5-1936	3 998	44 000	—	—	11	—
Possedimento Anglo-Francese							
Nuove Ebridi	1936 (V.)	12 000	60 000	—	—	5	—

(a) Popolazione valutata al 1-1-1937: 42 395 000. — (b) Secondo altre valutazioni la superficie è di 550 000 Km² con una popolazione di 3 000 000. — (c) Per la superficie viene data pure la cifra di 1 020 400. La popolazione aborigena compresa nel totale è valutata a 136 147. — (d) Inclusa South Georgia. — (e) La Guinea Olandese è inclusa nei possedimenti olandesi dell'Asia. — (f) Esclusi gli aborigeni puri, censiti al 30-6-1935 in numero di 54 378. — (g) Nella popolazione sono inclusi 82 826 Maori. — (h) Includo le Isole oceaniche Fanning e Washington. — (i) Gli stabilimenti consistono dei seguenti gruppi di Isole: Isola della Società; Isole Marquesas; Isole Tuamotu; Isole Sottovento; Isole Gambler, Tubuai e Rapa. Non compresi nella popolazione gli abitanti delle Isole di Rapa, Rimatara (del gruppo Tubuai) e di due distretti di Tuamotu.

1-a. Superficie e popolazione dei vari Paesi

Paesi	Data del censimento o della valutazione (V.)	Superficie in km ²	Popolazione presente			Densità per km ²	M % F
			M	F	F		
Possedimenti Giapponesi							
Caroline, Marianne, Marshall e Palau (Isole) (Mandato)	1-10-1935	2 149	102 537	57 333	45 204	48	1 268
Possedimenti degli Stati Uniti							
Guam	1-4-1930	534	18 509	—	—	35	—
Hawaii (Isole)	1-4-1930	16 593	368 336	222 640	145 696	22	1 528
Samoa (Isole)	1-4-1930	197	10 055	—	—	51	—

1-b. Superficie e popolazione degli Stati con dipendenze

Stati	Anni	Superficie (in migliaia di km ²)			Popolazione (in migliaia)			Densità per km ²			km ²	abitanti
		madre patria	dipendenze	totale	madre patria	dipendenze	totale	madre patria	dipendenze	totale		
Stati europei												
Italia	1936	310 2	3 487,6	3 797,8	42 919	13 056	55 975	138,4	3,7	14,7	0,081	0 304
Belgio	1937	30,5	2 410,0	2 440,5	8 331	13 578	21 909	273,1	5,6	9,0	0,289	1 630
Francia	1936	551 0	12 465,0	13 016,0	41 907	68 889	110 796	76,1	5,5	8,5	0,297	1,644
Paesi Bassi	1936	35,0	2 046,0	2 081 0	8 516	66 662	75 168	243,3	32,6	36,1	0,240	7,828
Portogallo	1936	91,8	2 082 0	2 173,8	7 262	9 219	16 481	79,1	4,4	7,6	0,287	1,269
Regno Unito	1937	243,4	34 351,2	34 594,6	47 287	477 136	524 423	194,3	13,9	15,2	0,726	10,090
Spagna	1936	504,9	332,8	837,7	24 950	1 005	25 955	49,4	3,0	31,0	0,013	0,040
Stati extraeuropei												
Giappone	1935	382,5	298,7	681 2	69 254	30 203	99 457	181,1	101,1	146,0	0,004	0,436
Stati Uniti d'America	1936	7 839 4	1 843,0	9,682,4	128 429	15 565	143 994	16,4	8,4	14,9	0,014	0,121

1-c. Popolazione dei principali Stati alla data più recente (a)

Stati	Data della valutazione o del censimento	Ammontare della popolazione in migliaia	Stati	Data della valutazione o del censimento	Ammontare della popolazione in migliaia
Stati europei					
Italia (b)	1-6-1939	44 247	Romania	1-7-1937	19 535
{ territ. metropol.			Slovacchia	1939	2 500
{ Regno	1-6-1939	44 145	Spagna (incl. Canarie)	1936	24 950
Albania	1-1-1938	1 038	Svezia	1-7-1937	6 276
Belgio	1-1-1938	8 361	Svizzera	1-1-1939	4 183
Bulgaria	1-7-1938	6 361	Turchia (incl. parte asiatica)	1936	16 480
Danimarca (escl. Is. Fär Öer)	1-7-1937	3 749	Ungheria	1-1-1939	10 111
Eire	1-7-1938	2 937	U.R.S.S. (incl. parte asiatica) (c)	17-1-1939	170 126
Estonia	1-1-1938	1 131	Stati extraeuropei		
Finlandia	1-1-1938	3 935	Argentina	1-1-1938	12 761
Francia	1-7-1937	41 950	Brasile	1-1-1937	42 395
Germania (c)	17-5-1939	79 800	Canada	1937	11 120
Boemia e Moravia (Protett.) (c)	5-1939	6 800	Cina	1936	436 708
Grecia	1-1-1938	7 013	Egitto (c)	26-3-1937	15 905
Jugoslavia	1-1-1939	15 630	Giappone (propr. detto)	1-10-1937	71 253
Lettonia	1-1-1938	1 971	India Britannica (d)	1936	356 685
Lituania	1-1-1939	2 575	Iran	1936	15 000
Norvegia	1-1-1938	2 907	Manciù-Cuo	1-1-1935	32 483
Paesi Bassi	1-7-1938	8 680	Messico	30-6-1936	18 852
Polonia	1-1-1938	34 786	Siam (Thailand)	23-5-1937	14 464
Portogallo	1-1-1938	7 302	Stati Uniti	1-7-1938	130 215
Regno Unito	1-7-1938	47 486			

(a) Si considerano gli Stati indipendenti (compresi i Domini britannici) con una popolazione di almeno 1 milione di abitanti per l'Europa e di almeno 10 milioni di abitanti per i continenti extraeuropei. — (b) Popolazione residente. — (c) Dati provvisori. — (d) Senza la Birmania.

4. Popolazione presente delle grandi città con 500 000 e più abitanti (a)

Paesi — Città	Popolazione (in migliaia) negli anni indicati				Paesi — Città	Popolazione (in migliaia) negli anni indicati				Paesi — Città	Popolazione (in migliaia) negli anni indicati			
Europa									Africa					
Italia	(b)1936	1931	1921	1911	Scozia ...	v)1937	1931	1921	1911	Egitto	(f)1937	1927	1917	1907
Roma	1193	1008	692	542	Glasgow ...	1120	1088	1034	784	Calo	1307	1065	791	654
Milano	1124	992	719	599	Romania (c)	v)1937	1930	v)1920	v)1910	Alessandria.	682	573	445	332
Napoli	883	839	772	678	Bucarest ...	644	631	388	299	America Setentr.				
Torino	643	597	502	427	Spagna ...	v)1934	1930	1920	1910	Canadà... v)	1937	1931	1921	1911
Genova	637	608	316	272	Barcellona...	1148	1005	710	587	Montreal ...	885	819	619	470
Belgio	v)1937	1930	1920	1910	Madrid	1048	953	751	600	Toronto ...	648	631	522	377
Bruxelles...	910	826	756	720	Svezia	v)1937	1930	1920	1910	Stati Uniti d'America	v)1933	1930	1920	1910
Danimarca.	1935	1930	1921	1911	Stoccolma ...	(f)557	502	419	342	Nuova York	7154	6930	5620	4767
Copenaghen .	843	771	557	454	Turchia ...	1935	1927	—	—	Chicago	3491	3376	2702	2185
Francia (c).	1936	1931	1921	1911	Istanbul ...	741	691	—	—	Filadelfia...	1973	1851	1824	1549
Parigi	(d)2830	2891	2906	2888	Ungheria. .	v)1938	1930	1920	1910	Detroit.....	1666	1569	994	466
Marsiglia ...	914	801	586	551	Budapest ...	1067	1006	929	880	Los Angeles	1354	1238	577	319
Lione	571	580	562	524	U. R. S. S. .	v)1934	(g)1931	1926	1897	Cleveland ..	918	900	797	561
Germania	v)1937	(e)1938	(e)1925	1910	Mosca	3642	2781	2026	1017	St. Louis... .	830	822	773	687
Berlino	4299	4236	1905	2071	Leningrado .	2740	2188	1614	1217	Baltimora ..	817	805	734	558
Amburgo	1096	1125	986	931	Kharkov	(h)742	522	399	166	Boston	787	781	748	671
Colonia	766	750	634	517	Baku	670	576	439	110	Pittsburg... .	679	670	588	534
Monaco	760	735	631	596	Kiev	(h)747	540	483	226	S. Francisco	656	634	507	417
Lipsia	699	712	604	590	Taskhent ...	632	422	314	—	Milwaukee .	599	578	457	374
Essen	671	664	439	295	Asia					Buffalo	584	573	507	424
Dresda	638	649	529	548	Cina (i)....	1936	1931	1920	1910	Cuba v)	1935	v)1930	v)1920	v)1910
Breslavia ...	623	625	528	512	Shanghai ...	3490	3259	1500	651	Avana	550	581	364	297
Francof. s. M.	561	555	433	416	Pechino ...	1545	1298	1300	1300	Messico... v)	1933	1930	1920	1910
Dortmund ...	546	540	295	214	Canton	1214	861	900	900	Messico.....	1065	1029	815	471
Vienna	—	1934	1923	1910	Tien-Tsin... .	1081	1387	800	800	America Meridion.				
Boemia e Moravia	v)1937	1930	1921	1910	Nanchino ...	1016	633	380	267	Argentina	1938	v)1930	v)1920	1909
Praga	962	848	677	234	Kankow	760	778	1468	826	Buenos Aires	2415	2153	1693	1232
Paesi Bassi	v)1938	1930	1920	1909	Hangchow ...	590	507	892	350	Brasile ... v)	1936	v)1927	1920	v)1910
Amsterdam..	794	757	647	566	Chengtu	—	800	—	—	Rio de Janeiro	1756	1730	1158	900
Rotterdam ..	612	587	516	418	Chungking ..	—	655	497	598	San Paolo ..	1168	1000	579	400
Polonia ...	v)1938	1931	1921	v)1910	Wenchow ...	—	651	198	100	Cile	v)1928	1930	1920	1910
Varsavia....	1261	1178	937	791	Lanchow	—	600	—	500	Santiago ...	860	696	507	333
Lodz	665	605	452	408	Giappone ..	1935	1930	1920	1908	Uruguay . v)	1934	—	—	—
Portogallo .	v)1935	1930	1920	1911	Tokio	5876	4971	2173	2186	Montevideo	505	—	—	—
Lisbona	659	584	486	435	Osaka	2990	2454	1255	1227	Oceania				
Regno Unito: Inghilterra e Galles ..	v)1937	1931	1921	1911	Nagoya	1083	907	430	378	Confeder. Austral. ..	v)1937	1933	1921	1911
Londra	(e)4095	4397	4485	4522	Kioto	1081	952	591	442	Sidney	1279	1235	899	630
Birmingham.	1030	1002	922	842	Kobe	912	788	609	378	Melbourne..	1024	992	766	589
Liverpool... .	836	856	805	756	Yokohama... .	704	620	423	394					
Manchester ...	737	766	736	719	India Brit. .	v)1937	1931	1921	1911					
Sheffield.....	518	512	512	479	Calcutta	—	1486	1328	1272					
					Bombay	1385	1161	1176	979					
					Madras	—	647	527	519					
					Manciù-Cuo	v)1936	—	—	—					
					Fengtien (Mukden)..	535	—	—	—					

(a) Si considerano le città con 500 000 e più abitanti alla data dell'ultimo censimento (o valutazione); le città stesse sono considerate entro i territori esistenti alla data dei rispettivi censimenti (o valutazioni). Le popolazioni valutate sono indicate con (v). Sono state rettificate alcune cifre pubblicate nell'Annuario precedente. — (b) Popolazione speciale, composta dalla popolazione presente più le persone temporaneamente assenti in A. O., Colonie e Possedimenti al 21 aprile 1936. — (c) Popolazione residente. — (d) Dipartimento della Senna: 4 963. — (e) Grande Londra: 8655. — (f) Dati provvisori. — (g) Censimento delle grandi città. — (h) 1936. — (i) Valutazioni approssimative.

6. Distribuzione della popolazione in età di 15 anni e più secondo lo stato civile in alcuni Paesi (a)

Dati assoluti (in migliaia)

Paesi	Anni	Maschi				Femmine			
		celibi	conjugati	vedovi	divorziati e separati	nubili	conjugate	vedove	divorziate e separate
Europa									
Italia (b)	1931	5 490	7 674	732	2	5 158	7 917	1 939	2
	1936	5 521	8 140	741	1	5 075	8 300	2 003	2
Belgio	1920	1 070	1 496	140	8	1 037	1 494	298	12
	1930	999	1 899	157	15	923	1 894	324	21
Bulgaria	1926	495	1 183	84	4	381	1 193	219	5
	1934	474	1 381	90	7	333	1 389	236	8
Danimarca	1930	471	694	60	20	480	697	127	29
	1935	494	766	64	18	484	768	133	27
Eire	1926	599	408	59	—	488	417	135	—
	1936	627	418	59	—	493	425	127	—
Finlandia	1920	550	514	53	2	514	516	148	3
	1930	645	579	57	5	602	581	164	6
Francia	1926	4 543	9 044	889	97	4 276	9 064	2 752	144
	1931	4 545	9 433	864	109	4 067	9 451	2 786	149
Germania (c)	1925	8 705	12 727	876	101	8 934	12 710	2 804	183
	1933	(d) 8 416	14 311	979	183	(d) 8 333	14 317	3 026	312
Austria	1920	988	1 018	123	5	1 017	1 034	343	—
	1934	959	1 310	108	55	966	1 314	366	68
Grecia	1920	657	855	80	3	514	909	272	3
	1928	804	1 126	91	5	607	1 144	375	7
Jugoslavia	1931	1 335	2 846	231	18	1 005	2 917	729	27
	1930	266	363	26	4	281	367	132	7
Lettonia	1935	246	386	27	6	259	391	139	11
	1920	371	423	49	4	403	428	106	5
Norvegia (c)	1930	433	474	51	6	454	476	110	9
	1920	932	1 225	109	9	907	1 227	205	14
Paesi Bassi	1930	1 057	1 513	119	17	1 043	1 516	216	23
	1920	766	974	98	4	889	1 026	274	6
Portogallo	1930	874	1 166	103	6	965	1 205	319	10
	1921	4 655	7 475	642	8	5 376	7 590	1 622	8
Regno Unito	1931	5 102	8 490	719	14	5 702	8 604	1 783	19
	1921	698	833	89	1	772	844	203	1
Scozia	1931	698	874	94	1	775	888	203	2
	1926	207	192	25	—	216	198	54	—
Irlanda del Nord	1930	2 079	3 596	261	26	1 683	3 635	957	50
	1930	1 003	1 103	125	12	1 003	1 110	240	20
Svezia (c)	1935	1 048	1 193	128	17	1 013	1 198	243	26
	1920	582	669	65	10	616	669	169	17
Svizzera (c)	1930	610	766	64	14	650	764	177	24
	1935	1 118	3 159	110	13	612	3 305	1 049	36
Turchia (incl. parte asiatica)	1920	919	1 594	121	9	791	1 642	441	20
	1930	1 036	1 860	126	19	860	1 880	476	38
Asia									
Giappone	1930	6 613	12 478	1 116	289	4 327	12 516	3 150	383
India Britannica	1921	20 551	67 846	10 182	—	4 160	63 028	26 438	—
	1931	20 202	78 678	9 523	—	4 488	71 336	25 927	—
Africa									
Libia (c)	1936	11	14	1	..	6	12	2	..
	1936	59	159	9	3	18	164	36	4
Tunisia (pop. europea)	1931	24	39	2	..	20	40	8	1
	1926	233	307	17	3	179	305	45	3
Unione Sud-Africana	1936	274	399	21	5	213	397	62	6
	1921	20	37	4	..	3	28	3	..
pop. asiatica	1936	22	42	4	..	9	36	5	..
	1921	76	76	8	1	60	80	17	1
pop. di colore	1936	99	114	10	1	79	119	21	1
	1926	—	—	—	—	—	—	—	—
America									
Brasile (g)	1920	4 389	3 999	387	—	3 850	3 885	986	—
Canada	1921	1 174	1 697	120	4	882	1 631	236	4
	1931	1 520	2 033	149	4	1 149	1 937	289	3
Cile	1920	600	486	59	—	555	494	137	—
	1930	662	594	62	—	594	618	162	—
Messico (h)	1930	2 156	2 226	224	18	2 364	2 252	770	29
	1920	12 940	21 820	1 754	234	9 601	21 295	3 909	273
Stati Uniti d'America	1930	14 954	26 327	2 025	489	11 307	26 171	4 734	573
	1920	—	—	—	—	—	—	—	—
Oceania									
Confederazione Australiana	1921	798	997	73	4	648	997	164	4
	1933	1 077	1 300	98	10	823	1 289	230	11
Nuova Zelanda (i)	1921	178	228	18	1	143	225	37	1
	1926	196	258	18	4	160	254	40	5

(a) Escluse le persone di età e stato civile ignoti. — (b) I separati legalmente sono inclusi tra i conjugati. Per il 1936 popolazione speciale. — (c) Popolazione residente. — (d) Età di anni 14, 5 e più. — (e) Età di 13 anni e più. — (f) V. nota (e) a pag. 10*. — (g) Compresi i censiti di età ignota. — (h) Maschi di 16 anni e più; femmine di 14 anni e più. — (i) Esclusi i Maori.

6. Distribuzione della popolazione in età di 15 anni e più secondo lo stato civile in alcuni Paesi (a)

Dati percentuali

Paesi	Anni	Maschi				Femmine				
		celibi	conjugati	vedovi	divorzianti e separati	nubili	conjugate	vedove	divorziate e separate	
Europa										
Italia (b)	1931	39,50	55,22	5,27	0,01	34,35	52,73	12,91	0,01	
	1936	38,33	56,72	5,14	0,01	33,00	53,97	13,02	0,01	
Belgio	1920	39,43	55,12	5,16	0,29	36,50	52,59	10,49	0,42	
	1930	32,54	61,86	5,11	0,49	29,19	59,90	10,25	0,66	
Bulgaria	1926	28,03	66,99	4,75	0,23	21,19	66,35	12,18	0,28	
	1934	24,28	70,75	4,61	0,36	16,94	70,65	12,00	0,41	
Danimarca	1930	37,83	55,74	4,82	1,61	36,01	52,29	9,53	2,17	
	1935	36,81	57,08	4,77	1,34	34,28	54,39	9,42	1,91	
Eire	1926	56,19	38,27	5,54	—	46,92	40,10	12,98	—	
	1936	56,79	37,85	5,35	—	47,18	40,67	12,15	—	
Finlandia	1920	49,15	45,93	4,74	0,18	43,52	43,69	12,53	0,26	
	1930	50,16	45,02	4,43	0,39	44,60	42,94	12,12	0,44	
Francia	1926	31,17	62,06	6,10	0,67	26,34	55,82	16,95	0,89	
	1931	30,40	63,09	5,78	0,73	24,72	57,44	16,93	0,91	
Germania (c)	1925	(d) 38,85	56,79	3,91	0,45	(d) 36,27	51,60	11,39	0,74	
	1933	(d) 35,23	59,91	4,10	0,76	(d) 32,07	55,09	11,64	1,20	
	1920	46,41	47,81	5,78	—	42,48	43,19	14,33	—	
	1934	39,43	53,87	4,44	2,26	35,69	48,42	13,49	2,50	
Grecia	1920	41,19	53,60	5,02	0,19	30,27	53,63	16,02	0,18	
	1928	39,68	55,58	4,49	0,25	28,46	53,63	17,58	0,33	
Jugoslavia	1931	30,14	64,24	5,21	0,41	21,48	62,36	15,58	0,68	
Lettonia	1930	40,36	55,08	3,95	0,61	35,71	46,63	16,77	0,89	
	1935	36,99	58,05	4,06	0,90	32,37	48,87	17,38	1,38	
Norvegia (c)	1920	43,80	49,94	5,79	0,47	42,78	45,44	11,25	0,53	
	1930	44,92	49,17	5,29	0,62	43,28	45,38	10,48	0,86	
Paesi Bassi	1920	40,97	53,85	4,79	0,39	38,55	52,15	8,71	0,69	
	1930	39,06	55,91	4,40	0,63	37,28	54,18	7,72	0,82	
Portogallo	1920	41,58	52,88	5,32	0,22	40,50	46,74	12,48	0,28	
	1930	40,67	54,26	4,79	0,28	38,62	48,22	12,76	0,40	
Regno Unito	1921	36,43	58,49	5,02	0,06	36,83	52,00	11,11	0,06	
	1931	35,61	59,27	5,02	0,10	35,40	53,41	11,07	0,12	
	1921	43,06	51,39	5,49	0,06	42,42	46,37	11,15	0,06	
	1931	41,87	52,43	5,64	0,06	41,49	47,54	10,87	0,10	
Romania (e)	1926	48,82	45,28	5,90	—	46,15	42,31	11,54	—	
	1930	34,87	60,31	4,38	0,44	26,61	57,47	15,13	0,79	
Svezia (c)	1930	44,72	49,18	5,57	0,53	42,27	46,78	10,11	0,84	
	1935	43,92	50,00	5,37	0,71	40,85	48,30	9,80	1,05	
Svizzera (c)	1920	43,89	50,45	4,90	0,76	41,88	45,48	11,49	1,16	
	1930	41,96	52,68	4,40	0,96	40,25	47,31	10,96	1,48	
Turchia (incl. parte asiatica)	1935	25,41	71,80	2,50	0,29	12,24	66,07	20,97	0,72	
	1920	34,77	60,31	4,58	0,34	27,33	56,74	15,24	0,69	
Ungheria	1930	34,07	61,16	4,14	0,63	26,43	57,77	14,63	1,17	
Asia										
Giappone	1930	32,27	60,88	5,44	1,41	21,24	61,42	15,46	1,88	
India Britannica	1921	20,85	68,82	10,33	—	4,44	67,32	28,24	—	
	1931	18,64	72,58	8,78	—	4,41	70,11	26,48	—	
Africa										
Libia (c) {	pop. nazionale (f)....	1936	44,55	53,41	2,02	0,02	29,39	62,50	8,08	0,03
	pop. libica	1936	25,68	69,38	3,73	1,21	7,95	74,17	16,05	1,83
Tunisi (pop. europea)	1931	35,74	59,70	3,14	0,42	29,45	58,39	11,41	0,75	
	1926	41,61	54,92	3,01	0,46	33,65	57,32	8,52	0,51	
Unione Sud-Africana {	pop. europea	1936	39,27	57,08	2,95	0,70	31,43	58,52	9,17	0,88
	pop. asiatica	1921	33,07	60,50	5,80	0,63	8,40	81,93	9,06	0,61
	pop. asiatica	1936	32,57	61,63	5,19	0,61	18,39	70,94	10,03	0,64
	pop. di colore	1921	47,08	47,28	5,14	0,50	38,09	50,47	10,64	0,80
	1936	44,11	50,77	4,64	0,48	35,81	53,84	9,67	0,68	
America										
Brasile (g)	1920	50,02	45,57	4,41	—	44,14	44,55	11,31	—	
	1921	39,20	56,66	4,01	0,13	32,04	59,24	8,57	0,15	
Canada	1931	41,01	54,86	4,02	0,11	34,01	57,34	8,56	0,09	
	1920	52,40	42,45	5,15	—	46,80	41,65	11,55	—	
Cile	1930	50,23	45,07	4,70	—	43,23	44,98	11,79	—	
	1930	46,63	48,14	4,84	0,39	43,66	41,59	14,22	0,53	
Stati Uniti d'America	1920	35,21	59,38	4,77	0,64	27,37	60,71	11,14	0,78	
	1930	34,15	60,11	4,62	1,12	26,43	61,17	11,06	1,34	
Oceania										
Confederazione Australiana	1921	42,63	53,26	3,90	0,21	35,74	54,99	9,05	0,22	
	1933	43,34	52,32	3,94	0,40	34,98	54,78	9,77	0,47	
Nuova Zelanda (i)	1921	41,88	53,65	4,23	0,24	35,22	55,42	9,11	0,25	
	1926	41,18	54,20	3,78	0,84	34,86	55,34	8,71	1,09	

(a), (b), (c), (d), (e), (f), (g), (h), (i). Vedi le corrispondenti note alla pagina 12*.

7. Distribuzione della popolazione secondo l'attività economica (a)

Paesi	Anni di censimento	Maschi											
		Agricoltura, foreste e caccia	Pesca	Industria	Trasporti e comunica.	Commercio, banca, esercizi pubblici eccr.	Servizi domestici e personali	Libero professionisti, culto	Amministrazione pubblica	Difesa del Paese	Professioni non specificate	Popolazione attiva in complesso	Popolazione non attiva
Europa		Dati assoluti (in migliaia)											
Italia (b)	1936	6 329	82	3 998	667	1 156	76	184	(c) 403	197	37	13 135	7 459
Belgio	1930	495	3	1 426	244	315	38	73	141	3	20	2 758	1 249
Bulgaria	1926	1 171	2	227	34	80	8	95	22	31	1 670	1 073	
Eire	1926	527	6	137	33	94	12	22	43	15	4	893	614
Finlandia	1930	629	d)5	187	41	(e) 38	(e) 1	9	22	6	71	1 009	800
Francia	1931	4 453	63	5 334	937	1 445	177	333	559	410	..	13 711	6 200
Germania (Vecchio Reich)	1933	4 667	27	10 294	1 222	g)2 664	191	g) 372	1 238	142	—	20 817	10 869
Germania (Austria)	1934		654	819	108	238	25	72	94	31	60	2 101	1 147
Gran Bretagna:													
Inghilterra e Galles	1931	959	40	6 760	1 239	g)2 320	332	(g) 357	892	234	114	13 247	5 886
Scozia	1931	160	22	789	146	g) 247	24	(g) 42	92	10	22	1 554	771
Grecia	1928	995	15	344	99	193	20	66	39	10	191	1 972	1 104
Norvegia (f)	1930	296	76	252	89	88	2	12	32	3	1	851	521
Paesi Bassi	1930	529	16	1 021	238	g) 367	26	g) 90	119	12	..	2 418	1 524
Portogallo	1930	1 084	38	379	62	126	30	26	37	54	96	1 932	1 323
Svizzera (f)	1930	361	1	615	59	157	18	110	18	3	2	1 326	632
Ungheria	1930	1 560	1	692	90	197	37	183	33	43	2 836	1 414	
U. R. S. S.	1928	35 996	89	(h) 4 262	1 699	1 015	217	386	803	636	137	45 240	25 803
Asia													
India Britannica	1931	71 225	639	10 744	1 712	5 820	2 855	1 952	1 719	318	4 459	101 443	80 386
Palestina (i)	1931	121	1	40	15	25	5	10	8	3	15	243	248
Africa													
Libia (l)	1936	3,5	0,4	7,2	1,5	2,5	..	0,3 (e)	3,2	4,2	0,1	22,9	10,9
Egitto	1927	2 961	40	525	166	422	129	95	178	16	12	4 544	2 514
Un.Sud-Afr.(Pop.eur.)	1926	173	1	103	63	73 (m)	6	15	42	3	..	502	355
America													
Canada (n)	1931	1 167	34	930	285	447	29	97	95	6	171	3 261	1 741
Cile	1930	477	4	282	69	128	16	58	19	13	1 066	1 056	
Messico	1930	3 595	6	621	103	234	72	33	(o) 69	78	296	5 107	3 012
Stati Uniti d'America	1930	9 764	73	14 193	2 659	6 581	647	1 589	1 325	133	1 114	38 078	24 059
Oceania													
Nuova Zelanda (p)	1926	129	1	107	49	73	2	11	38	2	26	438	248
Europa		Dati percentuali (sul complesso della popolazione attiva)											
Italia (b)	1936	48,2	0,6	30,4	5,1	8,8	0,6	1,4	3,1	1,5	0,3	100,0	63,8
Belgio	1930	18,0	0,1	51,7	8,9	11,4	1,4	2,6	5,1	0,1	0,7	100,0	68,8
Bulgaria	1926	70,1	0,1	13,6	2,0	4,8	0,5	5,7	1,3	1,9	1,0	100,0	60,9
Eire	1926	59,0	0,7	15,3	3,7	10,5	1,3	2,5	4,8	1,7	0,5	100,0	59,3
Finlandia	1930	62,3	d)0,5	18,5	4,1	(e) 3,8	(e) 0,1	0,9	2,2	0,6	7,0	100,0	55,8
Francia	1931	32,5	0,5	38,9	6,8	10,6	1,3	2,4	4,1	3,0	..	100,0	68,9
Germania (Vecchio Reich)	1933	22,4	0,1	49,5	5,9	(g)12,8	0,9	(g) 1,8	5,9	0,7	—	100,0	65,7
Germania (Austria)	1934		31,1	39,0	6,1	11,3	1,2	3,4	4,5	1,5	2,9	100,0	64,7
Gran Bretagna:													
Inghilterra e Galles	1931	7,2	0,3	51,0	9,4	g) 17,5	2,5	(g) 2,7	6,7	1,8	0,9	100,0	69,2
Scozia	1931	10,3	1,4	50,8	9,4	g) 15,9	1,6	(g) 2,7	5,9	0,6	1,4	100,0	66,8
Grecia	1928	50,5	0,8	17,4	6,0	9,8	1,0	3,3	2,0	0,6	9,7	100,0	64,1
Norvegia (f)	1930	34,8	8,9	29,6	10,5	10,3	0,2	1,4	3,8	0,4	0,1	100,0	62,0
Paesi Bassi	1930	21,9	0,7	42,2	9,8	g) 15,2	1,1	(g) 3,7	4,9	0,6	..	100,0	61,3
Portogallo	1930	66,1	2,0	19,6	3,2	6,5	1,6	1,3	1,9	2,8	5,0	100,0	59,4
Svizzera (f)	1930	27,2	0,1	46,4	4,4	11,8	1,4	8,3	2,1	0,2	0,2	100,0	67,7
Ungheria	1930	55,0	..	24,4	3,2	6,9	1,3	6,5	1,2	1,5	..	100,0	66,7
U. R. S. S.	1928	79,6	0,2 (h)	9,4	3,8	2,2	0,5	0,8	1,8	1,4	0,3	100,0	63,7
Asia													
India Britannica	1931	70,2	0,6	10,6	1,7	5,8	2,8	1,9	1,7	0,3	4,4	100,0	55,8
Palestina (i)	1931	49,8	0,4	16,5	6,2	10,3	2,0	4,1	3,3	1,2	6,2	100,0	49,5
Africa													
Libia (l)	1936	15,4	1,6	31,4	6,7	10,8	0,2	1,1 (c) 14,0	18,2	0,6	0,6	100,0	67,8
Egitto	1927	65,2	0,9	11,5	3,7	9,3	2,8	2,1	3,9	0,3	0,3	100,0	64,4
Un.Sud Afr.(Pop.eur.)	1926	34,5	0,2	20,5	12,5	14,5 (m)	1,2	3,0	8,4	0,6	4,6	100,0	58,6
America													
Canada (n)	1931	35,8	1,0	28,5	8,7	13,7	0,9	3,0	2,9	0,2	5,3	100,0	65,2
Cile	1930	44,7	0,4	26,5	6,6	12,0	1,5	5,4	1,8	1,2	..	100,0	50,2
Messico	1930	70,4	0,1	12,2	2,0	4,6	1,4	0,6 (o)	1,4	1,5	5,8	100,0	62,9
Stati Uniti d'America	1930	25,6	0,2	37,3	7,0	17,3	1,7	4,2	3,5	0,3	2,9	100,0	61,3
Oceania													
Nuova Zelanda (p)	1926	29,4	0,2	24,4	11,2	16,7	0,5	2,5	8,7	0,5	5,9	100,0	63,8

(a), (b), (c), (d), (e), (f), (g), (h), (i), (l), (m), (n), (o), (p). Vedi le corrispondenti note alla pagina 14*.

7. Distribuzione della popolazione secondo l'attività economica (a)

Paesi	Anni di censimento	Femmine											Popolazione attiva in complesso	Popolazione non attiva	
		Agricoltura, foreste e caccia	Pesca	Industria	Trasporti e comunicaz.	Commercio, banca, esercizi pubblici ecc.	Servizi domestici e personali	Libere professioni, culto	Amministrazione pubblica	Difesa del Paese	Professioni non specificate				
Europa		Dati assoluti (in migliaia)													
Italia (b)	1936	2 428	4	1 377	35	449	585	85	(c) 284	—	—	30	5 277	16 573	
Belgio	1980	140	..	366	12	228	146	67	25	—	8	992	3 093		
Bulgaria	1928	1 292	..	47	..	5	18	20	—	—	1	1 383	1 353		
Elire	1928	122	..	36	1	52	76	21	20	—	1	329	1 136		
Finlandia	1980	472	(d)2	65	4	(e) 39	(e) 37	15	16	—	55	705	1 153		
Francia	1931	3 191	3	2 185	135	1 116	717	325	228	—	—	7 900	13 417		
Germania (Vecchio Reich)	1933	4 646	3	2 759	40	(g)1 830	1 325	(g) 458	368	—	—	11 479	22 054		
Germania (Austria)	1934	350	..	256	4	151	180	68	26	—	35	1 070	2 443		
Gran Bretagna:															
Inghilterra e Galles	1931	58	2	2 289	40	(g)1 280	1 236	(g) 306	362	—	33	5 606	15 213		
Scozia	1931	16	..	249	9	(g) 164	127	(g) 41	50	—	11	667	1 850		
Grecia	1928	468	..	100	1	7	37	17	3	—	140	773	2 355		
Norvegia (f)	1930	60	..	72	1	62	84	22	16	—	..	317	1 125		
Paesi Bassi	1930	109	..	162	4	(g) 137	240	(g) 90	25	—	..	767	3 226		
Portogallo	1930	753	23	307	41	90	159	27	31	—	93	1 524	2 046		
Svizzera (f)	1930	51	..	224	3	132	137	62	—	—	13	622	1 486		
Ungheria	1930	471	..	149	3	82	195	65	—	—	26	991	3 447		
U. R. S. S.	1928	35 539	37	(h)1 285	529	290	652	269	441	—	101	39 143	36 841		
Asia															
India Britannica	1931	27 858	152	4 683	102	2 132	8 915	319	47	—	3 166	47 374	123 635		
Palestina (i)	1931	12	..	6	..	3	7	5	..	—	2	35	443		
Africa															
Libia (l)	1936	0,5	..	0,9	..	0,6	1,0	0,1	(c) 0,7	—	0,1	3,9	25,6		
Egitto	1927	524	..	49	1	46	81	11	5	—	1	718	6 402		
Un.Sud.Afr. (Pop. eur.)	1926	4	..	13	1	25	(m) 14	13	17	—	43	130	690		
America															
Canada (n)	1931	25	..	135	23	163	153	146	15	—	6	666	4 330		
Cile	1930	25	..	92	1	35	85	26	—	—	2	266	1 899		
Messico	1930	26	..	104	..	40	132	19	(o) 11	—	73	405	8 028		
Stati Uniti d'America	1930	916	..	2 986	88	2 404	1 776	1 879	463	—	240	10 752	49 886		
Oceania															
Nuova Zelanda (p)	1926	4	..	22	1	29	26	11	13	—	7	113	545		
Europa		Dati percentuali (sul complesso della popolazione attiva)												%	della
Italia (b)	1936	46,0	0,1	26,1	0,6	8,5	11,1	1,6	(c) 5,4	—	0,6	100,0	24,2		
Belgio	1980	14,1	..	36,9	1,2	23,0	14,7	6,8	2,5	—	0,8	100,0	24,3		
Bulgaria	1928	93,4	..	3,4	..	0,4	1,3	1,4	—	—	0,1	100,0	50,5		
Elire	1928	37,1	..	10,9	0,3	15,8	23,1	6,4	6,1	—	0,3	100,0	22,5		
Finlandia	1980	67,0	d)0,3	9,2	0,6	(e) 5,5	(e) 5,2	2,1	2,3	—	7,8	100,0	37,9		
Francia	1931	40,4	..	27,7	1,7	14,1	9,1	4,1	2,9	—	..	100,0	37,1		
Germania (Vecchio Reich)	1933	40,5	..	24,0	0,4	(g) 16,4	11,5	(g) 4,0	3,2	—	..	100,0	34,2		
Germania (Austria)	1934	32,7	..	23,9	0,4	14,1	16,8	6,4	2,4	—	3,3	100,0	30,5		
Gran Bretagna:															
Inghilterra e Galles	1931	1,0	..	40,8	0,7	(g) 22,8	22,0	(g) 5,5	6,5	—	0,7	100,0	26,9		
Scozia	1931	2,4	..	37,3	1,4	(g) 24,6	19,0	(g) 6,1	7,5	—	1,7	100,0	26,5		
Grecia	1928	60,6	..	12,9	0,1	0,9	4,8	2,2	0,4	—	18,1	100,0	24,7		
Norvegia (f)	1930	18,9	..	22,7	0,3	19,6	26,5	6,9	5,1	—	..	100,0	22,0		
Paesi Bassi	1930	14,2	..	21,1	0,5	(g) 17,9	31,3	(g) 11,7	3,3	—	..	100,0	19,2		
Portogallo	1930	49,4	1,5	20,2	2,7	5,9	10,4	1,8	2,0	—	6,1	100,0	42,7		
Svizzera (f)	1930	8,2	..	36,0	0,5	21,2	22,0	10,0	—	—	2,1	100,0	29,5		
Ungheria	1930	47,5	..	15,0	0,3	8,3	19,7	6,6	—	—	2,6	100,0	22,3		
U. R. S. S.	1926	90,8	0,1	(h) 3,3	1,3	0,7	1,7	0,7	1,1	—	0,3	100,0	51,5		
Asia															
India Britannica	1931	58,8	0,3	9,9	0,2	4,5	18,8	0,7	0,1	—	6,7	100,0	27,7		
Palestina (i)	1931	34,3	..	17,1	..	8,6	20,0	14,3	..	—	5,7	100,0	7,3		
Africa															
Libia (l)	1936	14,3	..	22,3	0,7	16,6	25,2	2,2	(c) 17,0	—	1,7	100,0	13,2		
Egitto	1927	73,0	..	6,8	0,1	6,4	11,3	1,6	0,7	—	0,1	100,0	10,1		
Un.Sud.Afr. (Pop. eur.)	1926	3,1	..	10,0	0,8	19,2	(m)10,7	10,0	13,1	—	33,1	100,0	15,9		
America															
Canada (n)	1931	3,7	..	20,3	3,5	24,5	23,0	21,9	2,2	—	0,9	100,0	13,3		
Cile	1930	9,4	..	34,6	0,4	13,2	31,9	9,8	—	—	0,7	100,0	12,3		
Messico	1930	6,4	..	25,7	..	9,9	32,6	4,7	(o) 2,7	—	18,0	100,0	4,8		
Stati Uniti d'America	1930	8,5	..	27,8	0,8	22,4	16,5	17,5	4,3	—	2,2	100,0	17,7		
Oceania															
Nuova Zelanda (p)	1926	3,5	..	19,5	0,9	25,7	23,0	9,7	11,5	—	6,2	100,0	17,2		

(a), (b), (c), (d), (e), (f), (g), (h), (i), (l), (m), (n), (o), (p). Vedi le corrispondenti note alla pagina 14*.

8. Movimento della popolazione nei vari Paesi (a)

Paesi	Anni	Matrimoni	Nati vivi	Morti	Eccedenza dei nati sui morti	Matrimoni	Nati vivi	Morti	Eccedenza dei nati sui morti	per mille abitanti	
Europa											
Italia	1936	316 514	962 686	589 636	373 050	7,4	22,4	13,7	8,7		
	1937	377 219	991 867	615 420	376 447	8,7	22,9	14,2	8,7		
	1938	324 843	1 037 180	612 223	424 957	7,4	23,7	14,0	9,7		
Albania	1937	5 781	34 829	20 036	14 793	5,6	33,6	19,3	14,3		
Belgio	1936	64 749	126 710	106 190	20 520	7,8	15,2	12,7	2,5		
	1937	63 301	126 343	105 918	20 425	7,6	15,3	13,1	2,2		
	1938(b)	61 402	130 604	108 682	21 922	6,9	14,7	12,3	2,4		
Bulgaria	1936	48 574	158 800	87 500	71 300	8,0	26,1	14,4	11,7		
	1937	51 141	150 771	84 674	66 097	8,1	24,0	13,5	10,5		
	1938(b)	53 043	141 967	85 167	56 800	8,3	22,3	13,4	8,9		
Danimarca	1935	34 327	65 223	40 816	24 407	9,3	17,7	11,1	6,6		
	1936	34 680	66 418	40 919	25 499	9,3	17,8	11,0	6,8		
	1937	34 130	67 440	40 442	26 998	9,1	18,0	10,8	7,2		
Danzica (Città Libe- ra dl)	1935	3 678	9 339	5 033	4 306	9,0	22,9	12,4	10,5		
	1936	3 349	9 072	4 816	4 256	8,3	22,4	11,9	10,5		
	1937	3 456	8 807	4 731	4 076	8,5	21,7	11,7	10,0		
Eire	1936	14 763	58 115	42 586	15 529	5,0	19,6	14,4	5,2		
	1937	14 896	56 564	45 115	11 449	5,1	19,2	15,3	3,9		
	1938	14 934	56 753	40 066	16 687	5,1	19,3	13,6	5,7		
Estonia	1936	9 736	18 222	17 594	628	8,6	16,1	15,6	0,5		
	1937	9 585	18 190	16 614	1 576	8,5	16,1	14,7	1,4		
	1938(b)	9 560	18 450	16 470	1 980	8,4	16,3	14,5	1,8		
Finlandia	1935	28 758	69 942	45 370	24 572	7,6	18,5	12,0	6,5		
	1936	29 841	68 895	49 723	19 172	7,9	18,1	13,1	5,0		
	1937	32 464	72 319	47 150	25 169	8,5	18,9	12,3	6,6		
Francia	1936	279 743	630 059	642 139	— 12 080	6,7	15,0	15,3	— 0,3		
	1937	274 122	616 863	628 603	— 11 740	6,5	14,7	15,0	— 0,3		
	1938	273 903	612 138	646 879	— 34 741	6,5	14,6	15,4	— 0,8		
Germania (c)	1936	655 766	1 366 451	884 695	481 756	8,9	18,4	11,9	6,5		
	1937	666 573	1 363 192	884 550	478 642	8,9	18,3	11,8	6,4		
	1938	730 200	1 440 879	895 002	545 877	9,7	19,2	11,9	7,3		
Grecia	1935	45 690	192 511	101 416	91 095	6,7	28,3	14,9	13,4		
	1936	39 078	193 620	105 335	88 285	5,7	28,1	16,3	12,8		
	1937	45 583	183 800	105 501	78 299	6,5	26,4	16,1	11,3		
Islanda	1934	731	2 597	1 181	1 416	6,4	22,8	10,4	12,4		
	1935	710	2 551	1 402	1 149	6,2	22,1	12,2	9,9		
	1936	629	2 557	1 253	1 304	5,4	22,0	10,8	11,2		
Jugoslavia	1934	99 702	460 837	248 868	211 969	6,8	31,5	17,0	14,5		
	1935	110 122	441 640	248 957	192 683	7,4	29,8	16,8	13,0		
	1936	108 571	435 600	240 824	194 776	7,2	28,9	16,0	12,9		
Lettonia	1936	16 560	35 468	27 646	7 822	8,4	18,1	14,1	4,0		
	1937	15 971	34 863	28 083	6 780	8,1	17,7	14,3	3,4		
	1938	16 735	36 386	26 703	9 683	8,5	18,4	13,5	4,9		
Lituania	1936	18 843	60 446	33 440	27 006	7,5	24,2	13,4	10,8		
	1937	18 742	56 393	33 260	23 133	7,4	22,3	13,2	9,1		
	1938	20 248	57 951	32 256	25 695	7,9	22,5	12,6	9,9		
Lussemburgo	1935	2 189	4 523	3 740	783	7,4	15,2	12,6	2,6		
	1936	2 374	4 514	3 433	1 081	8,0	15,1	11,5	3,6		
	1937	2 486	4 514	3 555	959	8,3	15,0	11,8	3,2		
Malta	1936	—	8 875	4 617	4 258	—	33,9	17,6	16,3		
	1937	—	8 879	5 304	3 575	—	33,5	20,0	13,5		
	1938	—	8 704	5 399	3 305	—	32,6	20,2	12,4		
Norvegia	1936	22 375	42 240	30 100	12 140	7,8	14,6	10,4	4,2		
	1937(b)	23 864	44 482	30 025	14 457	8,2	16,3	10,3	5,0		
	1938(b)	24 188	45 957	29 013	16 944	8,3	15,8	10,0	5,8		

(a) In tutta la tav. 8 sono state rettificate alcune cifre pubblicate nell'Annuario precedente; — (b) Dati provvisori. — (c) Senza Sudeti e Memel.

8. Movimento della popolazione nei vari Paesi

Paesi	Anni	Matrimoni	Nati vivi	Morti	Eccedenza dei nati sul morti	Matrimoni	Nati vivi	Morti	Eccedenza dei nati sui morti
						per mille abitanti			
Paesi Bassi.....	1936	63 451	171 166	73 915	97 251	7,5	20,1	8,7	11,4
	1937	66 040	170 220	75 516	94 704	7,7	19,8	8,8	11,0
	1938	66 968	178 413	74 044	104 369	7,7	20,6	8,5	12,1
Polonia.....	1936	284 425	892 320	482 633	409 687	8,4	26,2	14,2	12,0
	1937	275 560	856 064	481 594	374 470	8,0	24,9	14,0	10,9
	1938	278 713	849 873	479 602	370 271	8,0	24,5	13,8	10,7
Portogallo.....	1936	46 526	205 615	119 003	86 612	6,4	28,2	16,3	11,9
	1937	46 801	198 127	117 291	80 836	6,4	27,3	16,2	11,1
	1938	49 016	199 467	115 331	84 136	6,7	27,2	15,7	11,5
Regno Unito:									
Inghilterra e Galles	1936	354 644	605 292	495 764	109 528	8,7	14,8	12,1	2,7
	1937	359 160	610 557	509 574	100 983	8,7	14,9	12,4	2,5
	1938(a)	360 339	621 603	478 927	142 676	8,7	15,1	11,6	3,5
Scozia.....	1936	37 896	88 928	66 749	22 179	7,6	17,9	13,4	4,5
	1937	38 345	87 812	68 942	18 870	7,7	17,6	13,9	3,7
	1938(a)	38 744	88 604	62 952	25 652	7,8	17,7	12,6	5,1
Irlanda del Nord.	1936	9 144	25 909	18 429	7 480	7,2	20,3	14,4	5,9
	1937	8 623	25 412	19 282	6 130	6,7	19,8	15,1	4,7
	1938(a)	8 587	25 743	17 651	8 092	6,7	20,0	13,7	6,3
Romania.....	1935	165 778	585 386	402 678	182 708	8,7	30,7	21,1	9,6
	1936	176 790	608 774	382 185	226 589	9,2	31,5	19,8	11,7
	1937	185 102	601 302	377 812	223 490	9,5	30,8	19,3	11,5
Spagna.....	1933	148 294	667 818	394 682	273 136	6,2	27,8	16,4	11,4
	1934	146 084	637 446	388 221	249 225	6,0	26,3	16,0	10,3
	1935	150 335	631 461	383 935	247 526	6,1	25,7	15,6	10,1
Svezia.....	1936	53 266	88 672	74 860	13 812	8,5	14,2	12,0	2,2
	1937	54 442	89 942	75 278	14 664	8,7	14,3	12,0	2,3
	1938	56 725	93 499	72 577	20 922	9,0	14,8	11,5	3,3
Svizzera.....	1936	29 633	64 966	47 650	17 316	7,1	15,6	11,4	4,2
	1937	30 394	62 480	47 274	15 206	7,3	15,0	11,3	3,7
	1938	31 018	63 785	48 559	15 226	7,4	15,2	11,6	3,6
Ungheria.....	1936	77 217	183 369	128 333	55 036	8,6	20,4	14,3	6,1
	1937	79 350	177 821	126 795	51 026	8,8	19,8	14,1	5,7
	1938(a)	73 287	176 733	129 345	47 388	8,1	19,5	14,3	5,2
U. R. S. S.:									
R. S. F. S. R.....	1927	831 066	3 599 624	1 817 022	1 782 602	10,3	44,5	22,5	22,0
	1928	837 061	3 673 585	1 584 516	2 089 069	10,0	43,9	18,9	25,0
Ucraina.....	1927	330 079	1 184 366	522 637	661 729	11,2	40,3	17,8	22,5
	1928	313 608	1 139 268	495 699	643 569	10,5	37,9	16,5	21,4
	1929	345 099	1 080 969	538 664	542 305	11,2	35,1	17,5	17,6
Asia									
Ceylon.....	1935	(b) 23 600	192 755	204 823	12 068	4,6	34,4	36,6	— 2,2
	1936	—	192 060	123 039	69 021	—	34,1	21,8	12,3
	1937	—	216 072	124 210	91 862	—	37,8	21,7	16,1
Cipro.....	1935	3 399	11 735	4 976	6 759	8,3	32,3	13,6	18,7
	1936	2 371	12 727	4 656	8 071	6,4	34,3	12,4	21,9
	1937	3 012	10 954	6 334	4 620	8,1	29,5	17,0	12,6
Cocincina (popolazione asiatica)	1934	—	173 000	105 000	68 000	—	38,8	23,6	15,2
	1935	—	165 000	114 000	51 000	—	36,7	25,3	11,4
	1936	—	169 000	110 000	59 000	—	37,1	24,2	12,9
Filippine (Isole) (c).	1935	79 254	461 410	257 181	204 229	6,7	38,9	21,7	17,2
	1936	90 732	485 126	239 107	246 019	7,6	40,4	19,9	20,5
	1937	100 373	513 760	236 978	276 782	8,3	42,3	21,0	21,3
Giappone e possedimenti:									
Giappone propriamente detto	1935	556 730	2 190 704	1 161 936	1 028 768	8,0	31,6	16,8	14,8
	1936	549 116	2 101 969	1 230 278	871 691	7,8	29,9	17,5	12,4
	1937	674 500	2 180 734	1 207 899	972 835	9,5	30,6	16,9	13,7
Corea.....	1934	121 383	629 476	407 263	222 213	5,7	29,8	19,3	10,5
	1935	123 416	640 568	430 698	209 870	5,6	29,3	19,7	9,6
	1936	126 169	630 490	434 048	196 442	5,7	28,6	19,7	8,9
Formosa.....	1934	43 450	228 676	105 166	123 510	8,5	44,8	20,6	24,2
	1935	46 279	235 945	106 905	129 040	8,9	45,2	20,6	24,7
	1936	45 447	234 057	106 332	127 725	8,3	43,6	19,8	23,3

(a) Dati provvisori. — (b) Esclusi i matrimoni di musulmani. — (c) Popolazione cristiana.

8. Movimento della popolazione nei vari Paesi

Paesi	Anni	Matrimoni	Nati vivi	Morti	Eccedenza dei nati sui morti	Matrimoni	Nati vivi	Morti	Eccedenza dei nati sui morti
						per mille abitanti			
<i>Segue Giappone:</i>									
Cuantung (a).....	1934	5 656	35 710	22 602	13 108	3,8	23,8	15,1	8,7
	1935	6 170	38 186	25 007	13 179	3,8	23,5	15,4	8,1
	1936	5 812	36 771	21 298	15 473	3,5	21,9	12,7	9,2
Sakhalin	1934	1 863	11 341	5 120	6 221	5,8	36,2	16,4	19,8
	1935	2 047	12 059	5 047	7 012	6,3	37,4	15,7	21,7
	1936	2 121	10 426	5 435	4 991	6,6	32,4	10,9	15,5
India Britann. (Pro- vince)	1935	—	9 698 794	6 578 711	3 120 083	—	34,9	23,6	11,3
	1936	—	9 981 143	6 375 731	3 605 412	—	35,4	22,6	12,8
	1937(b)	—	9 362 038	6 091 389	3 270 649	—	32,9	21,4	11,5
Indie Olandesi (Gla- va e Madura po- polazione indigena)	1935	—	1 101 115	802 081	299 034	—	26,9	19,6	7,3
	1936	—	1 162 923	790 422	372 501	—	—	—	—
	1937	—	1 285 659	852 486	433 173	—	—	—	—
Palestina	1936	—	56 993	20 465	36 528	—	44,9	16,1	28,8
	1937	—	54 749	24 884	29 865	—	41,6	18,9	22,7
	1938	9 915	53 930	20 313	33 617	7,4	40,0	15,1	24,9
Stabilimenti dello Stretto	1935	—	46 655	28 025	18 630	—	41,7	25,0	16,7
	1936	—	51 798	29 102	22 696	—	44,3	24,9	19,4
	1937	—	52 494	27 977	24 517	—	42,1	22,4	19,7
Stati Malesi federati	1935	—	63 721	35 367	28 354	—	35,8	19,9	15,9
	1936	—	71 504	35 528	35 976	—	38,7	19,2	19,5
	1937	—	74 196	39 031	35 165	—	37,8	19,9	17,9
Stati Malesi non fe- derati	1935	—	60 882	37 412	23 470	—	37,3	22,9	14,4
	1936	—	66 277	38 657	27 620	—	39,5	23,1	16,4
	1937	—	65 638	35 893	29 745	—	38,1	20,8	17,3
Africa									
Province libiche (c)	1938	652	2 622	870	1 752	7,5	30,2	10,0	20,2
Africa del Sud-Ovest (popolazione di ori- gine europea)	1936	326	863	226	637	10,6	28,1	7,4	20,7
	1937	—	861	200	661	—	28,1	6,5	21,6
	1938(b)	—	931	233	698	—	30,1	7,5	22,6
Algeria (popolazione europea)	1935	6 791	20 085	12 598	7 487	9,4	27,9	17,5	10,4
	1936	6 691	18 928	11 523	7 405	7,1	20,0	12,2	7,8
	1937	6 724	17 677	12 013	5 664	7,0	18,5	12,6	5,9
Algeria (popolazione indigena)	1934	24 208	195 573	101 093	94 480	4,1	33,1	17,1	16,0
	1935	23 037	210 197	101 715	108 482	3,8	35,6	17,2	18,4
	1936	22 949	225 871	97 511	128 360	3,7	36,4	15,7	20,7
Egitto	1935	210 790	645 760	412 197	233 563	12,8	39,4	25,1	14,3
	1936	217 683	698 186	455 832	242 354	13,0	41,8	27,3	14,5
	1937	—	694 086	434 208	259 878	—	43,5	27,2	16,3
Maurizio (Isola di)	1935	1 700	13 200	10 400	2 800	4,2	33,6	26,5	7,1
	1936	2 000	13 900	10 500	3 400	5,0	34,9	26,4	8,5
	1937	2 000	14 100	11 500	2 600	4,9	35,2	28,8	6,4
Rhodesia merid. (po- polazione di origi- ne europea)	1935	—	1 205	563	642	—	22,3	10,4	11,9
	1936	—	1 302	572	730	—	23,4	10,3	13,1
	1937	—	1 308	536	772	—	22,9	9,4	13,5
Tunisia	1935	—	73 362	37 006	36 356	—	28,6	14,4	14,2
	1936	—	85 761	42 435	43 326	—	32,9	16,3	16,6
	1937	—	73 052	45 048	28 004	—	27,4	16,9	10,5
Unione Sud-Africana (popolazione di ori- gine europea)	1936	—	48 630	19 224	29 406	—	24,2	9,6	14,6
	1937	—	51 292	20 456	30 836	—	25,1	10,5	14,6
	1938(b)	—	52 257	19 519	32 738	—	25,1	9,4	15,7
America									
<i>America Settentrion.:</i>									
Canada	1935	76 893	221 451	105 567	115 884	7,0	20,3	9,7	10,6
	1936	80 904	220 371	107 050	113 321	7,3	20,0	9,7	10,3
	1937	87 774	219 988	113 694	106 294	7,9	19,8	10,2	9,6
Stati Uniti d'Ame- rica	1935	—	2 155 105	1 392 752	762 353	—	16,9	10,9	6,0
	1936	—	2 144 790	1 479 228	665 562	—	16,7	11,5	5,2
	1937	—	2 203 337	1 450 427	752 910	—	17,0	11,2	5,8

(a) Provincia di Cuantung e zona della ferrovia della Manciuria del Sud. — (b) Dati provvisori. — (c) Popolazione nazionale.

8. Movimento della popolazione nei vari Paesi

Paesi	Anni	Matrimoni	Nati vivi	Morti	Eccedenza dei nati sul morti	Matrimoni	Nati vivi	Morti	Eccedenza dei nati sul morti
						per mille abitanti			
<i>America Centrale:</i>									
Costarica.....	1935	3 487	24 934	12 630	12 304	6,0	43,1	21,9	21,2
	1936	—	25 450	11 811	13 639	—	43,0	20,0	23,0
	1937	—	25 624	11 032	14 592	—	42,8	18,4	24,4
Cuba.....	1932	12 076	65 706	43 207	22 499	3,0	16,5	10,8	6,7
	1933	10 760	66 922	48 628	18 294	2,7	16,9	12,3	4,6
	1934	17 262	77 883	48 135	29 748	4,3	19,6	12,1	7,5
Dominicana.....	1938	—	33 566	10 964	22 602	—	27,5	9,0	18,5
Giamaica.....	1936	4 421	36 561	19 629	16 932	3,9	32,3	17,3	15,0
	1937	5 305	35 352	17 481	17 871	4,6	32,1	15,3	16,8
	1938	5 416	37 970	19 124	18 846	4,6	32,4	16,3	16,1
Guatemala.....	1935	—	96 031	54 789	41 242	—	42,2	24,1	18,1
	1936	—	97 656	50 614	47 042	—	42,5	22,0	20,5
	1937	—	96 981	51 027	45 954	—	39,7	20,9	18,8
Messico.....	1934	116 479	748 692	408 110	340 582	6,6	42,1	23,0	19,1
	1935	113 617	727 341	406 754	320 587	6,3	40,2	22,5	17,7
	1936	120 288	791 725	432 763	358 962	6,4	42,0	23,0	19,0
Panama.....	1931	1 000	13 019	5 949	7 070	2,1	27,9	12,7	15,2
	1932	994	13 172	5 444	7 728	2,1	27,7	11,4	16,3
	1933	1 414	13 444	5 911	7 533	3,0	28,5	12,3	16,2
Salvador.....	1936	5 685	67 892	33 474	34 418	3,6	42,5	21,0	21,5
	1937	6 337	66 152	32 784	33 368	3,8	40,1	19,9	20,2
	1938	6 050	69 627	31 080	38 547	3,6	41,3	18,4	22,9
<i>America Meridionale:</i>									
Argentina.....	1935	80 880	291 962	151 969	139 993	7,0	25,2	13,1	12,1
	1936	82 576	288 362	140 205	148 157	7,0	24,5	11,9	12,6
	1937	86 798	286 503	142 434	144 069	7,3	24,0	11,9	12,1
Cile.....	1936	34 201	156 917	114 392	42 525	7,5	34,6	25,3	9,3
	1937	38 079	153 328	109 792	43 536	8,3	33,5	24,0	9,5
	1938	37 487	154 918	113 723	41 195	8,1	33,6	24,0	9,6
Colombia.....	1935	37 898	247 049	126 066	120 983	4,4	28,5	14,6	13,9
	1936	38 777	246 692	129 976	116 716	4,5	28,5	15,0	13,5
	1937	42 699	262 762	131 241	131 521	4,9	29,9	14,9	15,0
Equatore.....	1935	17 212	105 015	49 314	55 701	6,4	33,8	18,2	20,6
	1936	16 649	110 113	54 468	55 645	5,6	37,1	18,3	18,8
	1937	16 696	110 304	60 291	50 013	5,5	36,5	19,9	16,6
Giamaica Britannica.	1935	1 600	11 262	6 762	4 500	4,9	34,3	20,6	13,7
	1936	1 706	11 736	6 800	4 936	5,1	35,3	20,4	14,9
	1937	1 812	11 227	7 367	3 860	5,4	33,3	21,9	11,4
Trinidad e Tobago (Isole)	1934	1 910	12 743	7 970	4 773	4,5	29,7	18,6	11,1
	1935	2 000	14 400	7 600	6 800	4,7	32,9	17,5	15,4
	1936	2 063	14 625	7 230	7 395	4,7	32,9	16,3	16,6
Uruguay.....	1935	11 301	41 426	21 514	19 912	5,6	20,4	10,6	9,8
	1936	12 087	40 755	19 843	20 912	5,9	19,9	9,7	10,2
	1937	13 979	41 337	21 561	19 776	6,7	19,9	10,4	9,5
Venezuela.....	1935	8 880	91 836	54 624	37 212	2,7	27,8	16,5	11,3
	1936	10 428	106 690	58 261	48 429	3,1	31,9	17,4	14,5
	1937	13 656	114 922	62 038	52 884	4,0	33,9	18,2	15,7
<i>Oceania</i>									
Confederaz. Australiana	1935	56 826	111 325	63 599	47 726	8,5	16,6	9,5	7,1
	1936	58 709	116 073	63 932	52 141	8,7	17,1	9,4	7,7
	1937	59 448	119 131	64 496	54 635	8,7	17,4	9,4	8,0
Hawaii (Isole) (a)...	1935-36	3 137	8 960	3 335	5 625	8,1	23,0	8,6	14,4
	1936-37	3 426	8 763	3 684	5 079	8,7	22,2	9,3	12,9
	1937-38	3 759	8 986	3 219	5 767	9,3	22,2	7,9	14,3
Nuova Zelanda (e- solusi i Maori)	1935	12 187	23 965	12 217	11 748	8,2	16,1	8,2	7,9
	1936	13 808	24 837	13 056	11 781	9,2	16,6	8,8	7,8
	1937	14 364	26 014	13 658	12 356	9,5	17,3	9,1	8,2
Nuova Zelanda (po- polazione indigena Maori)	1935	557	3 251	1 447	1 804	7,8	40,4	18,0	22,4
	1936	640	3 630	1 602	2 028	7,3	43,8	18,3	24,5
	1937	609	3 971	1 557	2 414	7,2	46,6	18,3	28,3
Samoa Occidentale..	1931	—	1 421	608	813	—	30,8	13,2	17,6
	1932	—	1 359	557	802	—	29,3	12,0	17,3
	1933	—	1 561	509	1 052	—	32,3	10,5	21,8
Isole sotto mandato Giapponese	1934	1 002	3 131	1 642	1 489	11,7	34,5	18,1	16,4
	1935	1 421	3 876	1 783	2 093	13,9	37,8	17,4	20,4
	1936	1 119	3 673	1 725	1 948	10,4	34,3	16,1	18,2

(a) 1° luglio - 30 giugno.

9. Fecondità della donna in alcuni Paesi

Periodi	Nati vivi per 1000 donne dal 15 al 49 anni			Periodi	Nati vivi per 1000 donne dal 15 al 49 anni		
	Fecondità				Fecondità		
	generale	legittima (a)	illegittima		generale	legittima (a)	illegittima
Italia				Paesi Bassi			
1900-1901.....	136,5	228,8	18,3	1899-1900.....	130,7	267,0	6,5
1910-1912.....	132,4	227,6	14,5	1909-1910.....	116,8	231,5	4,8
1921-1922.....	118,5	220,3	11,4	1920-1921.....	109,3	210,9	4,7
1930-1932.....	95,4	171,6	10,3	1930-1931.....	87,4	163,6	3,2
1935-1937.....	90,1	157,9	8,9	Portogallo			
Belgio				1900-1901.....	121,6	(e) 226,2	(f) 27,2
1900-1901.....	116,1	217,7	16,7	1911-1912.....	143,1	—	—
1910-1911.....	90,7	159,9	12,0	1920-1921.....	125,0	(e) 230,4	(f) 31,4
1920-1921.....	79,5	141,1	11,3	1930-1931.....	113,0	(e) 196,9	(f) 32,3
1930-1931.....	68,3	107,1	6,8	Regno Unito: Inghilterra e Galles			
Bulgaria				1900-1902.....	104,4	—	—
1900-1901.....	182,4	259,7	2,5	1910-1912.....	88,5	168,7	7,5
1910-1911.....	183,4	253,5	4,2	1920-1922.....	80,5	149,2	7,5
1920-1921.....	161,8	245,4	6,0	1930-1932.....	56,4	101,9	5,4
1934-1935.....	114,4	150,4	11,2	Regno Unito: Scozia			
Danimarca				1900-1902.....	110,8	234,3	12,7
1900-1901.....	119,4	217,9	22,8	1910-1912.....	96,7	198,7	13,0
1910-1911.....	108,6	191,3	24,3	1920-1922.....	93,5	188,9	12,4
1920-1921.....	92,8	163,8	21,1	1930-1932.....	70,9	140,6	9,6
1930-1931.....	68,3	117,6	15,2	Regno Unito: Irlanda del Nord			
1935-1936.....	65,3	109,7	12,6	1900-1902.....	(d) 88,4	—	—
Eire				1910-1912.....	(d) 94,1	—	—
1925-1927.....	86,2	217,5	3,9	1925-1927.....	83,5	190,2	6,4
1935-1937.....	83,1	208,4	4,5	Svezia			
Finlandia				1900-1901.....	112,3	223,6	23,4
1900-1901.....	131,6	247,4	16,7	1910-1911.....	100,3	195,2	26,0
1910-1911.....	130,8	245,3	19,2	1920-1921.....	89,5	171,5	24,9
1920-1921.....	105,1	216,4	17,0	1930-1931.....	56,5	104,5	16,9
1930-1931.....	81,5	169,6	12,1	1935-1936.....	51,2	93,4	13,2
Francia				Svizzera			
1900-1901.....	85,4	134,6	17,8	1900-1901.....	111,7	230,0	9,2
1910-1911.....	75,0	114,0	16,3	1910-1911.....	94,5	187,0	8,3
1920-1921.....	77,0	125,4	16,4	1920-1921.....	75,2	159,3	5,9
1930-1931.....	68,0	101,1	14,4	1930-1931.....	60,3	123,3	4,9
Germania				Giappone			
1900-1901.....	142,7	(b) 247,3	(c) 25,9	1903-1904.....	129,3	—	—
1910-1911.....	115,5	193,7	22,7	1908-1909.....	142,5	—	—
1924-1926.....	70,9	120,2	17,0	1918-1919.....	132,4	218,9	25,2
1932-1934.....	57,5	92,6	13,1	1930-1931.....	138,0	196,3	25,7
Grecia				Canada			
1927-1929.....	112,0	196,7	3,2	1921 (g).....	108,0	173,7	5,5
Lettonia				1930-1932 (h).....	93,4	160,6	7,4
1920.....	66,3	—	—	Cile			
1929-1930.....	67,6	131,5	10,4	1920-1921.....	153,0	228,6	98,7
1934-1935.....	64,3	113,6	11,9	1930-1931.....	142,7	217,6	78,8
Norvegia				Confederazione Australiana			
1900-1901.....	122,5	254,0	16,0	1901.....	109,4	210,5	12,8
1910-1911.....	106,2	225,7	12,6	1910-1912.....	106,2	202,5	11,9
1920-1921.....	100,1	212,1	13,5	1920-1922.....	97,1	170,7	9,9
1930-1931.....	63,5	(e) 132,4	(f) 8,1	1932-1934.....	63,5	110,9	6,5

(a) Salvo indicazione contraria, tra le donne a cui sono riferiti i nati legittimi sono comprese le separate. — (b) Escluse le separate. — (c) Comprese le separate. — (d) Compreso il territorio dell'Eire. — (e) Compreso le divorziate. — (f) Escluse le divorziate. — (g) Esclusi il Quebec, lo Yukon e il Territorio del Nord-Ovest. — (h) Esclusi lo Yukon e il Territorio del Nord-Ovest.

10. Età media (in anni) degli sposi e delle spose in alcuni Paesi

Paesi	1900-902		1910-912		1920-922		1930-932		1935-937	
	Sposi	Spose	Sposi	Spose	Sposi	Spose	Sposi	Spose	Sposi	Spose
Paesi europei										
Italia	29,0	24,8	28,6	24,5	29,1	25,1	28,6	24,6	29,0	25,4
Belgio	28,6	26,4	28,3	26,0	29,5	26,9	28,2	25,8(c)	28,6(c)	26,3
Bulgaria	25,4	22,7	25,7	22,8	26,1	23,7	25,1	22,6	26,1	23,1
Finlandia	29,1	25,8	29,5	26,1	30,0	26,5	29,6	26,6(c)	29,7(c)	26,7
Francia	29,5	25,0	29,7	25,3	30,2	26,3	28,7	25,2(d)	29,0(d)	25,8
Germania	(a) 28,9	(a) 25,8	28,9	25,7	30,0	26,7	29,3	26,1(c)	29,9(c)	26,7
Gran Bretagna:										
Inghilterra e Galles ..	28,5	26,4	29,0	26,8	29,2	26,7	29,0	26,4	29,3	26,6
Scozia	28,8	26,2	29,4	26,7	29,5	26,7	29,3	26,3(e)	29,5(e)	26,6
Grecia	—	—	—	—	(b) 31,5(b)	25,2	29,1	24,4(c)	29,4(e)	24,8
Lettonia	—	—	—	—	—	—	31,0	27,3	31,1	27,8
Portogallo	—	—	—	—	28,5	25,7	27,6	25,0(c)	27,5(c)	25,1
Svezia	30,0	27,1	30,1	26,9	30,6	27,1	30,5	27,3(d)	30,5(d)	27,0
Paesi extraeuropei										
Canada	—	—	—	—	(b) 29,9(b)	24,7	29,2	24,9(c)	28,9(c)	25,0
Cile	—	—	—	—	(b) 31,3(b)	26,8	31,1	26,5(e)	31,0(e)	26,4
Confed. Australiana ..	—	—	29,3	25,7	30,0	26,8	29,4	26,4	29,1	25,6
Egitto	—	—	—	—	—	—	—	(c) 28,6	(c) 22,1	—
Giappone	27,7	23,1	28,7	24,0	29,0	24,1	28,9	24,2(c)	29,4(c)	24,7
Nuova Zelanda	29,8	25,5	30,0	26,4	30,6	26,8	29,3	26,1	29,9	26,3
Unione Sud-Africana ..	—	—	—	—	31,0	25,8	30,0	25,1(c)	30,2(c)	25,5

(a) 1901-1902. — (b) 1921-1922. — (c) 1935-1936. — (d) 1935.

11. Divorzi e loro frequenza relativa in alcuni Paesi

Paesi	1932		1933		1934		1935		1936		1937	
	N° assol.	per 1000 abit.	N° assol.	per 1000 abit.	N° assol.	per 1000 abit.	N° assol.	per 1000 abit.	N° assol.	per 1000 abit.	N° assol.	per 1000 abit.
Paesi europei												
Belgio	2 522	0,31	2 616	0,32	2 441	0,30	2 575	0,31	3 093	0,37	3 208	0,38
Bulgaria (a)	1 379	0,29	1 329	0,27	1 518	0,30	1 434	0,28	1 667	0,32	1 637	0,31
Danimarca	2 514	0,70	2 762	0,76	3 032	0,83	2 992	0,81	3 210	0,86	3 344	0,89
Finlandia	1 107	0,30	1 177	0,32	1 298	0,35	1 517	0,40	1 435	0,36	1 649	0,43
Francia	23 733	0,57	23 711	0,57	20 414	0,49	21 004	0,50	21 987	0,52	(b) 23 614	0,55
Germania:												
Vecchio Reich (c) ..	42 202	0,65	42 485	0,65	54 402	0,82	50 259	0,75	50 337	0,75	46 786	0,69
Austria	6 318	0,94	6 555	0,97	6 315	0,93	5 968	0,88	6 280	0,93	—	—
Gran Bretagna:												
Inghilterra e Galles ..	3 894	0,10	4 042	0,10	4 287	0,11	4 069	0,10	4 057	0,10	4 886	0,12
Scozia	488	0,10	510	0,10	468	0,09	498	0,10	642	0,13	649	0,13
Grecia	1 132	0,17	1 197	0,18	1 363	0,20	1 237	0,18	1 648	0,24	—	—
Lettonia (d)	1 593	0,83	1 527	0,79	1 780	0,92	1 921	0,98	1 189	0,61	1 279	0,65
Norvegia	876	0,31	774	0,27	987	0,34	907	0,32	944	0,33	931	0,32
Paesi Bassi	2 917	0,36	2 916	0,35	2 939	0,35	2 971	0,35	3 203	0,38	3 420	0,40
Portogallo	881	0,13	831	0,12	776	0,11	958	0,13	929	—	714	—
Romania	7 370	0,40	7 753	0,42	8 610	0,46	9 536	0,50	10 883	—	—	—
Svezia	2 380	0,39	2 556	0,41	2 731	0,44	2 716	0,44	2 843	0,45	3 147	0,50
Svizzera	3 041	0,74	2 992	0,73	3 034	0,73	3 015	0,73	3 219	0,77	3 379	0,81
Turchia (incl. parte asiatica)	2 004	0,13	2 113	0,14	2 479	0,16	2 383	0,15	2 330	0,14	—	—
Paesi extraeuropei												
Algeria	7 555	1,13	6 596	0,97	6 918	0,99	6 725	0,95	7 270	1,00	—	—
Confed. Australiana (d)(e)	1 680	0,26	1 948	0,29	2 282	0,34	2 357	0,35	2 483	0,37	—	—
Egitto	—	—	—	—	—	—	56 762	3,69	53 811	3,47	55 859	3,50
Giappone (prop. detto) ..	51 437	0,78	49 282	0,73	48 610	0,71	48 528	0,77	46 167	0,66	46 500	0,65
Nuova Zelanda (d)(e) ..	612	0,42	648	0,44	683	0,46	653	0,44	849	0,57	917	0,61
Palestina (f)	—	—	—	—	—	—	2 938	2,46	3 167	2,49	—	—
Stati Uniti (d)	164 241	1,31	165 000	1,31	204 000	1,61	218 000	1,71	—	—	—	—
Uruguay	380	0,19	191	0,10	298	0,15	454	0,22	466	0,23	576	0,28

(a) Solamente per la popolazione greco-ortodossa. — (b) Dato provvisorio. — (c) Dal 1932 al 1934 senza la Sarre. — (d) Compresi gli annullamenti di matrimonio. — (e) Esclusi gli aborigeni. — (f) Esclusa la popolazione nomade.

12. Quozienti di nuzialità, natalità e mortalità in alcune grandi città con 500 000 e più abitanti (a)

Paesi, città e anni di osservazione	Matri- moni	Nati vivi	Morti	Paesi, città e anni di osservazione	Matri- moni	Nati vivi	Morti
	per mille abitanti				per mille abitanti		
Europa							
Italia 1936-38 (b)				Svezia 1935-37			
Roma	7,6	22,3	11,6	Stoccolma	12,1	11,0	11,1
Milano	8,3	15,3	11,7	Ungheria 1936-38			
Napoli	7,0	25,2	17,5	Budapest	11,9	15,2	15,0
Torino	7,5	14,4	13,1	Asia			
Genova	7,3	13,7	12,8	Giappone 1934-36			
Belgio 1936-38				Tokio	6,2	25,8	12,9
Bruxelles	8,1	9,9	11,4	Osaka	5,9	22,9	14,2
Danimarca 1935-37				Nagoya	6,4	29,0	15,9
Copenaghen	11,6	15,9	12,0	Kioto	6,2	23,4	15,0
Francia 1936-38				Kobe	5,7	23,3	14,8
Parigi	9,1	11,2	12,0	Yokohama	6,7	26,2	15,0
Germania 1935-37				India Britannica 1931			
Berlino	10,9	14,8	13,3	Bombay	—	23,4	21,6
Vienna	7,1	5,6	13,8	Turchia 1935			
Amburgo	10,5	17,6	13,0	Istanbul	—	—	16,1
Colonia	9,6	16,8	11,4	Africa			
Monaco	11,0	15,9	13,7	Egitto 1935-37			
Lipsia	10,7	14,1	12,6	Calo	—	42,1	25,9
Essen	9,8	18,1	9,8	Alessandria	—	40,7	24,9
Dresda	10,0	14,6	13,4	America			
Breslavia	9,6	19,7	13,7	Argentina 1935-37			
Francforte s. M.	10,2	14,7	11,4	Buenos Aires	8,9	18,0	11,8
Dortmund	9,6	17,7	10,6	Brasile 1934-36			
Boemia e Moravia 1935-37				Rio de Janeiro	7,0	19,7	15,6
Praga	11,6	13,2	13,0	Canada 1935-37			
Paesi Bassi 1936-38				Montreal	8,8	19,5	10,6
Amsterdam	9,0	15,0	8,5	Toronto	—	16,0	10,8
Rotterdam	9,2	16,6	7,7	Cile 1936-38			
Polonia 1935-37				Santiago	10,4	31,3	26,0
Varsavia	8,7	13,3	11,0	Stati Uniti d'America 1932-34			
Lodz (c)	6,9	11,2	11,5	Nuova York	—	14,7	10,5
Portogallo 1933-35				Chicago	—	13,7	10,1
Lisbona	6,9	18,5	19,1	Filadelfia	—	15,5	12,3
Regno Unito 1935-37				Detroit	—	14,8	7,7
Inghilterra e Galles				Los Angeles	—	12,3	11,0
Londra	—	13,5	12,1	Cleveland	—	15,6	10,5
Birmingham	—	16,0	11,5	St. Louis	—	15,1	13,4
Liverpool	—	20,3	13,5	Baltimora	—	16,7	13,3
Manchester	—	15,0	13,7	Boston	—	20,9	14,1
Sheffield	—	15,1	12,2	Pittsburg	—	18,1	11,9
Scozia				San Francisco	—	10,9	12,4
Glasgow	—	19,8	14,4	Millwaukee	—	14,7	8,4
Romania 1935-37				Buffalo	—	17,3	12,3
Bucarest	13,9	21,5	18,2	Oceania			
Spagna 1931-33				Confederazione Australiana 1935-37			
Barcellona	6,9	17,0	14,6	Sidney	—	14,0	10,1
Madrid	7,0	23,4	16,3	Melbourne	—	13,7	10,6

(a) In ciascun Paese le città sono disposte in ordine decrescente di popolosità (cfr. tav. 4). — (b) Dati provvisori. — (c) 1936-37.

13. Confronto tra le più recenti Tavole di mortalità di alcuni Paesi

Età in anni	Italia		Belgio		Bulgaria		Danimarca		Eire		Estonia		Finlandia		Francia	
	1930-1932		1928-1932		1925-1928		1931-1935		1925-1927		1932-1934		1931-1935		1928-1933	
	M	F	M	F	M	F	M	F	M	F	M	F	M	F	M	F
Sopravviventi su 1000 nati vivi																
0	1 000	1 000	1 000	1 000	1 000	1 000	1 000	1 000	1 000	1 000	1 000	1 000	1 000	1 000	1 000	1 000
1	885	898	899	921	829	851	919	937	923	937	901	918	922	935	910	928
2	850	863	884	908	777	799	910	930	905	919	885	903	906	921	894	914
3	839	851	878	903	755	775	907	927	897	911	877	896	899	913	888	909
4	833	845	874	899	743	762	905	926	892	905	872	891	893	908	885	905
5	828	841	871	896	735	753	903	924	888	901	867	887	889	904	881	902
10	817	830	861	887	714	731	898	919	877	889	853	872	875	891	872	892
20	797	809	841	866	685	698	884	907	856	864	824	846	845	861	849	867
30	763	775	807	833	643	643	861	884	817	819	777	808	792	816	805	825
40	724	739	766	797	603	594	835	853	770	768	725	770	735	771	750	784
50	669	693	705	747	549	542	790	805	707	703	650	728	657	716	669	727
60	577	618	597	659	464	471	698	718	599	597	530	656	530	633	544	637
70	412	465	407	489	332	354	516	544	425	428	351	514	342	470	354	472
80	167	205	157	216	161	173	231	249	196	212	141	263	137	214	125	210
90	17	26	14	21	44	50	30	35	34	47	17	47	28	39	10	24
100	3	3	—	—	1	2	..	1	—	—

Probabilità di morte (moltiplicate per 1000)

0	115,3	102,3	100,7	78,5	171,5	148,8	81,5	63,1	77,2	63,5	98,9	81,6	78,1	65,4	90,2	71,6
1	39,0	39,1	17,1	14,8	61,9	61,9	9,0	7,2	18,9	18,5	17,8	16,9	16,8	14,9	16,9	15,1
2	13,2	13,2	6,4	5,8	28,2	29,2	3,7	3,0	9,1	9,4	9,2	7,9	8,4	8,1	6,7	6,3
3	7,4	7,2	4,6	3,9	16,2	17,1	2,4	2,0	6,0	5,4	5,9	5,4	6,1	5,9	4,3	4,0
4	5,1	4,9	3,7	3,1	10,7	11,1	1,6	1,5	4,3	4,4	5,5	4,7	4,5	4,1	3,4	3,2
5	3,7	3,7	3,1	2,7	7,7	8,1	1,3	1,3	3,3	3,5	4,0	4,0	4,0	3,6	2,8	2,8
10	2,0	1,8	1,5	1,5	4,0	4,3	1,1	0,8	1,7	1,9	3,0	3,1	2,8	2,3	1,6	1,6
20	4,1	3,9	4,3	3,8	7,3	8,0	2,6	2,2	4,0	4,5	5,1	4,1	6,7	5,2	5,2	4,8
30	4,7	4,4	4,4	4,1	5,7	7,5	2,7	3,1	5,3	5,9	6,2	4,7	6,5	5,4	5,9	4,8
40	6,4	5,4	6,4	5,2	7,7	8,3	4,0	4,6	7,0	7,5	8,6	5,0	9,1	6,3	8,9	6,1
50	10,6	8,2	11,5	8,7	12,4	11,0	8,3	7,8	11,3	11,4	14,6	7,3	15,2	9,1	15,3	9,8
60	21,9	17,5	24,8	18,8	23,3	19,2	18,7	17,6	24,3	23,9	29,0	15,3	31,8	18,4	29,2	19,3
70	53,2	46,5	58,7	48,1	48,6	44,1	48,3	44,2	49,1	46,5	58,6	38,9	61,6	48,6	64,3	48,1
80	138,0	127,0	142,2	129,7	96,1	95,1	121,8	119,8	113,9	100,5	131,8	105,8	122,2	122,0	152,6	127,9
90	290,3	267,9	327,5	332,0	166,4	156,1	284,5	255,6	227,1	196,8	281,9	240,4	—	—	303,4	284,6
100	464,8	425,8	—	—	—	—	—	—	405,7	355,4	539,0	504,9	—	—	348,0	346,0

Vita media (in anni)

0	53,8	56,0	56,0	59,7	45,9	46,6	62,0	63,8	57,4	57,9	53,2	59,6	53,9	58,7	54,3	59,0
1	59,7	61,3	61,2	63,8	54,4	53,7	66,5	67,1	61,2	60,8	57,9	63,9	57,5	61,8	58,6	62,5
2	61,1	62,8	61,3	63,7	56,9	56,3	66,1	66,6	61,3	61,0	58,0	64,0	57,5	61,7	58,6	62,5
3	60,9	62,6	60,0	63,1	57,6	56,9	65,3	65,8	60,9	60,5	57,5	63,5	56,9	61,2	58,0	61,9
4	60,4	62,1	60,7	62,3	57,5	56,9	64,5	64,9	60,2	59,9	56,8	62,8	56,3	60,6	57,3	61,1
5	59,7	61,4	59,2	61,5	57,1	56,6	63,0	64,0	59,5	59,2	56,2	62,1	55,5	59,8	56,5	60,3
10	55,5	57,2	54,9	57,2	53,7	53,2	59,0	59,4	55,2	54,9	52,0	58,1	51,4	55,7	52,1	55,9
20	46,8	48,5	46,0	48,4	45,8	45,4	49,8	50,0	46,4	46,4	43,7	49,8	43,0	47,4	43,3	47,4
30	38,6	40,4	37,8	40,1	38,4	39,0	41,0	41,2	38,4	38,6	36,0	41,8	35,6	39,8	35,4	39,5
40	30,4	32,1	29,5	31,7	30,7	31,7	32,1	32,5	30,4	30,8	28,2	33,7	27,9	31,8	27,6	31,4
50	22,5	23,9	21,6	23,5	23,2	24,3	23,6	24,1	22,7	23,2	20,9	25,3	20,6	23,8	20,3	23,4
60	15,2	16,1	14,5	15,8	16,4	17,2	16,0	16,4	15,8	16,4	14,4	17,4	14,3	16,2	13,8	15,9
70	9,1	9,6	8,7	9,4	10,9	11,0	9,7	9,9	10,0	10,7	9,0	10,7	9,2	9,9	8,3	9,6
80	4,9	5,2	4,6	4,8	7,1	7,3	5,2	5,4	5,8	6,5	5,0	5,9	5,7	5,6	4,4	5,1
90	2,6	2,8	2,2	2,1	4,3	4,3	2,8	3,0	3,3	3,7	2,6	3,0	—	—	2,6	2,7
100	1,6	1,8	—	—	—	—	—	—	1,8	2,1	1,3	1,4	—	—	1,5	2,1

13. Confronto tra le più recenti Tavole di mortalità di alcuni Paesi

Età in anni	Germania 1932-1934		Inghilterra e Galles 1930-1932		Scozia 1930-1932		Irlanda del Nord 1925-1927		Paesi Bassi 1921-1930		Polonia 1931-1932		Svezia 1931-1935		Svizzera 1929-1932	
	M	F	M	F	M	F	M	F	M	F	M	F	M	F	M	F

Sopravviventi su 1000 nati vivi

0	1000	1000	1000	1000	1000	1000	1000	1000	1000	1000	1000	1000	1000	1000	1000	1000
1	915	932	928	945	907	927	909	927	935	949	831	860	945	958	944	956
2	906	924	914	933	886	908	886	907	921	937	805	835	938	952	937	949
3	902	920	908	927	878	900	877	898	915	932	794	824	935	949	933	945
4	899	918	904	923	874	896	872	892	911	929	788	817	932	947	930	942
5	897	915	901	920	870	892	868	888	909	926	783	813	931	945	927	940
10	888	908	890	911	859	882	857	877	900	919	769	798	923	939	919	932
20	873	895	872	894	841	864	836	851	884	903	745	772	905	921	900	915
30	847	871	844	868	812	836	800	807	859	878	705	731	873	889	865	884
40	815	841	809	837	772	798	758	754	832	845	662	683	839	857	824	849
50	763	796	748	790	707	744	691	683	790	797	560	630	790	811	755	800
60	663	710	636	702	599	650	576	569	700	710	489	542	700	731	622	702
70	471	532	434	531	400	478	388	391	515	534	314	382	531	573	408	510
80	191	235	162	249	143	211	164	182	228	247	111	159	255	289	147	212
90	20	29	16	36	14	27	24	38	28	36	10	18	35	44	13	23
100	1	—	—	..	1	..	1	—	—	..	1

Probabilità di morte (moltiplicate per 1000)

0	85,4	68,4	71,9	54,5	93,5	73,0	90,9	72,7	65,3	50,6	169,2	140,4	54,9	41,8	55,2	44,1
1	9,3	8,2	15,3	13,4	22,3	20,7	25,2	21,9	14,8	13,1	30,8	28,6	7,6	6,7	7,3	7,3
2	4,5	4,0	6,6	6,0	9,1	8,3	10,3	10,3	6,2	5,3	13,8	13,1	3,3	3,2	4,6	4,1
3	3,4	2,9	4,4	4,1	5,2	4,9	6,2	5,7	4,0	3,4	8,3	8,2	2,5	2,2	3,3	2,8
4	2,7	2,5	3,6	3,4	3,8	3,8	4,2	4,5	3,1	2,7	5,8	5,8	2,0	1,7	2,5	2,4
5	2,3	2,1	3,4	3,0	3,4	3,2	3,5	3,5	2,5	2,1	4,6	4,5	1,6	1,5	2,2	2,1
10	1,3	1,1	1,5	1,3	1,8	1,5	1,7	1,9	1,3	1,2	2,6	2,7	1,3	1,2	1,5	1,2
20	2,8	2,3	3,2	2,7	3,3	2,9	3,8	4,5	2,9	2,6	5,5	4,8	3,9	3,4	3,6	3,0
30	3,2	3,0	3,4	3,2	3,8	3,9	4,9	6,1	2,3	3,2	5,6	6,1	3,7	3,3	4,2	3,6
40	4,8	4,2	5,6	4,4	6,8	5,5	6,7	7,8	3,8	4,7	7,5	7,3	4,6	4,1	6,2	4,5
50	9,4	7,9	11,3	8,2	11,5	9,5	13,0	13,3	7,7	8,0	14,3	10,1	8,5	7,4	13,1	8,7
60	21,7	17,5	24,1	17,7	25,2	20,2	26,5	25,9	19,1	17,6	29,0	22,2	17,7	15,5	28,0	19,8
70	54,0	47,6	60,3	44,5	63,0	48,7	57,6	53,4	49,3	46,2	66,8	54,7	44,9	39,1	62,8	52,2
80	136,7	126,5	145,0	118,6	151,0	125,8	121,7	104,5	127,3	118,0	148,9	129,6	116,6	107,9	148,2	135,0
90	287,7	273,6	286,1	250,6	293,6	264,9	255,6	207,7	276,2	254,3	313,1	294,4	286,3	260,7	306,8	278,5
100	459,1	476,0	483,5	441,1	—	—	—	—	500,0	420,0	—	—	—	—	767,8	465,2

Vita media (in anni)

0	59,9	62,8	58,7	62,9	56,0	59,5	55,4	56,1	61,9	63,5	48,2	51,4	63,2	65,3	59,2	63,0
1	64,4	66,4	62,2	65,5	60,7	63,1	59,9	59,5	65,3	65,8	56,9	58,7	65,9	67,2	61,7	64,9
2	64,0	66,0	62,2	65,4	61,1	63,4	60,5	59,8	65,3	65,7	57,7	59,4	65,4	66,6	61,2	64,4
3	63,3	65,2	61,6	64,8	60,6	63,0	60,1	59,4	64,6	65,0	57,5	59,2	64,6	65,6	60,5	63,7
4	62,5	64,4	60,9	64,0	59,9	62,3	59,5	58,8	63,9	64,2	56,9	58,7	63,8	65,0	59,7	62,8
5	61,7	63,6	60,1	63,2	59,2	61,5	58,7	58,0	63,1	63,4	56,3	58,0	62,9	64,1	58,8	62,0
10	57,3	59,1	55,8	58,9	54,9	57,2	54,4	53,7	58,7	58,9	52,2	54,0	58,4	59,5	54,4	57,5
20	48,2	49,8	46,8	49,9	46,0	48,3	45,6	45,2	49,7	49,8	43,7	45,7	49,4	50,5	45,4	48,5
30	39,5	41,0	38,2	41,2	37,4	39,8	37,5	37,4	41,0	41,1	36,0	38,0	41,1	42,1	37,0	40,0
40	30,8	32,3	29,6	32,5	29,1	31,4	29,3	29,7	32,1	32,5	27,9	30,3	32,5	33,5	28,6	31,4
50	22,5	23,8	21,6	24,2	21,3	23,3	21,5	22,2	23,5	24,1	20,3	22,4	24,2	25,1	20,7	23,0
60	15,1	16,1	14,4	16,5	14,1	15,9	14,8	15,6	15,9	16,4	13,7	15,1	16,6	17,3	13,9	15,4
70	9,0	9,6	8,6	10,0	8,4	9,6	9,4	10,2	9,6	10,0	8,3	9,2	10,1	10,5	8,4	9,2
80	4,8	5,1	4,7	5,5	4,6	5,2	5,4	6,3	5,2	5,5	4,6	5,0	5,4	5,6	4,6	4,9
90	2,6	2,7	2,6	3,0	2,5	2,8	2,8	3,5	2,7	2,9	2,4	2,5	2,6	2,8	2,4	2,8
100	1,7	1,5	1,5	1,6	1,3	1,6	—	—	1,3	1,7	—	—	1,1	1,1	0,5	1,5

13. Confronto tra le più recenti Tavole di mortalità di alcuni Paesi

Età in anni	Ungheria 1930-1931		U. R. S. S. (parte europea) 1926-1927		Giappone 1926-1930		India Britannica 1921-1930		Unione Sud-Africana (pop. bianca) 1923-1927		Stati Uniti (pop. bianca) 1929-1931		Australia 1932-1934		Nuova Zelanda 1921-1922	
	M	F	M	F	M	F	M	F	M	F	M	F	M	F	M	F

Sopravviventi su 1000 nati vivi

0	1000	1000	1000	1000	1000	1000	1000	1000	1000	1000	1000	1000	1000	1000	1000	1000
1	829	858	799	828	860	876	751	768	926	937	938	950	955	964	950	962
2	803	832	746	777	823	839	682	701	908	920	928	942	947	957	943	956
3	795	823	721	753	804	820	644	666	902	913	924	938	944	954	939	952
4	789	818	707	740	792	807	619	643	897	909	920	935	941	952	936	959
5	785	813	697	729	785	799	602	628	894	906	917	932	939	950	933	947
10	771	798	673	705	768	781	565	594	884	898	908	925	932	944	925	940
20	747	769	650	683	728	731	512	528	865	881	889	909	918	933	909	925
30	706	724	612	646	667	662	439	427	832	853	857	880	896	912	882	897
40	661	683	567	605	617	603	346	318	786	814	815	843	865	882	843	863
50	599	632	502	558	543	543	243	215	716	763	743	786	811	837	785	813
60	497	548	403	489	423	458	149	132	603	674	619	685	700	756	689	725
70	326	391	268	366	243	315	70	66	423	508	419	499	501	596	504	566
80	106	152	116	186	71	125	15	16	183	249	172	231	222	315	236	286
90	4	10	22	43	6	12	26	41	24	37	29	58	30	46
100	1	4	1	..	1	..	1

Probabilità di morte (moltiplicate per 1000)

0	170,7	142,4	201,0	172,1	140,1	124,1	248,7	232,3	74,4	62,8	62,3	49,6	45,4	36,4	50,2	38,5
1	31,3	29,7	66,7	61,0	43,1	42,1	91,8	86,5	18,7	18,4	9,9	8,8	7,7	6,4	7,1	6,1
2	10,8	10,5	32,9	30,9	22,4	22,6	56,4	50,6	7,4	7,7	5,2	4,6	3,8	3,3	4,6	4,2
3	7,0	7,2	19,0	18,4	15,0	15,6	39,2	34,0	4,7	4,1	3,6	3,3	2,9	2,4	3,1	2,8
4	5,7	5,4	14,5	14,0	9,8	10,6	27,4	23,3	3,5	3,4	3,1	2,7	2,1	2,1	2,6	2,3
5	4,3	4,6	10,9	10,5	6,4	7,1	19,3	16,5	2,9	2,4	2,7	2,2	1,8	1,6	2,3	1,9
10	2,5	2,5	3,2	2,9	2,6	3,0	7,9	8,1	1,8	1,5	1,5	1,1	1,2	0,9	1,4	1,1
20	6,0	5,7	5,4	4,7	9,8	10,6	12,7	17,6	3,4	2,6	3,2	2,8	2,2	1,8	2,6	2,4
30	5,6	6,0	6,4	6,0	7,4	8,9	19,3	25,1	4,2	4,0	4,1	3,7	2,7	2,8	3,6	3,6
40	8,4	7,8	9,3	7,3	9,6	10,0	29,4	34,5	7,2	5,4	6,8	5,3	4,6	4,0	5,6	4,6
50	12,7	10,4	16,6	9,4	17,5	12,6	41,0	43,1	12,3	8,6	12,8	9,6	9,7	7,4	9,4	8,2
60	24,9	20,5	27,9	18,3	36,7	24,2	57,9	54,3	24,7	17,3	26,4	20,6	22,2	14,7	20,0	16,1
70	60,1	48,2	59,7	45,8	80,3	57,7	97,6	88,8	51,7	43,0	58,0	48,7	50,8	38,0	48,2	40,3
80	159,4	125,7	113,1	90,5	170,2	138,5	218,0	206,6	119,1	103,1	130,0	117,4	126,6	101,1	113,7	103,3
90	306,0	253,2	191,7	177,2	341,4	322,7	588,2	545,5	251,5	237,9	245,5	231,5	249,9	233,9	306,0	276,6
100	339,3	222,2	309,1	297,6	604,8	642,3	—	—	458,0	456,3	470,4	470,3	552,7	586,5	706,2	683,6

Vita media (in anni)

0	48,3	51,3	41,9	46,8	44,8	46,5	26,9	26,6	57,8	61,5	59,1	62,7	63,5	67,1	62,8	65,4
1	57,1	58,8	51,4	55,5	51,1	52,1	34,7	33,5	61,4	64,6	62,0	64,9	65,5	68,7	65,1	67,0
2	57,9	59,6	54,0	58,0	52,3	53,4	37,1	35,6	61,6	64,8	61,6	64,5	65,0	68,1	64,5	66,4
3	57,6	59,2	54,9	58,9	52,5	53,6	38,3	36,5	61,0	64,3	61,0	63,8	64,2	67,3	63,8	65,7
4	57,0	58,6	54,9	59,0	52,3	53,4	38,9	36,7	60,3	63,5	60,2	63,0	63,4	66,5	63,0	64,9
5	56,3	57,9	54,7	58,8	51,8	53,0	39,0	36,6	59,5	62,8	59,4	62,2	62,6	65,6	62,2	64,1
10	52,2	53,9	51,6	55,7	47,9	49,2	36,4	33,6	55,2	58,3	55,0	57,6	58,0	61,0	57,7	59,5
20	43,8	45,8	43,2	47,4	40,2	42,1	29,6	27,1	46,3	49,3	46,0	48,5	48,8	51,7	48,7	50,4
30	36,0	38,3	35,6	39,7	33,4	36,0	23,6	22,3	37,9	40,8	37,5	40,0	39,9	42,8	40,0	41,8
40	28,1	30,3	28,0	32,1	25,7	29,0	18,6	18,2	29,8	32,5	29,2	31,5	31,1	34,0	31,6	33,2
50	20,4	22,3	21,0	24,4	18,5	21,7	14,3	14,6	22,2	24,3	21,5	23,4	22,8	25,6	23,5	24,9
60	13,5	14,9	14,8	17,1	12,2	14,7	10,3	10,8	15,3	16,8	14,7	16,0	15,6	17,7	16,0	17,3
70	7,8	8,7	9,6	11,0	7,4	8,9	6,3	6,7	9,5	10,4	9,2	10,0	9,6	11,0	9,9	10,6
80	3,6	4,3	6,0	6,8	4,1	4,7	3,1	3,3	5,4	5,8	5,3	5,6	5,2	6,0	5,3	5,8
90	1,7	2,2	4,0	4,4	2,2	2,2	1,1	1,2	3,0	3,1	3,0	3,2	3,0	3,0	2,3	2,5
100	—	—	2,4	2,6	1,1	1,0	—	—	1,6	1,6	1,5	1,5	1,1	1,0	0,8	0,9

14. Mortalità infantile in alcuni Paesi

Paesi	Anni	Morti sotto 1 anno di età	Morti sotto 1 anno di età per 1000 nati vivi	Paesi	Anni	Morti sotto 1 anno di età	Morti sotto 1 anno di età per 1000 nati vivi	
Europa				Ungheria	1936	25 489	139	
Italia	1936	96 680	100	} 1937	23 986	135		
	1937	107 877	109		} 1938(a)	23 605	134	
	1938(a)	109 886	106			Asia		
Belgio	1936	9 955	79	} 1935	50 733	263		
	1937	10 119	80		} 1936	31 789	166	
	1938(a)	9 853	75			} 1937	34 120	158
Bulgaria	1936	22 648	143	} 1935	1 419		121	
	1937	22 605	150		} 1936		1 340	105
	1938(a)	20 448	144			} 1937	1 746	159
Danimarca	1935	4 634	71	} 1935	70 793		153	
	1936	4 473	67		} 1936		64 999	134
	1937	4 455	66			} 1937	70 515	137
Eire	1936	4 309	74	} 1934	256 063		125	
	1937	4 057	72		} 1935		235 706	107
	1938	3 757	66			} 1936	245 357	117
Estonia	1935	1 598	89	} 1931	1 653 476		179	
	1936	1 626	89		} 1932		1 527 428	169
	1937	1 649	91			} 1933	1 650 973	171
Finlandia	1935	4 669	67	} 1936	6 929		122	
	1936	4 543	66		} 1937		8 368	153
	1937	4 960	69			} 1938	6 045	121
Francia	1936	42 243	67	Africa				
	1937	40 084	65	} 1935	103 730		161	
	1938	40 113	65		} 1936	114 331	164	
Germania (b)	1936	92 843	68			} 1937	114 856	165
	1937	89 931	66	} 1936			2 872	59
	1938	87 141	60		} 1937	2 984	58	
Grecia	1935	21 708	113			} 1938(a)	2 742	52
	1936	22 074	114	America				
	1937	22 462	122	} 1933	25 767		88	
Islanda	1933	107	42		} 1934	28 105	97	
	1934	136	52			} 1935	31 105	107
	1935	173	68	} 1935			15 733	71
Jugoslavia	1934	69 169	150		} 1936	14 335	66	
	1935(a)	63 649	144			} 1937(a)	16 675	76
	1936(a)	59 527	137	} 1936			39 569	253
Lettonia	1935	2 714	79		} 1937	36 912	241	
	1936	2 842	80			} 1938	36 511	236
	1937(a)	2 965	85	} 1937			39 024	149
Lituania	1936	7 755	128		} 1935	3 914	157	
	1937	6 795	120			} 1936	5 891	183
	1938	6 520	113	} 1937			3 630	142
Norvegia	1934	1 645	39		} 1933	18 777	162	
	1935	1 827	44			} 1934	15 382	181
	1936	1 775	42	} 1935			14 861	137
Paesi Bassi	1936	6 670	39		} 1936	4 781	131	
	1937	6 490	38			} 1937	4 190	119
	1938	6 511	36	} 1938			4 905	129
Polonia	1936	125 772	141		} 1934	9 947	105	
	1937	116 652	136			} 1935	9 621	106
	1938	118 798	140	} 1936			8 897	91
Portogallo	1936	28 325	138		} 1932	102 147	137	
	} Inghilterra e Galles ...	1936	35 425			59	} 1936	8 091
		1937	34 917	57		} 1935		120 138
} Scozia	1938(a)	32 475	52	} 1936	122 535			67
	1936	7 315	82		} 1937		119 931	54
	1937	7 050	80			} 1934	5 967	96
} Irlanda del Nord	1938(a)	6 161	70	} 1935	4 224		102	
	1936	1 992	77		} 1936		3 735	92
	1937	1 969	77			} 1933	14 518	162
Romania	1938(a)	1 927	75	} 1934	14 186		158	
	1935	112 415	192		} 1935		12 627	137
	1936	106 497	175			Oceania		
Spagna	1937	106 870	178	} 1935	4 429	40		
	} 1933	74 055	111		} 1936	4 778	41	
		1934	72 027			113	} 1937	4 534
Svezia	1935	69 136	109	} 1935		773		32
	1936	4 020	47		} 1936	769	31	
	1937	3 836	43			} 1937	812	31
Svizzera	1936	4 104	46	} 1935	365		109	
	1935	3 179	43		} 1936		399	110
	1936	3 015	46			} 1937	366	92
1937(a)	2 917	47	} 1937	366	92			
Confederazione Australiana	1936	74 055		111	} 1935	4 429	40	
	1937	72 027		113		} 1936	4 778	41
	1938	118 798	140	} 1937			4 534	38
Nuova Zelanda (esclusi i Maori)	1936	28 325	138		} 1935	773	32	
	1937	35 425	59			} 1936	769	31
	1938(a)	34 917	57	} 1937			812	31
Nuova Zelanda (popolazione indigena Maori)	1936	7 315	82		} 1935	365	109	
	1937	7 050	80			} 1936	399	110
	1938(a)	6 161	70	} 1937			366	92

(a) Dati provvisori. — (b) Senza Sudeti e Memel. — (c) Popolazione cristiana. — (d) Area di registrazione delle nascite.

15. Cause di morte nei Paesi

Table with columns for Paesi, Anni, Popolazione a metà di anno, and various causes of death (I. - Malattie infettive e parassitarie). Includes sub-sections for I. Paesi Europei and II. Paesi Extraeuropei.

a. Dati

Europei ed Extraeuropei

Table showing absolute numbers (assoluti) for various causes of death across European and Extra-European countries. Includes sub-sections for I. Paesi Europei and II. Paesi Extraeuropei.

(a) Di cui 51 morti per peste. - (b) Di cui 35 morti per peste. - (c) Di cui due morti per peste. - (d) Esclusi i Maori. - (e) I

dati si riferiscono soltanto alla popolazione bianca. - (f) Di cui 12 morti per peste.

15. Cause di morte nei Paesi

Table with columns: Paesi, Anni, VII - Malattie dell'apparato circolatorio, VIII - Malattie dell'apparato respiratorio, IX - Malattie dell'apparato digerente, X - Malattie dell'apparato genito urinario. Includes sub-sections I. Paesi Europei and II. Paesi Extraeuropei.

a. Dati

Europei ed Extraeuropei

Table with columns: XI - Malattie della gravidanza, parto e puerperio, XII, XIII, XIV, XV, XVI, XVII, XVIII, Altre cause (a), Complesso, Paesi. Includes sub-sections I. Paesi Europei and II. Paesi Extraeuropei.

assoluti

(a) Sotto questa voce sono compresi i casi di morte, che non poterono essere classificati, nel tempo stabilito, nella statistica delle disotto dei due anni. - (c) Soltanto malattie del fegato. - (d) Soltanto cirrosi del fegato. - (e) Esclusi i Maori. - (f) I dati si riferiscono soltanto alla popolazione bianca.

15. Cause di morte nei Paesi

Table with columns for Paesi, Anni, and I. - Malattie infettive e parassitarie (Febbre tifoidea, Tifo petecchiale, Valuolo, Morbillo, Scarlattina, Pertosse, Difterite, Influenza, Tubercolosi dell'apparato respiratorio, Tubercolosi degli organi e tubercolosi miliare, Sifilide).

b. Dati proporzionali

Europei ed Extraeuropei

Table with columns for Paesi, Anni, II. - Cancro e altri tumori (Malaria, Altre malattie infettive e parassitarie, Cancro ed altri tumori maligni, Altri tumori), III - IV - V. - Malattie generali - Malattie del sangue e avvelenamenti cronici (Reumatismo articolare cronico e gotta, Diabete mellito, Alcolismo acuto e cronico, Altre malattie generali e avvelenamenti cronici), VI. - Malattie del sistema nervoso centrale e degli organi dei sensi (Tabedorsale e paralisi progressiva, Emorragia cerebrale e paralisi, Altre malattie del sistema nervoso e degli organi dei sensi).

u 10 000 abitanti

I. Paesi Europei

Table listing European countries: Italia, Belgio, Cecoslovacchia, Danimarca, Eire, Estonia, Finlandia, Francia, Germania (compresa l'Austria), Grecia, Lituania (incluso Memel), Lussemburgo, Norvegia, Paesi Bassi, Portogallo, Regno Unito (Gran Bretagna, Irlanda del Nord), Romaniaa, Spagna, Svezia, Svizzera, Ungheria.

II. Paesi Extraeuropei

Table listing extra-European countries: Canada, Cile, Confederazione Australiana, Giappone, Nuova Zelanda (a), Stati Uniti, Unione Sud-Africana (b), Uruguay.

(a) Esclusi i Maori. — (b) I dati si riferiscono soltanto alla popolazione bianca.

15. Cause di morte nei Paesi

Table with columns for Paesi, Anni, VII - Malattie dell'apparato circolatorio, VIII - Malattie dell'apparato respiratorio, IX - Malattie dell'apparato digerente, X - Malattie dell'apparato genito urinario, and various sub-categories like Aborto, Malattie della pelle, etc.

b. Dati proporzionali

Europei ed Extraeuropei

Table with columns for XI - Malattie della gravidanza, parto e puerperio, XII, XIII, XIV, XV, XVI, XVII, XVIII, and various sub-categories like Aborto, Debolezza congenita, etc.

su 10 000 abitanti (b)

I. Paesi Europei

II. Paesi Extraeuropei

(a) Sotto questa voce sono compresi i casi di morte, che non poterono essere classificati, nel tempo stabilito, nella stati morte per malattie della gravidanza, parto e puerperio sono riferiti a 10 000 parti. - (c) Proporzioni su 10 000 nati vivi. - (d) Soltanto enteriti dei bambini al disotto di due anni. - (e) Soltanto malattie del fegato. - (f) Solo cirrosi epatica. - (g) Esclusi i Maori. - (h) I dati si riferiscono solo alla popolazione bianca.

stica delle cause di morte di ciascun Paese, secondo la nomenclatura internazionale delle cause di morte. - (b) I casi di (d) Soltanto enteriti dei bambini al disotto di due anni. - (e) Soltanto malattie del fegato. - (f) Solo cirrosi epatica.

17. Immigrati nei vari Paesi (a)

(N = Nazionali; S = Stranieri)

Paesi di destinazione	1937		1936		1935		1934		1933		1932		1931	
	Provenienti da Paesi													
	Continentali	Transoceanici	Continentali	Transoceanici	Continentali	Transoceanici	Continentali	Transoceanici	Continentali	Transoceanici	Continentali	Transoceanici	Continentali	Transoceanici
Europa														
Italia (b).....	N 20 580	S 15 161	19 703	13 057	27 174	12 296	28 778	21 049	39 762	26 074	39 470	33 705	64 325	43 405
Belgio.....	N 5 107	S 1 126	6 509	1 179	7 031	1 147	6 047	1 405	6 681	2 035	7 268	3 019	6 687	2 159
Bulgaria.....	N+S 15 609	343	9 650	317	7 920	299	8 157	385	10 024	585	14 881	1 044	22 018	1 181
Cecoslovacchia.....	N+S 1 614	9	1 554	5	1 529	21	1 078	16	1 868	73	3 231	132	2 602	59
Danimarca.....	N 3 028	258	1 151	293	1 399	401	1 576	553	2 684	2 583	3 122	2 390	3 253	2 997
Elre.....	N 5 511	—	5 631	—	6 081	—	6 237	—	12 146	—	13 608	—	16 274	—
Finlandia.....	N 4 460	—	5 240	—	5 649	—	6 197	—	—	—	—	—	—	—
Francia.....	N 1 235	—	1 523	—	1 643	—	1 739	—	2 635	—	4 059	—	3 407	—
Germania (Vecchio Reich).....	N 474	—	571	—	500	—	490	—	557	—	955	—	695	—
Grecia (c).....	N 415	—	420	—	404	—	526	—	892	—	1 351	—	1 183	—
Jugoslavia (d).....	N 67 905	—	40 990	—	56 506	—	71 538	—	74 635	—	69 492	—	102 267	—
Paesi Bassi.....	N 44 915	—	47 525	—	51 954	—	45 810	—	42 167	—	39 704	—	40 417	—
Polonia.....	N 132 253	—	125 988	—	121 170	—	126 246	—	86 981	—	67 292	—	68 258	—
Portogallo (e).....	N 11 267	—	11 650	—	15 388	—	19 548	—	15 399	—	13 710	—	13 839	—
Regno Unito.....	N 4 305	—	2 800	—	3 969	—	4 421	—	3 895	—	8 209	—	10 046	—
Spagna.....	N 44	—	31	—	8	—	709	—	939	—	1 317	—	1 812	—
Svezia.....	N 1 784	—	3 519	—	4 024	—	4 314	—	15	—	3 829	—	5 108	—
Svizzera.....	N 2 593	—	2 442	—	2 548	—	2 350	—	3 357	—	2 499	—	2 720	—
Ungheria.....	N 22 609	—	18 493	—	25 475	—	32 131	—	37 083	—	51 977	—	78 491	—
Asia														
Ceylon.....	N 188 054	—	153 905	—	161 483	—	259 803	—	136 057	—	158 222	—	183 122	—
Filippine.....	N ?	—	5 448	—	5 453	—	7 688	—	10 282	—	13 512	—	10 610	—
Giappone.....	N ?	—	31 573	—	25 867	—	25 774	—	25 415	—	26 610	—	25 621	—
Hong-Kong.....	N 101 600	—	120 641	—	112 420	—	113 694	—	141 133	—	232 396	—	283 890	—
Indie Olandesi.....	N ?	—	9 127	—	9 578	—	9 028	—	6 656	—	7 046	—	4 812	—
Indocina.....	N ?	—	270	—	1 636	—	1 012	—	761	—	3 314	—	4 323	—
Malesia.....	N 760 453	—	53 940	—	44 473	—	39 290	—	36 878	—	36 071	—	58 836	—
Palestina.....	N 1 352	—	525 621	—	548 339	—	494 753	—	250 126	—	264 738	—	330 146	—
Stiam (Thailand).....	N ?	—	28 223	—	454	—	297	—	249	—	303	—	346	—
Africa														
Africa Orientale Inglese.....	N ?	—	22 116	—	20 348	—	19 304	—	16 186	—	1 727	—	2 393	—
Algeria.....	N ?	—	11 222	—	12 195	—	15 354	—	15 083	—	14 485	—	32 950	—
Marocco Francese.....	N ?	—	9 768	—	17 243	—	24 303	—	22 446	—	27 427	—	34 076	—
Tunisia.....	N 1 777	—	2 782	—	1 833	—	2 220	—	2 744	—	3 874	—	5 501	—
Unione Sud-Africana.....	N+S 1 761	—	1 866	—	—	—	2 369	—	3 820	—	14 946	—	19 546	—
America														
Argentina (f).....	N 41 468	—	35 560	—	35 006	—	27 554	—	31 641	—	37 626	—	56 333	—
Brasile (f).....	N 11 114	—	—	—	6 328	—	4 344	—	2 731	—	3 189	—	3 945	—
Canada.....	N 2 658	—	53 12 720	—	552 29 033	—	1 429 44 598	—	532 45 549	—	841 30 653	—	1 373 26 192	—
Cile (e).....	N 5 167	—	5 168	—	6 378	—	7 272	—	10 209	—	18 220	—	20 352	—
Colombia.....	N 5 555	—	4 876	—	5 291	—	6 071	—	8 500	—	13 709	—	15 195	—
Messico.....	N 46 457	—	35 313	—	31 524	—	26 550	—	25 396	—	25 151	—	29 195	—
Stati Uniti (g).....	N 5 736	—	4 246	—	3 680	—	9 025	—	10 385	—	9 836	—	7 621	—
Uruguay (e).....	N 8 967	—	7 609	—	7 492	—	17 741	—	11 088	—	11 154	—	12 366	—
Oceania														
Australia (h).....	N+S 2 996	—	3 018	—	3 190	—	2 865	—	2 555	—	2 105	—	1 565	—
Hawaii.....	N+S 13 295	—	9 635	—	9 418	—	8 913	—	8 194	—	7 763	—	7 875	—
N. Zelanda (h).....	N+S 4 341	—	2 807	—	1 915	—	1 579	—	1 428	—	1 494	—	2 288	—

(a), (b), (c), (d), (e), (f), (g), (h): Vedansi le note corrispondenti alla Tavola precedente.

18. Emigrati da alcuni Paesi europei (a)

Paesi di provenienza	Continenti di destinazione												Totale	
	Europa		Asia		Africa		America		Oceania		Ignoto			
	1937	1936	1937	1936	1937	1936	1937	1936	1937	1936	1937	1936	1937	1936
Italia	25 718	18 098	310	286	4 191	3 896	27 354	18 248	2 372	1 182	—	—	59 945	41 710
Belgio	4 599	3 881	84	68	1 701	1 098	312	308	17	6	—	—	6 713	5 361
Bulgaria (b)	20 416	20 909	(c)	(c)	149	187	570	304	—	—	—	—	21 135	21 400
Cecoslovacchia	17 853	8 717	—	—	—	—	4 884	3 018	—	—	83	51	22 820	11 786
Danimarca (b)	7 145	7 327	217	321	86	115	984	1 013	26	28	1 042	956	9 500	9 760
Eire	—	—	—	—	—	—	561	503	209	316	458	442	1 228	1 261
Estonia	521	290	8	18	3	2	39	38	31	15	—	—	602	363
Finlandia	1 084	467	(c)	(c)	12	24	358	205	82	15	—	—	1 536	711
Germania { Vecchio Reich	123	33	181	141	605	669	13 247	14 335	47	12	—	—	14 203	15 190
{ Austria	—	28	223	387	242	171	1 064	994	24	19	—	84	1 553	1 683
Grecia	6 956	4 428	1 580	2 177	4 770	4 158	2 970	2 336	687	425	—	—	16 963	13 524
Jugoslavia (b)	14 287	8 625	—	—	—	102	—	3 215	—	457	5 378	86	19 665	12 485
Lituania	—	—	50	501	155	262	689	869	—	—	51	41	945	1 673
Norvegia	—	—	18	25	12	26	616	475	1	—	—	—	647	526
Polonia	78 627	29 770	2 856	10 605	—	—	20 411	13 942	—	—	569	330	102 463	54 647
Regno Unito	—	—	(c)	(c)	17 158	16 646	5 273	3 920	6 103	5 558	3 230	3 712	31 764	29 836
Romania	3	—	187	893	—	6	1 126	873	8	—	13	281	1 337	2 053
Svezia (b)	1 214	1 508	—	—	—	—	959	742	—	—	116	121	2 289	2 371
Svizzera (b)	—	—	157	173	238	305	2 390	1 493	28	39	—	—	2 813	2 010
Ungheria	123	46	—	—	—	—	1 410	926	—	—	—	108	1 533	1 080

(a) Sono state rettificcate alcune cifre pubblicate nell'Annuario precedente. — (b) Compresi gli stranieri. — (c) Compresi in Africa.

19. Immigrati in alcuni Paesi

Paesi di provenienza	Paesi di destinazione													
	Francia (a)		Palestina		Unione Sud-Africana		Argentina (b)		Brasile		Canada (c)		Stati Uniti (d)	
	1937	1936	1937	1936	1937	1936	1937	1936	1936	1935	1936	1935	1936	1935
Italia	3 913	1 339	—	319	120	159	10 026	6 426	462	2 127	281	277	6 774	6 566
Belgio	25 361	24 849	—	224	23	29	85	53	14	56	93	79	276	271
Bulgaria	—	—	—	177	—	—	383	221	2	5	15	13	—	—
Cecoslovacchia	4 710	3 513	220	652	16	23	880	899	30	102	771	647	1 052	808
Danimarca	—	—	—	—	20	26	113	110	1	48	18	24	162	162
Finlandia	—	—	—	—	22	9	—	—	—	5	49	39	—	—
Francia	—	—	89	621	12	37	569	447	82	328	96	69	812	874
Ger- (Vecchio Reich	—	—	3 601	8 265	1 104	3 431	2 857	2 981	1 226	2 423	72	98	6 346	5 201
mania { Austria	—	—	—	592	108	166	392	429	89	301	40	29	677	829
Grecia	—	—	—	407	31	90	221	168	1	21	77	42	863	877
Jugoslavia	—	—	—	—	14	91	857	863	10	27	423	305	435	282
Lettonia	—	—	110	507	53	60	—	—	20	25	2	10	—	—
Lituania	—	—	218	785	143	268	323	314	179	166	73	25	—	—
Norvegia	—	—	—	—	22	54	—	—	—	5	—	25	287	311
Paesi Bassi	—	—	—	330	1 350	2 058	—	—	15	98	60	31	342	374
Polonia	24 188	5 653	3 636	11 602	110	172	13 828	7 631	1 743	1 428	1 552	1 336	869	1 504
Portogallo	—	3	—	—	70	221	1 187	912	4 626	9 327	—	—	—	—
Regno Unito (e)	—	—	83	751	4 492	3 581	677	682	33	342	3 171	3 052	1 754	1 867
Romania	—	—	314	1 455	2	9	153	308	113	216	168	215	244	286
Spagna	2	63	—	47	—	2	5 150	9 453	355	1 206	10	5	—	—
Svezia	—	—	—	—	10	19	—	—	3	9	11	27	196	215
Svizzera	—	—	38	167	74	136	954	638	109	120	65	40	266	264
Ungheria	—	—	—	—	18	30	183	195	60	112	247	250	559	438
U. R. S. S.	—	—	—	600	3	18	122	174	19	291	30	23	82	67
Altri Paesi	9 731	5 570	4 166	4 170	1 243	1 181	2 508	2 656	3 581	10 797	4 319	4 616	14 333	13 760
Totale	67 905	40 990	12 475	31 671	9 060	11 870	41 468	35 560	12 773	29 585	11 643	11 277	36 829	34 956

(a) I dati riguardano soltanto la mano d'opera straniera entrata in Francia mediante contratto di lavoro e dietro autorizzazione del Ministère du Travail e del Ministère de l'Agriculture. — (b) Dati desunti dallo *Statistisches Jahrbuch für das Deutsche Reich*, 1938. — (c) I dati si riferiscono all'anno solare, mentre quelli pubblicati negli *Annuari* precedenti si riferivano all'anno fiscale terminante il 31 marzo. — (d) I dati si riferiscono all'anno fiscale terminante il 30 giugno dell'anno indicato. — (e) Compreso l'Eire. — (f) Di cui Paesi europei 1484, asiatici 793, africani 105, americani 11786 e dell'Oceania 165. — (g) Di cui Paesi europei 1582, asiatici 745, africani 118, americani 11174 e dell'Oceania 141.

II. AGRICOLTURA

1. Ripartizione della superficie territoriale dei principali Paesi per qualità di coltura (a)

(Migliaia di ettari)

Paesi	Anni	Seminativi						Prati, prati-pascoli e altre colture foragere	Prati, prati-pascoli permanenti	Colture legnose	Boschi e foreste	Incolti produttivi	Superficie agraria propriamente detta (1 + 8)
		In complesso	Cereali	Altre piante alimentari	Piante industriali	Prati artificiali e altre colture foragere	Colture diverse, maggesi, ecc.						
		1	2	3	4	5	6	7	8	9	10	11	
Europa													
Italia	1936	12 947	6 956	1 296	264	2 413	2 018	5 828	2 329	(b) 5 552	1 894	15 276	
Albania	1937	(c) 311	155	2	2	1	?	846	?	991	303	311	
Belgio	1938	1 044	584	154	90	216	—	715	74	—	—	1 118	
Bulgaria	1937	3 989	2 753	202	325	266	443	(d) 306	161	(e)	(e)	4 150	
Danimarca	1938	2 674	1 351	89	40	1 127	67	409	—	—	—	4	
Elire	1938	1 292	373	144	23	752	—	3 418	3	105	—	1 295	
Estonia	1938	1 100	539	96	23	227	215	1 747	—	928	—	1 101	
Finlandia	1937	2 577	939	98	7	1 349	184	842	10	(f) 31 419	—	2 587	
Francia	1937	20 731	10 467	2 212	387	5 946	1 719	11 691	2 112	10 754	5 664	22 843	
Ger. f. Vecchio Reich	1938	19 166	11 402	3 057	663	3 609	435	8 513	858	12 940	1 702	20 024	
mania Austria	1936	1 972	1 153	237	44	389	149	2 246	135	3 139	—	2 107	
Grecia	1937	2 148	1 627	194	206	121	—	—	267	—	—	2 415	
Jugoslavia	1937	7 498	6 165	425	165	350	393	6 235	649	7 780	118	8 147	
Lettonia	1938	2 187	1 038	231	80	592	246	1 657	—	1 747	—	—	
Lituania	1938	2 743	1 423	267	86	554	413	(g) 1 140	(g) 38	1 043	(g) 136	—	
Lussemburgo	1938	112	59	18	—	30	5	45	—	(h) 86	—	113	
Norvegia	1938	849	190	59	—	584	16	188	—	7 500	—	—	
Paesi Bassi	1937	986	553	210	98	106	19	(d) 1 294	90	245	337	1 076	
Polonia	1938	18 557	11 693	3 204	409	1 877	1 374	6 476	552	8 322	—	19 109	
Regno Unito	1938	5 118	2 194	408	172	2 179	165	14 320	125	—	—	5 243	
Romania	1938	13 445	11 272	482	486	731	474	(i) 3 920	(i) 598	(i) 6 336	—	—	
Spagna	1935	15 770	8 288	1 415	130	944	4 993	(j) 19 306	3 920	(j) —	561	19 690	
Svezia (m)	1938	3 742	1 540	158	51	1 760	233	1 091	32	22 243	—	—	
Svizzera	1937	506	121	49	3	325	8	1 681	(n) 13	901	98	—	
Ungheria	1938	5 611	4 119	393	117	847	135	(i) 1 616	(i) 335	(i) 1 104	(i) 30	—	
Asia													
Birmania (o)	1937-38	8 834	5 357	672	1 215	82	1 508	—	243	8 051	7 755	9 077	
Giappone	1937	(p) 6 048	5 053	1 480	281	—	484	3 326	627	20 862	1 805	6 675	
India { Prov. Britaniche	1936-37	117 977	58 688	20 785	15 676	4 278	18 550	—	605	27 180	37 324	118 582	
Stati Indigeni													
Siria e Libano	1935	1 347	944	196	47	(q) 9	(q) 151	—	209	(q) 273	—	1 556	
Turchia	1937	7 467	6 476	447	544	—	—	—	1 250	8 816	—	8 717	
Africa													
Algeria	1936-37	5 842	3 208	94	26	42	2 472	(d) 36	631	3 631	—	6 473	
Egitto	1937-38	(p) 2 208	1 698	268	801	746	—	—	(r) 26	—	926	—	
Marocco Francese	1936-37	(s) 7 077	3 816	167	40	37	2 937	—	(t) 193	2 600	10 250	7 270	
Tunisi	1937	2 934	1 657	38	—	35	1 204	—	400	1 016	4 550	3 334	
Unione Sud-Africana	1929-30	4 852	3 428	95	166	526	637	—	458	—	—	5 310	
America													
Argentina	1935-36	25 422	16 144	335	3 481	5 395	67	127 976	874	50 000	—	26 296	
Brasile	1936-37	9 295	5 268	1 259	2 742	26	—	—	3 894	—	—	13 189	
Canada	1938	23 629	18 555	272	147	4 564	91	(u) 3 386	—	—	—	—	
Cile	1935-36	5 564	981	203	10	169	4 201	(v) 12 125	192	3 613	—	5 756	
Perù	1929	1 438	605	433	205	143	52	7 156	25	—	4 766	1 463	
Stati Uniti	1938	139 245	87 033	3 978	13 995	32 613	1 626	4 765	(z) 2 630	—	—	—	
Uruguay	1929-30	1 149	713	22	120	5	289	263	34	586	—	1 183	
Oceania													
Australia	1937-38	13 191	6 536	108	179	1 878	4 490	(y) 3 005	159	—	—	—	
Nuova Zelanda	1937-38	799	112	19	1	561	106	6 771	44	1 584	7 476	843	

(a) Dati rilevati dalle pubblicazioni dell'Institut International d'Agriculture. — (b) Compresi i castagneti da frutto. — (c) Compresi le colture non specificate e la superficie occupata da colture legnose. — (d) Solo prati naturali. — (e) Il totale dei pascoli, boschi e foreste e delle terre improduttive risulta di 5859 migliaia di ettari, di cui circa il 50% è occupato dalla superficie forestale. — (f) Compresi le terre incolte. — (g) Censimento 1935. — (h) 1936. — (i) 1937. — (j) Compresi i boschi. — (l) I boschi sono compresi nella col. 7. — (m) I dati dei terreni non seminativi sono del censimento del 1932. — (n) Solo vigneti. — (o) I dati si riferiscono alla Birmania sotto amministrazione diretta, che non comprende Putao, i Chin Hills e gli stati di Shan e Karenni. — (p) La superficie utilizzata per più di un prodotto durante l'anno è stata computata una sola volta, mentre nei dati parziali la superficie utilizzata per più prodotti figura più volte. — (q) 1934. — (r) Solo frutteti e giardini. — (s) Cifra arrotondata, compresi circa 60 mila ettari di terre coltivate nell'estremo sud e non ripartite tra le diverse colture. — (t) Utilizzazione della superficie totale occupata dalle piantagioni regolari di vigneti e frutteti. — (u) Solo pascoli. Dato del 1937. — (v) Solo pascoli. — (z) Censimento 1934. — (y) Solo prati naturali. Dato del 1936-37.

N. B. Per i dati riguardanti le industrie agrarie vedasi il Cap. III - Industrie (pagine 84* a 87*).

3. Produzione di alcuni principali prodotti agricoli

Paesi	Uva (a) (migliaia di quintali)					Paesi	Olive (a) (migliaia di quintali)				
	1938 1938/39 (b)	1937 1937/38	1936 1936/37	1935 1935/36	1934 1934/35		1938/39 (b)	1937/38	1936/37	1935/36	1934/35
	Europa							Europa			
Italia	59 709	56 255	55 187	74 114	50 314	Italia	10 416	17 009	9 699	13 189	13 424
Albania (c)	157	120	86	191	123	Albania	119	353	92	136	137
Bulgaria	6 157	4 559	2 990	5 556	4 542	Francia	?	300	461	451	395
Francia (d)	79 000	?	?	115 315	?	Grecia (h)	232	708	134	334	358
Paesi Bassi (e)	211	217	219	223	201	Jugoslavia	302	483	130	167	?
Portogallo (f)	?	12 073	5 563	8 887	16 207	Portogallo (i)	?	8 027	2 185	4 213	1 712
Romania	?	19 148	12 067	18 779	15 631	Spagna	?	?	?	22 511	15 790
Asia						Asia					
Cipro	639	347	510	614	492	Cipro	84	173	27	95	78
Giappone (c)	?	690	665	694	608	Isole Ital. dell'Egeo	98	36	45	40	31
Palestina	468	457	494	288	298	Palestina	386	472	158	451	66
Siria e Libano	1 967	1 816	1 801	2 214	1 841	Siria e Libano	?	868	617	763	656
Turchia (Europa e As.)	?	7 455	9 429	11 720	8 799	Turchia	?	?	1 489	1 566	2 737
Africa						Africa					
Marocco Francese (g)	?	1 007	545	930	1 155	Algeria	?	1 381	627	1 107	1 228
America						Egitto	?	?	20	15	10
Argentina (d)	?	18 000	16 500	15 000	12 000	Marocco Francese	?	?	680	600	750
Brasile	?	?	2 022	1 996	2 319	America					
Canada	138	247	104	195	220	Stati Uniti	363	254	245	290	161
Stati Uniti	22 709	25 190	17 164	22 281	17 518	Oceania					
Uruguay	?	?	1 060	824	531	Australia	?	3	7	4	4

(a) Vedi nota (a) a pag. 30*. Per l'uva l'anno semplice si riferisce ai Paesi dell'emisfero settentrionale e l'anno doppio ai Paesi dell'emisfero meridionale. I dati riguardano la produzione complessiva dell'uva da vino, dell'uva fresca da tavola e dell'uva passa. Per le olive l'anno doppio sta ad indicare che il raccolto si effettua in parte alla fine dell'anno e in parte all'inizio dell'anno successivo. I dati riguardano la produzione complessiva delle olive da olio e delle olive destinate al consumo diretto. — (b) I dati dell'ultimo anno sono generalmente dati di previsione. — (c) Solo uva da tavola. — (d) Dati approssimativi. — (e) Solo uva da tavola coltivata in serra. — (f) Solo uva da vino. — (g) Compresa la produzione dei musulmani. — (h) Fino al 1937-38 sole olive destinate al consumo diretto. — (i) Non comprese le olive destinate al consumo diretto.

Paesi	Luppolo (a) (migliaia di quintali)					Paesi	Agrumi (a) (migliaia di quintali)				
	1938 (b)	1937	1936	1935	1934		1937/38 (b)	1936/37	1935/36	1934/35	1933/34
Europa						Europa					
Belgio	10	12	14	12	13	Italia	6 905	7 315	7 009	7 824	7 905
Cecoslovacchia	?	122	121	76	71	Francia	24	20	22	20	23
Francia	20	24	17	23	27	Grecia (g)	388	366	308	299	305
Germania (Vecchio Reich)	99	103 (c)	101 (c)	86 (c)	65	Spagna	?	?	9 608	9 260	10 265
Austria	?	?	..	1	1	Asia					
Inghilterra e Galles	131	119	128	126	132	Filippine (h)	?	113	94	100	117
Jugoslavia	16	21	20	19	14	Formosa (i) (l)	83	78	90	84	126
Polonia	23	15	19	17	14	Giappone	(m) 4 388	3 889	5 313	3 743	4 597
Ungheria	1	1	1	1	1	Isole Italiane dell'Egeo (g)	15	12	7	9	12
America						Palestina (n)	3 720	3 610	1 972	2 457	1 853
Canada (d)	8	7	7	8	6	Siria e Libano (h)	550	461	420	454	328
Stati Uniti (e)	160	199	114	217	199	Africa					
Oceania						Algeria	1 041	928	802	729	753
Australia (f)	?	10	11	11	9	Egitto	2 264	1 841	1 913	?	?
						Rhodesia Merid. (i)	?	66	48	47	58
						Tunisi (o)	135	114	28	33	31
						Unione Sud-Africana (i)	1 111	1 311	858	769	800
						America					
						Brasile	?	11 658	11 262	11 464	11 520
						Indie Occidentali	?	174	203	100	114
						Britanniche (p)	?	1 671	1 671	1 345	1 313
						Messico (q)	40 341	33 450	27 230	33 379	24 179
						Stati Uniti					
						Oceania					
						Australia	955	936	953	1 001	974

(a) Vedi nota (a) a pag. 30*. Per gli agrumi il doppio anno sta ad indicare che nei principali Paesi produttori il raccolto si effettua in parte alla fine dell'anno e in parte all'inizio dell'anno successivo. — (b) I dati dell'ultimo anno sono generalmente dati di previsione. — (c) Compresa la quantità prodotta che non sono state raccolte. — (d) Colombia Britannica solamente. — (e) Soltanto i più importanti Stati produttori. — (f) Agli anni 1934, 1935, 1936, 1937 e 1938 corrispondono rispettivamente gli anni 1934-35, 1935-36, 1936-37, 1937-38 e 1938-39. — (g) I dati originali espressi in pezzi sono stati ridotti in quintali contando, grosso modo, che 1000 pezzi pesano circa 100 kg per i cedri, gli aranci e limoni, e 50 kg per i mandarini. — (h) Non compresi i limoni e i cedri. — (i) Dati dell'esportazione per anno solare. — (l) Solo aranci. — (m) Solo mandarini. — (n) Dati dell'esportazione per campagna commerciale. Sono esclusi i mandarini. — (o) Sino al 1935-36 sono esclusi i mandarini. — (p) Solo Giamaica. Dati dell'esportazione per anno solare. Non compresi i mandarini, i limoni e i cedri. — (q) Solo limoni e aranci.

3. Produzione di alcuni principali prodotti agricoli

Paesi	Fagioli secchi (a) (migliaia di quintali)					Paesi	Sesamo (a) (migliaia di quintali)				
	1938 1938/39 (b)	1937 1937/38	1936 1936/37	1935 1935/36	1934 1934/35		1938 1938/39 (b)	1937 1937/38	1936 1936/37	1935 1935/36	1934 1934/35
Europa						Europa					
Italia (c).....	1 397	1 903	1 890	1 370	1 886	Italia.....	3	4	4	—	—
Albania (d).....	57	43	39	38	37	Bulgaria (m).....	2	14	28	15	28
Bulgaria.....	(e) 70	(e) 547	(c) 861	(e) 547	(c) 536	Grecia.....	58	99	138	65	74
Cecoslovacchia (c)...	?	304	291	167	231	Jugoslavia.....	5	4	3	2	2
Francia.....	1 219	1 236	1 358	1 090	1 034	Asia					
Germania:						Birmania.....	538	518	406	508	549
Vecchio Reich (f)...	52	65	69	69	83	Cina.....	?	?	8 650	7 628	8 478
Austria (c).....	145	157	90	86	76	Corca.....	?	41	44	40	45
Grecia (c).....	(e) 151	202	155	145	128	Formosa.....	?	?	13	14	15
Jugoslavia (c).....	?	1 550	1 335	1 147	1 582	Giappone.....	?	?	39	38	37
Paesi Bassi (g).....	?	168	184	156	160	India (escl. Birmania)	3 698	4 786	4 460	4 196	3 576
Portogallo (Contin)...	?	378	409	371	379	Indie Olandesi (n) ..	39	34	33	32	33
Romania (c).....	?	2 125	2 713	2 804	2 362	Indocina:					
Spagna (h).....	?	?	?	1 574	1 659	Annam.....	?	?	15	12	12
Ungheria (c).....	486	640	585	345	630	(am'ogia).....	?	?	9	7	10
Asia						Tonchino.....	?	?	2	?	7
Cina.....	?	?	30 330	27 185	—	Iraq.....	200	160	?	?	?
Corea.....	?	?	?	1 345	1 258	Palestina.....	40	93	18	69	26
Iraq.....	387	100	122	140	100	Siam (Thailand).....	?	7	7	9	12
Giappone.....	?	2 427	1 560	1 282	1 618	Siria e Libano.....	53	43	28	25	25
Turchia.....	?	628	562	543	986	Turchia (eur. e as.)..	257	246	397	198	256
Africa						Africa					
Angola (i).....	?	247	257	466	352	Africa Eq. Francese..	?	?	?	22	31
Madagascar.....	?	281	217	225	226	Cameroon Francese..	?	17	11	6	11
Sudan Anglo-Egiz. ..	?	79	81	132	—	Egitto.....	61	59	56	57	64
America						Kenya (n).....	?	11	24	20	16
Brasile.....	?	?	8 004	7 815	8 180	Mozambico (n).....	?	?	?	28	40
Canada.....	424	353	238	316	221	Nigeria (n).....	?	107	117	134	128
Cile.....	?	?	844	718	855	Sudan Anglo-Egiz. ..	366	430	318	213	213
Colombia (d).....	?	361	?	?	300	Tanganica (n).....	53	47	48	42	38
Messico (c).....	?	975	1 065	1 210	1 238	America					
Stati Uniti (l).....	6 925	7 068	5 173	6 497	5 168	Messico.....	?	268	251	189	146

(a) Vedi nota (a) a pag. 39*. L'anno semplice si riferisce ai Paesi dell'emisfero settentrionale e l'anno doppio ai Paesi dell'emisfero meridionale. — (b) I dati dell'ultimo anno sono generalmente dati di previsione. — (c) Colture semplici e colture associate. — (d) Solo colture associate. — (e) Solo colture semplici. — (f) Dal 1936 compresa la Sarre. — (g) Fagioli nani da "gusciano". — (h) Colture irrigue, colture non irrigue e colture di giardino. — (i) Colture dei soli europei. — (l) Solo fagioli comuni. — (m) Dal 1936 nuovo metodo di rilevazione. — (n) Esportazione.

Paesi	Colza (a) (migliaia di quintali)					Paesi	Soia (a) (migliaia di quintali)				
	1938 (b)	1937	1936	1935	1934		1938 (b)	1937	1936	1935	1934
Europa						Europa					
Bulgaria (c).....	206	28	19	218	83	Bulgaria (c).....	67	114	49	172	—
Cecoslovacchia (d) ..	132	89	74	48	15	Cecoslovacchia.....	?	10	9	9	6
Francia (d).....	?	126	126	132	152	Germania (Austria) ..	?	3	2	2	2
Germania (d):						Jugoslavia.....	38	15	6	10	7
Vecchio Reich.....	1 283	793	1 002	809	421	Polonia.....	?	—	—	5	5
Austria.....	?	18	16	16	23	Romania.....	?	703	372	115	—
Jugoslavia (d).....	90	82	210	101	54	Asia					
Paesi Bassi.....	73	49	42	32	57	Cina.....	?	?	59 110	50 189	56 445
Polonia (d).....	717	531	523	436	335	Corea.....	5 069	5 542	4 920	5 644	4 918
Romania.....	?	393	504	498	173	Cuantung.....	?	?	1,7	208	222
Ungheria.....	114	59	67	104	83	Formosa.....	?	43	44	38	41
Asia						Giappone.....	?	3 667	3 398	2 917	2 791
Cina.....	?	?	24 786	24 874	25 712	Indie Olandesi (f)...	?	2 689	2 474	2 027	1 754
Giappone.....	1 165	1 323	1 212	1 214	1 081	Manciù-Cuo.....	43 275	41 214	41 755	38 223	35 995
India (e).....	10 374	9 794	9 723	9 144	9 582	America					
America						Stati Uniti.....	15 694	12 321	8 160	12 078	6 286

(a) Vedi nota (a) a pag. 39*. — (b) I dati dell'ultimo anno sono generalmente dati di previsione. — (c) Dal 1936 nuovo metodo di rilevazione. — (d) Colza e ravizzone — (e) Colza e senape. Colture semplici e colture associate. — (f) Giava e Madura.

3. Produzione di alcuni principali prodotti agricoli

Paesi	Lino (a) (migliaia di quintali)				Paesi	Canapa (a) (migliaia di quintali)			
	Tiglio		Seme			Tiglio		Seme	
	1938 (b)	1937	1938/39 (b)	1937/38		1938 (b)	1937	1938 (b)	1937
Europa					Europa				
Italia	36	28	67	51	Italia	1 086	1 085	28	27
Belgio	354	238	161	137	Bulgaria	41	46	22	25
Cecoslovacchia	?	110	?	90	Cecoslovacchia	?	49	?	34
Estonia	76	103	89	101	Francia	51	44	?	?
Francia	235	189	?	56	Ger- (Vecch. Reich)	?	69	79	50
Ger- (Vecchio Reich)	292	339	228	413	mania) Austria	?	1	?	1
manila (Austria)	?	7	?	6	Jugoslavia	554	499	30	45
Jugoslavia	129	111	14	13	Polonia	128	115	196	188
Lettonia	215	231	204	223	Romania	?	270	?	234
Lituania (c)	258	313	295	356	Ungheria	118	129	12	13
Paesi Bassi	171	145	?	126	Asia				
Polonia	396	381	684	753	Corea	?	180	—	—
Romania	?	87	?	73	Giappone	?	77	—	—
Ungheria	35	30	89	53	Siria e Libano	35	48	6	9
U.R.S.S. (d'Europa e d'Asia)	5 460	5 700	?	?	Africa				
Asia					America				
Giappone	?	39	?	34	Argentina	—	—	14 100	15 394
India Britannica	—	—	4 643	4 267	Canada	12	6	353	197
Africa					Stati Uniti	—	—	2 076	1 801
Egitto	32	20	28	21	Uruguay	—	—	1 119	947
Eritrea	—	—	?	7	Asia				
Marocco Francese	—	—	56	101	Corea	?	180	—	—
America					Giappone	?	77	—	—
Argentina	—	—	14 100	15 394	Siria e Libano	35	48	6	9
Canada	12	6	353	197	Africa				
Stati Uniti	—	—	2 076	1 801	America				
Uruguay	—	—	1 119	947	Argentina	—	—	14 100	15 394

(a) Vedi nota (a) a pag. 39*. Per il lino (seme), l'anno semplice si riferisce ai Paesi dell'emisfero settentrionale e l'anno doppio ai Paesi dell'emisfero meridionale. — (b) I dati dell'ultimo anno sono generalmente dati di previsione. — (c) Lino e canapa. — (d) Canapa ed altre piante tessili.

Paesi	Seta (a) Bozzoli in migliaia di chilogrammi					Paesi	Cotone (a) Cotone sgranato in migliaia di quintali				
	1938 (b)	1937	1936	1935	1934		1938 (b)	1937	1936	1935	1934
Europa						Europa					
Italia	19 971	31 953	32 322	17 354	28 857	Italia	95	42	21	8	9
Bulgaria	2 179	1 640	1 372	1 467	1 385	Bulgaria	70	102	64	84	39
Cecoslovacchia	?	8	9	5	4	Grecia	146	164	126	106	78
Francia	600	645	674	657	975	U.R.S.S. (d'Europa e d'Asia)	8 350	8 200	7 781	5 307	3 634
Francia	3 400	3 002	2 718	2 734	2 504	Asia					
Jugoslavia	480	505	(e) 650	650	377	Birmania	193	272	207	191	169
Romania	?	(c) 100	(e) 150	42	214	Cina (e)	?	6 357	8 659	4 860	6 686
Spagna (e)	?	320	480	407	367	Corea	406	461	453	407	295
Ungheria	?	267	493	236	425	India britannica (f)	9 290	10 485	11 311	10 645	8 704
U.R.S.S. (d'Europa e d'Asia)	23 300	20 124	21 200	18 335	15 610	Iran	?	?	370	289	278
Asia						Turchia	663	647	511	522	378
Cina (d)	33 318	49 363	44 567	51 982	39 649	Africa					
Cipro	151	134	126	121	137	Congo Belga	350	380	330	275	232
Corea	22 371	23 024	23 052	21 732	23 433	Egitto	3 747	4 946	4 092	3 835	3 394
Formosa	?	50	45	44	83	Sudan Anglo-Egiz.	574	602	612	450	494
Giappone	282 211	322 396	310 846	307 748	326 774	Tanganica	86	110	122	106	71
Indocina (Cocincina)	?	322	380	400	398	Uganda (g)	553	730	614	583	459
Iran	?	(e) 2 000	1 527	2 077	1 895	America					
Isole Italiane dell' Egeo	?	20	30	16	20	Argentina	650	514	312	810	640
Siria e Libano	1 505	1 326	973	946	1 300	Brasile	4 069	4 498	3 917	3 810	2 880
Turchia (d'Europa e d'Asia)	?	1 975	2 135	2 085	1 947	Messico	?	737	857	543	483
America						Perù	?	815	836	852	741
Argentina	—	—	14 100	15 394	197	Stati Uniti	25 897	41 076	26 883	23 066	20 894
Canada	12	6	353	197	947	Africa					
Stati Uniti	—	—	2 076	1 801	947	America					
Uruguay	—	—	1 119	947	947	Africa					

(a) Vedi nota (a) a pag. 39*. Per il cotone i dati si riferiscono alle quantità raccolte dal 1° agosto dell'anno precedente al 31 luglio dell'anno indicato. — (b) I dati dell'ultimo anno sono generalmente dati di previsione. — (c) Valutazioni non ufficiali. — (d) In mancanza di dati sulla produzione si sono fornite le cifre dell'esportazione di bozzoli e seta grezza espressa in bozzoli freschi. — (e) Stime dell'Associazione Industrie Cotoniere Cinesi. — (f) Esclusa la Birmania. — (g) Esportazione.

3. Produzione di alcuni principali prodotti agricoli

Paesi	Caffè (a) (migliaia di quintali)					Paesi	Tè (a) (migliaia di quintali)				
	1938/39	1937/38	1936/37	1935/36	1934/35		1938	1937	1936	1935	1934
Asia						Asia					
India Britannica (b)	?	170	154	187	149	Ceylon (o)	1 069	967	990	962	992
Indie Olandesi (c) ..	1 039	1 320	1 249	1 109	1 131	Cina (p)	416	407	373	381	470
Africa						Indocina:					
Angola (d)	180	143	150	160	183	Formosa	?	130	109	107	110
Kenya (e)	170	167	204	221	140	Giappone (q)	547	539	479	456	442
Madagascar (d)	295	215	280	210	150	India Britannica (r) ..	?	1 952	1 793	1 789	1 811
Tangania (f)	150	138	123	189	150	Indie Olandesi	809	745	756	714	713
America						Africa					
Brasile (d)	14 000	15 479	15 770	11 359	16 525	Kenya	?	50	?	31	20
Colombia (g)	2 550	2 676	2 616	2 518	2 101	Niassa	?	66	33	26	20
Costarica (h)	(i) 210	250	265	213	242	Unione Sud-Africa- na	?	4	4	4	4
Cuba (l)	307	328	313	373	277						
Guatemala (m)	540	570	670	550	428						
Haiti (h)	(i) 250	251	248	361	190						
Messico	370	400	468	486	419						
Rep. Dominicana	215	279	265	244	185						
Salvador (n)	600	512	753	580	590						
Venezuela	300	600	716	636	568						

(a) Vedi nota (a) a pag. 39*. Per il caffè i dati si riferiscono alle quantità raccolte dal 1° luglio al 30 giugno. I dati dell'ultimo anno sono provvisori. — (b) I dati comprendono solamente le Province di Coorg e Madras e gli Stati indigeni di Cochin, Mysore e Travancore. — (c) Produzione per anno solare (dal 1934 al 1938). La produzione indigena si riferisce alla sola produzione esportata. — (d) Produzione per anno solare (dal 1934 al 1938). — (e) I dati si riferiscono alla campagna agostolo-pugliese. — (f) Cifre dell'esportazione per anno solare (dal 1934 al 1938). — (g) Produzione calcolata in base all'esportazione per campagna commerciale (1° luglio-30 giugno) e al consumo interno. — (h) Esportazione per campagna commerciale terminante il 30 settembre. — (i) Previsione dell'eccedenza esportabile. — (l) Per il 1934/35 Provincia Orientale solamente. — (m) I dati si riferiscono alla campagna ottobre-settembre. — (n) Produzione novembre-ottobre. — (o) Quantità esportate. Tè nero e tè verde. — (p) Esportazione. — (q) Tè nero, tè verde e altre specie di tè. — (r) Tè nero e tè verde. — (s) Tè nero. — (t) Tè verde.

Paesi	Cacao (a) (migliaia di quintali)					Paesi	Arachidi (a) (migliaia di quintali)				
	1937/38	1936/37	1935/36	1934/35	1933/34		1938 1938/39	1937 1937/38	1936 1936/37	1935 1935/36	1934 1934/35
Asia						Europa					
Ceylon (b)	37	40	30	35	41	Italia	17	14	10	—	—
Filippine	?	8	8	8	9	Bulgaria	20	30	20	18	6
Indie Olandesi (c) ..	15	17	13	17	16	Spagna	?	?	?	212	211
Africa						Asia					
Africa Occidentale						Cina	?	?	26 311	22 486	26 444
Francese (Costa d'Avorio) (b)	527	481	498	436	416	Formosa	?	578	549	535	522
Camerun (zona Britan- nica) (d)	46	45	43	52	37	Giappone	?	114	137	122	114
Camerun (zona Fran- cese) (b)	310	266	238	234	195	India Britannica (g) ..	30 857	33 572	27 576	21 479	17 679
Congo Belga	?	12	15	12	13	Indie Olandesi (Giava e Madura) (h)	2 824	2 584	2 382	2 053	2 136
Costa d'Oro	2 225	2 845	2 721	2 642	2 126	Cuantung	?	?	790	748	792
Fernando Po	129	109	135	111	103	Africa					
Nigeria (d)	926	988	884	784	685	Africa Equatoriale					
San Tommaso e Prin- cipe (d)	113	88	95	109	90	Francese	?	?	?	170	146
Togo (zona Britan- nica)	132	203	175	163	110	Africa Occidentale Francese:					
Togo (zona Fran- cese)	28	25	20	15	—	Costa d'Avorio ..	?	?	?	395	415
America						America					
Brasile	1 280	1 272	1 267	1 271	1 079	Dahomey	?	30	40	30	15
Costarica (b)	?	73	70	51	53	Guinea Francese	?	366	240	315	230
Equatore (b)	184	214	197	202	190	Senegal	?	5 188	6 040	5 700	4 700
Indie Occidentali Bri- tanniche:						America					
Giamca (b)	24	21	17	23	20	Sudan Franc.	?	780	1 340	1 200	1 123
Grenada (d)	42	34	37	41	44	Territorio del Ni- ger	?	750	800	550	400
Trinità e Tobago (e)	192	119	129	201	122	Camerun (zona Fran- cese)	?	400	372	320	280
Repubblica Domini- cana (f)	233	213	211	283	229	Egitto	157	155	155	148	138
Oceania						America					
Nuove Ebridi (b)	7	15	9	27	17	Gambia (i)	481	684	505	458	731
Samoa Occ. (b)	13	11	6	10	9	Guinea Portogh. (l) ..	315	213	252	161	280
						Mozambico (l)	181	376	537	436	353
						Nigeria (l)	2 590	4 730	3 170	2 670	3 555
						Tangania (l)	51	323	331	238	117
						America					
						Argentina	?	693	722	1 135	928
						Stati Uniti	6 463	5 990	6 063	5 909	5 094

(a) Vedi nota (a) a pag. 39*. Per il cacao i dati si riferiscono alle quantità raccolte dal 1° ottobre al 30 settembre. Per le arachidi l'anno semplice si riferisce ai Paesi dell'emisfero settentrionale e l'anno doppio ai Paesi dell'emisfero meridionale. I dati dell'ultimo anno sono provvisori. — (b) Dati dell'esportazione per anno solare (dal 1934 al 1938). — (c) Produzione di Giava e Madura (sole colture degli europei). — (d) Le cifre rappresentano le quantità esportate nella campagna commerciale 1° ottobre-30 settembre. — (e) Esportazioni, escluse le riesportazioni di cacao del Venezuela. — (f) Dati dell'esportazione per anno solare. Per gli anni 1935/36 e 1936/37 dati di produzione. — (g) Esclusa la Birmania. — (h) Colture dei soli indigeni. — (i) Dati dell'esportazione dei prodotti del Paese, escluse le quantità di transito dall'Africa Occidentale Francese. — (l) Dati relativi all'esportazione.

3. Produzione di alcuni principali prodotti agricoli

Paesi	Tabacco (a)					Paesi	Tabacco (a)				
	(migliaia di quintali)						(migliaia di quintali)				
	1938 1938/89 (b)	1937 1937/88	1936 1936/37	1935 1935/36	1934 1934/85		1938 1938/39 (b)	1937 1937/88	1936 1936/37	1935 1935/36	1934 1934/35
Europa						Africa					
Italia	410	429	422	463	454	Africa Equatoriale Francese	10	10	10	10	11
Albania	21	15	16	15	15	Africa Occidentale Francese	19	18	25	24	23
Belgio	48	57	61	77	74	Algeria	191	176	175	189	222
Bulgaria (c)	172	354	422	275	212	Madagascar	63	63	64	67	72
Cecoslovacchia (c) ..	140	140	151	136	137	Niassa (colture de- gli europei)	13	12	12	10	18
Francia	315	312	366	379	395	Niassa (colture de- gli indigeni)	67	67	63	47	51
Germania (Vecchio Reich)	335	328	329	340	349	Rhodesia Meridiona- le (c)	120	122	100	102	96
Grecia	416	693	810	461	418	Unione Sud-Africa- na (c)	121	95	81	78	74
Jugoslavia	147	208	166	92	60	America					
Polonia	146	136	108	112	67	Argentina	10	78	105	152	237
Romania	100	103	151	130	59	Brasile	940	940	934	869	1 018
Spagna	40	40	50	70	74	Canada	437	327	209	247	176
Ungheria	204	204	228	214	182	Cile	70	70	69	68	65
U.R.S.S. (d'Europa e d'Asia)	†	†	2 760	†	1 721	Cuba	251	251	191	193	210
Asia						Messico	140	142	127	140	119
Birmania	431	447	467	457	457	Portorico	200	159	118	102	113
Corea	280	265	206	219	154	Stati Uniti	6 604	7 042	5 240	5 884	4 906
Filippine	330	334	322	286	327						
Giappone	656	639	605	645	660						
India Britannica (d) ..	5 101	5 050	6 147	6 493	5 243						
India Olandese { (e) (f)	390	387	367	355	365						
Indocina	130	123	143	140	147						
Slam (Thailand) ..	80	80	70	79	92						
Siria e Libano	34	52	54	20	34						
Turchia (d'Europa e d'Asia)	532	639	7 412	360	357						

(a) Vedi nota (a) a pag. 39*. L'anno semplice si riferisce ai Paesi dell'emisfero settentrionale e l'anno doppio ai Paesi dell'emisfero meridionale. — (b) I dati dell'ultimo anno sono generalmente dati di previsione. — (c) Dal 1936 nuovo metodo di rilevazione. — (d) Non compresa la Birmania. — (e) Dati relativi alle piantagioni dei soli europei. — (f) Esportazione da Giava del tabacco indigeno di qualità inferiore e quantità vendute dagli indigeni ad europei.

Paesi	Uova (a)					Paesi	Uova (a)				
	(in milioni)						(in milioni)				
	1938 (b)	1937	1936	1935	1934		1938 (b)	1937	1936	1935	1934
Europa						<i>Segue: Asia</i>					
Italia (c)	†	6 475	5 773	4 720	6 051	Quantung	?	?	26	22	20
Albania	140	145	145	145	140	Filippine	?	?	125	121	120
Belgio	1 435	1 507	1 610	1 601	2 070	Giappone (g)	3 472	3 643	3 537	3 609	3 535
Cecoslovacchia	†	1 973	1 943	—	—	Palestina	?	108	—	—	—
Danimarca	2 037	2 047	1 810	1 580	—	Transgiordania ..	22	21	29	34	23
Elze (d)	†	1 058	1 121	1 094	1 136	Turchia (d'Europa e d'Asia)	?	1 113	943	1 041	937
Estonia	148	146	111	109	107	Africa					
Francia	†	6 200	—	—	—	Egitto	?	765	712	737	669
Germania { Vecchio Reich (c)	†	6 400	†	6 200	6 200	Madagascar	?	162	156	156	96
Austria	†	†	†	730	700	Marocco francese ..	?	1 000	1 000	1 000	1 000
Grecia	†	576	574	547	514	Tunisi	?	?	150	150	150
Paesi Bassi	2 150	1 990	1 850	1 860	2 040	America					
Regno Unito (e) ..	†	3 691	3 782	3 902	4 058	Canada (h)	2 561	2 633	2 634	2 682	2 679
Svizzera	†	421	421	425	425	Guatemala	?	?	19	18	?
Asia						Stati Uniti	36 998	37 697	33 996	33 305	34 429
Brunei	2	2	2	1	1	Terranova	16	16	16	16	14
Cocincina	†	(f) 45	135	135	135						
Corea	†	†	233	227	227						

(a) Vedi nota (a) a pag. 39*. — (b) Dati provvisori. — (c) Valutazione. — (d) Produzione delle sole aziende agricole superiori ad un acri (0,40488 ha). — (e) Produzione delle sole aziende agricole superiori ad un acri. Sono comprese circa 8 milioni di uova dell'Irlanda del Nord, destinate all'incubazione. — (f) Dato di censimento. — (g) Anno terminante il 30 giugno dell'anno indicato. — (h) Produzione delle sole aziende agricole.

4. Giacenze visibili di alcuni prodotti agricoli (a)

(Migliata di tonnellate)

Prodotti — Paesi	Medie annue (b)				Situazioni a fine mese							
	1934	1935	1936	1937	1937		1938					
					Giugno	Dicem- bre	Gen- naio	Feb- braio	Marzo	Aprile	Maggio	Giugno
Frumento												
Stati Uniti.....	4 451	2 964	2 827	3 118	1 216	3 770	3 311	3 094	2 592	2 192	1 664	1 650
Canada	5 801	5 968	4 102	1 711	1 112	1 663	1 544	1 375	1 283	1 200	955	766
Australia.....	1 661	1 199	711	972	544	2 232	2 286	2 014	1 783	1 361	912	728
Argentina.....	467	332	205	233	200	191	285	291	341	360	320	320
Regno Unito (Porti) ..	389	264	233	297	292	354	282	285	291	260	248	362
In navigazione.....	923	737	850	1 036	930	853	1 008	1 178	1 153	1 143	1 086	978
Ungheria.....	42	48	62	41	4	50	44	33	24	13	5	1
Rotterdam e Anversa..	142	87	72	119	135	201	156	140	144	99	65	32
Francia.....	51	56	54	130	157	126	62	124	121	122	116	116
Germania (Vecch. Reich)(c)	1 708	1 779	1 090	882	579	1 219	1 461	1 586	1 636	1 558	1 357	1 137
Unione Sud-Africana (c)	130	159	268	218	245	184	201	110	196	173	151	128
Totale...	15 785	13 593	10 474	8 757	5 414	10 843	10 640	10 330	9 564	8 481	6 879	6 218
Segale												
Stati Uniti.....	320	230	178	101	36	120	111	95	87	67	45	26
Canada	100	98	84	39	10	50	47	47	46	31	29	29
Germania (Vecch. Reich)(d)	1 187	1 518	847	957	594	1 427	1 578	1 717	1 697	1 583	1 404	1 211
Rotterdam e Anversa ..	14	9	3	4	3	5	5	5	3	3	3	5
Ungheria.....	27	10	(e)	4	—	9	9	8	5	6	2	1
In navigazione.....	13	23	16	20	19	35	5	17	12	1	19	20
Totale...	1 661	1 888	1 132	1 125	662	1 646	1 755	1 889	1 851	1 706	1 504	1 282
Orzo												
Stati Uniti.....	330	278	357	264	110	258	260	246	216	164	109	126
Canada	235	171	206	181	89	220	212	197	187	183	136	109
Germania (Vecch. Reich)...	189	163	113	163	46	267	263	219	207	237	201	169
Regno Unito (Porti) ..	54	47	64	52	42	58	45	54	42	40	33	34
Rotterdam e Anversa ..	13	19	15	15	11	19	13	14	16	12	6	13
In navigazione.....	106	90	89	94	54	97	118	152	127	62	106	105
Romania.....	20	13	18	13	9	9	5	6	6	2	1	1
Ungheria.....	4	7	(e)	6	—	8	6	3	1	1	1	1
Totale...	957	788	868	786	361	936	922	891	802	701	593	558
Avena												
Stati Uniti.....	430	362	591	275	29	375	360	340	307	226	131	99
Canada	221	166	186	134	59	200	191	180	163	141	80	67
Germania (Vecchio Reich)	70	150	147	132	97	193	209	222	218	215	199	175
Regno Unito (Porti) ..	19	13	11	10	9	9	9	9	10	12	7	8
Rotterdam e Anversa ..	8	3	2	1	2	2	2	2	3	2	1	—
In navigazione.....	49	36	25	39	46	45	95	91	61	38	27	39
Totale...	797	730	962	591	241	824	868	844	762	634	445	388
Granoturco												
Stati Uniti.....	1 417	309	171	296	159	919	1 025	1 021	1 098	1 034	629	602
Canada	174	113	47	101	69	116	96	73	61	130	250	206
Regno Unito (Porti) ..	163	128	145	147	119	211	181	171	173	109	74	118
Rotterdam e Anversa ..	20	11	8	9	11	11	29	32	15	8	16	19
In navigazione.....	564	644	779	877	661	800	568	452	251	300	645	606
Argentina.....	311	402	446	403	461	270	170	90	70	85	110	110
Unione Sud-Africana ..	77	111	52	99	120	68	82	77	81	74	70	51
Francia.....	26	33	24	27	26	28	30	31	25	26	18	16
Romania.....	19	10	18	16	26	1	5	5	4	6	6	7
Totale...	2 771	1 761	1 690	1 975	1 652	2 424	2 186	1 952	1 778	1 772	1 818	1 735
Zucchero												
Cuba.....	1 884	1 491	1 258	1 376	1 812	533	467	1 466	2 391	2 437	2 253	2 005
Giava.....	2 375	1 688	865	447	229	555	480	408	299	233	245	337
Stati Uniti.....	564	524	305	206	305	168	201	169	299	353	429	346
Germania (Vecchio Reich)	759	861	878	921	675	1 772	1 705	1 620	1 493	1 382	1 248	1 088
Austria.....	64	115	136	102	90	144	132	120	105	95	78	62
Cecoslovacchia.....	294	300	308	327	221	582	537	488	430	364	289	256
Francia.....	468	641	571	470	332	848	785	730	651	583	494	418
Polonia.....	247	250	240	254	182	484	446	407	364	320	276	220
Regno Unito.....	423	347	326	428	406	605	628	617	528	434	346	356
Paesi Bassi.....	278	246	210	180	149	253	242	223	193	176	141	127
Belgio.....	128	132	136	120	100	213	203	189	162	150	137	120
Ungheria.....	77	68	72	83	66	110	102	94	86	77	68	58
Canada.....	122	116	123	140	137	154	145	137	127	114	141	151
In navigazione.....	349	287	326	388	349	325	340	390	390	452	420	450
Totale...	8 032	7 066	5 754	5 442	5 053	6 746	6 413	7 058	7 518	7 170	6 585	5 994
Cotone												
Paesi produttori:												
Stati Uniti.....	1 027	848	886	833	475	1 321	1 311	1 274	1 204	1 134	1 064	1 015
India Britannica.....	204	144	161	197	227	128	153	198	244	268	286	259
Egitto.....	70	49	58	53	28	78	81	83	88	87	92	84
In navigazione.....	101	111	111	121	89	137	135	113	88	83	84	99
Paesi importatori:												
Regno Unito.....	224	150	172	202	204	250	255	270	273	285	266	256
Germania (Vecchio Reich)	106	48	44	40	37	54	60	59	58	54	52	55
Francia.....	49	27	42	49	41	66	74	75	71	66	61	57
Altri Paesi europei.....	41	34	31	13	11	22	20	19	21	18	21	22
Totale...	1 822	1 411	1 505	1 508	1 112	2 056	2 089	2 091	2 047	1 995	1 926	1 847

(a) Fonte: *Statistisches Jahrbuch für das Deutsche Reich, 1938*. I dati riguardano le sole giacenze visibili (giacenze nei magazzini o in viaggio); per il solo zucchero i dati comprendono, per la maggior parte dei Paesi considerati, oltre alle giacenze visibili anche le giacenze presso i produttori. — (b) Media dei dati di fine mese. — (c) Compresa la farina di frumento calcolata in frumento. — (d) Compresa la farina di segale calcolata in segale. — (e) A partire dal luglio 1936 soltanto giacenze in Budapest.

5. Ripartizione delle Aziende agricole per classi di ampiezza e forma di conduzione in alcuni Paesi (a)

a. Numero delle Aziende

Paesi	Forma di conduzione	Aziende in complesso	Aziende di ettari									
			Fino a 0,50	0,51 a 1	1,01 a 2	2,01 a 5	5,01 a 10	10,01 a 20	20,01 a 50	50,01 a 100	100,01 a 500	500,01 e oltre
Italia (1930)	Proprietà...	2 478 412	650 885	386 924	1 040 130		236 435	98 293	41 905	11 350	9 557	2 933
	Affitto...	565 770	181 979	84 823	203 844	40 314	26 529	18 028	5 794	4 132	327	
	Colonia...	630 826	39 419	46 153	201 638	115 328	90 212	32 164	4 584	1 105	23	
	Mista...	621 458	37 499	63 399	359 805	100 132	38 925	14 864	3 847	2 765	222	
	TOTALE...	4 196 266	909 782	581 299	1 805 417	492 209	253 959	106 961	25 575	17 559	3 505	
Belgio (1929)	Proprietà...	545 117	420 689		82 297	26 024	12 182	3 358	415		152	
	Affitto...	586 029	418 194		112 617	30 287	15 700	7 308	1 611		312	
	TOTALE...	1 131 146	838 883		194 914	56 311	27 882	10 666	2 026		464	
Estonia (b) (1929)	Proprietà...	54 359	—	—	4 807	5 364	12 235	26 600	5 091		262	
	Affitto:											
	dallo Stato	20 117	—	—	3 715	3 078	5 288	7 297	717		24	
	da privati	7 486	—	—	2 836	1 027	1 194	2 016	298		15	
	Altre	51 395	—	—	11 998	12 131	16 262	10 507	327		170	
TOTALE...	133 357	—	—	23 456	21 600	34 977	46 420	6 433		471		
Finlandia (b) (1929)	Proprietà...	255 395	9 560	17 595	32 028	71 171	69 786	61 762	2 692		801	
	Affitto...	31 776	4 321	6 511	8 086	7 621	2 798	2 235	173		31	
	TOTALE...	287 171	13 881	24 106	40 114	78 792	62 584	63 997	2 865		832	
Germania: Vecchio Reich (c) (1933)	TOTALE...	3 046 869	—	359 863	474 151	787 707	619 209	450 517	267 094	54 491	27 135	6 702
Austria (1930)	Proprietà...	385 041		93 192		86 416	70 918	70 660	50 879	7 589	4 373	1 014
	Affitto...	39 973		22 485		9 836	4 002	1 953	1 064	286	282	65
	Altre	8 346		3 106		1 782	1 084	833	840	416	267	19
	TOTALE...	433 360		118 783		98 034	76 004	73 446	52 783	8 290	4 922	1 098
Inghilterra e Galles (1935)	TOTALE...	379 727		67 223		(d) 96 882	(e) 75 062	(f) 62 310	(g) 31 967	(h) 34 356	(i) 11 927	
Lettonia (1929)	Proprietà...	190 866	—	—	7 612	17 823	38 023	65 781	48 164	12 547		916
	Affitto...	16 642	—	—	1 268	1 978	2 064	4 199	5 539	1 508		88
	Mezzadria...	3 376	—	—	29	73	214	798	1 864	380		17
	Altre	13 787	—	—	3 232	3 314	3 513	1 967	1 145	453		163
	TOTALE...	(l) 266 113		41 443		12 141	23 188	43 814	72 745	56 712	14 886	
Lituania (1930)	Proprietà...	233 311	—	—	10 898	32 367	65 296	75 698	43 337	4 714		1 001
	Affitto...	13 036	—	—	1 222	2 236	2 637	3 318	2 747	708		168
	Altre	41 033	—	—	1 677	5 063	10 304	13 792	8 710	1 054		433
	TOTALE...	287 380	—	—	13 797	39 666	78 237	92 808	54 794	6 476		1 602
Norvegia (m) (1929)	TOTALE...	298 360	89 810	27 696	48 294	74 662	36 968	15 762	4 844	292		32
Paesi Bassi (1930)	Proprietà...	198 875	48 628	18 100	24 820	38 592	32 729	23 284	11 047	1 052		125
	Affitto...	173 708	56 317	14 893	18 558	28 676	22 771	17 972	13 045	1 404		70
	TOTALE...	372 081	104 943	32 993	43 378	67 268	55 500	41 256	24 092	2 456		195
Romania (n) (1930)	TOTALE...	3 280 000		2 460 000			560 000	180 000	56 000	11 800	9 500	2 700
Svezia (b) (1932)	Proprietà...	247 187	—	—	—	96 680	80 280	46 921	18 807	2 943		1 576
	Affitto...	60 192	—	—	—	19 835	15 588	12 603	9 190	2 157		819
	TOTALE...	(o) 669 751		301 392		60 980	116 515	95 848	59 524	27 997	5 100	
Svizzera (b) (1929)	Proprietà...	195 691	14 280	16 833		84 477	49 540	24 523	5 625		413	
	Affitto...	33 621	2 912	3 567		13 910	6 854	4 445	1 717		216	
	Altre	6 783	1 204	1 074		2 507	824	449	391		334	
	TOTALE...	236 095	18 396	21 474		100 894	57 218	29 417	7 733		963	
Stati Uniti (1930)	TOTALE...	6 288 648 (p)	43 007		315 497 (q)	559 617 (r)	1 440 388	1 374 965 (s)	1 863 520 (t)	611 034 (u)	80 620 (z)	

(a) Dati desunti dall'Annuaire International de Statistique Agricole 1934-35 dell'Institut International d'Agriculture. I confronti tra i dati dei diversi Paesi devono essere fatti con molta cautela data la diversità di criteri seguita nella definizione e nella ripartizione delle aziende agricole. La classificazione delle aziende è generalmente fatta in base alla superficie totale. — (b) I dati si riferiscono alla superficie agricola. — (c) Non compresa la Sarre. — (d) Da 2 a 8 ha. — (e) Da 8,01 a 20 ha. — (f) Da 20,01 a 40 ha. — (g) Da 40,01 a 61 ha. — (h) Da 61,01 a 121 ha. — (i) Oltre 121 ha. — (l) Compresa 41 443 aziende inferiori ad 1 ha per le quali manca la ripartizione secondo la forma di conduzione. — (m) I dati si riferiscono alla superficie delle aziende agricole, escluse le foreste e i pascoli montani non adiacenti. — (n) Dati provvisori. — (o) Compresa 362 372 aziende inferiori a 2 ha con una superficie di 149 236 ha per le quali manca la ripartizione secondo la forma di conduzione. — (p) Fino a 1,2 ha. — (q) Da 1,3 a 3,6 ha. — (r) Da 3,7 a 7,6 ha. — (s) Da 7,7 a 20 ha. — (t) Da 21 a 40 ha. — (u) Da 41 a 104 ha. — (v) Da 105 a 404 ha. — (z) Oltre 404 ha.

5. Ripartizione delle Aziende agricole per classi di ampiezza e forma di conduzione in alcuni Paesi (a)

b. Superficie delle Aziende

Paesi	Forma di conduzione	Superficie censita in complesso ha	Superficie delle aziende in ettari									
			Fino a 0,50	0,51 a 1	1,01 a 2	2,01 a 5	5,01 a 10	10,01 a 20	20,01 a 50	50,01 a 100	100,01 a 500	500,01 e oltre
Italia..... (1930)	Proprietà...	15 084 452	144 781	295 573	2 531 865	1 650 981	1 358 570	1 260 511	794 709	2 001 043	5 048 639	
	Affitto.....	5 338 268	51 482	64 825	467 982	286 203	378 856	554 763	408 489	799 825	347 863	
	Colonia.....	4 157 069	11 647	36 411	554 272	849 940	1 271 640	930 299	311 640	173 370	17 850	
	Mista.....	3 671 955	11 210	49 550	938 693	695 024	530 798	443 054	287 252	531 845	208 539	
	TOTALE...	26 251 744	199 100	446 359	4 490 592	3 482 148	3 535 864	3 188 627	1 782 090	3 506 073	5 620 891	
Belgio..... (1929)	Proprietà...	817 815	60 597	224 902	190 682	171 881	102 202	31 128	36 423			
	Affitto.....	1 179 763	70 549	295 213	222 733	225 940	214 141	111 564	39 823			
	TOTALE...	1 997 578	131 146	520 115	413 415	397 821	316 343	142 492	76 246			
Estonia (b).. (1929)	Proprietà...	1 713 658	—	—	18 692	51 306	220 858	1 004 597	363 170	55 035		
	Affitto: dallo Stato	436 194	—	—	13 467	27 931	89 650	253 543	47 734	3 889		
	da privati	132 296	—	—	8 157	8 806	20 194	70 757	21 478	2 944		
	Altre.....	811 801	—	—	51 571	109 355	271 749	301 508	23 707	53 713		
	TOTALE...	3 093 749	—	—	91 887	197 398	602 451	1 630 403	456 049	115 561		
Finlandia (b). (1929)	TOTALE...	15 356 685	63 684	245 772	782 318	2 771 725	3 406 037	6 558 448	852 813	675 888		
Germania: Vecchio Reich (c) (1933)	Proprietà...	36 721 442	—	174 259	464 375	1 923 829	3 557 257	5 493 692	7 277 315	3 275 952	4 763 060	9 791 703
	Affitto.....	4 445 190	—	76 773	180 044	604 188	761 877	742 320	650 925	334 508	784 021	310 536
	Altre.....	228 950	—	12 955	25 681	54 341	40 102	34 439	20 378	8 250	15 167	17 637
	TOTALE...	41 395 582	—	263 987	670 100	2 582 358	4 359 236	6 270 451	7 948 618	3 618 708	5 562 248	10 119 876
Austria..... (1930)	Proprietà...	7 081 807	86 480	277 281	491 896	994 842	1 453 041	499 315	856 866	2 422 086		
	Affitto.....	340 747	22 071	41 876	43 201	46 486	45 979	21 969	60 903	58 262		
	Altre.....	205 913	2 842	6 479	9 890	17 222	42 403	35 637	54 333	37 107		
	TOTALE...	7 628 467	111 393	325 636	544 987	1 058 550	1 541 423	556 921	972 102	2 517 455		
Lettonia.... (1929)	Proprietà...	3 735 770	—	—	11 650	63 125	290 181	983 290	1 441 742	822 277	123 525	
	Affitto.....	369 652	—	—	1 873	6 619	15 716	64 055	174 083	96 749	10 557	
	Mezzadria..	101 895	—	—	42	267	1 648	12 657	61 058	24 239	1 986	
	Altre.....	174 825	—	—	4 536	10 646	25 630	27 565	36 636	28 372	41 240	
	TOTALE...	4 381 942	—	—	18 101	80 657	333 153	1 087 567	1 713 519	971 637	177 308	
Lituania.... (1930)	Proprietà..	5 800 966	—	—	15 755	119 390	532 463	1 173 874	1 411 578	346 117	201 789	
	Affitto.....	455 441	—	—	2 523	13 593	42 984	109 791	161 508	69 200	55 842	
	Altre.....	62 107	—	—	584	2 231	7 450	9 991	18 401	9 708	15 742	
	TOTALE...	4 318 514	—	—	18 862	135 214	582 897	1 293 656	1 589 487	425 025	273 373	
Norvegia (d). (1929)	TOTALE...	996 417	14 261	21 984	74 442	246 743	261 801	218 893	135 654	18 654	3 985	
Paesi Bassi.. (1930)	Proprietà...	1 095 970	9 599	12 155	33 398	119 737	220 896	308 341	305 808	64 668	21 368	
	Affitto.....	1 054 434	10 258	10 224	26 035	94 374	166 078	258 396	390 502	86 995	11 572	
	TOTALE...	2 150 404	19 857	22 379	59 433	214 111	386 974	566 737	696 310	151 663	32 940	
Romania (e). (1930)	TOTALE...	19 750 000	5 535 000	3 955 000	2 360 000	1 535 000	895 000	2 095 000	3 375 000			
Svezia (b).... (1932)	Proprietà...	2 620 504	—	—	347 152	593 389	661 382	549 230	199 996	269 355		
	Affitto.....	954 885	—	—	74 218	122 605	190 928	292 868	148 798	125 468		
	TOTALE...	(f) 3 724 625	46 824	102 412	421 370	715 994	852 310	842 098	348 794	394 823		
Svizzera (b).. (1929)	Proprietà...	1 137 741	5 087	13 083	238 867	358 890	335 462	156 031	30 341			
	Affitto.....	218 978	1 011	2 749	37 038	50 246	62 202	49 983	15 749			
	Altre.....	89 780	444	831	6 367	5 910	6 479	12 705	56 994			
	TOTALE...	1 446 447	6 522	16 663	282 270	415 046	404 143	218 719	103 084			
Stati Uniti.. (1930)	TOTALE...	399 336 362	(g) 248 23	747 475	3 152 265	(h) 18 717 577	399 367 32	11 755 364	107 423 273	11 178 057	(i) 1	

(a) (b) (c) Vedi le corrispondenti note alla pagina precedente. — (d) Vedi la nota (m) alla pagina precedente. — (e) Vedi la nota (n) alla pagina precedente. — (f) Vedi la nota (o) alla pagina precedente. — (g) Vedi la nota (p) alla pagina precedente. — (h) Vedi la nota (q) alla pagina precedente. — (i) Vedi la nota (r) alla pagina precedente. — (j) Vedi la nota (s) alla pagina precedente. — (m) Vedi la nota (t) alla pagina precedente. — (n) Vedi la nota (u) alla pagina precedente. — (o) Vedi la nota (v) alla pagina precedente. — (p) Vedi la nota (z) alla pagina precedente.

6. Consistenza del bestiame nei principali Paesi (a)

(Migliaia di capi)

Paesi	Data della rilevazione	Cavalli	Asini e muli	Bovini	Ovini	Caprini	Suini
Europa							
Italia (b)	III-1938	791	1 228	7 667	9 467	1 828	2 940
Albania	1938	54	55	391	1 574	932	15
Belgio	XII-1938 (e)	265	(d)	1 690	(e) 187	(e) 158	960
Bulgaria	XII-1934	532	217	1 498	8 840	(f) 1 260	(f) 2
Cecoslovacchia	I-1939 (g)	704	(g) 1	(h) (i) 4 938	644	(i) 1 114	3 451
Danimarca (j)	VII-1938	565	—	3 186	(g) 187	(e) 21	2 842
Irlanda	VI-1938	442	167	4 056	3 197	113	(g) 935
Estonia	VI-1938	219	—	661	650	2	385
Finlandia	IX-1937	380	—	1 925	1 072	10	504
Francia	XI-1938 (b)(g)2	692	(g) 306	15 622	9 872	1 416	7 127
Germania { Vecchio Reich.....	XII-1938 (b)	3 443	6	19 911	4 809	2 509	23 481
Austria.....	XII-1938	246	(k) 1	2 596	316	354	2 872
Grecia	1937	372	597	998	8 451	(l) 5 514	(i) 3 110
Islanda	primav. 1937	47	—	38	155	2	..
Jugoslavia	XII-1938 (e)	1 265	(c) 142	(c) 4 268	(c) 10 137	(j) 1 890	(c) 25 700
Lettonia	VII-1938	400	—	1 224	1 361	(m) 6	1 250
Lituania	XII-1938	558	—	1 193	619	—	(g) 1 192
Lussemburgo	XII-1937	17	..	109	7	4	(i) 134
Norvegia (j)	VI-1938	193	—	1 399	1 778	308	429
Paesi Bassi	V-1938	311	—	2 764	654	(n) 131	1 537
Polonia	VI-1938 (b)	3 916	—	(b) 10 554	3 411	420	7 525
Portogallo	XII-1934	90	397	905	3 274	1 296	1 206
Regno Unito	VI-1938	1 100	(o) 8	8 762	26 775	(o) 35	1 371
Romania	XII-1936 (b)	2 025	(b) 19	4 171	11 809	398	(i) 4 383
Spagna	V-1938	568	2 189	3 570	19 093	4 575	5 412
Svezia	VII-1938	617	—	3 036	406	(p) 50	923
Svizzera	IV-1936	140	4	(i) 1 701	176	221	(i) 3 612
Ungheria	primav. 1938	814	5	1 875	1 629	41	959
U. R. S. S. (d'Europa e d'Asia)	VII-1938	17 500	(l) 702	63 200	102 500	—	30 600
Asia							
Ceylon	1938	1	—	1 127	63	233	(g) 37
Cina (q)	III-1935	4 080	15 213	22 647	20 957	21 933	62 639
Cipro	1938	4	65	40	283	172	22
Corea	XII-1937	51	4	1 713	20	43	1 625
Filippine	XII-1937 (r)	434	—	1 549	152	545	3 183
Giappone	XII-1936	1 432	—	1 771	61	292	1 110
India Britannica:							
Province Britanniche (s).....	XII-1935	1 635	1 531	119 365	23 777	36 321	—
Stati Indigeni	1935	745	577	42 017	18 847	15 655	—
Indie Olandesi (t)	1937	671	—	4 414	(m) 1 337	(m) 3 208	(m) 1 131
Annam	1937	13	—	625	9	26	600
Cambogia	1937	15	—	1 200	—	—	280
Cocincina	1937	12	(k) 1	231	1	8	665
Laos	1936	10	—	175	1	4	323
Tonchino	1937	21	(l) (m) 2	208	1	25	1 450
Iran	1936 (e)	329	1 177	2 673	13 615	6 822	—
Isole Italiane dell' Egeo	III-1938	6	—	5	52	63	3
Manciù-Cuo	XII-1937 (l)	1 840	(l) 1 245	1 683	1 966	1 243	5 336
Palestina	1937	20	101	169	(n) 209	(u) 361	—
Siam (Thailand)	1938	386	—	5 712	—	—	(v) 864
Siria e Libano	XII-1938	76	221	(h) 343	2 129	2 291	8
Turchia (d' Europa e d'Asia)	XII-1938	651	1 166	5 896	(p) 16 449	14 804	—

(a) Vedi nota (a) a pag. 39*. — (b) Non compreso il bestiame dell'esercito. — Per l'Italia escluso anche il bestiame in viaggio sui carri ferroviari o sopra imbarcazioni. — (c) Solo bestiame delle aziende agricole. — (d) Le cifre più recenti sono quelle del 1910 espresse in migliaia di capi: asini e muli 11. — (e) 1929. — (f) 1926. — (g) 1937. — (h) Compresi i bufali. — (i) 1938. — (j) Bestiame dei soli Comuni rurali. — (k) Solo muli. — (l) 1936. — (m) 1935. — (n) 1930. — (o) Sola Irlanda del Nord. — (p) 1932. — (q) Valutazione. I dati non comprendono tutto il territorio facente politicamente parte della Repubblica Cinese. — (r) Cavalli e muli. — (s) Esclusa la Birmania. — (t) Bestiame dei soli indigeni. — (u) Animali soggetti all'imposta. — (v) 1921.

6. Consistenza del bestiame nei principali Paesi (a)

(Migliaia di capi)

Paesi	Data della rilevazione	Cavalli	Asini e muli	Bovini	Ovini	Caprini	Suini
Africa							
Africa Equatoriale Francese	I-1938	33	(b) 79	955		983	65
<i>Africa Occidentale Francese :</i>							
Costa d'Avorio	1936	16	(b) 28	250	400	530	20
Dahomey	1937	2	(b) ..	179	139	203	37
Guinea Francese	1937	2	(b) 1	433	75	101	3
Mauritania	1937	3	(b) 60	214		1 780	—
Niger	1937	49	161	760		2 649	..
Senegal	1937	37	(b) 50	316		673	14
Sudan Francese	1937	38	(b) 156	1 250	4 800	1 060	(c) 29
Algeria	XII-1937	181	501	789	5 965	2 737	(d) 56
Ba utoland	1938	88	26	435	1 470	(e) 412	2
Becluania	1937	3	17	602	200	(f) 490	—
Camerun (zona Britannica)	1937	8	(b) 17	(f) 200	(f) 91	(f) 213	23
Camerun (zona Francese)	1937	17	(b) 25	900		1 000	175
Egitto (g)	III-1937	31	1 165	983	1 919	1 311	37
Kenya (h)	II-1938	3	1	(d) 267	297	2	13
Libia	1937	10	39	66	651	473	2
Madagascar	XII-1937	2	1	(i) 4 947	191	150	550
Marocco Francese (i)	1937	210	870	2 026	10 373	6 276	57
Nigeria (j)	1937	177	467	(i) 2 985	1 888	5 555	92
Rhodesia Meridionale	1937	3	91	2 317	319	765	115
Sahara Libico	1938	..	(b) 9	..		37	—
Sudan Anglo-Egiziano	1938	23	376	2 700	2 500	2 000	4
Suaziland	XII-1936	2	16	399	30	116	22
Territorio dell'Africa Sud-Occidentale	1938	28	101	908	3 074	1 120	10
Tunisi	XII-1937	110	61	507	3 383	1 672	29
Unione Sud-Africana	VIII-1937	778	1 000	11 395	41 150	6 178	1 037
America							
Argentina	VI-1937	8 527	905	33 101	43 790	4 876	3 976
Bolivia	1931	890	424	2 064	5 232	987	398
Brasile	1935	6 052	3 233	40 514	12 645	5 871	23 183
Canada	VI-1938	2 821	(k) (l) 7	8 511	3 415	(m) 13	3 487
Cile	IV-1936	528	94	(e) 2 460	5 749	810	572
Costarica	1929	85	8	399	1	2	83
Colombia	1934	972	779	(n) 8 337	872	544	1 622
Cuba	1934	565	67	(n) 4 651	164	54	952
Equatore	1935	80	(o) 15	1 420	735	350	350
Giamaica	1937	(p) 11	(b) 10	126	9	(q) 20	(q) 125
Guatemala	1936	81	38	489	234	20	125
Haiti	1935	400	724	125	16	330	375
Honduras	1930	167	58	517	13	9	298
Mesico	V-1930	1 888	2 911	10 083	3 674	6 544	3 698
Paraguay	XII-1935	186	15	3 052	136	11	33
Perù	1929	432	395	1 806	11 209	638	689
Repubblica Dominicana	VI-1935	266	182	913	35	273	880
Stati Uniti	I-1939	(r) 10 800	(k)(r) 4 382	(r) 66 821	(r) 53 762	(m) 4 821	(r) 49 011
Uruguay	V-1937	(m) 623	16	8 297	17 931	28	346
Oceania							
Australia	1936	1 763	(s) 13	13 491	(e) 110 243	(s) 141	(e) 1 203
Nuova Zelanda	1938	278	..	4 506	31 379	(m) 39	(e) 157

(a) Vedi nota (a) a pag. 39*. — (b) Solo asini. — (c) 1921. — (d) 1936. — (e) 1937. — (f) 1938. — (g) Non compreso il bestiame dell'esercito britannico. — (h) Bestiame dei soli europei. — (i) Bestiame soggetto all'imposta. — (j) Province settentrionali della Nigeria e del Camerun settentrionale (Province d'Adamaua e Bornu). — (k) Solo muli. — (l) 1931. — (m) 1930. — (n) 1935. — (o) 1926. — (p) Cavalli e muli. — (q) Le cifre più recenti sono quelle del 1913 espresse in migliaia di capi: caprini 17, suini 31. — (r) Bestiame delle sole aziende agricole. — (s) Escluso lo Stato di Vittoria.

7. Superficie forestale in alcuni Paesi (a)

Paesi	Anni	Superficie (in migliaia di ha)	% della superficie territoriale	Ettari per abitante (b)	Paesi	Anni	Superficie (in migliaia di ha)	% della superficie territoriale	Ettari per abitante (b)
Italia (c)	1936	5 552,4	17,9	0,13	Svezia (f)	1923-29	23 181,2	56,5	3,72
Albania (d)	1934	991,4	36,0	0,99	Svizzera	1935	1 003,6	24,3	0,24
Belgio	1929	541,1	17,8	0,07	Ungheria	1934	1 174,6	12,6	0,13
Bulgaria	1933	2 970,5	28,8	0,40	U. R. S. S. (d'Europa e d'Asia) (h)	1933	949 906,0	44,7	5,86
Danimarca	1931	347,6	8,1	0,10					
Danzica	1932	15,0	7,9	0,04					
Eire	1933	98,9	1,4	0,03					
Estonia	1934	913,8	20,2	0,81	Alasca	1933	49 170,0	32,4	799,51
Finlandia	1921-24	25 263,5	73,5	6,72	Argentina	1935	50 000,0	17,9	4,04
Francia	1934	10 559,0	19,2	0,25	Brasile	1930	400 000,0	47,0	9,62
Germania { Vecchio Reich	1935	12 947,9	27,5	0,20	Canada	1938	316 886,3	35,3	28,98
Austria	1930	3 138,2	37,4	0,46	Cile	1925	15 500,0	20,9	3,44
Gran Bretagna	1927	1 228,9	5,4	0,03	Colombia	1936	60 000,0	52,2	6,92
Grecia	1929	2 406,5	18,5	0,36	Costarica	1931	2 980,0	50,0	5,16
Jugoslavia	1935	7 641,7	30,6	0,52	Cuba	1937	1 908,7	16,7	0,48
Lettonia	1929	1 659,2	25,2	0,85	Honduras Britann. (d)	1933	2 073,8	90,3	37,40
Lituania (e)	1930	1 029,4	18,8	0,42	Messico	1937	28 470,2	14,5	1,54
Lussemburgo	1936	86,1	33,3	0,28	Paraguay	1929	11 286,3	24,7	12,18
Norvegia (f)	1919-32	7 628,9	24,7	2,66	Perù	1932	70 000,0	56,0	10,61
Paesi Bassi	1934	255,3	7,8	0,03	Salvador	1930	375,0	11,0	0,23
Polonia	1936	8 351,8	21,5	0,25	Stati Uniti	1931	248 705,0	32,3	1,95
Portogallo	1928	2 331,4	26,2	0,35	Terranova e Labrador	1936	10 359,8	26,2	35,21
Romania	1929	7 134,2	24,2	0,38	Uruguay (d)	1930	585,9	3,1	0,29
Spagna (d) (g)	1934	5 000,0	10,0	0,21	Venezuela	1926	48 339,0	53,0	14,16

(a) Dati rilevati dall' *Annuaire International de Statistique Forestière 1933-35* dell' *Institut International d'Agriculture*. — (b) Le cifre della popolazione usate per i calcoli si riferiscono agli anni seguenti: 1936 per l'Italia; 1930 per l'Albania; 1933 per Danzica e per il Perù; 1935 per la Lettonia; 1931 per l'U.R.S.S.; 1936 per la Colombia; 1934 per gli altri Paesi d'Europa; 1935 per gli altri Paesi d'America. — (c) Boschi, compresi i castagneti da frutto. — (d) Dati approssimativi. — (e) Compreso Memel (Klaipeda). — (f) Superficie forestale produttiva. — (g) Superficie produttiva di legname. — (h) Compresa le terre improduttive.

8. Produzione legnosa dei boschi in alcuni Paesi europei (a)

(in migliaia di m³)

Paesi	Anni	Legname da lavoro			Legna da ardere	In complesso
		di resinose	di latifoglie	in totale		
Italia	1937-38	1 893	1 623	3 516	(b) 6 270	9 786
Albania	1934	?	?	?	?	(c) 1 360
Bulgaria	1933	397	262	659	1 813	2 472
Francia (c)	1932	?	?	(d) 7 000	18 400	25 400
Gran Bretagna	1930	672	480	1 152	209	1 361
Grecia	1932	?	?	77	(b) 300	377
Jugoslavia (c)	1936	?	?	6 500	9 500	16 000
Lettonia (e)	1934-35	3 335	249	3 584	(f) 2 746	6 330
Norvegia (g)	1920-26	6 163	165	6 328	2 672	9 000
Romania (c)	1933	?	?	7 142	9 426	16 568
Spagna (h)	1932-33	336	89	425	(i) 1 340	1 765
Svezia (l)	1932	20 500	1 400	21 900	(m) 12 100	34 000
Ungheria	1931-32	?	?	478	(n) 3 060	3 538
U. R. S. S.	1935	?	?	?	?	209 600

(a) Vedi nota (a) del prospetto precedente. — (b) Cifra calcolata sulla base di 1 t = 1,67 m³. — (c) Cifre approssimative o valutazioni. — (d) Poco più della metà del legname da lavoro prodotto è di resinose. — (e) Solo foreste dello Stato. — (f) Compresi ceppi e ramaglie. — (g) Legname utilizzato durante un'annata normale (media del periodo 1920-26). Non compresa la scorza. — (h) Taglio delle foreste pubbliche, non comprese quelle amministrare dalle autorità provinciali. — (i) Cifra calcolata sulla base di 1 storo = 0,7 m³. — (l) Produzione di legname, non compresa la scorza. — (m) Altro legname, diverso da quello da lavoro. — (n) Compresa la legna da carbonizzare (30,627 m³).

III. INDUSTRIE

A. Industrie estrattive, metallurgiche e meccaniche

1. Minerali di ferro (a)

Produzione in migliaia di tonnellate

Anni	Italia (b)	Belgio	Bulgaria	Francia	Germania		Grecia	Jugoslavia	Lussemburgo	Norvegia	Polonia	Portogallo
					Vecchio Reich (c)	Austria (d)						
1933.....	526	106	—	30 245	2 535	267	85	52	3 362	474	161	5
1934.....	502	116	—	32 015	4 214	467	147	180	3 834	567	247	3
1935.....	569	165	2	32 046	5 852	775	204	235	4 134	765	333	1
1936.....	858	191	6	33 187	6 499	1 024	280	451	4 896	846	467	7
1937.....	1 016	?	12	37 772	8 522	1 885	?	629	7 750	1 050	780	8
1938.....	1 006	?	?	33 137	?	?	?	?	?	?	843	?

Anni	Regno Unito	Romania	Spagna (b)	Svezia	Ungheria	U.R.S.S. (d'Europa e d'Asia)	Cina senza il Manciù-Cuo	Manciù-Cuo	Corea	Filippine (e)	Giappone	India Britan.	Stati Malesi non Federati
1933.....	7 581	14	1 815	2 699	50	14 455	1 127	1 098	258	—	321	1 248	779
1934.....	10 757	84	2 094	5 253	69	21 509	1 350	1 133	176	7	432	1 948	1 154
1935.....	11 070	94	2 633	7 933	192	26 845	?	1 478	228	283	516	2 402	1 434
1936.....	12 905	108	2 000	11 249	280	27 918	?	?	234	654	754	2 594	1 681
1937.....	14 442	?	?	14 952	290	?	?	?	?	601	?	?	1 687
1938.....	12 054	?	?	12 685	?	?	?	?	?	?	?	?	?

Anni	Algeria	Marocco Spagnolo	Sierra Leone	Tunisia	Unione Sud-Africana (f)	Cile	Cuba (f)	Messico	Stati Uniti	Terra-nova	Austra-llia	Nuova Zelanda	Mondo
1933.....	761	516	25	291	60	565	169	78	17 835	326	744	7	91 200
1934.....	1 326	825	233	547	229	973	181	106	24 982	515	1 267	3	120 100
1935.....	1 675	1 168	440	503	304	849	228	120	31 030	677	1 908	11	141 000
1936.....	1 884	1 053	576	723	364	1 354	437	130	49 572	908	1 890	—	172 000
1937.....	2 336	1 420	?	947	462	1 530	496	?	73 251	1 636	?	1	217 000
1938.....	3 035	?	?	822	?	?	?	?	?	?	?	?	?

(a) I dati dell'ultimo anno sono provvisori. Sono state rettificate alcune cifre pubblicate nel precedente *Annuario*. — (b) Compresa una piccola quantità di ferro-manganese. — (c) Non compreso il minerale di ferro manganesefero, contenente dal 12 al 30% di manganese. — (d) Compresi i minerali di manganese. — (e) Esportazione. — (f) Spedizioni dalle miniere.

2. Minerali di manganese (a)

Produzione in migliaia di tonnellate (b)

Anni	Italia	Bulgaria	Germania (Vecchio Reich)	Grecia	Jugoslavia	Portogallo	Romania	Spagna	Svezia	Turchia	Ungheria
1932.....	0,4	—	—	0,7	0,2	—	5,1	2,6	4,7	2,8	1,5
1933.....	4,5	—	0,6	1,6	0,5	—	2,8	2,8	6,2	7,7	6,2
1934.....	6,9	—	0,5	1,2	1,1	0,3	12,1	3,8	6,3	—	—
1935.....	9,1	—	0,2	0,4	0,9	0,2	19,8	1,3	7,2	15,6	6,3
1936.....	24,1	2	0,2	1,7	2,7	0,3	30,6	?	6,4	5,2	27,2
1937.....	31,9	3	0,2	?	4,4	0,4	50,7	?	6,1	0,5	25,1

Anni	U.R.S.S. (d'Europa e d'Asia)	Cina (c)	Giappone	India Britannica	India Portoghese	Indie Olandesi	Stati Malesi non Federati	Algeria (e)	Costa d'Oro (c)	Egitto	Marocco Francese
1932.....	833	21,6	26,2	216,0	3,6	8,3	9,4	0,7	51,5	0,3	4,0
1933.....	1 021	9,6	43,5	221,8	1,6	10,5	13,4	2,4	269,4	0,2	4,5
1934.....	1 821	1,0	57,2	412,8	3,8	11,6	19,0	3,1	345,4	1,0	3,4
1935.....	2 385	1,0	71,7	651,8	4,1	12,4	28,5	?	405,1	87,3	24,9
1936.....	3 002	23,8	67,8	826,5	2,6	8,6	37,4	?	417,6	135,0	38,4
1937.....	?	51,5	?	1 068,4	4,1	11,1	33,3	?	535,8	186,3	79,1

Anni	Rhodesia del Nord	Unione Sud-Africana	Argentina	Brasile	Canada	Cile	Cuba	Messico	Porto-rico (c)	Stati Uniti (d)	Australia	Mondo
1932.....	—	—	0,3	20,9	—	0,4	9,8	0,3	2,3	18,1	0,1	1 231
1933.....	5,5	21,2	0,4	24,9	—	0,8	27,6	0,6	1,7	19,5	0,2	1 717
1934.....	2,1	65,5	0,6	7,5	—	4,1	68,1	0,7	1,7	26,9	0,1	2 866
1935.....	4,0	95,5	0,4	41,8	0,1	4,4	35,3	3,2	3,4	26,9	0,2	3 920
1936.....	3,1	258,2	0,4	156,2	0,2	5,2	48,5	3,3	3,1	32,6	0,1	5 136
1937.....	2,4	631,2	?	260,2	0,1	13,0	131,3	..	2,4	40,9	1,2	?

(a) Sono state rettificate alcune cifre pubblicate nel precedente *Annuario*. — (b) Questa tavola si riferisce ai minerali di manganese ricchi, contenenti almeno il 30% di manganese. — (c) Esportazione. — (d) Quantità spedite dalle miniere, non compresi i minerali contenenti dal 10% al 35% di manganese.

N. B. I dati del capitolo Industrie sono stati aggiornati con le pubblicazioni seguenti: *Recueil de Statistique de l'Institut International du Commerce, Statistisches Jahrbuch für das Deutsche Reich, Statistische Zusammenstellungen der Metallgesellschaft Aktiengesellschaft* (Francoforte sul Meno), *Statistik des In- und Auslands* (Institut für Konjunkturforschung), *Statistical Summary of the Imperial Institute* (Londra), *Annual Report of the Director of the Mint - U.S.A.*, *Year Book of the American Bureau of Metal Statistics* (Nuova York), *Minerals Year Book of the U.S. Bureau of Mines*, *Annuaire International de Statistique Agricole* e con i bollettini di statistica dei singoli Paesi.

3. Piriti (a)

Produzione in migliaia di tonnellate (b)

Anni	Italia	Finlandia	Franca	Germania (Vecchio Reich)	Grecia	Jugoslavia	Norvegia	Polonia	Portogallo	Regno Unito
1932.....	517	158	192	175	87	16	727	—	282	1
1933.....	733	173	169	190	184	21	865	1	204	1
1934.....	812	274	162	226	151	23	961	11	219	2
1935.....	833	352	153	277	132	84	894	16	215	4
1936.....	865	370	149	286	208	80	1 032	34	243	5
1937.....	915	351	146	424	?	134	1 048	74	604	5

Anni	Romania	Spagna	Svezia	Cipro	Corea	Giappone	Algeria	Rhodesia del Sud	Unione Sud- Africana	Canada	Stati Uniti
1932.....	5	2 125	72	164	7	726	21	—	3	47	193
1933.....	12	2 219	86	212	15	903	16	11	4	53	289
1934.....	4	2 072	101	203	40	1 090	15	12	16	38	440
1935.....	10	2 286	107	363	56	1 339	13	12	25	26	522
1936.....	10	?	134	534	78	1 693	20	19	25	115	556
1937.....	11	?	173	775	?	?	27	20	29	108	594

(a) Sono state rettificate alcune cifre pubblicate nel precedente *Annuario*. — (b) I dati si riferiscono alle piriti di ferro (Fe S²) ed alle piriti cuprifere (Fe Cu S²). Sono anche compresi i concentrati di piriti ottenuti come sottoprodotto nel trattamento dei minerali di rame, di piombo e di zinco.

4. Ghisa e leghe di ferro (a)

Produzione in migliaia di tonnellate

Anni	Italia	Belgio	Cecoslo- vacchia	Finlandia	Francia	Germania		Jugoslavia	Lussem- burgo	Norvegia
						Vecchio Reich (b)	Austria			
1933.....	567	2 710	499	12	6 359	5 247	88	31	1 888	113
1934.....	582	2 953	600	8	6 142	8 717	134	33	2 000	127
1935.....	704	3 030	812	11	5 799	12 846	193	22	1 872	131
1936.....	816	3 161	1 140	13	6 229	15 302	248	44	1 987	167
1937.....	874	3 843	1 675	?	7 914	15 960	389	56	2 513	181
1938.....	929	2 465	1 234	?	6 049	18 513	?	?	1 549	?

Anni	Paesi Bassi (c)	Polonia	Regno Unito	Romania	Spagna	Svezia	Ungheria	U. R. S. S. (d'Europa e d'Asia)	Cina senza il Manciù-Cuo	Manciù-Cuo
1933.....	258	306	4 202	2	339	346	93	7 133	173	434
1934.....	262	392	6 065	62	372	558	140	10 495	156	476
1935.....	256	394	6 527	82	355	612	186	12 613	?	608
1936.....	290	582	7 845	97	281	631	306	14 316	?	633
1937.....	312	724	8 633	127	193	692	357	14 521	?	?
1938.....	?	881	6 872	?	?	680	?	?	?	?

Anni	Corea	Giappone	India Britannica	Unione Sud- Africana	Brasile	Canada	Messico	Stati Uniti	Australia (d)	Nuova Zelanda
1933.....	161	1 469	1 075	26	47	262	54	13 560	342	3
1934.....	211	1 772	1 353	130	57	444	66	16 398	495	1
1935.....	211	1 965	1 490	173	59	667	64	21 716	710	5
1936.....	216	2 074	1 568	202	78	765	88	31 527	796	5
1937.....		2 803	1 655	276	97	989	90	37 723	?	?
1938.....	?	?	?	?	?	714	?	19 073	?	?

(a) Vedi nota (a) del prospetto 1 a pag. 57*. — (b) Compresa la Sarre; dall'aprile 1938 compresa la produzione dell'Austria. — (c) Dodici mesi terminanti il 31 marzo dell'anno seguente. — (d) Dodici mesi terminanti il 30 giugno.

5. Acciaio (a)

Produzione in migliaia di tonnellate

Anni	Italia	Belgio	Cecoslovacchia	Finlandia	Francia	Germania		Jugoslavia	Lettonia
						Vecchio Reich (b)	Austria		
1933.....	1 771	2 731	734	36	6 577	7 454	226	90	1
1934.....	1 832	2 944	940	38	6 155	11 696	309	90	2
1935.....	2 212	3 023	1 178	45	6 255	16 144	364	100	3
1936.....	2 026	3 168	1 560	42	6 708	18 756	418	125	3
1937.....	2 099	3 869	2 315	?	7 920	19 356	650	?	3
1938.....	2 307	2 213	1 761	?	6 174		23 208	?	?

Anni	Lussemburgo	Polonia	Regno Unito	Romania	Spagna	Svezia	Ungheria	U. R. S. S. (d'Europa e d'Asia)
1933.....	1 845	833	7 137	155	508	630	228	6 842
1934.....	1 932	856	8 932	175	649	862	315	9 693
1935.....	1 837	946	10 017	213	586	896	446	12 520
1936.....	1 981	1 145	11 974	220	369	977	552	16 338
1937.....	2 510	1 450	13 172	239	99	1 105	665	17 824
1938.....	1 435	1 439	10 561	?	(c) 351	992	?	?

Anni	Cina senza il Manciu-Cuo	Manciu-Cuo	Giappone (d)	India Britannica	Unione Sud-Africana	Brasile	Canada	Messico	Stati Uniti	Australia (e)
1933.....	30	—	3 204	705	9	53	417	76	23 605	399
1934.....	50	—	3 903	810	11	62	770	—	26 473	527
1935.....	?	137	4 800	876	188	64	957	—	34 640	708
1936.....	?	344	5 310	880	248	74	1 132	113	48 534	834
1937.....	?	?	5 584	910	284	76	1 423	?	51 381	1 200
1938.....	?	?	?	984	?	?	1 169	?	28 284	1 169

(a) Vedi nota (a) del prospetto 1 a pag. 57*. — (b) Compresa la Sarre; dall'aprile 1938 compresa la produzione dell'Austria. — (c) Produzione delle sole Provincie Basche. — (d) Compresa la produzione della Corea. — (e) Dodici mesi terminanti il 30 giugno.

6. Minerali di cromo (a)

Produzione in migliaia di tonnellate

Anni	Grecia	Jugoslavia	Turchia	U. R. S. S. (d'Europa e d'Asia)	Cipro	Groenlandia	India Britannica	Rhodesia e del Sud	Unione Sud-Africana	Cuba (b)	Stati Uniti (c)	Australia	Nuova Caledonia
1932.....	1,6	39,1	55,2	65,2	(d) 1,0	12,5	18,2	15,7	19,4	0,5	0,2	0,1	69,4
1933.....	14,8	23,4	75,4	112,7	—	20,0	15,8	35,0	34,1	22,2	0,9	0,9	50,0
1934.....	30,7	47,4	119,8	129,2	1,0	27,1	21,9	72,1	61,4	52,1	0,4	1,7	55,2
1935.....	29,8	52,4	150,5	184,4	1,2	36,3	39,8	105,9	90,4	48,5	0,5	0,6	55,3
1936.....	47,3	54,0	163,9	219,5	0,5	38,5	50,3	183,4	175,7	71,1	0,3	0,4	47,8
1937.....	55,9	59,9	192,5	?	1,6	?	60,4	275,6	168,6	94,6	2,4	0,5	48,0

(a) Sono state rettifiche alcune cifre pubblicate nel precedente *Annuario*. — (b) Importazioni degli Stati Uniti con provenienza da Cuba. — (c) Spedizioni dalle miniere. — (d) Valutazione.

7. Nichelio (a)

Produzione in migliaia di tonnellate (b)

Anni	Grecia	Norvegia	U. R. S. S. (d'Europa e d'Asia)	Birmania	Canada	Australia	Mondo
1932.....	0,7	1,0	—	0,9	13,8	5,0	21,9
1933.....	1,3	1,0	—	1,0	37,8	5,0	46,3
1934.....	1,4	1,3	0,9	1,2	58,4	8,6	72,1
1935.....	1,1	1,2	1,8	1,5	62,8	8,2	77,3
1936.....	1,3	1,3	2,5	1,3	77,0	7,5	92,4
1937.....	2,0	0,8	2,5	1,2	(c) 102,0	9,0	119,2

(a) Sono state rettifiche alcune cifre pubblicate nel precedente *Annuario*. — (b) I dati si riferiscono alla produzione mineraria. Essi non comprendono il nichelio ricavato dai minerali e dalle metalline importate né il nichelio di recupero. — (c) Non compresa la produzione della Columbia Britannica.

8. Minerali di rame (a)
a. Produzione di minerale greggio
(migliata di tonnellate)

Anni	Italia	Germania (Vecchio Reich)	Jugoslavia	Portogallo (b)	Spagna (c)	U. R. S. S. (d'Europa e d'Asia)	Formosa	India Britannica	Unione Sud- Africana (d)	Cile (e)	Stati Uniti (e)
1932.....	12	966	303	283	755	1 187	109	179	282	5 041	11 177
1933.....	1	1 001	565	211	697	1 333	116	198	305	8 034	7 609
1934.....	..	1 009	662	206	620	2 083	130	296	287	14 389	10 636
1935.....	—	1 125	649	202	416	2 791	104	313	283	15 007	17 338
1936.....	1	1 153	610	243	?	?	189	363	306	15 325	34 810
1937.....	4	1 277	652	?	?	?	?	?	308	24 790	?

b. Rame contenuto nei minerali estratti
(migliata di tonnellate) (f)

Anni	Italia	Finlandia	Germania		Jugoslavia	Norvegia	Regno Unito	Spagna	Svezia	U. R. S. S. (d'Europa e d'Asia)	Birmania (g)	Cipro	Giap- pone
			Vec- chio Reich	Austria									
1932.....	0,4	6,2	30,9	0,2	30,2	16,7	0,1	35,0	4,3	32,0	—	3,5	71,9
1933.....	0,3	5,5	31,5	0,1	40,3	19,4	—	35,0	6,9	32,7	—	4,3	69,0
1934.....	0,3	8,1	28,0	0,1	44,4	21,0	—	33,0	5,1	44,1	—	4,0	67,0
1935.....	0,4	12,0	30,2	0,1	39,0	20,5	0,1	30,0	6,4	63,2	—	12,4	69,3
1936.....	0,7	11,4	29,8	?	39,4	22,6	0,1	26,0	8,1	83,0	—	16,6	78,0
1937.....	?	12,0	32,8	?	39,5	23,0	0,1	28,0	7,5	92,5	2,6	29,0	80,0

Anni	India Britan- nica (g)	Congo Belga	Rho- desia	Unione Sud- Africana	Belivia	Canada	Cile	Cuba	Messico	Perù	Stati Uniti	Austra- lia	Mondo
1932.....	9,4	54,0	69,0	9,4	2,0	112,3	103,2	5,4	35,3	21,5	216,0	14,9	896,8
1933.....	10,8	66,6	105,9	8,4	1,8	136,1	163,4	7,4	39,8	24,9	172,9	14,6	1 007,8
1934.....	11,7	110,1	140,1	7,9	1,7	165,5	256,7	5,8	44,3	27,7	215,4	12,2	1 266,8
1935.....	11,3	107,7	145,8	10,7	1,9	190,1	267,1	5,7	39,4	29,7	345,2	17,3	1 467,0
1936.....	10,9	95,7	144,6	9,1	3,2	191,0	256,2	11,6	29,7	34,0	557,5	18,9	1 694,2
1937.....	8,1	150,6	211,5	11,4	3,7	240,9	413,2	12,5	46,1	36,0	764,6	19,4	2 288,2

(a) Sono state rettificare alcune cifre pubblicate nel precedente *Annuario*. — (b) Minerali di rame e pirite di ferro contenenti rame. — (c) Principalmente pirite di rame. — (d) Minerali trattati. — (e) Non compresi i minerali di rame-piombo e di rame-piombo-zinco. — (f) I dati della parte b. della tavola non corrispondono sempre con i dati della parte a. — (g) La produzione della Birmania è compresa in quella dell'India Britannica fino al 31 marzo 1937.

9. Rame (a)

Produzione di fonderia in migliaia di tonnellate (b)

Anni	Italia (c)	Belgio (d)	Finlan- dia	Francia	Germania		Jugosla- via	Norvegia	Regno Unito	Spagna	Svezia	U. R. S. S. (d'Europa e d'Asia)
					(Vecchio Reich)	Austria						
1933.....	0,1	7,0	—	0,7	49,8	1,0	40,3	6,7	12,0	10,9	8,8	32,7
1934.....	0,3	5,5	—	1,3	53,0	0,6	44,4	8,0	11,5	7,8	8,1	44,1
1935.....	0,4	5,0	—	0,6	56,6	1,3	39,0	8,4	12,5	10,6	8,8	63,2
1936.....	0,5	5,0	6,6	1,0	61,6	1,8	39,4	8,4	9,5	9,3	9,3	83,0
1937.....	1,5	8,0	10,6	1,0	65,5	2,1	39,4	8,3	7,6	10,2	9,0	92,5
1938.....	3,0	?	?	?	70,0	?	42,0	?	?	?	?	?

Anni	Giap- pone	India Britan- nica	Congo Belga (e)	Rhodesia	Unione Sud- Africana	Canada	Cile	Messico	Perù	Stati Uniti	Austra- lia	Mondo
1933.....	69,1	4,9	66,6	105,9	8,4	118,1	157,2	39,6	24,7	227,2	14,1	1 010,9
1934.....	66,5	6,4	110,1	140,1	7,8	151,8	247,7	47,1	27,4	251,2	11,0	1 257,9
1935.....	69,4	7,0	107,7	145,8	10,5	175,5	259,9	41,2	29,2	378,6	15,1	1 453,4
1936.....	78,6	7,3	95,7	144,6	8,8	173,4	245,3	32,1	32,6	592,6	16,0	1 670,5
1937.....	87,7	7,0	150,6	211,5	11,1	210,5	397,4	44,6	34,1	819,2	19,0	2 257,1
1938.....	?	?	(f) 157,7	216,4	?	266,4	338,4	?	?	583,2	?	?

(a) Vedi nota (a) del prospetto 1 a pag. 57*. — (b) I dati si riferiscono generalmente al rame di nuova produzione. — (c) Rame di prima fusione. È escluso il rame di cementazione. — (d) Non compresa la produzione dai minerali di rame del Congo Belga. — (e) Non compresi il rame nero e il rame di cementazione. — (f) Compresa la produzione da minerali di rame lavorati nel Belgio. — (g) Esportazione.

10. Minerali di piombo (a)

a. Produzione di minerale greggio

(migliaia di tonnellate)

Anni	Italia	Germania		Jugoslavia (c)	Spagna	India Britan- nica	Algeria	Tunisia	Canada (d)	Stati Uniti	Australia (e)
		Vecchio Reich (b)	Austria (c)								
1932.....	37	598	56	555	138	379	3	9	173	4 041	214
1933.....	30	560	83	686	115	462	—	18	182	2 915	226
1934.....	33	575	95	749	96	451	1	8	224	3 048	234
1935.....	40	582	103	743	101	468	2	8	230	?	225
1936.....	50	615	?	731	?	476	4	16	?	?	227
1937.....	59	677	?	?	?	?	8	21	?	?	250

b. Piombo contenuto nei minerali estratti

(migliaia di tonnellate) (f)

Anni	Italia	Francia	Germania		Grecia	Jugo- slavia	Polonia	Regno Unito	Spagna	Svezia	Tur- chia	U.R.S.S. (d'Europa e d'Asia)	Birma- nia
			Vecchio Reich	Austria									
1932.....	21,6	3,2	47,8	4,8	6,5	48,2	3,9	33,6	100,0	7,3	—	18,8	77,3
1933.....	17,9	0,9	52,0	6,3	8,2	59,1	5,6	40,4	75,1	7,5	2,8	13,7	79,9
1934.....	19,4	0,9	56,2	5,3	5,6	64,2	5,9	54,7	63,1	8,2	7,2	27,2	79,6
1935.....	24,7	3,3	59,1	5,6	2,3	64,2	4,3	41,9	66,2	8,9	4,4	36,8	79,0
1936.....	30,5	3,2	63,5	5,9	3,0	65,3	4,1	31,0	42,0	9,7	7,6	50,8	79,1
1937.....	?	3,9	71,2	8,7	5,0	70,9	6,2	26,8	27,0	9,3	7,0	55,0	83,6

Anni	Cina	Algeria	Marocco Francese	Rhodesia del Nord	Tunisia	Bolivia	Canada	Messico	Perù	Stati Uniti	Terra- nova	Australia	Mondo
1933.....	4,2	1,3	—	0,1	9,9	7,8	120,9	118,7	1,9	247,4	32,0	225,4	1 163,5
1934.....	5,3	0,2	0,1	0,2	5,2	11,4	157,1	166,3	9,1	260,8	31,5	233,5	1 300,0
1935.....	5,0	0,3	0,1	0,2	5,6	9,7	153,8	184,2	28,5	300,4	31,5	225,4	1 368,6
1936.....	5,3	2,0	6,0	0,3	10,0	14,5	173,8	215,7	30,4	338,3	26,5	233,0	1 481,1
1937.....	1,7	4,0	14,0	0,6	12,5	18,2	186,5	218,1	43,0	415,7	25,5	250,0	1 658,5

(a) Sono state rettificate alcune cifre pubblicate nel precedente *Annuario*. — (b) Solfuro di piombo greggio. — (c) Compreso il minerale di zinco. — (d) Spedizioni dalle miniere dei minerali e dei concentrati. — (e) Minerale di piombo argentifero, concentrati, ecc. — (f) I dati della parte b. della tavola non corrispondono sempre con i dati della parte a.

11. Piombo (a)

Produzione di fonderia in migliaia di tonnellate (b)

Anni	Italia	Belgio	Francia	Germania		Grecia	Jugo- slavia	Polonia	Regno Unito	Roma- nia	Spagna	U.R.S.S. (d'Europa e d'Asia)	Birma- nia
				Vecchio Reich	Austria								
1933.....	24,8	61,4	7,7	116,6	4,6	8,2	6,3	8,2	6,4	4,1	88,0	13,7	73,2
1934.....	41,9	66,1	17,3	120,0	5,6	8,0	10,1	7,8	15,0	4,3	73,3	27,2	73,0
1935.....	36,2	66,5	5,8	122,3	8,0	4,7	7,7	12,9	25,5	5,0	70,6	36,8	73,2
1936.....	36,8	64,6	7,2	139,0	8,7	4,2	5,8	10,1	16,5	4,8	46,6	50,8	74,3
1937.....	39,5	92,0	27,5	162,4	10,8	5,3	4,8	12,6	12,1	5,5	30,0	55,0	78,9
1938.....	44,0	84,6	?	185,3	?	?	8,6	?	?	?	?	?	81,4

Anni	Cina	Corea	Giappone	Rhodesia del Nord	Tunisia	Canada	Messico	Perù	Stati Uniti	Australia	Mondo
1934.....	1,7	1,8	7,0	0,2	27,3	143,0	167,9	2,0	287,0	203,0	1 321,1
1935.....	—	1,7	7,4	0,2	25,4	149,1	181,0	7,6	298,8	218,1	1 373,2
1936.....	1,6	2,4	8,9	0,3	21,0	165,6	209,7	9,2	369,4	198,7	1 468,7
1937.....	1,5	6,0	10,2	0,6	27,6	187,4	225,1	19,3	432,0	228,8	1 691,7
1938.....	?	?	?	?	?	190,0	207,1	?	346,4	227,3	?

(d) Vedi nota (a) del prospetto 1 a pag. 57*. — (b) I dati si riferiscono generalmente al piombo di nuova produzione.

12. Minerali di zinco (a)

a. Produzione di minerale greggio

(migliaia di tonnellate)

Anni	Italia	Germania (Vecchio Reich) (b)	Jugo- slavia (c)	Polonia	Romania	Spagna	Svezia	Indocina	Algeria	Stati Uniti		Australia
										Minerale di zinco	Minerale di piombo e zinco	
1932.....	94	581	555	73	32	92	46	10	3	1 709	3 026	191
1933.....	81	807	686	125	36	95	46	12	5	2 936	4 440	235
1934.....	121	980	749	161	?	79	55	12	5	5 658	5 792	236
1935.....	144	1 148	743	138	39	82	60	12	4	7 207	6 779	252
1936.....	157	1 415	731	143	46	90	65	11	6	?	?	274
1937.....	182	1 543	948	191	46	50	68	12	16	?	?	?

b. Zinco contenuto nei minerali estratti

(migliaia di tonnellate)

Anni	Italia	Belgio	Germania		Grecia	Jugo- slavia	Norve- gia	Polonia	Regno Unito	Spagna	Svezia	U.R.S.S. (d'Europa e d'Asia)	Bir- mania
			Vecchio Reich	Austria									
1932.....	32,2	3,0	87,7	1,1	6,7	37,0	8,9	27,0	—	35,2	24,5	17,3	24,0
1933.....	29,1	3,0	107,0	1,3	6,4	43,8	10,1	42,0	—	35,4	24,7	21,9	33,4
1934.....	46,0	1,0	130,7	2,5	5,1	47,9	7,3	49,0	0,5	31,7	29,1	31,8	37,8
1935.....	62,1	0,5	139,4	3,0	0,5	47,2	6,7	43,0	1,2	33,3	31,7	46,2	45,2
1936.....	67,8	2,0	162,8	3,3	2,1	40,6	7,7	44,0	4,3	35,0	34,3	66,0	45,0
1937.....	?	3,0	184,9	3,1	6,0	38,7	8,0	58,0	8,0	20,0	36,0	70,0	43,2

Anni	Cina	Giap- pone (d)	Indo- cina	Algeria	Rho- desia	Tunisi	Bolivia	Canada	Meso- sico	Perù	Stati Uniti	Terra- nova	Austra- lia	Mondo
1933.....	3,6	15,0	5,0	2,5	18,8	—	13,4	90,3	89,3	0,2	348,6	69,0	125,7	1 151,1
1934.....	4,5	20,0	5,0	2,7	19,9	—	8,0	135,4	125,2	6,7	398,0	75,0	139,0	1 374,4
1935.....	3,5	20,0	5,0	3,2	21,0	0,2	7,8	145,4	135,9	9,7	469,9	67,0	150,9	1 514,0
1936.....	4,5	18,0	5,2	3,0	21,1	1,5	13,6	151,1	150,3	11,2	522,2	58,0	194,3	1 691,3
1937.....	4,0	20,0	5,0	7,5	14,3	1,0	11,5	168,0	154,6	(e) 15,9	561,1	56,0	206,7	1 824,4

(a) Sono state rettificate alcune cifre pubblicate nel precedente *Annuario*. — (b) Minerali di zinco e minerali contenenti zinco. — (c) Minerali di piombo e zinco. — (d) Valutazione. — (e) Esportazione.

13. Zinco (a)

Produzione di fonderia in migliaia di tonnellate (b)

Anni	Italia	Belgio	Francia	Germania (Vecchio Reich)	Jugosla- via	Norvegia	Paesi Bassi	Polonia	Regno Unito	Spagna
1934.....	24,5	174,9	51,2	72,9	4,0	45,0	19,9	92,5	52,0	8,2
1935.....	26,4	183,6	51,5	124,2	2,9	45,0	13,7	84,6	64,6	7,6
1936.....	27,0	201,7	53,6	136,4	3,6	45,0	15,4	95,3	66,1	7,8
1937.....	38,0	225,6	60,4	163,3	4,3	41,3	24,6	110,1	62,9	5,3
1938.....	33,6	?	60,6	194,5	?	?	?	108,4	?	7,7

Anni	U.R.S.S. (d'Europa e d'Asia)	Cina	Giappone (c)	Indocina	Canada	Messico	Stati Uniti	Australia	Mondo
1934.....	27,1	0,1	32,1	4,1	122,4	29,1	329,8	55,5	1 174,1
1935.....	46,2	0,1	34,2	3,8	135,7	32,3	381,6	68,8	1 337,0
1936.....	66,0	0,1	39,1	4,1	137,2	31,9	446,5	71,6	1 477,0
1937.....	70,0	0,1	48,0	4,2	143,9	36,6	505,2	70,9	1 635,2
1938.....	?	?	?	?	?	?	414,2	?	1 576,7

(a) Vedi nota (a) del prospetto 1 a pag. 57*. — (b) I dati si riferiscono generalmente allo zinco di nuova produzione.

14. Minerali di stagno (a)

Metallo contenuto nei minerali estratti in migliaia di tonnellate

Anni	Regno Unito	Altri Stati d'Europa	Birmania	Cina	Malesia Britannica	Indie Olandesi	Slam (Thailand)	Congo Belga	Nigeria	Unione Sudafricana	Bolivia	Australia	Mondo
1933.....	1,6	0,5	3,2	8,4	25,3	15,0	10,5	1,7	3,5	0,5	15,0	2,9	91,5
1934.....	2,0	0,7	4,1	8,0	38,3	20,0	10,3	4,4	5,6	0,6	23,2	3,0	124,4
1935.....	2,1	0,9	4,2	9,9	43,0	23,5	9,9	6,6	6,7	0,6	25,4	3,2	142,1
1936.....	2,1	1,1	4,6	10,6	67,9	32,1	12,9	7,4	9,9	0,6	24,5	3,4	183,7
1937.....	2,0	1,4	4,7	11,3	78,8	37,3	16,5	9,4	10,9	0,5	25,5	3,7	209,4
1938.....	?	?	?	9,0	43,9	(b)26,9	14,0	?	8,1	?	25,8	4,0	158,0

(a) Vedi nota (a) del prospetto 1 a pag. 57*. — (b) Esportazione.

15. Stagno (a)

Produzione di fonderia in migliaia di tonnellate (b)

Anni	Italia	Belgio	Germania (Vecchio Reich)	Paesi Bassi	Regno Unito	Cina	Giappone	Indie Olandesi	Malesia Britannica	Argentina	Australia	Mondo
1932.....	—	0,7	4,5	3,8	29,0	7,3	1,1	8,3	50,7	—	2,0	107,7
1933.....	—	2,7	6,0	5,1	18,5	8,4	1,0	9,2	47,7	—	2,4	101,1
1934.....	—	4,0	7,0	13,6	26,5	8,0	1,2	10,9	50,4	0,3	2,4	124,6
1935.....	0,2	4,5	6,5	15,9	30,0	9,9	2,1	11,7	61,5	0,6	2,9	148,0
1936.....	0,3	5,2	6,7	21,2	35,0	10,6	1,9	13,3	85,9	0,8	2,8	186,4
1937.....	0,1	6,0	7,0	27,0	34,0	11,3	1,7	14,4	96,9	1,1	3,0	205,4

(a) Sono state rettificate alcune cifre pubblicate nel precedente *Annuario*. — (b) I dati si riferiscono generalmente allo stagno di nuova produzione.

16. Bauxite (a)

Produzione in migliaia di tonnellate (b)

Anni	Italia	Francia	Germania (Vecchio Reich)	Grecia	Jugoslavia	Ungheria	U.R.S.S. (d'Europa e d'Asia)	India Britannica	Indie Olandesi	Stati Uniti	Gulana Britannica (c)	Guiana Olandese (d)	Australia	Mondo
1932.....	86,6	401,4	0,4	0,6	67,1	111,6	37,4	4,5	—	97,9	66,2	126,5	1,1	977,2
1933.....	94,8	490,5	1,7	—	80,9	72,4	50,6	1,1	—	156,7	33,7	106,4	1,0	1 088,3
1934.....	131,3	528,5	6,6	—	84,8	185,0	60,0	—	—	160,4	54,1	101,0	1,1	1 249,3
1935.....	170,1	512,9	8,3	9,5	216,2	211,1	130,0	7,8	9,9	237,7	113,0	115,2	1,2	1 784,4
1936.....	262,2	649,5	12,6	129,9	278,6	329,0	200,0	3,7	133,7	378,0	172,2	233,9	0,8	2 833,5
1937.....	386,5	688,2	18,0	(c)122,3	357,8	451,6	230,0	5,0	199,0	425,0	(c)305,6	392,3	1,0	3 653,4

(a) Sono state rettificate alcune cifre pubblicate nel precedente *Annuario*. — (b) In questa tabella si danno le cifre ufficiali pubblicate dai singoli Paesi. Occorre perciò, tener conto del fatto che le diverse speci di bauxite sono assai differenti fra loro per composizione e per tenore di umidità. — (c) Nella Gulana Britannica furono inoltre prodotte le seguenti quantità (in migliaia di tonnellate) di bauxite con un contenuto dal 30 al 50% di Al₂O₃, le quali però non sembra che furono esportate: 1932: 18,7; 1933: 8,3; 1934: 11,9; 1935: 26,8; 1936: 40,5. — (d) Esportazione.

17. Alluminio (a)

Produzione stimata di fonderia in migliaia di tonnellate

Anni	Italia	Francia	Germania		Norvegia	Regno Unito	Spagna	Svizzera	U.R.S.S. (d'Europa e d'Asia)	Giappone	Canada	Stati Uniti	Mondo
			Vecchio Reich	Austria									
1932.....	13,4	14,5	19,2	2,1	18,0	10,3	1,1	8,5	0,9	—	17,9	47,6	153,6
1933.....	12,1	14,5	18,9	2,1	15,5	11,0	1,1	7,5	4,4	—	15,9	38,6	141,7
1934.....	12,8	16,2	37,2	2,1	15,5	13,0	1,2	8,2	14,4	0,7	15,6	33,6	170,9
1935.....	13,8	21,9	70,8	2,4	15,3	15,1	1,3	11,7	24,5	4,7	20,6	54,1	258,4
1936.....	15,9	26,5	97,5	3,3	15,4	16,4	0,7	13,7	37,9	7,5	26,2	102,0	365,7
1937.....	22,9	34,5	127,5	4,1	23,0	19,4	?	25,0	45,0	10,5	42,6	132,8	490,6

(a) Sono state rettificate alcune cifre pubblicate nel precedente *Annuario*.

18. Oro (a)

Produzione in chilogrammi (b)

Anni	Italia	Cecoslo- vacchia	Francia	Ger- mania (Vecchio Reich)	Jugo- slavia	Romania	Svezia	U. R. S. S. (d'Europa e d'Asia) (c)	Corea	Filippine	Formosa (d)	Giappone
1932.....	58	212	2 865	69	1 507	3 305	4 120	38-59 000	9 701	7 598	2 043	12 497
1933.....	80	305	2 930	171	2 204	3 635	8 978	85 000	12 130	10 110	1 913	13 701
1934.....	77	373	3 157	179	2 305	3 468	7 673	118 180	13 062	10 584	2 612	15 144
1935.....	90	446	2 849	185	2 445	4 670	5 615	139 950	16 794	14 048	2 644	18 318
1936.....	115	343	2 974	236	2 640	4 977	4 924	171 050	20 215	18 649	3 328	22 195
1937.....	96	623	2 066	?	2 723	5 187	6 009	155 500	?	22 298	3 483	22 500

Anni	India Britannica	Indie Olandesi	Indocina	Saravak	Stati Malesi Federati	Africa del Sud- Ovest	Africa Equato- riale Francese	Africa Occiden- tale Francese (e)	Beccia- nia	Congo Belga	Costa d'Oro	Kenya
1932.....	10 252	2 432	7	254	911	28	(e) 478	2 066	70	7 940	8 670	282
1933.....	10 454	2 454	5	582	903	30	(e) 806	2 138	172	8 703	9 514	328
1934.....	10 017	2 209	221	897	940	28	907	3 039	105	10 246	10 140	377
1935.....	10 143	2 123	266	888	926	100	922	3 908	355	11 519	11 161	716
1936.....	10 323	2 217	204	727	1 175	126	687	3 558	521	12 106	13 317	1 196
1937.....	10 286	1 730	156	598	1 052	87	699	3 991	547	13 051	17 300	1 703

Anni	Madag- ascar	Mo- zambico	Nigeria	Rhodesia del Nord	Rhodesia del Sud	Ruanda- Urundi	Sierra Leone	Swazi- land	Sudan	Tangania	Uganda
1932.....	350	83	84	197	17 858	—	327	11	22	800	18
1933.....	450	53	551	80	19 984	110	451	20	137	1 011	37
1934.....	497	317	1 151	66	21 495	(d) 250	659	12	168	1 325	182
1935.....	481	236	1 212	51	22 588	308	956	10	266	1 623	176
1936.....	473	520	1 038	138	24 789	422	1 181	9	238	2 677	412
1937.....	467	?	823	131	25 011	?	1 111	75	228	2 341	527

Anni	Unione Sud- Africana	America Centrale (f)	Argentina (d)	Bolivia (d)	Brasile	Canada	Cile	Colombia	Equatore (d)	Gulana Britannica	Gulana Francese (f)
1932.....	359 511	2 558	155	153	3 585	94 691	1 185	7 721	1 746	433	1 506
1933.....	342 565	2 708	190	350	3 664	91 734	4 584	9 276	1 831	726	1 493
1934.....	325 924	4 043	308	330	3 449	92 432	7 391	10 708	1 763	791	1 416
1935.....	335 071	4 200	354	?	3 704	102 160	8 271	10 232	1 917	948	1 475
1936.....	352 556	4 700	304	?	3 908	116 564	7 737	12 113	1 780	1 002	1 416
1937.....	364 945	?	?	?	4 534	127 392	9 814	13 753	?	1 119	1 417

Anni	Messico	Perù	Stati Uniti	Surinam (g)	Venezuela	Australia	Isole Figi	Nuova Guinea	Nuova Zelanda	Papuasia
1932.....	18 180	2 678	72 472	279	2 847	22 212	10	1 970	5 066	249
1933.....	19 836	3 010	71 654	385	2 977	25 826	57	3 790	4 926	292
1934.....	20 569	3 074	86 420	369	3 392	27 574	29	5 909	4 984	392
1935.....	21 220	3 451	100 669	353	3 495	28 448	209	5 723	5 140	529
1936.....	23 448	4 740	117 641	443	3 421	36 545	527	6 872	5 118	644
1937.....	26 322	5 245	128 222	?	3 624	42 953	775	6 753	5 240	689

(a) Sono state rettifiche alcune cifre pubblicate nel precedente *Annuario*. — (b) Le cifre rappresentano nei limiti del possibile il contenuto di oro fino dei minerali estratti o esportati; tuttavia per alcuni Paesi i dati rappresentano la produzione di fonderia. — (c) I dati sono incerti. — (d) Valutazione o cifre provvisorie. — (e) Esportazione. — (f) Valutazioni basate sulle importazioni negli Stati Uniti del minerale e del metallo. — (g) Oro greggio.

19. Platino e metalli del gruppo (a)

Produzione in chilogrammi (b)

Anni	U.R.S.S. (d'Europa e d'Asia)	Glap- pone	Sierra Leone	Unione Sud-Africana		Canada		Colom- bia	Stati Uniti	Australia		Papua- sia (m)
	Platino	Platine	(e)	Platino metallico estratto(g)	Osmir- dio (e)	Platino (f)	Metalli amni (g)	(h)	(c)	Metalli di pla- tino (i)	Osmir- dio (i)	Osmir- dio
1932.....	3 110	8	16	288	203	849	1 170	1 259	33	10	24	0,1
1933.....	3 110	6	13	74	209	770	964	1 430	39	4	17	0,9
1934.....	3 110	4	15	1 174	158	3 614	2 611	1 704	116	6	15	0,1
1935.....	3 110	2	23	973	157	3 276	2 636	1 201	282	3	7	0,3
1936.....	3 110	1	15	1 024	169	4 091	3 224	1 192	304	1	9	0,5
1937.....	3 110	?	10	1 232	180	4 334	3 727	912	311	1	18	0,2

(a) Sono state rettificate alcune cifre pubblicate nel precedente *Annuario*. — (b) Le statistiche disponibili non si prestano facilmente per confronti internazionali. Esse non danno spesso la distinzione tra i diversi metalli e i diversi gradi di purezza. — (c) Platino greggio. — (d) Valutazione del contenuto in platino greggio e metalli greggi del gruppo del platino e del concentrati estratti. Principalmente platino e palladio (1933, 87% e 30% rispettivamente). — (e) Osmiridio ottenuto dal trattamento dei minerali d'oro (1933: osmio 34%, iridio 27%, rutenio 14%, platino 12%, ecc.). — (f) Cifre rappresentanti quasi esclusivamente il platino puro ottenuto dal trattamento del nichel. — (g) Cifre comprendenti il palladio ottenuto dai prodotti di prima fusione del rame. — (h) Esportazione di platino greggio. — (i) Platino dei terreni alluvionali della Nuova Galles del Sud. — (l) Osmiridio della Tasmania. La sua composizione in media è del 46% di osmio, del 42% di iridio, ecc. — (m) Anno terminante il 30 giugno.

20. Argento (a)

Produzione in tonnellate (b)

Anni	Italia	Ceco- slovacchia	Francia	Germania		Grecia	Jugoslavia	Norvegia	Polonia	Regno Unito
				Vecchio Reich	Austria					
1932.....	12,2	33,0	12,8	186,4	0,6	4,3	43,7	9,8	2,2	0,6
1933.....	10,7	30,5	9,3	196,6	1,2	18,5	51,2	7,9	1,3	1,2
1934.....	11,5	30,6	9,5	184,9	0,9	16,4	55,0	6,2	0,7	4,3
1935.....	14,1	32,0	17,7	194,6	0,6	6,8	54,5	8,3	1,0	2,9
1936.....	19,1	31,2	14,8	203,4	0,1	16,4	55,5	7,1	1,9	2,4
1937.....	?	32,0	17,5	230,0	?	?	69,7	8,8	?	2,2

Anni	Romania	Spagna	Svezia	Birmania	Cina	Cipro (c)	Corea	Filippine	Giappone	India Britannica (d)
1933.....	14,2	91,1	28,9	?	7,6	—	21,9	5,8	185,6	189,1
1934.....	13,0	55,6	23,5	?	4,6	4,0	32,7	6,6	217,2	180,9
1935.....	14,7	45,1	26,0	181,2	4,7	1,4	39,3	10,0	256,0	0,8
1936.....	18,5	?	29,2	185,1	4,7	3,9	58,8	14,6	298,7	0,8
1937.....	25,3	?	29,4	192,2	?	4,1	?	22,4	311,0	0,8

Anni	Indie Olandesi	Africa del Sud-Ovest (e)	Algeria	Congo Belga	Nigeria	Rhodesia del Sud	Tunisi	Unione Sud-Afri- cana	America Centrale (f)	Bolivia (c)
1933.....	26,8	—	0,9	82,3	3,7	3,5	0,1	33,1	149,2	170,1
1934.....	24,1	—	1,2	105,7	2,5	4,0	0,7	31,2	108,9	162,2
1935.....	21,8	—	1,4	118,0	4,3	4,1	0,5	32,4	108,9	247,3
1936.....	20,6	—	2,0	86,5	4,8	4,5	1,3	33,5	124,4	333,5
1937.....	15,6	11,1	2,2	92,1	3,2	4,7	5,4	34,2	?	294,0

Anni	Canada	Cile	Colombia	Equatore	Messico	Perù	Stati Uniti	Terranova	Australia	Nuova Zelanda
1933.....	472,4	8,0	3,4	3,3	2 118,2	227,6	719,4	37,6	336,5	13,4
1934.....	510,5	32,7	4,0	3,0	2 306,0	322,4	1 019,5	34,3	352,9	11,9
1935.....	516,8	40,4	4,1	2,5	2 350,8	531,9	1 508,9	35,0	359,6	13,6
1936.....	570,2	44,6	4,7	2,3	2 409,1	619,3	1 901,8	38,9	382,2	13,5
1937.....	714,6	55,6	5,2	?	2 633,5	528,5	2 207,7	45,0	437,2	13,8

(a) Sono state rettificate alcune cifre pubblicate nel precedente *Annuario*. — (b) I dati rappresentano nei limiti del possibile il contenuto in argento dei minerali estratti. — (c) Esportazione. — (d) Fino al 1934 compresa la produzione della Birmania. — (e) Dodici mesi terminanti il 31 marzo dell'anno seguente. — (f) Valutazione o cifre provvisorie.

21. Produzione mondiale dei metalli preziosi dal 1493

Periodi e anni	Oro		Argento		% della produzione totale in peso		Rapporto in valore tra oro e argento
	Produzione totale	Produzione media annua	Produzione totale	Produzione media annua	Oro	Argento	
					Chilogrammi		
1493-1520	162 396	5 800	1 315 970	46 999	11,0	89,0	—
1521-1544	171 836	7 160	2 164 751	90 198	7,4	92,6	—
1545-1560	136 157	8 510	4 985 488	311 593	2,7	97,3	—
1561-1580	136 797	6 840	5 989 865	299 493	2,2	97,8	—
1581-1600	147 597	7 380	8 377 812	418 891	1,7	98,3	—
1601-1620	170 396	8 520	8 457 810	422 891	2,0	98,0	—
1621-1640	165 996	8 300	7 871 823	393 591	2,1	97,9	—
1641-1660	175 396	8 770	7 325 835	366 292	2,3	97,7	—
1661-1680	185 196	9 260	6 739 849	336 992	2,7	97,3	—
1681-1700	215 295	10 765	6 837 846	341 892	3,1	96,9	—
1701-1720	256 394	12 820	7 111 840	355 592	3,5	96,5	15,21
1721-1740	381 591	19 080	8 623 806	431 190	4,2	95,8	15,09
1741-1760	492 189	24 609	10 662 660	533 133	4,4	95,6	14,74
1761-1780	414 091	20 705	13 054 507	652 725	3,1	96,9	14,73
1781-1800	355 792	17 790	17 580 805	879 040	2,0	98,0	15,09
1801-1820	292 223	14 611	14 348 878	717 444	2,0	98,0	15,55
1821-1830	142 157	14 216	4 605 496	460 550	3,0	97,0	15,80
1831-1840	202 885	20 289	5 964 366	596 437	3,3	96,7	15,76
1841-1850	547 578	54 758	7 803 975	780 398	6,6	93,4	15,33
1851-1855	996 918	199 384	4 430 475	886 095	18,4	81,6	15,42
1856-1860	1 008 727	201 745	4 524 848	904 970	18,2	81,8	15,30
1861-1865	925 264	185 053	5 505 626	1 101 125	14,4	85,6	15,41
1866-1870	975 108	195 022	6 695 275	1 339 055	12,7	87,3	15,55
1871-1875	869 500	173 900	9 846 904	1 969 381	8,1	91,9	15,99
1876-1880	862 051	172 410	12 250 985	2 450 197	6,6	93,4	17,86
1881-1885	745 668	149 134	14 308 223	2 861 645	6,0	95,0	18,62
1886-1890	849 325	169 865	16 937 633	3 387 527	4,8	95,2	21,15
1891-1895	1 225 877	245 175	24 506 655	4 901 331	4,8	95,2	27,02
1896-1900	1 935 717	387 143	25 768 208	5 153 642	7,0	93,0	33,50
1901-1905	2 427 120	485 424	26 126 226	5 225 245	8,5	91,5	36,30
1906-1910	3 261 448	652 290	30 676 066	6 135 213	9,6	90,4	35,68
1911	696 629		7 035 392		9,0	91,0	38,33
1912	703 097		7 181 930		8,9	91,1	33,62
1913	701 581	697 079	6 532 153	6 297 679	9,7	90,3	34,19
1914	673 480		5 358 001		11,2	88,8	37,37
1915	710 609		5 380 921		11,7	88,3	40,48
1916	685 289		5 623 572		10,9	89,1	30,78
1917	632 833		5 789 139		9,9	90,1	24,61
1918	578 156	587 565	6 318 969	5 743 153	8,4	91,6	21,00
1919	539 325		5 593 963		8,8	91,2	18,44
1920	502 223		5 390 124		8,5	91,5	20,28
1921	497 584		5 327 580		8,5	91,5	32,76
1922	482 007		6 525 995		6,9	93,1	30,43
1923	555 053	538 915	7 651 758	6 916 232	6,8	93,2	31,69
1924	579 131		7 448 812		7,2	92,8	30,80
1925	580 801		7 627 013		7,1	92,9	29,78
1926	594 623		7 893 918		7,0	93,0	33,11
1927	592 793		7 899 700		7,0	93,0	36,47
1928	587 416	604 486	8 022 375	7 933 755	6,8	93,2	35,34
1929	597 419		8 117 081		6,9	93,1	38,78
1930	650 179		7 735 703		7,8	92,2	53,74
1931	693 119		6 093 797		10,2	89,8	71,25
1932	749 553		5 128 743		12,8	87,2	73,29
1933	790 038	803 434	5 261 439	5 854 140	13,1	86,9	69,06
1934	851 377		5 922 049		12,6	87,4	72,49
1935	933 082		6 864 674		12,0	88,0	64,19
1936	1 024 255		7 890 829		11,5	88,5	77,09
1937 (a)	1 080 537		8 518 427		11,3	88,7	77,44

(a) Cifre provvisorie.

22. Mercurio (a)

Produzione in tonnellate

Anni	Italia	Spagna	U.R.S.S. (d'Europa e d'Asia)	Cina (b)	Giappone	Turchia	Bolivia	Messico	Stati Uniti	Australia	Mondo
1932.....	1 016	816	200	3	2	—	17	253	435	—	2 831
1933.....	607	677	232	13	8	1	—	154	333	4	2 037
1934.....	441	1 096	267	102	7	1	19	158	532	2	2 651
1935.....	972	1 232	300	45	5	1	15	216	604	?	3 467
1936.....	1 473	?	300	85	15	28	8	183	571	?	?
1937.....	2 308	?	300	60	20	16	1	170	569	?	?

(a) Sono state rettificate alcune cifre pubblicate nel precedente *Annuario*. - (b) Esportazione.

23. Minerali di antimonio (a)

Produzione in tonnellate (b)

Anni	Italia	Cecoslo- vacchia	Francia	Grecia	Cina (c)	Giap- pone	Turchia	Algeria	Marocco Spa- gnolo	Bolivia (c)	Messico	Perù	Stati Uniti	Austra- lia
1932....	378	480	510	262	12 468	16	—	214	121	1 176	(d) 1 388	(e) 14	304	61
1933....	358	1 090	312	110	13 800	32	36	80	120	1 517	(d) 1 559	32	426	42
1934....	361	928	202	73	15 548	26	27	529	247	1 105	2 455	92	337	10
1935....	461	1 637	?	29	17 700	47	103	810	?	1 878	4 113	288	466	29
1936....	504	829	?	159	16 348	110	457	983	?	3 611	6 719	696	630	143
1937....	?	?	?	?	14 702	?	602	871	158	3 934	9 788	848	1 056	212

(a) Sono state rettificate alcune cifre pubblicate nel precedente *Annuario*. - (b) Contenuto in antimonio dei minerali estratti, escluso il minerale di piombo antimoniale. - (c) Esportazione. - (d) Compreso il contenuto in antimonio del piombo antimoniale.

24. Minerali di tungsteno (a)

Produzione di concentrati in tonnellate (b)

Anni	Porto- gallo	Regno Unito	Spa- gna	Birma- nia	Cina (c)	Corea	Giap- pone	Indo- cina	Stati Malesi		Rho- desia del Sud	Ar- gen- tina	Boli- via (e)	Stati Uniti	Au- stralia	Nuova Zelanda
									Federati	Non Federati						
1933...	358	12	46	3 056	6 000	144	31	250	1 188	91	33	—	240	812	150	19
1934....	610	223	49	3 913	5 099	399	70	300	1 921	90	117	392	794	1 859	419	39
1935....	1 140	256	?	4 527	7 998	949	96	417	1 720	315	26	579	1 423	2 173	491	61
1936....	1 379	221	?	5 299	7 638	1 849	61	503	1 712	325	88	702	1 741	2 370	426	49
1937....	1 948	?	?	?	17 895	?	?	?	955	279	275	?	1 802	3 175	763	?

(a) Sono state rettificate alcune cifre pubblicate nel precedente *Annuario*. - (b) Concentrati contenenti il 60% di anidride tungstica. - (c) Esportazione.

25. Minerali di vanadio (a)

Produzione in tonnellate (b)

Anni	Africa del Sud-Ovest (Mandati)	Rhodesia del Nord	Perù	Stati Uniti
1933.....	18	36	—	2
1934.....	34	3	74	—
1935.....	176	173	67	—
1936.....	547	204	161	63
1937.....	582	235	583	493

(a) Sono state rettificate alcune cifre pubblicate nel precedente *Annuario*. - (b) Contenuto in vanadio dei minerali o concentrati prodotti.

26. Minerali di bismuto (a)

Produzione in tonnellate

Anni	Spagna		Giap- pone	Bo- livia (b)	Ca- nada (c)	Perù (d)	Au- stralia (b)
	Mine- rale	Me- tallo					
1932..	33	34	47,6	2	7,7	79,7	20,6
1933..	77	26	57,1	2	35,5	292,4	2,7
1934..	180	46	50,4	50	115,1	273,0	15,1
1935..	?	?	52,0	21	6,2	159,8	23,9
1936..	?	?	56,0	64	165,2	381,0	18,3

(a) Sono state rettificate alcune cifre pubblicate nel precedente *Annuario*. - (b) Contenuto in bismuto dei minerali e concentrati. - (c) Quantità vendute. - (d) Bismuto metallico.

27. Cadmio (a)

Produzione in tonnellate (b)

Anni	Italia	Belgio	Francia	Germania (Vecchio Reich)	Norvegia	Paesi Bassi	Polonia	Regno Unito	U.R.S.S. (d'Europa e d'Asia)	Giappone	Canada	Stati Uniti	Australia	Mondo
1932.....	6	75	49	20	109	12	35	—	—	5	30	363	161	865
1933.....	7	121	40	75	140	12	53	—	—	3	112	1 033	162	1 698
1934.....	8	160	66	14	137	12	144	—	3	—	133	1 260	173	2 110
1935.....	16	181	121	167	118	12	121	—	12	3	250	1 577	222	2 800
1936.....	55	304	85	302	102	12	141	—	50	24	357	1 648	214	3 254
1937.....	91	475	99	355	154	12	150	124	50	30	338	1 689	210	3 706

(a) Sono state rettificate alcune cifre pubblicate nel precedente *Annuario*. — (b) I dati si riferiscono al solo cadmio metallico; non è compresa la produzione di composti di cadmio.

28. Minerali di molibdeno (a)

Produzione in tonnellate

Anni	Jugoslavia	Norvegia (b)	Romania (c)	Turchia	Corea	Marocco Francese (d)	Canada (e)	Messico (b)	Perù (e)	Stati Uniti (b)	Australia
1933.....	—	248	—	?	105	117	—	40	9	2 577	11
1934.....	—	146	6	?	104	149	—	467	15	4 247	4
1935.....	18	388	14	?	106	190	—	687	13	5 222	11
1936.....	—	422	46	?	80	187	—	534	19	7 795	(f) 20
1937.....	84	360	?	43	?	149	12	629	83	14 344	21

(a) Sono state rettificate alcune cifre pubblicate nel precedente *Annuario*. — (b) Contenuto in molibdeno dei minerali estratti. — (c) Minerali di bismuto e molibdeno. — (d) Esportazione di concentrati. — (e) Concentrati. — (f) Solo Stato di Queensland.

29. Amianto (a)

Produzione in migliaia di tonnellate

Anni	Italia (b)	Finlandia (c)	Francia	U.R.S.S. (d'Europa e d'Asia)	Cina (d)	Cipro (e)	India Britannica	Rhodesia del Sud (f)	Unione Sud- Africana (g)	Canada (f)	Stati Uniti (h)	Australia	Mondo
1932.....	1,5	0,8	0,3	60,2	0,4	1,5	0,1	14,3	8,0	(i)111,6	3,2	0,1	203
1933.....	3,3	1,3	0,4	74,0	0,3	3,6	—	27,4	15,4	143,7	4,3	0,3	271
1934.....	2,3	1,7	0,4	92,2	0,4	7,2	—	29,2	16,4	141,5	4,6	0,2	298
1935.....	4,1	1,7	0,5	95,5	?	7,6	0,1	38,6	18,5	190,9	8,1	0,2	368
1936.....	5,8	4,0	0,4	125,1	?	9,4	0,1	51,1	22,2	279,0	10,0	0,2	503
1937.....	5,7	?	?	?	?	11,3	?	51,7	26,0	371,0	11,0	?	?

(a) Sono state rettificate alcune cifre pubblicate nel precedente *Annuario*. — (b) Amianto in fibra corta e amianto in polvere. Produzione di officina. — (c) Non compresa la polvere d'amianto. — (d) Compreso il Manch-Cuo. — (e) Crisotile, varietà non tessile. — (f) Crisotile — (g) Crisotile, amosite e amianto azzurro. — (h) Crisotile e anfibolo. — (i) La cifra si riferisce alle spedizioni e alle vendite.

30. Minerali di bario

Produzione in migliaia di tonnellate

Anni	Italia (a)	Francia	Germania		Regno Unito	Corea	India Britannica	Stati Uniti	Australia
			Vecchio Reich	Austria					
1933.....	23,4	13,7	147,7	1,0	67,7	5,0	5,7	132,8	2,1
1934.....	32,4	18,4	354,9	1,0	75,2	5,9	3,9	161,8	2,5
1935.....	41,2	16,9	347,4	0,8	79,4	11,0	5,6	197,8	2,6
1936.....	36,7	?	423,1	1,7	74,2	5,1	5,2	248,6	2,2
1937.....	45,2	?	451,5	0,9	74,5	?	?	327,4	?

(a) Baritina.

31. Carboni fossili (a)
Produzione in migliaia di tonnellate (b)

Anni	Italia		Albania	Belgio	Bulgaria		Cecoslovacchia		Elre	Francia	
	Litantrace	Lignite	Lignite	Litantrace	Litantrace	Lignite	Litantrace	Lignite	Litantrace	Litantrace	Lignite
1933.....	334	383	3	25 300	80	1 493	10 627	14 968	107	46 887	1 094
1934.....	374	409	2	26 389	79	1 568	10 789	15 071	113	47 632	1 025
1935.....	443	545	2	26 506	93	1 566	10 894	15 114	115	46 213	907
1936.....	806	769	3	27 876	102	1 524	12 233	15 549	127	45 226	920
1937.....	964	1 059	4	29 681	116	1 685	16 952	18 041	126	44 319	1 015
1938.....	(c) 1 480	(d) 873	?	29 575	?	?	12 795	11 525	?	46 500	1 057

Anni	Germania				Grecia	Jugoslavia		Paesi Bassi		Polonia	
	Vecchio Reich		Austria		Lignite	Litantrace	Lignite	Litantrace	Lignite	Litantrace	Lignite
	Litantrace (e)	Lignite	Litantrace	Lignite							
1933.....	120 253	126 794	239	3 014	99	379	3 777	12 574	97	27 356	33
1934.....	136 175	137 274	251	2 851	104	387	3 926	12 341	92	29 233	26
1935.....	143 003	147 072	260	2 971	83	400	4 028	11 878	86	28 543	18
1936.....	158 283	161 397	244	2 897	106	441	4 035	12 803	89	29 748	14
1937.....	184 513	184 709	230	3 242	?	428	4 572	14 321	90	36 218	19
1938.....	186 179	194 959	?	?	?	?	5 292	13 488	?	38 104	10

Anni	Portogallo		Regno Unito		Romania		Spagna		Spitzberg	Svezia
	Litantrace	Lignite	Litantrace	Lignite	Litantrace	Lignite	Litantrace	Lignite	Litantrace	Litantrace
1933.....	228	11	210 436	195	1 314	5 999	301	426	349	
1934.....	203	15	224 270	228	1 624	5 932	299	533	415	
1935.....	211	20	225 820	278	1 667	7 017	304	709	424	
1936.....	216	20	232 120	293	1 671	?	?	784	456	
1937.....	263	20	236 936	303	1 879	?	?	800	460	
1938.....	?	?	231 876	?	2 088	?	?	?	?	

Anni	Svizzera	Turchia		Ungheria		U.R.S.S. (d'Europa e d'Asia)	Cina	Corea	Filippine	Formosa
	Litantrace	Litantrace	Lignite	Litantrace	Lignite	Litantrace (f)	Litantrace (g)	Litantrace	Litantrace	Litantrace
1933.....	2	1 852	30	800	5 907	76 205	28 379	1 307	16	1 533
1934.....	3	2 288	53	756	6 199	93 940	32 725	1 689	?	1 521
1935.....	4	2 340	73	823	6 718	109 000	(h) 26 750	1 999	?	1 597
1936.....	3	2 299	96	827	7 105	123 679	(h) 27 050	2 282	5	1 600
1937.....	4	2 307	115	917	8 055	122 580	?	?	5	?
1938.....	?	2 559	?	1 043	8 318	?	?	?	?	?

Anni	Giappone		India		Indie Olandesi	Indocina	Sakhalin (Giappone)	Stati Malesi Federati	Algeria
	Litantrace	Lignite	Province Britanniche	Stati Indigeni	Litantrace (i)	Litantrace	Litantrace	Litantrace	Litantrace
			Litantrace	Litantrace					
1933.....	32 134	116	18 454	1 653	1 035	1 591	889	222	30
1934.....	35 824	125	20 569	1 842	1 033	1 592	1 197	327	34
1935.....	37 674	109	21 353	2 033	1 111	1 775	1 516	383	38
1936.....	38 068	109	20 833	2 058	1 147	2 186	2 075	511	7
1937.....	?	?	22 570	?	1 340	2 189	?	638	14
1938.....	?	?	25 608	?	1 380	?	?	?	?

Anni	Congo Belga	Marocco Francese	Mozambico	Nigeria	Rhodesia del Sud	Unione Sud-Africana	Brasile	Canada		Cile
	Litantrace	Litantrace	Litantrace	Litantrace	Litantrace	Litantrace	Litantrace	Litantrace	Lignite	Litantrace
1933.....	20	27	16	239	484	10 714	634	7 741	3 057	1 538
1934.....	5	36	12	264	643	12 195	708	9 613	2 916	1 808
1935.....	11	53	8	262	695	13 574	757	9 358	3 241	1 900
1936.....	14	49	8	296	705	14 842	649	10 308	3 508	1 871
1937.....	36	107	?	?	1 036	15 491	763	10 971	3 341	2 001
1938.....	?	?	?	?	?	18 607	?	9 695	3 146	2 052

Anni	Colombia	Messico	Perù	Stati Uniti	Venezuela	Australia		Nuova Zelanda	
	Litantrace	Litantrace	Litantrace	Litantrace (j)	Litantrace (k)	Litantrace	Lignite	Litantrace	Lignite
1933.....	250	647	30	347 606	5	9 238	2 621	857	993
1934.....	250	782	35	377 873	6	9 504	2 660	845	1 248
1935.....	203	1 143	85	385 126	6	11 063	2 257	838	1 311
1936.....	282	1 297	90	443 293	7	11 552	3 094	873	1 302
1937.....	330	1 244	?	447 575	12	12 267	3 448	986	1 329
1938.....	?	?	?	350 084	?	?	?	?	?

(a) Vedi nota (a) del prospetto 1 a pag. 57*. — (b) Nella voce litantrace è compresa anche l'antrace. — (c) Compreso il carbone « Sulcis » che negli anni precedenti era registrato sotto il nome di lignite picea. — (d) Dal 1938 non compreso il carbone « Sulcis ». — (e) Compresa la Sarre. — (f) Compresa una piccola quantità di lignite. — (g) È compresa anche la produzione delle miniere del Manciu-Cuo e del Jehol e una piccola quantità di lignite. — (h) Produzione delle miniere più importanti. — (i) Non comprese le miniere dello Stato.

32. Coke (a)

Produzione in migliaia di tonnellate

Anni	Italia		Belgio	Bulgaria	Ceco-slovacchia	Danimarca	Finlandia	Francia	
	Coke metallurgico	Coke da gas (b)	Coke metallurgico	Coke metallurgico	Coke metallurgico	Coke da gas	Coke da gas	Coke metallurgico	Coke da gas
1982.....	714	?	4 410	?	1 277	288	56	6 049	2 107
1983.....	730	?	4 393	?	1 259	289	54	6 788	2 048
1984.....	817	971	4 602	1	1 345	289	59	7 293	1 950
1985.....	998	549	4 916	2	1 551	293	60	7 078	1 901
1986.....	1 211	545	5 075	2	1 955	302	60	7 101	1 859
1987.....	1 693	595	5 868	5	3 272	315	67	7 802	1 798

Anni	Germania				Norvegia	Paesi Bassi		Polonia	
	Vecchio Reich		Austria	Sarro		Coke metallurgico	Coke da gas (d)	Coke metallurgico	Coke da gas
	Coke metallurgico	Coke da gas (c)	Coke da gas	Coke metallurgico					
1982.....	19 338	4 264	587	1 685	68	2 520	700	1 091	197
1983.....	20 945	4 253	584	1 880	70	2 610	700	1 171	184
1984.....	24 485	4 229	577	2 180	68	2 779	700	1 333	175
1985..... (e)	29 801	4 613	509	?	68	2 878	700	1 387	175
1986..... (e)	35 862	4 866	546	?	71	3 053	700	1 616	?
1987..... (e)	40 896	5 345	586	?	?	3 365	700	2 126	?

Anni	Regno Unito (f)		Romania	Spagna		Svezia		Svizzera	Ungheria	U. R. S. S.
	Coke metallurgico	Coke da gas	Coke metallurgico	Coke metallurgico	Coke da gas (g)	Coke metallurgico	Coke da gas	Coke da gas	Coke da gas	Coke metallurgico
1982.....	8 616	11 990	24	369	243	101	332	414	160	8 409
1983.....	8 920	11 657	28	427	248	103	337	433	149	10 240
1984.....	11 697	12 039	32	486	250	454	337	451	158	14 222
1985.....	12 131	12 175	46	?	?	491	337	458	213	16 730
1986.....	13 972	12 936	69	?	?	533	337	466	212	19 883
1987.....	15 171	13 150	78	?	?	?	337	485	222	?

Anni	Cina senza il Manchù-Cuo (h)	Manchù-Cuo	Corea	Giappone		India Britan.	Stabilim. dello Stretto	Algeria	Rhodesia del Sud	Unione Sud-Africana		
		Coke metallurgico	Coke metallurgico	Coke metallurgico	Coke da gas (c)		Coke metallurgico	Coke da gas	Coke metallurgico	Coke metallurgico	Coke metallurgico	Coke da gas
1982.....	23	416	160	1 312	851	2 007	11	57	26	57	—	
1983.....	18	492	220	1 316	934	2 084	8	57	32	75	66	
1984.....	14	578	201	1 731	971	2 416	9	64	56	73	241	
1985.....	?	654	202	1 833	1 012	2 700	9	64	39	65	245	
1986.....	?	?	?	?	?	2 771	10	66	20	75	258	
1987.....	?	?	?	?	?	?	10	?	56	109	?	

Anni	Canada		Cile	Messico	Stati Uniti		Australia (i)		Nuova Zelanda (c)
	Coke metallurgico	Coke da gas	Coke da gas	Coke metallurgico (d)	Coke metallurgico	Coke da gas	Coke metallurgico	Coke da gas	Coke da gas
1982.....	1 208	278	46	256	19 767 (d)	1 100	260	638	66
1983.....	1 361	246	52	252	25 029	?	416	622	65
1984.....	1 767	268	57	275	28 868	1 251	576	628	66
1985.....	1 781	267	62	489	31 880	?	800	633	68
1986.....	1 948	233	65	?	41 980	?	873	662	68
1987.....	?	?	71	?	47 502	?	?	?	72

(a) Sono state rettificare alcune cifre pubblicate nel precedente *Annuario*. — (b) Esclusi dal 1935 i quantitativi consumati per uso interno di fabbrica, che si aggirano su una media di 200.000 tonnellate annue. — (c) Dodici mesi terminanti il 31 marzo dell'anno seguente. — (d) Valutazione o cifre provvisorie. — (e) Compresa la Sarre. — (f) Non compresa l'Irlanda del Nord la cui produzione di coke da gas è valutata a 70 mila tonnellate per anno. — (g) Cifre incomplete. — (h) Consegne nelle dogane portuali; compreso il traffico interno. — (i) Dodici mesi terminanti il 30 giugno.

33. Petrolio greggio (a)

Produzione in migliaia di tonnellate

Anni	Italia	Albania	Francia	Germania (Vecchio Reich)		Polonia	Romania	U.R.S.S. (d'Europa e d'Asia)	Bahrein	Borneo Britannico	Giappone e Formosa	India Britannica (b)	Indie Olandesi
1933.....	27	?	79	239	551	7 377	21 440	4	611	208	1 200	5 535	
1934.....	20	?	78	318	529	8 466	24 151	41	660	255	1 263	6 055	
1935.....	16	?	75	427	515	8 376	25 240	184	707	313	1 266	6 082	
1936.....	16	48	72	445	511	8 676	27 416	636	685	340	1 313	6 437	
1937.....	14	88	70	451	502	7 149	27 686	1 053	789	360	1 400	7 263	
1938.....	13	127	72	(c) 584	528	6 598	28 284	1 145	967	353	1 361	7 603	

Anni	Iran	Iraq	Egitto	Argentina	Canada	Colombia	Equatore	Messico	Perù	Stati Uniti	Trinidad (isola)	Venezuela
1933.....	7 200	115	238	1 950	147	1 834	230	5 049	1 762	122 536	1 331	17 293
1934.....	7 658	1 031	221	1 998	181	2 417	232	5 667	2 162	122 931	1 516	20 112
1935.....	7 590	3 682	182	2 037	186	2 452	245	5 974	2 253	134 912	1 624	21 939
1936.....	8 176	4 011	183	2 202	193	2 614	276	6 091	2 324	148 807	1 842	22 929
1937.....	9 934	4 161	166	2 222	386	2 761	304	6 959	2 304	172 899	2 128	27 430
1938.....	10 772	4 242	215	2 336	957	3 097	311	5 162	2 194	164 175	2 446	25 629

(a) Vedi nota (a) del prospetto 1 a pag. 57*. — (b) Compresa la Birmania. — (c) Compresa l'Austria.

34. Gas idrocarburi

Anni	Italia	Cecoslovacchia	Jugoslavia	Polonia	Romania	U.R.S.S. (d'Europa e d'Asia)	Giappone	Indie Olandesi	Argentina	Canada	Stati Uniti										
												Miloni di m ³						Migliaia di t		Miloni di m ³	
1932.....	12,9	0,9	1,7	437	1 456	702	51	886	450	663	44 060										
1933.....	13,8	1,2	1,0	462	1 500	751	47	1 017	605	655	44 045										
1934.....	15,0	1,2	0,9	469	1 814	1 080	47	1 084	732	656	50 140										
1935.....	12,4	1,4	1,4	486	1 812	1 205	41	1 095	618	705	54 270										
1936.....	13,0	1,3	1,5	483	2 130	1 400	41	1 248	535	796	61 384										
1937.....	15,2	?	?	531	?	?	?	?	508	838	67 109										

35. Roccia asfaltica e asfalto naturale

Produzione in migliaia di tonnellate

Anni	Rocchia asfaltica							Asfalto naturale (ozocherite, gilsenite, ecc.)				
	Italia	Francia	Germania (Vecchio Reich)	Jugoslavia	Spagna	Indie Olandesi	Stati Uniti	Italia	Polonia	Stati Uniti	Trinidad	Venezuela
1932.....	128,3	52,4	33,3	0,1	6,3	0,9	284,9	0,4	0,6	23,6	109,2	6,7
1933.....	49,6	58,7	43,9	0,1	6,8	6,8	258,6	0,3	0,4	25,5	113,1	0,1
1934.....	135,2	38,4	65,3	0,1	6,5	6,3	372,4	0,3	0,2	27,6	94,3	?
1935.....	148,4	39,7	72,3	0,1	?	4,8	285,0	0,7	0,4	30,2	136,7	?
1936.....	223,4	52,8	108,8	0,1	?	6,4	496,5	0,7	0,4	27,5	113,8	?
1937.....	366,0	?	104,6	?	?	?	405,7	?	0,5	34,6	?	?

36. Grafite greggia (a)

Produzione in migliaia di tonnellate (b)

Anni	Italia	Cecoslovacchia	Germania		Norvegia	Ceylon (c)	Corea	Giappone	Madagascar	Canada	Messico
			Vecchio Reich	Austria							
1933.....	3,2	0,1	19,8	14,8	2,0	9,7	22,7	0,9	3,6	0,4	2,7
1934.....	3,9	3,5	17,5	18,1	2,3	11,8	31,3	1,0	8,5	1,4	3,9
1935.....	5,2	1,9	21,7	19,5	2,3	14,1	44,2	1,2	9,8	1,6	7,0
1936.....	5,2	2,9	24,3	21,7	2,4	13,7	40,9	1,6	7,4	?	10,3
1937.....	5,4	5,1	23,5	18,2	2,7	17,6	(c) 43,6	?	(c) 12,4	?	11,2

(a) Sono state rettificate alcune cifre pubblicate nel precedente *Annuario*. — (b) Grafite greggia naturale senza riguardo al contenuto. — (c) Esportazione.

37. Magnesite greggia (a)

Produzione in migliaia di tonnellate (b)

Anni	Italia	Germania		Grecia	Jugoslavia (c)	Norvegia	Turchia	U.R.S.S. (di Europa e d'Asia)	India Britannica	Manichiu-Cuo	Unione Sud-Africana	Canada	Stati Uniti	Australia
		Vecchio Reich	Austria											
1933.....	2,2	—	155,3	44,7	25,6	2,0	1,0	366,8	15,5	71,4	1,5	27,2	98,1	9,9
1934.....	1,1	11,0	230,0	70,4	47,2	2,5	0,6	481,6	15,2	78,8	1,7	27,4	91,6	16,2
1935.....	1,3	13,8	279,4	93,6	41,4	2,5	1,1	500,0	17,3	156,6	1,5	27,1	160,7	16,3
1936.....	3,2	15,0	571,4	116,1	53,1	3,1	2,3	?	15,7	206,0	1,7	54,2	187,9	17,9
1937.....	5,4	21,1	397,9	?	61,0	2,1	0,3	?	27,1	?	1,8	37,1	184,5	20,0

(a) Sono state rettificate alcune cifre pubblicate nel precedente *Annuario*. — (b) Salvo indicazione contraria, le cifre si riferiscono all'estrazione di magnesite greggia. — (c) Sola Serbia. Magnesite greggia calcinata.

38. Caolino

Produzione in migliaia di tonnellate

Anni	Italia (a)	Cecoslo- vacchia	Danimar- ca	Francia	Germania (Vecchio Reich) (b)		Portogallo	Regno Unito	Giappone	India Britan- nica	Stati Uniti (c)	Australia
1933.....	23	356	35	112	487	10	606	406	22	373	9	
1934.....	38	356	43	136	751	12	701	406	21	387	12	
1935.....	67	356	36	112	737	14	719	406	15	475	15	
1936.....	121	406	28	?	740	12	759	406	18	580	?	
1937.....	135	?	33	?	?	?	844	?	?	664	?	

(a) Caolino greggio e terre caoliniche. — (b) Produzione delle sole miniere di Baviera e di Prussia. — (c) Quantità vendute dai produttori.

39. Fluorina (Fluoruro di calcio naturale)

Produzione in migliaia di tonnellate

Anni	Italia	Francia	Germania (Vecchio Reich)	Norvegia	Regno Unito	Corea	Unione Sud-Afri- cana	Stati Uniti (a)	Terranova (a)	Australia
1934.....	9,7	14,1	70,1	0,6	34,8	12,1	1,6	77,8	2,5	1,8
1935.....	8,4	22,8	93,0	1,1	31,6	9,7	2,0	112,3	4,1	0,7
1936.....	11,4	?	127,5	1,0	33,5	8,7	3,1	160,5	8,5	0,8
1937.....	13,4	?	140,8	?	42,8	?	3,6	164,4	8,5	?

(a) Spedizioni dalle miniere.

40. Talco e steatite

Produzione in migliaia di tonnellate

Anni	Italia	Finlan- dia	Francia	Germania		Norvegia	Romania	Svezia (b)	India Britan- nica	Canada	Stati Uniti (c)	Australia
				Vecchio Reich	Austria(a)							
				Talco e steatite	Talco							
1933.....	34,5	1,3	77,5	5,1	20,9	19,9	1,1	4,7	17,3	13,8	150,6	1,8
1934.....	37,6	1,6	68,9	6,9	20,7	34,5	1,9	6,5	9,5	12,7	125,7	1,8
1935.....	41,7	2,2	59,5	7,2	20,8	31,4	2,0	6,1	12,8	12,5	156,7	1,5
1936.....	43,9	1,7	?	9,6	19,9	29,7	2,5	7,1	10,1	13,2	196,1	1,5
1937.....	45,7	?	?	7,8	14,1	?	2,0	?	?	11,3	208,7	?

(a) Esportazione. — (b) Compreso il talco macinato. — (c) Quantità vendute.

41. Gesso

Produzione in migliaia di tonnellate

Anni	Italia	Estonia	Francia	Germania		Grecia	Lettonia	Lussem- burgo	Regno Unito	Romania	Spagna
				Vecchio Reich	Austria						
1933.....	530	5,7	1 834	564	45	3,5	4,4	12,8	1 001	57	1 088
1934.....	455	4,9	1 592	865	34	4,5	12,8	10,7	977	47	1 059
1935.....	467	6,2	1 344	967	39	4,9	18,8	29,5	998	62	?
1936.....	321	13,8	?	1 170	49	13,8	28,3	29,1	1 019	?	?
1937.....	411	12,7	?	883	?	?	?	?	1 112	?	?

Anni	Cina	Cipro	India Britannica	Algeria	Unione Sud-Afri- cana	Canada	Cile	Perù	Stati Uniti	Australia
1934.....	68	14	48	81	23	448	11	8,0	1 393	91
1935.....	68	16	46	55	22	510	26	10,0	1 727	120
1936.....	69	13	55	45	32	756	23	12,6	2 461	128
1937.....	?	?	?	?	33	951	?	?	2 774	?

42. Diatomite (Farina fossile)

Produzione in tonnellate

Anni	Italia	Danimarca	Francia	Germania (Vecchio Reich)	Regno Unito	Svezia	Ungheria (a)	Corea	Algeria	Canada	Stati Uniti	Australia
1933.....	1 950	21 337	7 200	?	4 062	650	1 266	3 042	11 000	1 623	} 221 663	2 895
1934.....	2 300	40 642	7 000	4 323	5 354	1 120	1 434	2 896	9 930	1 245		3 409
1935.....	3 055	47 957	7 250	5 920	4 972	1 172	1 398	3 495	11 400	747		3 156
1936.....	3 760	61 979	?	6 210	8 689	1 065	1 216	?	12 113	558		?
1937.....	4 660	?	?	7 526	8 442	?	?	?	?	?	?	?

(a) Esportazione.

43. Sale (a)

Produzione in migliaia di tonnellate

Anni	Italia			Bulgaria (b)	Cecoslovacchia		Francia (c)			
	Totale	di cui			Totale	di cui salgemma	Totale	di cui		
		sale marino	sale di sorgente e salgemma					salgemma e raffinato	sale di sorgente	sale marino
1932.....	933	599	334	35	177	172	1 651	515	969	167
1933.....	1 054	708	346	20	157	152	2 130	508	1 109	513
1934.....	970	575	395	56	147	142	2 071	528	1 145	398
1935.....	1 154	669	485	49	164	159	1 962	450	1 155	357
1936.....	1 271	769	502	47	173	168	1 912	482	1 224	206
1937.....	1 557	951	606	53	?	?	2 338	478	1 369	491

Anni	Germania				Grecia (f)	Jugoslavia	Paesi Bassi (g)	Polonia		Portogallo (h)	Regno Unito		
	Totale (a)	di cui salgemma	Austria (e)					Totale	di cui salgemma		Totale	di cui	
			Totale	di cui sale di sorgente								sale di sorgente	salgemma
1932.....	3 151	2 118	172	171	89	60	61	491	245	54	2 252	2 232	20
1933.....	2 709	1 854	142	141	75	53	65	450	223	55	2 402	2 380	22
1934.....	3 168	2 007	165	164	107	44	75	506	245	56	2 560	2 539	21
1935.....	3 284	2 086	199	198	114	63	71	515	245	79	2 744	2 724	20
1936.....	3 748	2 378	192	191	74	63	77	552	245	74	2 878	2 857	21
1937.....	4 450	2 767	?	?	?	59	133	553	?	?	3 133	3 110	23

Anni	Romania (b)	Spagna			Svizzera	Turchia	U.R.S.S. (i) (d'Europa e d'Asia)	Ceylon	Cina	Filippine	Formosa	Giappone (l)
		Totale	di cui									
			sale di ebollizione	salgemma								
1932.....	288	959	806	153	83	218	2 633	18	3 120	36	105	573
1933.....	278	923	772	157	80	154	2 730	8	3 170	38	192	631
1934.....	309	762	602	160	82	192	3 398	63	3 220	27	192	676
1935.....	310	?	?	?	80	215	4 362	42	3 300	55	148	604
1936.....	285	?	?	?	81	187	?	40	?	43	225	519
1937.....	324	?	?	?	82	?	?	?	?	?	?	?

Anni	India Britannica			Indie Olandesi (m)	Indonesia	Siam (l) (Thailand)	Algeria (n)	Egitto (h)	Eritrea	Libia Occidentale	Somalia Francese	Sudan Anglo-Egiziano
	Totale	di cui										
		sale di ebollizione	salgemma									
1932.....	1 637	1 462	175	236	251	160	59	142	128	(o) 22	(h) 31	9
1933.....	1 740	1 567	173	98	145	153	78	136	92	(o) 22	(h) 34	—
1934.....	1 995	1 813	182	92	160	146	43	289	96	(o) 22	(h) 36	24
1935.....	1 979	1 798	181	103	207	140	68	257	2	(o) 22	77	27
1936.....	1 764	1 589	175	122	192	133	62	237	?	(o) 22	22	27
1937.....	?	?	?	145	142	?	?	277	?	?	?	?

Anni	Tangania	Tunisi	Unione Sudafricana (p)	Argentina	Brasile	Canada	Cile	Messico	Perù	Stati Uniti				Australia (n) (o)
										Totale	di cui			
											sale di ebollizione	sale di sorgente	salgemma	
1932.....	7	92	62	181	510	237	40	81	31	5 814	1 863	2 513	1 438	115
1933.....	7	87	88	206	429	263	45	91	34	6 899	2 140	3 140	1 619	103
1934.....	7	87	83	194	281	294	31	81	34	6 906	2 070	3 100	1 736	112
1935.....	7	80	87	234	350	325	37	101	35	7 191	2 114	3 481	1 596	131
1936.....	9	130	98	247	390	355	47	102	36	8 010	2 304	3 883	1 823	?
1937.....	?	91	?	254	?	416	?	119	?	8 384	2 340	4 202	1 842	?

(a) Sono state rettificate alcune cifre pubblicate nel precedente *Annuario*. — (b) Totale salgemma e sale marino. — (c) Salgemma e sale raffinato, produzione effettiva delle miniere e delle saline; sale di sorgente, sale destinato all'industria. I dati del salgemma e sale raffinato si riferiscono a 12 mesi terminanti il 30 giugno, quelli del sale di sorgente a 31 marzo dell'anno seguente. — (d) Non compreso il sale di sorgente direttamente impiegato nella industria. — (e) Totale del salgemma e del contenuto in sale del sale di sorgente estratto dalle saline. — (f) Produzione delle saline dello Stato. — (g) Quantità vendute. — (h) Esportazione. — (i) Totale salgemma, sale di sorgente, sale marino e sale estratto dai laghi. Quest'ultimo è più importante. — (l) Dodici mesi terminanti il 31 marzo dell'anno seguente. — (m) Totale del monopolio e della produzione libera degli indigeni. — (n) Cifre incomplete. — (o) Valutazione o cifre provvisorie. — (p) Dodici mesi terminanti il 30 giugno.

44. Solfo (a)

a. Produzione da minerale di solfo

(migliaia di tonnellate)

Anni	Italia (b)	Spagna (c)	Formosa (d)	Giappone (e)	Indie Olandesi	Cile (f)	Stati Uniti (g)
1932.....	350	10	0,6	85	7,6	12	904
1933.....	377	11	0,8	114	11,0	13	1 429
1934.....	343	11	1,1	135	12,2	21	1 444
1935.....	312	?	1,1	165	9,6	20	1 659
1936.....	328	?	1,2	175	10,0	26	2 049
1937.....	344	?	?	?	12,7	17	2 786

b. Solfo contenuto nelle piriti estratte

(migliaia di tonnellate)

Anni	Italia	Cecoslo- vacchia	Fran- cia	Ger- mania (Vecchio Reich)	Grecia	Norve- gia	Porto- gallo	Roma- nia	Spagna	Svezia	Cipro	Giap- pone	Algeria	Gann- da (h)	Stati Uniti
1932.....	238	6,6	87	75	42	319	(i) 141	(i) 2	(i) 960	28	81	(i) 330	10,0	24	(i) 68
1933.....	336	6,5	76	82	90	383	(i) 102	(i) 5	(i) 1 000	34	103	(i) 406	8,0	26	(i) 110
1934.....	374	7,5	70	97	73	425	102	2	1 219	40	101	488	6,0	5	170
1935.....	367	8,4	69	118	64	406	102	6	1 321	43	181	589	5,7	13	206
1936.....	404	8,0	66	122	101	456	114	6	?	57	267	762	9,1	57	220
1937.....	425	7,7	65	193	?	453	284	7	?	75	388	?	18,6	55	236

(a) Sono state rettificare alcune cifre pubblicate nel precedente *Annuario*. — (b) Solfo greggio in pani. — (c) Contenuto in solfo dei minerali estratti. — (d) Minerali di solfo. — (e) Solfo raffinato; il solfo greggio utilizzato è stato in parte importato. — (f) Solfo raffinato. — (g) Solfo greggio. — (h) Non comprese le quantità di solfo contenute nei gas Bessemer utilizzati nella produzione dell'acido solforico. — (i) Valutazione o cifre provvisorie.

45. Produzione di automobili (a)

(migliaia)

Anni	Italia				Cecoslovacchia			Francia (b)		
	Vetture da turismo		Carri industriali		Auto- vetture	Autocarri, autobus, ecc.	Totale	Auto- vetture	Autocarri, autobus, ecc.	Totale
	Telai	Carrozzerie	Telai	Carrozzerie						
1932.....	?	?	?	?	10	3	13	143	29	172
1933.....	?	?	?	?	8	1	9	161	28	189
1934.....	41	39	4	3	8	1	9	164	23	187
1935.....	41	37	9	7	7	1	8	146	20	166
1936.....	36	32	15	12	10	1	11	180	23	203
1937.....	61	54	14	14	12	2	14	177	23	200

Anni	Germania						Regno Unito			Svezia	Altri Paesi d'Europa (c)
	Vecchio Reich			Austria			Auto- vetture	Auto- carri, auto- bus, ecc.	Totale		
	Auto- vetture	Auto- carri, auto- bus, ecc.	Totale	Auto- vetture	Auto- carri, auto- bus, ecc.	Totale					
1932.....	42	8	50	2	1	3	188	60	248	3	4
1933.....	87	12	99	1	—	1	225	71	296	3	3
1934.....	145	27	172	2	—	2	266	89	355	3	3
1935.....	204	41	245	2	1	3	325	92	417	3	3
1936.....	244	58	302	5	1	6	367	114	481	4	5
1937.....	264	63	327	5	1	6	379	114	493	7	5

Anni	U.R.S.S. (d'Europa e d'Asia)			Giappone	Canada			Stati Uniti		
	Auto- vetture	Autocarri, autobus, ecc.	Totale		Auto- vetture	Autocarri, autobus, ecc.	Totale	Auto- vetture	Autocarri, autobus, ecc.	Totale
1932.....	—	24	24	1	51	10	61	1 136	235	1 371
1933.....	10	40	50	2	54	12	66	1 573	347	1 920
1934.....	17	55	72	3	92	25	117	2 178	575	2 753
1935.....	19	78	97	7	140	33	173	3 252	695	3 947
1936.....	4	133	137	10	131	31	162	3 670	784	4 454
1937.....	18	182	200	10	153	54	207	3 916	894	4 810

(a) Non esistono statistiche ufficiali, ad eccezione della Germania, l'U.R.S.S., il Canada e gli Stati Uniti. Per parecchi Paesi europei, le valutazioni disponibili variano considerevolmente. — (b) Comprese le officine francesi di montaggio lavoranti all'estero. — (c) Belgio, Danimarca, Polonia, Spagna, Svizzera e Ungheria.

B. Industria chimica

1. Produzione di benzolo

Anni	Italia			Belgio (d)	Cecoslo- vacchia (d)	Francia		Germania (Vecchio Reich) (f)	Polonia (g)	Regno Unito (h)	Giappone	Canada	Stati Uniti (i)	
	(a)	(b)	(c)			(d)	(e)						Migliaia di m ³	Migliaia di tonnellate
1932.....	—	?	—	48,4	16,4	61,8	12,0	208,5	17,4	124,9	15,2	10,6	40,0	123,9
1933.....	—	?	—	51,7	15,4	71,4	12,5	231,8	17,1	152,2	19,9	12,0	65,2	152,3
1934.....	—	4,9	—	52,4	16,1	80,7	11,8	270,0	20,8	190,8	28,1	15,5	82,1	189,4
1935.....	2,1	2,5	0,3	53,1	19,1	74,1	11,6	350,2	22,2	213,5	28,9	13,6	76,5	221,0
1936.....	0,1	5,0	0,6	63,7	25,3	?	?	420,6	25,4	249,9	31,2	?	73,5	324,3
1937.....	0,2	8,3	3,7	?	?	?	?	529,4	?	?	?	?	442,9	

(a) Benzolo a 70%. — (b) Benzolo a 90%. — (c) Benzolo puro. — (d) Dalle cokerie. — (e) Dalle officine da gas. — (f) Benzolo greggio prodotto dalle cokerie. Dal 1935 compresa la Sarre. — (g) Benzolo greggio. — (h) Benzolo prodotto nelle raffinerie. — (i) Da impianti per sottoprodotti delle cokerie e delle officine gas.

2. Produzione di catrame

Anni	Italia (a)	Belgio (b)	Francia		Germania Vecchio Reich (c)		Polonia	Regno Unito (d)	Giappone	Canada	Stati Uniti (e)	Austria (f)
			dalle cokerie	dalle officine da gas	da carbone fossile (b)	da lignite						
1932.....	?	158,4	238,4	225,1	764,5	206,7	76,6	1 593,5	90,8	91,7	1 150,0	87,5
1933.....	?	164,0	266,5	223,9	815,4	209,3	86,1	1 660,3	113,5	96,7	1 375,2	88,3
1934.....	?	155,0	283,2	216,1	951,1	220,5	93,7	1 793,8	147,9	117,4	1 547,1	86,5
1935.....	?	167,2	268,2	212,3	1 196,4	251,1	93,7	1 834,9	166,7	116,7	1 704,6	95,2
1936.....	78,9	177,3	?	?	1 426,9	426,4	105,6	1 994,4	172,3	?	2 121,2	95,9
1937.....	106,4	?	?	?	1 593,8	633,5	130,0	?	?	?	2 343,1	?

(a) Catrame minerale greggio. — (b) Dalle cokerie. — (c) Dal 1935 compresa la Sarre. — (d) Catrame distillato dalle officine da gas, dalle cokerie e dalle altre aziende. — (e) Da impianti per sottoprodotti delle cokerie e delle officine da gas. — (f) Anno finanziario terminante il 30 giugno dell'anno indicato.

3. Acido solforico (a)

Calcolato in acido solforico monoidrato (66° Baumé)
Produzione in migliaia di tonnellate

Anni	Italia	Belgio	Francia	Germania (Vecchio Reich)	Polonia	Regno Unito	Spagna (b)	Svezia	U.R.S.S.	Giappone	Canada	Stati Uniti
1932.....	532	344	500	935	99	755	92	121	495	1 057	124	—
1933.....	705	?	563	1 207	121	765	102	127	567	1 169	134	3 127
1934.....	775	625	603	1 307	139	860	130	127	782	1 210	186	3 502
1935.....	805	?	600	1 574	124	951	?	152	995	1 707	202	4 022
1936.....	958	?	788	1 765	139	1 060	?	147	1 251	2 101	219	4 323
1937.....	1 027	?	1 100	2 050	189	1 063	?	?	?	2 500	256	5 400

(a) Sono state rettificate alcune cifre pubblicate nel precedente *Annuario*. — (b) Esclusa la produzione delle fabbriche di perossafati.

4. Acido cloridrico (a)

Produzione in migliaia di tonnellate

Anni	Italia (b)	Polonia (b)	Spagna	Svezia (c)	Stati Uniti (e)
1932.....	33,2	8,3	9,4	1,7	—
1933.....	31,8	9,8	10,0	2,0	56,8
1934.....	41,4	10,7	9,0	2,7	?
1935.....	47,1	12,6	?	2,7	79,0
1936.....	45,3	14,8	?	3,1	?
1937.....	56,3	13,5	?	?	?

(a) Sono state rettificate alcune cifre pubblicate nel precedente *Annuario*. — (b) Acido cloridrico a 20°-22° Baumé. — (c) Calcolato al 100%.

5. Sali di alluminio (a)

Produzione in migliaia di tonnellate

Anni	Italia		Polonia (d)	Svezia (e)	U.R.S.S. (d)	Stati Uniti	
	(b)	(c)				(e)	(f)
1932.....	?	?	4,5	27,6	24,1	259,1	30,2
1933.....	?	?	4,3	24,9	32,7	301,7	37,1
1934.....	9,5	?	5,7	24,8	52,6	301,5	39,1
1935.....	2,5	8,5	6,2	30,0	85,8	330,2	49,5
1936.....	1,6	6,9	6,2	38,5	?	363,6	56,9
1937.....	3,0	9,8	?	42,3	?	387,3	61,0

(a) Sono state rettificate alcune cifre pubblicate nel precedente *Annuario*. — (b) Solfato di alluminio al 14-15% di Al₂O₃. — (c) Solfato di alluminio a 17-18% di Al₂O₃. — (d) Solfato di alluminio e allume. — (e) Solfato di alluminio. — (f) Altri sali di alluminio (tranne il solfato).

6. Soda (Carbonato sodico) (a)

a = carbonato di sodio anidro; c = carbonato di sodio cristallizzato

Produzione in migliaia di tonnellate

Anni	Italia (b)	Dani- marca	Polonia		Spagna	Svezia	U.R.S.S. (c)		Giappone	Stati Uniti	
		c	a	c		c	a	a	a (d)	(e)	
1932.....	?	20,4	70,3	8,9	47,9	9,2	284,9	134,8	—	50,2	
1933.....	195,4	20,3	75,0	8,8	46,5	9,7	324,5	201,2	2 104,7	63,9	
1934.....	220,5	20,0	92,1	9,4	44,1	10,9	396,1	202,3	—	80,1	
1935.....	271,6	19,3	60,5	10,2	?	11,5	415,7	198,3	2 276,0	84,6	
1936.....	295,1	19,4	106,1	9,2	?	11,4	491,0	215,2	2 521,9	93,3	
1937.....	351,5	?	88,9	9,2	?	?	?	231,6	2 766,9	95,0	

(a) Sono state rettificate alcune cifre pubblicate nel precedente *Annuario*. — (b) Carbonato sodico, al 98-100% di Na₂CO₃. — (c) Anno terminante il 30 settembre. — (d) Fabbricazione. — (e) Produzione mineraria.

7. Soda caustica (Idrato sodico) (a)

Produzione in migliaia di tonnellate

Anni	Italia (b)	Polonia	Spagna	Svezia (c)		U.R.S.S.	Giappone	Stati Uniti (d)
				Solida	In soluzione			
1932.....	?	14,5	33,2	2,9	1,6	82,0	71,3	—
1933.....	?	16,9	35,0	4,0	2,3	89,2	111,0	623,1
1934.....	97,6	18,7	35,3	5,1	3,4	99,1	177,8	637,8
1935.....	121,9	20,3	?	5,0	4,1	102,0	213,3	688,9
1936.....	140,4	20,9	?	5,4	6,8	112,0	263,3	748,4
1937.....	172,5	21,6	?	6,2	10,2	?	240,0	?

(a) Sono state rettificate alcune cifre pubblicate nel precedente *Annuario*. — (b) Soda caustica liquida e solida calcolata al 100% di Na OH. — (c) Calcolata al 100%. — (d) Senza la produzione delle industrie della cellulosa e tessili.

8. Solfato di sodio (a)

A = anidro; C = cristallizzato

Produzione in migliaia di tonnellate

Anni	Germania (Vecchio Reich) (b)	Polonia	Spagna	Svezia		U.R.S.S.	Canada	Stati Uniti		
		C		A	C	A		A (c)	C (c)	(d)
1932.....	118,9	6,7	5,4	5,2	4,1	54,7	20,4	—	—	29,2
1933.....	117,6	9,0	4,2	5,8	3,1	54,6	45,4	129,9	36,1	42,2
1934.....	118,1	(e) 8,9	1,4	6,5	4,1	57,7	60,6	?	—	15,1
1935.....	152,7	(f) 15,5	?	6,6	2,5	65,0	40,7	174,5	36,3	35,1
1936.....	214,2	(g) 14,5	?	6,8	2,2	?	81,3	?	?	46,8
1937.....	292,1	?	?	7,9	?	?	68,6	?	?	72,6

(a) Sono state rettificate alcune cifre pubblicate nel precedente *Annuario*. — (b) Dalla lavorazione della potassa. — (c) Fabbricazione. — (d) Produzione mineraria. — (e) Di cui 2,4 anidro. — (f) Di cui 2,9 anidro. — (g) Di cui 2,8 anidro.

9. Cloro, bromo e iodio (a)

Produzione in tonnellate

Anni	Cloro liquido				Bromo			Iodio							
	Italia	Spa- gna	Svezia	Stati Uniti	Italia	Fran- cia (b)	Stati Uniti	Italia	Fran- cia	Nor- vegia	Regno Unito	U. R. S. S.	Giap- pone	Indie Olan- desi (c)	Cile
1932.....	?	583	1 389	—	?	307	2 598	?	69	10	60	57,8	103	204	—
1933.....	1 002	631	2 173	197 121	41	240	4 603	27,4	?	?	?	69,9	—	183	196
1934.....	1 717	883	3 772	?	36	470	6 960	26,2	?	?	?	90,4	160	170	518
1935.....	2 202	?	4 710	285 889	60	425	7 452	24,9	90	?	?	?	?	140	327
1936.....	2 377	?	7 213	326 587	130	622	9 348	29,1	?	?	?	?	?	163	1 059
1937.....	2 389	?	10 050	?	151	?	11 884	30,9	?	?	?	?	?	?	1 253

(a) Sono state rettificate alcune cifre pubblicate nel precedente *Annuario*. — (b) Sola produzione delle fabbriche alsaziane di potassa. — (c) Ioduro di rame con circa il 50% di iodio.

10. Produzione di gas compressi (a)

Anni	Ossigeno					Idrogeno			
	Italia	Polonia	Svezia	Canada	Stati Uniti	Polonia	Svezia	Canada	Stati Uniti
	Migliaia di m³ (b)		Tonnellate	Migliaia di m³ (b)			Tonnellate	Migliaia di m³ (b)	
1932.....	?	1 609	1 979	2 629	—	—	4,5	841	—
1933.....	?	1 561	2 213	2 648	51 590	242	3,8	883	16 686
1934.....	14 474	1 847	2 779	3 225	?	173	5,0	826	?
1935.....	14 983	2 198	3 222	3 854	75 997	237	5,6	1 136	21 060
1936.....	15 771	2 390	3 666	4 290	?	284	6,1	1 141	?
1937.....	17 815	?	?	?	?	?	?	?	?

Anni	Anidride carbonica						Anidride solforosa liquida		Acetilene					
	Italia		Finlandia	Polonia	Svezia	Canada	Stati Uniti	Germania (Vecchio Reich)	Stati Uniti	Finlandia	Polonia	Svezia	Canada	Stati Uniti
	(c)	(d)	Tonnellate											Migliaia di m³(b)
1932.....	?	?	358	2 094	1 471	2 748	—	13 843	—	154	176	714	954	—
1933.....	?	?	380	1 674	1 511	2 454	53 243	5 927	8 872	167	147	706	917	21 353
1934.....	2 926	490	480	2 007	1 690	2 136	?	7 850	?	191	195	804	1 065	?
1935.....	3 115	580	520	2 124	2 035	2 200	39 761	8 871	11 172	229	256	919	1 130	32 110
1936.....	3 530	731	623	2 156	2 489	2 413	?	13 652	?	?	334	1 052	1 170	?
1937.....	3 744	899	?	?	?	?	?	17 041	?	?	?	?	?	?

(a) Sono state rettificate alcune cifre pubblicate nel precedente *Annuario*. — (b) In condizioni normali di pressione e di temperatura. — (c) Anidride carbonica liquida. — (d) Anidride carbonica solida (ghiaccio secco).

11. Colori organici artificiali (a)

Produzione in tonnellate

Anni	Italia	Francia	Polonia	Regno Unito	Svizzera	U.R.S.S.	Giappone	Stati Uniti
1932.....	?	11 461	1 013	22 399	7 050	13 592	14 043	32 328
1933.....	8 122	12 184	1 447	24 015	8 700	15 999	15 973	45 767
1934.....	8 178	10 350	1 951	24 007	8 400	24 022	17 116	39 543
1935.....	10 429	10 650	1 853	26 632	6 900	25 343	19 600	46 185
1936.....	8 468	11 400	2 146	27 770	7 500	?	?	54 213
1937.....	12 522	?	1 754	28 697	?	?	?	?

(a) Sono state rettificate alcune cifre pubblicate nel precedente *Annuario*.

12. Anidride arseniosa (a)

Produzione in tonnellate

Anni	Belgio-Lussemburgo (b)	Francia	Germania (Vecchio Reich)	Grecia	Portogallo	Regno Unito	Svezia	Giappone	Brasile	Canada	Messico	Stati Uniti	Australia	Mondo
1932.....	2 045	6 333	3 459	385	59	251	?	2 637	211	1 100	3 991	?	1 996	?
1933.....	2 579	8 609	2 662	336	2	123	661	2 375	322	666	4 697	9 661	1 804	36 000
1934.....	3 554	8 599	2 752	149	40	188	7 405	2 734	700	747	7 860	11 880	2 289	50 400
1935.....	3 093	5 887	5 508	167	73	175	6 350	3 161	696	1 161	9 950	12 916	4 164	54 900
1936.....	2 731	?	2 739	85	86	155	8 647	2 629	732	619	8 527	13 952	3 650	52 000
1937.....	3 039	?	2 852	?	?	97	?	?	717	630	10 762	15 253	(c) 2 087	?

(a) Sono state rettificate alcune cifre pubblicate nel precedente *Annuario*. — (b) Esportazione. — (c) Solo Australia occidentale.

13. Gomma elastica greggia (a)

Spedizioni in migliaia di tonnellate (b)

Anni	Birmania	Borneo Britannico	Ceylon	India Britannica (c)	Indie Olandesi	Indocina	Malesia Britannica	Slam (Thailand)	Africa	America del Sud	Oceania e Filippine
1933.....	3	19	65	2	287	18	453	7	2	10	1
1934.....	5	29	80	8	385	20	475	18	3	9	1
1935.....	5	29	55	9	287	29	424	29	5	12	2
1936.....	6	?	50	9	315	41	359	35	6	15	2
1937.....	7	?	71	10	439	44	478	36	8	16	2
1938.....	7	?	50	9	303	59	378	42	8	16	?

(a) Vedasi la nota (a) del prospetto 1 a pag. 57*. — (b) I dati si riferiscono alle esportazioni nette che danno un'idea abbastanza precisa della produzione. E' stato tenuto conto delle impurità contenute nella gomma fresca e nel lattice. — (c) Esclusa la Birmania.

14. Produzione di derivati del petrolio (a)

Anni	Italia				Francia (b)				Germania (Vecchio Reich) (c)			Polonia			
	Benzina	Petrolio raffinato	Gasolio	Oli lubrificanti	Benzina	Petrolio raffinato	Gasolio	Oli lubrificanti	Benzina	Petrolio raffinato	Gasolio	Benzina	Petrolio raffinato	Gasolio	Oli lubrificanti
Migliaia di tonnellate															
1933.....	163	42	23	25	838	117	949	126	296	21	208	91	174	101	80
1934.....	126	38	37	33	1 582	145	1 776	226	371	29	232	85	171	82	86
1935.....	103	50	33	24	1 953	210	2 321	274	577	52	367	86	147	97	72
1936.....	130	41	39	21	1 957	152	2 076	171	878	56	432	88	146	99	53
1937.....	289	d) 124	141	61	1 815	192	2 110	174	1 260	77	468	91	144	102	46

Anni	Regno Unito				Romania (e)			U. R. S. S.			Indie Olandesi				
	Benzina	Petrolio raffinato	Gasolio	Oli lubrificanti	Benzina	Petrolio raffinato	Altri derivati	Benzina	Petrolio raffinato	Oli lubrificanti	Benzina	Petrolio raffinato	Gasolio	Oli lubrificanti	
Migliaia di m ³															
Migliaia di tonnellate															
1933.....	773	175	854	87	1 540	1 121	1 142	2 169	3 867	1 134	1 449	727	1 954	23	
1934.....	769	157	849	112	1 771	1 349	1 318	2 310	4 462	1 372	1 549	806	1 984	26	
1935.....	699	152	965	117	1 853	1 367	1 308	2 430	4 812	1 345	1 788	816	2 072	23	
1936.....	650	169	1 063	121	1 669	1 285	1 331	3 003	5 411	?	1 925	988	2 217	23	
1937.....	640	178	1 116	150	1 300	1 108	1 044	?	?	?	2 221	1 090	2 707	33	

Anni	Egitto (b)			Argentina			Canada				Colombia				
	Benzina	Petrolio raffinato	Gasolio	Benzina	Petrolio raffinato	Gasolio	Benzina	Petrolio raffinato	Gasolio	Oli lubrificanti	Benzina	Petrolio raffinato	Gasolio	Oli lubrificanti	
Migliaia di tonnellate															
Migliaia di m ³															
1933.....	86	16	151	549	111	1 267	2 076	223	1 955	81	47	11	80	3	
1934.....	78	27	130	602	103	1 282	2 263	172	2 072	89	64	14	157	3	
1935.....	75	26	151	707	97	1 356	2 555	145	?	?	70	12	159	5	
1936.....	85	29	144	726	94	1 366	?	?	?	?	110	15	236	5	
1937.....	?	?	?	?	?	?	?	?	?	?	?	?	?	?	

Anni	Messico (b)				Perù (b)				Stati Uniti				Venezuela (b)		
	Benzina	Petrolio raffinato	Gasolio	Oli lubrificanti	Benzina	Petrolio raffinato	Gasolio	Oli lubrificanti	Benzina	Petrolio raffinato	Gasolio	Oli lubrificanti	Benzina	Petrolio raffinato	Gasolio
Migliaia di m ³															
Migliaia di tonnellate															
1933.....	1 090	239	2 963	79	299	70	324	5	63 846	7 787	50 308	3 780	99	3	884
1934.....	1 374	315	3 725	79	317	78	371	6	66 285	8 562	53 315	4 177	107	4	988
1935.....	1 352	294	3 373	102	259	161	368	5	72 789	8 873	57 244	4 428	103	3	1 011
1936.....	?	?	?	?	271	136	378	5	80 256	8 916	65 799	4 916	101	2	1 011
1937.....	?	?	?	?	?	?	?	?	88 863	10 383	72 634	5 615	?	?	?

(a) Sono state rettificate alcune cifre pubblicate nel precedente *Annuario*. — (b) Valutazione. — (c) Comprensiva la produzione da pirogenazione di catrame di lignite e di schisto. — (d) Comprensiva l'acqua raglia minerale prodotta nei primi mesi del 1937. — (e) Prima raffinazione.

15. Alcole etilico (a)

Produzione in migliaia di ettanidri

Anni	Italia (b)	Belgio	Ceco-slovacchia (c)	Danimarca	Francia	Germania		Paesi Bassi	Polonia (d)	Regno Unito	Svezia	Ungheria	Canada (e)	Stati Uniti (f) (g)
						Vecchio Reich (d)	Austria (c)							
1932.....	420	167	736	76	3 873	2 253	247	289	422	824	221	236	184	2 777
1933.....	450	162	958	73	4 223	3 003	214	294	269	1 066	332	299	113	2 185
1934.....	373	189	964	85	4 707	3 583	201	270	450	1 351	331	325	166	3 120
1935.....	386	198	1 024	87	5 827	3 755	211	260	598	1 455	381	308	112	3 414
1936.....	787	201	834	94	4 830	3 718	211	272	721	1 606	?	376	226	3 707
1937.....	860	197	1 005	104	?	3 659	217	261	778	?	?	465	?	4 218

(a) Sono state rettificate alcune cifre pubblicate nel precedente *Annuario*. — (b) Anno finanziario terminante il 30 giugno. — (c) Anno finanziario terminante il 31 agosto. — (d) Anno finanziario terminante il 30 settembre. — (e) Anno finanziario terminante il 31 marzo. — (f) Solo dall'industria della distillazione.

16. Solfato ammonico
Produzione in migliaia di tonnellate (a)

Anni	Italia	Belgio (b)	Francia	Germania		Paesi Bassi	Polonia	Regno Unito (d)	Spagna (e)
				Vecchio Reich	Austria (c)				
1932.....	125	255	369	985	6	379	54	640	12
1933.....	105	268	(e) 361	(f) 894	6	349	57	590	12
1934.....	128	248	(e) 351	?	6	250	59	456	19
1935.....	122	246	(e) 298	(f) 918	5	269	61	455	17
1936.....	148	307	(e) 246	(f) 946	6	245	61	?	?
1937.....	162	?	333	?	?	304	64	?	?

Anni	Svezia (e)	U.R.S.S. (d'Europa e d'Asia) (g)	Corea (h)	Giappone (i)	India Britannica (c)	Manciù-Cuo	Canada	Stati Uniti (c)	Australia (b) (c)
1933.....	5	38	244	471	10	31	75	308	13
1934.....	5	264	307	494	(e) 15	29	69	356	17
1935.....	4	?	452	612	(e) 18	111	61	419	19
1936.....	?	?	?	880	18	?	(e) 79	544	18
1937.....	?	?	?	?	?	?	(e) 72	?	?

(a) I dati si riferiscono al solfato ammonico (N H⁴)⁺ S O⁴ ottenuto dall'ammoniacca, sottoprodotto della fabbricazione del coke e del gas, e al solfato ammonico da ammoniacca sintetica. — (b) Valutazione. — (c) Solo produzione ottenuta dai sottoprodotti della fabbricazione del coke e del gas. — (d) Compreso l'Eire. Solo produzione effettiva. — (e) Dodici mesi terminanti il 30 giugno. — (f) Non comprese le quantità contenute nei concimi composti. — (g) Principalmente produzione da ammoniacca sintetica. Compreso l'equivalente in solfato di altri composti ammoniacali. — (h) Principalmente produzione da ammoniacca sintetica. — (i) Compreso il solfato ammonico proveniente dalla calcocianamide.

17. Calcocianamide
Produzione in migliaia di tonnellate

Anni	Italia	Belgio (a)	Francia	Germania (Vecchio Reich) (a)	Jugoslavia	Norvegia	Polonia	Svizzera	Giappone	Canada
1933.....	137	10	47	404	25	20	10	12	148	40
1934.....	146	13	42	499	23	31	33	8	133	(b) 86
1935.....	144	75	35	605	23	35	32	4	193	(b) 100
1936.....	197	24	197	678	32	29	29	?	203	(b) 100
1937.....	181	?	?	?	43	?	68	13	?	?

(a) Valutazione. — (b) Dodici mesi terminanti il 30 giugno.

18. Perfosfati di calcio
Produzione in migliaia di tonnellate

Anni	Italia	Belgio (a)	Ceco-slovacchia	Danimarca (a)	Finlandia	Francia	Germania		Grecia	Jugoslavia	Lettonia
							Vecchio Reich	Austria			
1932.....	662	305	124	170	38	1 357	639	32	33	8	41
1933.....	1 026	290	106	260	45	1 328	815	48	29	—	56
1934.....	1 091	282	141	360	51	1 373	720	43	54	10	71
1935.....	1 049	229	163	360	52	1 084	700	47	64	15	68
1936.....	1 366	288	160	350	57	1 228	950	?	61	24	71
1937.....	1 333	?	152	?	57	1 341	?	?	?	48	110

Anni	Lituania	Norvegia	Paesi Bassi	Polonia	Portogallo	Regno Unito (b)	Romania	Spagna	Svezia	Svizzera
1933.....	46	21	475	54	180	494	—	967	219	21
1934.....	47	28	559	97	235	534	—	1 033	209	21
1935.....	31	27	529	71	284	574	6	1 065	247	17
1936.....	19	20	474	113	?	?	4	?	213	?
1937.....	43	?	537	?	?	?	?	?	?	19

Anni	Ungheria	U. R. S. S. (d'Europa e d'Asia)	Formosa	Giappone	Algeria	Marocco	Tunisia	Canada (c)	Stati Uniti (d)	Australia (e)	Nuova Zelanda (e)
1933.....	23	690	17	1 117	67	28	19	39	2 445	759	270
1934.....	7	842	18	1 126	71	19	26	50	2 602	767	322
1935.....	35	1 168	17	1 332	47	12	31	55	2 680	823	328
1936.....	46	1 256	23	1 437	?	18	20	?	3 095	1 110	353
1937.....	?	?	?	?	?	32	44	?	4 019	?	?

(a) Valutazione. — (b) Compreso l'Eire. — (c) Dodici mesi terminanti il 30 giugno. — (d) Solo produzione delle fabbriche di concimi compreso l'equivalente dei perfosfati contenuti nei concimi misti. — (e) Dodici mesi terminanti il 31 marzo dell'anno seguente.

19. Sali potassici (a)

Produzione in migliaia di tonnellate

Anni	Italia			Francia	Germania (Vecchio Reich)	Polonia	Spagna (b)	Stati Uniti (c)
	Carbo- nato po- tassico	Solfato potas- sico	Nitrato potas- sico					
1932....	?	?	?	305	871	58	55	56
1933....	?	?	?	326	1 026	58	93	130
1934....	1	2	1	379	1 329	56	140	131
1935....	2	1	1	370	1 597	73	121	175
1936....	2	..	1	(c) 365	1 623	84	?	224
1937....	2	1	2	?	1 968	100	?	?

(a) La tavola indica il contenuto in ossido di potassio (K₂O) dei diversi sali estratti. — (b) Valutazione. — (c) Produzione industriale.

20. Guano naturale

Produzione in migliaia di tonnellate

Anni	India Bri- tannica (a)	Seicelle (b)	Unione Sud- Africana	Cile	Perù (c)
1933....	5	12	5	26	162
1934....	8	12	5	49	148
1935....	6	10	6	60	128
1936....	8	24	6	84	136
1937....	7	?	?	?	?

(a) Esportazione comprendente la farina di pesce. — (b) Esportazione. — (c) Esercizio terminante il 31 marzo dell'anno seguente.

21. Nitrato di sodio e nitrato di calcio

Produzione in migliaia di tonnellate

Anni	Italia		Francia		Norvegia		Polonia		Cile
	Nitrato di sodio	Nitrato di calcio	Nitrato di sodio	Nitrato di calcio	Nitrato di sodio	Nitrato di calcio	Nitrato di sodio	Nitrato di calcio	Nitrato di sodio
1932....	1	65	10	81	87	283	7,1	32	694
1933....	12	77	—	(b) 110	51	314	7,6	31	438
1934....	18	94	(a) 85	(a) 130	39	314	6,4	35	812
1935....	22	93	(a) 146	(a) 116	28	356	3,0	41	(a) 1 220
1936....	17	59	(a) 102	(a) 116	?	365	2,5	42	(a) 1 300
1937....	7	116	(a) 96	(a) 147	?	?	5,1	57	?

(a) Anno industriale terminante il 30 giugno. — (b) Valutazione o cifra provvisoria.

22. Fosfati naturali

Produzione in migliaia di tonnellate

Anni	Belgio	Estonia	Francia	Polonia	Spagna	U. R. S. S. (d'Europa e d'Asia) (a)	Giappone	Indie Olandesi	Indocina	Algeria	Egitto
1933....	25	9	76	6	15	1 496	35	8	—	588	441
1934....	14	11	67	8	19	2 285	57	5	4	532	438
1935....	26	12	50	13	20	3 306	91	12	6	604	474
1936....	?	11	59	?	?	?	?	12	11	531	531
1937....	?	84	?	?	?	?	?	?	?	631	?

Anni	Mada- gascar	Marocco Francese	Tunisia	Curaçao (b)	Stati Uniti	Isole Christmas (b)	Isola Nauru (b)	Isola Ocean (b)	Isola Palau	Nuova Caledonia (b)	Stabili- menti Fran- cesi del- l'Oceania (a)
1933....	13	960	1 810	86	2 346	93	370	189	92	7	79
1934....	8	1 200	1 766	101	2 945	130	426	215	98	2	77
1935....	6	1 152	1 494	91	3 267	150	489	232	94	9	130
1936....	5	1 335	1 488	78	?	158	556	415	116	2	?
1937....	4	1 320	1 771	102	?	154	?	?	?	?	?

(a) Valutazione. — (b) Esportazione.

23. Scorie di defosforazione

Produzione in migliaia di tonnellate

Anni	Belgio (a)	Ceco- slovacchia	Francia	Germania		Gran Bretagna	Lussemburgo	Svezia	U.R.S.S.
				Vecchio Reich	Sarre				
1932....	577	66	782	533	238	163	401	8	24
1933....	610	71	988	830	267	194	393	9	18
1934....	635	94	879	1 357	323	266	409	13	29
1935....	675	(b) 125	940	2 025	?	276	396	12	41
1936....	673	(b) 151	1 053	2 277	?	302	347	?	?
1937....	?	(b) 160	1 217	?	?	449	533	?	?

(a) Valutazione. — (b) Compresi altri concimi non solubili nell'acqua.

24. Solfato di rame

Produzione in migliaia di tonnellate

Anni	Italia	Belgio	Francia	Germania		Regno Unito (c)	Romania	Spagna	Svizzera	Ungheria	Stati Uniti (b)
				Vecchio Reich (a)	Austria (b)						
1932.....	100	28	80	30	0,6	48	3	8	2	6	11
1933.....	107	38	94	25	0,7	41	5	13	3	9	12
1934.....	125	?	74	25	0,7	40	8	?	3	10	11
1935.....	125	22	71	20	0,7	36	6	?	?	9	12
1936.....	124	29	89	20	?	27	?	?	?	10	17
1937.....	130	?	83	?	?	30	?	?	3	?	?

(a) Dati non ufficiali. — (b) Produzione delle sole officine metallurgiche. — (c) Esportazione.

25. Produzione e consumo mondiale di azoto (a)

(migliaia di tonnellate)

Anni	Produzione (b)									Consumo				
	Solfato ammonico			Calcio-cloruro	Nitrato di calcio	Nitrato del Cile	Altri composti di azoto			Totale produzione	Azoto fabbricato	Nitrato del Cile	Totale consumo	di cui per l'agricoltura
	ottenuto come sottoprodotto	da ammoniaca sintetica	Totale				ottenuti come sottoprodotto	ottenuti per sintesi	Totale					
1931-32	301,7	522,2	823,9	134,6	78,9	170,0	30,0	347,8	377,8	1 585,2	1 417,1	138,2	1 555,3	1 412
1932-33	257,7	560,0	817,7	168,5	118,2	70,8	39,6	462,1	501,7	1 676,9	1 619,7	127,2	1 746,9	1 586
1933-34	307,1	534,7	841,8	195,2	107,2	84,3	48,3	515,5	563,8	1 792,3	1 714,0	163,6	1 877,6	1 673
1934-35	321	533	854	232	153	179	45	607	652	2 070	1 877	195	2 072	1 812
1935-36	376	630	1 006	269	156	192	46	724	770	2 393	2 201	216	2 417	2 084
1936-37	407	654	1 061	285	159	206	40	843	883	2 594	2 433	242	2 675	2 344

(a) Sono state rettificate alcune cifre pubblicate nel precedente *Annuario*. — (b) I dati, che si riferiscono agli anni terminanti il 30 giugno, indicano il contenuto espresso in azoto di tutti i prodotti azotati impiegati come concimi o in usi industriali. Le cifre rappresentano in parte delle valutazioni approssimative.

C. Industrie produttrici di energia, calore ed illuminazione

1. Gas illuminante

Produzione in milioni di m³

Anni	Italia (a)	Danimarca (b)	Finlandia	Francia (c)	Germania		Jugoslavia	Norvegia	Paesi Bassi (e)	Polonia
					Vecchio Reich	Austria				
1932.....	1 957	224,0	25,3	1 646,4	2 810	372,6	14,2	39,9	634,9	156,0
1933.....	1 958	229,0	25,9	1 660,6	2 822	356,9	13,4	39,5 (d)	691,1	144,8
1934.....	1 966	232,0	26,2	1 629,0	2 746	339,4	13,3	38,5 (d)	658,5	144,4
1935.....	1 994	239,0	26,8	1 575,1	2 826	313,0	?	39,0 (d)	625,5	144,7
1936.....	2 471	?	27,9	1 229,0	2 953	340,4	?	41,0 (d)	619,5	152,1
1937.....	2 873	?	?	?	3 192	359,1	?	?	?	?

Anni	Regno Unito	Spagna	Svezia	Svizzera	Giappone (b) (e)	Canada	Cile	Stati Uniti (e)	Australia (f)	Nuova Zelanda (b)
1933.....	8 303	168,9	191,0	249,7	710,0	256,8	57,7	6 575	504,4	108,5
1934.....	8 363	147,1	191,8	253,6	741,8	237,0	61,6	6 751	525,5	108,1
1935.....	8 463	?	204,7	252,7	771,5	?	67,0	6 670	550,4	110,0
1936.....	8 770	?	217,5	251,9	?	?	71,6	6 782	?	113,2
1937.....	?	?	?	?	?	?	76,9	?	?	?

(a) Consumo di gas-luce con pagamento della imposta di fabbricazione e di gas-luce in esenzione di imposta. Esercizio finanziario terminante il 30 giugno dell'anno indicato. — (b) Anno economico terminante il 31 marzo dell'anno seguente. — (c) Gas venduto. — (d) Compreso il gas illuminante delle cokerie. — (e) Senza la produzione delle officine gas. — (f) Anno finanziario terminante il 30 giugno dell'anno seguente.

2. Energia elettrica (a)

Produzione in milioni di kWh (b)

Le cifre contraddistinte con A si riferiscono alla produzione delle imprese che distribuiscono energia elettrica a terzi, quelle con B alla produzione totale di energia elettrica.

Anni	Italia B			Belgio (e)		Bulgaria A			Cecoslovacchia (e)		Danimarca (e)		Estonia A (e)	Finlandia B		
	Idraulica	Termica	Totale	A	B (d)	Idraulica	Termica	Totale (e)	A	B	A (f)	B		Idraulica	Termica	Totale
1933.....	10 844	337	11 181	1 861	3 902	80	47	128	1 340	2 613	522	751	39	1 244	448	1 692
1934.....	11 560	324	11 884	1 887	4 023	89	44	137	1 357	2 853	584	834	38	1 350	496	1 846
1935.....	12 764	354	13 118	2 100	4 456	90	31	140	1 452	3 072	569	850	45	1 656	439	2 095
1936.....	13 176	387	13 563	?	4 943	112	33	168	1 674	3 500	621	960	52	1 714	608	2 322
1937.....	14 391	569	14 960	?	5 549	133	43	202	?	4 000	754	1 164	?	?	?	?
1938.....	14 298	810	15 108	?	5 278	?	?	212	?	?	?	?	?	?	?	?

Anni	Francia B (g)			Germania				Sarre B (e)	Grecia A (e)	Jugoslavia A					
	Idraulica	Termica	Totale	Vecchio Reich (h)		Austria B				Idraulica	Termica	Totale			
1933.....	6 665	8 241	14 906	4 090	21 564	25 654	14 546	1 950	440	2 390	850	156	?	?	?
1934.....	7 194	7 978	15 172	4 599	26 063	30 662	17 414	2 040	425	2 465	915	158	354	364	718
1935.....	8 164	7 654	15 818	5 775	30 922	36 697	20 270	2 110	490	2 600	?	183	345	292	637
1936.....	8 836	7 823	16 659	6 835	35 652	42 487	23 664	2 157	397	2 554	?	227	416	380	796
1937.....	8 645	9 355	18 000	6 904	42 065	48 969	27 380	?	?	3 000	?	?	516	397	913
1938.....	?	?	?	?	?	?	?	?	?	?	?	?	?	?	?

Anni	Lettonia A (e)	Norvegia (s)		Paesi Bassi A (e)	Polonia (e)		Portogallo			Regno Unito (f) (o)				
		A (b)(m)	B		A	B (n)	Idraulica	Termica	Totale B	A	Idraulica	Termica	Totale B	A (c)
1933.....	100	2 720	7 250	2 082	1 562	2 386	97	205	302	250	331	p)18 299	p)18 630	13 915
1934.....	115	2 863	7 143	2 156	1 674	2 574	103	222	325	270	465	p)19 925	p)20 390	15 587
1935.....	128	3 083	7 838	2 205	?	2 608	117	239	356	289	620	p)22 550	p)23 170	17 971
1936.....	140	3 160	7 985	2 336	?	2 863	132	238	370	302	?	?	25 925	20 524
1937.....	153	?	?	2 576	?	3 356	?	?	?	?	?	?	28 760	23 005
1938.....	?	?	?	?	?	3 828	?	?	?	?	?	?	?	24 372

Anni	Romania				Spagna A (s)	Svezia B (s)	Svizzera (t) (q)		Turchia (Istanbul) A (e)	Ungheria A (e)	U. R. S. S. (e) B
	Idraulica	Termica	Totale B	A			A	B			
1933.....	111	589	700	330	3 066	5 344	3 745	4 938	89	729	16 357
1934.....	115	645	760	386	3 198	6 030	4 078	5 355	?	812	21 016
1935.....	?	?	867	415	3 270	6 900	4 359	5 705	?	897	25 900
1936.....	?	?	957	462	?	7 425	4 669	6 055	?	978	32 800
1937.....	?	?	?	?	?	8 000	5 148	6 855	?	?	40 500
1938.....	?	?	?	?	?	6 660	5 376	?	?	?	?

Anni	Filippine B	Giappone A			Indie Olandesi A (t)	Malesia Britannica B	Algeria A (e)	Marocco Francese A			Unione Sud-Africana A (e) (r)	Argentina A (e)
		Idraulica	Termica	Totale				Idraulica	Termica	Totale		
1933.....	113	15 713	2 447	18 160	234	119	174	59	51	110	2 947	1 615
1934.....	115	16 382	3 518	19 900	230	228	194	98	22	120	3 309	1 735
1935.....	111	18 658	3 690	22 348	237	298	199	86	35	121	3 772	1 817
1936.....	116	19 651	4 461	24 112	254	447	202	112	10	122	4 603	1 951
1937.....	131	21 779	4 935	26 714	?	521	?	116	16	132	3 668	?
1938.....	?	?	?	?	?	?	?	?	?	?	?	?

Anni	Canada A			Cile A	Stati Uniti			Uruguay A (m)	Australia B (m)	Nuova Zelanda B (f) (z)	
	Idraulica	Termica	Totale		Idraulica	Termica	Totale A				B (p)
1933.....	17 008	331	17 339	320	34 727	50 674	85 401	105 000	148	2 716	858
1934.....	20 823	374	21 197	365	34 058	57 092	91 150	112 000	p) 165	2 910	916
1935.....	22 884	399	23 283	391	39 968	59 430	99 398	123 000	178	3 199	1 032
1936.....	24 933	469	25 402	422	40 937	72 665	113 602	?	196	3 528	1 142
1937.....	27 081	503	27 584	477	43 707	77 290	120 997	?	216	?	?
1938.....	25 544	449	25 993	504	44 016	71 037	115 053	?	?	?	?

(a) Vedi nota (a) del prospetto 1 a pag. 57*. — (b) La tavola comprende nei limiti del possibile da una parte la produzione totale dell'energia elettrica e dall'altra quella delle imprese che forniscono energia a terzi, esclusi gli « autoproduttori ». In alcuni casi tuttavia la produzione totale non è rilevata per cui la statistica non è completa. I dati dell'Italia comprendono il 94 % circa della produzione totale. — (c) Energia proveniente interamente o principalmente da officine termiche. — (d) Produzione delle centrali di oltre 100 kW. — (e) I totali contengono una piccola quantità di energia di origine mista. — (f) Dodici mesi terminanti il 31 marzo dell'anno seguente. — (g) Produzione delle imprese che distribuiscono energia a terzi e delle imprese industriali le cui officine sono collegate alle reti di distribuzione. — (h) A partire dal 1935 compresa la Sarre. — (i) Energia proveniente interamente o principalmente da officine idrauliche. — (j) Quantità di energia misurata al centri di distribuzione. — (m) Dodici mesi terminanti il 30 giugno. — (n) Produzione delle sole officine la cui potenza installata sorpassa i 1000 kW. — (o) Non compresa l'Irlanda del Nord. — (p) Valutazione di cifre provvisorie. — (q) Dodici mesi terminanti il 30 settembre. — (r) Dodici mesi terminanti il 30 aprile dell'anno seguente.

D. Industria tessile

1. Fusi per la filatura del Cotone (a)

Numero dei fusi installati in migliaia (b)

Anni (c)	Italia		Belgio	Cecoslovacchia	Danimarca	Finlandia	Francia		Germania		Austria
	Fusi installati	% fusi attivi sui fusi installati (d)					Fusi installati	% fusi attivi sui fusi installati (d)	Vecchio Reich Fusi installati	% fusi attivi sugli instal. (d)	
1932.....	?	?	2 156	3 622	100	263	10 144	63	10 233	85	767
1933.....	?	?	2 087	3 627	100	263	10 144	74	9 850	90	758
1934.....	5 515	86	2 106	3 627	100	271	10 170	65	10 109	92	774
1935.....	5 504	84	2 090	3 618	99	284	10 157	62	10 109	91	760
1936.....	5 472	78	2 009	3 562	99	310	9 932	?	10 109	?	773
1937.....	5 455	88	2 004	3 445	99	313	9 783	?	10 236	?	776

Anni (c)	Norvegia	Paesi Bassi	Polonia	Portogallo	Regno Unito	Spagna	Svezia	Svizzera	Ungheria	U. R. S. S. (d'Europa e d'Asia)
										Fusi installati (e)
1932.....	56	1 213	1 706	453	51 891	2 070	596	1 346	217	9 200
1933.....	58	1 224	1 818	446	49 001	2 070	595	1 303	258	9 200
1934.....	48	1 236	1 696	452	45 893	2 070	602	1 295	283	9 800
1935.....	47	1 219	1 688	459	42 688	2 070	589	1 265	289	9 800
1936.....	48	1 220	1 707	466	41 391	2 070	592	1 241	304	9 800
1937.....	44	1 191	1 693	469	38 753	2 070	584	1 269	317	10 050

Anni (c)	Cina	Giappone		India Britannica		Brasile	Canada	Messico	Stati Uniti		Altri Paesi (f)
		Fusi installati	% fusi attivi sui fusi installati (d)	Fusi installati	% fusi attivi sui fusi installati (d)				Fusi installati	% fusi attivi sui fusi installati (d)	
1932.....	4 285	7 798	81	9 312	89	2 690	1 245	830	31 709	73	1 716
1933.....	4 585	8 209	82	9 506	86	2 620	1 240	832	30 894	81	1 729
1934.....	4 680	9 115	84	9 572	82	2 702	1 187	862	30 938	81	1 639
1935.....	4 810	9 944	84	9 613	86	2 709	1 155	862	30 110	78	1 711
1936.....	5 010	10 867	?	9 705	?	2 712	1 110	862	28 157	?	2 055
1937.....	5 071	11 880	?	9 876	?	2 714	1 108	869	26 963	?	2 384

(a) Sono state rettificate alcune cifre pubblicate nel precedente *Annuario*. — (b) Le cifre sono valutazioni basate sui dati forniti dalla *International Federation of Master Cotton Spinners*; esse non corrispondono in alcuni casi con le statistiche nazionali ufficiali. — (c) I dati si riferiscono al 31 luglio. — (d) I metodi per il calcolo dei fusi installati e dei fusi in attività variano a seconda dei Paesi, pertanto le percentuali non danno che una indicazione molto grossolana dell'attività delle industrie della filatura del cotone. I dati in base ai quali sono state calcolate le cifre percentuali sono rilevati: per l'Italia dal *Ministero delle Corporazioni*; per la Francia dalla *Statistique générale de la France*; per la Germania dall'*Institut für Konjunkturforschung*; per il Giappone dal *Japan Cotton Spinners' Association*; per l'India dal *Bombay Mill Owners' Association* e per gli Stati Uniti dal *U. S. Department of Commerce*. — (e) Valutazione. — (f) La composizione del gruppo « altri Paesi » è la seguente: Bulgaria, Estonia, Grecia, Jugoslavia, Lettonia, Lituania, Romania, Ceylon, Cipro, Indocina, Iran, Turchia, Egitto, Argentina, Bolivia, Colombia, Equatore, Guatemala, Perù, Venezuela, Australia, altri Paesi.

2. Seta naturale greggia (a)

Produzione (P) o esportazione (E) in tonnellate

Anni	Italia	Bulgaria	Francia	Grecia	Spagna	Turchia	U. R. S. S. (d'Europa e d'Asia)	Altri Paesi di Europa (b)	Cina (c)(d)	Corea	Giappone	India Britannica (e)	Iran (e) (f)	Siria e Libano
	P	P	P	P	P	P	P	P	P	P	P	P	P	P
1932.....	2 965	110	78	215	42	140	837	104	4 165	1 264	41 590	26	115	146
1933.....	3 284	100	76	215	38	190	774	103	6 165	1 596	42 161	52	135	116
1934.....	3 124	115	77	310	30	270	901	90	4 437	2 068	45 243	63	108	105
1935.....	2 982	122	52	260	34	215	1 135	67	5 574	1 710	43 610	122	82	70
1936.....	2 812	114	53	250	40	201	?	?	4 440	1 253	42 303	108	85	80
1937.....	2 861	137	51	?	?	?	?	?	5 500	?	43 500	63	?	?

(a) Sono state rettificate alcune cifre pubblicate nel precedente *Annuario*. — (b) Jugoslavia, Romania, Ungheria. — (c) Compresi i bozzoli che sono stati ridotti in seta greggia per mezzo di appropriati coefficienti. — (d) Compreso il Manciu-Cuo. — (e) Dodici mesi terminanti il 21 marzo dell'anno seguente.

3. Fibre tessili artificiali (a)

Produzione in tonnellate

Anni	Italia (b)	Belgio Raion	Francia (c)			Germania (c)			Grecia Raion	Paesi Bassi (c) Raion	Polonia Raion	Regno Unito				
			Raion	Altre fibre artificiali	748	Vecchio Reich Raion (d)	Altre fibre artificiali	Austria Raion				408	Raion	Raion	Raion	Altre fibre artificiali (c)
1932.....	32 532	4 330	22 950	748	26 700	2 500	408	70	9 000	3 365	31 697	998				
1933.....	38 277	4 900	25 860	998	28 823	3 973	440	74	8 700	3 600	36 305	1 247				
1934.....	49 710	4 280	25 950	1 995	39 011	7 169	878	89	9 950	4 373	40 315	1 497				
1935.....	69 581	6 225	23 950	3 630	44 806	17 199	850	90	9 400	5 380	50 948	4 536				
1936.....	89 231	6 450	25 000	5 445	45 424	42 903	850	125	9 500	5 317	52 985	11 885				
1937.....	120 879	7 800	33 000	5 500	65 000	95 000	1 000	136	10 750	6 224	54 294	15 928				

Anni	Spagna (c)	Svezia (c)	Svizzera (c)	Ungheria (c)	U. R. S. S. (d'Europa e d'Asia)	Giappone		Brasile	Canada (c)	Stati Uniti (c)	
	Raion	Raion	Raion	Raion	Raion	Raion	Altre fibre artificiali (c)	Raion	Raion	Raion	Altre fibre artificiali
1932.....	2 160	294	4 030	—	2 600	31 641	250	670	3 502	61 086	500
1933.....	2 295	290	4 165	50	3 900	44 948	437	925	3 452	96 843	952
1934.....	2 526	466	4 620	50	5 430	72 882	2 140	1 198	4 609	94 494	998
1935.....	3 367	588	3 687	50	6 000	99 295	6 180	1 589	6 010	116 829	2 086
1936.....	2 687	737	5 000	50	6 200	123 966	20 080	2 235	6 150	125 930	5 579
1937.....	1 000	794	5 500	50	7 000	151 500	80 568	2 000	7 484	141 630	9 117

(a) Sono state rettificate alcune cifre pubblicate nel precedente *Annuario*. — (b) Raion, fibre tagliate a base vegetale e fibre tagliate a base animale. — (c) Valutazione o cifre provvisorie. — (d) Compresi i crini artificiali.

E. Industrie agrarie

1. Vino (a)

Produzione in migliaia di ettolitri

Anni	Italia	Bulgaria	Francia	Germania		Grecia (b)	Jugo- slavia	Portogallo (c)	Spagna	Svizzera
				Vecchio Reich (b)	Austria					
1934.....	30 873	1 150	78 144	4 210	909	3 957	3 867	10 897	21 180	847
1935.....	46 658	2 023	76 066	3 880	1 379	5 360	5 418	6 014	16 610	1 100
1936.....	33 644	825	43 685	3 080	984	2 240	3 865	3 741	15 000	488
1937.....	36 490	1 446	54 331	2 350	853	3 730	2 903	8 162	17 200	469
1938.....	41 717	2 346	61 000	2 270	?	?	4 672	10 955	?	338

Anni	Ungheria (b)	Algeria	Tunisia	Unione Sud-Afric. (d)	Argen- tina	Brasile	Canada	Cile	Uruguay	Australia
1935.....	2 690	18 910	1 700	1 309	5 750	854	116	3 438	561	806
1936.....	4 270	11 527	1 430	1 255	7 936	898	74	(b) 4 000	(b) 725	917
1937.....	4 200	15 424	1 454	1 411	9 262	?	?	(b) 4 000	(b) 200	927
1938.....	3 060	21 490	1 976	?	?	?	?	?	?	?

(a) I dati dell'ultimo anno sono provvisori. Per i Paesi dell'emisfero meridionale (Unione Sud-Africana, Argentina, Brasile, Cile, Uruguay, Australia) i dati si riferiscono agli anni dal 1934-35 al 1938-39. Sono state rettificate alcune cifre pubblicate nell'*Annuario* precedente. — (b) Dati calcolati, non ufficiali. — (c) Continente e Madera. Per il 1938, solo continente. — (d) Dati incompleti.

2. Birra

Produzione in migliaia di ettolitri

Anni	Italia (a)	Belgio	Ceco- slovac- chia	Dani- marca	Francia (b)	Germania		Lus- sem- burgo	Paesi Bassi	Polonia	Regno Unito	Spa- gna	Svezia	Sviz- zera
						Vecchio Reich (b)	Austria (c)							
1933.....	422	14 667	7 951	2 024	14 314	34 144	2 522	407	1 609	1 058	31 744	745	2 418	2 419
1934.....	372	14 717	7 996	2 162	13 394	36 858	2 419	414	1 512	1 172	33 977	749	2 429	2 471
1935.....	289	14 011	7 744	2 209	12 131	39 762	2 287	418	1 373	1 157	35 666	810	2 530	2 320
1936.....	497	14 500	7 557	2 232	11 351	39 897	2 304	401	1 262	1 114	36 339	500	2 546	2 047
1937.....	577	14 240	8 316	2 354	?	43 599	2 136	446	1 298	1 317	?	?	2 723	2 136

(a) Anno finanziario terminante il 30 giugno dell'anno indicato. — (b) Anno terminante il 31 marzo dell'anno seguente. — (c) Anno terminante il 31 agosto dell'anno indicato.

3. Olio di oliva (a)

Produzione in migliaia di quintali

Anni	Italia	Albania (b)	Francia (c)	Grecia	Jugo- slavia	Portogallo	Spagna	Siria e Libano	Turchia	Algeria	Marocco- Francese.	Tunisia
1934-35..	2 169	137	71	1 226	39	216	3 130	113	302	147	115	550
1935-36..	2 184	136	81	882	30	516	4 398	126	301	130	90	600
1936-37..	1 573	92	93	726	20	272 (d)	3 900	98	286	66	105	150
1937-38..	2 723	353	35	1 875	72	972 (d)	3 800	193	?	160	?	500
1938-39..	1 805	119	?	938	61	360 (d)	3 200	?	?	59	?	300

(a) L'anno doppio sta ad indicare che il raccolto si effettua in parte alla fine dell'anno e in parte all'inizio dell'anno successivo. I dati dell'ultimo anno sono provvisori. Sono state rettificate alcune cifre pubblicate nel precedente *Annuario*. — (b) Produzione di olive in migliaia di quintali. — (c) Cifre calcolate sulla base della produzione delle olive. — (d) Valutazione non ufficiale.

4. Zucchero di canna (a)

Produzione di zucchero raffinato in migliaia di quintali

Anni	Filip- pine (b)	For- mosa	Giap- pone (c)	Giava	India Britan- nica (d)	Egitto	Manti- zio	Riu- nione	Unione Sud- Africa- na	Argen- tina	Bar- bados (e)	Brasile	Colom- bia	Cuba (f)
1934-35..	6 847	9 657	1 023	5 097	31 300	1 365	1 789	636	3 254	3 425	828	11 550	364	24 600
1935-36..	9 459	9 020	961	5 747	36 000	1 319	2 805	911	3 786	3 854	1 313	10 192	326	24 769
1936-37..	10 761	10 078	1 081	13 799	39 600	1 381	3 003	910	4 049	4 335	1 303	9 587	312	28 831
1937-38..	?	9 902	1 052 (f)	13 989	32 400	1 602	3 138	800	4 601 (f)	3 706	1 132 (f)	10 354	421	28 707
1938-39..	?	14 610	1 341	15 500	27 500	1 621	3 213	800	4 742	4 600	?	12 000	510	26 370

Anni	Equa- tore (f)	Gla- maica	Guiana Britan- nica	Marti- nica	Messico	Perù	Porto- rico	Repub- blica Domini- cana (f)	Stati Uniti (Luisia- e Flori- da)	Trinita e Tobago	Austra- lia	Isola Figi	Hawai
1934-35..	193	780	1 809	471	2 705	3 989	6 630	4 020	2 259	1 197	6 118 (f)	1 182	8 367
1935-36..	184	929	1 991	499	3 123	3 849	7 950	4 260	3 248	1 571	6 175	1 431	8 837
1936-37..	178	1 083	1 899	512 (f)	2 820	4 087	8 550	4 231	3 710	1 568	7 477	1 318	8 007
1937-38..	220	1 201 (f)	1 980	515 (f)	3 033	3 426	9 240	4 000	3 917	1 358	7 721	1 334	8 009
1938-39..	195	1 214	1 800	550	3 525	3 970	8 270	4 016	4 918	1 600	7 832	1 294	8 350

(a) I dati si riferiscono, in quanto possibile, alle quantità fabbricate dal 1° settembre al 31 agosto dell'anno successivo. I dati dell'ultimo anno sono generalmente dati di previsione. Sono state rettificate alcune cifre pubblicate nel precedente *Annuario*. — (b) Produzione di zucchero e di *panocha*. — (c) Le cifre comprendono lo zucchero, lo zucchero rosso e il melasso. — (d) Valutazione. — (e) Produzione di zucchero di canna e di zucchero ricavato dal melasso. — (f) Dati non ufficiali.

5. Zucchero di barbabietola (a)

Produzione di zucchero raffinato in migliaia di quintali

Anni	Italia (b)	Belgio	Bul- garia	Cecoslo- vacchia	Dani- marca	Eire	Finlan- dia	Francia	Germania		Jugo- slavia	Lettu- nia	Litua- nia
									Vecchio Reich	Austria			
1934-35..	3 207	2 416	48	5 635	815	671	106	11 006	15 041	1 964	568	539	137
1935-36..	2 963	2 156	161	5 025	2 198	795	71	8 359	15 061	1 812	808	451	199
1936-37..	3 096	2 193	109	6 347	2 038	877	99	7 967	16 262	1 289	907	383	244
1937-38..	3 278	2 158	279	6 653	2 146	820	99	8 724	19 904	1 404	336	402	258
1938-39..	?	1 747	210	4 609	1 710	544	137	8 100	19 112	?	774	296	187

Anni	Paesi Bassi	Polonia	Regno Unito	Roma- nia	Spagna	Svezia	Svizzera	Unghe- ria	U.R.S.S. (d'Eu- ropa e d'Asia) (c)	Giap- pone	Turchia (d'Eu- ropa e d'Asia)	Canada	Stati Uniti
1934-35..	2 188	4 014	6 188	965	3 135	2 446	87	1 077	14 035	352	590	517	10 523
1935-36..	2 126	3 995	4 766	1 221	1 819	2 651	76	1 053	20 316	310	538	544	10 750
1936-37..	2 198	4 126	5 390	679 (d)	2 260	2 693	81	1 294	19 990	436	659	708	11 830
1937-38..	2 218	5 053	3 832	704 (d)	1 511	3 117	109	1 110	24 000	454	516	546	11 684
1938-39..	1 928	4 913	2 941	1 392 (d)	1 350	2 630	117	1 273	22 000	457	460	649	15 286

(a) I dati si riferiscono, in quanto possibile, alle quantità fabbricate dal 1° settembre al 31 agosto dell'anno successivo. I dati dell'ultimo anno sono generalmente dati di previsione. Sono state rettificate alcune cifre pubblicate nel precedente *Annuario*. — (b) Esercizio finanziario dal 1° luglio al 30 giugno. — (c) Zucchero in polvere. I dati si riferiscono all'anno solare. — (d) Valutazione.

6. Lana (a)

Produzione in migliaia di tonnellate (b)

Anni	Italia (e)	Albania (e)	Belgio (e)	Bulgaria	Danimarca	Eire	Estonia (e)	Finlandia	Francia			
1932.....	19,1	2,0	0,4	9,4	0,5	8,9	0,8	1,1	24,6			
1933.....	18,6	2,0	0,4	9,5	0,5	8,9	1,0	1,1	24,4			
1934.....	16,3	3,2	0,4	9,7	0,5	7,7	0,9	1,1	24,3			
1935.....	13,6	4,0	0,3	9,6	0,5	7,5	0,9	1,1	23,9			
1936.....	13,6	5,0	0,3	9,3	0,5	8,0	1,0	1,1	24,4			
1937.....	13,6	?	?	9,8	0,5	7,4	1,1	?	25,0			
Anni	Germania Vecchio Reich		Austria	Grecia	Islanda (d)	Jugoslavia	Lettonia	Lituania (e)	Norvegia	Paesi Bassi (e)	Polonia (e)	Portogallo (e)
1932.....	14,3	0,5	6,7	0,5	13,4	1,6	0,9	2,7	1,1	4,3	9,0	
1933.....	14,2	0,5	7,3	1,3	13,5	1,8	0,9	2,7	1,1	4,4	9,0	
1934.....	14,6	0,5	7,6	0,7	13,7	2,1	0,8	2,6	1,1	4,4	9,0	
1935.....	15,5	0,5	7,9	0,8	12,5	2,4	0,9	2,7	1,1	4,8	9,0	
1936.....	18,1	0,5	8,3	0,8	14,4	2,4	0,9	2,7	1,1	5,2	9,0	
1937.....	19,6	?	?	?	14,9	2,6	0,8	2,7	1,1	5,5	?	
Anni	Regno Unito	Romania	Spagna	Svezia (e)	Svizzera	Turchia (c)	Ungheria	U. R. S. S. (d'Europa e d'Asia) (e)	Afghanistan (c)	Cina (c) (f)		
1932.....	54,0	25,2	35,4	0,8	0,3	17,6	4,9	64,9	6,8	55,0		
1933.....	54,4	25,0	35,4	0,7	0,3	16,6	4,2	61,7	6,8	55,0		
1934.....	52,2	26,0	33,1	0,6	0,3	16,1	5,0	58,1	6,8	55,0		
1935.....	49,4	29,6	29,9	0,6	0,3	18,6	5,9	71,9	6,8	55,0		
1936.....	49,0	?	29,9	0,6	0,3	22,2	6,6	91,7	6,8	55,0		
1937.....	48,5	?	?	?	?	24,7	6,8	117,5	?	?		
Anni	Cipro	India Britannica (c)	Iran (e)	Iraq (e)	Palestina	Siria e Libano	Algeria (e)	Basutoland (d)	Egitto (d)	Marocco Francese (e)		
1932.....	0,5	45,0	22,2	7,1	0,5	4,7	17,8	5,4	0,9	15,1		
1933.....	0,5	45,0	22,2	5,9	0,5	4,5	17,7	4,5	1,6	15,4		
1934.....	0,5	45,0	22,2	6,0	0,4	5,5	18,6	2,3	1,1	16,1		
1935.....	0,5	45,0	22,2	6,6	0,4	7,0	19,5	3,3	1,9	18,5		
1936.....	0,5	45,0	22,2	7,2	0,4	6,6	21,3	2,7	2,1	18,5		
1937.....	?	?	?	?	?	6,3	?	?	2,5	?		
Anni	Sudan Francese (d)	Tunisia (c)	Unione Sud-Africana (g)	Altri Paesi dell'Africa (e)	Argentina (h)	Bolivia (e)	Brasile	Canada	Cile (i)	Equatore (e)		
1932.....	0,1	4,7	149,7	5,4	176,0	1,9	15,3	9,3	15,3	0,7		
1933.....	0,2	4,9	128,8	5,7	173,3	1,9	16,0	8,7	15,7	0,7		
1934.....	0,2	5,9	100,7	5,3	167,8	1,9	16,5	8,8	16,8	0,7		
1935.....	0,2	5,5	113,9	6,1	166,0	1,9	17,0	8,8	16,0	0,7		
1936.....	0,2	5,4	123,4	6,5	174,3	1,9	17,0	8,6	15,5	0,7		
1937.....	?	?	104,3	?	173,3	?	?	8,6	?	?		
Anni	Isole Falkland (d)	Messico (f)	Perù (e)	Stati Uniti	Terranova (c)	Uruguay (h)	Australia (m)	Nuova Zelanda (h)	Mondo			
1932.....	1,8	3,5	7,5	199,8	0,1	50,3	482,0	125,7	1 756,0			
1933.....	1,8	3,5	7,5	208,6	0,1	42,2	451,7	131,4	1 705,5			
1934.....	1,8	4,7	7,5	204,6	0,1	50,8	460,4	120,2	1 667,5			
1935.....	1,9	4,7	7,5	205,3	0,1	49,9	440,5	138,0	1 697,0			
1936.....	1,8	4,7	9,4	203,5	0,1	51,3	442,3	137,4	1 747,0			
1937.....	?	?	?	206,2	0,1	52,6	453,6	142,0	?			

(a) Sono state rettificate alcune cifre pubblicate nel precedente *Annuario*. — (b) Le statistiche relative alla produzione della lana sono molto incomplete, per cui le cifre contenute nella tavola, in molti casi, non sono che stime basate sulla consistenza del bestiame ovino. La produzione è stata valutata nei limiti del possibile in base al peso della lana sudicia. La cifra si riferiscono solamente alla lana di pecora. — (c) Valutazione o cifre provvisorie. — (d) Esportazione. — (e) Non compresa la lana proveniente dalle pecore macellate e compresa una piccola quantità di pelo di cammello. — (f) Compreso il Manchú-Cuo. — (g) Dodici mesi terminanti il 30 giugno dell'anno seguente. Calcolata sulla base dell'equivalente in lana sudicia della lana esportata, più il peso approssimativo della lana esportata sulle pelli, meno la esportazione in provenienza dal Basutoland e dall'Africa del Sud-Ovest. — (h) Dati calcolati sulla base delle esportazioni, della lana esportata sulle pelli, del consumo nazionale e degli stocks. Dodici mesi terminanti il 30 settembre dell'anno seguente per l'Argentina e l'Uruguay e il 30 giugno dell'anno seguente per la Nuova Zelanda. — (i) Stime sulla base dell'esportazione e del consumo interno. — (l) Valutazioni basate sulle quantità di lana di origine nazionale utilizzate dalle fabbriche. — (m) I dati si riferiscono ai 12 mesi che terminano il 30 giugno dell'anno seguente e comprendono la lana tosata, la lana sulle pelli e la lana esportata sulle pelli.

7. Latte (a)

Anni	Italia	Albania (b)	Belgio	Danimarca	Finlandia	Francia	Germania			Gran Bretagna (d)	Lituania (e)
							Vecchio Reich		Austria		
							Totale	di cui latte di vacca			
Migl. di hl	Migl. di q	Migl. di hl	Migliaia di q			Migliaia di hl			Migl. di q		
1934.....	?	125	30 335	?	23 872	149 328	248 843	237 383	25 407	70 300	2 615
1935.....	?	135	30 077	51 200	24 000	155 988	246 230	234 950	25 408	71 300	3 151
1936.....	?	134	30 752	52 750	24 750	?	258 360	246 600	25 408	72 150	3 890
1937.....	?	?	28 367	53 000	26 630	147 012	258 560	247 037	25 408	72 350	4 246
1938.....	(c) 68 755	130	29 937	54 000	?	?	263 200	251 200	?	?	4 885

Anni	Norvegia (f)		Paesi Bassi	Svezia (g)	Svizzera	Turchia	Argentina (h)	Canada	Stati Uniti (i)	Australia (l)	Nuova Zelanda (m)
	Totale	di cui latte di vacca									
	Migliaia di q										
1934.....	?	?	46 261	23 718	28 700	18 639	11 199	74 068	460 244	52 066	44 600
1935.....	13 347	13 015	48 256	24 547	27 960	19 781	11 083	74 192	461 555	53 866	42 900
1936.....	13 849	13 520	49 644	26 529	27 330	23 235	12 449	77 103	468 030	51 712	43 500
1937.....	13 968	13 642	51 377	27 783	27 630	25 235	12 497	69 521	467 800	41 906	45 300
1938.....	14 042	13 726	51 460	?	28 600	22 711	?	71 532	486 040	?	?

(a) Quando non diversamente indicato, i dati si riferiscono alla produzione complessiva del latte di vacca, di bufala, di capra e di pecora. I dati dell'ultimo anno sono provvisori. — (b) Valutazione. — (c) Produzione del solo latte di vacca (il 22% della produzione è destinato alla alimentazione dei vitelli, il 34% all'industria casearia e il 44% al consumo diretto). — (d) Solo latte di vacca. Valutazione. — (e) Sole latterie cooperative. — (f) Dodici mesi terminanti il 30 giugno dell'anno indicato. — (g) Latte non scremato entrato nelle latterie sociali. — (h) Latte lavorato nelle industrie del latte. La produzione complessiva del latte nel 1937 è stata di 29 500 migliaia di hl. — (i) Produzione complessiva nelle aziende agricole. — (l) Escluso il Territorio del Nord. Dodici mesi terminanti il 30 giugno dell'anno indicato. — (m) Valutazione del solo latte di vacca prodotto. Dodici mesi terminanti il 30 giugno dell'anno indicato.

8. Burro (a)

Produzione in migliaia di tonnellate

Anni	Italia	Albania	Belgio	Danimarca	Francia	Germania (Vecchio Reich)	Lettonia (b)	Lituania (c)	Paesi Bassi	Regno Unito (d)	Svezia	Svizzera	Canada	Stati Uniti (e)	Australia (f)	Nuova Zelanda (e) (g)
1934.....	(d) 45,0	1,4	67,4	182,6	?	451,9	16,5	10,7	90,5	48,0	61,7	29,0	156,4	769,4	204,5	164,5
1935.....	(d) 50,0	1,4	62,0	173,1	215,0	452,0	18,1	13,2	96,2	48,5	62,7	28,5	157,8	741,3	213,1	160,4
1936.....	(d) 45,0	1,3	65,0	179,9	215,0	496,1	19,3	15,8	101,3	43,7	66,5	27,0	165,5	740,2	196,7	171,0
1937.....	(h) 44,7	?	63,0	183,4	207,8	516,9	21,7	17,0	100,6	?	72,1	26,0	161,1	737,8	179,7	180,5
1938.....	?	1,2	64,2	190,0	?	507,3	?	19,5	101,0	?	?	30,5	168,7	811,1	?	168,0

(a) Quando non è diversamente indicato, i dati si riferiscono alla produzione totale del burro (burro delle latterie sociali, dell'azienda industriali e delle aziende agricole). — (b) Burro prodotto nelle latterie sottoposte a controllo. — (c) Produzione delle sole cooperative. — (d) Valutazione. — (e) Solo produzione industriale. — (f) Dodici mesi terminanti il 30 giugno dell'anno indicato. — (g) Dodici mesi terminanti il 31 marzo dell'anno indicato. — (h) Risultato del censimento industriale. Produzione complessiva, al netto dei reimpieghi, nell'anno di censimento (campagna di produzione 1936-1937).

9. Margarina (a)

Produzione in migliaia di tonnellate

Anni	Italia (b)	Belgio (c)	Danimarca	Germania (Vecchio Reich) (d)	Norvegia	Paesi Bassi (e)	Regno Unito	Svezia	Stati Uniti (b)
1933.....	?	35	74	422	48	64	175	50	100
1934.....	?	38	72	394	50	63	154	53	110
1935.....	3	46	78	418	51	60	178	56	160
1936.....	3	53	78	436	55	59	184	57	169
1937.....	?	50	78	380	54	69	186	60	176

(a) I dati si riferiscono alla margarina fabbricata con latte scremato e con oli e grassi vegetali o animali. — (b) Anno terminante il 30 giugno dell'anno indicato. — (c) Compresi altri burri artificiali diversi dalla margarina. — (d) Dal 1935, compresa la Sare. — (e) Compreso il burro unito alla margarina.

10. Formaggio (a)

Produzione in migliaia di tonnellate

Anni	Italia	Albania	Danimarca	Germania (Vecchio Reich) (b)	Grecia	Norvegia (c)	Paesi Bassi	Svezia (d)	Svizzera	Argentina (e)	Brasile	Canada	Stati Uniti (b)	Australia (f)	Nuova Zelanda (g)
1934.....	(h) 230,0	3,5	27,5	126,4	53,5	16,0	116,4	23,6	50,2	22,2	18,4	45,5	309,5	17,5	108,5
1935.....	(h) 240,0	3,4	29,0	129,1	55,2	17,4	117,2	24,4	48,9	22,6	19,0	46,0	331,4	18,1	97,3
1936.....	(h) 215,0	3,0	33,2	156,5	62,0	18,1	121,3	27,8	48,9	32,7	18,6	54,6	291,5	17,5	89,9
1937.....	(i) 222,6	?	31,0	150,3	64,4	18,2	124,6	28,1	53,4	33,7	?	59,8	294,4	20,3	92,8
1938.....	?	3,0	29,0	?	?	19,0	124,9	?	52,6	?	?	55,5	323,6	?	90,0

(a) I dati si riferiscono, salvo contraria indicazione, alla produzione complessiva del formaggio nelle latterie sociali, nelle aziende industriali e nelle aziende agricole. — (b) Produzione dei soli stabilimenti che lavorano il latte. — (c) Produzione delle latterie sociali e delle fabbriche di latte condensato. — (d) Sui formaggi grassi. Produzione delle latterie sociali. — (e) Formaggio di latte di vacca. Produzione dei soli stabilimenti che lavorano il latte. — (f) Dodici mesi terminanti il 30 giugno dell'anno indicato. — (g) Produzione dei soli stabilimenti che lavorano il latte. Dodici mesi terminanti il 31 marzo dell'anno indicato. — (h) Valutazione. — (i) Risultato del censimento industriale. Produzione complessiva, al netto dei reimpieghi, nell'anno di censimento (campagna di produzione 1936-1937).

F. Industrie varie

1. Pasta di legno (a)

Produzione in migliaia di tonnellate (b)

Anni	Italia	Estonia		Finlandia		Francia (c)		Germania				Lettonia
		Pasta di legno		Pasta di legno		Pasta di legno		Vecchio Reich		Austria		
		Chimica	Meccanica	Chimica	Meccanica	Chimica	Meccanica	Pasta di legno				
								Chimica	Meccanica	Chimica	Meccanica	
1932.....	118	61	15	870	393	60	125	967	742	200	83	16
1933.....	118	65	13	919	460	70	150	1 008	761	222	88	22
1934.....	105	71	15	1 023	545	80	200	1 167	844	239	80	32
1935.....	120	71	15	1 137	591	90	220	1 241	912	254	81	26
1936.....	115	70	15	1 329	647	100	242	1 356	1 011	254	82	33
1937.....	147	73	13	1 475	716	105	250	1 430	1 134	304	110	36

Anni	Norvegia		Paesi Bassi(d)		Polonia		Regno Unito (c)		Romania		Svezia		Svizzera		U.R.S.S.(d'Europa e d'Asia)	
	Pasta di legno		Pasta di legno		Pasta di legno		Pasta di legno		Pasta di legno		Pasta di legno		Pasta di legno		Pasta di legno	
	Chimica	Meccanica	Chimica	Meccanica	Chimica	Meccanica	Chimica	Meccanica	Chimica	Meccanica	Chimica	Meccanica	Chimica	Meccanica	Chimica	Meccanica
1932.....	418	482	40	57	56	37	124	90	23	9	1 498	498	36	30	185	251
1933.....	393	462	40	58	58	41	135	90	27	10	1 952	611	40	30	206	277
1934.....	444	538	36	65	72	51	143	90	37	9	2 202	668	42	35	239	286
1935.....	462	398	42	63	73	51	147	130	39	11	2 303	672	41	32	271	320
1936.....	505	487	42	64	86	66	161	130	44	10	2 505	675	42	30	321	380
1937.....	545	500	50	71	93	69	?	?	47	10	2 790	734	55	35	?	?

Anni	Corea e Cuantung		Giappone		Sakhalin		Canada		Messico (c)		Stati Uniti		Terranova (c)	
	Pasta di legno		Pasta di legno		Pasta di legno		Pasta di legno		Pasta di legno		Pasta di legno		Pasta di legno	
	Chimica	Meccanica	Chimica	Meccanica	Chimica	Meccanica	Chimica	Meccanica	Chimica	Meccanica	Chimica	Meccanica	Chimica	Meccanica
1932.....	25	3	64	217	235	29	877	1 539	10	20	2 320	1 092	47	192
1933.....	32	2	84	235	257	37	1 017	1 687	10	20	2 789	1 090	39	202
1934.....	30	2	103	262	275	44	1 126	2 172	10	20	2 847	1 177	45	233
1935.....	29	2	108	279	284	47	1 165	2 326	10	20	3 235	1 234	47	249
1936.....	28	2	105	297	298	42	1 322	2 707	10	20	3 821	1 339	44	243
1937.....	28	2	113	312	334	48	?	?	?	?	4 350	1 404	?	?

(a) Sono state rettificate alcune cifre pubblicate nel precedente *Annuario*. — (b) Peso secco. — (c) Valutazione o cifre provvisorie. — (d) Principalmente pasta di paglia.

2. Carta e Cartone (a)

Produzione in migliaia di tonnellate

Anni	Italia	Belgio	Danimarca			Eire	Estonia	Finlandia						
			Carta e cartone	Carta e cartone	Carta			Cartone	Totale	Carta	Carta e cartone	Carta	Cartone	Totale
1933.....	366	165	55	3	58	9	15	372	83	455				
1934.....	427	164	57	7	64	12	18	413	95	508				
1935.....	497	195	58	9	67	14	18	447	106	553				
1936.....	427	225	58	9	67	14	19	528	125	653				
1937.....	511	235	68	9	77	?	20	?	?	?				

Anni	Francia	Germania						Grecia	Lettonia			
		Vecchio Reich			Austria				Carta	Carta	Cartone	Totale
		Carta	Carta	Cartone	Totale	Carta	Cartone					
									Carta	Cartone	Totale	
1932.....	682	1 803	462	2 265	201	23	224	12	17	3	20	
1933.....	742	1 903	461	2 364	201	29	230	14	21	2	23	
1934.....	857	2 100	526	2 626	199	32	231	20	23	3	26	
1935.....	897	2 203	569	2 772	197	49	246	19	27	3	30	
1936.....	953	2 521	628	3 149	179	52	231	20	26	3	29	
1937.....	875	2 850	?	?	232	64	296	?	31	3	34	

(a) Sono state rettificate alcune cifre pubblicate nel precedente *Annuario*.

2. Carta e Cartone (a)

Produzione in migliaia di tonnellate

Anni	Norvegia			Paesi Bassi (b)			Polonia			Portogallo
	Carta	Cartone	Totale	Carta	Cartone	Totale	Carta	Cartone	Totale	Carta
1932.....	346	33	379	183	181	364	109	26	135	12
1933.....	315	37	352	189	208	397	113	30	143	14
1934.....	321	40	361	194	243	437	136	33	169	14
1935.....	362	43	405	203	232	435	142	35	177	14
1936.....	367	43	410	213	238	451	172	38	210	20
1937.....	?	?	?	?	291	?	203	40	243	23

Anni	Romania			Svezia			Svizzera	U. R. S. S. (d'Europa e d'Asia)		
	Carta	Cartone	Totale	Carta	Cartone	Totale	Carta	Carta	Cartone (c)	Totale
1932.....	35	5	40	614	76	690	90	479	73	552
1933.....	38	7	45	638	83	721	100	506	79	585
1934.....	48	10	58	694	97	791	100	566	90	656
1935.....	51	8	59	752	113	865	100	641	106	747
1936.....	54	4	58	779	116	895	104	702	?	?
1937.....	64	5	69	?	?	?	115	?	?	?

Anni	Giappone (d)			India Britannica	Canada			Stati Uniti			Terranova (e)
	Carta	Cartone	Totale	Carta e cartone	Carta	Cartone	Totale	Carta	Cartone	Totale	Carta
1932.....	264	139	403	(f) 4	1 888	190	2 078	3 593	3 263	7 256	250
1933.....	422	178	600	(f) 41	1 984	211	2 195	4 342	3 995	8 337	250
1934.....	457	199	656	(f) 4	2 530	255	2 785	4 341	3 993	8 334	290
1935.....	511	256	767	(f) 4	2 691	286	2 977	4 846	4 260	9 106	297
1936.....	549	265	814	(f) 49	3 126	328	3 454	5 416	4 849	10 265	300
1937.....	?	?	?	51	?	?	?	?	?	?	?

(a) Sono state rettifiche alcune cifre pubblicate nel precedente *Annuario*. — (b) Produzione di carta ed esportazione di cartone di paglia. — (c) Compreso il cartone di fibre. — (d) Non comprese le qualità di carta chiamate *hanshi* e *mançami*. — (e) Valutazione o cifre provvisorie. — (f) Dodici mesi terminanti il 31 marzo dell'anno seguente.

3. Cemento (a)

Produzione in migliaia di tonnellate (b)

Anni	Italia (c)	Belgio	Bulgaria	Danimarca	Estonia	Finlandia	Francia	Germania		Grecia	Jugoslavia	Lettonia	Norvegia
								Vecchio Reich (d)	Austria				
1932.....	3 125	2 100	139	415	30	146	5 028	(e) 2 888	318	196	665	50	235
1933.....	3 554	1 950	121	554	30	155	4 653	3 931	278	200	650	52	222
1934.....	4 092	1 900	131	770	34	228	4 603	6 625	288	248	682	70	250
1935.....	4 196	2 200	124	757	40	269	4 061	8 808	360	273	785	72	265
1936.....	3 859	2 350	122	792	53	333	4 272	11 689	368	277	643	98	301
1937.....	4 258	?	154	676	?	?	?	12 605	396	?	591	118	340

Anni	Paesi Bassi (f)	Polonia (g)	Portogallo	Regno Unito	Romania	Spagna	Svezia	Svizzera	Turchia	Ungheria	U.R.S.S. (d'Europa e d'Asia)	Cina (senza il Manchù-Cuo) (h)	Giappone	India Britannica
	1932.....	254	354	121	4 318	213	1 425	484	804	108	197	3 481	192	3 731
1933.....	360	411	164	4 762	220	1 407	403	751	118	181	2 710	270	4 781	623
1934.....	394	721	185	5 674	314	1 362	583	625	169	225	3 592	229	5 018	767
1935.....	360	843	214	5 842	361	?	740	510	131	280	4 465	203	5 470	892
1936.....	401	1 052	245	6 604	376	?	795	?	178	215	5 849	187	5 710	980
1937.....	441	1 284	254	7 417	389	?	?	?	215	?	5 605	?	?	1 142

Anni	Indonesia	Algeria	Egitto	Marocco Francese	Mozambico	Unione Sud-Africana (i)	Argentina	Brasile	Canada	Cile	Perù	Stati Uniti (g)	Australia (i)
	1932.....	171	88	243	210	25	288	501	149	737	112	21	13 088
1933.....	113	77	288	186	21	310	514	222	383	139	27	10 825	326
1934.....	115	96	297	185	12	436	567	324	553	203	46	13 260	417
1935.....	107	65	379	180	11	527	722	363	554	285	60	13 088	559
1936.....	149	67	335	160	12	660	869	483	784	248	75	19 213	656
1937.....	235	?	330	156	?	?	1 010	?	975	313	83	19 814	?

(a) Sono state rettifiche alcune cifre pubblicate nel precedente *Annuario*. — (b) Le cifre si riferiscono nei limiti del possibile al totale dei cementi naturali e artificiali. — (c) Cemento e agglomerante cementizio macinato. — (d) Dato relativo alle sole officine appartenenti all'Associazione tedesca del cemento. — (e) Compresa la Sarre. — (f) Cemento Portland e cemento di altri forni. — (g) Solo cemento Portland. — (h) Consegna totale nelle dogane portuali. — (i) Dodici mesi terminanti il 30 giugno.

G. Macellazione del bestiame

Migliaia di animali abbattuti

Paesi					Paesi				
Specie e categorie animali	1933	1937	1936	1935	Specie e categorie animali	1933	1937	1936	1935
	(a)					(a)			
Italia (b)					Romania (c)				
Bovini	?	2 088	2 365	2 464	Bovini	934	956	1 044	1 134
di cui vitelli	?	1 362	1 543	1 673	Ovini	1 374	1 532	1 495	1 592
Ovini	?	6 571	6 841	6 449	Caprini	?	31	28	31
Suini	?	3 655	4 203	4 133	Suini	798	845	793	735
Equini	?	85	82	82	Svizzera (c)				
Belgio (c)					Bovini	654	589	609	653
Bovini	(d) 641	861	868	845	di cui vitelli	409	392	388	397
di cui vitelli	(d) 259	373	380	378	Montoni	66	81	60	65
Ovini e caprini	(d) 71	151	145	167	Capre	40	35	33	37
Suini	(d) 1 406	2 079	1 922	1 894	Suini	761	728	749	870
Equini	(d) 18	19	19	23	Ungheria (g)				
Danimarca (e)					Bovini (h)	?	466	590	644
Bovini	836	892	810	778	Ovini	?	218	233	183
di cui vitelli	536	567	560	524	Suini	?	1 402	1 453	1 568
Montoni e capre	86	88	77	75	Equini	?	16	17	16
Suini	3 915	4 322	4 308	4 331	Giappone (c)				
Francia					Buoi e vitelli	?	?	334	331
Buoi	?	2 526	2 598	2 515	Capre	?	?	67	48
Vitelli	?	5 109	5 471	5 490	Suini	?	?	1 262	1 044
Montoni	?	6 982	6 525	6 450	Equini	?	?	95	89
Suini	?	9 437	8 778	9 437	Egitto (c)				
Germania: Vecchio Reich					Bovini	153	141	135	136
Bovini	9 347	8 816	7 633	8 908	Bufali	161	163	160	169
Montoni	1 968	1 650	1 558	1 387	Ovini	657	634	651	640
Capre	500	681	640	301	Caprini	47	61	51	55
Suini	22 604	24 728	23 439	18 246	Unione Sud-Africana (c)				
Equini	127	122	115	116	Bovini	?	?	663	620
Austria (c)					Montoni e capre	?	?	2 893	2 465
Bovini	?	178	176	199	Suini	?	?	272	221
Ovini e caprini	?	5	4	4	Argentina (i)				
Suini	?	703	712	778	Bovini	?	3 558	3 227	2 851
Equini	?	31	34	29	Ovini	?	5 548	5 378	5 038
Jugoslavia (c)					Suini	?	1 097	1 029	950
Bovini	?	685	738	712	Brasile (l)				
di cui vitelli	?	322	351	353	Bovini	?	?	4 125	4 617
Ovini	?	1 140	1 019	1 012	Ovini	?	?	350	427
di cui agnelli	?	819	722	726	Caprini	?	?	350	346
Caprini	?	212	204	208	Suini	?	?	2 500	2 815
Suini	?	740	700	573	Canada (l)				
Lettonia (c)					Bovini	?	1 854	1 890	2 036
Bovini	522	506	509	476	Montoni	?	1 667	1 660	1 696
Ovini e caprini	224	213	244	219	Suini	?	5 986	6 271	5 415
Suini	329	313	312	349	Stati Uniti (l)				
Lituania (f)					Buoi	?	14 570	15 868	14 445
Bovini	276	269	222	197	Vitelli	?	10 211	9 998	9 454
Ovini	85	79	61	46	Montoni	?	21 495	21 478	21 939
Suini	423	403	434	414	Suini	?	52 042	58 487	45 396
Norvegia					Uruguay (c)				
Buoi	?	181	195	177	Bovini	?	1 131	1 032	1 226
Vitelli	?	229	229	219	Montoni	?	1 310	1 032	1 129
Montoni	?	328	354	343	Suini	?	93	82	63
Suini	?	330	308	328	Australia (m)				
Paesi Bassi					Bovini	?	3 428	3 016	2 673
Buoi	?	344	401	457	Ovini	?	18 490	17 847	18 737
Vitelli	?	779	838	854	Suini	?	2 060	1 971	1 749
Montoni	?	273	324	341	Nuova Zelanda (n)				
Suini	?	2 094	2 154	2 011	Bovini	1 668	1 552	1 638	1 236
Polonia (c)					di cui vitelli	1 080	1 046	1 075	747
Bovini	?	3 933	3 598	3 355	Montoni	3 351	2 901	2 675	3 336
di cui vitelli	?	2 483	2 341	2 184	Agnelli	9 958	9 295	8 686	9 690
Montoni e capre	?	708	734	672	Suini	1 085	1 063	939	925
Suini	?	5 565	5 012	4 712					

(a) Dati provvisori. — (b) Cifre calcolate in base alle statistiche delle imposte di consumo e alle statistiche del commercio estero. — (c) Animali abbattuti nei macelli pubblici. — (d) Primi nove mesi del 1938. — (e) Macellazione per l'esportazione. — (f) Animali abbattuti con il controllo del veterinario. — (g) Animali abbattuti per il consumo interno nei macelli pubblici e privati. — (h) Compresi i giovani bufali. — (i) Animali abbattuti, per l'esportazione e per il consumo interno, nei frigoriferi e nelle fabbriche di carni conservate. — (l) Macellazione complessiva del Paese. — (m) Non compreso il bestiame abbattuto nelle fabbriche di carni conservate. — (n) Animali abbattuti per il consumo interno. Anno terminante il 31 marzo dell'anno indicato.

H. Pesca marittima in alcuni Paesi (a)

Quantità in tonnellate — Valori in migliaia di valute nazionali

Paesi Unità monetaria Specie di pesca	1936		1935		1934		1933	
	Quantità	Valore	Quantità	Valore	Quantità	Valore	Quantità	Valore
Italia (Lira)								
Pesca totale (b)	170 425	?	167 083	?	148 147	?	145 919	?
Danimarca (Corona)								
Pesca totale	86 833	39 608	86 827	39 544	89 148	37 833	84 503	34 901
di cui: Merluzzo	19 208	4 221	21 064	4 579	22 397	4 698	22 513	4 818
Aringa	16 144	3 657	15 965	3 696	14 635	3 550	13 702	2 820
Sgombro	4 566	935	4 310	977	3 958	789	2 529	665
Anguilla	4 139	5 109	4 100	5 676	4 948	6 137	4 737	6 237
Finlandia (Marco)								
Pesca totale	24 940	?	18 370	?	19 849	?	16 885	?
di cui: Aringa	17 893	?	11 694	?	14 222	?	11 777	?
Franca (Franco)								
Pesca totale	?	891 772	?	760 830	?	893 260	?	926 686
di cui: Merluzzo	58 069	90 877	55 623	68 706	55 572	95 766	47 976	68 060
Aringa (c)	56 676	58 892	42 887	43 283	63 440	51 109	65 233	58 516
Sgombro (c)	21 232	42 845	23 727	42 661	23 002	51 367	24 022	53 412
Sardella	25 644	79 715	21 799	46 886	43 057	85 942	31 330	89 653
Germania (Vecchio Reich) (Reichsmark)								
Pesca totale	599 397	105 305	476 804	83 706	401 152	71 290	387 328	60 232
di cui: Merluzzo	118 024	17 577	87 343	13 367	60 154	9 765	62 721	9 473
Aringa	234 207	44 383	190 884	34 195	170 411	31 656	161 879	23 340
Anguilla	2 505	3 410	2 231	2 823	1 859	2 288	1 759	1 953
Islanda (Corona)								
Pesca totale	270 957	22 245	268 073	25 317	313 214	28 008	325 982	28 844
di cui: Merluzzo	102 808	9 560	182 116	15 987	224 618	21 900	245 622	22 612
Aringa	118 131	5 960	61 052	3 010	69 399	2 407	67 810	2 067
Norvegia (Corona)								
Pesca totale	1 120 210	81 307	1 003 890	77 147	770 108	67 214	1 137 402	69 533
di cui: Merluzzo	258 024	24 437	231 950	24 032	261 183	25 567	254 523	20 757
Aringa	699 083	27 125	626 796	26 603	372 352	17 701	741 964	23 624
Sgombro	7 125	1 580	6 091	1 390	8 869	1 834	7 046	1 694
Paesi Bassi (Florino) (d)								
Pesca totale	232 460	18 394	196 519	15 452	218 944	17 433	194 782	16 389
di cui: Merluzzo	4 034	658	3 967	675	5 011	870	3 632	533
Aringa	102 717	8 662	73 285	5 952	90 711	6 681	79 252	6 765
Sgombro	4 827	388	4 913	437	3 604	343	2 006	257
Regno Unito (Lira sterlina) (e)								
Pesca totale (f)	1 063 647	15 764	1 011 661	15 843	947 788	15 528	952 269	14 742
di cui: Merluzzo	360 434	4 074	309 799	3 998	282 011	3 933	281 239	3 366
Aringa	283 692	2 418	290 513	1 975	243 591	1 598	239 796	2 021
Sgombro	12 634	103	11 617	111	11 134	102	10 991	101
Svezia (Corona)								
Pesca totale	111 965	27 423	106 850	28 624	100 473	25 358	102 306	24 518
di cui: Merluzzo	12 324	2 494	11 591	2 443	9 922	2 144	10 191	1 964
Aringa	65 749	9 140	60 260	8 999	57 601	7 583	53 699	6 969
Sgombro	3 821	778	3 599	907	3 721	814	3 694	823
Anguilla	1 655	2 505	1 951	3 059	1 845	2 707	1 546	2 259
Giappone (Yen)								
Pesca totale	?	300 132	?	256 062	?	242 565	?	236 601
di cui: Merluzzo	218 701	11 922	180 060	8 337	169 211	6 749	145 439	5 390
Alasca (Dollaro)								
Pesca totale	?	(g) 13 900	?	(g) 8 700	367 701	11 707	284 837	9 089
di cui: Aringa	} 400 000	?	282 700	?	75 199	828	63 823	703
Salmone					283 592	9 881	212 176	7 498
Canadà (Dollaro)								
Pesca totale (h)	?	39 165	?	34 428	?	34 022	?	27 497
di cui: Merluzzo	77 111	3 332	69 816	2 758	77 750	3 328	70 836	2 599
Aringa	129 384	2 577	93 456	1 818	86 269	1 800	93 292	1 745
Sgombro	10 326	462	7 280	309	8 656	421	11 944	395
Salmone	92 067	13 868	82 746	12 540	76 969	12 875	66 067	9 758

(a) I dati riguardano la pesca marittima e la pesca lungo le coste. Quando non è diversamente indicato, nei dati relativi alla pesca totale sono compresi i molluschi. — (b) Valutazione della produzione nazionale di pesce fresco nelle acque marittime, nelle valli saline e lagune e nelle acque interne. — (c) Pesci freschi e salati. — (d) Dati riguardanti il pesce sbarcato da navi olandese e straniere nei porti dei Paesi Bassi. I dati comprendono i pesci freschi e quelli salati. — (e) Solo pesce preso da navi britanniche e sbarcato nei porti del Regno Unito. — (f) Non compresi i molluschi. — (g) Cifra approssimativa. — (h) Compresa la pesca nei laghi e nei fiumi.

I. Numeri indici della produzione industriale (a)

Paesi				Paesi					
Raggruppamenti				Raggruppamenti					
	1938	1937	1936	1935		1938	1937	1936	1935
Italia					Industrie estrattive (c)				
<i>Ministero delle Corporazioni</i>					<i>Carbone</i>				
<i>(Base 1928)</i>					103 100 98 101				
Indice generale					108 109 96 102				
<i>Industria tessile</i>					83 84 70 77				
" <i>metallurgica</i>					121 114 106 112				
" <i>meccanica</i>					134 132 120 102				
" <i>cartaria</i>					143 150 123 140				
" <i>delle costruzioni</i>					91 96 92 162				
<i>Industrie produttrici di energia, calore ed illuminazione</i>					157 155 141 136				
<i>Industria estrattiva (b)</i>					135 128 110 99				
" <i>chimica (b)</i>					130 133 107 100				
Germania:					Vecchio Reich				
<i>(Istituto für Konjunkturforschung)</i>					<i>(Base 1928)</i>				
Indice generale (c) (d)					125 117 107 96				
Indice generale (e)					128 119 108 95				
Beni di produzione:					in complesso				
" <i>in complesso</i>					136 126 113 99				
" <i>Beni d'investimento</i>					140 128 117 102				
" <i>Altri</i>					127 122 105 93				
Beni di consumo: (c)					in complesso				
" <i>in complesso</i>					107 103 98 91				
" <i>A domanda elastica</i>					109 102 96 88				
" <i>" rigida (c)</i>					104 105 99 101				
" <i>Ferro greggio</i>					157 136 130 107				
" <i>Acciaio greggio</i>					161 138 133 112				
" <i>Litantrace</i>					122 122 104 95				
" <i>Coke</i>					138 129 107 86				
" <i>Lignite</i>					118 112 98 89				
" <i>Produzione di elettricità</i>					206 183 155 134				
" <i>Potassa (Carbonato di potassio)</i>					131 118 101 99				
" <i>Prodotti chimici</i>					127 117 95 80				
" <i>Tessili</i>					108 100 98 91				
" <i>Industria casalinga (c)</i>					114 109 94 80				
Belgio					Austria (f)				
<i>(Istituto di Scienze Economiche, Lovanio)</i>					<i>(Oesterreichisches Institut für Konjunkturforschung)</i>				
<i>(Base 1923-25)</i>					<i>(Base 1929)</i>				
Indice generale					97 121 108 100				
<i>Carbone e industrie relative</i>					126 129 118 112				
<i>Metallurgia del ferro</i>					85 131 113 107				
<i>Tessili</i>					92 113 105 91				
Bulgaria					Indice generale (c)				
<i>(Direzione Generale di Statistica)</i>					? 106 86 80				
<i>(Base 1934-35)</i>					<i>Ghisa</i>				
Indice generale					? 83 54 42				
<i>Beni di consumo:</i>					<i>Acciaio greggio</i>				
" <i>Derrate alimentari</i>					? 97 60 51				
" <i>Altri</i>					? 94 58 49				
<i>Beni d'investimento</i>					? 134 125 110				
Danimarca					Grecia				
<i>(Statistiske Departement)</i>					<i>(Consiglio Economico Superiore)</i>				
<i>(Base 1935)</i>					<i>(Base 1928)</i>				
Indice generale					? 154 142 143				
<i>Industria alimentare</i>					? 109 104 100				
" <i>Industria alimentare</i>					111 106 103 100				
Finlandia					Lettonia				
<i>(Nordiska Föreningsbanken)</i>					<i>(Istituto di Statistica della Lettonia)</i>				
<i>(Base 1926)</i>					<i>(Base 1930-33)</i>				
Indice generale					? 179 165 150				
<i>Industria per il mercato interno</i>					? 181 165 147				
" <i>d'esportazione</i>					? 178 164 148				
Francia					Indice generale				
<i>(Bulletin de la Statistique générale de la France)</i>					178 164 146 140				
<i>(Base 1913)</i>					<i>Beni di produzione</i>				
Indice generale					174 159 136 122				
<i>Industria meccanica</i>					208 168 146 128				
<i>Lavorazione del ferro</i>					251 194 163 119				
" <i>rame</i>					232 217 154 152				
<i>Automobili</i>					157 160 157 149				
<i>Costruzioni navali</i>					180 165 150 146				
<i>Metallurgia</i>					206 187 171 153				
" <i>Ghisa</i>					549 313 278 216				
" <i>Acciaio</i>					106 99 90 87				
<i>Industria tessile</i>					179 165 155 152				
" <i>Lana</i>					372 327 303 248				
" <i>Seta</i>					147 151 124 105				
" <i>Seta</i>					267 218 247 229				
" <i>Seta</i>					146 135 123 138				
" <i>Seta</i>					116 118 115 115				
" <i>Seta</i>					159 213 194 216				
" <i>Seta</i>					203 187 152 232				
" <i>Seta</i>					110 103 94 92				

(a) Dati desunti dalle pubblicazioni dei singoli Paesi e dal *Recueil de Statistique de l'Institut International du Commerce*. — (b) Base originaria settembre 1934-agosto 1935 = 93. — (c) Indice eliminante le variazioni stagionali. — (d) Compresi i generi alimentari. — (e) Esclusi i generi alimentari. — (f) Serie rivista. — (g) Comprese le consegne dei prodotti semi lavorati.

I. Numeri indici della produzione industriale (a)

Paesi Raggruppamenti					Paesi Raggruppamenti				
	1938	1937	1936	1935		1938	1937	1936	1935
Norvegia (Statistiske Centralbyra) (Base 1935)					Giappone (Ministero del Commercio e dell'Industria) (Base 1931-33)				
Indice generale	122	122	111	100	Indice generale	?	170	150	141
Beni d'investimento	129	126	112	100	Miniere	?	151	138	124
Beni d'esportazione	120	115	110	100	Rame	?	?	109	98
» del mercato interno	136	134	114	100	Carbon fossile	?	?	140	128
Beni di consumo	108	116	108	100	Industrie	?	172	152	143
Beni d'esportazione	90	115	108	100	Macchine	?	?	214	188
» del mercato interno	114	116	108	100	Acciaio	?	?	210	182
Polonia (b) (c) (Istituto di Ricerche sul Movimento degli Affari e dei Prezzi) (Base 1928)					Ghisa				
Indice generale	120	111	94	85	Cemento	?	143	130	132
Beni d'investimento	140	127	103	88	Solfato d'ammonio	?	202	190	144
» di consumo	109	103	93	86	Filati di raion	?	483	390	299
Miniere:					» cotone	?	140	128	126
Carbone bituminoso	96	87	72	70	» seta	?	94	91	101
Petrolio greggio	68	68	69	70	Filati di seta	?	76	83	98
Minerali di ferro	125	111	67	48	» lana	?	119	114	108
» di piombo e zinco	45	45	31	29	Tessuti di cotone	?	131	125	132
Metallurgia:					» seta	?	110	88	112
Acciaio	104	100	78	62	» raion	?	312	294	204
Zinco	67	67	57	52	» lana	?	57	81	101
Industria:					Carta	?	156	134	126
Metalli e industrie meccaniche ..	149	130	104	87	Zucchero raffinato	?	101	98	113
Industrie chimiche	143	133	112	104	Elettricità	?	166	151	138
Industria del legno	104	101	86	80	Canada (b) (d) (Dominion Bureau of Statistics) (Base 1926)				
» tessile	113	108	98	90	Indice generale	115	127	114	104
» del cuoio	133	135	127	119	Miniere	195	190	163	149
» alimentare	95	88	79	75	Piombo	150	147	137	?
» della carta	157	144	127	107	Carbone	87	97	92	84
» dell'abbigliamento	107	99	98	93	Industria manifatturiera	107	123	114	101
Arti grafiche	135	126	115	108	Generi alimentari	100	104	104	8
Elettricità	153	138	118	107	Tabacco	178	173	146	141
Regno Unito (Board of Trade) (Base 1930)					Ferro e acciaio				
Indice generale (b)	124	183	125	114	Produzione del coke	134	135	126	119
Carbone	94	99	94	92	Costruzioni	52	58	46	51
Elettricità	223	210	185	161	Elettricità	218	231	212	197
Ghisa	109	137	124	104	Cile (Direccion General de Estadística) (Base 1927-29)				
Acciaio greggio	142	177	160	134	Indice generale	160	153	145	140
Metalli non ferrosi	146	165	144	137	Industrie	153	147	141	137
Industrie meccaniche e di costruzioni navali	128	136	123	105	Vetro	124	124	122	130
Tessili (cotone greggio lavorato per filati)	108	136	131	120	Cemento	306	264	208	240
Romania (Conjunctura Economiei Romnesti) (Base 1927)					Panno				
Indice generale	?	155	153	144	Filati di lana	207	238	261	243
Beni d'investimento	?	157	158	148	Carta	290	254	282	369
» di consumo	?	145	140	132	Cotone	402	308	292	281
Miniere	?	164	190	183	Zucchero raffinato	139	113	107	130
Industria manifatturiera	?	161	155	145	Birra	177	164	157	146
Monopoli	?	75	69	71	Prodotti del tabacco	139	158	139	130
Elettricità	?	183	172	153	Elettricità	123	124	118	108
Svezia (b) (Sveriges Industriförbund) (Base 1935)					Stati Uniti (e) (Federal Reserve Board) (Base 1923-25)				
Indice generale	117	118	108	100	Indice generale	88	110	105	90
Industrie d'esportazione del legno ..	?	112	98	100	Miniere	98	115	105	91
Industria siderurgica	112	122	107	100	Carbone bituminoso	66	85	83	71
» meccanica	131	131	113	100	Antracite	56	82	68	64
Industrie tessile e di confezione	107	112	108	100	Petrolio greggio	165	174	149	135
Ungheria (Ungarisches Institut für Wirtschaftsforschung) (Base 1927)					Minerale di ferro				
Produzione industriale	125	130	118	107	Zinco	84	106	94	78
Consumo industriale	107	119	108	103	Piombo	50	79	68	59
Carbone consumato per l'industria ..	105	104	93	84	Argento	94	109	99	60
Forza motrice elettrica consumata ..	199	187	168	149	Industrie	84	109	105	90
					Svizzera (Ufficio federale dell'Industria) (Base 1925)				
					Indice generale				
					Industrie tessili (cotone)				
					Orologeria				
					Industrie dell'alimentazione				

(a) Vedi nota (a) alla pagina precedente. — (b) Indice eliminante le variazioni stagionali. — (c) Nuovo indice generale della produzione industriale e nuovi indici di categoria. La ponderazione è stabilita in base ai dati di produzione delle diverse industrie nel 1935. Negli indici pubblicati nel precedente *Annuario* la ponderazione era basata invece, per i tre quarti delle industrie considerate, sul numero degli operai occupati. — (d) A partire dal 1936 le serie sono state riviste e modificate. — (e) Serie non eliminanti le variazioni stagionali.

IV. COMUNICAZIONI E TRASPORTI

1. Movimento postale (a)

Paesi	Anni	Movimento postale (servizio interno, da e per l'estero e transito)							
		Corrispondenze			Pacchi ordinari	Pacchi assicurati	Lettere e scatolette assicurate	Vaglia postali (b)	Corrispondenza e pacchi contro assegno (b)
		In complesso	di cui a pagamento						
	lettere		cartoline	Migliaia					
Italia	1935-36	2 630 214	738 355	199 595	12 582	918	14 490	28 373	3 334
	1936-37	2 678 183	842 134	254 436	13 096	1 008	14 548	27 540	3 575
Argentina (b)	1936	825 294	(e) 355 233		(d) 4 946	781	395	3 718	—
	1937	992 302	439 832		(d) 5 457	1 028	424	143	—
Belgio	1936	1 412 876	292 660	84 841	(e) 910	(e) 111	249	2 545 (f)	741
	1937	1 430 417	316 240	100 221	(e) 982	(e) 124	254	2 731 (f)	920
Brasile	1936	1 244 508	526 439	10 895	3 517	560 (b)	2 540 (g)	747	—
	1937	1 133 667	523 585	23 462	4 209	583 (b)	2 376 (g)	787 (f)	29
Bulgaria (b)	1936	145 454	33 709	19 571	863	188	9 (g)	1 046 (g)	136
	1937	167 021	40 104	16 327	926	196	9 (g)	1 120 (g)	147
Cina	1936	941 032 (h)	520 061	40 681	7 023 (b)	39	151	7 154	510
	1937	1 051 339 (h)	547 189	44 201	9 034 (b)	46	179	8 564	917
Danimarca	1936-37	289 262 (b)	202 876 (b)	22 169	10 606 (i)	164	249	2 921	1 687
	1937-38	303 257 (b)	212 506 (b)	22 062	10 672 (i)	175	248	2 940	1 638
Danzica	1936	51 005	27 536	12 860	257 (b)	10 (b)	171	570 (g)	129
	1937	58 111	31 363	14 259 (b)	282 (b)	10 (b)	153	738 (g)	152
Egitto	1936	152 312 (h)	91 665	4 376	1 024	46	78	911 (i)	202
	1937	155 729 (h)	92 430	5 125	983	48	73	901 (i)	191
Estonia (l)	1936-37	43 037	21 853	6 758	119	4	301	612	39
	1937-38	46 201	22 972	7 600	123	4	321	648	38
Francia	1936	6 191 871	1 898 905	140 910	32 924	4 904	8 378	120 416	8 142
	1937	6 084 835	1 878 050	144 319	27 151	4 260	8 525	126 576	8 274
Germania { Vecchio Reich (l)	1936-37	6 438 451 (r)	2 926 941	1 441 150	295 727	2 584	3 064	68 034	109 206
	1937-38	6 821 593 (r)	3 094 277	1 555 813	306 873	2 592	3 315	69 260	108 355
Austria	1936	770 447	312 911	135 122	12 883	1 180	458	7 805 (g)	2 118
	1936	770 401	313 521	137 866	12 950	958	326	7 909 (g)	2 181
Giappone	1936	5 126 457 (h)	1 590 481	2 325 907	76 170	14	3 172	50 476	9 541
	1937	5 256 447 (h)	1 990 540	1 957 710	86 411	14	3 515	44 034	10 180
Grecia	1936	135 315	65 606	3 525	(b) 476	(b) 9	(g) 3	1 388 (m)	89
	1937	132 734	63 336	3 567	(b) 500	(b) 8	(g) 13	1 587 (m)	87
India Britannica (l)	1935-36	1 191 449 (n)	459 739	414 888	10 798	590	2 855	41 206	7 510
	1936-37	1 222 925 (n)	496 848	405 487	11 141	572	2 705	44 193	7 858
Indie Olandesi	1936	96 909	31 874	11 434	358	31	102	3 619	241
	1937	106 535	34 213	14 611	397	36 (b)	101	4 317	260
Jugoslavia	1936	334 723	124 451	59 846	4 305	694	534	6 173 (g)	1 561
	1937	364 519	140 732	65 020	4 471	784	550	6 485 (g)	1 660
Lituania	(b) 1936	38 478	24 541	5 373	357	6	97 (o)	161	54
	1937	43 841	28 131	5 261	597	30	67	1 277	58
Lussemburgo (b)	1936	31 975	12 613	2 763	547	26	36	244	68
	1937	32 999	12 933	3 089	510	26	41	241	61
Messico (b)	1936	286 933	135 830	8 717	2 342 (g)	877	—	—	(f) 891
	1937	322 841	148 120	11 956	2 808 (g)	57	—	5 495 (m)	1 081
Norvegia (b)	1936	163 407	120 723	8 900	2 232	75	2 924	5 513	680
	1937	180 077	133 148	10 499	2 489	78	2 957	6 155	741
Paesi Bassi	1936	1 087 236	343 265	90 792	6 090	92	236	4 963	475
	1937	1 171 537	373 626	96 516 (g)	6 267 (r)	102 (b)	220	5 043	459
Polonia	1936	885 502 (s)	412 734	128 328 (g)	10 937 (r)	1 012	1 780	18 572	3 444
	1937	907 950 (b)	451 092	149 408 (g)	12 393 (r)	1 837	947	20 830 (g)	3 840
Regno Unito (l)	1936-37	7 957 900 (c)	4 349 020	437 185 (i)	174 013	578	1 030	13 228	—
	1937-38	8 291 525 (c)	4 494 365	446 365 (i)	179 095	631	1 348	13 945	—
Romania (b)	1936	374 934	56 562	59 966	2 246	1 276	198	5 574 (g)	970
	1937	454 686	62 267	66 760	2 456	1 366	187	5 899 (g)	1 038
Spagna	1935	955 572	427 554	30 121 (g)	234 (g)	6	916	8 233	—
	1936	534 913	238 896	21 217 (g)	109 (g)	3	468	5 354 (m)	4
Svezia	1936	591 677 (h)	304 768	39 179	9 856	275	3 198	12 172 (r)	9 900
	1937	624 071 (h)	326 686	40 007	10 212	282	3 158	12 178 (r)	9 880
Svizzera	1936	717 614	295 879	92 965	38 813	1 591 (b)(o)	181	5 040	16 567
	1937	732 025	306 344	97 885	39 520	1 659 (o)	174	5 029	16 145
Turchia	1936	85 371	42 921	1 847	483	91	86 (g)	1 454 (g)	28
	1937	93 939	74 579	2 395	521	84	35 (g)	1 789 (g)	38
Ungheria	1936	468 074	155 858	86 223	9 235	486	472	10 040	1 472
	1937	495 501	169 345	91 448	9 701	513	492	10 382	1 498

(a) Dati desunti dalla *Statistique Générale du Service Postal del Bureau International de Berne*. Sono state rettificate alcune cifre pubblicate nell' *Annuario* precedente. — (b) Escluso il servizio internazionale di transito. — (c) Compresa le lettere non affrancate. — (d) Compresi i pacchi agricoli. — (e) Escluso il servizio postale interno. — (f) Solo corrispondenza del servizio postale interno. — (g) Solo servizio postale interno. — (h) Compresa le lettere non affrancate del servizio interno. — (i) Compresi i pacchi raccomandati del servizio interno. — (j) Solo pacchi. — (k) Esercizio finanziario terminante il 31 marzo. — (m) Solo pacchi del servizio postale interno. — (n) Compresa le lettere non affrancate del servizio internazionale. — (o) Solo servizio internazionale. — (p) Sola corrispondenza. — (q) Compresi i pacchi assicurati del servizio internazionale di transito. — (r) Non compresi i pacchi assicurati del servizio internazionale di transito. — (s) Compresa le lettere non affrancate del servizio internazionale di transito. — (t) Compresi la corrispondenza e i pacchi rifiutati.

2. Conti Correnti Postali (a)

Paesi	1937			1936		
	Numero dei Conti Correnti	Operazioni di versamento, di rimborso e di trasferimento		Numero dei Conti Correnti	Operazioni di versamento, di rimborso e di trasferimento	
		N. in migliaia	Ammontare in milioni di franchi oro		N. in migliaia	Ammontare in milioni di franchi oro
Italia (b)	?	?	?	119 035	27 150	4 871
Algeria	22 900	3 977	3 161	21 200	2 531	2 880
Belgio	412 100	98 154	43 020	388 800	89 798	37 742
Bulgaria	3 585	724	189	2 720	625	180
Danimarca (c)	(d) 50 755	19 889	6 300	(d) 44 446	19 007	5 936
Danzica	2 741	1 902	330	2 738	1 803	239
Egitto	483	183	59	508	195	58
Estonia (c)	1 100	462	17	1 000	370	55
Francia	755 826	137 336	76 710	715 000	115 000	56 000
Germania { Vecchio Reich... { Austria.....	1 119 372	904 548	197 075	1 094 367	858 620	176 675
Giappone	504 500	57 460	4 315	441 800	56 588	3 739
Lettonia (c)	7 727	2 234	509	7 105	1 888	523
Lussemburgo	8 800	1 838	566	8 300	1 771	490
Marocco (e)	12 800	1 114	1 032	11 100	869	1 234
Paesi Bassi	312 200	91 572	34 185	288 500	82 313	30 294
Svezia	96 800	53 788	29 250	88 200	48 050	23 578
Svizzera	120 900	85 054	30 040	116 800	80 322	28 179
Tunisia	3 800	154	140	3 300	149	163
Ungheria (f)	—	27 934	2 110	—	25 651	1 925

(a) Vedi nota (a) a pag. 94*. I dati si riferiscono al solo servizio interno. — (b) Esercizio terminante il 30 giugno dell'anno successivo. — (c) Esercizio terminante il 31 marzo dell'anno successivo. — (d) Numero dei conti al 31 dicembre. — (e) Esclusa la zona spagnola. — (f) Operazioni degli uffici postali incaricati del servizio intermedio della cassa di risparmio postale.

3. Entrate e spese del servizio postale (a)

(In migliaia di franchi oro)

Paesi	1937			1936		
	Entrate in complesso	Spese		Entrate in complesso	Spese	
		in complesso	di cui per il personale		in complesso	di cui per il personale
Italia (b)	?	?	?	173 099	150 018	75 628
Belgio	47 263	45 375	33 826	44 982	41 323	32 208
Brasile (c)	37 080	50 595	?	31 563	43 357	?
Cina	50 836	49 749	27 293	52 007	47 012	26 451
Danimarca (d) (e)	109 184	103 509	66 413	104 849	100 009	64 096
Danzica (f)	8 338	5 997	3 577	7 628	5 899	3 682
Egitto	12 960	11 037	7 135	13 062	10 719	7 249
Eire (e) (g)	42 935	38 463	25 936	41 240	35 938	23 973
Francia	2 333 259	2 357 096	2 008 703	376 621	377 846	323 981
Germania { Vecchio Reich (e)(f) { Austria (d)	2 404 431	2 404 431	1 357 920	2 357 146	2 357 146	1 430 510
Giappone	?	?	?	118 227	122 916	86 607
India Britannica (e)	115 451	108 475	37 296	(d) 93 350	(d) 155 211	(d) 107 190
India Olandese	?	?	?	94 555	91 840	69 989
Jugoslavia (d)	22 609	15 463	10 389	26 762	18 276	12 139
Messico	23 075	24 671	15 894	21 230	23 375	15 869
Norvegia (b)	29 269	23 578	17 929	28 280	22 857	17 525
Paesi Bassi	?	?	?	50 884	43 676	23 134
Polonia (e) (f)	77 523	68 478	44 643	92 808	80 933	54 425
Regno Unito (e) (h)	119 136	103 542	?	108 895	93 720	?
Romania (c)	1 342 379	1 052 024	685 642	1 293 566	1 006 286	658 778
Spagna	(e) 34 831	(e) 31 226	(e) 22 177	30 537	26 635	20 326
Svezia	?	?	?	72 109	71 110	60 653
Svizzera	132 005	106 653	65 244	128 280	99 125	60 641
Ungheria (b)	154 851	139 851	87 322	153 889	137 889	87 794
Unione Sud-Africana	?	?	?	73 592	64 093	37 293
.....	36 102	33 067	20 207	32 005	29 755	17 076

(a) Vedi nota (a) a pag. 94*. — (b) Esercizio terminante il 30 giugno dell'anno successivo. — (c) Compreso il servizio telegrafico. — (d) Compreso il servizio telegrafico e telefonico (per il Giappone solo in parte). — (e) Esercizio terminante il 31 marzo dell'anno successivo. — (f) Compreso il servizio telegrafico, telefonico e radioelettrico. — (g) I dati del 1937 sono provvisori. — (h) Cifre provvisorie.

4. Telegrafi (a)

Paesi	1937				1936			
	Uffici telegrafici	Telegrammi			Uffici telegrafici	Telegrammi		
		in complesso	per	da e per		in complesso	per	da e per
			l'interno (b)	l'estero (c)			l'interno (b)	l'estero (c)
Migliaia								
Italia (d).....	?	?	?	?	10 866	27 066	23 782	3 284
Belgio (e).....	1 685	6 437	3 322	3 115	1 674	6 366	3 288	3 078
Bulgaria (e).....	620	3 438	3 023	415	620	2 620	2 198	422
Danimarca (f) (g).....	1 039	3 198	948	2 250	1 016	3 259	998	2 261
Eire (f).....	1 156	2 204	885	(h) 1 319	1 156	2 262	870	(h) 1 392
Estonia (f).....	725	288	132	156	727	264	112	152
Finlandia.....	526	1 293	318	975	501	1 199	290	909
Francia (compresa l'Algeria).....	40 560	35 722	27 117	8 605	40 468	36 227	28 308	7 919
Germania { Vecchio Reich (f).....	63 393	21 128	13 834	7 294	62 721	21 548	14 052	7 496
{ Austria.....	?	?	?	?	3 851	2 786	875	1 911
Grecia.....	(f) 5 321	(f) 4 974	(f) 4 269	(f) 705	6 237	5 257	4 625	632
Jugoslavia.....	2 073	3 567	3 066	501	2 038	3 624	3 220	404
Lettonia (f).....	1 231	1 685	1 095	590	1 228	1 486	916	570
Lituania.....	744	240	85	(h) 155	730	225	77	(h) 141
Lussemburgo.....	466	343	66	(h) 277	464	219	58	(h) 168
Norvegia (d).....	?	?	?	?	4 059	4 220	2 551	1 669
Paesi Bassi.....	2 239	5 504	1 442	4 062	2 245	4 923	1 192	3 731
Polonia.....	5 339	4 060	2 937	1 123	4 875	3 721	2 724	(h) 997
Portogallo.....	888	2 772	2 160	(i) 612	884	2 722	2 114	(h) 608
Regno Unito (f).....	13 786	71 125	49 226	(h) 21 899	13 792	71 727	49 253	(h) 22 474
Romania.....	?	?	?	?	5 839	3 946	3 381	(h) 565
Svezia.....	4 060	(m) 5 387	(m) 2 782	(m) 2 605	4 016	(m) 5 144	(m) 2 630	(m) 2 514
Svizzera (n).....	3 875	3 096	525	2 571	3 866	2 978	530	2 448
Turchia.....	940	499	—	499	900	514	—	514
Ungheria.....	2 821	2 625	1 749	876	2 782	2 428	1 563	865

(a) Dati desunti dalla *Statistique Générale de la Télégraphie* del Bureau de l'Union Internationale des Télécommunications de Berne. Le notizie si riferiscono al numero e al movimento dei soli uffici telegrafici; sono esclusi cioè i dati riguardanti le stazioni radiotelegrafiche e gli uffici di trasmissioni fototelegrafiche. Sono state rettifiche alcune cifre pubblicate nell'Annuario precedente. — (b) Telegrammi in partenza. — (c) Telegrammi in partenza, in arrivo e di transito. — (d) Esercizio terminante il 30 giugno dell'anno successivo. — (e) Esercizio terminante alla fine di febbraio dell'anno successivo. — (f) Esercizio terminante il 31 marzo dell'anno successivo. — (g) Compresa le isole Fär Oer e la Groenlandia. — (h) Escluso il transito. — (i) Escluso il transito. Solo telegrammi a pagamento. — (l) Compresi i telegrammi internazionali delle società cablografiche. — (m) Solo telegrammi a pagamento. — (n) Non compreso il servizio telegrafico del Principato di Liechtenstein che è gestito dall'Amministrazione Svizzera.

5. Telefoni (a)

Paesi	1937					1936							
	Apparecchi in servizio		Conversazioni			Entrate in milioni di franchi oro	Apparecchi in servizio		Conversazioni			Entrate in milioni di franchi oro	
	In complesso	di cui posti pubblici	ur-bane	in-terur-bane	inter-nazional(b)		In complesso	di cui posti pubblici	ur-bane	in-terur-bane	inter-nazional(b)		
						Migliaia						Millioni	
Italia (c).....	S.P.	611,3	16,5	—	35	2	—	568,3	15,8	—	33	2	—
Argentina.....	P.	377,5	1,3	1 463	14	..	139	348,9	1,2	1 298	13	..	50
Belgio (d).....	S.	393,5	1,4	273	39	3	42	361,7	1,3	254	38	2	39
Bulgaria.....	S.	21,8	—	60	4	..	4	21,8	?	70	3	..	4
Danimarca (e).....	S.	18,0	0,2	21	4	1	6	17,3	0,2	20	4	..	6
Eire (e).....	S.	39,7	1,5	30	3	..	(f) 13	37,2	1,5	27	3	..	(f) 12
Estonia (e).....	S.	28,8	2,0	27	4	..	2	25,5	2,0	24	3	..	2
Finlandia.....	S.P.	171,1	1,2	229	51	..	—	159,9	1,0	214	47	..	—
Francia.....	S.	1 552,6	41,0	703	256	4	165	1 481,2	40,2	694	243	3	208
Germania { Vecchio Reich (e).....	S.	3 623,7	87,0	2 418	236	4	845	3 431,1	86,1	2 278	280	4	796
{ Austria.....	S.	?	?	?	?	?	?	279,6	4,3	—	5	1	42
Giappone (propriamente detto) (e).....	S.	1 311,5	12,8	4 730	322	..	—	1 197,1	12,7	4 458	292	..	—
Grecia.....	S.P.	45,2	5,1	78	2	..	—	31,7	0,1	76	2	..	—
Jugoslavia.....	S.	55,4	1,6	263	4	..	9	52,4	1,5	250	4	..	8
Lettonia (e).....	S.	77,2	1,7	107	8	..	?	71,8	1,6	102	7	..	?
Lituania.....	S.	22,0	0,7	20	2	..	3	20,3	0,7	18	2	..	3
Lussemburgo.....	S.	15,4	0,4	5	4	..	2	14,8	0,4	4	3	..	2
Norvegia (e).....	S.P.	?	?	?	?	?	?	221,9	4,8	278	16	..	29
Paesi Bassi.....	S.	403,5	3,6	—	47	2	50	382,2	3,6	—	39	2	55
Polonia.....	S.	151,3	4,7	249	26	..	31	138,2	4,5	249	25	..	26
Regno Unito (e) (g).....	S.	3 018,7	48,2	2 003	101	1	(f) 823	2 796,6	46,0	1 917	95	1	(f) 781
Svezia.....	S.	724,6	9,3	991	55	1	88	672,4	9,0	932	51	1	81
Svizzera.....	S.	430,9	5,6	188	96	5	74	412,3	5,5	182	90	4	70
Ungheria.....	S.	148,6	6,0	173	4	1	(h) 28	136,9	5,7	160	4	1	(h) 26
Unione Sud-Africana (e).....	S.	175,7	7,1	244	18	..	38	157,2	6,7	226	16	..	34

S. = telefoni gestiti dallo Stato. — P. = telefoni gestiti da compagnie private.

(a) Dati desunti dalla *Statistique Générale de la Téléphonie* del Bureau de l'Union Internationale des Télécommunications de Berne. — (b) In partenza e in arrivo. — (c) Esercizio terminante il 30 giugno dell'anno successivo. — (d) Esercizio terminante alla fine di febbraio dell'anno successivo. — (e) Esercizio terminante il 31 marzo dell'anno successivo. — (f) Valutazione o dato provvisorio. — (g) I dati riguardano la sola rete telefonica della Post Office. — (h) Esercizio terminante il 30 giugno dell'anno indicato.

6. Radiotelegrafia (a)

Anno 1937

Paesi	N. stazioni (b)	Traffico			Paesi	N. stazioni (b)	Traffico		
		Radiotelegrammi trasmessi dalle staz. cost. alle navi	Radiotelegrammi ricevuti dalle staz. cost.	Radiokonversioni scamb. a mezzo staz. cost.			Radiotelegrammi trasmessi dalle staz. cost. alle navi	Radiotelegrammi ricevuti dalle staz. cost.	Radiokonversioni scamb. a mezzo staz. cost.
Italia (c)	737	56 806	212 744	883	Romania	63	104	2 639	—
Belgio (d)	332	4 794	21 844	5 629	Svezia	482	16 435	62 926	2 322
Danimarca (e)	707	28 682	77 827	7 751	Hong-Kong	75	4 582	12 075	—
Eire (e)	61	5 382	27 436	—	India Britannica (e)	93	7 847	19 929	—
Estonia (e)	81	154	1 280	52	Indie Olandesi	129	6 734	13 731	—
Finlandia	312	4 476	6 162	9 358	Turchia	53	612	3 374	—
Francia (f)	1 226	25 830	100 290	—	Egitto (h)	53	4 398	15 843	—
Germania: (Vecchio Reich) (e)	1 829	34 400	144 600	5 500	Unione Sud-Africana	144	12 420	27 814	19
Jugoslavia	115	135	578	—	Argentina	230	262	362	113
Norvegia (g)	1 198	29 495	79 130	775	Canada (e)	868	393	911	28 722
Paesi Bassi	632	14 223	35 863	11 774	Stati Uniti (i)	7 129	290 052	642 120	61 872
Portogallo (f)	35	5 621	23 447	—	Australia	412	41 677	62 200	2 291
Regno Unito (e)	4 964	120 112	392 347	3 041	Nuova Zelanda (e)	131	9 366	17 020	880

(a) Dati desunti dalla *Statistique Générale des Radiocommunications del Bureau de l'Union Internationale des Télécommunications de Berne*. — (b) Stazioni terrestri, di navi, di aeronavi, radiogoniometriche, di radiodiffusione e radiolari. — (c) Esercizio terminante il 30 giugno dell'anno successivo. — (d) Esercizio terminante alla fine di febbraio dell'anno successivo. — (e) Esercizio terminante il 31 marzo dell'anno successivo. — (f) Esclusi i dati relativi alle stazioni dei Ministeri della Guerra e della Marina. — (g) Esercizio terminante il 30 giugno. — (h) Esercizio terminante il 30 aprile. — (i) Compresi l'Alasca, Guam, le isole Hawaii e Portorico.

7. Consistenza degli autoveicoli (a)

1° gennaio 1938

Paesi	Auto-veicoli per il trasporto di persone	Autocarri	Totale auto-veicoli	N. abitanti per autoveicolo	Paesi	Auto-veicoli per il trasporto di persone	Autocarri	Totale auto-veicoli	N. abitanti per autoveicolo
Italia	328 032	108 348	436 380	99	Ceylon	22 752	4 245	26 997	209
Belgio	145 842	77 928	223 770	37	Fillppine	34 917	13 737	48 654	272
Bulgaria	2 982	1 129	4 111	1 484	Giappone	105 054	70 707	175 761	400
Danimarca (30-9-1937)	103 114	39 597	142 711	26	India Britannica	56 445	12 751	69 196	712
Danzica (1-7-1938)	2 666	879	3 545	115	Algeria	56 475	8 075	64 550	112
Elre	50 565	11 290	61 855	48	Egitto	28 399	2 813	31 212	509
Estonia (1-10-1937)	2 953	2 050	5 003	226	Unione Sud-Africana	243 557	40 686	284 243	34
Finlandia	26 174	16 043	42 217	90	Argentina	208 000	56 000	264 000	47
Francia	1 699 621	492 850	2 192 471	19	Braile	104 800	54 200	159 000	300
Germania: Vecchio Reich (1-7-1938)	1 326 400	382 837	1 709 237	44	Canada	1 106 423	199 716	1 306 139	8
Grecia	8 775	5 225	14 000	496	Cile	30 112	10 703	40 815	111
Jugoslavia	10 986	3 798	14 784	1 034	Cuba	29 387	14 243	43 630	92
Lettonia	3 146	2 688	5 834	335	Messico	68 976	31 180	100 156	188
Lituania	2 142	580	2 722	928	Perù	13 525	7 157	20 682	300
Lussemburgo	7 871	4 245	12 116	25	Stati Uniti	25 470 106	4 235 114	29 705 220	4
Norvegia	50 067	29 692	79 759	36	Uruguay	46 729	14 193	60 922	33
Paesi Bassi (1-8-1937)	94 680	49 156	143 836	59	Venezuela	14 000	9 300	23 300	148
Polonia	26 248	6 843	33 091	1 034	Australia	506 320	(b)226 000	732 320	9
Portogallo	35 780	10 925	46 705	156	Hawaii	47 250	10 661	57 911	7
Regno Unito	1 928 738	489 990	2 418 728	19	Nuova Zelanda	191 019	48 649	239 668	7
Romania	21 000	4 070	25 070	777					
Svezia	138 854	53 093	191 947	33					
Svizzera (30-9-1937)	72 838	19 305	92 143	45					
Ungheria	17 047	3 486	20 533	438					

(a) Dati desunti dal *Statistisches Jahrbuch für das Deutsche Reich, 1938*. — (b) Compresi g'l autobus.

8. Materiale rotabile, traffico e risultati finanziari delle ferrovie (a)

Esercizi finanziari (b)	Lunghezza delle linee (c) km	Materiale rotabile			Traffico				Valori in	Risultati finanziari					
		Locomotive e automotrici	Carrozze per viaggiatori	Carri per merci	Viaggiatori trasportati	Tonnellate di merci trasportate (d)	Viaggiatori-chilometro	Tonnellate-chilometro (d)		Prodotto del traffico		Esercizio			
										per trasporto di viaggiatori e di bagagli	per trasporto di merci	Entrate	Spese	Avanzo (+) o disavanzo (-)	
Milioni								Milioni							
Europa															
ITALIA (Ferrovie dello Stato)															
1935-36..	16 890	6 208	7 126	127 410	(e) 86,7	(f) 40,0	8 579	(g) 9 411	Lire ft.	1 188	1 968	3 315	2 992	+ 323	
1936-37..	16 892	6 263	6 970	126 963	(e) 90,7	(f) 45,3	9 805	(g) 10 441		1 284	2 262	3 707	3 006	+ 701	
1937-38..	16 968	6 214	7 019	126 302	(e) 103,0	(f) 50,3	11 064	(g) 11 524		1 437	2 567	4 181	3 419	+ 762	
BELGIO (Società Nazionale delle ferrovie del Belgio e ferrovie del Nord)															
1935.....	5 008	3 928	7 457	111 211	180,4	(g) 76,0	5 369	(g) 5 301	Franchi belgi	784	1 525	2 370	2 266	+ 104	
1936.....	5 005	(h) 3 873	7 135	110 253	200,6	(g) 83,9	5 891	(g) 5 875		784	1 591	2 444	2 444	—	
1937.....	5 002	3 384	7 497	107 404	218,0	(g) 94,8	6 446	(g) 6 852		874	1 942	2 888	2 806	+ 82	
BULGARIA (Ferrovie dello Stato)															
1934-35..	3 224	598	709	11 140	7,5	4,7	534	855	Leva	364	729	1 098	952	+ 146	
1936.....	3 274	544	641	10 646	9,2	5,0	597	907		417	762	1 184	1 058	+ 126	
1937.....	3 344	599	712	10 499	10,8	5,6	709	1 007		470	870	1 348	972	+ 376	
DANIMARCA (Ferrovie dello Stato)															
1934-35..	2 510	759	2 015	11 654	39,0	5,0	1 310	573	Corone dan.	50	39	106	109	— 3	
1935-36..	2 514	773	1 976	11 538	44,5	4,8	1 426	579		(d) 60	(d) 39	114	113	+ 1	
1936-37..	2 387	761	1 944	11 502	50,1	5,1	1 460	627		(d) 63	(d) 42	122	118	+ 4	
ESTONIA (Ferrovie dello Stato)															
1935-36..	1 447	227	440	5 602	9,5	2,5	277	246	Corone est.	5	7	13	12	+ 1	
1936-37..	1 447	220	438	5 602	10,7	2,7	321	258		6	7	14	12	+ 2	
1937-38..	1 447	211	442	5 553	11,5	3,1	345	308		6	9	16	14	+ 2	
FINLANDIA (Ferrovie dello Stato)															
1935.....	5 367	753	993	22 936	18,9	13,4	921	2 090	Marchi finland.	223	581	853	719	+ 134	
1936.....	5 371	759	975	23 303	19,7	14,9	975	2 318		236	637	924	745	+ 179	
1937.....	5 489	757	970	23 768	21,5	16,9	1 101	2 712		268	740	1 064	816	+ 248	
FRANCIA (6 ferrovie principali) (b)															
1935.....	42 631	20 184	33 376	503 344	590,9	220,7	22 542	31 316	Franchi fr.	2 752	6 933	10 035	10 693	— 658	
1936.....	42 658	20 116	33 019	496 205	593,5	268,3	23 284	39 117		2 762	7 120	10 232	10 956	— 734	
1937.....	42 670	19 980	31 925	484 554	626,4	246,8	26 983	36 563		3 464	8 803	12 700	14 757	— 2 057	
Germania: VECCHIO REICH (Compagnia delle ferrovie germaniche)															
1935.....	54 332	22 423	63 793	580 151	1 498,7	408,0	39 509	63 488	Marchi	978	2 246	3 586	3 434	+ 152	
1936.....	54 453	22 611	64 009	578 325	1 610,5	452,4	43 490	70 713		1 058	2 548	3 935	3 513	+ 472	
1937.....	54 522	22 730	64 489	574 999	1 808,0	499,0	50 096	79 757		1 173	2 841	4 420	4 005	+ 415	
Germania: AUSTRIA (Ferrovie federali) (m)															
1935.....	5 841	2 352	6 008	33 725	55,2	(g) 23,0	2 184	(g) 2 844	Scellini	139	282	438	458	— 20	
1936.....	5 843	2 346	5 903	32 815	52,4	(g) 22,3	2 160	(g) 2 877		132	269	419	465	— 46	
1937.....	5 972	2 237	6 000	32 990	59,5	(g) 27,7	2 407	(g) 4 151		141	326	486	481	+ 5	
GRAN BRETAGNA (4 ferrovie principali)															
1935.....	30 935	21 810	43 001	617 098	1 238,6	356,9	32 738	26 141	Lire sterline	68	84	153	124	+ 29	
1936.....	30 856	21 517	42 656	618 948	1 263,9	371,4	33 928	27 788		70	88	159	127	+ 32	
1937.....	30 792	21 611	42 773	639 755	1 303,3	391,7	34 313	29 325		73	92	167	132	+ 35	
GRECIA (Ferrovie dello Stato)															
1934-35..	1 326	159	228	4 450	3,5	1,4	246	136	Draeme	134	186	326	319	+ 7	
1935-36..	1 326	164	305	4 381	4,4	1,6	313	176		148	212	365	362	+ 3	
1936-37..	1 326	162	330	4 396	4,7	1,7	334	187		181	219	407	385	+ 22	

(a) I dati sono stati desunti: per l'Italia dalle *Relazioni dell'Amministrazione delle Ferrovie dello Stato*; per gli altri Paesi dalla *Statistique Internationale des Chemins de Fer della Union Internationale des Chemins de Fer*. I dati si riferiscono alle linee a scartamento normale e a quelle a scartamento ridotto. — (b) Esercizio terminante il 30 giugno per l'Italia, la Norvegia e l'Ungheria; esercizio terminante il 31 marzo per la Bulgaria, la Danimarca, l'Estonia, la Grecia, la Lettonia, l'India Britannica e l'Unione Sud-Africana. Per gli altri Paesi l'anno finanziario coincide con l'anno solare. — (c) Lunghezza alla fine dell'esercizio. — (d) Trasporti commerciali e trasporti per servizio. — (e) Esclusi gli abbonati. — (f) Esclusi i trasporti per servizio e i trasporti di bestiame. — (g) Non compresi i trasporti per servizio. — (h) Cifra rettificata. — (i) Compresi gli introiti dei trasporti con automexi. — (l) Compresa la linea della ferrovia Guillaume-Lusseburgo. I dati concernenti il traffico e i risultati finanziari non comprendono, fino al 1936 incluso, le notizie relative alle linee a scartamento ridotto della ferrovia Parigi-Orléans. — (m) I dati dei risultati finanziari si riferiscono alle ferrovie federali e alle ferrovie private.

8. Materiale rotabile, traffico e risultati finanziari delle ferrovie (a)

Esercizi finanziari (b)	Lunghhezza delle linee (c) km	Materiale rotabile			Traffico				Valori in	Risultati finanziari				
		Locomotive e automotrici	Carrozze per viaggiatori	Carri per merci	Viaggiatori trasportati	Tonnellate di merci trasportate (d)	Viaggiatori-chilometro	Tonnellate-chilometro (d)		Prodotto del traffico		Esercizio		
										per trasporto di viaggiatori e di bagagli	per trasporto di merci	Entrate	Spese	Avanzo (+) o disavanzo (-)
Milioni								Milioni						

segue: Europa

JUGOSLAVIA (Ferrovie dello Stato) (e)

1935.....	9 370	2 455	3 501	56 959	38,2	16,4	2 197	3 244	Dinari	476	1 384	2 034	1 922	+ 112
1936.....	9 419	2 417	3 514	56 494	44,4	16,9	2 410	3 270		542	1 367	2 048	1 943	+ 105
1937.....	9 461	2 372	3 560	54 306	52,2	19,2	2 804	3 909		608	1 645	2 452	1 990	+ 462

LETTONIA (Ferrovie dello Stato)

1935-36..	3 080	298	775	5 564	14,1	4,1	625	410	Lat	15	15	34	29	+ 5
1936-37..	3 097	294	789	5 571	14,8	4,4	639	438		15	16	36	31	+ 5
1937-38..	3 174	304	740	5 644	6,1	6,1	730	636		18	24	48	37	+ 11

LITUANIA (Ferrovie dello Stato)

1935.....	1 644	229	317	4 281	3,7	2,0	174	296	Lita	9	18	31	23	+ 8
1936.....	1 644	230	316	4 305	3,2	2,2	203	309		10	20	33	24	+ 9
1937.....	1 644	225	313	4 351	3,7	2,4	222	315		11	20	34	25	+ 9

LUSSEMBURGO (Ferrovie Principe Enrico)

1935.....	193	73	124	2 354	4,2	7,3	69	104	Franchi lussemb.	7	44	52	37	+ 15
1936.....	193	73	111	2 351	4,3	8,2	71	115		7	48	56	39	+ 17
1937.....	193	71	111	2 343	4,6	11,3	78	159		7	66	77	48	+ 29

NORVEGIA (Ferrovie dello Stato)

1934-35..	3 596	570	1 037	11 186	17,6	7,8	525	575	Corone norv.	28	34	68	70	— 2
1935-36..	3 656	562	1 038	11 194	19,3	8,9	589	622		29	35	72	74	— 2
1936-37..	3 656	574	1 061	11 221	20,7	11,2	652	747		32	37	77	80	— 3

PAESI BASSI (Ferrovie olandesi)

1935.....	3 484	1 377	2 478	28 847	79,7	?	2 941	?	Florini	55	44	101	95	+ 6
1936.....	3 387	1 356	2 340	27 599	76,1	?	2 868	?		52	41	96	92	+ 4
1937.....	3 342	1 329	2 236	27 226	79,1	?	3 032	?		55	43	100	91	+ 9

POLONIA (Ferrovie dello Stato)

1935.....	20 121	5 683	9 134	163 158	145,2	58,5	5 553	17 520	Zloty	216	565	892	754	+ 138
1936.....	20 662	5 663	9 104	161 755	173,7	60,6	5 965	17 959		215	501	833	735	+ 98
1937.....	20 615	5 569	9 054	160 885	212,3	76,4	6 973	22 136		232	593	964	779	+ 185

PORTOGALLO (Compagnia delle ferrovie portoghesi)

1935.....	2 469	407	902	6 796	22,0	3,7	733	546	Scudi	89	132	246	217	+ 29
1936.....	2 490	407	902	6 791	23,2	4,0	731	586		87	136	248	216	+ 32
1937.....	2 520	405	860	6 797	24,3	4,0	757	590		87	129	240	220	+ 20

ROMANIA (Ferrovie dello Stato) (g)

1935 (h) ..	11 194	3 733	3 565	57 594	35,0	24,0	2 848	5 077	Lei	2 463	6 326	9 158	8 583	+ 575
1936.....	11 241	3 816	3 715	56 877	39,1	25,7	3 141	5 499		2 794	6 998	10 472	9 603	+ 869
1937.....	11 272	3 705	3 648	54 839	43,4	26,6	3 426	5 761		3 367	8 022	11 931	11 361	+ 570

SVEZIA (Ferrovie dello Stato)

1935.....	7 446	1 106	1 882	20 490	39,9	15,7	1 871	2 526	Corone sved.	71	110	197	161	+ 36
1936.....	7 446	1 090	1 907	20 278	41,9	18,6	2 015	3 021		76	123	209	170	+ 39
1937.....	7 901	1 089	1 949	20 906	44,5	23,2	2 186	3 853		82	144	239	191	+ 48

SVIZZERA (Ferrovie federali e ferrovia delle Alpi Bernesi)

1935.....	3 115	1 118	3 792	16 438	115,5	16,3	2 798	1 783	Franchi svizz.	141	175	328	251	+ 77
1936.....	3 115	1 104	3 815	16 311	112,4	14,8	2 731	1 501		134	158	304	235	+ 69
1937.....	3 115	1 067	3 644	16 268	118,1	18,5	2 963	2 118		148	191	354	236	+ 118

UNGHERIA (Ferrovie dello Stato)

1934-35..	7 645	2 060	3 752	40 029	60,4	18,5	1 884	2 347	Pengö	63	122	203	263	— 60
1935-36..	7 642	2 003	3 763	40 035	65,2	20,5	2 016	2 588		67	136	220	263	— 43
1936-37..	7 647	2 005	3 781	40 072	71,2	23,0	2 194	2 962		71	159	248	274	— 26

(a) Vedi nota (a) alla pagina precedente. — (b) Vedi nota (b) alla pagina precedente. — (c) Vedi nota (c) alla pagina precedente. — (d) Vedi nota (d) alla pagina precedente. — (e) Compresa le ferrovie private esercitate dallo Stato. Cifre provvisorie. — (f) Non compresi i trasporti per servizio. — (g) Le cifre relative al traffico e ai risultati finanziari sono provvisorie. — (h) Nelle entrate sono comprese le sovvenzioni per 118 milioni di lei accordate dal Ministero delle Finanze in compensazione di riduzioni di tariffe e per il servizio postale. — (i) Compresa le entrate e le spese delle ferrovie vicinali esercitate dalle ferrovie dello Stato.

8. Materiale rotabile, traffico e risultati finanziari delle ferrovie (a)

Esercizi finanziari (b)	Lunghezza delle linee (c) km	Materiale rotabile			Traffico				Valori in	Risultati finanziari				
		Locomotive e auto-motrici	Carrozze per viaggiatori	Carri per merci	Viaggiatori trasportati	Tonnellate di merci trasportate (d)	Viaggiatori-chilometro	Tonnellate-chilometro (d)		Prodotto del traffico		Esercizio		
										per trasporto di viaggiatori e di bagagli	per trasporto di merci	Entrate	Spese	Avanzo (+) o disavanzo (-)
Millioni								Millioni						
Asia														
GIAPPONE (Esclusa la Corea e la ferrovia della Mandchuria del Sud - Ferrovie dello Stato)														
1934.....	16 257	4 864	9 563	66 587	894,8	(e) 77,0	22 132	(e)13 035	Yen	245	229	491	?	?
1935.....	16 992	4 983	9 830	69 047	972,3	(e) 81,2	23 818	(e)13 976		263	244	527	?	?
1936.....	17 421	5 203	10 056	71 773	1 040,1	(e) 87,0	25 693	(e)15 017		282	261	563	345 +	218
INDIA BRITANNICA														
1933-34.....	69 127	9 515	20 753	223 830	489,6	69,4	27 601	27 311	Rupie	301	616	1 000	667 +	333
1934-35.....	69 235	9 324	20 387	224 001	496,6	76,7	28 589	29 713		303	643	1 028	683 +	345
1935-36.....	69 392	9 234	20 094	224 803	503,7	78,9	29 216	30 008		306	647	1 038	688 +	350
TURCHIA (Ferrovie dello Stato)														
1936.....	5 824	857	860	12 581	11,6	3,1	630	650	Lire turche	7	14	23	17 +	6
1937.....	6 340	883	937	12 789	14,7	4,0	808	964		8	20	31	21 +	10
Africa														
ALGERIA (Ferrovie dello Stato e rete algerina Parigi-Lione-Mediterraneo)														
1935.....	4 895	871	934	11 893	9,9	5,5	547	761	Franchi fr.	69	156	230	348 -	118
1936.....	4 950	826	887	11 305	11,6	5,7	635	791		77	157	238	371 -	133
1937.....	4 950	809	821	11 691	12,7	6,0	720	870		93	184	283	498 -	215
MAROCCO (Compagnia delle ferrovie del Marocco e Compagnia franco-spagnola della ferrovia Tangeri-Fez)														
1935.....	893	112	269	3 288	1,5	2,3	147	306	Franchi fr.	11	56	69	76 -	7
1936.....	893	106	282	3 795	1,6	2,2	152	296		11	55	68	77 -	9
1937.....	893	106	281	3 796	2,4	2,4	221	310		15	61	79	79 -	—
TUNISIA (Compagnia appaltatrice delle ferrovie tunisine)														
1935.....	1 611	239	233	3 149	5,5	1,6	128 (f)	306	Franchi fr.	11	36	47	88 -	41
1936.....	1 611	245	239	3 147	5,5	1,9	126 (f)	380		11	38	49	99 -	50
1937.....	1 611	249	243	3 145	5,9	2,3	143 (f)	461		13	59	73	127 -	54
UNIONE SUD-AFRICANA (g)														
1933-34.....	21 213	2 319	3 712	37 078	75,8	22,5	?	8 072	Lire sterline	5	18	24	17 +	7
1934-35.....	21 268	2 265	3 787	38 620	83,3	25,6	?	9 380		5	21	27	18 +	9
1935-36.....	21 200	2 265	3 787	38 620	89,8	28,5	?	10 651		5	23	30	20 +	10
America														
ARGENTINA (Ferrovie della Repubblica Argentina)														
1933.....	39 800	4 090	3 573	88 144	139,9	39,6	3 525	10 262	Pesos oro argentini	40	149	193	159 +	34
1934.....	39 830	4 026	3 800	87 766	138,5	42,4	3 634	11 264		41	164	209	156 +	53
1935.....	40 009	3 992	3 830	87 206	136,1	45,3	3 649	11 904		40	166	211	161 +	50
CANADA (h)														
1935.....	68 155	4 816	4 358	176 991	17,1	70,0	2 360	39 345	Dollari canad.	54	232	310	266 +	44
1936.....	67 871	4 769	4 121	173 831	17,5	77,3	2 559	42 882		56	251	335	287 +	48
1937.....	65 965	4 686	4 113	174 324	18,7	82,1	2 864	43 673		59	264	343	302 +	41
CILE (Ferrovie dello Stato)														
1935.....	4 961	689	754	9 344	16,5	6,0	978	1 232	Pesos	96	203	312	257 +	55
1936.....	4 697	699	773	9 569	17,5	6,3	1 046	1 293		105	225	341	276 +	65
1937.....	4 778	702	771	9 412	18,1	6,9	1 126	1 579		123	264	404	321 +	83
STATI UNITI (i)														
1935.....	382 205	49 961	25 223	1 867 381	445,9	1 437,1	29 734	453 297	Dollari	525	2 786	3 452	2 593 +	859
1936.....	380 588	48 442	24 566	1 790 043	490,1	(f)1554,0	36 083	(f)545152		591	3 303	4 053	2 931 +	1 122
1937.....	378 467	47 969	24 532	1 776 428	497,3	(f)1828,8	39 679	(f)575561		624	3 371	4 166	3 119 +	1 047

(e) Vedi nota (a) a pag. 98*. — (f) Vedi nota (b) a pag. 98*. — (g) Vedi nota (c) a pag. 98*. — (h) Vedi nota (d) a pag. 98*. — (i) Non compresi i trasporti perservizio. — (j) Esclusi i colli espressi e le merci a grande velocità. — (g) Compreso le linee del territorio sotto mandato dell'Africa del Sud-Ovest. — (h) Linee delle Canadian Pacific Railways e delle Canadian National Railways. — (i) Negli Stati Uniti le ferrovie sono distinte in tre classi, a seconda dei loro prodotti annuali; classe I: ferrovie i cui prodotti annuali superano un milione di dollari; classe II: ferrovie con prodotti annuali da 100 000 a un milione di dollari; classe III: ferrovie con prodotti annuali inferiori a 100 000 dollari. I dati contenuti nel prospetto si riferiscono alle ferrovie della sola classe I. — (j) Trasporti a piccola velocità per conto del commercio.

9. Nuove costruzioni delle Marine mercantili (a)

Navi varate, di stazza lorda di 100 tonnellate ed oltre

Paesi	1938		1937		1936		1935		1934	
	N.	Tonnellate di stazza lorda	N.	Tonnellate di stazza lorda	N.	Tonnellate di stazza lorda	N.	Tonnellate di stazza lorda	N.	Tonnellate di stazza lorda
Navi a vapore										
Italia	2	7 890	2	318	1	704	—	—	—	970
Belgio	—	520	—	—	2	2 260	—	—	—	—
Danimarca	2	3 558	4	11 915	9	17 922	4	8 251	5	7 843
Francia	2	32 660	3	8 000	6	16 614	4	27 186	7	15 127
Germania (Vecchio Reich)	67	108 630	77	103 468	80	125 344	27	100 745	18	28 724
Giappone	75	229 866	85	234 547	65	154 815	12	35 152	7	26 732
Norvegia	22	38 825	25	29 512	24	22 311	17	11 955	9	13 113
Paesi Bassi	10	10 328	8	49 716	2	6 318	7	10 743	3	3 734
Regno Unito (b)	147	560 102	184	527 187	192	442 366	112	247 424	119	269 277
Possedimenti Inglesi	14	12 142	6	2 859	8	2 291	—	—	3	3 814
Spagna (c)	—	—	—	—	4	571	3	1 495	5	4 282
Stati Uniti	20	133 822	26	146 526	13	76 065	5	27 314	2	9 544
Svezia	2	3 341	1	1 527	3	3 102	1	1 531	1	1 511
Altri Paesi	7	10 859	8	15 384	7	7 063	6	5 908	3	6 505
Totale ...	372	1 152 548	489	1 180 959	416	877 746	198	477 704	183	891 176
Navi a motore										
Italia	11	85 613	4	21 600	6	10 641	4	22 667	5	25 668
Belgio	19	29 677	17	17 071	14	1 989	10	1 775	4	831
Danimarca	33	154 872	22	119 496	26	79 615	29	113 844	16	53 886
Francia	5	14 630	6	18 544	11	22 594	6	15 597	3	823
Germania (Vecchio Reich)	124	370 327	97	332 138	81	254 637	51	125 598	39	45 009
Giappone	71	211 854	93	214 415	114	139 346	165	110 762	148	125 688
Norvegia	20	15 829	13	12 481	9	10 851	6	13 761	3	5 744
Paesi Bassi	132	229 517	103	133 193	66	86 863	41	46 390	28	43 171
Regno Unito (b)	99	465 602	98	388 281	120	408 004	60	249 605	47	188 994
Possedimenti Inglesi	42	14 742	22	6 040	15	3 130	15	5 579	8	2 941
Spagna (c)	—	—	—	—	5	712	4	1 556	3	14 076
Stati Uniti	29	25 839	52	61 481	23	6 173	5	1 465	9	6 402
Svezia	38	163 123	37	159 481	30	150 942	21	104 007	11	48 031
Altri Paesi	34	41 774	18	27 568	10	26 979	2	350	7	2 337
Totale ...	657	1 823 399	582	1 511 789	530	1 202 476	419	812 958	331	563 601
Veicoli e altri galleggianti										
Italia	—	—	—	—	—	—	—	—	—	—
Belgio	—	—	—	—	—	—	—	—	—	—
Danimarca	—	—	—	—	—	—	—	—	—	—
Francia	—	—	—	—	—	—	—	—	—	—
Germania (Vecchio Reich)	2	1 840	—	—	—	—	—	—	—	—
Giappone	—	—	2	2 159	1	700	—	—	—	—
Norvegia	—	—	—	—	—	—	—	—	—	—
Paesi Bassi	—	—	1	600	1	650	—	—	—	—
Regno Unito (b)	21	4 671	27	5 354	16	5 887	13	1 982	7	1 606
Possedimenti Inglesi	5	3 216	10	4 981	2	818	15	5 610	5	2 357
Spagna (c)	—	—	—	—	—	—	—	—	—	—
Stati Uniti	56	41 590	45	31 438	33	29 647	4	3 828	10	8 679
Svezia	—	—	—	—	—	—	—	—	—	—
Altri Paesi	6	6 334	5	3 300	—	—	—	—	—	—
Totale ...	90	57 651	90	47 832	53	37 702	32	11 420	22	12 642
In complesso										
Italia	13	93 503	6	21 918	7	11 345	4	22 667	6	26 638
Belgio	21	30 197	17	17 071	16	4 249	10	1 775	4	831
Danimarca	35	158 430	26	131 411	35	97 537	33	122 095	21	61 729
Francia	7	47 290	9	26 544	17	39 208	10	42 783	10	15 950
Germania (Vecchio Reich)	193	480 797	174	435 606	161	379 981	78	226 343	57	73 733
Giappone	146	441 720	180	451 121	180	294 861	177	145 914	155	152 420
Norvegia	42	54 654	38	41 993	33	33 162	23	25 716	12	18 857
Paesi Bassi	142	239 845	112	183 509	69	93 831	48	57 133	31	46 905
Regno Unito (b)	267	1 030 375	309	920 822	328	856 257	185	499 011	173	459 877
Possedimenti Inglesi	61	30 100	38	13 880	25	6 239	30	11 189	16	9 112
Spagna (c)	—	—	—	—	9	1 283	7	3 051	8	18 358
Stati Uniti	105	201 251	123	239 445	69	111 885	14	32 607	21	24 625
Svezia	40	166 464	38	161 008	33	154 044	22	105 538	12	49 542
Altri Paesi	47	58 967	31	46 252	17	34 042	8	6 258	10	8 842
Totale ...	1 119	3 033 593	1 101	2 690 580	999	2 117 924	649	1 302 080	536	967 419

(a) Dati del Lloyd's Register of Shipping. — (b) Compreso l'Eire. — (c) Mancano i dati per il 1937 e per il 1938.

10. Marina mercantile mondiale (a)

Navi di oltre 100 tonnellate di stazza lorda al 1° luglio

Anni — Paesi	Navi a vapore			Navi a motore			Velieri e Chiatte			Totale		
	N.	Migl. di t di stazza lorda	%	N.	Migl. di t di stazza lorda	%	N.	Migl. di t di stazza netta	%	N.	Migl. di t di stazza	%
Totale 1914 (b).....	24 147	45 170	—	297	234	—	6 314	3 670	—	30 758	49 074	—
• 1933	24 852	56 427	—	4 663	10 200	—	2 185	1 293	—	31 700	67 920	—
• 1934	24 023	53 753	—	4 941	10 605	—	2 033	1 219	—	30 997	65 577	—
• 1935	23 560	52 422	—	5 511	11 305	—	1 908	1 159	—	30 979	64 886	—
• 1936	23 069	51 714	—	6 128	12 291	—	1 726	1 059	—	30 923	65 064	—
• 1937	22 761	51 523	—	6 763	13 749	—	1 659	1 015	—	31 183	66 286	—
• 1938	22 497	51 637	—	6 912	15 233	—	1 581	976	—	30 990	67 846	—
1:38												
Italia	833	2 579	5,0	323	680	4,5	137	31	3,2	1 293	3 290	4,8
Argentina	225	231	0,5	68	50	0,3	42	22	2,3	335	303	0,4
Belgio	127	292	0,6	79	139	0,9	—	—	—	206	431	0,6
Brasile	252	421	0,8	34	62	0,4	11	3	0,3	297	486	0,7
Cile	89	136	0,3	5	22	0,2	5	5	0,5	99	163	0,2
Cina	239	467	0,9	8	6	..	2	(d)	0,1	249	473	0,7
Cuba	31	28	0,1	4	2	..	7	3	0,3	42	33	..
Danimarca	428	575	1,1	266	555	3,6	1	(e)	..	695	1 130	1,7
Egitto	51	98	0,2	1	(e)	..	2	1	0,1	54	99	0,1
Estonia	128	160	0,3	29	9	0,1	19	8	0,8	176	177	0,3
Finlandia	304	510	1,0	48	33	0,2	36	37	3,8	388	580	0,9
Francia	1 039	2 536	4,9	207	345	2,3	61	23	2,4	1 307	2 904	4,3
Germania (Vecchio Reich).....	1 532	3 187	6,2	789	1 045	6,9	7	12	1,2	2 328	4 244	6,3
Giappone	1 502	3 722	7,2	685	1 285	8,4	—	—	—	2 187	5 007	7,4
Greca	577	1 868	3,6	61	21	0,1	—	—	—	638	1 889	2,8
Honduras	27	70	0,1	1	1	..	—	—	—	28	71	0,1
Impero Britannico:												
Regno Unito	5 871	13 621	26,4	972	4 054	26,6	360	106	10,9	7 203	17 781	26,2
Australia e Nuova Zelanda.....	414	524	1,0	115	150	1,0	10	5	0,5	539	679	1,0
Canada } Costa	446	669	1,3	179	138	0,9	87	61	6,3	712	868	1,3
} Grandi Laghi	158	402	0,8	4	2	..	7	20	2,0	169	424	0,6
Hong-Kong	96	255	0,5	21	37	0,3	2	1	0,1	119	292	0,4
India e Ceylon	160	226	0,4	19	12	0,1	35	10	1,0	214	248	0,4
Altri « Domini »	468	562	1,1	138	67	0,4	117	27	2,8	723	656	1,0
Jugoslavia	164	380	0,7	14	6	..	1	1	0,1	179	387	0,6
Lettonia	88	192	0,4	3	1	..	4	1	0,1	95	194	0,3
Lituania	14	23	..	15	6	..	26	8	0,8	55	37	0,1
Norvegia	1 343	1 867	3,6	620	2 746	18,0	2	1	0,1	1 965	4 614	6,8
Paesi Bassi	659	1 625	3,1	814	1 227	8,1	9	3	0,3	1 482	2 855	4,2
Panama	82	202	0,4	52	409	2,7	—	—	—	134	611	0,9
Perù	19	32	0,1	10	3	..	4	6	0,6	33	41	0,1
Polonia	37	63	0,1	15	38	0,3	—	—	—	52	101	0,1
Portogallo	160	229	0,4	54	21	0,1	40	11	1,1	254	261	0,4
Romania	30	87	0,2	3	14	0,1	—	—	—	33	101	0,1
Spagna	621	749	1,5	172	199	1,3	46	11	1,1	839	959	1,4
Stati Uniti:												
Mari	1 936	8 215	15,9	402	722	4,8	403	438	44,9	2 741	9 375	13,8
Grandi Laghi	508	2 434	4,7	11	33	0,2	33	96	9,8	552	2 564	3,8
Isole Filippine	54	89	0,2	44	22	0,2	—	—	—	98	111	0,2
Svezia	832	866	1,7	407	705	4,6	7	5	0,5	1 246	1 576	2,3
Turchia	168	215	0,4	17	5	..	—	—	—	185	220	0,3
U. R. S. S.	545	940	1,8	135	333	2,2	13	8	0,8	693	1 281	1,9
Venezuela	31	72	0,1	12	4	..	5	2	0,2	48	78	0,1
Paesi non nominati	209	218	0,4	56	24	0,2	40	10	1,0	305	252	0,4
Totale	22 497	51 637	100,0	6 912	15 233	100,0	1 581	976	100,0	30 990	67 846	100,0

(a) Dati del Lloyd's Register of Shipping. Sono escluse le navi del Mar Caspio, le navi in legno o miste dei Grandi Laghi dell'America del Nord e i velieri del Giappone, della Grecia, della Turchia e della Russia del Sud. Le differenze d'unità che si riscontrano nelle somme orizzontali sono dovute ad arrotondamenti. — (b) Il tonnellaggio è espresso in migliaia di tonnellate di stazza netta. — (c) Migliaia di tonnellate 0,2. — (d) Migliaia di tonnellate 0,5. — (e) Migliaia di tonnellate 0,3.

11. Consistenza della Marina mercantile nei principali Paesi al 1° luglio 1938, distinta per classi di tonnellaggio e per classi di età delle navi (a)

A = Numero delle navi; B = Migliaia di t di stazza lorda

Paesi	Navi per classi di tonnellaggio				Navi secondo l'età				Totale
	100 - 2 000 t	2 000 - 6 000 t	6 000 - 10 000 t	10 000 t e più	0 - 5 anni	5 - 10 anni	10 - 20 anni	20 anni e più	
Italia	{ A 644 B 360	{ A 380 B 1 597	{ A 104 B 741	{ A 28 B 561	{ A 20 B 32	{ A 79 B 323	{ A 384 B 1 455	{ A 673 B 1 449	{ A 1 556 B 3 259
Danimarca	{ A 529 B 436	{ A 133 B 433	{ A 27 B 208	{ A 5 B 53	{ A 64 B 155	{ A 91 B 222	{ A 264 B 482	{ A 275 B 271	{ A 694 B 1 130
Francia	{ A 801 B 382	{ A 323 B 1 191	{ A 83 B 662	{ A 39 B 646	{ A 98 B 315	{ A 183 B 517	{ A 424 B 1 345	{ A 541 B 704	{ A 1 246 B 2 881
Germania (Vecchio Reich)	{ A 1 742 B 826	{ A 370 B 1 395	{ A 166 B 1 242	{ A 43 B 769	{ A 394 B 721	{ A 235 B 454	{ A 834 B 2 243	{ A 858 B 814	{ A 2 321 B 4 232
Giappone	{ A 1 318 B 703	{ A 639 B 2 471	{ A 205 B 1 511	{ A 25 B 322	{ A 533 B 1 181	{ A 237 B 560	{ A 629 B 1 638	{ A 788 B 1 628	{ A 2 187 B 5 007
Grecia	{ A 243 B 169	{ A 370 B 1 554	{ A 25 B 166	{ A — B —	{ A 20 B 59	{ A 11 B 22	{ A 117 B 481	{ A 490 B 1 327	{ A 638 B 1 889
Impero Britannico	{ A 6 136 B 3 170	{ A 1 892 B 7 942	{ A 779 B 5 830	{ A 254 B 3 777	{ A 1 170 B 3 491	{ A 1 111 B 3 086	{ A 2 949 B 9 220	{ A 3 831 B 4 922	{ A 9 061 B 20 719
Norvegia	{ A 1 274 B 823	{ A 433 B 1 727	{ A 239 B 1 846	{ A 17 B 286	{ A 237 B 1 008	{ A 284 B 1 118	{ A 583 B 1 538	{ A 859 B 949	{ A 1 963 B 4 613
Paesi Bassi	{ A 1 049 B 397	{ A 246 B 892	{ A 149 B 1 131	{ A 29 B 432	{ A 248 B 544	{ A 249 B 574	{ A 447 B 1 229	{ A 529 B 505	{ A 1 473 B 2 852
Stati Uniti (b)	{ A 955 B 555	{ A 1 117 B 4 769	{ A 724 B 5 230	{ A 61 B 850	{ A 135 B 403	{ A 153 B 623	{ A 1 263 B 5 862	{ A 1 306 B 4 516	{ A 2 857 B 11 404
Svezia	{ A 1 048 B 668	{ A 159 B 591	{ A 24 B 184	{ A 8 B 128	{ A 78 B 215	{ A 68 B 196	{ A 276 B 539	{ A 817 B 621	{ A 1 239 B 1 571
Altri Paesi	{ A 3 243 B 1 918	{ A 1 151 B 3 943	{ A 147 B 1 076	{ A 33 B 376	{ A 272 B 515	{ A 620 B 973	{ A 1 028 B 2 004	{ A 2 654 B 3 821	{ A 4 574 B 7 313
Totale...	{ A 18 982 B 10 407	{ A 7 218 B 28 505	{ A 2 672 B 19 827	{ A 542 B 8 181	{ A 8 289 B 8 689	{ A 8 321 B 8 668	{ A 9 198 B 28 036	{ A 18 621 B 21 527	{ A 29 409 B 66 870

(a) Dati del Lloyd's Register of Shipping. I dati riguardano le navi a vapore e a motore di oltre 100 tonnellate di stazza lorda. — (b) Mari e grandi laghi.

12. Movimento della navigazione (a)

Paesi	1938	1937	1936	1935	Paesi	1938	1937	1936	1935
Navi entrate (b) (Migliaia di tonnellate di stazza netta)					Segue: Navi entrate (b) (Migliaia di tonnellate di stazza netta)				
Italia (c)	62 821	87 817	81 361	88 716	Unione Sud-Africana	9 292	8 971	8 525	6 726
Belgio	25 469	26 856	24 802	23 322	Argentina (h)	9 216	11 404	10 097	10 401
Bulgaria	892	893	917	876	Cile	2 720	2 682	2 388	2 139
Danimarca (d)	14 241	13 778	13 517	12 174	Stati Uniti	70 612	71 035	d,48 555	d,46 958
Danica	4 770	4 026	3 295	2 844	Australia	?	6 419	6 107	6 128
Eire	9 775	9 548	9 053	9 097	Nuova Zelanda	3 085	2 963	2 890	2 565
Estonia	1 154	1 073	1 052	934	Merci imbarcate (i) (Migliaia di tonnellate)				
Finlandia	5 590	6 124	5 849	5 409	Italia	13 667	14 227	11 874	10 475
Francia (d)	51 991	54 747	52 701	52 066	Belgio (Anversa e Gand)	13 111	15 243	13 903	12 971
Germania (Vecchio Reich) (e)	38 058	35 763	33 167	31 531	Danzica	5 562	5 686	4 675	4 315
Grecia	6 284	5 854	5 846	6 234	Estonia	443	523	459	492
Jugoslavia	19 829	20 749	19 297	18 362	Germania (Vecchio Reich) (e)	15 281	17 787	14 882	13 739
Lettonia	1 246	1 502	1 083	1 045	Lettonia	1 139	1 901	1 806	?
Lituania (Klaipeda)	911	845	789	691	Paesi Bassi	22 853	23 994	19 962	17 487
Norvegia	?	9 321	8 060	7 209	Polonia (Gdynia)	7 647	7 288	6 408	6 362
Paesi Bassi	53 009	30 506	27 113	24 789	Algeria	7 290	7 191	6 652	5 895
Polonia (Gdynia)	6 506	5 638	4 920	4 559	Madagascar	?	?	190	130
Portogallo (f)	?	?	29 255	28 089	Merci sbarcate (i) (Migliaia di tonnellate)				
Regno Unito	91 896	94 174	88 767	85 539	Italia	30 150	29 568	24 521	31 164
Romania	4 275	5 065	6 095	6 320	Belgio (Anversa e Gand)	14 160	17 228	14 721	13 164
Spagna	?	?	?	32 102	Danzica	1 566	1 518	953	778
Svezia	23 023	23 464	21 542	19 545	Estonia	385	404	347	274
Cina	14 813	17 726	22 744	24 044	Germania (Vecchio Reich) (e)	32 770	28 629	25 300	22 536
Giappone	62 264	72 886	76 650	73 808	Lettonia	1 177	1 235	1 049	?
Hong-Kong	11 068	13 848	15 004	15 340	Paesi Bassi	33 062	30 820	25 556	22 517
India Britannica	9 127	8 732	8 222	8 297	Polonia (Gdynia)	1 527	1 718	1 336	1 112
Palestina (Caiffa)	4 820	4 649	4 785	4 924	Algeria	3 925	3 894	3 696	3 804
Slam (Thailand) (Bangkok)	1 251	1 098	1 384	1 371	Madagascar	?	148	119	144
Algeria (d)	7 163	7 359	7 929	8 144					
Egitto (g)	8 011	8 415	8 289	8 942					
Madagascar	?	736	686	727					
Marocco Francese	4 657	4 599	4 718	4 565					

(a) Dati desunti dal *Recueil de Statistique de l'Institut International du Commerce*. — (b) Le statistiche tengono generalmente conto una sola volta del tonnellaggio delle navi entrate ad eccezione di qualche Paese che lo conta tante volte quanto è il numero dei porti toccati dalle navi (Italia, Jugoslavia, Portogallo, Giappone). I dati delle navi entrate si riferiscono generalmente sia alle navi cariche che alle navi in zavorra. Sono state rettificate alcune cifre pubblicate nell'Annuario precedente. — (c) I dati del 1938 sono provvisori. — (d) Solo navi cariche. — (e) Traffico dei principali porti che rappresenta circa il 95 % del traffico internazionale della Germania (Vecchio Reich). — (f) Migliaia di tonnellate di stazza lorda. Compreso il cabotaggio nazionale. — (g) Non compreso il movimento dei velieri. — (h) Navi di oltre 10 tonnellate. — (i) I dati delle merci imbarcate e sbarcate per l'intero Paese si riferiscono al solo traffico con l'estero; quelli dei singoli porti comprendono invece anche il traffico nazionale.

13. Movimento della navigazione attraverso il Canale di Suez (a)

Anni	Navi transitate in complesso			Movimento secondo le principali bandiere (Migliaia di tonnellate di stazza netta)					
	N.	Tonnellate (In migl.)		Italia	Francia	Germania (Vecchio Reich)	Paesi Bassi	Regno Unito	Giappone
		di stazza lorda	di stazza netta						
1933.....	5 423	42 518	30 677	1 760	2 081	2 760	2 406	16 733	1 394
1934.....	5 663	44 054	31 751	2 089	1 976	2 976	2 559	17 238	1 224
1935.....	5 992	45 890	32 811	6 078	1 774	2 692	2 315	15 737	891
1936.....	5 877	45 289	32 379	6 545	1 650	2 883	2 255	15 052	835
1937.....	6 635	50 747	36 491	5 866	1 820	3 313	2 800	17 254	967
1938.....	6 171	47 808	34 418	4 626	1 748	3 135	3 028	17 358	675

(a) Dati desunti dal *Recueil de Statistique de l'Institut International du Commerce*.

14. Movimento della navigazione attraverso il Canale di Panama (a)

Anni	Navi transitate in complesso		Movimento secondo le principali bandiere (Tonnellaggio netto «Panama Canal», in migliaia di t)							
	N.	Tonnellaggio netto «Panama Canal» (in migl. di t)	Italia	Dani- marca	Franca	Germania (Vecchio Reich)	Norvegia	Regno Unito	Giappone	Stati Uniti
1933.....	4 612	25 234	?	568	?	1 034	1 967	5 914	1 241	11 778
1934.....	5 342	28 971	?	612	?	1 202	2 498	7 025	1 539	12 999
1935.....	5 052	26 797	?	630	?	1 224	2 366	6 461	1 529	11 469
1936.....	5 487	28 000	?	761	?	1 284	3 012	7 784	1 587	10 267
1937.....	5 542	28 560	341	922	624	1 369	3 334	7 359	1 768	10 271
1938.....	5 626	27 949	329	781	545	1 387	3 223	7 384	1 644	8 402

(a) Dati desunti dal *Recueil de Statistique de l'Institut International du Commerce*.

15. Numeri indici dei noli marittimi (a)

Anni	Danimarca (b)	Germania (Vecchio Reich) (c)			Regno Unito						Svezia (f)
		Traffico extraeuropeo			Economist (d)					Lloyd's List (e)	
		Indice generale	Indice generale		Trasporti da e verso				Indice generale		
dalla Germania	verso la Germania		l' Euro- pa	l' America del Nord	l' America del Sud	l' Estremo Oriente e il Pacifico	Indice generale	Indice generale			
1913 (Media)....	—	100	100	100	110	113	123	117	116	—	100
1933 »	—	77	52	63	86	79	79	87	85	65	100
1934 »	—	70	47	59	88	79	80	88	86	66	103
1935 »	100	68	47	61	93	82	81	84	87	66	102
1936 »	111	71	56	67	102	94	94	98	98	77	115
1937 »	157	78	80	67	165	125	140	155	149	115	160
1938 »	127	85	68	76	110	111	122	109	114	91	?
1938											
Gennaio	137	82	81	83	125	119	111	129	126	100	128
Febbraio	130	84	79	81	118	109	122	120	119	95	123
Marzo	126	85	74	78	109	111	130	112	116	93	121
Aprile	125	87	71	78	108	114	132	109	114	93	120
Maggio	123	89	69	77	109	111	132	106	114	93	121
Giugno	123	86	66	76	107	108	127	105	112	90	121
Luglio	123	84	64	75	106	109	120	105	111	89	122
Agosto	125	85	62	74	104	110	125	106	111	89	117
Settembre	128	85	63	73	108	110	121	113	113	90	122
Ottobre	128	83	63	73	111	111	114	105	111	90	124
Novembre	127	82	62	71	108	111	116	101	109	88	119
Dicembre	127	84	61	70	109	110	113	97	108	87	116

(a) Dati desunti dal *Recueil de Statistique de l'Institut International du Commerce*. — (b) Indice del *Statistische Efterretninger*. Media aritmetica semplice degli indici di 26 vie mondiali. Base: 1935 = 100. — (c) Indice del *Statistisches Reichsamt*. Base: 1913 = 100. — (d) Base: media 1898 - 1913 = 100. — (e) Base: 1923 = 100. — (f) Indice della *Svenska Handelsbanken*. Trasporti di carboni inglesi e di cereali americani verso la Svezia e trasporti di legno svedese e di pasta di legno verso l'Inghilterra. Base: 1913 = 100.

16. Navigazione aerea (a)

(In migliaia)

Traffico	Unità di misura	Anni				Traffico	Unità di misura	Anni			
		1938	1937	1936	1935			1938	1937	1936	1935
Italia (Tutte le linee) (b)					Regno Unito (Imperial Airways, Londra)						
Distanze percorse	km	13 595	10 399	7 009	4 990	Distanze percorse	km	?	9 163	7 756	6 780
Passeggeri.....	N.	143	114	64	59	Passeggeri.....	pas.-km	?	56 568	?	49 598
Merci e bagagli..	kg	2 677	2 138	1 234	1 053	Merci, bagagli, corrisp. e pacchi postali.....	t.-km	?	6 782	7 963	7 805
CorrISP. e pacchi postali.....	kg	480	414	463	130	CorrISP. postale..	lbs	?	1 727	?	800
Giornali.....	kg	299	146	143	137	Pacchi postali..	lbs	?	?	?	123
Belgio (S. A. B. E. N. A. - Bruxelles)					Svezia (A. - B. Aéro-transport, Stoccolma)						
Distanze percorse	km	2 346	1 854	1 515	1 258	Distanze percorse	km	2 568	2 352	1 101	896
Passeggeri.....	pas.-km	13 292	10 666	8 674	6 344	Passeggeri.....	pas.-km	13 723	11 816	5 818	6 196
Merci e bagagli..	t.-km	342	179	182	133	Merci e bagagli..	t.-km	437	346	158	169
CorrISP. postale..	kg	307	77	37	27	CorrISP. postale..	kg	675	536	234	135
Pacchi postali...	kg	6	11	14	14	Pacchi postali...	kg	42	33	21	16
Finlandia (A.E.R.O. O/Y. - Helsingfors)					Svizzera (Swissair, Zurigo)						
Distanze percorse	km	?	312	228	194	Distanze percorse	km	1 535	1 408	1 054	1 043
Passeggeri.....	pas.-km	?	2 237	1 829	1 390	Passeggeri.....	pas.-km	13 065	10 960	8 101	6 441
Merci e bagagli..	t.-km	?	42	38	29	Merci e bagagli..	t.-km	293	241	176	132
CorrISP. e pacchi postali.....	t.-km	?	12	11	9	CorrISP. postale..	kg	341	155	77	90
Francia (Air-France) (c)					Ungheria (M.A.L.R.T., Budapest)						
Distanze percorse	km	10 838	10 505	9 576	9 688	Distanze percorse	km	267	137	163	145
Passeggeri a pag.	pas.-km	66 251	48 215	41 921	32 659	Passeggeri.....	pas.-km	1 069	1 018	1 001	479
Merci e bagagli e giornali.....	t.-km	946	917	715	802	Merci e bagagli..	t.-km	99	101	111	44
CorrISP. postale..	t.-km	1 145	860	667	553	CorrISP. postale..	kg	5	3	3	1
Germania					Botivlia (Lloyd Aereo Boliviano)						
Vecchio Reich (Deutsche Luft-Hansa, Berlino)					Brasile (Tutte le linee, Air-France compresa)						
Distanze percorse	km	19 327	17 455	14 916	13 399	Distanze percorse	km	?	6 113	4 689	3 720
Passeggeri.....	pas.-km	102 938	102 701	85 604	62 090	Passeggeri.....	N.	?	62	35	26
Merci e bagagli..	t.-km	985	911	935	837	Merci e bagagli..	kg	?	1 031	631	487
CorrISP. e pacchi postali.....	kg	5 333	3 694	2 457	1 353	CorrISP. postale..	kg	?	149	119	80
Austria (Oesterreichische Luftverkehrs A. G. Vienna)					Canada (Canadian Airways Limited and Quebec Airways limited)						
Distanze percorse	km	?	795	650	554	Distanze percorse	Miglia	1 900	2 083	2 069	1 674
Passeggeri.....	pas.-km	?	5 093	4 269	2 785	Passeggeri.....	N.	19	19	21	15
Merci e bagagli..	t.-km	?	?	94	63	Merci e bagagli..	lbs	4 940	7 315	7 750	5 276
CorrISP. e pacchi postali.....	kg	?	81	50	30	CorrISP. e pacchi postali.....	lbs	699	1 021	955	818
Jugoslavia (Aeropout, Belgrado)					Cile (Linea Aerea Nacional Panagra, Air France y Sindicato Condor)						
Distanze percorse	km	533	430	321	283	Distanze percorse	km	?	1 303	1 346	1 132
Passeggeri.....	N.	8	6	4	7	Passeggeri.....	N.	?	12	10	6
Merci e bagagli..	kg	18	11	7	16	Merci e bagagli..	kg	?	85	71	38
CorrISP. e pacchi postali.....	kg	7	3	5	2	CorrISP. postale..	kg	?	21	18	14
Paesi Bassi (Koninklijke Luchtvaart Maatschappij I.'Aja)					Colombia (S.C.A.D.T.A.-Bogotá)						
Distanze percorse	km	(d)10339	(d)8 472	(d)6828	6 707	Distanze percorse	km	3 457	2 916	1 883	1 670
Passeggeri.....	N.	(d) 164	(d) 121	(d) 115	106	Passeggeri.....	N.	55	43	28	23
Merci e bagagli..	kg	(d)2 371	(d)1 676	(d)1520	1 353	Merci e bagagli..	t.	5	4	3	2
CorrISP. e pacchi postali.....	kg	(d) 858	(d) 663	(d) 490	419	Stati Uniti (Linee Nazionali regolari)					
Polonia (Polskie linje lotnicze « Lot », Varsavia)					Australia (Aviazione civile) (e)						
Distanze percorse	km	1 999	1 870	1 392	1 365	Distanze percorse	Miglia	12 292	8 732	5 820	3 854
Passeggeri.....	pas.-km	9 446	10 267	8 361	5 448	Passeggeri.....	N.	159	102	75	57
Merci e bagagli..	t.-km	214	212	158	110	Merci e bagagli..	lbs	1 169	823	442	249
CorrISP. postale..	t.-km	55	43	11	7	CorrISP. postale..	lbs	229	168	121	68
Giornali.....	t.-km	50	30	22	12	Portogallo (Traffico Internazionale)					
Distanze percorse	km	49	47	44	55	Distanze percorse	km	49	47	44	55
Passeggeri.....	N.	Passeggeri.....	N.
Merci e bagagli..	kg	6	4	4	3	Merci e bagagli..	kg	6	4	4	3
CorrISP. e pacchi postali.....	kg	2	2	2	..	CorrISP. postale..	kg	2	2	2	..

(a) Dati desunti dal *Recueil de Statistique de l'Institut International du Commerce*. Sono state rettificare alcune cifre pubblicate nell' *Annuario* precedente. — (b) Dati desunti dalla *Statistica delle Linee Aeree Civili Italiane*. — (c) Dati relativi a cinque compagnie. — (d) Compreso il traffico delle Indie Occidentali. — (e) Anno terminante il 30 giugno.

V. COMMERCIO ESTERO

1. Commercio speciale di importazione ed esportazione
in moneta nazionale (a)

Paesi	Unità monetaria	Importazione					Esportazione				
		1938	1937	1936	1935	1934	1938	1937	1936	1935	1934
Europa		Millioni					Millioni				
Italia	Lira	11 271	13 942	6 039	7 790	7 675	10 456	10 434	5 542	5 238	5 224
Albania	Franco albanese	23	20	17	14	12	9	10	7	6	4
Belgio - Lussemburgo	Franco belga	22 694	27 487	21 299	17 112	13 703	21 493	25 206	19 525	15 787	13 540
Bulgaria	Leva	4 743	4 926	3 181	3 009	2 246	5 605	5 017	3 910	3 253	2 535
Cecoslovacchia (b)	Corona	8 389	10 966	7 909	6 739	6 392	10 232	11 971	8 008	7 418	7 208
Danimarca (c)	Corona	1 641	1 674	1 433	1 276	1 296	1 551	1 569	1 327	1 213	1 171
Eire	Lira sterlina	41	44	39	37	39	24	22	22	20	18
Estonia	Corona	107	111	87	69	55	104	106	83	80	69
Finlandia	Marco finlandese	8 612	9 306	6 369	5 344	4 776	8 368	9 283	7 160	6 193	6 171
Francia	Franco	45 981	42 391	25 414	20 974	23 097	30 586	23 939	15 492	15 496	17 850
Germania (Vecchio Reich Austria)	Marco Scellino	6 052	5 468	4 218	4 159	4 451	5 619	5 911	4 768	4 270	4 167
Grecia	Dracma	14 761	15 204	11 963	10 681	8 792	10 149	9 555	7 379	7 101	5 474
Jugoslavia (d)	Dinaro	4 975	5 234	4 077	3 602	3 480	5 047	6 272	4 376	4 029	3 847
Lettonia	Lat	227	231	122	101	95	227	261	138	99	85
Lituania	Litas	223	212	155	129	139	233	208	191	152	147
Norvegia	Corona	1 193	1 293	927	825	737	787	823	685	605	578
Paei Bassi	Florino	1 415	1 550	1 017	936	1 038	1 039	1 148	746	675	712
Polonia	Zloty	1 300	1 254	1 003	860	799	1 185	1 196	1 026	925	975
Portogallo	Scudo	2 284	2 339	1 971	2 295	1 966	1 141	1 216	1 024	924	910
Regno Unito (e)	Lira sterlina	859	953	787	701	680	471	521	441	426	396
Romania	Leu	16 996	17 896	12 630	10 846	13 209	21 527	30 965	21 704	16 756	13 656
Svezia	Corona	2 068	2 124	1 633	1 476	1 305	1 839	2 000	1 514	1 297	1 302
Svizzera	Franco svizzero	1 607	1 807	1 266	1 283	1 435	1 317	1 286	882	822	844
Ungheria	Pengó	419	476	437	402	345	523	589	504	452	404
U. R. S. S.	Rublo	?	1 341	1 353	1 057	1 018	?	1 729	1 359	1 609	1 832
Asia											
Cina	Dollaro cinese	886	953	942	919	1 030	763	838	706	576	535
Giappone	Yen	2 652	3 776	2 753	2 466	2 277	2 679	3 132	2 641	2 460	2 139
India Britannica (f)	Rupia	1 501	1 593	1 223	1 344	1 253	1 623	2 023	1 806	1 571	1 483
Indie Olandesi (g)	Florino	486	498	282	274	294	665	946	569	483	551
Indocina	Franco	1 917	1 578	975	901	914	2 845	2 589	1 708	1 298	1 061
Iran (h)	Rial	?	866	804	646	605	?	2 247	1 956	1 931	1 817
Malasia Britannica (i)	Dollaro maltese	?	686	508	470	456	?	899	630	570	545
Manciu-Cuo (e)	Yuan	805	799	618	575	565	563	556	529	392	420
Siam (Thailand) (Bangkok)	Tical	102	99	98	95	85	142	101	122	117	123
Turchia	Lira turca	150	114	93	89	87	145	138	118	96	92
Africa											
Algeria	Franco	4 667	4 083	3 234	2 844	3 576	5 650	4 334	3 469	2 613	2 627
Congo Belgia (j)	Franco belga	411	389	234	162	134	1 933	2 273	1 515	1 271	756
Egitto	Lira egiziana	37	38	32	32	29	29	40	33	34	31
Madagascar	Franco	602	468	300	281	312	820	590	433	308	345
Macao Francese	Franco	2 127	1 766	1 151	1 139	1 320	1 502	1 144	781	621	667
Tunisi	Franco	1 560	1 324	1 014	1 034	1 340	1 353	1 141	841	870	706
Unione Sud-Africana (m)	Lira dell'U. S. A.	96	103	86	75	66	81	129	113	102	81
America											
Argentina (n)	Peso carta	1 461	1 558	1 117	1 175	1 110	1 400	2 311	1 656	1 569	1 438
Brasile	Milreale	?	5 315	4 269	3 856	2 503	?	5 092	4 895	4 104	3 459
Canada	Dollaro canadese	677	809	635	550	514	913	1 100	1 001	729	653
Cile	Peso	502	429	347	295	214	678	549	549	464	460
Colombia (o)	Peso	158	168	134	120	88	150	183	158	143	152
Haiti (p)	Gourde	38	46	38	41	46	35	45	47	36	52
Messico (q)	Peso	?	618	464	406	334	?	892	775	750	644
Perù	Sol	260	235	201	181	165	341	365	332	309	300
Stati Uniti	Dollaro	1 950	3 012	2 424	2 039	1 636	3 057	3 295	2 419	2 243	2 100
Oceania											
Australia	Lira australiana	132	127	109	98	85	134	150	129	115	100
Nuova Zelanda (q)	Lira n. zel.	55	56	44	36	31	58	67	57	47	47

(a) Dati desunti dal *Recueil de Statistique de l'Institut International du Commerce*. Salvo indicazione contraria i dati si riferiscono al commercio delle sole merci, ad esclusione dell'oro e dell'argento in verghe e monetati. Sono state rettificata alcune cifre pubblicate nell'Annuario precedente. I dati dell'ultimo anno sono provvisori. — (b) Compreso l'oro e l'argento non lavorato e non comprese le monete e i metalli preziosi per la monetazione. — (c) Fino al 1936 nell'importazione non è compresa la rispostazione. — (d) Compreso l'oro e l'argento greggi e monetati. — (e) Nell'importazione non è compresa la rispostazione. — (f) I dati si riferiscono al commercio marittimo e vi sono compresi gli approvvigionamenti del Governo. — (g) Nell'esportazione sono compresi l'oro e l'argento greggi e monetati. — (h) Anno economico terminante il 21 giugno dell'anno indicato. — (i) Commercio generale. — (j) Solo commercio con l'Unione Belga-Lussemburghese. — (m) Nell'esportazione è compreso l'oro ed escluse le monete. — (n) I dati dell'importazione sono espressi in valori reali e quelli dell'esportazione in valori di mercato. — (o) Compresa l'esportazione dell'oro. — (p) Anno fiscale terminante il 30 settembre dell'anno indicato. — (q) Nell'esportazione sono compresi l'oro, l'argento e la rispostazione.

2. Commercio estero dei principali Paesi e relativa quota dell'Italia (a)

Paesi	1937				1936			
	Importazione		Esportazione		Importazione		Esportazione	
	Commer. compless.	Quota dell'Italia	Commer. compless.	Quota dell'Italia	Commer. compless.	Quota dell'Italia	Commer. compless.	Quota dell'Italia
	In milioni di lire	%	In milioni di lire	%	In milioni di lire	%	In milioni di lire	%
Europa								
Italia	13 942	—	10 434	—	6 039	—	5 542	—
Albania	126	30	63	50	77	19	35	24
Belgio-Lussemburgo (b)	19 937	131	16 409	201	13 079	97	12 593	154
Bulgaria (c)	1 140	57	1 162	49	541	3	690	25
Danimarca (d)	7 013	60	6 577	32	4 613	10	4 440	5
Elre (e)	4 142	19	2 085	(f)	2 772	7	1 586	(g)
Estonia	3 579	8	553	5	334	3	333	3
Finlandia (h)	3 860	36	3 891	59	1 957	7	2 301	18
Francia	32 304	435	18 166	479	21 329	180	13 480	120
Germania { Vecchio Reich.	41 883	1 693	45 273	2 384	23 752	1 174	27 838	1 405
{ Austria	5 179	286	4 335	615	3 293	156	2 594	353
Grecia	2 640	76	1 659	104	1 555	8	977	18
Jugoslavia (c)	2 289	188	2 743	257	1 311	33	1 459	46
Lettonia	861	7	972	7	482	2	557	(i)
Lituania (c)	684	5	670	3	369	1	466	1
Norvegia	6 098	67	3 886	99	3 235	14	2 479	27
Paesi Bassi (j)	16 209	132	12 005	122	9 076	25	6 890	33
Polonia	4 525	115	4 313	196	2 657	44	2 817	60
Portogallo	1 993	34	1 040	39	1 244	5	670	8
Regno Unito (k)	96 557	723	48 966	460	58 909	153	31 749	36
Romania (c)	2 474	110	4 281	316	1 285	20	2 287	140
Svezia	10 283	125	9 693	171	5 848	32	5 626	73
Svizzera	7 874	512	5 603	445	5 182	342	3 790	265
Ungheria	2 674	186	3 310	407	1 805	134	2 162	281
U.R.S.S.	4 869	15	6 242	60	3 757	16	3 917	121
Asia								
Cina (l)	5 325	55	4 669	38	3 925	41	3 044	29
Filippine	2 071	3	3 170	18	1 419	1	2 148	17
Giappone (l)	20 668	24	17 368	39	11 212	15	1 326	19
Hong-Kong	3 597	15	2 724	2	2 003	3	1 611	(m)
India Britannica (k) (n)	11 687	182	14 329	470	6 538	41	9 816	166
Indie Olandesi	5 230	—	9 963	(o)	2 543	5	5 134	33
Indonesia	1 197	2	1 965	(o)	827	1	1 478	1
Iran (p)	1 005	2	2 608	88	671	7	1 692	22
Palestina (k)	1 493	28	543	9	972	7	258	(q)
Siain (Thailand) (c) (q)	938	1	1 573	1	690	1	1 041	1
Turchia	1 722	92	2 079	110	1 029	22	1 356	50
Africa								
Africa Occ. Francese... ..	?	?	?	?	812	2	851	1
Algeria	3 147	12	3 289	28	2 691	5	3 078	6
Congo Belga	739	3	1 615	32	343	(m)	730	3
Egitto	3 661	318	3 722	231	2 244	78	2 430	66
Marocco Francese	1 340	36	868	65	968	23	684	30
Tunisia	1 005	31	866	80	843	11	744	41
America								
Argentina	9 161	502	14 394	888	4 858	371	7 779	665
Brasile	6 237	94	5 976	132	3 461	61	4 655	152
Canada (c)	15 403	65	21 083	51	8 918	17	14 715	59
Cile (c)	1 678	32	3 708	169	997	16	1 677	73
Equatore	234	7	292	11	157	3	202	4
Haiti (r)	175	2	171	14	106	1	137	1
Messico	?	?	?	?	1 787	8	3 124	7
Nicaragua	97	1	121	1	71	1	61	(i)
Perù (e)	1 140	21	1 775	12	679	11	1 221	9
Stati Uniti (h)	57 208	902	63 527	1 458	33 844	589	35 552	854
Uruguay	1 207	47	1 484	80	736	25	1 046	43
Oceania								
Australia (c) (t)	8 691	38	12 044	401	5 924	28	7 804	43

(a) La tavola è stata calcolata sui dati desunti dal *Recueil de Statistique de l'Institut International du Commerce*, che riporta una tavola sul commercio mondiale tra Paesi desumendo i dati direttamente dalle statistiche ufficiali di ciascun Paese. La riduzione delle varie monete in lire italiane è stata fatta generalmente in base alle quotazioni della borsa di Nuova York ponderate secondo le cifre del movimento commerciale mensile di ciascun Paese. I dati si riferiscono generalmente al commercio speciale delle sole merci. Sono state rettificare alcune cifre pubblicate nell'Annuario precedente. — (b) Compreso l'oro e l'argento, greggi e monetati. — (c) Compreso l'oro, l'argento e le monete. — (d) Nelle importazioni sono comprese le merci destinate alla risportazione e nelle esportazioni sono comprese le merci temporaneamente importate. — (e) Compreso le reimportazioni d'origine nazionale e le risportazioni. — (f) 0,1. — (g) 0,2. — (h) Nelle esportazioni sono comprese le merci risportate. — (i) 0,4. — (j) Nelle esportazioni sono compresi il carbone e l'olio per gli approvvigionamenti delle navi estere. — (k) Nelle importazioni sono comprese le risportazioni. — (l) Compresa la reimportazione e la risportazione. — (m) 0,5. — (n) Non sono compresi gli approvvigionamenti del Governo. — (o) 0,3. — (p) Anno economico terminante il 21 giugno dell'anno indicato. Nelle importazioni non sono comprese le merci importate in franchigia doganale. — (q) Anno fiscale terminante il 31 marzo dell'anno indicato. — (r) Anno fiscale terminante il 30 settembre dell'anno indicato. — (s) Nell'esportazione sono compresi l'oro, l'argento e le monete. — (t) Anno fiscale terminante il 30 giugno dell'anno indicato.

3. Valori del commercio estero, secondo la natura dei prodotti (a)

(Dati proporzionali)

Paesi	Anni	Importazione					Esportazione					
		Animali vivi	Generi alimentari e bevande	Materie grezze e semilavorate	Prodotti finiti	Totale	Animali vivi	Generi alimentari e bevande	Materie grezze e semilavorate	Prodotti finiti	Totale	
Italia	1935	1,4	15,5	58,7	24,4	100,0	0,1	33,8	13,7	52,4	100,0	
	1936	1,3	16,1	55,5	27,1	100,0	0,2	37,1	12,5	50,2	100,0	
	1937	2,4	19,7	57,9	20,0	100,0	0,1	30,0	13,3	56,6	100,0	
Albania	1935	..	11,2	18,6	70,2	100,0	5,6	63,5	30,9	—	100,0	
	1936	0,1	23,9	18,1	57,9	100,0	7,5	43,5	49,0	—	100,0	
	1937	..	21,0	16,6	62,4	100,0	8,8	29,5	61,7	—	100,0	
Belgio-Lussemburgo	1935	0,3	20,4	52,3	27,0	100,0	0,4	5,5	43,3	50,8	100,0	
	1936	0,2	21,5	54,6	23,7	100,0	0,3	5,6	45,5	48,6	100,0	
	1937	0,1	19,6	57,5	22,8	100,0	0,3	5,4	45,0	49,3	100,0	
Bulgaria	1935	0,1	2,5	25,1	72,3	100,0	3,1	37,7	56,7	2,5	100,0	
	1936	0,1	3,8	24,9	71,2	100,0	2,2	48,5	46,4	2,9	100,0	
	1937	0,1	3,3	25,9	70,7	100,0	3,5	46,0	46,8	3,7	100,0	
Danimarca	1935	0,2	14,1	43,4	42,3	100,0	2,7	76,1	9,0	12,2	100,0	
	1936	0,2	12,7	44,2	42,9	100,0	6,0	72,2	8,3	13,5	100,0	
	1937	0,1	14,4	45,3	40,2	100,0	6,1	70,7	8,8	14,4	100,0	
Eire	1936	1,6	23,5	23,8	51,1	100,0	40,8	47,3	8,0	3,9	100,0	
	1937	1,8	25,4	24,6	48,2	100,0	44,1	42,5	9,3	4,1	100,0	
Francia	1935	0,8	29,3	52,9	17,0	100,0	0,3	16,6	23,0	60,1	100,0	
	1936	0,8	30,3	53,8	15,1	100,0	0,3	16,9	24,8	58,0	100,0	
	1937	0,6	25,1	58,8	15,5	100,0	0,1	15,1	29,4	55,4	100,0	
Germania ..	Vecchio Reich ..	1935	1,1	23,9	61,4	13,6	100,0	0,1	1,8	18,1	80,0	100,0
		1936	2,3	23,6	61,6	12,5	100,0	0,1	1,5	15,7	82,7	100,0
		1937	2,0	27,2	60,2	10,6	100,0	0,1	1,3	16,5	82,1	100,0
Austria	1935	7,8	20,7	39,6	31,9	100,0	0,7	2,8	27,5	69,0	100,0	
	1936	8,1	19,4	40,6	31,9	100,0	0,8	3,5	28,7	67,0	100,0	
	1937	6,4	21,4	42,7	29,5	100,0	1,1	3,1	29,9	65,9	100,0	
Grecia	1935	4,5	25,5	28,7	41,3	100,0	—	35,9	61,3	2,8	100,0	
	1936	3,7	28,4	25,9	42,0	100,0	—	34,8	61,8	3,4	100,0	
	1937	2,8	29,9	26,8	40,5	100,0	—	29,3	63,4	7,3	100,0	
Jugoslavia	1935	—	8,3	22,7	69,0	100,0	12,7	28,9	52,8	5,6	100,0	
	1936	..	6,2	26,0	67,8	100,0	15,1	32,1	47,5	5,3	100,0	
	1937	..	5,2	25,9	68,9	100,0	12,2	34,1	49,6	4,1	100,0	
Norvegia	1935	..	18,7	28,4	52,9	100,0	..	22,6	56,8	20,6	100,0	
	1936	0,1	15,9	28,6	55,4	100,0	0,1	21,0	58,6	20,3	100,0	
	1937	0,1	15,2	29,0	55,7	100,0	0,1	20,3	56,8	22,8	100,0	
Paesi Bassi	1935	0,2	17,0	36,2	46,6	100,0	0,4	36,3	30,7	32,6	100,0	
	1936	0,1	17,2	38,4	44,3	100,0	0,4	38,3	30,1	31,2	100,0	
	1937	0,1	17,8	41,5	40,6	100,0	0,6	36,0	31,1	32,3	100,0	
Polonia-Danzica	1935	0,1	11,5	49,8	38,6	100,0	2,9	29,5	44,7	22,9	100,0	
	1936	..	9,9	54,6	35,5	100,0	3,9	32,9	43,1	20,1	100,0	
	1937	0,1	9,0	57,0	33,9	100,0	4,1	27,6	45,0	23,3	100,0	
Regno Unito	1935	1,0	44,9	37,6	16,5	100,0	0,2	6,7	18,7	74,4	100,0	
	1936	1,1	43,1	38,8	17,0	100,0	0,2	7,3	17,4	75,1	100,0	
	1937	1,0	40,5	42,0	16,5	100,0	0,2	6,7	18,3	74,8	100,0	
Romania	1935	..	6,6	13,9	79,5	100,0	5,7	24,1	69,1	1,1	100,0	
	1936	..	5,2	14,5	80,3	100,0	5,0	36,5	57,3	1,2	100,0	
	1937	..	4,4	17,6	78,0	100,0	4,3	36,1	58,1	1,5	100,0	

(a) I gruppi sono quelli della classificazione internazionale di Bruxelles (1913). Sono esclusi i metalli preziosi e le monete.

3. Valori del commercio estero, secondo la natura dei prodotti (a)

(Dati proporzionali)

Paesi	Anni	Importazione					Esportazione				
		Animali vivi	Generi alimentari e bevande	Materie grezze e semilavorate	Prodotti finiti	Totale	Animali vivi	Generi alimentari e bevande	Materie grezze e semilavorate	Prodotti finiti	Totale
Svezia.....	1935	0,1	13,9	37,9	48,1	100,0	0,2	6,8	48,6	44,4	100,0
	1936	0,2	12,8	38,5	48,5	100,0	0,4	6,4	50,4	42,8	100,0
	1937	0,1	11,7	38,9	49,3	100,0	0,4	5,5	52,0	42,1	100,0
Svizzera.....	1935	0,5	25,1	29,2	45,2	100,0	1,1	7,6	8,5	82,8	100,0
	1936	1,1	27,1	28,9	42,9	100,0	0,6	6,9	8,6	83,9	100,0
	1937	1,5	25,1	31,7	41,7	100,0	0,5	5,9	8,9	84,7	100,0
Turchia.....	1936	0,1	5,1	11,5	83,3	100,0	2,9	34,5	59,6	3,0	100,0
	1937	..	3,9	13,9	82,2	100,0	2,1	33,1	62,5	2,3	100,0
Ungheria.....	1935	0,1	14,8	47,8	37,3	100,0	12,5	45,2	13,2	29,1	100,0
	1936	0,1	11,1	51,5	37,3	100,0	12,4	46,6	11,9	29,1	100,0
	1937	0,2	5,5	57,6	36,7	100,0	12,4	44,6	13,0	30,0	100,0
U. R. S. S.....	1935	3,9	8,7	43,9	43,5	100,0	..	19,0	61,9	19,1	100,0
	1936	4,1	6,5	34,9	54,5	100,0	..	13,3	66,8	19,9	100,0
	1937	3,4	6,4	49,9	40,3	100,0	..	22,9	58,6	18,5	100,0
Algeria.....	1935	2,1	22,6	12,5	62,8	100,0	4,0	79,0	12,8	4,2	100,0
	1936	2,4	22,7	12,3	62,6	100,0	4,2	79,4	12,9	3,5	100,0
	1937	2,3	23,7	13,5	60,5	100,0	3,9	77,1	14,3	4,7	100,0
Egitto.....	1935	0,8	12,7	28,3	58,2	100,0	0,1	8,1	87,8	4,0	100,0
	1936	1,3	12,8	27,6	58,3	100,0	..	9,2	87,3	3,5	100,0
	1937	0,9	11,3	29,8	58,0	100,0	..	10,1	86,1	3,8	100,0
Unione Sud-Africana.....	1935	0,8	6,1	9,0	84,1	100,0	0,2	29,4	63,4	7,0	100,0
	1936	0,7	5,8	9,6	83,9	100,0	0,2	24,0	67,2	8,6	100,0
	1937	0,3	5,7	10,5	83,5	100,0	0,2	30,8	60,0	9,0	100,0
Giappone.....	1935	0,2	21,0	64,9	13,9	100,0	..	10,5	20,4	69,1	100,0
	1936	0,2	21,2	66,3	12,3	100,0	0,1	10,1	20,6	69,2	100,0
	1937	0,2	16,8	63,3	19,7	100,0	..	9,4	19,1	71,5	100,0
Corea.....	1935	0,1	15,5	21,0	63,4	100,0	0,9	52,0	31,5	15,6	100,0
	1936	0,1	14,8	23,1	62,0	100,0	0,8	50,2	32,3	16,7	100,0
	1937	0,2	11,5	22,8	65,5	100,0	0,8	42,3	33,6	23,3	100,0
India Britannica.....	1935	0,1	9,5	16,6	73,8	100,0	0,1	24,2	50,8	24,9	100,0
	1936	0,1	8,5	15,1	76,3	100,0	0,1	21,2	53,8	24,9	100,0
	1937	0,2	11,2	22,3	66,3	100,0	..	20,8	51,1	28,1	100,0
Indie Olandesi.....	1935	..	22,5	5,4	72,1	100,0	0,2	30,4	66,0	3,4	100,0
	1936	..	19,2	6,2	74,6	100,0	0,3	28,5	67,8	3,4	100,0
	1937	..	13,8	5,7	80,5	100,0	0,2	21,6	75,9	2,3	100,0
Argentina.....	1935	0,3	9,6	18,9	71,2	100,0	0,5	61,3	34,4	3,8	100,0
	1936	0,1	10,2	19,2	70,5	100,0	0,6	59,2	36,5	3,7	100,0
	1937	0,1	10,2	18,3	71,4	100,0	0,5	65,7	30,9	2,9	100,0
Canada.....	1935	0,1	16,3	32,0	51,6	100,0	1,1	37,5	32,8	28,6	100,0
	1936	0,1	16,3	31,4	52,2	100,0	1,8	42,0	31,7	24,5	100,0
	1937	0,2	14,3	30,3	55,2	100,0	2,0	30,7	38,8	28,5	100,0
Cile.....	1935	1,0	11,8	17,4	69,8	100,0	0,1	10,5	88,3	1,1	100,0
	1936	1,1	10,0	16,0	72,9	100,0	0,2	13,1	86,0	0,7	100,0
	1937	2,5	10,5	20,4	66,6	100,0	0,1	9,0	89,4	1,5	100,0
Stati Uniti.....	1935	0,6	31,7	46,0	21,7	100,0	0,1	9,1	47,2	43,6	100,0
	1936	0,7	30,8	47,1	21,4	100,0	0,1	7,8	44,3	47,8	100,0
	1937	0,8	28,7	50,2	20,3	100,0	0,1	7,9	42,1	49,9	100,0
Conf. Australiana.....	1935	0,2	6,8	19,2	73,8	100,0	0,2	46,2	49,6	4,0	100,0
	1936	0,2	6,3	19,8	73,7	100,0	0,1	39,7	56,1	4,1	100,0
	1937	0,2	6,5	21,1	72,2	100,0	0,1	38,6	57,0	4,3	100,0

(a) Vedi nota (a) a pagina precedente.

4. Valori dell'importazione ed esportazione per Paesi di provenienza
e destinazione in alcuni Stati (a)
Commercio speciale

Paesi di origine o destinazione	Importazione					Esportazione				
	1938 (b)	1937	1936	1935	1934	1938 (b)	1937	1936	1935	1934
Francia (milioni di franchi)										
Italia.....	576	571	215	405	484	485	631	138	596	552
Belgio-Lussemburgo.	3 159	3 060	1 643	1 406	1 469	4 182	3 146	1 857	1 816	1 978
Bulgaria.....	24	27	17	12	10	62	29	12	9	20
Cecoslovacchia.....	299	408	231	193	190	405	421	264	199	231
Danimarca.....	98	91	37	51	49	170	108	65	130	139
Estonia.....	33	41	18	11	17	27	16	7	7	10
Finlandia.....	284	450	161	143	154	122	98	45	39	44
Ger. (Vecchio Reich mania Austria.....)	3 293	3 249	1 774	1 738	2 226	1 975	1 415	667	1 051	1 989
Grecia.....	75	65	47	34	34	84	64	36	28	92
Jugoslavia.....	101	97	59	29	32	124	70	75	58	42
Lettonia.....	45	29	13	14	17	21	19	10	9	18
Lituania.....	43	49	26	20	11	45	62	21	8	18
Norvegia.....	311	306	176	122	146	236	185	90	87	76
Paesi Bassi.....	1 187	1 056	579	521	627	1 344	831	460	464	548
Polonia-Danzica.....	444	400	205	153	177	356	188	142	128	159
Portogallo.....	264	234	116	100	98	223	133	82	93	82
Regno Unito.....	3 238	3 383	1 803	1 583	1 649	3 551	2 720	1 958	1 639	1 565
Romania.....	215	397	231	157	247	347	212	114	106	167
Spagna.....	192	315	473	339	498	389	425	288	300	396
Svezia.....	650	822	342	282	321	496	354	194	184	147
Svizzera.....	987	814	577	507	524	1 924	1 446	977	1 039	1 266
Turchia.....	141	118	49	33	33	73	53	35	44	79
Ungheria.....	113	96	48	36	43	46	28	17	13	28
U. R. S. S.....	621	719	457	368	455	173	112	127	176	108
Cina.....	254	328	223	228	142	194	132	97	72	88
Filippine.....	85	32	34	26	58	27	20	16	13	10
Giappone.....	368	338	194	190	195	100	161	84	93	96
India Britannica.....	1 275	1 162	780	611	523	178	119	67	69	90
Indie Olandesi.....	279	361	178	259	324	136	78	34	34	32
Indocina.....	1 889	1 652	1 050	571	613	929	739	467	439	449
Iran.....	75	101	42	25	106	35	24	18	18	12
Malasia Britannica.....	558	597	309	232	238	36	39	17	15	12
Siria.....	121	90	65	23	29	167	114	83	85	104
Africa Equatoriale e Africa Occidentale										
Francese.....	1 752	1 658	1 038	749	581	853	612	402	336	258
Algeria.....	4 846	3 807	2 843	2 330	2 813	3 783	3 290	2 693	2 578	3 083
Camerun e Togo.....	315	266	180	102	71	57	34	21	17	17
Egitto.....	484	537	312	262	269	321	182	131	131	135
Madagascar.....	678	517	321	211	253	388	291	201	184	190
Marocco Francese.....	857	651	582	375	468	710	484	383	416	465
Marocco Spagnolo e Canarie.....	..	2	76	98	143	2	2	32	38	49
Riunione.....	298	247	153	160	204	108	86	65	59	81
Tunisia.....	878	741	535	464	415	980	799	610	567	616
Unione Sud-Africana	413	391	274	228	260	159	80	46	45	45
Argentina.....	936	942	506	400	517	729	534	389	315	290
Brasile.....	728	605	391	344	327	300	189	118	107	116
Canada.....	621	527	322	334	259	167	139	84	84	90
Cile.....	425	365	201	87	79	55	47	23	20	22
Colombia.....	199	147	79	99	115	88	66	31	30	36
Cuba.....	91	71	31	65	78	84	63	45	35	31
Equatore.....	63	75	27	24	47	11	11	4	4	4
Guadalupa.....	339	313	178	159	137	130	106	77	63	82
Guiana Francese.....	8	11	2	1	1	30	26	21	21	17
Haiti e Dominicana.....	126	191	78	110	146	17	12	7	9	8
Martinica.....	337	266	201	190	193	140	125	97	93	114
Messico.....	149	151	79	61	82	135	123	78	60	63
Perù.....	251	209	157	106	119	41	32	17	32	75
Stati Uniti.....	5 235	4 033	2 526	1 788	2 190	1 681	1 535	880	718	836
Uruguay e Paraguay	102	78	53	54	55	46	54	27	23	24
Venezuela.....	327	311	140	107	195	116	68	48	43	23
Australia e Nuova Zelanda.....	1 793	1 435	745	713	730	136	84	54	50	61
Stabilimenti Francesi in Oceania.....	139	126	97	71	64	74	35	25	20	24
Altri Paesi.....	2 294	2 016	973	765	443	519	428	194	208	231
Provviste di bordo delle navi estere..	—	—	—	—	—	64	60	30	48	32
Totale...	45 981	42 391	25 414	20 974	23 097	30 586	23 939	15 492	15 496	17 850

(a) Commercio delle sole merci ad esclusione dell'oro, dell'argento e delle monete. Per la Francia (importazione) la classificazione dei Paesi è fatta per Paesi di origine. Sono state rettificata alcune cifre pubblicate nel precedente Annuario. —
(b) Cifre provvisorie.

4. Valori dell'importazione ed esportazione per Paesi di provenienza e destinazione in alcuni Stati (a)

Commercio speciale

Paesi di provenienza o destinazione	Importazione					Esportazione				
	1938 (b)	1937	1936	1935	1934	1938 (b)	1937	1936	1935	1934
Germania (c) (milioni di marchi) (d)										
Italia (e)	284	221	209	188	185	349	311	241	278	246
Austria	—	93	77	71	66	—	123	109	108	107
Belgio-Lussemburgo	204	198	139	126	161	234	288	212	202	236
Bulgaria	96	72	58	41	34	62	68	48	40	19
Cecoslovacchia	189	141	112	121	162	162	151	139	130	148
Danimarca	168	158	154	119	101	204	213	182	142	140
Danzica	14	13	16	16	24	32	26	21	15	16
Eire (f)	(f)	10	8	7	3	(f)	14	14	13	21
Estonia	24	24	14	13	8	22	20	18	11	7
Finlandia	89	70	46	41	42	85	78	54	49	43
Francia	159	156	99	154	177	229	313	255	253	282
Grecia	101	76	68	59	55	121	113	64	49	29
Jugoslavia	172	132	75	61	36	145	134	77	37	32
Lettonia	44	46	33	31	21	43	28	31	28	19
Lituania (g)	28	17	9	3	15	24	20	7	7	15
Norvegia	102	91	88	94	69	126	139	91	87	80
Paesi Bassi	208	216	169	196	264	460	468	396	404	482
Polonia	127	68	58	59	54	124	73	53	48	39
Portogallo	26	24	22	23	19	40	37	30	29	29
Regno Unito	309	309	264	256	206	374	432	406	375	383
Romania	178	180	92	80	59	169	130	104	64	51
Spagna (h)	93	101	98	118	100	80	55	69	106	88
Svezia	267	232	192	153	134	275	277	230	207	198
Svizzera	123	94	106	114	116	231	231	226	257	295
Turchia	125	98	119	93	68	155	111	79	67	51
Ungheria	186	114	93	78	64	146	111	83	63	40
U. R. S. S.	53	65	93	215	210	34	117	126	39	63
Ceylon	8	10	8	9	12	3	4	3	3	2
Cina (i)	184	158	114	102	122	132	160	133	96	78
Filippine (j)	(j)	5	11	2	2	(j)	12	10	7	7
Giappone	29	26	24	21	22	103	117	75	83	80
India Britannica (l)	172	169	142	121	135	118	148	122	111	94
Indie Olandesi	143	122	113	120	132	56	56	39	35	35
Iran	41	34	23	15	24	46	50	30	14	8
Maleasia Britannica	52	97	52	27	23	14	19	18	9	8
Algeria	16	13	9	6	9	4	6	4	3	4
Congo Belga	36	38	30	21	22	4	4	2	2	2
Egitto (m)	53	48	37	44	44	49	49	43	38	27
Unione Sud-Africana (n)	78	64	40	68	61	85	71	57	42	46
Argentina	240	295	119	143	152	153	147	98	97	87
Brasile	220	186	131	177	77	163	177	133	119	75
Canada	77	49	19	13	63	26	33	35	23	22
Cile	97	81	59	52	36	61	56	49	32	12
Colombia	47	45	42	21	13	42	33	45	28	17
Costarica (f)	(f)	13	7	7	9	(f)	8	6	5	2
Cuba (j)	(j)	8	8	5	5	(j)	13	11	10	8
Guatemala	16	14	13	13	22	13	13	10	6	2
Messico	65	65	56	38	24	46	66	51	34	25
Perù	39	49	34	36	19	31	33	29	18	8
Salvador (j)	(j)	9	8	10	12	(j)	8	6	5	2
Stati Uniti	455	282	232	241	373	157	209	172	170	158
Uruguay	40	24	21	21	29	36	24	17	12	12
Venezuela	31	24	14	9	7	39	43	24	14	7
Australia	64	78	43	35	105	42	40	35	26	22
Nuova Zelanda	10	10	7	4	36	8	7	6	4	3
Altri Paesi	470	433	291	223	243	262	224	140	111	90
Totale (o) ...	6 052	5 488	4 218	4 159	4 451	5 619	5 911	4 768	4 270	4 167

(a) Vell nota (a) alla pagina precedente. — (b) Cifre provvisorie. — (c) Fino al 1937 i dati si riferiscono al commercio estero del Vecchio Reich. Per il 1938 i dati riguardano invece la grande Germania (Reich e Austria). — (d) Dal 1937 compreso l'argento. — (e) Fino al 1936 è compreso il commercio dell'Africa Orientale italiana (eccetto l'Etiopia) e della Libia. — (f) Valori compresi nella voce «Altri Paesi». — (g) Commercio il territorio di Memel. — (h) Fino al 1936 è compreso il commercio dell'Africa Spagnola. — (i) Compresso il commercio del Manciù-Cuo. Fino al 1936 compreso anche il commercio di Hong-Kong. — (j) Compressa la Birmania. — (m) Fino al 1936 è compreso il commercio del Sudan Anglo-Egiziano. — (n) Fino al 1936 è compreso il commercio della Rhodesia. — (o) Fino al 1935 le somme dei dati dei singoli Paesi non danno i totali perchè in questi è incluso il commercio del Territorio della Sarre (fino al 17 febbraio 1935).

4. Valori dell'importazione ed esportazione per Paesi di provenienza e destinazione in alcuni Stati (a)

Commercio speciale

Paesi di provenienza o destinazione	Importazione (b)					Esportazione						
	1938 (c)	1937	1936	1935	1934	1938 (c)	1937	1936	1935	1934		
Regno Unito												
(migliaia di sterline)												
Italia	7 186	7 739	2 231	7 902	8 422	5 719	4 942	533	6 799	9 314		
Belgio-Lussemburgo	19 158	23 831	19 309	16 077	15 183	8 257	11 152	9 494	8 707	8 822		
Bulgaria	517	1 060	849	393	108	321	268	212	199	268		
Danimarca (d)	37 860	36 570	33 236	32 038	32 885	15 783	16 902	14 943	13 759	13 357		
Eire	22 921	21 082	20 365	18 757	17 200	20 263	21 596	21 072	20 240	19 525		
Estonia	2 068	2 254	1 934	1 825	1 996	938	1 292	733	680	442		
Finlandia	19 282	22 437	18 145	14 915	15 215	5 524	5 962	4 217	4 153	3 612		
Francia	23 638	25 626	25 623	21 614	19 236	15 131	21 410	17 752	16 702	16 751		
Ger- (Vecchio Reich	}	31 883	36 118	33 002	30 076	30 578	}	21 851	21 561	18 980		
mania (Austria		2 690	2 256	1 715	1 667	1 667		1 848	1 469	1 334	1 058	
Grecia		1 978	2 125	2 175	2 095	2 287		3 752	2 946	3 322	2 924	2 682
Jugoslavia		2 462	2 525	1 868	1 193	849		1 235	1 002	885	928	824
Lettonia		4 606	5 339	3 412	2 920	2 715		1 678	1 692	1 246	1 121	1 166
Lituania		3 084	3 275	2 991	2 338	1 856		2 117	1 874	1 647	1 548	1 070
Norvegia		11 033	11 574	8 940	8 213	8 359		7 566	8 939	7 147	6 619	6 293
Paesi Bassi		29 341	32 010	25 089	23 066	20 947		13 142	15 019	12 343	11 658	12 090
Polonia-Danzica		9 543	10 834	9 856	7 281	7 438		5 369	5 702	4 862	3 792	3 001
Portogallo		3 668	4 312	3 856	3 121	3 179		2 957	3 068	2 776	4 173	3 629
Romania		3 827	4 533	6 233	3 218	3 421		1 343	1 814	1 120	1 213	2 679
Spagna		5 733	8 510	10 515	11 119	11 263		3 445	2 444	2 975	5 344	4 794
Svezia	24 552	26 191	20 629	17 010	17 926	11 725	13 021	10 387	9 723	9 083		
Svizzera	7 378	7 317	6 234	5 400	5 487	3 467	4 663	3 911	4 077	4 648		
Turchia	972	1 613	1 298	992	926	2 476	1 543	948	1 021	1 172		
Ungheria	2 464	2 473	2 255	1 859	1 422	593	501	414	436	500		
U. R. S. S.	19 543	29 124	18 903	21 764	17 327	6 434	3 085	3 507	3 483	3 640		
Ceylon	12 401	11 609	10 076	10 031	11 324	3 504	3 922	3 207	3 199	2 837		
Cina (e)	6 448	8 249	7 618	6 259	6 142	4 043	5 912	5 780	5 022	6 513		
Filippine	993	1 573	1 149	727	732	747	616	537	439	386		
Giappone (f)	9 222	11 816	9 772	8 255	7 983	1 803	4 330	3 564	4 006	3 810		
Hong-Kong	982	935	754	704	421	3 938	3 392	2 105	2 410	2 512		
India Britannica (g)	55 944	64 693	51 913	41 168	42 102	36 427	39 092	34 122	37 849	36 675		
Indie Olandesi	6 359	7 062	4 145	6 314	6 727	3 606	4 382	2 803	2 449	2 525		
Indocina	419	413	283	307	273	346	249	216	216	141		
Iran	9 071	10 437	7 668	7 360	7 870	5 430	3 278	2 706	2 663	1 731		
Manciu-Cuo (h)	298	203	107	185	76	32	93	33	44	80		
Palestina e Trans- giordania	3 306	3 119	2 100	2 644	1 861	1 535	1 899	1 803	2 586	2 382		
Siam (Thailand)	372	390	317	113	154	1 198	1 013	1 157	1 197	1 079		
Siria e Libano	300	397	431	241	199	679	838	730	923	844		
Africa Equatoriale e Africa Occidentale												
Francese	398	329	246	167	162	756	1 695	1 724	1 253	1 083		
Algeria	2 900	2 813	2 218	1 721	1 676	1 017	826	823	925	963		
Congo Belga	186	273	20	31	22	418	528	403	498	392		
Egitto	11 636	14 334	13 543	12 726	11 470	8 690	7 879	7 756	7 631	6 528		
Marocco Francese	759	941	572	350	346	313	439	544	715	864		
Tunisia	1 657	1 813	1 206	1 109	993	272	276	231	224	192		
Unione Sud-Africana	14 633	17 914	13 555	13 683	11 891	39 509	41 433	37 511	33 601	30 219		
Argentina	38 486	59 836	45 060	43 967	47 030	19 338	20 043	15 266	15 257	14 655		
Brasile	7 705	8 460	9 844	7 194	8 440	5 195	7 047	4 759	4 757	5 742		
Canada	78 564	88 848	75 128	56 010	50 390	22 532	27 551	23 243	21 383	19 726		
Cile	7 868	9 368	5 240	5 179	5 237	1 640	1 904	1 746	2 051	1 448		
Colombia	252	119	562	517	1 112	1 762	3 028	2 419	1 950	1 865		
Messico	2 109	3 841	3 071	3 320	3 106	854	1 739	1 386	1 386	1 583		
Perù	3 432	5 139	4 541	3 785	4 879	1 034	1 162	1 133	1 030	1 101		
Stati Uniti	117 887	114 105	93 227	87 522	81 956	20 484	31 419	27 626	22 894	17 571		
Uruguay	3 520	4 015	3 955	3 381	3 180	2 188	2 309	1 920	1 516	1 694		
Venezuela	1 357	1 062	694	475	125	1 447	1 778	1 208	1 108	1 097		
Australia	72 121	71 732	61 435	54 286	49 929	38 178	37 520	32 256	29 338	26 243		
Nuova Zelanda	46 815	49 885	43 553	38 123	40 440	19 241	20 237	17 297	13 359	11 438		
Altri Paesi	106 941	120 939	92 545	81 286	75 274	61 641	69 320	55 663	52 382	45 639		
Totale ...	820 438	1 027 824	847 752	756 041	731 414	470 883	521 391	440 605	425 834	395 986		

(a) Vedi nota (a) a pag. 110* — (b) Compresa la reimportazione. — (c) Cifre provvisorie. — (d) Compresse le Isole Far Õer. — (e) Esclusi Hong-Kong e Macao. — (f) Compresa Formosa. — (g) Compresa la Birmania. — (h) Esclusa la penisola del Cuan tung.

4. Valori dell'importazione ed esportazione per Paesi di provenienza e destinazione in alcuni Stati (a)

Paesi di provenienza o destinazione	Importazione (b)					Esportazione (c)				
	1938 (d)	1937	1936	1935	1934	1938 (d)	1937	1936	1935	1934
Stati Uniti										
(migliaia di dollari)										
Italia	41 202	48 170	40 337	38 674	35 749	58 266	76 830	58 989	72 416	64 579
Belgio	41 693	75 081	58 884	39 805	26 174	76 936	95 341	58 826	58 304	50 006
Bulgaria	2 214	1 862	643	443	198	760	490	336	285	229
Danimarca	3 326	6 835	3 050	3 337	1 898	24 811	17 211	12 212	12 481	14 507
Elir	958	1 864	966	581	684	26 947	12 152	7 431	7 312	7 180
Estonia	1 244	937	730	682	485	1 572	1 244	1 169	1 437	964
Finlandia	18 074	17 578	15 410	12 158	8 995	11 991	12 265	7 456	6 108	5 994
Francia	54 061	75 609	65 288	58 107	61 037	133 835	164 528	129 457	117 013	115 704
Ger. {VecchioReich mania (Austria).....}	65 813	{ 92 468 5 757	{ 79 679 4 109	{ 77 792 2 869	{ 68 805 8 299	108 334	{ 126 343 3 086	{ 101 956 2 568	{ 91 981 6 577	{ 108 738 4 650
Grecia	14 873	17 234	10 700	9 983	8 299	8 052	5 948	6 049	6 577	4 591
Jugoslavia	3 837	6 248	4 517	3 971	2 204	2 472	2 657	2 046	802	591
Lettonia	558	767	1 567	1 362	602	1 462	1 744	948	649	515
Lituania	922	1 172	920	373	300	699	511	287	324	230
Norvegia	15 688	25 987	21 578	16 502	16 946	22 567	22 210	15 436	13 624	11 232
Paesi Bassi	31 371	53 287	49 990	40 608	28 440	96 753	93 524	53 253	49 111	50 968
Polonia-Danzica	13 417	19 568	12 138	9 625	5 648	24 696	26 297	20 278	24 486	18 873
Portogallo	3 923	8 848	6 884	3 644	4 137	10 947	15 091	8 510	10 837	7 909
Regno Unito	118 247	202 691	200 385	155 282	115 358	521 124	536 490	440 122	433 999	382 749
Romania	2 474	4 978	2 522	1 098	182	6 283	6 938	3 358	2 989	3 546
Spagna	9 157	13 806	18 537	20 021	18 903	12 226	6 012	21 540	41 303	38 029
Svezia	45 104	58 655	48 178	41 247	33 949	64 231	64 452	43 074	38 216	33 064
Svizzera	23 036	26 897	20 669	16 272	15 209	10 585	9 622	7 660	7 612	8 425
Ungheria	3 544	5 512	3 631	3 165	1 501	2 408	693	555	351	494
U. R. S. S. (d'Europa e d'Asia)	24 064	30 768	20 517	17 809	12 338	69 691	42 892	33 427	24 743	15 011
Cina	47 160	103 622	74 232	64 200	43 933	34 772	49 703	46 819	38 153	68 667
Filippine	94 263	126 061	101 679	96 999	87 811	86 472	85 032	60 350	52 640	47 129
Giappone	126 820	204 201	171 744	152 902	119 251	239 575	288 558	204 348	203 283	210 480
India Britannica (e)	58 573	95 942	70 340	61 981	55 082	35 764	43 747	26 807	31 424	27 442
Indie Olandesi	68 711	115 189	69 805	50 295	42 426	27 518	28 050	13 752	10 873	10 068
Indocina	7 137	6 577	4 187	2 275	1 038	3 128	2 532	3 120	1 406	1 636
Iran	3 243	5 943	3 736	3 635	3 286	9 119	5 456	5 103	4 339	3 687
Malesia Britannica	112 271	242 872	167 997	131 607	105 499	8 854	8 836	5 021	4 500	4 216
Siria	2 268	4 863	2 269	1 827	1 143	2 688	2 548	1 902	2 373	2 235
Africa Italiana (f) ..	150	236	224	214	213	131	1 515	771	4 558	276
Algeria (g)	2 434	3 741	1 626	3 026	1 764	2 699	2 426	1 915	2 533	2 555
Egitto	4 772	13 533	10 301	8 911	8 953	13 320	13 712	10 035	10 474	6 867
Madagascar	1 821	1 108	646	422	343	508	494	376	354	463
Tunisia	2 005	1 029	871	(h)	(h)	1 435	1 402	1 125	(h)	(h)
Unione Sud-Africana ..	15 983	14 402	5 915	3 850	2 859	70 065	88 723	70 079	52 860	45 350
Argentina	40 707	138 940	65 882	65 408	29 487	87 772	94 183	56 910	49 374	42 688
Bolivia	865	1 363	567	370	152	5 395	5 863	3 564	2 829	5 118
Brasile	97 937	120 638	102 004	99 685	91 484	61 955	68 631	49 019	43 618	40 375
Canada	260 274	398 309	375 832	286 444	231 696	467 662	509 316	384 151	323 194	302 433
Cile	28 234	46 668	25 804	24 101	22 910	24 603	23 997	15 739	14 948	12 030
Colombia	49 432	52 345	43 085	50 443	47 115	40 884	39 200	27 729	21 636	21 943
Cuba	105 840	148 045	127 475	104 303	78 929	76 329	92 263	67 421	60 139	45 323
Dominicana	5 745	7 377	5 354	4 983	3 785	5 696	6 469	4 578	4 518	5 820
Equatore	2 584	4 012	3 331	3 266	3 099	3 311	5 052	3 326	2 843	2 343
Haiti	2 967	2 896	1 818	1 161	1 223	3 642	4 084	3 942	3 250	3 436
Indie Occidentali Olandesi	20 579	19 503	14 975	12 539	8 943	42 785	34 197	14 154	14 348	13 443
Messico	49 007	60 120	48 938	42 467	36 495	62 043	109 450	76 041	65 574	55 061
Panama	3 921	4 623	4 594	5 114	4 187	24 403	24 981	22 717	20 815	18 336
Paraguay	1 355	1 095	540	743	404	644	743	324	700	647
Perù	12 813	16 525	9 023	7 462	6 191	16 893	19 001	13 439	12 174	9 891
Terranova e Labrador ..	6 582	8 374	4 835	6 291	5 185	6 677	9 557	7 201	6 121	5 343
Uruguay	4 730	13 809	12 232	6 887	4 711	5 058	13 203	8 531	6 223	6 140
Venezuela	20 035	22 770	26 258	21 428	22 120	52 278	46 445	24 079	18 585	19 281
Australia	8 714	43 639	22 917	14 653	8 518	68 823	73 517	58 491	57 088	43 229
Nuova Zelanda	6 559	22 268	11 572	10 359	5 592	23 366	23 881	19 499	15 610	12 999
Altri Paesi	145 237	208 451	138 155	121 824	98 601	180 180	180 829	106 657	94 978	89 990
Totale...	1 960 528	3 083 668	2 422 592	2 047 485	1 655 055	3 094 095	3 349 167	2 455 978	2 282 874	2 132 800

(a) Vedi nota (a) a pag. 110*. — (b) Importazione generale, comprese le merci introdotte nei depositi doganali. — (c) Compresa le riesportazioni. — (d) Cifre provvisorie. — (e) Compresa la Birmania. — (f) Escluso l'ex Impero di Etiopia. — (g) Fino al 1935 compresa la Tunisia. — (h) I dati corrispondenti sono compresi nel commercio dell'Algeria.

4. Valori dell'importazione ed esportazione per Paesi di provenienza e destinazione in alcuni Stati (a)

Paesi di provenienza o destinazione	Importazione (b)					Esportazione (c)				
	1938 (d)	1937	1936	1935	1934	1938 (d)	1937	1936	1935	1934
Giappone										
(milioni di yen)										
Italia	5,8	4,4	3,8	5,8	3,5	3,3	7,1	4,5	7,0	9,6
Belgio-Lussemburgo	15,4	41,1	16,0	24,6	17,2	10,2	20,7	16,2	15,4	9,7
Danimarca	1,2	1,4	0,8	0,5	1,7	1,4	1,9	1,4	1,4	1,3
Elre	0,2	0,1	0,1	0,1	—	1,9	3,3	2,6	1,9	—
Finlandia	3,5	9,6	6,6	5,1	—	3,7	6,0	3,2	1,8	—
Francia	13,5	27,9	19,9	19,8	18,3	36,8	47,2	43,5	42,5	38,3
Ger. (Vecchio Reich	} 181,5	{ 176,4	115,5	120,8	109,6	} 33,4	{ 43,3	35,1	26,8	19,7
mania (Austria)										
Grecia	1,9	0,6	0,8	0,7	0,3	0,5	0,3	1,4	1,1	1,1
Norvegia	15,7	24,0	17,9	19,9	14,3	4,6	8,9	6,2	4,5	2,8
Paesi Bassi	3,9	7,0	4,6	5,9	3,7	11,5	18,4	15,4	18,3	17,9
Polonia-Danzica	2,7	4,6	3,8	1,3	0,3	0,9	1,2	0,7	1,0	0,2
Portogallo	1,9	2,4	1,7	1,5	1,4	1,2	1,5	1,4	1,1	0,6
Regno Unito	63,2	105,8	72,9	82,2	70,0	135,0	168,3	147,3	119,5	109,3
Spagna	0,1	2,4	2,1	4,5	2,9	—	—	1,4	3,5	1,7
Svezia	24,1	49,3	23,1	23,1	21,1	8,3	11,5	8,8	6,8	6,1
Svizzera	30,2	19,2	14,0	13,5	10,9	1,2	2,1	0,8	0,5	0,3
Turchia	3,7	2,8	4,5	1,0	2,0	2,7	2,8	4,3	3,2	2,2
U. R. S. S.	0,8	13,5	21,3	17,9	40,8	5,2	28,0	31,3	28,3	13,0
Ceylon	2,3	4,1	2,6	2,8	—	14,6	18,7	13,8	11,9	—
Cina	164,6	143,6	154,8	133,8	119,6	312,9	179,3	159,7	148,8	117,1
Cuantung	60,3	45,2	33,8	25,5	27,2	536,3	395,9	347,2	300,3	295,9
Filippine	35,6	45,2	36,3	23,9	18,9	32,6	60,3	51,8	48,1	36,5
Hong-Kong	1,3	5,3	3,3	2,8	1,5	16,8	49,2	58,4	49,7	33,5
India Britannica (e)	172,2	449,5	372,0	305,6	292,0	188,0	299,4	275,0	259,1	258,0
Indie Olandesi	88,2	153,5	113,5	78,2	63,5	104,1	200,1	129,5	143,0	158,5
Indocina	20,3	27,0	20,2	15,0	10,6	3,1	4,6	4,7	4,0	2,7
Iran	0,4	1,6	1,6	0,7	—	4,6	2,6	4,7	9,6	—
Manciù-Cuo	339,1	249,1	205,6	191,0	164,2	316,3	216,1	150,9	126,0	107,2
Palestina	0,6	0,6	0,1	—	—	3,1	5,7	5,4	8,4	—
Siam (Thailand)....	5,0	13,6	8,8	5,5	1,5	39,3	49,4	43,0	40,3	28,0
Siria e Libano	1,1	1,4	—	—	—	12,5	19,2	13,1	12,6	—
Stabilimenti dello	} 54,2	} 67,8	} 41,2	} 40,6	} 63,3	} 20,7	} 67,4	} 58,8	} 48,5	} 63,3
Stretto										
Algeria	0,5	1,3	0,6	0,5	—	0,9	1,4	1,1	1,4	—
Congo Belga	0,2	0,7	0,6	0,9	—	6,9	16,5	7,6	1,7	—
Egitto	36,3	74,1	45,7	51,3	46,3	14,0	32,8	40,9	53,8	73,0
Marocco Francese..	0,6	1,5	0,9	0,6	—	18,7	18,3	20,5	18,8	—
Tunisia	0,9	1,6	—	—	—	0,2	0,4	0,4	0,5	—
Unione Sud-Africana	9,6	88,9	22,6	4,8	8,2	35,3	53,7	41,5	32,8	29,5
Argentina	24,4	42,0	30,0	16,4	12,1	19,6	42,5	22,7	28,6	20,0
Brasile	46,2	62,8	47,4	4,0	3,3	10,4	17,3	8,8	5,9	3,1
Canada	91,3	104,7	73,2	52,5	54,1	15,2	20,0	14,6	7,8	8,7
Cile	11,2	14,7	10,0	4,5	3,4	6,1	10,7	7,4	6,6	7,4
Colombia	0,9	0,7	0,5	0,1	—	0,4	0,6	0,1	7,8	—
Messico	4,5	14,3	18,7	6,4	0,2	5,3	13,6	7,2	5,5	4,0
Perù	2,0	6,3	13,0	11,4	1,8	5,8	6,3	6,2	7,0	6,9
Stati Uniti	915,4	1 269,5	847,5	809,6	769,4	425,1	639,4	594,3	535,5	398,9
Uruguay	4,2	33,9	9,5	4,5	2,6	4,0	10,1	7,9	5,7	7,0
Venezuela	1,5	0,2	0,3	0,1	—	5,5	9,1	7,8	3,6	—
Australia	82,9	165,3	181,9	235,1	197,8	69,4	72,1	68,8	74,8	64,5
Nuova Zelanda	10,2	48,6	22,0	6,4	11,6	14,8	19,4	16,7	11,3	8,6
Altri Paesi	106,0	143,0	111,8	85,1	87,9	165,4	250,1	192,6	178,3	205,6
Totale ...	2 663,3	3 763,2	2 763,7	2 472,2	2 282,5	2 689,7	3 175,4	2 693,0	2 499,1	2 171,9

(a) Vedi nota (a) a pag. 110*. — (b) Compresa la reimportazione. — (c) Compresa la riesportazione. — (d) Cifre provvisorie. — (e) Compresa la Birmania.

5. Commercio internazionale di alcuni prodotti nei principali Paesi (a)

Paesi	1937	1936	1935	1934	Paesi	1937	1936	1935	1934
	Quantità in migliaia di tonnellate					Quantità in migliaia di tonnellate			
Frumento					Orzo				
<i>Importazione</i>					<i>Importazione</i>				
Italia	1 658	535	550	469	Italia	26	39	87	65
Belgio - Lussemburgo	1 220	1 190	1 053	1 298	Belgio - Lussemburgo	463	459	421	378
Danimarca	163	235	361	358	Danimarca	32	37	25	52
Elire	341	425	396	487	Elire	30	21	12	7
Francia	466	526	704	733	Francia	126	341	170	151
Germania { Vecchio Reich	1 219	74	159	647	Germania { Vecchio Reich	242	58	158	552
{ Austria	222	176	188	234	{ Austria	40	46	60	120
Grecia	506	457	443	260	Norvegia	27	15	12	9
Norvegia	176	140	183	167	Paesi Bassi	239	249	295	349
Paesi Bassi	568	469	530	494	Regno Unito	923	929	869	786
Portogallo	2	3	14	17	Svizzera	156	92	132	131
Regno Unito	4 921	5 119	5 142	5 214	<i>Esportazione</i>				
Svezia	50	49	43	46	Bulgaria	23	16	2	12
Svizzera	439	464	480	461	Cecoslovacchia	17	58	46	53
Cina	43	117	521	465	Paesi Bassi	29	20	8	8
Giappone	187	310	445	489	Polonia - Danzica	192	377	285	265
India Britannica	(b) 13	14	20	9	Romania	317	522	177	333
Algeria	40	16	17	15	Ungheria	17	15	6	15
Unione Sud - Africana	1	1	24	U. R. S. S.	221	105	588	182
Brasile	931	920	882	810	Turchia	113	23	52	149
Messico	5	Algeria	19	77	24	72
Perù	122	119	139	127	Marocco Francese	24	296	122	227
Stati Uniti (c)	482	1 442	1 058	505	Tunisia	34	10	84	2
<i>Esportazione</i>					Argentina	255	247	420	536
Belgio - Lussemburgo	147	52	60	74	Canada	237	412	172	248
Bulgaria	193	124	35	35	Cile	44	49	26	98
Francia	25	316	821	348	Stati Uniti (c)	250	161	163	119
Germania (Vecchio Reich)	48	13	186	Australia	58	71	63	62
Jugoslavia	318	294	30	98	Avena				
Polonia - Danzica	10	69	69	79	<i>Importazione</i>				
Romania	1 000	611	252	..	Italia	22	96	190	176
Svezia	29	91	122	24	Belgio - Lussemburgo	48	45	24	19
Ungheria	358	571	331	456	Danimarca	48	30	26	25
U. R. S. S.	846	58	719	212	Finlandia	6	30	6	14
India Britannica	(b) 484	228	39	46	Francia	79	57	18	13
Algeria	161	261	265	315	Germania { Vecchio Reich	61	15	181	47
Marocco Francese	47	82	177	165	{ Austria	34	27	23	19
Tunisia	68	30	154	58	Paesi Bassi	46	16	38	42
Argentina	3 887	1 610	3 860	4 794	Regno Unito	61	110	181	163
Canada	2 613	6 615	4 509	4 570	Svezia	35	8	6	16
Stati Uniti (c)	948	51	6	462	Svizzera	203	178	201	234
Australia	2 025	1 934	1 904	1 784	Canada	84	5
Segale					<i>Esportazione</i>				
<i>Importazione</i>					Cecoslovacchia	37	20	6	10
Italia	3	7	12	5	Germania (Vecchio Reich)	22
Danimarca	124	213	187	183	Polonia - Danzica	27	98	90	26
Estonia	16	18	10	1	Romania	18	17	17	..
Finlandia	72	67	27	40	Ungheria	3	9	..	9
Francia	1	1	1	2	U. R. S. S.	6	52	156	141
Germania { Vecchio Reich	181	24	219	53	Algeria	5	41	4	5
{ Austria	207	106	59	40	Marocco Francese	8	10	11	11
Norvegia	134	123	141	138	Tunisia	12	3	15	16
Paesi Bassi	60	85	76	178	Argentina	403	176	377	506
Svezia	3	5	1	1	Canada	69	131	222	176
Svizzera	28	15	9	6	Cile	61	48	44	67
<i>Esportazione</i>					Stati Uniti (c)	98	7	8	2
Belgio - Lussemburgo	3	1	2	..	Granoturco				
Bulgaria	6	12	2	..	<i>Importazione</i>				
Germania (Vecchio Reich)	1	37	107	Italia	126	167	253	164
Polonia - Danzica	74	277	414	454	Albania	15	19
Romania	260	30	9	..	Belgio - Lussemburgo	914	926	787	754
Ungheria	110	42	21	89	Cecoslovacchia	71	95	122	214
U. R. S. S.	204	106	43	100	Danimarca	618	320	213	215
Argentina	92	135	239	106	Elire	310	220	283	322
Canada	47	113	17	18	Francia	750	711	626	646
Stati Uniti (c)	108	Germania { Vecchio Reich	2 159	172	282	388
					{ Austria	342	310	387	496
					Norvegia	155	130	122	131
					Paesi Bassi	962	911	886	997

(a) Le notizie si riferiscono, per quanto è possibile, al Commercio speciale e all'anno solare. I dati per tutti i prodotti agricoli (fino al cotone) sono stati desunti dalle pubblicazioni de l'Institut International d'Agriculture; quelli degli altri prodotti dai « Confronti Internazionali » dello Statistisches Jahrbuch für das Deutsche Reich. Sono state rettificare alcune cifre pubblicate nell'Annuario precedente. — (b) Esclusa la Birmania. — (c) Compreso il commercio con l'estero dei territori non contigui.

5. Commercio internazionale di alcuni prodotti nei principali Paesi (a)

Paesi	1937	1936	1935	1934	Paesi	1937	1936	1935	1934
	Quantità in migliaia di tonnellate					Quantità in migliaia di tonnellate			
<i>Segue: Granoturco (importaz.)</i>									
Portogallo	29	15	20	75	Formosa (d) (f)	44	45	44	53
Regno Unito	3 641	3 723	3 020	3 117	Giappone (g)	36	37	71	89
Spagna	?	?	52	62	India Britannica (via mare) (e)	5	12	18	11
Svezia	185	76	43	107	» » (d)	700	1 341	1 664	1 406
Svizzera	106	84	95	86	» » (via terra) (d)	24	23	22	29
Ungheria	..	216	252	..	Indocina (e)	140	224	318	141
Giappone	301	310	106	..	» (d)	1 258	1 417	1 324	1 283
Canada	420	439	217	212	Malesia Britannica (d)	141	185	187	169
<i>Esportazione</i>									
Albania	12	3	Siam (Thailand) (h)	987	1 417	1 394	1 863
Bulgaria	99	104	5	126	Egitto (b)	151	139	71	68
Jugoslavia	725	91	388	673	Brasile (d)	31	53	95	33
Romania	523	771	635	531	Stati Uniti (i)	95	11	76	39
Ungheria	190	3	4	28	Farina di frumento				
U. R. S. S.	10	126	<i>Importazione</i>				
Indocina	563	467	413	471	Belgio-Lussemburgo	3	6	5	10
Indie Olandesi	215	173	84	44	Danimarca	8	8	16	22
Angola	115	115	46	86	Eire	6	7	12	30
Egitto (b)	2	Finlandia	21	28	35	46
Kenya e Uganda	37	74	61	22	Francia	37	53	58	61
Marocco Francese	7	64	67	62	Germania { Vecchio Reich..	48	1	3	2
Rhodesia del Sud	129	85	28	30	» { Austria	20	27	43	40
Unione Sud-Africana	768	17	453	227	Grecia	1	1	1	1
Argentina	9 087	8 382	7 051	5 471	Norvegia	32	39	43	45
Stati Uniti (e)	148	13	5	76	Paesi Bassi	65	63	42	39
Riso									
<i>Importazione</i>									
Albania	3	3	3	3	Regno Unito	434	425	405	480
Belgio-Lussemburgo (d)	79	55	42	61	Cina	30	31	51	60
Cecoslovacchia	61	52	67	68	Corea (f)	27	41	69	35
Francia (e)	116	74	34	37	Filippine	75	92	71	70
» (d)	641	782	395	606	Indie Olandesi	77	71	82	78
Germania { Vecchio Reich (e)	186	144	151	223	Malesia Britannica	69	63	60	59
» { Austria (d)	34	29	40	64	Egitto (b)	2	3	3	4
» { Austria (d)	36	27	34	29	Brasile	41	51	45	99
Paesi Bassi (e)	171	140	134	139	Cuba	?	89	91	84
» (d)	62	60	15	26	Jamaica	33	38	36	36
Polonia-Danzica	48	55	47	44	Haiti (l)	11	12	11	13
Portogallo	4	21	19	27	Terranova (m)	40	38	40	41
Regno Unito (d)	117	113	110	130	<i>Esportazione</i>				
U. R. S. S.	36	53	39	29	Italia	166	152	206	183
Ceylon (e)	5	11	25	12	Belgio-Lussemburgo	4	4	2	2
» (d)	524	529	542	485	Francia	116	133	153	199
Cina	346	310	1 296	771	Germania (Vecchio Reich)	4	29	13	180
Filippine	74	92	7	7	Regno Unito	79	119	132	147
Formosa (f)	1	1	1	1	Ungheria	58	54	53	49
Giappone (g)	1 775	1 943	1 860	2 067	Giappone (g)	210	199	386	322
India Britann. (via mare) (e)	27	97	99	112	India Britannica (n)	56	18	17	12
» » (d)	921	50	117	290	Argentina	95	80	89	110
» » (via terra) (e)	18	17	23	19	Canada	363	431	434	449
» » (d)	55	46	62	46	Stati Uniti (i)	396	325	293	370
Indie Olandesi	178	233	378	280	Australia	515	507	622	567
Malesia Britannica (e)	6	5	5	7	Patate				
» (d)	723	727	666	629	<i>Importazione</i>				
Maurizio (d)	68	54	61	60	Italia	78	58	76	88
Unione Sud Africana	64	57	55	54	Belgio-Lussemburgo	90	82	81	90
Argentina (e)	49	35	57	50	Francia	161	157	104	122
» (d)	3	1	Germania { Vecchio Reich..	142	82	60	112
Canada (e)	29	30	26	29	» { Austria	26	14	16	21
» (d)	5	5	3	5	Portogallo	13	11	21	24
Colombia	12	12	10	8	Regno Unito	226	321	194	156
Cuba	?	201	224	167	Svizzera	52	74	35	26
<i>Esportazione</i>									
Italia (e)	108	109	101	127	Spagna	?	?	20	25
» (d)	51	34	26	36	Egitto (b)	22	20	18	15
Francia	32	17	23	30	Brasile	1	4	2	3
Germania (Vecchio Reich)	27	25	28	34	Canada	7	6	5	6
Paesi Bassi (e)	..	2	1	1	Cuba	?	29	41	27
» (d)	133	109	92	90	Uruguay	33	17	29	28
Spagna	?	?	28	46	Stati Uniti (i)	28	34	11	42
Corea (e) (f)	456	590	672	722	<i>Esportazione</i>				
» (d) (f)	605	617	552	624	Italia	156	87	77	115
Formosa (e) (f)	643	642	571	674	Belgio-Lussemburgo	86	77	35	37

(a) Vedi nota (a) a pag. 115*. — (b) Non compreso il commercio con il Sudan Anglo-Egiziano. — (c) Compreso il commercio con l'estero dei territori non contigui. — (d) Riso brillato. — (e) Risone. — (f) Compreso il commercio con il Giappone. — (g) Compreso il commercio con la Corea e con Formosa. — (h) L'anno fiscale termina il 31 marzo dell'anno seguente. — (i) Compreso il commercio con l'estero dell'Alasca, delle Isole Vergini (a partire dal 1935) e di Portorico; escluso il commercio con l'estero delle Isole Hawaii. — (l) L'anno fiscale termina il 30 settembre. — (m) L'anno fiscale termina il 30 giugno dell'anno indicato. — (n) Solo commercio per via mare. Dal 1937, non compresa la Birmania.

5. Commercio internazionale di alcuni prodotti nei principali Paesi (a)

Paesi	1937	1936	1935	1934	Paesi	1937	1936	1935	1934
	Quantità in migliaia di tonnellate					Quantità in tonnellate			
<i>Segue: Uova (importazione)</i>					Olio di Palma				
					<i>Importazione</i>				
Regno Unito (b).....	296 943	295 309	237 227	224 825	Italia.....	34 201	25 416	52 785	60 454
Spagna.....	?	?	33	35	Belgio-Lussemburgo.....	15 399	14 844	11 971	8 930
Svizzera.....	14	14	14	15	Bulgaria.....	32	114	10	(l) 2 214
<i>Esportazione</i>					Cecoslovacchia.....				
Albania.....	1	1	1	1	Eire.....	4 509	4 768	2 544	3 218
Belgio-Lussemburgo.....	13	12	11	14	Francia.....	1 537	2 566	3 023	2 176
Bulgaria.....	18	17	13	15	Francia { Vecchio Reich.....	34 124	48 694	26 583	15 437
Danimarca.....	97	84	70	68	Austria.....	32 329	47 481	39 592	39 615
Eire (b).....	29 506	35 603	36 658	41 616	Paesi Bassi.....	1 299	2 533	1 414	1 758
Francia.....	..	1	1	1	Portogallo.....	30 001	22 470	16 784	12 445
Jugoslavia.....	12	12	11	12	Regno Unito.....	4 270	3 077	4 128	4 624
Paesi Bassi.....	76	65	62	64	Svezia.....	106 324	122 118	87 074	91 436
Polonia-Danzica.....	26	24	23	21	Svezia (d) (i).....	1 545	1 846	1 071	1 070
Romania.....	10	12	7	7	Svizzera (d) (i).....	4 976	7 474	6 874	5 373
Ungheria.....	11	7	7	8	Siria e Libano (Mand. Fr.) (d) (i).....	2 250	1 561	1 748	1 948
Cina (b).....	40 204	40 148	29 880	31 961	Unione Sud-Africana (d).....	10 602	8 337	7 013	5 683
Turchia.....	3	6	6	10	Canada (d) (l).....	29 583	22 065	26 483	7 014
Marocco Francese.....	10	10	10	10	Stati Uniti (h).....	186 476	153 671	134 979	70 547
Stati Uniti (b) (c).....	2 852	2 518	2 174	2 313	<i>Esportazione</i>				
Olio di Cocco					Belgio-Lussemburgo.....				
					Regno Unito.....				
					Indie Olandesi.....				
					Malesia Britannica.....				
					Africa Equat. Francese.....				
					Africa Occid. Francese.....				
					Angola.....				
					Camerun (Mandato Brit.).....				
					Camerun (Mandato Fr.).....				
					Congo Belga.....				
					Nigeria.....				
					Sierra Leone.....				
					Togo (Mandato Fr.).....				
					<i>Importazione</i>				
					Italia (d).....				
					Belgio-Lussemburgo (d).....				
					Bulgaria (d) (e).....				
					Cecoslovacchia.....				
					Danimarca.....				
					Eire.....				
					Finlandia.....				
					Francia.....				
					Francia { Vecchio Reich.....				
					Austria.....				
					Norvegia.....				
					Paesi Bassi.....				
					Regno Unito.....				
					Svezia (d).....				
					Svizzera (e).....				
					U. R. S. S.				
					Cina.....				
					Giappone.....				
					Hong-Kong (via mare).....				
					India Brit. (via mare).....				
					Indie Olandesi (b).....				
					Siria e Libano (Mand. Fr.) (d) (e).....				
					Egitto.....				
					Unione Sud-Africana.....				
					Argentina.....				
					Canada (g).....				
					Stati Uniti (h).....				
					<i>Esportazione</i>				
					Danimarca.....				
					Francia.....				
					Francia (Vecchio Reich) ..				
					Norvegia.....				
					Paesi Bassi.....				
					Regno Unito.....				
					Svezia (d).....				
					Ceylon.....				
					Filippine.....				
					Giappone.....				
					Indie Olandesi.....				
					Malesia Britannica.....				
					Stati Uniti (h).....				
					Lana				
					Quantità in migliaia di tonnellate				
					<i>Importazione</i>				
					Italia (p).....				
					(g).....				
					Belgio-Lussemburgo (p).....				
					(g).....				
					Cecoslovacchia (p).....				
					(g).....				
					Francia.....				
					Francia (Vecchio Reich) (p).....				
					(g).....				
					Polonia-Danzica (p).....				
					(g).....				
					Regno Unito (p).....				
					(g).....				
					U. R. S. S. (p).....				
					(g).....				
					Giappone.....				
					Stati Uniti (p) (h).....				
					(g) (h).....				

(a) Vedi nota (a) a pag. 115*. — (b) Decline di migliaia di uova; si può calcolare che 16 000 uova pesino una tonnellata. — (c) Compreso il commercio con l'estero dell'Alasca, delle Isole Vergini (a partire dal 1935) e di Portorico; non compreso il commercio con l'estero delle Isole Hawaii. — (d) Compreso l'olio di mandorle di palma. — (e) Compreso l'olio di palma. — (f) In declino di ettolitri. — (g) Fino al 31 marzo 1934 compresi gli olii di palma e di mandorle di palma per la fabbricazione del sapone. — (h) Compreso il commercio con l'estero dei territori non contigui. — (i) Compreso l'olio di cocco. — (l) Fino al 31 marzo 1934 non compresi gli olii di palma e di mandorle di palma per la fabbricazione del sapone. — (m) Compresi i bozzoli ridotti in seta greggia. — (n) Compreso il commercio con la Corea. — (o) Compreso il commercio con il Giappone. — (p) Lana non lavata. — (q) Lana lavata.

5. Commercio internazionale di alcuni prodotti nei principali Paesi (a)

Paesi	1937	1936	1935	1934	Paesi	1937	1936	1935	1934
	Quantità in migliaia di tonnellate					Quantità in migliaia di tonnellate			
<i>Segue: Lana</i>									
<i>Esportazione</i>									
Belgio - Lussemburgo (b) ...	40	36	42	37	Paesi Bassi.....	4 114	3 378	3 041	3 419
" " (c)	11	13	11	8	Polonia-Danzica.....	11 003	8 362	8 906	9 880
Francia.....	31	29	21	21	Regno Unito (l).....	40 998	35 072	39 334	40 294
Regno Unito (b).....	8	12	15	10	<i>Carbone per bunkers (m)...</i>	<i>11 890</i>	<i>12 139</i>	<i>12 727</i>	<i>13 703</i>
" " (c)	13	14	22	14	U. R. S. S.....	1 273	1 802	2 182	2 167
India Britannica (d).....	21	21	23	18	Cina.....	1 835	1 375	876	812
Cina.....	12	16	20	15	Giappone.....	(l) 939	(l) 2 011	(l) 767	2 468
Unione Sud-Africana (b).....	104	94	114	84	India Britannica (b).....	870	199	219	333
" " (c)	3	3	4	3	<i>Carbone per bunkers (m)...</i>	<i>565</i>	<i>528</i>	<i>561</i>	<i>497</i>
Argentina (b).....	97	118	114	98	Indocina.....	1 536	1 720	1 509	1 173
" " (c)	19	21	23	13	Manciù-Cuo.....	3 886	3 798	4 249	4 372
Australia (b).....	319	347	384	278	Unione Sud-Africana (b).....	805	1 069	1 155	940
" " (c)	29	30	33	30	<i>Carbone per bunkers (m)...</i>	<i>1 143</i>	<i>1 238</i>	<i>1 077</i>	<i>902</i>
Nuova Zelanda (b).....	106	119	79	95	Canada.....	313	364	370	268
" " (c)	22	24	22	21	Stati Uniti.....	15 165	12 556	11 507	12 129
					Australia (l).....	346	312	310	297
					<i>Carbone per bunkers (m)...</i>	<i>615</i>	<i>624</i>	<i>686</i>	<i>631</i>
Cotone					Coke				
<i>Importazione</i>					<i>Importazione</i>				
Italia.....	166	101	149	187	Italia.....	354	543	1 053	956
Belgio - Lussemburgo.....	134	110	97	86	Belgio-Lussemburgo.....	3 187	2 557	2 279	2 338
Cecoslovacchia.....	105	91	76	76	Danimarca.....	1 669	1 618	1 420	1 274
Francia.....	283	324	224	232	Francia.....	3 860	2 561	2 118	2 199
Germania { Vecchio Reich.....	245	237	310	317	Germania { Vecchio Reich.....	550	663	751	776
Austria.....	39	39	35	30	Austria.....	551	396	369	323
Paesi Bassi.....	63	50	41	44	Norvegia.....	805	742	615	535
Polonia-Danzica.....	72	71	66	66	Paesi Bassi.....	426	374	311	358
Regno Unito.....	753	701	577	573	Svezia.....	2 331	2 078	1 747	1 483
Spagna.....	?	?	101	104	Svizzera.....	948	849	812	743
Svezia.....	34	32	28	32	Canada.....	429	583	574	734
Svizzera.....	34	27	27	26	Stati Uniti.....	260	299	288	146
Cina.....	15	41	55	116	<i>Esportazione</i>				
Giappone (d).....	834	925	751	822	Belgio-Lussemburgo.....	1 320	1 250	919	960
India Britannica (e).....	109	55	88	48	Francia.....	232	266	293	326
Canada.....	72	68	55	65	Germania (Vecchio Reich).....	8 793	7 184	6 611	6 166
Stati Uniti (f).....	54	38	23	32	Paesi Bassi.....	2 438	2 305	2 139	2 075
<i>Esportazione</i>					Polonia-Danzica.....	368	357	306	363
Cina.....	38	37	31	21	Regno Unito.....	2 490	2 351	2 488	2 228
India Britannica.....	661	724	571	622	Stati Uniti.....	478	608	557	855
Egitto (g).....	400	350	385	385	Petrolio greggio (n)				
Sudan Anglo-Egiziano (h).....	70	48	38	33	<i>Importazione</i>				
Kenya e Uganda.....	65	61	47	52	Italia.....	936	301	220	143
Argentina.....	12	49	36	27	Belgio-Lussemburgo.....	281	342	184	234
Brasile.....	236	200	139	127	Francia.....	6 152	6 009	5 622	4 322
Perù.....	81	80	77	67	Germania { Vecchio Reich.....	732	579	515	277
Stati Uniti (j).....	1 377	1 282	1 399	1 374	Austria.....	106	172	164	166
Carboni fossili					Jugoslavia.....	?	?	81	86
<i>Importazione</i>					Paesi Bassi.....	482	337	201	141
Italia.....	12 573	8 720	13 537	11 781	Regno Unito.....	2 142	2 068	1 963	1 918
Belgio-Lussemburgo.....	6 167	3 871	3 777	4 483	Spagna.....	?	?	72	20
Danimarca.....	4 220	4 108	3 890	3 801	Svezia.....	80	70	88	63
Eire.....	2 593	2 502	2 274	2 367	Ungheria.....	238	238	167	230
Finlandia.....	1 903	1 444	1 015	1 091	Giappone (o).....	?	3 423	3 043	2 464
Francia.....	24 621	18 637	17 892	16 695	Egitto.....	107	129	94	113
Germania { Vecchio Reich.....	4 583	4 289	4 270	4 862	Argentina.....	5 569	4 38	408	170
Austria.....	2 649	2 361	2 469	2 587	Canada.....	5 415	4 997	4 604	4 271
Grecia.....	895	869	744	756	Indie Occidentali Olandesi.....	21 941	18 790	17 289	15 431
Norvegia.....	2 648	2 290	2 182	2 065	Stati Uniti.....	3 796	4 590	4 496	4 972
Paesi Bassi.....	6 054	5 381	5 515	6 181	Australia.....	237	258	220	(o) 532
Portogallo.....	1 279	1 051	1 161	1 110	<i>Esportazione</i>				
Spagna.....	?	?	1 075	1 025	Romania.....	472	629	335	274
Svezia.....	6 596	5 616	5 254	5 265	U. R. S. S.....	69	167	207	459
Svizzera.....	2 099	1 852	1 797	1 900	Brunei.....	?	442	439	378
Ungheria.....	208	191	189	240	Indie Olandesi.....	95	151	243	484
Cina.....	425	559	772	1 036	Iran.....	?	435	1 508	710
Giappone.....	5 288	4 941	4 748	4 748	Iraq.....	4 180	3 962	3 587	1 605
Egitto.....	1 298	983	1 505	1 162	Colombia.....	2 546	2 356	2 279	2 351
Argentina.....	3 075	2 633	2 388	2 480	Equatore.....	?	182	200	172
Brasile.....	?	1 290	1 315	1 080	Indie Occidentali Olandesi.....	762	1 272	885	1 223
Canada.....	13 262	11 858	10 920	11 730	Messico.....	1 038	951	1 187	1 641
Stati Uniti.....	593	804	698	592	Perù.....	1 533	1 505	1 427	1 351
<i>Esportazione (i)</i>					Stati Uniti.....	9 331	6 995	7 149	5 717
Belgio-Lussemburgo.....	4 316	4 735	4 282	3 811	Trinidad e Tobago.....	86	58	38	65
Francia.....	676	882	1 216	3 017	Venezuela.....	?	22 343	20 446	18 780
Germania (Vecchio Reich) ..	38 629	28 650	26 774	21 937					

(a) Vedi nota (a) a pag. 115*. — (b) Lana non lavata. — (c) Lana lavata. — (d) Compreso il commercio con la Corea. — (e) Solo commercio per via mare. — (f) Compreso il commercio con l'estero dei territori non contigui. — (g) Non compreso il commercio con il Sudan Anglo-Egiziano. — (h) Compreso il commercio con l'Egitto. — (i) Salvo indicazione contraria compreso il carbone per bunkers di navi estere. — (j) Escluso il carbone per bunkers. — (m) Carbone per bunkers di navi nazionali ed estere. — (*) Per i Paesi in cui il petrolio greggio è indicato in misure di capacità, queste sono state ridotte in tonnellate facendo 1 m³ = 876 kg. — (o) Compreso l'olio per forza motrice e l'olio combustibile.

5. Commercio internazionale di alcuni prodotti nei principali Paesi (a)

Paesi	1937	1936	1935	1934	Paesi	1937	1936	1935	1934
	Quantità in migliaia di tonnellate					Quantità in migliaia di tonnellate			
Olii minerali lubrificanti (b)									
<i>Importazione</i>									
Italia.....	71	55	90	66	Svizzera.....	194	194	207	218
Belgio-Lussemburgo.....	209	160	162	187	Cina.....	151	126	113	110
Francia.....	89	100	106	156	Filippine.....	97	106	116	75
Germania (Vecchio Reich) ..	415	386	437	322	Giappone.....	?	479	435	(e) 468
Paesi Bassi.....	50	47	46	45	Malesia Britannica.....	441	326	424	412
Regno Unito.....	461	452	395	394	Algeria.....	114	115	114	126
Svezia.....	57	47	51	48	Marocco Francese.....	?	?	88	90
Cina.....	40	42	33	35	Unione Sud-Africana.....	464	389	335	301
India Britannica.....	128	74	73	72	Argentina.....	21	1	3	61
Canada.....	59	55	51	40	Brasile.....	357	326	276	265
Australia.....	56	54	50	46	Canada.....	245	194	226	204
<i>Esportazione</i>									
Belgio-Lussemburgo.....	90	81	90	106	Cile.....	75	66	72	50
Francia (c).....	21	32	72	111	Cuba.....	?	74	68	47
Germania (Vecchio Reich) ..	106	103	93	72	Indie Occidentali Olandesi..	213	214	145	?
Regno Unito.....	58	47	52	41	Messico.....	15	15	20	15
Romania.....	35	37	59	62	Uruguay.....	61	76	74	76
U. R. S. S.....	?	253	308	305	Australia.....	931	842	703	690
India Olandesi.....	31	28	24	32	Nuova Zelanda.....	286	289	218	215
Indie Occidentali Olandesi..	330	176	170	143	<i>Esportazione</i>				
Messico.....	54	50	52	46	Francia.....	90	81	76	7
Stati Uniti.....	1 450	1 144	1 117	999	Polonia-Danzica.....	41	49	41	56
Nafta (b)									
<i>Importazione</i>									
Italia.....	1 211	1 139	1 251	1 122	Regno Unito.....	1 977	1 79	267	1 93
Belgio-Lussemburgo.....	369	341	236	317	Romania.....	1 830	2 097	1 952	1 958
Francia.....	843	576	411	518	U. R. S. S.....	?	419	658	1 120
Germania (Vecchio Reich) ..	1 588	1 461	1 209	956	Indie Olandesi.....	1 960	1 680	1 649	1 455
Norvegia.....	316	278	254	301	Iran.....	?	1 926	1 478	1 775
Paesi Bassi.....	619	423	360	379	Malesia Britannica.....	338	245	360	326
Regno Unito.....	3 369	3 188	3 293	3 223	Saravak.....	65	54	71	93
Spagna.....	?	?	220	352	Egitto.....	28	23	23	28
Svezia.....	450	342	291	253	Indie Occidentali Olandesi..	2 858	3 015	2 415	2 455
Cina.....	250	282	350	406	Messico.....	510	496	398	313
Filippine.....	270	314	329	288	Perù.....	314	307	307	389
India Britannica.....	534	572	550	445	Trinidad e Tobago.....	347	345	318	303
Malesia Britannica.....	713	537	392	353	Stati Uniti.....	4 157	3 061	3 326	2 675
Egitto.....	244	246	272	163	Petrolio illuminante (b)				
Argentina.....	1 134	1 067	1 044	918	<i>Importazione</i>				
Brasile.....	557	533	437	452	Italia.....	95	113	155	150
Canada.....	206	121	206	236	Belgio-Lussemburgo.....	9	15	20	28
Cuba.....	?	554	487	504	Danimarca.....	90	87	69	80
Indie Occidentali Olandesi..	1 620	899	875	880	Elre.....	66	61	59	61
Stati Uniti.....	4 359	3 459	3 263	2 129	Francia.....	2	2	9	38
Australia.....	430	404	376	?	Germania (Vecchio Reich) ..	48	64	75	98
<i>Esportazione (d)</i>									
Belgio-Lussemburgo.....	247	360	227	269	Paesi Bassi.....	259	255	231	188
Francia (c).....	351	311	304	295	Regno Unito.....	795	764	689	782
Romania.....	2 351	2 946	3 044	3 117	Svezia.....	104	101	108	96
U. R. S. S.....	?	1 421	1 745	1 951	India.....	358	316	309	360
Indie Olandesi.....	2 867	2 570	2 541	2 257	Filippine.....	57	63	70	56
Iran.....	?	5 159	3 411	4 187	India Britannica (f).....	592	215	250	235
Saravak.....	687	593	565	535	Malesia Britannica.....	127	137	114	93
Argentina.....	104	98	97	120	Egitto.....	286	281	257	265
Indie Occidentali Olandesi..	16 431	13 484	12 346	10 763	Brasile.....	114	88	94	93
Messico.....	1 310	1 538	1 076	1 116	Australia.....	164	140	121	112
Perù.....	118	137	145	196	<i>Esportazione</i>				
Trinidad e Tobago.....	1 516	1 294	1 145	996	Polonia-Danzica.....	9	20	30	31
Venezuela.....	?	952	991	859	Romania.....	952	1 147	1 167	1 085
Stati Uniti.....	9 152	7 192	5 768	5 604	U. R. S. S.....	?	383	416	436
Benzina (b)									
<i>Importazione</i>									
Italia.....	261	210	367	348	Birmania (f).....	477	—	—	—
Belgio-Lussemburgo.....	310	326	277	268	Indie Olandesi.....	848	793	580	573
Danimarca.....	301	279	244	256	Iran.....	?	511	463	448
Elre.....	127	115	115	114	Malesia Britannica.....	90	94	73	55
Finlandia.....	117	87	77	68	Saravak.....	45	38	41	14
Francia.....	615	581	570	1 055	Indie Occidentali Olandesi..	287	435	379	191
Germania { Vecchio Reich..	1 058	1 325	1 224	1 158	Messico.....	88	77	101	119
Austria.....	81	59	61	48	Perù.....	92	114	145	39
Norvegia.....	167	137	140	108	Stati Uniti.....	1 092	846	814	1 210
Paesi Bassi.....	4 407	4 130	3 999	3 674	Minerali e piriti di ferro				
Regno Unito.....	4 407	4 130	3 999	3 674	<i>Importazione</i>				
Spagna.....	?	?	423	440	Italia.....	209	40	222	414
Svezia.....	484	440	386	350	Belgio-Lussemburgo.....	12 621	10 819	10 583	10 261
Minerali e piriti di ferro									
<i>Importazione</i>									
Italia.....	209	40	222	414	Francia.....	1 456	917	866	1 380
Belgio-Lussemburgo.....	12 621	10 819	10 583	10 261	Germania (Vecchio Reich) ..	22 085	19 512	15 080	9 252
Francia.....	1 456	917	866	1 380	Paesi Bassi.....	978	795	681	815
Germania (Vecchio Reich) ..	22 085	19 512	15 080	9 252	Polonia-Danzica.....	6 500	410	302	209
Paesi Bassi.....	978	795	681	815	Regno Unito.....	7 611	6 372	4 933	4 770
Polonia-Danzica.....	6 500	410	302	209	Ungheria.....	475	396	307	163
Regno Unito.....	7 611	6 372	4 933	4 770	Giappone.....	?	4 023	3 646	2 312
Ungheria.....	475	396	307	163	Canada.....	1 928	1 195	1 370	887
Giappone.....	?	4 023	3 646	2 312	Stati Uniti.....	2 481	2 268	1 516	1 450
Canada.....	1 928	1 195	1 370	887	<i>Esportazione</i>				
Stati Uniti.....	2 481	2 268	1 516	1 450	Italia.....	209	40	222	414

(a) Vedi nota (a) a pag. 115*. — (b) Per i Paesi in cui le quantità sono espresse in misure di capacità, queste sono state ridotte in tonnellate facendo: 1 m³ = 840 kg per gli olii minerali lubrificanti, 1 m³ = 920 kg per la nafta, 1 m³ = 730 kg per la benzina, 1 m³ = 800 kg per il petrolio illuminante. — (c) Peso lordo. — (d) Compresa la nafta per *bunkers* di navi estere. — (e) Compreso il petrolio illuminante. — (f) Dal 1° aprile 1937 la Birmania è separata dall'India Britannica. Il commercio tra questi due territori figura dalla data suddetta nelle cifre del commercio estero dei due Paesi.

5. Commercio internazionale di alcuni prodotti nei principali Paesi (a)

Paesi	1937	1936	1935	1934	Paesi	1937	1936	1935	1934
	Quantità in migliaia di tonnellate					Quantità in tonnellate			
<i>Segue: Minerali e piriti di ferro</i>					<i>Esportazione</i>				
<i>Esportazione</i>									
Italia	203	161	262	321	Italia	43 647	30 240	33 734	29 960
Belgio-Lussemburgo	2 290	949	842	748	Belgio-Lussemburgo	2 614	2 782	2 999	3 514
Francia	19 327	18 268	16 680	12 650	Francia	6 246	5 583	8 246	12 533
Germania { Vecchio Reich	50	40	69	107	Germania { Vecchio Reich	8 217	10 230	6 377	7 400
Austria	428	254	170	101	Austria	8 450	594	544	553
Grecia	532	276	340	240	Paesi Bassi	8 136	7 223	7 634	8 142
Jugoslavia	626	383	243	143	Regno Unito	11 778	7 695	8 244	8 991
Norvegia	1 783	1 796	1 456	1 395	Svizzera	5 121	3 655	3 454	4 485
Portogallo	658	357	133	236	Ungheria	260	508	331	129
Spagna	?	3 300	3 701	3 599	Giappone	43 868	21 745	16 269	10 616
Svezia	14 053	11 251	7 747	6 905	Stati Uniti	582	785	993	1 139
U. R. S. S.	351	26	158	344	Filati di lana				
Cina	587	1 303	1 316	858	<i>Importazione</i>				
Corea	1 010	243	242	181	Belgio-Lussemburgo	1 850	1 841	2 668	3 897
Malesia Britannica	1 564	1 638	1 429	1 107	Danimarca	1 473	1 846	1 701	1 640
Algeria	2 556	2 174	1 460	1 419	Germania { Vecchio Reich	6 742	7 526	9 481	8 856
Marocco Spagnolo	?	?	1 122	817	Austria	2 224	2 360	2 377	2 560
Tunisia	974	798	487	505	Norvegia	1 621	1 582	1 447	1 341
Cile	1 473	1 350	845	953	Paesi Bassi	8 231	9 847	8 950	7 098
Stati Uniti	1 284	666	671	619	Regno Unito	1 202	1 418	681	396
Terranova	?	843	639	358	Svezia	3 530	3 420	2 886	3 060
Australia	271	439	402	7	Svizzera	1 477	1 521	1 612	1 918
Rame (b)					<i>Importazione</i>				
<i>Importazione</i>									
Italia	76	83	90	63	Belgio-Lussemburgo	1 850	1 841	2 668	3 897
Belgio-Lussemburgo	238	134	153	115	Danimarca	1 473	1 846	1 701	1 640
Francia	133	133	124	115	Germania { Vecchio Reich	6 742	7 526	9 481	8 856
Germania { Vecchio Reich	263	195	216	229	Austria	2 224	2 360	2 377	2 560
Austria	21	13	15	11	Norvegia	1 621	1 582	1 447	1 341
Regno Unito	?	240	290	260	Paesi Bassi	8 231	9 847	8 950	7 098
Svezia	50	42	36	33	Regno Unito	1 202	1 418	681	396
Svizzera	21	13	15	15	Svezia	3 530	3 420	2 886	3 060
Giappone	?	51	68	49	Ungheria	608	700	1 004	1 289
Stati Uniti	193	167	214	165	Cina	534	613	852	3 236
<i>Esportazione</i>					<i>Esportazione</i>				
Belgio-Lussemburgo	116	79	109	61	Ungheria	2 379	717	537	786
Germania (Vecchio Reich) ..	10	6	3	14	Argentina	909	812	778	699
Jugoslavia	37	38	38	36	Brasile	?	856	985	924
Regno Unito	60	57	47	30	Canada	1 695	1 558	1 440	1 510
Rhodesia del Nord	201	143	140	132	<i>Esportazione</i>				
Canada	147	149	151	102	Italia	1 902	547	883	1 189
Cile	383	240	260	240	Belgio-Lussemburgo	8 636	7 914	5 101	3 955
Perù	37	33	30	28	Francia	7 059	7 026	10 503	13 844
Stati Uniti	303	223	272	277	Germania { Vecchio Reich	6 742	8 135	4 884	4 443
Fibre artificiali e cascami di fibre artificiali					<i>Importazione</i>				
<i>Importazione</i>									
Italia	1 108	613	480	1 106	Belgio-Lussemburgo	3 910	3 143	2 886	2 532
Belgio-Lussemburgo	1 295	894	1 203	999	Bulgaria	2 019	1 944	2 894	3 040
Danimarca	1 339	1 499	1 375	1 079	Danimarca	2 513	2 947	2 313	2 417
Francia	2 351	1 692	1 302	2 659	Francia	?	?	469	572
Germania { Vecchio Reich	13 837	11 646	16 092	18 167	Germania { Vecchio Reich	20 242	21 840	23 482	18 642
Austria	1 940	1 607	1 485	1 477	Austria	2 300	3 008	2 758	2 608
Jugoslavia	2 714	3 106	2 273	1 858	Norvegia	18 290	12 916	13 703	15 643
Paesi Bassi	1 554	1 115	1 534	1 607	Norvegia	5 445	5 297	4 536	4 459
Polonia-Danzica	?	?	144	112	Paesi Bassi	23 261	16 932	13 821	14 001
Regno Unito	444	520	1 125	1 178	Polonia-Danzica	1 707	1 626	1 280	1 145
Spagna	?	?	7 777	4 292	Regno Unito	?	884	968	1 365
Svezia	3 013	3 030	3 241	2 763	Svezia	4 728	4 154	3 904	3 699
Svizzera	3 931	2 009	2 459	2 892	Svizzera	2 813	2 449	3 084	3 219
Ungheria	3 844	3 523	3 007	2 531	Turchia	6 278	2 923	2 811	4 156
Cina	4 242	4 082	3 857	2 658	Ungheria	1 221	1 689	1 737	2 120
Giappone	?	?	20	30	Cina (c)	1 501	1 057	1 676	1 484
India Britannica	16 092	6 829	7 218	6 931	Giappone	2 146	2 713	3 319	10 473
Manchi-Cuo	1 213	1 688	27	4 008	India Britannica	10 680	18 037	20 542	14 559
Egitto	1 883	1 100	934	961	Manchi-Cuo (c)	7 154	6 184	6 035	10 154
Argentina	5 240	4 649	3 443	3 568	Brasile	?	1 064	1 275	1 500
Canada	917	530	551	549	Canada	2 656	2 308	2 310	2 127
Stati Uniti	16 013	10 403	2 454	723	Australia	2 145	2 437	3 281	2 909
<i>Esportazione</i>					<i>Esportazione</i>				
Italia	20 500	6 868	15 939	26 674	Italia	20 500	6 868	15 939	26 674
Belgio-Lussemburgo	13 732	10 570	8 914	9 482	Belgio-Lussemburgo	13 732	10 570	8 914	9 482
Francia	7 145	6 144	8 001	8 415	Francia	7 145	6 144	8 001	8 415
Germania { Vecchio Reich	5 727	7 177	3 882	3 954	Germania { Vecchio Reich	5 727	7 177	3 882	3 954
Austria	13 914	13 774	10 912	7 678	Austria	13 914	13 774	10 912	7 678
Paesi Bassi	4 199	3 121	3 423	4 225	Paesi Bassi	4 199	3 121	3 423	4 225
Regno Unito	79 421	75 704	72 051	66 753	Regno Unito	79 421	75 704	72 051	66 753
Svizzera	4 232	4 483	5 037	6 687	Svizzera	4 232	4 483	5 037	6 687
Cina	3 794	8 991	14 600	27 038	Cina	3 794	8 991	14 600	27 038
Giappone (d)	29 913	27 337	29 110	25 052	Giappone (d)	29 913	27 337	29 110	25 052
India Britannica	14 241	4 961	4 587	6 117	India Britannica	14 241	4 961	4 587	6 117
Manchi-Cuo	3 224	4 768	4 327	4 903	Manchi-Cuo	3 224	4 768	4 327	4 903
Stati Uniti	4 174	3 040	3 262	3 786	Stati Uniti	4 174	3 040	3 262	3 786

(a) Vedi nota (a) a pag. 115*. — (b) Compresi leghe e rottami. — (c) Esclusi i cucirini. — (d) Esclusa l'esportazione a Formosa.

6. Bilancie dei pagamenti internazionali di alcuni principali Paesi (a)

Anni	Merci, servizi ed oro						Movimento di capitali			Saldo dovuto ad errori ed omissioni	
	Merci	Interessi e dividendi	Altri servizi	Totale merci e servizi	Oro	Totale	A lungo termine	A corto termine	Totale		
Belgio (milioni di franchi)											
1935..	Crediti	17 275	1 600	2 250	21 125	363	21 488	—	—	—	—
	Debiti	17 450	750	2 225	18 425	332	18 757	—	—	—	—
	Bilancio	— 175	+ 850	+ 2 025	+ 2 700	+ 31	+ 2 731	—	—	—	—
1936..	Crediti	21 325	2 000	2 260	25 585	477	26 062	—	—	—	—
	Debiti	21 500	750	2 250	22 500	406	22 906	—	—	—	—
	Bilancio	— 175	+ 1 250	+ 2 010	+ 3 085	+ 71	+ 3 156	—	—	—	—
Danimarca (milioni di corone)											
1935..	Crediti	1 267	15	336	1 618	31	1 649	—	—	50	—
	Debiti	1 329	110	139	1 578	—	1 578	—	—	86	—
	Bilancio	— 62	— 95	+ 197	+ 40	+ 31	+ 71	—	—	— 36	+ 35
1936..	Crediti	1 380	15	359	1 754	—	1 754	—	—	115	—
	Debiti	1 484	105	160	1 749	—	1 749	—	—	101	—
	Bilancio	— 104	— 90	+ 199	+ 5	—	+ 5	—	—	+ 14	— 19
1937..	Crediti	1 606	15	475	2 096	—	2 096	—	—	79	—
	Debiti	1 697	95	190	1 982	—	1 982	—	—	98	—
	Bilancio	— 91	— 80	+ 285	+ 114	—	+ 114	—	—	— 19	+ 95
Finlandia (milioni di marchi finlandesi)											
1935..	Crediti	6 250	15	975	7 240	—	7 240	—	—	—	—
	Debiti	5 335	340	445	6 120	10	6 130	—	—	—	—
	Bilancio	+ 915	— 325	+ 530	+ 1 120	— 10	+ 1 110	—	—	—	—
1936..	Crediti	7 245	15	1 020	8 280	—	8 280	25	130	155	—
	Debiti	6 360	285	475	7 120	160	7 280	1 040	330	1 370	—
	Bilancio	+ 885	— 270	+ 545	+ 1 160	— 160	+ 1 000	— 1 015	— 200	— 1 215	+ 215
1937..	Crediti	9 405	20	1 295	10 720	—	10 720	—	—	—	—
	Debiti	9 285	215	490	9 990	—	9 990	—	—	—	—
	Bilancio	+ 120	— 195	+ 805	+ 730	—	+ 730	—	—	—	—
Francia (milioni di franchi) (b)											
1935..	Bilancio	— 6 000	+ 4 000	+ 1 600	— 400	+ 15 000	+14 600	—	—	+ 1 750	—16 350
1936..	Bilancio	— 8 340	+ 3 836	+ 1 651	— 2 853	+ 20 714	+17 861	—	—	+ 428	—18 289
1937..	Bilancio	—10 050	+ 3 925	+ 2 130	— 3 995	+ 6 500	+ 2 505	—	—	+ 2 254	— 4 759
Germania (Vecchio Reich) (milioni di marchi)											
1933..	Crediti	4 957	150	735	5 842	447	6 289	—	603	603	—
	Debiti	4 291	997	422	5 710	—	5 710	50	1 360	1 410	—
	Bilancio	+ 666	— 847	+ 313	+ 132	+ 447	+ 579	— 50	— 757	— 807	+ 228
1934..	Crediti	4 240	125	886	5 251	424	5 675	—	1 310	1 310	—
	Debiti	4 613	750	422	5 785	—	5 785	200	920	1 120	—
	Bilancio	— 373	— 625	+ 464	+ 534	+ 424	— 110	— 200	+ 390	+ 190	— 80
1935..	Crediti	4 335	100	937	5 372	34	5 406	67	770	837	—
	Debiti	4 343	650	486	5 479	4	5 483	100	610	710	—
	Bilancio	— 8	— 550	+ 451	— 107	+ 30	— 77	— 33	+ 160	+ 127	— 50
Norvegia (milioni di corone)											
1934..	Crediti	609	16	478	1 103	—	1 103	—	—	83	—
	Debiti	741	87	219	1 047	—	1 047	—	—	143	—
	Bilancio	— 132	— 71	+ 259	+ 56	—	+ 56	—	—	— 60	+ 4
1935..	Crediti	643	16	511	1 170	—	1 170	—	—	114	—
	Debiti	832	86	232	1 150	—	1 150	—	—	134	—
	Bilancio	— 189	— 70	+ 279	+ 20	—	+ 20	—	—	— 20	—
1936..	Crediti	730	18	605	1 353	—	1 353	—	—	343	—
	Debiti	934	92	273	1 299	—	1 299	—	—	393	—
	Bilancio	— 204	— 74	+ 332	+ 54	—	+ 54	—	—	— 50	— 4
Paesi Bassi (milioni di fiorini)											
1935..	Crediti	711	199	184	1 094	748	1 842	—	—	445	—
	Debiti	979	56	69	1 104	504	1 608	—	—	587	—
	Bilancio	— 268	+ 143	+ 115	— 10	+ 244	+ 234	—	—	— 142	— 92
1936..	Crediti	796	259	218	1 273	456	1 729	—	—	878	—
	Debiti	1 072	82	74	1 228	516	1 744	—	—	843	—
	Bilancio	— 276	+ 177	+ 144	+ 45	— 60	— 15	—	—	+ 35	— 20
1937..	Crediti	1 205	309	319	1 833	928	2 761	—	—	1 621	—
	Debiti	1 607	127	84	1 818	1 671	3 489	—	—	1 392	—
	Bilancio	— 402	+ 182	+ 235	+ 15	— 743	— 728	—	—	+ 229	+ 499

(a) Dati desunti dal volume *Statistisches Jahrbuch für das Deutsche Reich* e da altre fonti. Le cifre non rappresentano i pagamenti effettuati, ma, nei limiti del possibile, le transazioni monetarie internazionali contabilizzate. Salvo indicazioni contrarie le cifre sono basate sopra rilevazioni ufficiali fornite direttamente dal Governi. Sono state rettificate alcune cifre pubblicate nell'Annuario precedente. — (b) Valutazioni private di Leonardo Bist e Filippo Schwob. I dati non si riferiscono al solo territorio doganale della Francia, ma comprendono anche i territori francesi d'oltre mare (esclusa l'Indocina). Per il 1936 i valori sono stati calcolati in franchi del 1928. Le variazioni nel fondo valute del Tesoro e della Banca di Francia figurano nel movimento di capitali.

6. Bilancie dei pagamenti internazionali di alcuni principali Paesi (a)

Anni	Merci, servizi ed oro						Movimento di capitali			Saldo dovuto ad errori ed omissioni	
	Merci	Interessi e dividendi	Altri servizi	Totale merci e servizi	Oro	Totale	A lungo termine	A corto termine	Totale		
Polonia (milioni di zloty) (b)											
1934...	Crediti ...	951	10	330	1 291	(c) 64	1 355	—	—	391	—
	Debiti ...	791	177	185	1 153	—	1 153	—	—	550	—
	Bilancio..	+ 160	— 167	+ 145	+ 138	+ 64	+ 202	—	—	— 159	— 43
1935...	Crediti ...	873	8	339	1 220	(d) 39	1 259	—	—	355	—
	Debiti ...	816	153	200	1 169	—	1 169	—	—	468	—
	Bilancio..	+ 57	— 145	+ 139	+ 51	+ 39	+ 90	—	—	— 113	+ 23
1936...	Crediti ...	881	6	337	1 224	?	?	—	—	363	—
	Debiti ...	856	131	201	1 188	?	?	—	—	426	—
	Bilancio..	+ 25	— 125	+ 136	+ 36	?	?	—	—	— 63	?
Regno Unito (milioni di lire sterline)											
1934...	Crediti ...	460	—	—	—	129	—	—	—	—	—
	Debiti ...	754	—	—	—	263	—	—	—	—	—
	Bilancio..	— 294	+ 170	+ 117	— 7	— 134	— 141	—	—	—	—
1935...	Crediti ...	536	—	—	—	174	—	—	—	—	—
	Debiti ...	797	—	—	—	244	—	—	—	—	—
	Bilancio..	— 261	+ 185	+ 108	+ 32	— 70	— 38	—	—	—	—
1936...	Crediti ...	—	—	—	—	87	—	—	—	—	—
	Debiti ...	—	—	—	—	314	—	—	—	—	—
	Bilancio..	— 345	+ 205	+ 122	— 18	— 227	— 245	—	—	—	—
1937...	Bilancio..	— 443	+ 220	+ 171	— 52	— 79	— 131	—	—	—	—
Svezia (milioni di corone)											
1935...	Crediti ...	1 312	121	349	1 782	137	1 919	159	79	238	—
	Debiti ...	1 495	34	192	1 721	200	1 921	137	124	261	—
	Bilancio..	— 183	+ 87	+ 157	+ 61	— 63	— 2	+ 22	— 45	— 23	+ 25
1936...	Crediti ...	1 526	111	387	2 024	1	2 025	274	77	351	—
	Debiti ...	1 646	32	225	1 903	209	2 112	251	136	387	—
	Bilancio..	— 120	+ 79	+ 162	+ 121	— 208	— 87	+ 23	— 59	— 36	+ 123
1937...	Crediti ...	2 012	131	463	2 606	1	2 607	211	172	383	—
	Debiti ...	2 137	30	261	2 428	—	2 429	333	240	573	—
	Bilancio..	— 125	+ 101	+ 202	+ 178	— 1	+ 178	— 122	— 66	— 190	+ 12
Argentina (milioni di pesi carta)											
1935...	Crediti ...	1 726	48	—	1 774	12	1 786	157	—	157	—
	Debiti ...	1 175	585	—	1 760	—	1 760	19	52	71	—
	Bilancio..	+ 551	— 537	—	+ 14	+ 12	+ 26	+ 138	— 52	+ 86	— 112
1936...	Crediti ...	1 851	49	—	1 900	—	1 900	310	—	310	—
	Debiti ...	1 183	600	—	1 783	2	1 785	7	27	34	—
	Bilancio..	+ 668	— 551	—	+ 117	— 2	+ 115	+ 303	— 27	+ 276	— 391
1937...	Crediti ...	2 484	45	—	2 529	—	2 529	90	—	90	—
	Debiti ...	1 557	655	—	2 212	—	2 212	445	44	489	—
	Bilancio..	+ 927	— 610	—	+ 317	—	+ 317	— 355	— 44	— 399	+ 82
Canada (milioni di dollari canadesi)											
1934...	Crediti ...	657	95	200	952	105	1 057	—	—	431	—
	Debiti ...	504	290	177	971	5	976	—	—	441	—
	Bilancio..	+ 153	— 195	+ 23	— 19	+ 100	+ 81	—	—	— 10	— 71
1935...	Crediti ...	740	98	277	1 115	113	1 228	—	—	425	—
	Debiti ...	542	317	197	1 056	2	1 058	—	—	441	—
	Bilancio..	+ 198	— 219	+ 80	+ 59	+ 111	+ 170	—	—	— 16	— 154
1936...	Crediti ...	954	80	321	1 355	127	1 482	—	—	521	—
	Debiti ...	627	330	206	1 163	1	1 164	—	—	748	—
	Bilancio..	+ 327	— 250	+ 115	+ 192	+ 126	+ 318	—	—	— 227	— 91
Stati Uniti (milioni di dollari)											
1935...	Crediti ...	2 283	521	309	3 113	—	3 113	1 991	1 075	3 066	—
	Debiti ...	2 047	171	712	2 930	— 1 739	4 669	1 529	—	1 529	—
	Bilancio..	+ 236	+ 350	— 403	+ 183	— 1 739	— 1 556	+ 462	+ 1 075	+ 1 537	+ 19
1936...	Crediti ...	2 456	568	513	3 537	—	3 537	3 475	392	3 867	—
	Debiti ...	2 423	238	1 036	3 697	— 1 030	4 727	2 717	—	2 717	—
	Bilancio..	+ 33	+ 330	— 523	— 160	— 1 030	— 1 190	+ 758	+ 392	+ 1 150	+ 40
1937...	Crediti ...	3 345	620	597	4 562	—	4 562	—	—	—	—
	Debiti ...	3 084	275	1 252	4 611	— 1 386	5 997	—	—	—	—
	Bilancio..	+ 261	+ 345	— 655	— 49	— 1 386	— 1 435	—	—	—	—

(a) Vedi nota (a) alla pagina precedente. — (b) Nella voce «merci» sono compresi l'argento e il contrabbando. — (c) Di cui 57,6 milioni di divise. — (d) Di cui 16,2 milioni di divise.

VI. PRE

1. Prezzi all'ingrosso delle principali

Mercati	Tipo delle merci	Unità di misura (b)	Medie annue			
			1938	1937	1936	1935
Prodotti vegetali						
Frumento						
Milano.....	Indigeno (franco stazione di Milano) (c)	Lire per q	143,85	132,15	119,95	104,75
Berlino.....	Indigeno (franco stazioni di Brandeburgo)	Marchi per q	20,37	20,55	20,53	20,29
Budapest.....	Regione della Tisza (78 kg per hl, dispon.)	Pengős per q	21,40	20,53	16,85	17,02
Liverpool e Londra..	Manitoba Settentrionale N. 1 (c. i. f.)	Scellini per quarter	38/4	50/10 3/4	36/0	32/0
Liverpool e Londra..	Rosafè (c. i. f.)	Scellini per quarter	31/5 1/4	41/5 1/2	35/10	24/6
Liverpool e Londra..	Russo Meridionale (c. i. f.)	Scellini per quarter	29/10	41/7	—	28,8
Liverpool e Londra..	Australiano Occidentale (c. i. f.)	Scellini per quarter	30/7 1/2	43/10 1/2	35/4	27/5
Parigi.....	Indigeno (franco stazioni di Parigi)	Franchi per q	195,50	164,80	116,85	81,60
Karachi.....	White Karachi (disponibile)	Rupie per 656 libbre	23-4	31-8	26-1-8	23-8
Buenos-Aires.....	Barletta (80 kg per ettolitro, disponibile)	Pesos carta per q	9,09	13,47	(e) 10,70	7,52
Chicago.....	Hard Winter N. 2 (disponibile)	Cents per bushel	79 1/2	122 1/2	114	106 1/2
Winnipeg.....	Manitoba Settentrionale N. 1	Cents per bushel	100 1/2	134 1/2	94 1/2	84 1/2
Segale						
Amburgo.....	La Plata (c. i. f.)	Marchi per q	—	11,81	6,32	5,14
Berlino.....	Indigeno (franco stazioni Brandeburgo)	Marchi per q	18,52	17,82	16,67	16,41
Budapest.....	Indigeno (disponibile)	Pengős per q	16,80	19,26	13,96	13,40
Rotterdam.....	La Plata (f)	Florin per q	5,70	8,94	4,34	3,06
Varsavia.....	Standard I (disponibile)	Zlotys per q	18,50	24,33	15,38	13,36
Minneapolis.....	N. 2 (disponibile)	Cents per bushel	53 1/2	92 1/4	71 1/4	54 1/2
Orzo						
Anversa.....	Danubiano	Franchi per q	94,05	110,75	86	70,70
Berlino.....	Indigeno, da foraggio (franco stazioni di Brandeburgo)	Marchi per q	16,99	17,13	16,92	16,42
Bralla.....	Indigeno (disponib. porto)	Lei per q	347	356	261	233
Liverpool e Londra..	Canadese occidentale N. 3 (c. i. f.)	Scellini per quarter	21/8	28/6	21/1	18/10
Liverpool e Londra..	Russo (c. i. f.)	Scellini per quarter	18/6 1/4	—	—	14/6
Praga.....	Qualità media (disponibile)	Corone per q	133,65	134,45	134,10	131,70
Minneapolis.....	Da foraggio N. 2	Cents per bushel	46 1/2	65 1/4	57 1/4	51 1/4
Winnipeg.....	Occidentale N. 4 (disponibile)	Cents per bushel	46 1/2	65 1/4	47 1/4	36 1/4
Avena						
Liverpool e Londra..	La Plata, qualità media	Scellini per quarter	14/8 1/2	16/11 1/4	14/6	13/8
Parigi.....	Indigeno (franco stazioni di Parigi)	Franchi per q	118,42	123,37	89,55	47,30
Buenos-Aires.....	La Plata (47 kg per hl; disponibile)	Pesos carta per q	5,99	6,36	(g) 6,14	5,74
Chicago.....	Bianca N. 2 (disponibile)	Cents per bushel	30	43 1/4	38 1/2	41 1/4
Winnipeg.....	Bianca occidentale N. 2 (disponibile)	Cents per bushel	41 1/2	54 1/4	40 1/4	38 1/4
Granoturco						
Bralla.....	Indigeno (disponibile)	Lei per q	334	312	252	228
Liverpool e Londra..	La Plata giallo (c. i. f.)	Scellini per quarter	27/2	26/6 1/4	19/6	16/9
Liverpool e Londra..	Africano Bianco N. 2 (c. i. f.)	Scellini per quarter	—	27/2 1/4	—	18/0 3/4
Rotterdam.....	La Plata (disponibile)	Florin per 2000 kg	—	110,82	74,13	60,95
Buenos-Aires.....	La Plata giallo	Pesos carta per q	7,75	6,83	5,24	4,72
Chicago.....	Giallo N. 3 (disponibile)	Cents per bushel	54 1/2	102	84 1/2	81 1/2
Riso						
Milano.....	Originario bianco (franco staz. di Milano)	Lire per q	158,55	136,45	127,05	123,05
Londra.....	Rangun N. 2 (c. i. f.)	Scellini per cwt	8/2 1/4	7/9	(l) 7/9	7/8
Londra.....	Saigon N. 1 (c. i. f.)	Scellini per cwt	8/5	9/2 1/4	8/0	7/5
Rangun.....	Birmania N. 2	Rupie per 100 baskets	255-8	263-4	243-6	254-2
Saigon.....	Saigon N. 1	Plastre Indocinesi per q	10,65	7,90	5,04	4,18
Tokio.....	Chumai, giapponese, bruno, qualità media (disponibile)	Yen per koku	34,30	32,41	30,70	29,87
Patata						
Amsterdam.....	Zelandese, Bonten en Blauwen	Florin per q	5,30	3,73	3,75	4,48
Berlino.....	Rossa (franco stazione di Brandeburgo)	Marchi per 50 kg	2,45	2,45	2,31	2,10
Londra.....	Re Edoardo VII	Scellini per long ton	128/4	165/5	157/9	121/7
Lovanio.....	Qualità media per il consumo	Franchi per q	37,70	40,55	46,20	44,60
Vino						
Bari.....	Qualità corrente, 11°	Lire per hl	123	67	50	65
Montpellier.....	Rosso, qualità corrente, 10°	Franchi per hl	162	145	95	52
Olio d'oliva						
Barl.....	Olio d'oliva fino (sopraffino locale)	Lire per q	687	734	599	553
Siviglia.....	Andaluso, qualità corrente, 3°	Pesetas per q	207,05	—	—	150,20
Tortosa.....	Tortosa 1° (m)	Pesetas per q	—	—	—	175
Sfax.....	Prima qualità corrente	Franchi per q	869	855	450	320

(a) Dati desunti dalle pubblicazioni dell'Institut International d'Agriculture e dal Recueil de Statistique de l'Institut International du Commerce. — (b) Gli equivalenti in 100 baskets = 3,402 kg; 1 bushel = 80 libbre = 27,215 kg per il frumento, = 56 libbre = 25,401 kg per la segale, il granoturco ed i per gli arachidi, = 355,12 kg per il cotone; 1 cantar = 44,93 kg; 1 cwt = 112 libbre = 50,802 kg; 1 gallone imperiale = 4,546 l; 1 gal 1 oncia Trou = 31,1035 g; 1 picul = 60,48 kg; 1 quarter = 480 libbre = 217,723 kg per il frumento ed il granoturco, = 400 libbre = 181,436 kg per l'orzo, = 320 libbre = 145,148 kg per l'avena; 1 short ton = 907 kg. — (c) Dall'agosto 1936 franco molino in Milano pol. qualità Americano misto N. 2. — (d) Dal giugno 1936, qualità London standard. — (e) Per i dati mensili del 1938, qualità

ZZI

merci nei mercati più importanti (a)

Medie mensili del 1938												
Gennaio	Febbraio	Marzo	Aprile	Maggio	Giugno	Luglio	Agosto	Settembre	Ottobre	Novembre	Dicembre	
138	138	138	138	138	(d) 148	148	148	148	148	148	148	
20,80	20,80	20,80	20,70	20,70	20,70	(d) 19,40	19,70	19,90	20,10	20,30	20,50	
21,31	20,88	21	21,40	23,66	24,91	21,65	20,19	20,37	20,70	20,67	20,45	
56/6	54/8 1/4	50/4 1/2	51/3	43/11 1/4	—	37/11 1/2	(d) 27/10	25/11 1/2	25/9	25/0 1/4	26/2 1/4	
41/7 1/4	40/1 1/4	37/11 1/4	37/0 1/4	35/7 1/4	32/10 3/4	31/11 1/4	27/9 1/4	25/5 1/2	24/2 1/4	22/6 1/4	22/2	
43/7 1/2	40/4	36/5 1/4	32/8 1/4	33/0	32/5 1/4	29/7 1/4	25/9 1/4	20/10 1/4	20/6 1/4	18/0	—	
37/5 1/4	37/4 1/4	35/7 1/4	34/2	32/7 1/4	31/11 1/4	31/10 3/4	28/4	26/10 3/4	26/2 1/4	23/5 1/4	23/3 1/4	
185	187	189	191	193	195	197	(d) 200	200	201,50	203	204,50	
29-2	27-5	24-7	23-13	22-7	22-0	22-12	21-5	20-13	20-13	20-4	23-12	
12,23	12,10	11,47	11,14	10,40	9,36	8,55	7,75	7,01	6,64	6,28	6,43	
101,63	102,06	94,75	90,45	83,81	80,19	71,63	65,94	66,75	68	66,75	67,35	
149,41	144,31	137,56	138,98	115,41	112,88	97,69	76,22	62,85	61,63	59,22	60,78	
11,54	11,64	11,47	10,94	—	—	—	—	—	—	—	—	
19	19	19	18,90	18,70	18,40	(d) 17,70	17,90	18,10	18,30	18,50	18,70	
19,09	18,61	18,64	18,73	18,98	17,79	16,09	14,82	14,96	15,29	14,90	14,24	
7,65	7,62	7,09	6,64	6,17	5,63	5,95	4,83	4,28	3,98	4,30	4,40	
23	21,22	21	20,37	22	21,44	20,50	15,31	14,60	14,78	14,50	14,35	
74,97	74,97	67,53	60,78	57,66	55,31	51,38	41,53	41,65	42,09	40,44	42,70	
112,60	109	107,50	105,80	105	101,85	95,50	87,75	81,60	75	69,10	78,10	
17,30	17,40	17,40	17,40	17,10	16,70	(d) 16,30	16,50	16,70	16,90	17	17,20	
383	376	392	385	392	383	(d) 298	291	286	291	332	358	
28/2 1/4	27/6	25/8	24/5 1/4	24/11 1/4	24/0 3/4	21/11 1/2	19/1 1/2	17/11 1/2	18/8 1/4	18/3 1/4	20/5 1/4	
—	—	—	—	—	21/9	20/6	17/9 1/4	17/0	17/3	16/10	—	
135	135	135	135	135	135	—	130	131	132	133	134	
60,75	61,50	55,75	50,90	50,25	46,75	41,90	37,25	39,30	41,13	38,88	40,50	
60,88	62,63	58,28	54,25	54,56	51,05	44,34	35,84	32,80	34,41	32,63	34,78	
16/4 1/2	16/3	16/0	15/4 1/2	15/1 1/2	14/11 1/2	15/10 1/4	14/4 1/2	13/8 1/2	13/6 1/4	13/7	13/2 1/4	
125,69	122,84	122,21	129,40	137,21	142,68	133,78	111,88	106,65	102,94	97	94,90	
6,70	6,88	6,79	6,46	6,23	6,06	6,03	5,89	5,48	5,49	5,30	4,81	
34,41	33,91	33,28	31,80	30,06	29,41	27,83	27	27,90	28	28	31,35	
56,66	57,03	52,06	50,80	49,81	45,18	41,31	31,38	29,58	28,53	28,19	28,48	
325	295	295	340	340	345	345	360	368	306	310	385	
32/8 1/4	31/7 1/2	28/5	29/5	28/8 1/4	26/9 1/4	27/6 1/2	25/0	24/0 1/4	23/1 1/2	22/10 1/2	26/4 1/4	
31/1	(h) 29/0	28/8	—	—	—	—	—	—	—	—	—	
135,44	132,88	(i) 109,75	117,75	111	102,75	106,75	102,25	105,25	96,50	91	106,63	
9,93	9,49	9,32	8,80	8,16	7,40	7,71	6,64	6,27	6,21	6	7,29	
59,41	57,63	57,91	58,93	58,06	57,28	58	53,28	52,55	46,31	45,59	51,15	
156,70	152,50	152,50	152,10	160	160	160	160	161,50	165,50	163	162,20	
8/5	8/0 1/2	7/9 1/2	7/9 1/2	8/6	8/6 1/4	8/9 1/2	9/1 1/2	9/0 1/2	8/4	(d) 7/2 1/4	7/0 1/4	
8/7	8/8 1/2	8/8	8/6 1/4	8/11 1/4	8/8 1/2	8/9	8/10	9/0 1/2	8/4 1/2	(d) 7/1	6/6	
231-10	233-0	235-14	244-6	259-2	259-10	272-11	289-6	282-8	282-8	263-2	214-8	
9,13	9,59	10,05	10,04	11,28	11,32	11,48	11,92	12,04	11,75	10,56	8,71	
33,13	33,28	33,98	34	34,10	34,13	34,52	34,88	34,96	34,43	34,43	35,36	
4,89	4,92	4,89	6,30	7,95	9,23	—	4,46	3,67	3,67	3,67	4,60	
2,30	2,45	2,60	2,60	2,75	—	—	3,12	2,15	2,15	2,15	2,25	
130/0	130/0	130/0	131/3	180/0	196/8	—	—	103/9	100/0	90/0	91/8	
38,25	37,85	37,50	37,50	53,75	—	56,50	32,50	32,50	32,50	28,50	27,50	
110	110	102	102	119	140	140	140	135	135	135	107	

1. Prezzi all'ingrosso delle principali

Table with columns: Mercati, Tipo delle merci, Unità di misura (b), and Medie annue (1938, 1937, 1936, 1935). Rows include various goods like Zucchero, Cacao, Te, Caffè, Colza, Arachidi, Semi di lino, Sesamo, Semi di cotone, Copra, Mandorle di palmito, Soia, Olio di colza, Olio di arachidi, Olio di lino, Olio di cotone, Olio di cocco, Olio di palma, and Gomma elastica.

(a) Vedi nota (a) a pag. 124*. - (b) Vedi nota (b) a pag. 124*. - (c) Prezzo del mercato interno (non compresa l'imposta di Stabilimenti dello Stretto, estratto in Inghilterra.

merci nei mercati più importanti (a)

Table with columns: Medie mensili del 1938 (Gennaio, Febbraio, Marzo, Aprile, Maggio, Giugno, Luglio, Agosto, Settembre, Ottobre, Novembre, Dicembre). Rows continue from the previous table, showing monthly price fluctuations for the same commodities.

consumo). - (d) Dal mese di maggio, qualità Bombay bianco e giallo, 15%. - (e) Nuovo raccolto. - (f) Olio di cocco degli

1. Prezzi all'ingrosso delle principali

Table with columns: Mercati, Tipo delle merci, Unità di misura (b), and Medie annue (1938, 1937, 1936, 1935). Categories include Carni bovine, Carne di montone, Carne di agnello, Carne di maiale, Lardo affumicato, Burro, Formaggio, and Uova.

(a) Vedi nota (a) a pag. 121*. - (b) Vedi nota (b) a pag. 121*. - (c) Dal dicembre 1936 peso da 408 a 590 kg. - (d) Dal mese di agosto, qualità Bacon N. 2. - (e) Prezzo per l'esportazione stabilito dalla Commissione per la quotazione del burro olandese. - (f) Dal gennaio 1938, zlotys per 100 pezzi.

merci nei mercati più importanti (a)

Table with columns: Mercati, Medie mensili del 1938 (Gennaio to Dicembre), and Medie mensili del 1938 (Gennaio to Dicembre). Categories include various food items.

(a) Vedi nota (a) a pag. 121*. - (b) Vedi nota (b) a pag. 121*. - (c) Dal dicembre 1936 peso da 408 a 590 kg. - (d) Dal mese di agosto, qualità Bacon N. 2. - (e) Prezzo per l'esportazione stabilito dalla Commissione per la quotazione del burro olandese. - (f) Dal gennaio 1938, zlotys per 100 pezzi.

1. Prezzi all'ingrosso delle principali

merci nei mercati più importanti (a)

Mercati	Tipo delle merci	Unità di misura (b)	Medie annue			
			1938	1937	1936	1935
Prodotti del regno minerale						
Oro						
Londra	1000/1000	Scellini per oncia	142 51/2	140/9	140/3	142/1
Parigi	1000/1000	Migliaia di franchi per kg	38,88a39,63	27,84a28,41	18,55a19,30	16,70a17,50
Nuova York ...		Dollari per oncia	35	35	35	35
Argento						
Londra	925/1000	Pence per oncia	19,56	20,07	20,03	29,18
Parigi	1000/1000	Franchi per kg	468,65a526,77	355,54a401,44	232,17a288	304,81a354,90
Nuova York ...	1000/1000	Cents per oncia	43,25	44,87	45,03	64,44
Platino						
Londra	Raffinato	Lire sterline per oncia	7/6/4	10/9/8	8/15/1	7/4/6
Parigi	Non specificato	Migliaia di franchi per kg	33,55a39,54	36,76a42,55	21,17a26,17	14,20a18,79
Nuova York ...	1000/1000	Dollari per oncia	34,02	49,66a50,92	41,99a42,63	33,33
Mercurio						
Londra	Spagnolo	Lire sterline per bottiglia di 75 libbre	13/13/6	14/2/5	12/18/7	11/17/6
Nuova York ...	Non specificato	Dollari per bottiglia di 76 libbre	77,75	92,03	80,91a82,14	73,54
Antimonio						
Londra	Regolo inglese	Lire sterline per long ton	74/9/10	85/2/4	69/0/7	77/9/7
Nuova York ...	Cinese	Cents per libbra	14,59	15,83	12,93	13,82
Nichelio						
Berlino	98 % - 99 %	Marchi per 100 kg	—	269	269	269,56
Londra	Non specificato	Lire sterline per long ton	182/10/0	182/10/0	202/10/0	202/10/0
Canada	Non specificato	Cents per libbra	—	29	29	—
Nuova York ...	In verghe	Cents per libbra	35	35	35	35
Stagno						
Amburgo	Di Banca	Marchi per 100 kg	254,45	321,48	276,06	300,82
Londra	Verghe inglesi	Lire sterline per long ton	191/5/4	244/7/7	204/17/11	225/19/3
Parigi	Di Banca, consegna a Le Havre o Parigi	Franchi per 100 kg	3 843,69	3 468,59	1 868,39	1 837,86
Tokio	B. H. H. (disponibile)	Yen per 100 kg	892,17a930,66	476,94a509,72	378,42a383,60	392,79
Nuova York ...	Detroit	Cents per libbra	42,29	54,44	46,45	50,48
Latta						
Berlino	Non specificato	Marchi per cassa di 101 kg	36,50	36,50	36,50	36,92
Parigi	30/100 In 710x510	Franchi per 100 kg	367	324,26a325,93	212	230,50
Pittsburg	Non specificato	Cents per libbra	5,31	5,22	5,25	5,25
Alluminio						
Berlino	In verghe	Marchi per 100 kg	133	138,50	144	144
Londra	In verghe	Lire sterline per long ton	97/6/0	100/0/0	100/0/0	100/0/0
Parigi	In verghe	Franchi per 100 kg	1 331,86	1 198,26	990	950
Nuova York ...	In verghe 99 %	Cents per libbra	20	19,83a20,33	19a22	19a22
Zinco						
Berlino	Non specificato	Marchi per 100 kg	18,28	28,58	19,63	19,07
Londra	Ordinario straniero	Lire sterline per long ton	13/19/8	22/11/4	15/0/4	14/3/5
Parigi	Extra puro, Le Havre-Parigi	Franchi per 100 kg	370,11	389,93	188,95	163,51
Polonia	Greggio	Zlotys per 100 kg	38,48	63,61	56,33	52,06
Vieille Montagne	Greggio (media dei prezzi in contanti e a 3 mesi)	Franchi per t	1 999,45	3 202,84	2 170,39	1 920
Nuova York ...	(disponibile)	Cents per libbra	4,62	6,52	4,90	4,34
Piombo						
Berlino	Non specificato	Marchi per 100 kg	19,84	29,96	22,84	18,72
Londra	In pani	Lire sterline per long ton	15/4/7	23/9/9	17/13/0	14/7/0
Parigi	Ordinario, consegna a Le Havre o Rouen	Franchi per 100 kg	337,87	350,42	193,66	145,55
Nuova York ...	Est S. Louis (disponibile)	Cents per libbra	4,58	5,88	4,56	3,92
Rame						
Berlino	Elettrolitico	Marchi per 100 kg	57,98	76,25	54,78	45,32
Londra	Standard	Lire sterline per long ton	40,13/3	54/13/6	38/9/10	32/0/2-
Parigi	In verghe e piastre laminate	Franchi per 100 kg	900,95	834,79	386,54	287,29
Giappone	Elettrolitico	Yen per 100 kg	104,39	119,92a125,29	87,45	75,73
Nuova York ...	Elettrolitico	Cents per libbra	10,24	13,39	9,70	8,87
Minerali di ferro						
Longwy	36 % - 37 % di ferro	Franchi per t (c)	9,10	—	24	24
Thionville	32 % di ferro	Franchi per t	39,55	40	18	18
Ghisa						
Bruxelles	Temperata n. 3, franco frontiera	Franchi per t	553,04	773,98	423,65	353,08
Francia	Fosforosa temperata n. 3, franco vagone	Franchi per t	589,38	456,42	277,17	245,29
Germania	Oberhausen, franco vagone	Marchi per t	63	63	63	63
Middlesborough.	Cleveland n. 3, G. M. B.	Scellini per long ton	109,0	95/5	73/0	67/10
Nuova York ...	N° 2, Pensilvania	Dollari per long ton	25,88	26,75	22,93	22,03

Medie mensili del 1938											
Gennaio	Febbraio	Marzo	Aprile	Maggio	Giugno	Luglio	Agosto	Settembre	Ottobre	Novembre	Dicembre
139/7 1/2	139/9	139/11	139/2	140/1 1/2	140/9	141/2 1/2	142/5	144/1 1/2	145/11 1/2	147/6	148/11
33,48a34,23	34,20a34,95	35,50a36,35	35,78a36,74	39,60a40,50	40a40,60	40,28a41,24	40,68a41,28	41,24a41,94	41,63a42,33	42,08a42,68	42,10a42,70
35	35	35	35	35	35	35	35	35	35	35	35
19,89	20,16	20,38	18,89	18,72	18,95	19,29	19,39	19,28	19,64	19,78	20,36
426,25a477,50	441,25a492,50	460a510	422a482	462,50a525	471,25a533,75	481 a 541	486,25a546,25	482 a 542	495 a 555	496,25a556,25	500a560
44,75	44,75	44,75	42,75	42,75	42,75	42,75	42,75	42,75	42,75	42,75	42,75
7/0/0	7/7/6	7/7/6	7/0/0	6/12/6	6/12/6	7/5/0	7/8/9	8/0/0	8/0/0	7/12/6	7/10/0
28,75a34,75	31,75a37,75	33,63a39,50	30,60a36,60	31,50a37,50	31,37	35 a 41	36,25 a 42,25	38,40a44,40	37,50a43,50	35 a 41	33,20a39,20
33,25	34	34,80	33,40	31,13	31,25	34,65	35,88	37	36,13	34,50	32,25
12/17/3	12/17/3	12/11/1	12/12/3	13/4/3	13/18/3	13/18/3	13/18/3	13/19/3	14/10/0	14/12/4	15/4/0
81,19	78,94	73,50	71,90	76,75	82,75	81,45	77,81	76,80	76	75,63	80,25
81/10/0	81/10/0	81/10/0	79/13/2	75/10/0	71/15/0	70/10/0	70/10/0	70/10/0	70/10/0	70/0/0	70/10/0
14,75	15,59	15,78	15,75	15	14,19	14	14	14	14	14	14
—	—	—	—	—	—	—	—	—	—	—	—
182/10/0	182/10/0	182/10/0	182/10/0	182/10/0	182/10/0	182/10/0	182/10/0	182/10/0	182/10/0	182/10/0	182/10/0
35	35	35	35	35	35	35	35	35	35	35	35
254,45	321,48	276,06	253,25	226	242,25	258	259,25	256,20	269,25	275	273,40
191/5/4	244/7/7	204/17/11	184/5/0	184/10/0	175/10/7	194/1/0	195/12/6	196/1/0	209/17/6	216/3/9	217/1/0
3 843,69	3 468,59	1 868,39	3 257,75	3 266	3 749,75	4 032,40	4 100,25	4 151,60	4 398,25	4 516,75	4 512,40
892,17a930,66	476,94a509,72	378,42a383,60	—	—	—	800	955	983	820 a 996	795 a 850	—
42,29	54,44	46,45	41,31	41,38	38,30	36,81	40,46	43,36	45,46	46,33	46,16
36,50	36,50	36,50	36,50	36,50	36,50	36,50	36,50	36,50	36,50	36,50	36,50
367	324,26a325,93	212	367	367	367	367	367	367	367	367	367
5,31	5,22	5,25	5,35	5,35	5,35	5,35	5,35	5,35	5,35	5,18	5,00
133	138,50	144	133	133	133	133	133	133	133	133	133
97/6/0	100/0/0	100/0/0	100/0/0	100/0/0	100/0/0	97/12/0	94/0/0	94/0/0	94/0/0	94/0/0	94/0/0
1 331,86	1 198,26	990	1 304,50	1 304,50	1 317,50	1 340,60	1 340,60	1 340,60	1 340,60	1 340,60	1 340,60
20	19,83a20,33	19a22	20	20	20	20	20	20	20	20	20
18,28	28,58	19,63	19,94	19,25	19,19	18,30	17,06	16,69	18,50	17,75	18,25
13/19/8	22/11/4	15/0/4	14/18/3	14/8/11	14/6/10	13/14/4	12/12/4	12/16/3	14/4/1	13/8/0	15/3/1
370,11	389,93	188,95	352,13	351,50	354,63	346,80	363,13	365,63	390,35	372,38	388,63
38,48	63,61	56,33	41,20	38,70	39,20	38	35,70	34,70	39,50	38,90	39,00
1 999,45	3 202,84	2 170,39	2 179,75	2 111,25	2 087,75	1 989,75	1 846	1 867	2 028,50	1 926	2 117,75
4,62	6,52	4,90	5,00	4,81	4,44	4,16	4,04	4,13	4,75	4,75	5,03
19,84	29,96	22,84	21,38	20,50	20,88	20,70	19,06	18,19	19,55	18,81	20,31
15/4/7	23/9/9	17/13/0	16/2/3	15/5/2	15/18/9	15/9/10	14/0/0	13/18/3	14/17/6	14/7/8	16/6/7
337,87	350,42	193,66	311,88	303,88	328	322,60	323,88	324,88	345,80	335,88	377,25
4,58	5,88	4,56	4,74	4,45	4,35	4,35	4,23	3,98	4,72	4,75	4,95
57,98	76,25	54,78	59,63	57,06	57	56,50	54,06	50,38	56,75	58,63	63,50
40,13/3	54/13/6	38/9/10	41/3/11	39/8/11	39/18/0 1/2	39/1/10	36/3/11	35/4/1	39/9/4	40/12/11	41/14/4
900,95	834,79	386,54	786	765,25	803,13	804,40	836,13	815,75	912,20	950,75	978
104,39	119,92a125,29	87,45	110	110	110	100	102	103,50	100	102	102
10,24	13,39	9,70	10,41	10	10	10	9,75	9	9,80	10,13	10,25
9,10	—	24	10/0	10/0	10/0	10/0	10/0	10/0	10/0	10/0	10/0
39,55	40	18	40	40	40	40	40	40	40	40	40
553,04	773,98	423,65	797,50	717,50	627,50	590,20	538,75	500	475	450	490
589,38	456,42	277,17	563,50	563,50	563,50	598	598	598	598	598	598
63	63	63	63	63	63	63	63	63	63	63	63
109,0	95/5	73/0	109,0	109,0	109,0	109,0					

1. Prezzi all'ingrosso delle principali

Mercati	Tipo delle merci	Unità di misura (b)	Medie annue			
			1933	1937	1936	1935
Acciaio						
Bruxelles.....	Ferro mercantile	Franchi per 100 kg	140	128,57	57,50	55,96
Buxelles.....	Ferro a T, profilo normale	Franchi per 100 kg	110	99,79	66,46	58,46
Bruxelles.....	In cerchioni	Franchi per 100 kg	186,50	166,20	109,27	102,38
Bruxelles.....	Acciai Thomas in blooms di 6 pollici e più	Franchi per t	867	821,35	537,29	474,42
Francia.....	Ferro e acciaio dolce mercantile	Franchi per 100 kg	156,58	130,67/131,50	80,40	76,56
Germania.....	Formelsen a Oberhausen	Marchi per t	107,50	107,50	107,50	111,63
Germania.....	Stabeisen a Oberhausen	Marchi per t	110	110	110	110
Londra.....	In rotale	Lire sterline per long ton	10/2/6	9/12/4	8/9/0	8/10/0
Pittsburg.....	In billettes	Dollari per long ton	41,50	42,42	36,50	32,52
Pittsburg.....	In barre	Cents per libbra	2,35	2,40	1,93	1,82
Carbone						
Bruxelles.....	Magro, braisettes	Franchi per t	254,91	247,25	212,63	209,96
Bruxelles.....	Mattonele contenenti 9%-10% di cenere	Franchi per t	171,56	156,88	121,38	116,33
Cardiff.....	Menus per soutes, buona qualità	Scellini per long ton	18/0	18/8	14/1	13/4 1/2
Francia.....	Flènu tout venant, 30% - 35%	Franchi per t	168,55	141,92	108	108,75
Jorkshire.....	West Jorkshire (f. o. b.)	Scellini per long ton	23/8	24/7	25/6 1/2	21/5 1/2
Newcastle.....	Da coke tout venant	Scellini per long ton	20/3	22/1 1/2	14/1 1/2	13/5 1/2
Nuova Galles del Sud.....	Qualità migliore (f. o. b.)	Scellini per long ton	24/2 1/2	25/1 1/2	19/6	19/6
Nuova Galles del Sud.....	Antracite grossa, 1ª qualità (f. o. b.)	Scellini per long ton	38/2 1/2	39/6 1/2	39/8	39/0
Polonia.....	Slesia	Zlotys per t	22,57	22,57	22,57	25,94
Vestfalia.....	Carboni grassi, franco vagone	Marchi per t	14	14	14	14
Chiego.....	Senza fumo (f. o. b. miniera)	Dollari per long ton	1,93	2,32 a 2,68	2,97 a 3,20	2,93
Nuova York.....	Low volatile n° 1 (f. o. b. miniera)	Dollari per long ton	2,51	2,58	2,50	2,56
Nuova York.....	Antracite, chestnut (f. o. b. miniera)	Dollari per long ton	6,07	5,93	6,60	6,41
Coke						
Bruxelles.....	Coke grosso industriale	Franchi per t	216,63	216,67 a 218,96	110	110
Cardiff.....	Per l'esportazione	Scellini per long ton	—	—	13/6 1/4	111,83
Francia.....	Coke grosso metallurgico	Franchi per t	203,42	153,50	103,33	111,83
Germania.....	Vestfalia	Marchi per t	19	19	19	19
Newcastle.....	Qualità ottima	Scellini per long ton	31/0 1/2	36/4	23/4	15/5 1/4
Nuova York.....	Connellsville, da fonderia	Dollari per long ton	4,88	5,08 a 5,21	4,44	4,51
Nuova York.....	Connellsville, da fornice	Dollari per long ton	4,18	4,51	3,88	3,79
Petrolio (non raffinato)						
Le Havre.....	Petrolio da illuminazione, Golfo del Messico (c. i. f.)	Franchi per 100 l	51,61	50,85	19,79	—
Parigi.....	Ordinario	Franchi per 100 l	—	—	—	170
Romania.....	Olio leggero di Bustenart	Lei per 10 t	9 307,92	13 398	7 562	6 793,27
Nuova York.....	Standard bianco, in barile	Dollari per 100 galloni	12,25	12,25	12,25	12,25
Petrolio (raffinato)						
Londra.....	Americano	Pence per gallone	10,14	9,96	9	9,50
Benzina per automobili						
Berlino.....	Benzina sdoganata	Marchi per 100 l	30,80	30,80	27,05	26,80
Londra.....	Non specificato	Franchi per galione	1/5 1/2	1/6	1/5	1/4 1/2
Parigi.....	In bidoni di 50 litri (escluso recipiente)	Franchi per hl	259,50	232,69	202,98 a 211,13	220,05
Nuova Orleans.....	Benzina per motori	Dollari per 100 galloni	4,86	5,78	5,34	4,85
Paraffina						
Amburgo.....	In tavole, straniera (non sdoganata)	Marchi per 100 kg	41,48	41,50	38,50	33,55
Solfo						
Catania.....	Giallo superiore, greggio (disponibile)	Lire per q	43,42	42,72	39,38	37,56
Nuova York.....	Greggio (disponibile, per vagoni interi)	Dollari per long ton	21	21	21	21
Cemento						
Berlino.....	Portland, in sacchi di carta	Marchi per 10 t	318	318	326	328
Bruxelles.....	Portland, artificiale (franco vagone)	Franchi per t	202	169 a 178	118,90 a 138,83	94,42
Londra.....	Portland, qualità migliore inglese	Scellini per long ton	42/0	39/2	39/0 1/2	40/0
Parigi.....	Portland, in sacchi di carta	Franchi per t	295,20	248	189,94	164,09
Tessili						
Cotone						
Alessandria.....	Sakellaridis, Fully Good Fair (disponibile)	Talaris per cantar	13,19	18	16,88	15,40
Liverpool.....	Middling (disponibile)	Pence per libbra	4,94	6,34	6,70	6,70
Liverpool.....	Machine Ginne'l Broach, Fully Good	Pence per libbra	3,90	5,15	5,41	5,71
Liverpool.....	Sakellaridis, Fully Good Fair (disponibile)	Pence per libbra	7,99	9,83	9,97	8,65
Bombay.....	Machine Ginne'l Broach, Fully Good (m-rcuto a termine)	Rupie per candy	158-13	204-11	212-8	228-8
Nuova Orleans.....	Middling (disponibile)	Cents per libbra	8,66	11,26	12,04	11,86
Lino (tiglio)						
Gand.....	Lino bianco, qualità buona media (disponibile)	Franchi per kg	(c) 16,87	(c) 18,64	(c) 16,80	(c) 14,25
Londra.....	Riga ZK (c. i. f.)	Lire sterline per long ton	66/11/9	79/3/5	62/15/5	78/15/1
Biga.....	Livonia L. (Vidzemes)	Lats per t	(d) 1 730	(d) 2 022	1 146	1 193

(a) Vedi nota (a) a pag. 124*. — (b) Vedi nota (b) a pag. 124*. — (c) Limite superiore dei prezzi. — (d) Dal 1937 prezzi per l'esporta-

merci nei mercati più importanti (a)

Medie mensili del 1938												
Gennaio	Febbraio	Marzo	Aprile	Maggio	Giugno	Luglio	Agosto	Settembre	Ottobre	Novembre	Dicembre	
140	140	140	140	140	140	140	140	140	140	140	140	
110	110	110	110	110	110	110	110	110	110	110	110	
186,50	186,50	186,50	186,50	186,50	186,50	186,50	186,50	186,50	186,50	186,50	186,50	
930	930	930	894	840	840	840	840	840	840	840	840	
156	156	156	156	156	157	157	157	157	157	157	157	
107,50	107,50	107,50	107,50	107,50	107,50	107,50	107,50	107,50	107,50	107,50	107,50	
110	110	110	110	110	110	110	110	110	110	110	110	
10/2/6	10/2/6	10/2/6	10/2/6	10/2/6	10/2/6	10/2/6	10/2/6	10/2/6	10/2/6	10/2/6	10/2/6	
43	43	43	43	43	43	40	40	40	40	40	40	
2,45	2,45	2,45	2,45	2,45	2,45	2,45	2,25	2,25	2,25	2,25	2,25	
260	260	260	248	247,25	247,25	251	254	256,40	257	257	261	
175	175	175	175	175	175	170	170	170	168,75	165	165	
19/3	19/1 1/2	18/9	18/7 1/2	18/6	18/4 1/2	17/3	17/3	17/4 1/2	17/9	17/1 1/2	16/9	
152	152	169,50	169,50	169,50	169,50	169,50	169,50	169,50	169,50	179,63	183	
26/0	27/0	26/4 1/2	24/3 1/2	23/0	22/6	21/6	21/6	21/6	23/6	23/6	23/6	
22/5	21/10 1/2	21/7 1/2	21/2 1/2	20/9 1/2	20/2 1/2	19/6 1/2	19/3	19/3	19/0	19/0	18/11	
25/0	25/0	25/0	24/6	24/2	24/0	24/0	24/0	24/0	24/0	23/7 1/2	23/6	
39/6	39/1 1/2	38/0	38/0	38/0	38/0	38/0	38/0	38/0	38/0	38/0	38/0	
22,57	22,57	22,57	22,57	22,57	22,57	22,57	22,57	22,57	22,57	22,57	22,57	
14	14	14	14	14	14	14	14	14	14	14	14	
1,93	—	—	—	—	—	—	—	—	—	—	—	
2,55	2,50	2,50	2,51	2,53	2,53	2,53	2,53	2,53	2,51	2,45	2,45	
6,25	6,25	6,25	6,05	5,50	5,63	5,70	6,00	6,25	6,25	6,36	6,40	
240	240	240	224	220	220	205,60	202	202	202	202	202	
—	—	—	—	—	—	—	—	—	—	—	—	
178	178	205	205	205	205	205	205	205	205	220	225	
19	19	19	19	19	19	19	19	19	19	19	19	
37/10 1/2	36/0	31/3 1/2	30/9	30/9	30/7 1/2	29/3 1/2	29/0 1/2	29/3	29/3	29/3	29/3	
5,13	5,13	5,13	5,03	4,88	4,88	4,38	4,50	4,88	4,88	4,88	4,88	
4,38	4,47	4,75	4,50	4,13	4,13	4,25	4,06	3,88	3,88	3,88	3,88	
59,64	58	54,28	52,56	52,83	48,36	46,89	47,72	47,77	48,53	—	51,14	
—	—	—	—	—	—	—	—	—	—	—	—	
13 400	12 800	9 500	7 860	7 650	7 725	7 380	7 300	9 060	9 500	9 500	10 020	
12,25	12,25	12,25	12,25	12,25	12,25	12,25	12,25	12,25	12,25	12,25	12,25	
10,25	10,25	10,25	10,40	10,50	10	10	10	10	10	10	10	
30,80	30,80	30,80	30,80	30,80	30,80	30,80	30,80	30,80	30,80	30,80	30,80	
1/6	1/6	1/5 1/2	1/5 1/2	1/6	1/6	1/6	1/6	1/6	1/6	1/6	1/6	
250	250	247,50	244	244,25	242	264	264	265	269	287,50	286,80	
5,25	4,94	4,84	4,75	4,75	4,83	4,88	4,81	4,81	4,81	4,81	4,81	
41,50	41,50	41,50	41,50	41,50	41,50	41,50	41,50	41,50	41,31	41,50	41,50	
44	44	43,30	43,30	43,30	43,30	43,30	43,30	43,30	43,30	43,30	43,30	
21	21	21	21	21	21	21	21	21	21	21	21	
318	318	318	318	318	318	318	318	318	318	318	318	
202	202	202	202	202	202	202	202	202	202	202	202	
42/0	42/0	42/0	42/0	42/0	42/0	42/0	42/0	42/0	42/0	42/0	42/0	
290	290	290	290	290	290	290	290	305,60	305,60	305,60	305,60	
14,32	14,30	13,61	12,79	12,36	11,94	12,96	13,08	12,73	13,94	13,98	12,74	
4,94	5,08	5,07	4,87	4,65	4,62	5,01	4,80	4,78	5,09	5,13	5,15	
4	4,17	4,06	3,93	3,80	3,64	3,92	3,81	3,73	3,84	3,93	3,96	
8,41	8,43	8,40	8,01	7,56	7,45	7,83	7,76	7,87	8,28	8,35	7,69	
173-3	176-10	170-0	160-15	154-7	145-14	153-2	148-1	154-5	154-5	158-1	158-15	
8,68	9,08	9,02	8,95	8,66	8,46	8,94	8,40	8	8,51	8,71	8,49	
15,75	17	16,75	16,60	17	16,25	16,10	17,25	17,40	17,85	17,10	17,40	
68/5/0	69/15/0	69/0/0	66/10/0	65/15/0	62/7/0	65/3/9	65/18/0	61/2/6	66/7/6	66/11/0	72/6/3	
1 738	1 797	1 799	1 716	1 719	1 645	1 624	1 703	1 731	1 703	1 708	1 875	

zione stabiliti dal Monopolio del lino.

1. Prezzi all'ingrosso delle principali

Mercati	Tipo delle merci	Unità di misura (b)	Medie annue			
			1938	1937	1936	1935
	Canapa (tiglio)					
Londra	Manila, qualità J2 (c. i. f.)	Lire sterline per long ton	22/17/6	33/16/10	28/1/1	(c) 19/4/3
Londra	Africana Orientale N. 1 (c. i. f.)	Lire sterline per long ton	17/9/1	27/4/8	27/9/2	19/7/11
	Juta					
Londra	Firts marcks (c. i. f.)	Lire sterline per long ton	18/11/8	20/8/9	18/6/8	18/11/8
Calcutta	Prima qualità (disponibile)	Rupie per balla	32-13-10	37-2-5	33-4-6	33-14-0
	Lana					
Londra	Merinos, lavata a fondo	Pence per libbra	21 1/4	30 1/4	28	22 1/4
Londra	Incrociata, fina, 1a qualità	Pence per libbra	21 1/2	30 1/4	26 3/4	21 1/2
Londra	Incrociata, qualità media	Pence per libbra	14 3/4	21 1/4	14 3/4	12 3/4
	Seta					
Milano	Greggia, classica, 13/15 (disponibile)	Lire per kg	138,30	120,60	72,00	54,20
Jocohama	Qualità D greggia (disponibile)	Yens per 100 Kin	748,43	826,40	773,33	720,31
Canton	Greggia, 14/16 (c. i. f.)	Dollari per libbra	1,14	1,49 1/4	1,30 1/4	1,31 1/4
Nuova York	Greggia, Giappone 13/15	Dollari per libbra	1,72 1/2	1,88 1/4	1,79	1,67 1/4
	Faion					
Milano	Qualità 1a, titolo 160 per kg	Lira per kg	21,45	21,04	19,50	19,50
Krefeld	120 den. trama	Marchi per kg	4,25	4,75	4,83	5
	Concimi					
	Fosfati naturali					
Nuova York ...	Florida Land Pebble, minimo 68 % Perfosfato di calcio	Dollari per long ton	1,85	1,85	1,85	3,30
Francia	14 %, in sacchi	Franchi per 100 kg	43,11	34,25	25,40	26,20
Germania	18 %, Hannover e Magdeburgo	Pennigs per kg di P ₂ O ₅ in 100 kg	28,72	28,79	28,79	28,82
	Scorie di defosforazione					
Belgio	Dal 15 % al 20 %, dispon. a Charleroi	Franchi per kg di P ₂ O ₅ in 100 kg	1,78	1,47	1,67	1,45
Francia	18 % (dispon. Thionville)	Franchi per 100 kg	19,45	18,55	18,55	20,06
Germania	15 % (d)	Pennigs per kg di P ₂ O ₅ in 100 kg	21,32	21,30	21,45	23,26
Londra	14 % (consegna depositi Londra)	Lire sterline per long ton	2/6/0	2/5/0	2/3/0	2/3/0
	Sali potassici					
Francia	Silvinita ricca 18 %	Franchi per 100 kg	14,32	15,17	15,65	14,87
Germania	Dal 40 % al 40,9% (franco staz. d'arrivo)	Marchi per q	5,04	5,59	6,67	6,67
Nuova York ...	30% (disponibile nei porti dell'Atlantico)	Cents di dollaro per unita di K ₂ O in short ton	58,50	56,75	51,67	45,29
	Solfato ammonico					
Belgio	Ordinario, 20% (disponibile)	Franchi per 100 kg	97,17	96,75	92,83	83,62
Germania	21 %	Pennigs per kg di N in 100 kg	45,67	46,69	66,33	65,25
Londra	Neutro, 20,6% (f. o. r.)	Lire sterline per long ton	7/10/6	7/5/1	7/1/4	7/1/4
Nuova York ...	Nazionale, 20,5% (consegna Ohio, Michigan, Indiana, Illinois)	Dollari per short ton	28,31	27,04	23,25	23,10
	Nitrate di sodio					
Belgio	15,5% (disponibile)	Franchi per q	111,67	112,00	108,10	98,85
Germania	16 %	Pennigs per kg di N in 100 kg	67,67	69,20	98,58	99,67
Londra	15,5% (consegna stazione d'arrivo)	Lire sterline per long ton	8/0/0	7/15/4	7/12/0	7/12/0
Nuova York ...	Greggio, natur. 16 %, in sacchi (nei porti)	Dollari per short ton	29	28,21	26,67	25,50
	Prodotti chimici					
	Solfato di rame					
Genova	Italiano, 98%-99%, in sacchi	Lire per q	201,33	178,76	132,35	109,92
Francia	98% - 99 %, in sacchi (disponibile)	Franchi per 100 kg	294,73	278,17	135,23	129,55
	Clorato di potassio					
Amburgo	Per esportazione (f. o. b.)	Dollari per 100 kg	10,38	10,34	10,29	9,62
	Potassa caustica					
Amburgo	88%-92%, per esportazione (f. o. b.)	Marchi per 100 kg (e)	10,42	10,14	(e) 10,18	52,94
	Acido solforico					
Milano	60° Bè	Lire per 100 kg	32 a 41	30,81 a 40,21	27,90 a 38,13	29,20
	Bianco di zinco					
Amburgo	Rotsiegel	Marchi per 100 kg	—	36,73	35,50	38 a 42,56
Bruxelles	Broyé, cachet vert	Franchi per 100 kg	506,17	540	418	451,92
	Litopone					
Bruxelles	Non specificato	Franchi per 100 kg	171,75	168,33	133,23	142,07
	Ammoniaca anidra					
Nuova York ...	In cilindri	Cents per libbra	16 a 21,58	16 a 22	16 a 22	15,82 a 21,82
	Anidride arseniosa					
Nuova York ...	Polvere in barili	Cents per libbra	3	3	3,50	3,50
	Fosforo rosso					
Nuova York ...	In casse	Cents per libbra	42	42	42	42,96
	Naftalina					
Milano	Non specificato	Lire per 100 kg	345	339,07	261 a 273	125
	Acido citrico					
Londra	Non specificato	Pence per libbra	12,13	12,09	12,11	11,74

(a) Vedi nota (a) a pag. 124*. — (b) Vedi nota (b) a pag. 124*. — (c) Qualità J fino all'inizio di ottobre 1935. — (d) Dal 1937, 16%. —

merci nei mercati più importanti (a)

Gennaio	Febbraio	Marzo	Aprile	Maggio	Medie mensili del 1938						
					Giugno	Luglio	Agosto	Settembre	Ottobre	Novembre	Dicembre
29/5/0	26/15/0	26/0/0	24/17/6	21/11/3	21/10/0	21/11/3	21/0/0	21/0/0	21/0/0	20/12/0	20/0/0
18/17/6	18/10/0	17/15/0	17/4/6	16/18/9	16/18/10 1/2	18/15/6	17/6/3	16/9/4 1/2	17/0/0	16/17/6	16/16/6
18/15/7 1/2	18/11/6 1/2	18/8/0	17/9/4 1/2	17/12/2 1/2	17/2/6	18/17/9 1/2	19/10/7 1/2	19/1/9	19/11/3	19/1/3	19/1/6
32-4-0	31-15-0	32-0-9	30-5-0	30-12-0	29-12-6	33-13-6	35-1-2	34-14-0	35-2-0	34-0-9	34-3-0
22	21	20	20	21	21 1/2	21 1/4	21 1/2	21 1/2	22	21 1/4	21 1/4
23	23	21	21	21	21 1/2	21	21 1/2	21	21 1/2	21 1/2	21 1/2
18 1/4	15	14 1/2	14	14	14 1/4	13 1/4	14	14	15	15 1/2	15
136,55	135	135,30	131,60	138,60	142,50	140,60	140,50	140,55	138,45	140,70	142,55
678,75	706,25	708,62	700,87	700	710	795	759,17	779,17	825,42	805,42	812,50
1,27 1/2	1,28	1,26	1,14 1/2	1,13	1,08	1,05	1,03	1	—	—	—
1,59	1,63 1/4	1,66 1/4	1,63 1/2	1,63 1/4	1,62 1/4	1,83	1,77 1/4	1,79 1/4	1,87	1,81 1/2	1,84
21,45	21,45	21,45	21,45	21,45	21,45	21,45	21,45	21,45	21,45	21,45	21,45
4,25	4,25	4,25	4,25	4,25	4,25	4,25	4,25	4,25	4,25	4,25	4,25
1,85	1,85	1,85	1,85	1,85	1,85	1,85	1,85	1,85	1,85	1,85	1,85
43,90	43,90	43,90	43,90	43,90	43,90	43,90	43,90	43,90	40,75	40,75	40,75
28,59	29,33	29,33	29,33	29,33	27,66	28,22	29,33	29,33	29,44	27,70	28,03
1,55	1,56	1,56	1,56	1,62	1,80	—	1,88	1,96	2,05	2,04	2,05
19,45	19,45	19,45	19,45	19,45	19,45	19,45	19,45	19,45	19,45	19,45	19,45
22	22	22	21,50	18,92	21,38	22	22	22	22	19	21,10
2/6/0	2/6/0	2/6/0	2/6/0	2/6/0	2/6/0	2/6/0	2/6/0	2/6/0	2/6/0	2/6/0	2/6/0
14,32	14,32	14,32	14,32	14,32	14,32	14,32	14,32	14,32	14,32	14,32	14,32
5,24	5,24	5,24	5,24	4,67	4,75	4,91	5	5	5,05	5,06	5,14
58,50	58,50	58,50	58,50	58,50	58,50	58,50	58,50	58,50	58,50	58,50	58,50
99	100	100	100	100	100	92	93	94	95	96	97
47	48	48	48	48	48	41	42	43	44	45	46
7/11/0	7/12/0	7/14/0	7/14/0	7/14/0	7/14/0	7/14/0	7/5/0	7/5/0	7/6/0	7/8/0	7/9/0
29,50	29,50	29,50	29,50	29,50	29,50	26,50	26,75	27	27,25	27,50	27,75
114,25	115,25	115,25	115,25	115,25	115,25	107,25	107,25	107,25	108,25	109,25	110,25
69	70	70	70	70	70	63	64	65	66	67	68
8/0/0	8/0/0	8/0/0	8/0/0	8/0/0	8/0/0	8/0/0	8/0/0	8/0/0	8/0/0	8/0/0	8/0/0
29	29	29	29	29	29	29	29	29	29	29	29
—	199	200	201	202	203	203	—	—	—	—	—
284,55	286,55	287	287	296	290	291	291	297	297	297	332,65
10,38	10,38	10,38	10,38	10,38	10,38	10,38	10,38	10,38	10,38	10,38	10,38
10	10	10	10	10,13	10,31	10,49	10,43	10,79	10,88	10,88	11,13
32 a 41	32 a 41	32 a 41	32 a 41	32 a 41	32 a 41	32 a 41	32 a 41	32 a 41	32 a 41	32 a 41	32 a 41
—	—	—	—	—	—	—	—	—	—	—	—
585	585	585	519	475	475	475	475	475	475	475	475
185	185	185	176	170	170	170	170	160	160	160	160
16 a 22	16 a 22	16 a 22	16 a 22	16 a 22	16 a 22	16 a 22	16 a 22	16 a 22	16 a 22	16 a 22	16 a 17
3	3	3	3	3	3	3	3	3	3	3	3
42	42	42	42	42	42	42	42	42	42	42	42
355	355	355	355	355	355	355	355	355	355	315	275
12,13	12,13	12,13	12,13	12,13	12,13	12,13	12,13	12,13	12,13	12,13	12,13

(e) In dollari per 100 kg dal 1° gennaio 1936.

2. Numeri indici dei prezzi all'ingrosso (a)

Base: 1929 = 100

Anni — Mesi	Italia		Albania	Belgio	Bulgaria	Ceco- slovacchia	Dan- marca	Dan- zica	Estonia	Fin- landia	Francia
	Istituto Centrale Statistica	Cons. Prov. delle Corporaz. di Milano									
Media											
1928.....	—	102	104	99	133	106	102	105	103	104	102
1929.....	100	100	100	100	100	100	100	100	100	100	100
1930.....	90	86	88	87	114	88	87	90	87	92	87
1931.....	78	71	90	74	95	80	83	78	79	86	74
1932.....	73	64	74	63	85	74	78	68	71	92	65
1933.....	66	59	57	59	75	71	83	66	73	91	62
1934.....	65	57	51	56	77	73	87	65	73	92	59
1935.....	71	66	56	63	79	76	89	86	72	92	56
1936.....	80	77	63	69	81	76	86	102	78	94	65
1937.....	93	91	65	80	91	81	97	107	86	105	90
1938.....	100	98	64	74	88	80	100	98	85	101	103
	(b)	(b)	(c)	(d)	(e)	(e)	(b)	(f)	(b)	(b)	(e)
1938: Gennaio..	100	98	66	78	88	79	106	101	87	104	98
Febbraio..	98	97	66	77	86	79	105	99	87	103	99
Marzo....	98	97	64	76	85	79	103	100	86	102	99
Aprile....	100	97	65	75	86	79	101	98	86	101	99
Maggio...	100	97	65	74	86	79	100	98	86	100	103
Giugno...	101	98	62	74	86	79	99	98	86	99	105
Luglio...	99	97	62	73	89	80	99	98	86	99	105
Agosto...	101	97	62	73	91	79	98	96	85	100	103
Settembre	101	98	63	73	91	80	98	97	83	99	104
Ottobre..	102	99	63	73	92	82	99	98	84	100	105
Novembre	102	98	63	72	91	82	98	99	85	100	105
Dicembre..	101	98	63	71	91	83	98	100	86	100	107

Anni — Mesi	Germania (Vecchio Reich)	Grecia	Jugo- slavia (g)	Lettonia Riga	Norvegia	Paesi Bassi	Polonia	Porto- gallo (h)	Regno Unito		
									Board of Trade	Statist	Economist
Media											
1928.....	102	—	106	107	105	103	99	(i) 100	103	106	106
1929.....	100	100	100	100	100	100	100	(i) 100	100	100	100
1930.....	91	91	86	85	93	90	99	(i) 95	88	84	84
1931.....	81	81	73	71	83	77	83	(i) 85	77	73	70
1932.....	70	98	65	71	80	65	72	86	75	71	68
1933.....	68	110	64	70	80	63	65	84	75	70	68
1934.....	72	109	63	69	81	63	65	90	77	72	71
1935.....	74	111	66	73	83	62	62	83	78	74	74
1936.....	76	113	68	76	88	64	63	86	83	78	79
1937.....	77	126	74	94	102	76	70	102	95	90	89
1938.....	77	123	78	94	100	72	65	99	89	80	78
	(b)	(b)	(c)	(b)	(l)	(b)	(c)	(l)	(b)	(c)	(c)
1938: Gennaio..	77	126	80	95	103	75	67	103	94	85	83
Febbraio..	77	126	79	95	103	74	67	102	93	84	82
Marzo....	77	127	78	95	101	73	66	100	91	83	80
Aprile....	77	126	79	95	101	73	67	101	90	82	79
Maggio...	77	125	80	94	101	72	66	100	89	80	77
Giugno...	77	123	79	94	100	72	66	98	88	80	78
Luglio....	77	122	76	93	101	72	66	97	88	80	78
Agosto...	77	121	76	93	99	71	64	97	87	78	76
Settembre	77	120	78	93	99	71	64	96	86	78	76
Ottobre..	77	121	76	93	98	71	64	97	87	78	76
Novembre	77	120	76	93	98	70	63	97	86	77	74
Dicembre..	78	120	77	93	98	71	64	97	86	78	75

(a) Dati desunti dal *Recueil de Statistique de l'Institut International du Commerce* e dalle statistiche dei singoli Paesi. Tutti i numeri indici sono stati ricondotti alla base uniforme 1929 = 100 mediante l'assunzione di valori proporzionali agli indici originali, senza tener conto delle eventuali diversità di criteri seguiti nella sintesi di questi ultimi. Sono state rettificcate alcune cifre pubblicate nell'*Annuario* precedente. — (b) Media mensile. — (c) Ultima settimana o fine del mese. — (d) Seconda metà del mese. — (e) Primo del mese seguente. — (f) 10 e 20 del mese. — (g) Banca Nazionale. — (h) Banca del Portogallo. — (i) Giugno. — (l) Metà mese.

2. Numeri indici dei prezzi all'ingrosso (a)

Base: 1929 = 100

Anni — Mesi	Spagna	Svezia	Svizzera	Ungheria	Cina — Shan- ghai	Giappone Tokio — Banca del Giappone	India — Calcutta	Indie Olan- desi	Indo- cina	Turchia
Media										
1928.....	98	106	102	112	97	103	103	101	97	98
1929.....	100	100	100	100	100	100	100	100	100	100
1930.....	101	87	90	79	110	82	82	90	100	76
1931.....	102	79	78	79	121	70	68	70	84	65
1932.....	101	78	68	76	108	73	65	57	76	56
1933.....	93	76	65	63	99	82	62	49	69	49
1934.....	95	81	64	65	93	81	63	46	63	51
1935.....	?	83	64	74	92	84	65	45	61	56
1936.....	?	86	68	74	104	90	65	46	64	62
1937.....	?	98	79	78	124	108	72	61	86	65
1938.....	?	93	76	80	146	114	68	57	100	?
	(b)	(c)	(d)	(d)	(b)	(c)	(d)	(c)		(c)
1938: Gennaio.....	?	96	78	78	134	112	70	59	94	62
Febbraio.....	?	96	78	77	132	113	69	59	95	62
Marzo.....	?	94	77	78	133	114	68	58	97	63
Aprile.....	?	94	77	84	137	112	67	57	97	62
Maggio.....	?	93	76	84	136	113	67	57	99	62
Giugno.....	?	93	76	81	139	116	67	57	99	61
Luglio.....	?	93	75	79	146	116	67	57	101	60
Agosto.....	?	91	75	79	158	115	67	57	103	60
Settembre.....	?	91	75	82	158	115	67	56	105	59
Ottobre.....	?	91	75	80	160	115	67	56	103	60
Novembre.....	?	91	75	78	160	116	67	56	103	62
Dicembre.....	?	91	75	78	159	116	67	55	101	?

Anni — Mesi	Egitto — Cairo	Unione Sud- Africana	Argentina	Canada	Cile	Messico	Perù	Stati Uniti	Australia — Melbourne	Nuova Zelanda
Media										
1928.....	103	122	102	101	100	—	103	102	98	100
1929.....	100	100	100	100	100	100	100	100	100	100
1930.....	90	100	96	91	87	103	96	91	91	97
1931.....	84	97	92	75	80	90	94	77	85	91
1932.....	72	90	93	70	120	84	92	68	85	87
1933.....	61	90	89	70	180	90	97	69	85	88
1934.....	75	99	102	75	179	95	101	79	89	89
1935.....	82	93	101	75	178	95	102	84	89	93
1936.....	73	97	103	78	197	100	103	85	93	94
1937.....	76	99	117	88	236	119	110	91	100	101
1938.....	79	102	109	82	225	126	110	83	100	102
	(c)	(c)	(c)	(c)	(c)		(b)	(c)	(c)	(b)
1938: Gennaio.....	76	105	117	88	224	121	110	85	96	103
Febbraio.....	78	—	115	87	224	125	110	84	92	103
Marzo.....	77	—	114	87	224	125	110	84	97	102
Aprile.....	78	102	112	86	225	125	110	83	98	102
Maggio.....	78	—	110	84	225	128	110	82	99	102
Giugno.....	79	—	108	84	224	127	109	82	100	102
Luglio.....	79	101	108	82	227	127	110	83	104	101
Agosto.....	78	—	106	80	228	127	111	82	103	102
Settembre.....	79	—	105	78	228	130	110	82	101	101
Ottobre.....	82	101	106	78	227	130	112	81	103	102
Novembre.....	81	—	105	77	224	129	112	81	102	102
Dicembre.....	79	—	107	77	216	125	112	81	102	104

(a) Vedi nota (a) a pag. 136*. — (b) Metà del mese. — (c) Media mensile. — (d) Ultima settimana o fine del mese.

3. Prezzi al minuto dei principali generi

Generi Città	Unità di misura (b)	Anni (c)			19			Mesi (d)														
		1936	1937	1938	Luglio	Ago. to	Settemb.	7	1938	1938	1938	1938	1938	1938	1938	1938	1938	1938	1938	1938		
Pane																						
Roma	Lire per kg	1,93	1,97	2,09	2,05	2,05	2,05	2,05	2,05	2,00	2,00	2,00	2,00	2,00	2,00	2,05	2,05	2,20	2,20	2,20	2,20	2,20
Parigi, bianco 1 ^a qualità	Franchi per kg	1,81	2,41	2,80	2,35	2,40	2,57	2,60	2,60	2,60	2,65	2,70	2,70	2,73	2,80	2,80	2,82	2,35	2,96	3,00	3,05	3,05
Berna, bigio forme piccole	Franchi svizz. per kg	0,35	0,39	0,38	0,40	0,40	0,38	0,38	0,38	0,38	0,38	0,38	0,38	0,38	0,38	0,38	0,38	0,38	0,38	0,38	0,38	0,38
Berlino, bigio misto	Marchi per kg	0,33	0,33	0,33	0,33	0,33	0,33	0,33	0,33	0,33	0,33	0,33	0,33	0,33	0,33	0,33	0,32	0,32	0,33	0,33	0,33	0,33
Londra, corrente da lb. 2	Scellini per libbra	?	?	?	?	?	?	?	?	?	?	?	?	?	?	?	?	0,2½	0,2½	0,2½	0,2½	0,2½
Patate																						
Roma	Lire per kg	0,60	0,65	0,65	0,70	0,70	0,70	0,70	0,70	0,70	0,65	0,65	0,65	0,65	0,65	0,65	0,65	0,65	0,65	0,65	0,65	0,65
Parigi	Franchi per kg	1,09	1,11	1,42	1,04	1,13	1,10	1,16	1,17	1,14	1,13	1,06	1,08	1,23	1,93	2,22	1,90	1,65	1,39	1,22	1,12	1,14
Berna, nostrane	Franchi svizz. per kg	0,20	0,19	0,18	0,20	0,16	0,13	0,13	0,13	0,14	0,14	0,15	0,15	0,15	0,15	0,37	0,26	0,15	0,15	0,15	0,15	0,15
Berlino, al negozio	Marchi per kg	0,09	0,09	0,10	0,16	0,11	0,08	0,08	0,08	0,08	0,08	0,09	0,09	0,09	0,09	0,09	0,20	0,13	0,08	0,08	0,08	0,08
Londra, corrente	Scellini per libbra	?	?	?	?	?	?	?	?	?	?	?	?	?	?	?	?	0,3½	0,1½	0,2	0,1½	0,2
Olio																						
Roma, di oliva	Lire per l	6,42	7,95	7,30	8,00	8,25	8,00	8,00	7,30	7,30	7,30	7,30	7,30	7,30	7,30	7,30	7,30	7,30	7,30	7,30	7,30	7,30
Parigi, di arachidi	Franchi per kg	6,69	7,96	8,60	7,50	7,75	8,70	9,00	9,05	9,15	8,95	8,80	8,80	8,60	8,52	8,45	8,50	8,60	8,55	8,55	8,55	8,35
Burro																						
Roma, di affioramento	Lire per kg	12,42	15,44	13,78	15,80	15,80	15,80	15,80	15,80	16,70	16,70	13,80	11,50	11,50	11,50	11,50	13,00	14,00	14,50	15,80	15,80	15,80
Parigi, fresco da tavola	Franchi per kg	19,35	25,93	30,10	22,15	24,90	30,00	30,55	30,80	31,65	32,25	32,20	30,35	27,60	26,30	27,05	27,40	28,10	30,40	32,25	33,10	34,25
Berna, centrifugato	Franchi svizz. per kg	4,65	4,83	4,85	4,85	4,85	4,85	4,85	4,85	4,85	4,85	4,85	4,85	4,85	4,85	4,85	4,85	4,85	4,85	4,85	4,85	4,85
Berlino, al affioramento 1 ^a qualità	Marchi per kg	3,14	3,13	3,13	3,13	3,13	3,13	3,13	3,13	3,13	3,13	3,13	3,13	3,13	3,13	3,13	3,13	3,13	3,13	3,13	3,13	3,14
Londra, N. Zelanda salato	Scellini per libbra	?	?	?	?	?	?	?	?	?	?	?	?	?	?	?	?	1/4	1/4	1/4	1/4	1/4
Lardo																						
Roma, nostrano 1 ^a qualità	Lire per kg	7,50	10,33	9,88	10,75	10,75	10,75	10,75	10,75	10,75	10,75	10,45	10,45	10,45	10,00	10,00	10,00	10,00	10,00	9,00	9,00	8,50
Parigi, nazionale	Franchi per kg	9,99	11,81	14,23	11,45	12,55	12,70	13,30	13,10	13,00	12,90	12,75	12,70	12,45	12,45	12,45	12,45	13,50	15,30	17,20	18,15	18,15
Berlino, affumicato	Marchi per kg	2,18	2,12	2,12	2,12	2,12	2,12	2,12	2,12	2,12	2,12	2,12	2,12	2,12	2,12	2,12	2,12	2,12	2,12	2,12	2,12	2,12
Londra, inglese 1 ^a qualità	Scellini per libbra	?	?	?	?	?	?	?	?	?	?	?	?	?	?	?	?	1/6	1/6	1/6	1/6	1/6
Strutto																						
Roma, raffinato	Lire per kg	6,68	9,50	9,08	9,50	9,50	10,50	10,50	10,50	10,50	10,50	10,00	10,00	10,00	9,00	9,00	9,00	9,00	9,00	8,00	8,00	7,50
Parigi, nazionale	Franchi per kg	7,21	11,16	13,92	10,05	10,16	10,60	12,50	12,90	12,95	12,95	13,15	13,50	13,50	13,45	13,45	13,55	13,80	14,00	14,55	15,55	15,55
Berna, nostrano	Franchi svizz. per kg	1,88	2,18	2,03	2,20	2,20	2,20	2,20	2,20	2,20	2,20	2,10	2,10	2,00	2,00	2,00	2,00	2,00	2,00	2,00	2,00	2,00
Latte																						
Roma, in bottiglia	Lire per l	1,37	1,70	1,55	1,45	1,45	1,45	1,45	1,45	1,55	1,55	1,55	1,55	1,55	1,55	1,55	1,55	1,55	1,55	1,55	1,55	1,55
Parigi	Franchi per l	1,28	1,69	1,87	1,60	1,60	1,77	1,85	1,85	1,96	2,00	1,95	1,90	1,90	1,65	1,65	1,65	1,65	1,85	2,00	2,05	2,14
Berna, non scremato	Franchi svizz. per l	0,31	0,32	0,32	0,32	0,32	0,32	0,32	0,32	0,32	0,32	0,32	0,32	0,32	0,32	0,32	0,32	0,32	0,33	0,33	0,33	0,33
Berlino, intero	Marchi per l	0,24	0,24	0,24	0,24	0,24	0,24	0,24	0,24	0,24	0,24	0,24	0,24	0,24	0,24	0,24	0,24	0,24	0,24	0,24	0,24	0,24
Londra	Scellini per pint	?	?	?	?	?	?	?	?	?	?	?	?	?	?	?	?	0,3½	0,4	0,3½	0,3½	0,3½
Formaggio																						
Roma, pecorino romano	Lire per kg	11,67	11,50	12,33	11,50	11,50	11,50	11,50	11,50	11,50	12,00	12,00	12,00	12,00	12,00	12,00	12,00	12,00	13,00	13,00	13,00	3,00
Parigi, gruyère	Franchi per kg	16,94	18,43	21,34	18,00	18,00	18,10	18,40	19,15	19,60	19,65	20,00	20,00	21,35	22,00	22,15	22,15	22,15	22,15	22,15	22,15	22,65
Berna, gruyère 1 ^a qualità	Franchi svizz. per kg	2,65	2,93	2,95	2,95	2,95	2,95	2,95	2,95	2,95	2,95	2,95	2,95	2,95	2,95	2,95	2,95	2,95	2,95	2,95	2,95	2,95
Londra, coloniale	Scellini per libbra	?	?	?	?	?	?	?	?	?	?	?	?	?	?	?	?	0,8	0,8	0,8	0,8	0,8
Uova																						
Roma, fresche	Lire per dozzina	5,75	5,97	6,20	5,40	5,40	6,60	6,60	6,60	7,80	7,80	5,40	5,40	5,40	5,40	5,40	5,40	6,00	6,60	7,20	7,20	7,20
Parigi	Franchi per dozzina	8,77	10,95	13,57	9,75	10,25	11,65	13,00	15,05	15,85	15,60	13,50	11,85	10,40	11,70	12,05	12,45	13,40	13,75	14,95	16,45	16,75
Berna	Franchi svizz. per dozzina	1,67	1,76	1,76	1,68	1,68	1,80	2,28	2,40	2,16	2,04	1,68	1,44	1,44	1,44	1,44	1,44	1,44	1,44	1,44	1,44	1,44
Berlino	Marchi per dozzina	1,32	1,36	1,48	1,20	1,44	1,44	1,44	1,44	1,44	1,44	1,44	1,44	1,44	1,44	1,44	1,44	1,44	1,44	1,44	1,44	1,44
Zucchero																						
Roma, semolato	Lire per kg	6,10	6,10	6,55	6,10	6,10	6,10	6,10	6,10	6,10	6,55	6,55	6,55	6,55	6,55	6,55	6,55	6,55	6,55	6,55	6,55	6,55
Parigi, segato	Franchi per kg	3,41	4,46	5,16	4,60	4,60	4,75	4,95	4,85	4,90	5,00	5,00	4,95	4,97	5,05	5,10	5,15	5,20	5,25	5,45	5,75	
Berna, bianco cristallino	Franchi svizz. per kg	0,44	0,47	0,48	0,47	0,47	0,47	0,47	0,48	0,48	0,48	0,48	0,48	0,48	0,47	0,47	0,47	0,47	0,47	0,49	0,49	
Berlino, cristallino	Marchi per kg	0,75	0,74	0,74	0,74	0,74	0,74	0,74	0,74	0,74	0,74	0,74	0,74	0,74	0,74	0,74	0,74	0,74	0,74	0,74	0,74	
Londra, da tavola	Scellini per libbra	?	?	?	?	?	?	?	?	?	?	?	?	?	?	?	?	0,2½	0,2½	0,2½	0,2½	
Caffè																						
Roma, tostato corrente	Lire per kg	31,00	32,67	31,27	33,00	33,00	33,00	33,00	33,00	33,00	32,25	31,50	31,50	31,50	31,50	31,00	31,00	31,00	31,00	31,00	31,00	
Parigi, crudo	Franchi per kg	18,43	21,07	23,03	21,20	22,35	22,78	23,15	23,00	22,65	22,65	22,65	22,65	22,65	22,65	23,00	23,15	23,15	23,15	23,15	23,15	23,20
Londra, 1 ^a qualità	Scellini per libbra	?	?	?	?	?	?	?	?	?	?	?	?	?	?	?	?	2/4	2/4	2/4	2/4	2/4
Carne bovina																						
Roma, bollito con osso	Lire per kg	6,44	7,78	7,78	7,50	8,40	8,50	8,50	8,50	8,50	8,50	8,50	8,50	8,50	8,50	8,00	7,20	7,20	7,20	7,20	7,20	6,80
Parigi, bollito, costole	Franchi per kg	8,13	10,91	12,45	10,50	10,65	11,10	11,55	11,05	11,40	12,45	13,05	13,50	13,75	13,15	12,15	10,80	11,00	11,60	12,65	12,45	12,80
Berna, bue con giunta (bollito)	Franchi svizz. per kg	2,79	2,90	3,18	2,90	2,90	2,90	2,90	2,90	2,90	3,90	3,90	3,90	3,90	3,00	3,20	2,90	3,00	2,90	2,90	2,80	
Berlino, bollito con osso	Marchi per kg	1,63	1,70	1,70	1,70	1,70	1,70	1,70	1,70	1,70	1,70	1,70	1,70	1,70	1,70	1,70	1,70	1,70	1,70	1,70	1,70	1,70
Londra, inglese	Scellini per libbra	?	?	?	?	?	?	?	?	?	?	?	?	?	?	?	?	2/0	2/0	2/3	2/6	
Carne suina																						
Roma, prosciutto	Lire per kg	10,08	13,04	12,88	—	—	—	—	14,00	14,00												

4. Numeri indici del costo della vita (a)

Base: 1929 = 100 (b)

Anni — Mesi	Italia	Belgio	Bulgaria	Cecoslo- vacchia	Danimar- ca	Danzica	Eire	Estonia	Finlandia
	Paese intero								
	Indice na- zionale (c)	50 Città	12-67 Città (d)	Praga	Paese intero	Città	105 Città	Tallinn	21-36 Città (e)
	A-E	A-E	A-E	A-E	A-E	A-E	A-E	A-E	A-E
Media									
1928.....	—	95	100	101	101	99	99	96	101
1929.....	100	100	100	100	100	100	100	100	100
1930.....	97	103	83	100	96	95	97	89	92
1931.....	87	91	68	96	90	88	91	86	85
1932.....	83	83	63	94	90	80	89	80	84
1933.....	80	82	67	93	93	77	86	75	82
1934.....	76	79	66	92	96	76	87	74	80
1935.....	77	86	62	94	99	85	89	75	81
1936.....	83	80	58	95	101	93	91	84	82
1937.....	91	93	59	97	105	97	97	89	86
1938.....	98	94	61	101	106	97	99	94	88
		(f)	(g)	(f)	(h)	(g)	(f)	(i)	(g)
1938: Gennaio.....	98	96	61	99	—	98	—	94	88
Febbraio.....	98	95	61	99	—	97	98	94	—
Marzo.....	98	94	61	100	107	97	—	95	—
Aprile.....	98	93	60	100	—	97	—	94	87
Maggio.....	99	93	61	100	—	97	97	93	—
Giugno.....	98	95	61	101	105	97	—	94	—
Luglio.....	98	93	61	101	—	97	—	95	87
Agosto.....	97	93	61	101	—	98	98	94	—
Settembre.....	97	93	61	102	106	98	—	93	—
Ottobre.....	98	94	61	103	—	97	—	92	89
Novembre.....	98	94	61	103	—	97	100	92	—
Dicembre.....	99	94	62	105	106	97	—	93	—

Anni — Mesi	Francia		Germania (Vecchio Reich)	Grecia	Jugo- slavia	Lettonia	Lituania	Lussem- burgo	Norvegia	Paesi Bassi
	Parigi	45 Dipar- timenti	72 Città	106-44 Città (l)	Belgrado (m)	Riga (n)	84 Città	9 Città	31 Città	Amster- dam
	A-E	A-E	A-E	A-E	A-C-E	A-E	A-E	A-C-E	A-E	A-E
Media										
1928.....	93	—	99	97	99	—	102	93	104	101
1929.....	100	—	100	100	100	—	100	100	100	100
1930.....	105	100	96	88	92	100	86	102	97	96
1931.....	102	97	88	87	87	93	78	91	92	90
1932.....	95	91	78	92	81	84	66	79	90	84
1933.....	94	87	77	99	79	79	56	79	89	83
1934.....	93	83	79	101	75	77	53	76	89	83
1935.....	87	78	80	102	74	80	45	74	91	81
1936.....	91	86	81	105	74	80	47	75	93	79
1937.....	111	102	81	114	78	87	52	79	100	82
1938.....	126	117	82	113	87	92	52	81	103	83
		(o)	(g)				(h)			(i)
1938: Gennaio.....	—	—	81	115	83	91	52	81	103	83
Febbraio.....	124	113	81	115	84	92	52	81	104	83
Marzo.....	—	—	82	114	84	91	52	81	103	82
Aprile.....	—	—	82	113	86	91	53	81	103	82
Maggio.....	125	115	82	113	88	89	53	81	103	83
Giugno.....	—	—	82	112	88	92	52	82	104	84
Luglio.....	—	—	82	111	87	90	53	81	104	83
Agosto.....	124	117	82	111	87	89	52	82	104	82
Settembre.....	—	—	81	113	87	90	52	81	102	83
Ottobre.....	—	—	81	113	87	98	52	82	102	82
Novembre.....	130	120	81	113	88	95	52	82	102	82
Dicembre.....	—	—	81	113	89	95	53	82	102	82

Composizione degli indici: A = Generi alimentari; B = Riscaldamento e illuminazione; C = Vestiario; D = Abitazione; E = Diverse altre spese.

(a) Vedi nota (a) a pag. 136*. — (b) Ad eccezione della Lettonia e della Francia (45 Dipartimenti) che hanno per base l'anno 1930. — (c) Calcolato dall'Istituto Centrale di Statistica sugli indici complessivi del costo della vita, calcolati dagli Uffici comunali delle città capoluoghi di Provincia. — (d) Le cifre annuali comprendono 65 città, fino al 1930 e 67 città negli anni successivi. Le cifre mensili comprendono 12 città. — (e) Fino al 1934: 21 città; dopo 36 città. — (f) Metà del mese. — (g) Media mensile. — (h) Primo o inizio del mese seguente. — (i) Ultima settimana o fine del mese. — (l) Fino a tutto il 1930: 106 città, non compresi vestiario e abitazione. Dal 1931 in poi 44 città. — (m) Banca Nazionale. — (n) Indice per funzionari ed impiegati. — (o) Prima quindicina del mese.

4. Numeri indici del costo della vita (a)

Base: 1929 = 100

Anni — Mesi	Polonia	Portogallo	Regno Unito	Romania	Spagna	Svezia	Svizzera	Ungheria	Cina		Giappone	
	Var-savia	Conti-nente	39-509 Città	Buca-rest	Madrid	49 Città (b)	34 Città	Buda-pest	Pe-chino	Shan-ghal	Tokio (c)	13 Città (d)
	A-E	A.B.E	A-E	A-E	A,B,E	A-E	A-E	A-D	A-E		A,B,C,E	A-E
Media												
1928.....	99	102	101	100	98	101	100	100	95	95	102	—
1929.....	100	100	100	100	100	100	100	100	100	100	100	—
1930.....	93	95	96	88	103	97	98	91	103	113	86	—
1931.....	84	84	90	73	108	94	93	86	90	117	75	—
1932.....	77	83	88	62	103	92	86	83	86	110	75	164
1933.....	71	83	85	56	100	91	81	77	76	99	80	168
1934.....	66	83	86	53	103	91	80	76	75	98	82	174
1935.....	63	84	87	56	?	92	80	78	81	99	84	181
1936.....	60	86	90	61	?	93	81	82	94	105	88	185
1937.....	64	89	94	66	?	95	85	87	?	122	96	193
1938.....	60	86	95	75	?	98	85	88	?	139	110	207
1938: Gennaio.....	(e) 60	(f) 91	(g) 96	(e) 76	(f) ?	—	(g) 86	(e) 89	?	143	(f) 102	199
Febbraio.....	60	88	95	74	?	—	85	88	?	147	105	201
Marzo.....	60	86	94	74	?	97	85	88	?	139	106	203
Aprile.....	60	88	95	76	?	—	85	89	?	137	109	205
Maggio.....	60	88	95	76	?	—	85	89	?	131	109	205
Giugno.....	60	86	97	77	?	98	85	88	?	132	109	207
Luglio.....	60	86	95	73	?	—	85	87	?	140	110	210
Agosto.....	60	87	95	78	?	—	85	87	?	146	112	211
Settembre.....	60	85	95	74	?	98	85	88	?	143	113	211
Ottobre.....	60	85	95	72	?	—	85	87	?	142	115	211
Novembre.....	60	84	95	74	?	—	85	87	?	139	116	211
Dicembre.....	60	83	95	73	?	98	85	87	?	134	117	212

Anni — Mesi	India	Indo-cina	Pale-stina	Tur-chia	Egitto	Unione Sud-Afric.	Canada	Cile	Perù	Stati Uniti		Austra-lia	Nuova Ze-landa
	Bom-bay	Salgon	3 Città	Istan-bul	Cairo	9 Città	60 Città	San-tiago	Lima	32-51 Città (h)	51-174 Città (i)	30 Città	25 Città
	A-D	A,D,E	A,B,E	A-E	A,C,E	A,B,D,E	A-E	A-E	A,C,E	A-E		A-E	A-E
Media													
1928.....	99	94	106	107	104	100	99	98	103	100	101	96	100
1929.....	100	100	100	100	100	100	100	(b) 100	100	100	100	100	100
1930.....	92	107	88	87	98	98	99	99	96	98	97	93	98
1931.....	74	93	80	82	91	94	90	98	90	89	87	82	90
1932.....	73	81	83	80	87	90	82	104	86	80	78	80	84
1933.....	68	75	80	72	83	88	78	130	83	76	75	77	79
1934.....	65	69	80	71	84	89	79	130	85	79	79	77	81
1935.....	68	69	78	66	86	88	79	132	86	81	83	78	83
1936.....	69	70	81	66	86	89	81	144	90	82	85	81	86
1937.....	72	83	86	67	85	91	83	162	96	85	88	84	92
1938.....	72	95	84	67	87	(m) 94	84	169	98	83	86	87	95
1938: Gennaio.....	(m) 73	—	84	(n) 68	85	94	(g) 84	(n) 163	(f) 100	(f) —	(f) 87	—	(f) 94
Febbraio.....	73	90	84	68	86	94	84	162	99	—	87	—	94
Marzo.....	73	—	85	68	86	94	84	165	99	83	87	85	94
Aprile.....	71	—	82	67	87	94	84	168	99	—	87	—	94
Maggio.....	71	93	81	66	87	94	84	172	99	—	86	—	94
Giugno.....	71	—	82	66	87	94	84	171	99	84	87	86	94
Luglio.....	72	—	82	66	87	94	85	170	98	—	86	—	94
Agosto.....	71	97	82	66	87	93	84	170	98	—	86	—	95
Settembre.....	71	—	83	66	86	93	84	171	96	83	86	87	95
Ottobre.....	71	—	84	66	87	93	84	173	96	—	86	—	95
Novembre.....	72	97	89	66	87	93	84	172	96	—	86	—	95
Dicembre.....	71	—	84	67	87	93	83	168	95	83	86	87	96

Composizione degli indici: A = Generi alimentari; B = Riscaldamento e illuminazione; C = Vestiario; D = Abitazione; E = Diverse altre spese.

(a) Vedi nota (a) a pag. 136*. — (b) K. Socialstyrelsen. — (c) Banca del Giappone. — (d) Osaka Asahi Shimbun Co. Base 1914. — (e) Ultima settimana o fine del mese. — (f) Metà del mese. — (g) Primo o inizio del mese seguente. — (h) Bureau of Labor Statistics. — (i) National Industrial Conference Board. — (l) Nuova serie. — (m) Dal gennaio 1938 nuova serie. — (n) Media mensile.

VII. LAVORO E SALARI

1. Occupazione operaia (a)

Anni — Mesi	Italia			Belgio	Bulgaria		Danimarca		Estonia	Finlandia
	Confederazione Fascista degli Industriali Indici, base 1929=100	Ministero Corporazioni Indici, base 1934=100	Stabilimenti industriali		Statistica della assicurazione contro la disoccupaz. Indici, base 1929=100	Stattistiche degli stabilimenti		Statistiche degli stabilimenti		
				Operai occupati		Ore di lavoro	Operai occupati	N. degli occupati	Indici, base 1929=100	In migliaia
Media										
1933.....	79,19	75,54	—	81,1	57 960	85,2	985	102,4	30 270	83,1
1934.....	82,90	77,81	100,0	78,3	60 111	88,4	1 092	113,5	34 818	93,2
1935.....	93,95	81,00	117,1	79,9	61 919	91,0	1 185	123,2	39 134	101,4
1936.....	94,90	81,00	121,6	85,3	75 792	111,4	1 240	128,9	45 091	101,8
1937.....	104,46	91,74	135,6	88,5	?	?	1 283	133,4	51 689	108,8
1938.....	110,70	95,48	141,0	84,0	?	?	1 270	132,0	52 932	109,0
1938: Gennaio.....	101,97	85,68	140,3	81,3	?	?	1 154	120,0	50 156	109,2
Febbraio.....	105,83	89,95	143,6	81,6	?	?	1 197	124,4	50 487	—
Marzo.....	111,75	100,40	144,2	84,3	?	?	1 237	128,6	52 033	—
Aprile.....	112,37	95,98	143,4	85,1	?	?	1 255	130,5	53 644	109,2
Maggio.....	113,77	96,42	142,4	84,7	?	?	1 292	134,3	57 021	—
Giugno.....	113,56	97,71	138,6	85,7	?	?	1 299	135,0	55 777	—
Luglio.....	111,92	98,85	135,3	86,0	?	?	1 256	130,6	53 972	109,8
Agosto.....	112,50	93,77	133,1	86,6	?	?	1 306	135,8	52 393	—
Settembre.....	115,25	103,25	140,0	85,8	?	?	1 313	136,5	51 988	—
Ottobre.....	112,32	97,99	143,0	85,6	?	?	1 328	138,0	52 704	107,7
Novembre.....	109,87	94,50	144,8	82,9	?	?	1 318	137,0	53 375	—
Dicembre.....	107,28	91,20	143,6	77,8	?	?	1 279	133,0	51 628	—

Anni — Mesi	Finlandia		Francia (b)		Germania				Jugoslavia	Lettonia		
	Statistiche degli stabilimenti industriali Indici, base 1929=100	Ore di lavoro	Statistiche degli stabilimenti Indici, base 1930=100	Ore di lavoro	Vecchio Reich		Austria	Statistiche della assicurazione sociale	Statistiche della assicurazione sociale	Statistiche della assicurazione malattie		
					Statistica della assicurazione malattie (c)	Statistiche degli stabilimenti Indici, base 1929=100	Statistica della assicurazione malattie (c)			Statistiche della assicurazione malattie (c)	Industrie, trasporti, commercio, ammn., ecc.	Indici, base 1929=100
Media												
1933.....	77,6	79,4	74,3	13 015 614	65,9	61,5	1 022 942	657 568	150 236	87,8		
1934.....	88,0	76,9	71,4	15 040 852	83,5	80,6	1 010 993	681 666	162 837	95,1		
1935.....	97,6	73,5	68,2	15 949 332	91,9	88,4	1 215 000	706 562	172 615	100,8		
1936.....	98,2	74,1	70,7	17 105 771	100,5	99,4	1 214 391	781 844	183 291	107,1		
1937.....	105,5	78,6	66,1	18 402 406	110,8	110,8	1 258 498	821 424	199 158	116,3		
1938.....	103,5	81,2	65,9	19 566 181	117,4	118,9	?	866 996	211 614	123,6		
1938: Gennaio.....	105,7	82,6	66,2	18 079 083	109,7	109,4	1 161 000	767 173	204 069	119,2		
Febbraio.....	—	81,9	66,3	18 228 359	112,4	112,5	1 170 000	798 993	203 986	119,2		
Marzo.....	—	81,4	65,6	18 831 301	114,8	115,4	1 226 000	828 518	209 671	122,5		
Aprile.....	103,7	80,3	64,7	19 400 663	116,2	118,8	1 300 000	849 581	208 003	121,5		
Maggio.....	—	81,5	65,7	19 857 312	117,9	120,5	1 391 000	886 787	212 275	124,0		
Giugno.....	—	81,7	65,9	19 997 904	118,1	118,0	1 453 000	915 125	213 369	124,6		
Luglio.....	103,0	80,8	65,3	20 169 727	119,1	116,3	1 523 000	904 585	214 166	125,1		
Agosto.....	—	80,4	65,1	20 245 329	119,5	117,4	1 569 000	913 296	212 798	124,3		
Settembre.....	—	80,3	65,2	20 243 179	120,3	122,8	1 578 000	914 068	213 544	124,7		
Ottobre.....	101,7	81,1	66,3	20 238 540	120,7	123,8	1 602 000	898 075	215 678	126,0		
Novembre.....	—	81,6	67,0	20 235 915	121,3	127,6	1 605 000	888 351	219 956	128,5		
Dicembre.....	—	82,5	67,2	19 266 861	120,1	123,2	?	839 398	211 848	123,7		

(a) Dati desunti dal *Recueil de Statistique de l'Institut International du Commerce* e da altre fonti. I dati annuali sono stati calcolati facendo le medie dei dati mensili. — (b) I dati mensili si riferiscono al primo di ciascun mese. — (c) Dal novembre 1935 compresa la Sarre. — (d) Valutazione. Dal 1937 compresa la Sarre. — (e) Esclusi gli impiegati delle amministrazioni pubbliche.

1. Occupazione operaia (a)

Anni — Mesi	Lu'semburgo		Faesi Bassi	Polonia		Regno Unito		Svezia (b)	Svizzera	Ungheria
	Statistiche degli stabilimenti		Statistiche della assicurazione facoltativa contro la disoccupazione Indici, base 1929=100	Statistiche degli stabilimenti		Statistica della assicurazione obbligatoria contro la disoccupazione Indici, base 1929 = 100		Statistiche degli stabilimenti Indici, base 1926-30 = 100	Statistiche degli stabilimenti Indici, base 1929 = 100	Statistiche della assicurazione
	Miniere, industrie, trasporti		Miniere, industrie, trasporti, commercio, ecc.	Miniere, industrie		Industrie	Miniere, industrie, trasporti, commercio, ecc. (c)	Miniere, industrie, trasporti, commercio	Industrie	sociale
	N. degli occupati	Indici, base 1929=100	Operai e impiegati occupati	N. degli occupati	Indici, base 1929=100	Operai e impiegati occupati		Operai occupati	Operai occupati	N. degli occupati
Media										
1933.....	28 483	64,8	77,7	547 201	63,7	89,8	94,7	89,1	73,3	856 285
1934.....	28 803	65,5	76,5	593 443	69,1	94,5	99,2	97,4	73,7	916 840
1935.....	29 334	66,8	72,6	624 893	72,8	96,0	101,5	103,1	70,4	961 376
1936.....	30 255	68,8	71,5	668 038	77,8	102,2	106,7	108,7	70,2	1 030 104
1937.....	33 184	74,9	77,7	755 169	88,0	110,2	112,3	117,3	78,1	1 100 157
1938.....	33 371	76,0	79,7	814 296	94,8	104,1	111,0	117,4	77,9	?
1938: Gennaio.....	33 624	76,5	72,2	725 506	84,5	—	110,2	—	—	1 051 407
Febbraio.....	33 241	75,6	74,6	742 661	86,5	—	110,3	—	—	1 068 392
Marzo.....	33 085	75,3	77,9	775 867	90,4	—	110,1	116,1	77,7	1 111 431
Aprile.....	33 086	75,3	79,9	793 958	92,5	—	111,1	—	—	1 157 915
Maggio.....	32 627	74,2	80,9	812 294	94,6	—	111,0	—	—	1 182 131
Giugno.....	33 744	76,8	81,9	824 819	96,1	104,1	110,6	118,1	77,7	1 176 862
Luglio.....	33 963	77,3	82,6	836 183	97,4	—	111,1	—	—	1 168 393
Agosto.....	33 760	76,8	83,1	853 823	99,4	—	111,4	—	—	1 193 637
Settembre.....	33 442	76,1	83,1	857 649	99,9	—	111,2	119,3	78,6	1 217 619
Ottobre.....	33 696	76,7	83,0	897 218	104,5	—	111,5	—	—	1 224 638
Novembre.....	33 601	76,5	81,5	869 772	101,3	—	111,2	—	—	?
Dicembre.....	32 580	74,2	75,9	781 799	91,1	—	111,5	116,1	77,7	?

Anni — Mesi	Segue: Ungheria	Giappone	Canada	Stati Uniti					Australia	
	Statistiche della assicurazione sociale Indici, base 1929=100	Statistiche degli stabilimenti Indici, base 1929=100	Statistiche degli stabilimenti - Indici, base 1929 = 100	Statistiche degli stabilimenti			Valutazione (d)	Valutazione (e)	Statistiche degli stabilimenti Indici, base 1929=100	
		Industrie	Industrie	Industrie	Industrie		Agricolt., miniere, ind., trasp. comm., servizi,	Operai e impiegati occupati	Industrie	
					Operai occupati	Operai occupati				Operai occupati
Operai occupati	Operai occupati	Operai e impiegati occupati	Valutazione dei salariati occupati	Indici, base 1929 = 100					Operai e impiegati occupati	
Media										
1933.....	81,5	89,9	67,8	70,6	5 790 500	69,2	53,1	79,5	80,0	81,8
1934.....	87,2	100,2	75,7	80,9	6 763 900	80,8	59,1	85,4	84,8	89,7
1935.....	91,5	109,7	81,6	83,7	7 202 000	86,1	66,6	88,1	87,8	99,6
1936.....	97,8	115,8	86,6	87,3	7 717 800	92,3	76,1	93,0	91,7	109,4
1937.....	104,6	128,8	95,8	96,4	8 353 000	99,8	81,0	96,7	95,3	116,3
1938.....	?	141,8	92,2	93,4	?	81,9	61,0	90,4	90,8	124,4
1938: Gennaio.....	100,0	134,9	91,9	92,6	6 933 600	82,8	58,0	89,3	90,3	121,5
Febbraio.....	101,6	135,6	92,1	90,4	6 963 900	83,2	60,2	88,6	89,9	125,3
Marzo.....	105,7	137,2	92,3	88,1	6 924 300	82,7	60,2	88,6	89,8	127,5
Aprile.....	110,1	141,9	92,2	90,1	6 764 200	80,8	58,3	88,8	90,3	126,1
Maggio.....	112,4	142,5	93,6	93,9	6 585 500	78,7	57,1	88,8	89,6	124,7
Giugno.....	112,0	142,7	93,2	95,2	6 438 700	77,0	55,9	89,8	89,8	123,4
Luglio.....	111,2	142,6	91,7	94,0	6 460 900	77,3	56,6	90,0	90,1	122,6
Agosto.....	113,5	142,9	94,8	96,6	6 764 900	80,8	61,9	90,7	90,6	123,9
Settembre.....	115,8	143,9	93,8	97,9	7 009 000	83,8	65,2	92,3	92,1	124,4
Ottobre.....	116,5	144,8	92,4	96,1	7 061 100	84,4	66,6	92,6	92,4	124,6
Novembre.....	?	145,8	91,8	95,6	?	85,4	65,8	92,2	92,2	124,9
Dicembre.....	?	146,5	86,9	90,7	?	86,0	66,2	92,6	92,7	124,7

(a) Vedi nota (a) alla pagina precedente. — (b) Serie comprendente il 25% circa degli operai occupati nelle classi di attività economica indicate. — (c) Non compresa l'Irlanda del Nord. Sono esclusi gli impiegati stabili delle ferrovie e delle amministrazioni pubbliche. — (d) Valutazioni del National Industrial Conference Board. — (e) Valutazioni della American Federation of Labor.

2. Disoccupazione operaia (a)

Anni — Mesi	Belgio			Bulgaria	Danimarca		Danzica	Eire	Estonia
	Iscritti alle Casse di assicurazioni agricole	Assicurati (b)		Disoccupati registrati	Dati delle Casse sindacali		Disoccupati registrati	Disoccupati registrati	Disoccupati registrati
		Disoccupati completa- mente	Disoccupati parzial- mente		Iscritti	Disoccupati			
Media									
1933	992 624	168 048	170 023	—	337 944	97 541	31 408	72 255	8 298
1934	963 663	182 855	166 230	—	369 134	81 557	20 324	103 671	3 025
1935	921 333	165 469	118 754	—	385 536	76 150	17 983	119 498	1 802
1936	915 318	122 256	91 451	7 783	411 837	79 353	13 553	99 833	1 247
1937	909 590	104 785	89 281	6 561	433 714	95 118	8 009	82 425	1 160
1938	945 062	132 439	161 216	9 188	453 052	97 136	3 499	88 714	1 277
1938: Gennaio	919 340	146 678	178 668	19 062	445 751	130 288	10 223	105 449	2 255
Febbraio	922 567	141 499	164 444	10 513	448 420	124 228	8 580	104 829	1 798
Marzo	924 423	131 007	136 510	9 402	449 291	99 076	4 722	102 515	1 805
Aprile	927 896	121 734	136 141	5 873	447 858	90 983	3 157	100 076	1 302
Maggio	931 880	121 763	171 217	6 927	447 679	78 541	2 022	97 571	872
Giugno	939 430	115 382	158 064	4 363	449 711	75 227	1 544	71 959	684
Luglio	944 186	114 555	152 286	5 020	453 539	76 743	1 139	68 320	519
Agosto	950 560	118 750	149 096	4 629	454 512	76 659	1 048	70 552	532
Settembre	956 933	124 010	144 076	3 974	456 982	76 723	1 200	70 411	1 007
Ottobre	963 787	135 847	154 827	8 084	459 198	86 188	1 757	91 280	999
Novembre	972 780	150 892	156 470	11 380	460 612	104 439	1 985	93 223	1 719
Dicembre	986 956	167 145	232 788	21 031	463 067	146 533	4 612	88 380	1 831

Anni — Mesi	Finlandia	Francia		Germania	Jugoslavia	Lettonia	Norvegia	Paesi Bassi	
	Disoccupati registrati	Disoccupati soccorsi	Domande d'impiego non soddisfatte	Vecchio Reich	Disoccupati registrati	Disoccupati registrati	Domande non soddisfatte (d)	Disoccupati registrati	Disoccupati (Casse d'as- sicurazione contro la disoccu- pazione)
				Disoccupati registrati (c)					
Media									
1933	17 139	275 534	307 015	4 733 014	15 997	8 156	(e) 58 058	322 952	147 980
1934	10 011	342 133	376 386	2 657 711	15 396	4 965	35 121	332 772	134 719
1935	7 163	425 900	464 753	2 147 033	16 752	4 535	36 103	384 691	146 898
1936	4 796	432 053	475 311	1 549 777	19 436	3 851	32 643	414 512	141 679
1937	3 763	350 713	379 168	892 142	21 650	3 014	28 520	368 909	118 796
1938	3 602	375 859	408 184	407 002	22 517	2 164	28 923	353 646	117 827
1938: Gennaio	4 579	403 813	438 328	1 051 745	44 234	4 123	33 046	439 278	137 590
Febbraio	4 544	412 386	444 376	946 334	42 145	4 071	35 311	420 790	131 187
Marzo	3 635	401 056	433 817	507 745	36 413	3 622	34 104	372 433	128 386
Aprile	3 462	393 054	424 636	422 530	29 184	2 611	29 850	354 674	114 330
Maggio	2 963	380 826	411 835	338 356	18 023	1 313	25 693	332 049	110 462
Giugno	2 414	362 899	390 868	292 240	14 828	1 148	22 938	311 032	108 072
Luglio	2 186	344 517	370 688	218 328	13 049	887	20 144	302 312	104 484
Agosto	2 747	338 383	366 331	178 762	10 973	604	21 068	301 759	102 868
Settembre	3 192	339 816	370 107	155 996	10 926	663	26 105	301 730	102 437
Ottobre	4 041	361 724	401 936	163 941	12 103	1 060	30 085	318 674	105 819
Novembre	5 172	367 106	400 956	152 430	14 739	2 132	33 861	355 380	113 092
Dicembre	4 294	404 730	444 327	455 622	23 590	3 737	34 873	433 646	155 195

(a) Dati desunti dal *Recueil de Statistique de l'Institut International du Commerce*. I dati annuali sono stati calcolati facendo le medie dei dati mensili. — (b) Dall'agosto 1936 nuove serie comprendenti tutti i disoccupati controllati e non soltanto quelli indennizzati. — (c) Dal marzo 1935 compresi i disoccupati del Territorio della Sarre. — (d) Dal gennaio 1935 nuova serie comprendente 47 Uffici di disoccupazione. — (e) Disoccupati registrati.

2. Disoccupazione operaia (a)

Anni — Mesi	Polonia	Portogallo	Regno Unito		Romania	Svezia	Svizzera				
	Disoccupati registrati	Disoccupati registrati	Assicurazione obbligatoria		Disoccupati registrati	Disoccupati (Statistica sindacale)	Domande d'impiego	Casse di disoccupazione			
			Disoccupati completamente	Disoccupati parzialmente				Iscritti	Disoccupati completamente	Disoccupati parzialmente	
Media											
1933.....	249 660	25 176	1 978 502	450 570	29 061	95 084	67 867	518 250	56 500	42 094	
1934.....	342 166	36 651	1 709 683	363 794	16 871	74 456	65 440	538 336	50 507	31 625	
1935.....	381 935	42 315	1 652 742	306 739	13 852	70 037	82 468	549 747	65 894	33 257	
1936.....	367 327	43 057	1 437 733	247 336	13 549	62 535	93 009	552 862	70 087	28 207	
1937.....	375 088	40 240	1 218 551	200 876	10 851	58 652	71 130	532 011	52 251	13 567	
1938.....	347 509	?	1 353 921	371 956	7 271	64 996	65 583	543 301	52 590	25 126	
1938: Gennaio...	549 271	?	1 418 695	345 134	12 096	89 486	95 722	—	84 753	—	
Febbraio..	546 822	?	1 404 912	335 084	11 887	86 003	93 103	—	80 512	—	
Marzo....	489 985	?	1 350 121	331 247	10 867	76 564	66 631	538 794	51 784	25 323	
Aprile....	389 191	?	1 321 061	358 278	7 957	63 444	60 370	—	45 570	—	
Maggio...	300 951	?	1 314 118	397 529	5 618	49 631	56 108	—	41 640	—	
Giugno...	259 016	?	1 268 566	468 756	5 348	50 522	48 658	542 937	34 182	25 518	
Luglio....	226 712	?	1 244 461	467 773	3 836	42 542	49 703	—	35 874	—	
Agosto....	210 625	?	1 262 343	439 024	4 807	43 586	49 606	—	35 684	—	
Settembre.	212 283	?	1 324 151	412 494	5 493	45 133	49 610	545 894	36 506	23 473	
Ottobre...	232 364	?	1 408 932	307 947	5 290	54 856	57 405	—	44 560	—	
Novembre.	296 600	?	1 455 668	305 496	5 382	67 360	68 827	—	56 044	—	
Dicembre..	456 286	?	1 474 019	294 708	8 668	110 823	91 257	545 578	83 976	26 188	

Anni — Mesi	Ungheria	Canada		Cile	Stati Uniti		Australia		Nuova Zelanda
	Disoccupati registrati	Uffici di collocamento		Uffici di collocamento	National Industr. Confer. Board	Uffici di collocamento	Trade Unions		Uffici di collocamento
		Domande d'impiego	Domande soddisfatte	Domande d'impiego	Disoccupati (c)	Domande d'impiego	Iscritti	Disoccupati	Disocc. (uomini) registrati
Media									
1933.....	27 968	56 185	29 341	71 805	—	—	415 305	104 035	46 944
1934.....	23 287	60 368	33 841	30 055	—	—	424 035	86 865	39 235
1935.....	19 282	54 702	29 484	10 674	—	7 449 841	(d) 435 938	71 823	38 234
1936.....	16 437	56 671	27 621	6 474	9 679 250	7 705 270	441 311	53 994	36 890
1937.....	15 224	59 352	32 454	3 215	—	5 154 730	449 588	41 823	?
1938.....	17 797	65 222	31 858	4 578	(b) 10 619 273	7 404 207	466 835	40 526	(e) 4 757
1938: Gennaio...	20 375	65 683	27 818	3 174	10 907 000	6 054 616	462 918	37 111	8 056
Febbraio...	19 353	50 894	22 776	3 085	11 287 000	6 745 702			
Marzo....	18 636	70 150	22 595	3 418	11 329 000	6 778 368	464 208	39 824	6 695
Aprile....	19 537	58 638	22 889	3 382	11 295 000	7 253 948			
Maggio....	19 789	58 674	27 063	4 534	11 362 000	7 520 549	468 634	43 092	8 314
Giugno....	20 405	58 975	31 828	5 410	10 959 000	7 830 940			
Luglio....	20 339	59 987	31 867	4 588	10 894 000	8 087 891	471 581	42 077	3 929
Agosto....	16 649	68 590	41 891	4 866	10 601 000	8 121 410			
Settembre..	1 835	69 960	37 367	5 191	9 239 000	7 968 668	471 581	42 077	1 575
Ottobre....	13 555	74 715	35 348	5 416	9 026 000	7 743 043			
Novembre..	13 943	81 426	42 783	5 578	?	7 529 384	471 581	42 077	1 245
Dicembre..	17 144	64 972	38 070	6 291	9 913 000	7 215 961			1 026

(a) Vedi nota (a) alla pagina precedente. — (b) Media di 11 mesi. — (c) Compresi i disoccupati impiegati nei lavori pubblici non essendo tali lavori considerati come continuativi. — (d) Cifra rettificata. — (e) Nuova serie eliminante gli uomini inabili al lavoro.

3. Salari in alcune attività industriali (a)

Anni	Europa								
	Italia	Cecoslovacchia			Danimarca			Francia	
	Miniere, industrie, servizi pubblici, ecc.	Miniere	Industrie (Praga)		Industrie, trasporti (b), ecc.			Miniere	
	Uomini e donne (qualificati e non qualificati)	Uomini e donne (qualificati e non qualificati)			Uomini (qualificati)	Uomini (non qualificati)	donne (qualificate e non qualificate)	Media generale	Uomini (qualificati e non qualificati principali)
Guadagni per ora	Guadagni per giorno	Tasso minimo per ora	Tasso minimo per settimana	Guadagni per ora				Guadagni per giorno	
	(lire)	(corone)			(ore)				(franchi)
1931.....	1,95	44,94	4,49	215,65	155	126	84	131	35,69
1932.....	1,91	44,72	4,49	215,50	153	127	85	131	32,86
1933.....	1,86	44,35	4,47	214,56	153	127	85	131	32,53
1934.....	1,80	43,10	4,37	209,54	154	129	86	132	32,61
1935.....	1,77	43,11	4,34	208,32	155	129	87	133	32,47
1936.....	1,88	42,89	4,33	207,84	156	130	87	132	36,11
1937.....	2,11	43,32	4,22	202,56	158	133	88	135	50,19
1938.....	2,26	?	?	?	?	?	?	?	?

Anni	Europa										
	Segue: Francia					Germania (Vecchio Reich)					
	Regione parigina	Parigi		Altre città			Miniere (b), industrie, trasporti (b)				
	Industrie (metalli, ecc.)	Industrie, ecc.					Uomini (qualificati)	Uomini (semi-qualificati)	Uomini (non qualificati)	Donne (qualificate e semi-qualificate)	Donne (non qualificate)
Uomini e donne (qualificati e non qualificati)	Uomini (principalmente qualificati)					Tasso per ora					
Tasso per ora	Tasso per ora	Tasso per giorno	Tasso per ora	Tasso per giorno	Tasso per ora						
	(franchi)					(pfennige)					
1931.....	5,74	6,61	53,83	4,08	33,60	97,4	79,3	76,6	61,5	51,0	
1932.....	5,47	6,34	50,72	3,99	32,54	81,6	68,8	64,4	53,1	43,9	
1933.....	5,57	6,34	50,72	3,89	31,70	78,5	68,2	62,3	51,7	43,4	
1934.....	5,54	6,34	50,72	3,89	31,60	78,3	68,2	62,2	51,6	43,3	
1935.....	5,49	6,23	49,75	3,80	30,72	78,3	68,3	62,2	51,6	43,4	
1936.....	6,33	7,06	56,50	4,42	35,54	78,3	68,3	62,2	51,6	43,4	
1937.....	9,41	10,06	?	5,60	?	78,5	68,4	62,3	51,5	43,4	
1938.....	?	?	?	?	?	78,8	?	62,5	?	?	

Anni	Europa									
	Jugoslavia (c)	Lettonia (Riga)				Norvegia (d)	Polonia			
	Miniere, industrie, trasporti, commercio	Industrie, ecc.				Miniere, industrie	Miniere, industrie	Industrie		
	Uomini e donne (qualificati e non qualificati)	Uomini (qualificati)	Uomini (non qualificati)	Donne (qualificate)	Donne (non qualificate)	Uomini (qualificati e non qualificati)	Uomini e donne (qualificati e non qualificati)	Uomini (qualificati e non qualificati)	Donne (qualificate e non qualificate)	Media generale (Compresi gli apprendisti)
Guadagni per mese	Guadagni per ora				Guadagni per giorno	Guadagni per ora				
	(dinari)	(sant.)				(corone)	(zlotys)			
1931.....	1 137	82	57	42	33	11,26	0,93	—	0,56	—
1932.....	1 042	72	50	39	31	11,48	0,86	0,81	0,52	0,66
1933.....	988	65	47	38	30	11,31	0,78	0,74	0,52	0,66
1934.....	899	63	47	38	30	11,34	0,74	0,71	0,50	0,64
1935.....	890	64	49	39	30	11,34	0,72	0,70	0,50	0,63
1936.....	909	65	49	40	30	11,71	0,71	0,71	0,50	0,63
1937.....	950	68	52	41	32	12,59	0,74	0,75	0,52	0,67
1938.....	?	73	55	45	35	?	?	?	?	?

(a) Le cifre relative ai salari, data la grande diversità dei metodi seguiti nei vari Paesi, non si prestano in generale a dei confronti tra un Paese e l'altro. Per quanto concerne la natura dei dati si tenga presente che per tasso s'intende la remunerazione fissata nei contratti collettivi o per decisioni di corti arbitrali, ecc., o riconosciuta per consuetudine come remunerazione tipica o corrente; il tasso si riferisce generalmente ai lavoratori per il tempo e le ore normali di lavoro; per tasso minimo s'intende la remunerazione minima dei lavoratori per il tempo e le ore normali di lavoro; sovente però nella pratica tale tasso è sorpassato dal tasso effettivamente in vigore; per guadagni s'intendono i salari medi effettivamente pagati, compresi i premi, gli assegni, ecc.; essi sono determinati generalmente in base alle distinte dei salari; la denominazione salari, infine, è usata nei casi in cui i dati non sono bene determinati; nei salari sono compresi alcune volte anche pagamenti in natura che sono stati ridotti in moneta. Quando non è indicato diversamente i dati annuali sono le medie dei dati mensili. Sono state rettificate alcune cifre pubblicate nell'Annuario precedente. — (b) Attività relative ai soli uomini. — (c) Croazia e Schiavonia. Dati del dicembre di ciascun anno. — (d) Dati del 3° trimestre di ciascun anno ad eccezione dell'anno 1931 il cui dato si riferisce al 4° trimestre.

3. Salari in alcune attività industriali (a)

Anni	Europa									
	Svezia				Svizzera					
	Miniere (b), industrie, trasporti, commercio				Industrie, alcuni trasporti, commercio, ecc.					
	Uomini (qualificati e non qualificati)		Donne (qualificate e non qualificate)		Uomini (qualificati e semiqualeficati)		Uomini (non qualificati)		Donne (qualificate e non qualificate)	
	Guadagni per ora	Guadagni per giorno	Guadagni per ora	Guadagni per giorno	Guadagni per ora	Guadagni per giorno	Guadagni per ora	Guadagni per giorno	Guadagni per ora	Guadagni per giorno
	(corone)				(franchi)					
1931.....	1,29	10,26	0,75	5,88	1,51	12,62	1,16	9,97	0,78	6,36
1932.....	1,27	10,12	0,74	5,86	1,45	(c) 12,92	1,11	(c) 10,35	0,74	(c) 6,54
1933.....	1,22	9,75	0,73	5,75	1,43	12,73	1,09	10,08	0,72	6,32
1934.....	1,22	9,79	0,73	5,75	1,39	12,75	1,07	10,00	0,71	6,46
1935.....	1,24	10,12	0,74	5,84	1,36	12,39	1,05	9,73	0,70	6,36
1936.....	1,25	10,11	0,75	5,91	1,33	12,12	1,03	9,51	0,69	6,11
1937.....	1,29	10,44	0,77	6,08	1,32	11,90	1,05	9,69	0,69	6,24
1938.....	?	?	?	?	?	?	?	?	?	?

Anni	Europa	Asia						America	
	U. R. S. S.	Giappone						Stati Uniti	
	Miniere, industrie	Serie del Gabinetto imperiale				Serie della Banca del Giappone		Serie del B. L. S.	
		Miniere	Industria		Trasporti		Industria		Miniere
	Uomini e donne (qualificati e non qualificati)	Uomini e donne (qualificati e non qualificati)	Uomini (qualificati e non qualificati)	Donne (qualificate e non qualificate)	Uomini e donne (qualificati e non qualificati)	Uomini e donne (qualificati e non qualificati)	Uomini (qualificati e non qualificati)	Donne (qualificate e non qualificate)	Uomini (qualificati e non qualificati)
	Salari per mese	Guadagni per giorno						Guadagni per ora	Guadagni per settimana
	(rubli)	(sen)						(cents)	(dollari)
1931.....	96,10	152,7	243,0	82,1	187,0	191,7	—	—	17,82
1932.....	115,42	145,5	250,6	76,5	190,9	192,0	—	—	52,0
1933.....	126,08	154,7	254,4	73,5	187,9	194,3	213,8	70,8	50,1
1934.....	147,30	165,3	248,6	72,5	189,3	192,8	217,1	70,0	67,2
1935.....	186,75	165,3	243,3	72,6	188,1	189,9	215,4	69,9	74,5
1936.....	225,58	174,5	241,5	73,8	190,1	190,1	213,1	70,2	79,4
1937.....	242,46	193,8	247,6	78,4	195,7	195,9	222,1	75,0	86,2
1938.....	?	?	?	?	?	?	?	?	?

Anni	America						Oceania					
	Segue: Stati Uniti						Australia					
	Serie del B. L. S.		Serie del N. I. C. D.				Miniere (b), industrie, trasporti (b), ecc.					
	Industria		Industria				Uomini (qualificati e non qualificati)		Donne (qualificate e non qualificate)			
	Uomini e donne (qualificati e non qualificati)		Uomini (qualificati e semiqualeficati)		Donne (qualificate e non qualificate)		Uomini (qualificati e non qualificati)		Donne (qualificate e non qualificate)			
	Guadagni per ora	Guadagni per settimana	Guadagni per ora	Guadagni per settimana	Guadagni per ora	Guadagni per settimana	Tasso per ora	Tasso per settimana	Tasso per ora	Tasso per settimana		
	(cents)	(dollari)	(cents)	(dollari)	(cents)	(dollari)	(scellini e dinari)					
1931.....	—	22,38	59,7	24,00	37,1	14,69	2	0	91 10/2	1	1	48 10/2
1932.....	46,5	18,12	52,6	17,96	32,5	11,73	1	10 3/4	86 1 1/4	1	0 3/4	45 4 1/4
1933.....	46,0	17,51	51,8	18,69	34,0	12,35	1	10	83 1 1/2	0	1 1/2	43 9
1934.....	54,8	19,14	60,4	21,00	42,5	14,44	1	10	83 7/4	0	1 1/2	44 3
1935.....	56,8	21,06	62,4	23,39	43,4	15,28	1	10 1/2	84 8 1/4	1	0	44 11
1936.....	57,5	22,82	64,4	25,96	43,0	15,59	1	11	86 1 1/2	1	0 3/4	45 9 1/2
1937.....	64,3	25,11	72,7	28,83	46,8	16,88	2	0	89 9 1/2	1	1	48 0
1938.....	?	?	?	?	?	?	?	?	?	?	?	?

(a) Vedi nota (a) pag. 146*. — (b) Attività relative ai soli uomini. — (c) Nuova serie.

4. Numeri Indici dei salari nominali (a)

Base: 1929 = 100 (b)

Anni	Europa									
	Italia		Belgio	Cecoslovacchia			Danimarca			
	Miniere, industrie, servizi pubblici, ecc.		Miniere, industrie, trasporti	Miniere	Industria (Praga)		Industria, trasporti (c), ecc.			
	Uomini e donne (qualificati e non qualificati)		Uomini e donne (qualificati e non qualificati)	Uomini e donne (qualificati e non qualificati)			Uomini (qualificati)	Uomini (non qualificati)	Donne (qualificate e non qualificate)	Media generale
Guadagni per ora	Guadagni per mese	Guadagni per ora	Guadagni per giorno	Tasso minimo per ora	Tasso minimo per settimana	Guadagni per ora				
1931.....	93	87	101	104	103	133	101	102	101	102
1932.....	91	85	92	103	103	103	100	102	102	102
1933.....	89	85	90	102	102	102	100	103	102	102
1934.....	86	81	86	100	100	100	100	104	103	103
1935.....	85	74	82	100	99	99	101	104	105	104
1936.....	90	78	88	99	99	99	102	105	105	103
1937.....	101	90	99	100	97	97	103	107	106	105
1938.....	108	94	?	?	?	?	?	?	?	?

Anni	Europa									
	Francia			Germania (Vecchio Reich)					Jugoslavia (e)	
	Miniere	Industria, ecc. (d)		Miniere (e), industria, trasporti (e)		Miniere, industria	Agricoltura, industria, trasporti, commercio (f)	Miniere, industria, trasporti, commercio (f)		
	Uomini (qualificati e non qualificati)	Parigi		Uomini e donne (qualificati e non qualificati)					Uomini e donne (qualificati e non qualificati)	
Guadagni per giorno	Tasso per ora	Tasso per giorno	Tasso per ora	Guadagni per ora	Guadagni per settimana	Guadagni per ora	Guadagni per mese	Salario assicurato per settimana	Guadagni per mese	
1931.....	104	108	109	97	90	81	—	—	89	100
1932.....	96	104	102	82	75	67	—	—	73	91
1933.....	95	104	102	79	73	68	—	—	70	86
1934.....	95	104	102	79	75	73	100	100	73	79
1935.....	95	102	100	79	76	75	103	105	77	78
1936.....	105	116	114	79	77	78	105	109	81	80
1937.....	146	165	?	79	79	81	?	?	85	83
1938.....	?	?	?	80	?	?	?	?	?	?

Anni	Europa									
	Lettonia (Riga)				Norvegia	Paesi Bassi	Polonia	Regno Unito (g)	Romania	
	Industria, ecc.				Miniere, industria (h)	Miniere, industria	Miniere, industria	Agricoltura, miniere, industria, trasporti, amministr.	Industria, alcune attività dell'agricoltura, miniere, trasporti, commercio	
	Uomini (qualificati)	Uomini (non qualificati)	Donne (qualificate)	Donne (non qualificate)	Uomini (qualificati e non qualificati)	Uomini (qualificati e non qualificati)	Uomini e donne (qualificati e non qualificati)	Uomini e donne (qualificati e non qualificati)	Uomini e donne (qualificati e non qualificati)	
Guadagni per ora				Guadagni per giorno	Guadagni per ora	Guadagni per ora	Tasso per settimana	Guadagni per mese		
1931.....	101	100	98	100	96	100	(i) 92	98	85	
1932.....	89	88	87	94	98	93	85	96	69	
1933.....	80	82	84	91	96	89	77	95	63	
1934.....	78	82	84	91	97	86	73	96	62	
1935.....	79	86	87	91	97	83	71	97	61	
1936.....	80	85	89	93	100	81	70	100	62	
1937.....	84	90	92	97	107	82	73	104	66	
1938.....	90	56	100	106	?	?	?	107	?	

(a) Vedi nota (a) a pag. 146*. — (b) Ad eccezione della Jugoslavia che ha per base il 1930. — (c) Attività relative ai soli uomini. — (d) Ottobre di ciascun anno. — (e) Croazia e Schiavonia. — (f) Dicembre di ciascun anno. — (g) Serie del Ministero del Lavoro. — (h) 3° trimestre di ciascun anno, ad eccezione del 1931 (1° trimestre). — (i) Indice calcolato sulla base del movimento dei tassi.

4. Numeri indici dei salari nominali (a)

Base 1929 = 100

Anni	Europa									
	Svezia					Svizzera				
	Miniere (b), industrie, trasporti, commercio					Industrie, alcuni trasporti, commercio, ecc.				
	Uomini (qualificati e non qualificati)		Donne (qualificate e non qualificate)			Uomini (qualificati e semi-qualificati)		Uomini (non qualificati)		Donne (qualificate e non qualificate)
Guadagni per ora	Guadagni per giorno	Guadagni per ora	Guadagni per giorno	Guadagni per ora	Guadagni per giorno	Guadagni per ora	Guadagni per giorno	Guadagni per ora	Guadagni per giorno	
1931.....	103	103	101	101	102	101	102	101	101	99
1932.....	102	101	100	101	98	(c) 100	97	(c) 100	96	(c) 100
1933.....	98	98	99	99	97	99	96	97	94	97
1934.....	98	98	99	99	94	99	94	97	92	99
1935.....	99	101	100	101	92	96	92	94	91	97
1936.....	100	101	101	102	90	94	90	92	90	93
1937.....	103	105	104	105	89	92	92	94	90	95
1938.....	?	?	?	?	?	?	?	?	?	?

Anni	Europa	Asia						Africa	America
	U. R. S. S.	Giappone						Unione Sud-Africana	Canada
	Miniere, industrie	Industrie						Miniere, industrie, trasporti, commercio	Industrie
	Uomini e donne (qualificati e non qualificati)	Serie del Gabinetto Imperiale			Serie della Banca del Giappone			Uomini (qualificati e non qualificati) (d)	Uomini (non qualificati)
	Salario per mese	Uomini (qualificati e non qualificati)	Donne (qualificate e non qualificate)	Media generale	Uomini (qualificati e non qualificati)	Donne (qualificate e non qualificate)	Media generale	Tasso per settimana	Tasso per ora
		Guadagni per giorno							
1931.....	125	92	83	91	90	80	87	97	98
1932.....	150	95	77	92	90	74	85	93	92
1933.....	164	96	74	91	93	71	86	94	90
1934.....	191	94	73	92	94	70	88	94	91
1935.....	242	92	73	91	93	69	88	98	93
1936.....	293	91	75	92	92	69	88	100	96
1937.....	315	94	79	95	96	74	93	(e) 100	104
1938.....	?	?	?	?	?	?	?	?	?

Anni	America				Oceania					
	Stati Uniti				Australia				Nuova Zelanda	
	Miniere (f)	Industrie (f)	Industrie (g)		Miniere (b), industrie, trasporti (b), ecc.				Agricoltura (b), miniere (b), industrie, trasporti (b), commercio	
	Uomini (qualificati e non qualificati)	Uomini e donne (qualificati e non qualificati)	Uomini (qualificati e semiqualificati)		Uomini (qualificati e non qualificati)		Donne (qualificate e non qualificate)		Uomini (qualificati e non qualificati)	Donne (qualificate e non qualificate)
		Guadagni per settimana	Guadagni per ora	Guadagni per settimana	Tasso per ora	Tasso per settimana	Tasso per ora	Tasso per settimana	Tasso minimo per settimana	
1931.....	69	83	96	78	89	90	90	91	93	94
1932.....	53	68	84	59	84	84	84	84	85	90
1933.....	56	66	83	61	81	81	81	81	82	88
1934.....	70	72	97	69	82	82	82	82	82	88
1935.....	76	78	100	76	83	83	83	83	84	89
1936.....	90	84	103	85	85	84	85	85	93	95
1937.....	94	93	116	94	89	88	90	89	102	100
1938.....	?	?	?	?	?	?	?	?	?	?

(a) Vedi nota (a) a pag. 146*. - (b) Attività relative ai soli uomini. - (c) Dal 1932 gli indici dei guadagni giornalieri sono calcolati con diverso metodo e quindi non sono perfettamente comparabili con quelli degli anni precedenti. - (d) 30 settembre di ciascun anno. - (e) Cifra provvisoria. - (f) Serie del Bureau of Labor Statistics. - (g) Serie del National Industrial Conference Board.

5. Numeri indici dei salari reali (a)

Base: 1929 = 100 (b)

Anni	Europa								
	Italia	Belgio	Cecoslovacchia			Danimarca			
	Miniere, industrie, servizi pubblici, ecc.	Miniere, industrie, trasporti	Miniere	Industrie (Praga)		Industrie, trasporti (e), ecc.			
	Uomini e donne (qualificati e non qualificati)	Uomini e donne (qualificati e non qualificati)	Uomini e donne (qualificati e non qualificati)			Uomini (qualificati)	Uomini (non qualificati)	Donne (qualificate e non qualificate)	Media generale
Guadagni per mese	Guadagni per ora	Guadagni per giorno	Tasso minimo per ora	Tasso minimo per settimana	Guadagni per ora				
1931.....	100	109	111	110	110	113	114	113	114
1932.....	102	111	113	112	112	112	114	114	114
1933.....	106	109	113	113	113	109	112	111	111
1934.....	107	108	111	112	111	105	109	108	107
1935.....	96	103	108	108	107	103	106	106	105
1936.....	94	104	106	106	106	102	105	104	103
1937.....	99	108	106	102	102	99	104	102	102
1938.....	96	?	?	?	?	?	?	?	?

Anni	Europa									
	Francia			Germania (Vecchio Reich)						Jugoslavia(e)
	Miniere	Industrie, ecc. (d) (Parigi)		Miniere (e), industrie, trasporti (e)			Miniere, industrie		Agricoltura, industrie, trasporti, commercio	Miniere, industrie, trasporti, commercio(f)
	Uomini (qualificati e non qualificati principalmente)	Uomini (principalmente qualificati)		Uomini e donne (qualificati e non qualificati)						Uomini e donne (qualificati e non qualificati)
Guadagni per giorno	Tasso per ora	Tasso per giorno	Tasso per ora	Guadagni per ora	Guadagni per settimana	Guadagni per ora	Guadagni per mese	Salario assicurato per settimana	Guadagni per mese	
1931.....	99	106	107	109	102	92	—	—	101	100
1932.....	98	110	108	104	96	85	—	—	94	99
1933.....	101	111	109	104	95	89	—	—	92	106
1934.....	106	112	110	101	95	93	100	100	93	106
1935.....	112	117	116	99	95	94	101	103	96	96
1936.....	114	127	125	98	96	97	102	106	100	95
1937.....	132	148	?	98	97	99	?	?	105	92
1938.....	?	?	?	98	?	?	?	?	?	?

Anni	Europa									
	Lettonia (Riga)				Norvegia	Paesi Bassi	Polonia	Regno Unito (g)	Romania	
	Industrie, ecc.				Miniere, industrie (h)	Miniere, industrie	Miniere, industrie	Agricoltura, miniere, industrie, trasporti, amministrazione	Industrie, alcune attività dell'agricoltura, miniere, trasporti e commercio	
	Uomini (qualificati)	Uomini (non qualificati)	Donne (qualificate)	Donne (non qualificate)	Uomini (qualificati e non qualificati)	Uomini (qualificati e non qualificati)	Uomini e donne (qualificati e non qualificati)	Uomini e donne (qualificati e non qualificati)	Uomini e donne (qualificati e non qualificati)	
Guadagni per ora				Guadagni per giorno	Guadagni per ora	Guadagni per ora	Tasso per settimana	Guadagni per mese		
1931.....	107	106	110	111	104	111	(i) 112	109	116	
1932.....	108	107	112	118	109	111	114	110	111	
1933.....	102	105	114	120	109	107	115	112	111	
1934.....	104	111	120	126	108	105	118	111	116	
1935.....	104	114	121	125	106	103	119	111	110	
1936.....	106	113	124	127	107	103	122	111	108	
1937.....	102	111	119	123	107	101	119	110	100	
1938.....	100	107	118	122	?	?	?	113	?	

(a) Vedi nota (a) a pag. 146*. Gli indici dei salari reali sono stati calcolati dividendo gli indici medi dei salari nominali per l'indice ufficiale del costo della vita. Quest'ultimo indice è stato portato, per tutti i Paesi considerati, alla base 1929 quando ciò era necessario. — (b) Ad eccezione della Francia (per le miniere), della Jugoslavia e della Lettonia che hanno per base il 1930. — (c) Attività relative ai soli uomini. — (d) Ottobre di ciascun anno. — (e) Croazia e Schiavonia. — (f) Dicembre di ciascun anno. — (g) Serie del Ministero del Lavoro. — (h) 3° trimestre di ciascun anno ad eccezione del 1931 (4° trimestre). — (i) Indice calcolato sulla base del movimento dei tassi.

5. Numeri indici dei salari reali (a)

Base: 1929 = 100 (b)

Anni	Europa									
	Svezia				Svizzera					
	Miniere (e), industrie, trasporti, commercio				Industrie, alcuni trasporti, commercio, ecc.					
	Uomini (qualificati e non qualificati)		Donne (qualificate e non qualificate)		Uomini (qualificati e semi-qualificati)		Uomini (non qualificati)		Donne (qualificate e non qualificate)	
	Guadagni per ora	Guadagni per giorno	Guadagni per ora	Guadagni per giorno	Guadagni per ora	Guadagni per giorno	Guadagni per ora	Guadagni per giorno	Guadagni per ora	Guadagni per giorno
1931.....	110	109	108	107	109	109	109	109	109	106
1932.....	110	110	108	110	114	(d) 100	114	(d) 100	112	(d) 100
1933.....	108	108	109	110	119	104	117	103	115	102
1934.....	107	108	108	109	117	106	117	103	115	106
1935.....	107	110	108	109	116	103	116	101	114	105
1936.....	107	108	108	109	111	99	111	97	111	99
1937.....	109	110	110	110	105	93	108	94	105	96
1938.....	?		?	?	?	?	?	?	?	?

Anni	Asia							Africa	America
	Giappone							Unione Sud-Africana	Canada
	Trasporti	Industrie						Miniere, industrie, trasporti, commercio	Industrie
	Serie del Gabinetto Imperiale				Serie della Banca del Giappone				
	Uomini e donne (qualificati e non qualificati)	Uomini (qualificati e non qualificati)	Donne (qualificate e non qualificate)	Media generale	Uomini (qualificati e non qualificati)	Donne (qualificate e non qualificate)	Media generale	Uomini (qualificati e non qualificati) (e)	Uomini (non qualificati)
Guadagni per giorno							Tasso per settimana	Tasso per ora	
1931.....	—	—	—	—	—	—	—	103	109
1932.....	100	100	100	100	100	100	100	104	114
1933.....	99	99	94	96	100	94	99	108	115
1934.....	95	93	89	93	98	89	97	106	116
1935.....	90	88	86	89	93	85	94	111	118
1936.....	88	86	86	88	90	83	92	112	118
1937.....	87	84	87	87	90	85	93	(f) 111	125
1938.....	?	?	?	?	?	?	?	?	?

Anni	America				Oceania					
	Stati Uniti				Australia				Nuova Zelanda	
	Miniere (g)	Industrie (g)	Industrie (h)		Miniere (e), industrie, trasporti (e), ecc.				Agricoltura (e), miniere(e), industrie, trasporti (e), commercio	
	Uomini (qualificati e non qualificati)	Uomini e donne (qualificati e non qualificati)	Uomini (qualificati e semiqualificati)		Uomini (qualificati e non qualificati)		Donne (qualificate e non qualificate)		Uomini (qualificati e non qualificati)	Donne (qualificate e non qualificate)
	Guadagni per settimana		Guadagni per ora	Guadagni per settimana	Tasso per ora	Tasso per settimana	Tasso per ora	Tasso per settimana	Tasso minimo per settimana	
1931.....	78	94	110	90	105	106	106	107	103	105
1932.....	66	84	108	75	104	104	104	104	102	107
1933.....	73	86	111	82	104	104	104	103	103	111
1934.....	89	92	122	86	103	103	103	103	102	109
1935.....	94	96	121	92	102	102	102	103	101	107
1936.....	109	102	122	100	103	102	103	103	108	111
1937.....	111	110	132	106	105	103	106	105	111	109
1938.....	?	?	?	?	?	?	?	?	?	?

(a) Vedi nota (a) a pag. 150*. — (b) Ad eccezione del Giappone che ha per base il 1932. — (c) Attività relative ai soli uomini. — (d) Dal 1932 gli indici dei guadagni giornalieri sono calcolati con diverso metodo e quindi non sono perfettamente comparabili con quelli degli anni precedenti. — (e) 30 settembre di ciascun anno. — (f) Cifra provvisoria. — (g) Serie del Bureau of Labor Statistics. — (h) Serie del National Industrial Conference Board.

VIII. MERCATO MONETARIO E CREDITO

1. Riserve di oro e di divise estere delle Banche di emissione alla fine degli anni 1934 a 1938 (a)

(Millioni di valute nazionali)

Paesi	Valute	Banche	Oro					Divise estere				
			1938	1937	1936	1935	1934	1938	1937	1936	1935	1934
Europa												
Italia	Lira	Banca d'Italia (b)	3 674	3 996	3 959	3 027	5 811	152	32	63	367	72
Albania	Franco alban.	Banca Nazionale	8	8	8	8	7	18	22	25	18	23
Belgio	Belga	Banca Nazionale	3 428	3 525	3 728	3 457	2 505	924	954	—	—	—
Bulgaria	Leva	Banca Nazionale	2 006	1 994	1 652	1 591	1 547	1 279	696	772	583	200
Danzica	Corona	Banca di Danzica	28	28	30	21	24	1	3	1	9	3
Estonia	Fiorino	Banca d'Estonia	34	34	34	34	28	17	17	9	2	4
Finlandia	Marco finl.	Banca di Finlandia	(c) 1 128	635	814	472	323	2 534	2 261	1 576	1 349	1 447
Francia	Franco franco.	Banca di Francia	(d) 87 265	58 933	60 359	66 296	82 124	821	911	1 460	1 328	963
Germania	Reichsmark	Banca del Reich	(e) 71	71	66	82	79	6	6	6	5	5
Grecia	Dracma	Banca di Grecia (f)	3 564	3 489	3 385	3 490	4 105	(g)	(g)	(g)	(g)	(g)
Jugoslavia	Dinaro	Banca Nazionale	1 910	1 709	1 626	1 432	1 785	644	440	552	364	225
Lettonia	Lat	Banca di Lettonia	83	77	77	46	46	42	43	26	6	3
Lituania	Litas	Banca di Lituania	65	79	73	36	52	5	6	10	18	8
Norvegia	Corona	Banca di Norvegia	206	180	215	185	135	217	233	96	36	49
Paesi Bassi	Fiorino	Banca dei Paesi Bassi	1 461	1 366	720	643	842	4	5	2	2	1
Polonia	Zloty	Banca di Polonia	445	435	393	444	503	18	36	30	27	28
Portogallo	Scudo	Banca del Portogallo	918	917	912	910	903	493	550	570	459	437
Regno Unito	Lira sterlina	Banca d'Inghilterra (g)	326	326	314	200	192	—	—	—	—	—
Romania	Leu	Banca Nazionale	18 190	16 458	15 568	10 802	10 285	—	—	—	92	91
Svezia	Corona	Banca di Svezia	707	539	529	408	351	834	1 045	720	641	555
Svizzera	Franco svizz.	Banca Nazionale (g)	2 890	2 679	2 709	1 389	1 910	280	513	58	8	8
Ungheria	Pengö	Banca Nazionale	124	84	84	79	79	97	59	42	33	20
Asia												
Giappone	Yen	Banca del Giappone	501	801	548	504	466	(h) 300	—	—	—	—
India Britannica	Rupia	Banca di Riserva (i)	444	444	444	444	—	595	803	673	662	—
Indie Olandesi	Fiorino	Banca di Giava	117	117	89	80	114	11	4	2	2	1
Turchia	Lira turca	Banca Centrale	37	37	32	29	27	7	24	34	10	13
Africa												
Egitto	Lira egiziana	Banca Nazionale	7	7	7	7	7	?	3	4	4	4
Unione Sud-Africana	Lira sterlina	Banca di Riserva	27	23	25	26	22	8	7	11	12	11
America												
Argentina	Peso	Banca Centrale (j)	1 224	1 354	1 224	1 224	—	71	68	303	129	—
Bolivia	Boliviano	Banca Centrale (m)	59	51	64	20	10	37	96	41	9	5
Canada	Dollaro	Banca del Canada (n)	186	180	179	181	—	28	15	9	4	—
Cile	Peso	Banca Centrale	145	144	(o) 143	(o) 142	(o) 142	—	—	(o)	(o)	(o)
Colombia	Peso	Banca della Repubblica	42	30	(p) 33	(p) 28	(p) 14	5	7	9	5	2
Equatore	Sucre	Banca Centrale	36	40	(q) 33	(q) 37	16	4	11	19	3	10
Perù	Sol	Banca di Riserva (f)	49	58	49	48	44	(r)	(r)	(r)	(r)	(r)
Salvador	Colon	Banca Centrale di Riserva	13	13	13	13	12	3	3	1	1	1
Stati Uniti	Dollaro	(r)	14 512	12 760	11 258	10 125	8 238	—	—	—	—	—
Uruguay	Peso	Banca della Repubblica	?	(s) 43	(s) 42	(s) 41	47	—	—	—	—	—
Oceania												
Australia	Lira sterlina	« Commonwealth Bank »	(t) 16	(t) 16	(t) 16	(t) 16	(t) 16	—	—	—	—	—
Nuova Zelanda	Lira sterlina	Banca di Riserva	3	3	3	3	3	5	17	17	21	22

(a) Dati desunti dal *Federal Reserve Bulletin - U. S. A.* Per notizie riguardanti il cambiamento della parità aurea da parte di alcuni Stati, vedasi la tavola 4 alle pagine 156* e 157*. — (b) I dati relativi alle riserve d'oro non comprendono l'oro depositato a Londra all'inizio della guerra mondiale. — (c) Oro rivalutato al 31 dicembre 1938 in applicazione della legge 22 dicembre stesso anno. — (d) Oro rivalutato con decreto del 12 novembre 1933 sulla base di 0,02475 grammi di oro fino per franco. — (e) La Banca Nazionale d'Austria possedeva alla data del 7 marzo 1938 una riserva d'oro di 243 milioni di scellini, riserva che fu liquidata nello stesso mese per conto della Banca del Reich. — (f) I dati riguardanti le riserve d'oro comprendono anche le riserve di divise estere. — (g) I dati riguardanti le riserve d'oro non comprendono l'oro del fondo di stabilizzazione del cambio. — (h) Fondo speciale di divise estere. — (i) La Banca di Riserva dell'India Britannica ha iniziato le operazioni il 1° aprile 1935. I dati riguardano il Reparto di emissione della Banca stessa. — (j) La Banca Centrale della Repubblica Argentina ha iniziato le operazioni il 31 maggio 1935. A partire da tale data, 1 peso = 0,29289 grammi di oro fino; secondo la precedente parità il contenuto d'oro fino del peso argentino era di 1,45161 grammi. — (m) I dati riguardanti le riserve d'oro comprendono l'oro in cassa e l'oro depositato all'estero. L'oro all'estero è stato rivalutato nel dicembre 1938. — (n) La Banca del Canada ha iniziato le operazioni il 11 marzo 1935. — (o) Per gli anni 1934, 1935 e 1936 i dati riguardanti le riserve d'oro comprendono anche le riserve di divise estere. — (p) Oro in cassa e oro depositato all'estero. — (q) Fino al novembre 1935, 1 sucre = 0,30093 grammi di oro fino; dal dicembre 1935 al maggio 1936, 1 sucre = 0,10032 grammi di oro fino; dal giugno 1936, 1 sucre = 0,08586 grammi di oro fino. — (r) Totale delle riserve d'oro detenute dal Governo e dalle *Federal Reserve Banks*. — (s) Oro e argento. — (t) Oro e sterline inglesi.

2. Biglietti in circolazione alla fine degli anni 1931 a 1938 (a)

(Milloni di valute nazionali)

Paesi	Valute	Situazione alla fine del							
		1938	1937	1936	1935	1934	1933	1932	1931
Europa									
Italia	Lira	18 955	17 468	16 525	16 297	13 145	13 243	13 672	14 295
Albania	Franco alban.	11	11	11	12	11	12	13	12
Belgio	Belga	4 398	4 308	4 652	4 254	3 566	3 418	3 627	3 735
Bulgaria	Leva	2 800	2 569	2 571	2 497	2 449	2 984	2 635	2 919
Danimarca	Corona	441	417	399	384	386	375	332	346
Danzica	Florino	41	36	32	29	39	40	37	44
Estonia	Corona	52	49	46	43	37	34	33	37
Finlandia	Marco finl.	2 086	2 052	1 630	1 381	1 277	1 184	1 085	1 293
Francia	Franco franc.	110 935	93 837	89 342	81 150	83 412	82 613	85 028	85 725
Germania (b)	Reichsmark	(c) 8 605	5 884	5 348	4 833	4 461	4 209	4 160	5 382
Grecia	Drama	7 239	6 776	6 203	5 988	5 686	5 449	4 714	3 987
Jugoslavia	Dinaro	6 921	5 834	5 409	4 890	4 384	4 327	4 773	5 172
Lettonia	Lat	125	108	98	86	82	75	68	76
Lituania	Ilitas	142	117	110	104	88	88	96	109
Norvegia	Corona	477	449	429	348	333	327	315	334
Paesi Bassi	Florino	993	869	794	810	913	912	993	1 025
Polonia	Zloty	1 406	1 059	1 034	1 007	981	1 004	1 003	1 220
Portogallo	Scudo	2 240	2 224	2 257	2 205	2 137	1 989	2 001	2 062
Regno Unito	Lira sterlina	505	505	467	425	405	392	371	364
Romania	Leu	34 902	29 391	25 663	23 127	22 307	21 219	21 594	23 750
Svezia	Corona	1 061	980	893	786	708	648	598	583
Svizzera	Franco svizz.	1 751	1 531	1 487	1 365	1 440	1 510	1 613	1 609
Ungheria	Pengö	863	466	436	417	381	369	353	423
Asia									
Giappone (d)	Yen	?	2 483	2 057	1 910	1 804	1 598	1 427	1 331
India Britannica	Rupia	?	2 147	2 039	1 721	1 839	1 772	1 739	1 783
Indie Olandesi	Florino	?	187	167	162	177	188	207	230
Iran	Rial	?	879	796	559	335	?	?	?
Siam (Thailand)	Baht	?	167	156	150	125	92	93	82
Turchia	Lira turca	194	169	181	163	158	161	164	171
Africa									
Congo Belga (e)	Franco	?	387	307	252	115	114	128	163
Egitto	Lira egiziana	20	21	23	23	20	20	19	20
Unione Sud-Africana	Lira sterlina	19	18	16	15	13	10	7	9
America									
Argentina	Peso	1 328	1 359	1 302	1 178	1 171	1 214	1 339	1 245
Bolivia	Boliviano	?	252	210	146	84	54	38	27
Brasile	Milreis	4 810	4 550	4 030	3 612	3 257	2 998	3 174	2 941
Canada	Dollaro	?	267	245	170	157	151	318	315
Cile	Peso	795	709	653	567	516	515	340	219
Colombia	Peso	66	61	65	51	48	37	30	29
Equatore	Sucre	69	68	57	49	47	33	24	19
Messico	Peso	?	287	270	224	100	78	42	1
Perù	Sol	108	96	96	84	74	67	50	55
Salvador	Colon	15	15	16	13	15	14	12	10
Stati Uniti (f)	Dollaro	6 856	6 550	6 543	5 882	5 536	5 519	5 388	5 360
Uruguay	Peso	?	108	117	92	80	78	54	81
Venezuela	Bollivar	?	141	93	102	102	101	102	103
Oceania									
Australia	Lira sterlina	53	54	51	51	50	49	50	49
Nuova Zelanda	Lira sterlina	17	15	14	11	11	6	6	6

(a) Dati desunti dall'Annual Report of the Director of the Mint - U. S. A. e dal Federal Reserve Bulletin - U. S. A. Sono state rettificate alcune cifre pubblicate nel precedente Annuario. — (b) Circolazione totale dei biglietti della Reichsbank e della Rentenbank. — (c) Compresa l'Austria. — (d) Compresi il Quantung, la Corea e Formosa. — (e) Dal 1935 comprese le monete metalliche. — (f) Circolazione totale dei biglietti di Banca e del Tesoro, dei certificati d'oro e d'argento e delle monete d'argento e divisionarie.

3. Principali voci di bilancio delle Banche Centrali (a)

(Milioni di valute nazionali)

Banche Unità monetarie - Voci di bilancio	Situazione alla fine del				Banche Unità monetarie - Voci di bilancio	Situazione alla fine del			
	1938	1937	1936	1935		1938	1937	1936	1935
Banca d'Italia (Lira)					Banca della Repubblica di Colombia (Peso)				
Portafoglio su Fiazze Italiane	3 704	2 544	1 267	4 898	Sconti e anticipazioni	21	23	9	4
Anticipazioni	3 687	4 508	1 599	4 090	Anticip. allo Stato e titoli di Stato..	39	47	?	?
Titoli	769	775	1 533	1 399	Depositi	46	38	33	30
Istituto per la Ricostruzione Industr.	4 708	4 708	4 708	802					
Vaglia cambiari e assegni	905	750	726	1 090	Banca Nazionale della Danimarca (Corona) (c)				
Depositi in conto corrente	816	715	706		Sconti e anticipazioni	314	375	443	—
					Depositi	170	125	139	—
Banca Nazionale d'Albania (Franco albanese)					Banca di Danzica (Fiorino)				
Sconti	4	3	3	3	Sconti e anticipazioni	26	17	18	17
Anticipazioni	2	1	1	1	Depositi	13	12	8	3
Impegni a scadenza immediata	12	15	17	10	Banca Centrale dell'Equatore (Sucree)				
Banca Centrale della Repubblica Argentina (Peso)					Sconti e anticipazioni	58	58	39	43
Obbligazioni dello Stato negoziabili.	95	87	19	235	Depositi	34	44	34	30
Depositi:					Banca Nazionale d'Egitto (Lira egiziana)				
delle Banche affiliate	321	355	426	482	Sconti e anticipazioni	(d) 9	7	7	7
dello Stato	110	125	121	219	Titoli Inglesi, Egiziani ed altri titoli del Governo	(d) 29	35	38	39
altri	1	5	5	6	Depositi del Governo	(d) 4	9	8	9
«Commonwealth Bank» dell'Australia (Lira sterlina)					Altri depositi	(d) 18	19	21	22
Reparto bancario:					Banca d'Estonia (Corona)				
Sconti e anticipazioni	15	12	16	13	Sconti e anticipazioni	30	27	26	23
Titoli	52	43	35	36	Depositi	38	38	32	30
Depositi	88	88	69	62	Banca di Finlandia (Marco)				
Banca Nazionale del Belgio (Belga)					Sconti e anticipazioni	1 177	1 080	950	?
Sconti	214	228	?	?	Titoli	306	351	348	?
Anticipazioni	41	32	(b) 157	(b) 162	Depositi del Governo	244	136	376	?
Depositi del Governo	114	96	120	69	Altri depositi	850	972	571	?
Altri depositi	440	680	769	913	Banca di Francia (Franco)				
Banca Centrale della Bolivia (Boliviano)					Cambiali scontate	9 677	10 718	9 844	9 712
Sconti e anticipazioni	26	30	11	8	Anticipazioni allo Stato	20 627	31 909	17 698	—
Titoli di Stato	401	393	413	389	Anticipazioni su titoli di Stato a corto termine	443	675	715	573
Altri titoli	5	5	5	3	Anticipazioni su altri titoli	3 612	3 781	3 583	3 253
Depositi	218	278	233	232	Titoli negoziabili	7 422	5 580	5 640	5 800
Banca del Brasile (Milreis)					Depositi del Governo	5 061	3 461	2 089	2 862
Sconti e anticipazioni	?	2 032	2 471	3 113	Altri depositi	25 595	19 326	13 655	8 716
Depositi	?	2 562	3 174	3 299	«Reichsbank» (Reichsmark)				
Banca Nazionale della Bulgaria (Leva)					Cambiali del Tesoro	121	119	62	53
Sconti e anticipazioni	977	1 386	1 440	1 520	Altre cambiali e chèques	8 123	6 013	5 448	4 498
Debito dello Stato	3 441	3 495	2 572	2 671	Anticipazioni con garanzia	45	60	74	84
Depositi	3 707	3 831	?	?	Titoli	855	392	524	664
Banca del Canada (Dollaro)					Depositi	1 527	1 059	1 012	1 032
Titoli di Stato	186	174	160	114	Banca del Giappone (Yen)				
Altri titoli	—	12	?	?	Sconti e anticipazioni	542	664	830	893
Depositi:					Obbligazioni dello Stato	1 841	1 126	765	746
delle «Chartered Banks»	201	196	187	182	Depositi dello Stato	307	219	302	309
del Governo	17	11	19	18	Altri depositi	131	112	88	95
altri	3	3	2	1					
Banca Centrale del Cile (Peso)									
Sconti e anticipazioni	255	119	168	80					
Anticipazioni allo Stato	758	791	699	706					
Depositi	259	263	288	297					

(a) Dati desunti dal *Federal Reserve Bulletin* - U. S. A. I dati riguardanti le riserve d'oro, le riserve di divise estere ed i biglietti in circolazione figurano nelle due tavole precedenti. — (b) Anticipazioni allo Stato. — (c) Banca riorganizzata con legge del 7 aprile 1936. — (d) Situazione alla fine di novembre 1938.

3. Principali voci di bilancio delle Banche Centrali (a)

(Milioni di valute nazionali)

Banche	Situazione alla fine del				Banche	Situazione alla fine del			
	1938	1937	1936	1935		1938	1937	1936	1935
Unità monetarie - Voci di bilancio					Unità monetarie - Voci di bilancio				
Banca di Giava (Fiorino)					Banca di Polonia (Zloty)				
Sconti e anticipazioni	66	67	62	71	Sconti e anticipazioni	1 025	709	856	866
Depositi	83	84	34	25	Titoli	131	129	136	?
					Depositi a vista	251	360	292	210
Banca di Grecia (Dracma)					Banca del Portogallo (Scudo)				
Sconti e anticipazioni	8 841	5 866	4 914	4 834	Sconti e anticipazioni	(c) 435	(d) 349	350	352
Obbligazioni dello Stato	4 292	4 370	4 162	3 281	Debito del Governo	(c) 1 039	1 042	1 044	1 047
Depositi	9 598	6 386	5 715	4 784	Depositi a vista	(c) 1 099	(d) 1 058	926	781
Banca di Riserva dell'India (Rupia)					Banca Nazionale della Romania (Leu)				
Reparto bancario:					Sconti e anticipazioni	13 088	5 994	6 474	5 417
Anticipazioni allo Stato	11	20	10	20	Anticipazioni speciali (e)	1 776	1 997	2 430	2 727
Investimenti	56	62	63	52	Debito del Governo	10 282	10 531	9 442	10 775
Depositi	243	312	221	353	Conti correnti pa sivi	13 728	11 143	10 300	7 665
Banca d'Inghilterra (Lira sterlina)					Banca Centrale di Riserva del Salvador (Colon)				
Reparto bancario:					Sconti e anticipazioni	1	2	1	1
Sconti e anticipazioni	29	9	18	9	Titoli e debito dello Stato	5	6	6	7
Titoli	91	136	156	95	Depositi	6	6	6	6
Depositi bancari	101	121	151	72	« Federal Reserve Banks » degli Stati Uniti (Dollaro)				
Depositi pubblici	16	11	12	12	Cambiali scontate	4	10	3	5
Altri depositi	37	37	39	37	Cambiali acquistate	1	1	3	5
Banca Nazionale della Jugoslavia (Dinaro)					Titoli di Stato	2 564	2 564	2 430	2 431
Sconti e anticipazioni	1 771	1 705	1 717	1 781	Depositi	10 088	7 577	7 109	6 386
Anticipazioni allo Stato	2 228	2 238	2 248	2 271	Banca di Svezia (Corona)				
Depositi a vista	2 093	2 459	1 629	1 386	Sconti	13	13	12	?
Banca di Lettonia (Lat)					Anticipazioni	37	25	25	?
Sconti e anticipazioni	162	137	118	112	Titoli	106	10	33	?
Depositi	213	197	194	141	Conti correnti passivi	933	813	590	394
Banca di Lituania (Litas)					Banca Nazionale Svizzera (Franco svizz.)				
Sconti e anticipazioni	121	116	100	95	Sconti	159	19	48	295
Depositi	62	92	78	46	Anticipazioni	22	35	47	?
Banca di Norvegia (Corona)					Depositi a vista	1 663	1 716	1 363	401
Sconti	84	91	196	?	Banca Centrale della Rep. Turca (Lira turca)				
Anticipazioni	34	32	21	223	Sconti e anticipazioni	105	60	37	29
Titoli	111	66	48	80	Titoli	192	189	188	187
Conti correnti passivi	130	103	105	?	Depositi	47	42	37	30
Banca di Riserva della Nuova Zelanda (Lira sterlina)					Banca Nazionale d'Ungheria (Pengö)				
Anticipazioni allo Stato	16	7	8	?	Sconti e anticipazioni	525	467	549	587
Investimenti	4	3	3	?	Anticipazioni al Tesoro	268	115	98	77
Conti correnti passivi	10	13	15	13	Conti correnti passivi	196	246	213	147
Banca dei Paesi Bassi (Fiorino)					Buoni di cassa	66	70	93	104
Sconti	9	23	23	173	Banca di Riserva Sud-Africana (Lira sterlina)				
Anticipazioni	309	195	320	?	Sconti e anticipazioni	2	4	1	?
Depositi del Governo	137	100	94	50	Depositi	29	23	28	35
Altri depositi	702	656	216	?	Banca della Rep. dell'Uruguay (Peso)				
Banca Centrale di Riserva del Perù (Sol)					Reparto bancario:				
Sconti	(c) 24	40	38	58	Sconti e anticipazioni	(c) 98	95	87	98
Anticipazioni allo Stato	(c) 85	45	46	?	Depositi	(c) 80	85	101	115
Depositi	(c) 44	38	32	17					

(a) Vedi nota (a) alla pagina precedente. — (b) La Banca ha iniziato le operazioni il 1° aprile 1935. — (c) Situazione alla fine di ottobre 1938. — (d) Cifra rettificata. — (e) Anticipazioni agrarie ed urbane in via di liquidazione.

4. Valore aureo delle

Paesi	Unità monetarie	Contenuto di oro fino in grammi alla fine del 1938	Parità aurea in		Medie			
			Lire	\$	1933	1934	1935	1936
Europa								
Italia.....	Lira	(b) 0,04677	—	0,0526	99,0	97,0	93,0	(e) 89,1
Albania.....	Franco	0,29032	6,2074	0,3267	99,4	99,1	99,5	100,2
Belgio.....	Belga	(d) 0,15063	3,2207	0,1695	100,2	99,9	(e) 100,2	100,0
Bulgaria.....	Leva	0,01087	0,2324	0,0122	97,1	96,2	98,4	98,8
Danimarca.....	Corona	0,40323	8,6216	0,4537	55,8	50,1	48,5	49,0
Danzica.....	Florino	(f) 0,16879	3,6089	0,1899	100,0	99,7	(g) 99,6	99,4
Estonia.....	Corona	0,40323	8,6216	0,4537	82,4	62,1	60,1	60,8
Finlandia.....	Marco	0,03789	0,8101	0,0426	58,1	52,8	51,0	51,5
Francia.....	Franco	(h) 0,02475	0,5292	0,0279	100,0	100,0	100,0	(s) 100,0
Germania.....	Reichsmark	0,35842	7,6635	0,4033	99,6	98,6	100,3	100,1
Grecia.....	Dracma	(n) 0,01953	0,4176	0,0220	43,3	43,2	42,9	42,4
Jugoslavia.....	Dinaro	0,02650	0,5666	0,0298	77,7	76,9	77,0	77,2
Lettonia.....	Lat	(o) 0,29032	6,2074	0,3267	99,2	98,8	98,7	89,6
Lituania.....	Litas	0,15046	3,2170	0,1693	100,1	100,0	100,0	99,7
Norvegia.....	Corona	0,40323	8,6216	0,4537	62,7	56,3	54,5	55,2
Paesi Bassi.....	Florino	0,60480	12,9314	0,6806	100,1	100,0	100,0	94,9
Polonia.....	Zloty	0,16879	3,6089	0,1899	99,9	100,1	99,9	99,6
Portogallo.....	Scudo	0,06657	1,4233	0,0749	69,0	62,1	59,8	60,4
Regno Unito.....	Lira sterlina	7,32238	156,5615	8,2397	68,1	61,8	59,8	60,5
Romania.....	Leu	(p) 0,00652	0,1394	0,0073	98,6	97,6	89,8	(m) 72,5
Spagna (g).....	Peseta	0,29032	6,2074	0,3267	56,8	55,3	55,3	49,6
Svezia.....	Corona	0,40323	8,6216	0,4537	64,5	57,8	56,0	56,6
Svizzera.....	Franco	(r) 0,21500	(r) 4,5970	(r) 0,2419	100,2	100,1	100,0	(t) 100,4
Ungheria.....	Pengő	0,26316	5,6267	0,2961	99,1	98,8	99,2	99,8
America								
Bolivia (s).....	Boliviano	0,54918	11,7421	0,6180	46,7	41,5	39,9	21,6
Canada.....	Dollaro	1,50463	32,1708	1,6931	73,2	60,2	59,1	59,1
Cile (s).....	Peso	0,18306	3,9140	0,2060	49,0	49,7	24,8	24,9
Colombia (s).....	Peso	(t) 0,50782	10,8578	0,5714	69,0	37,9	34,3	34,7
Cuba.....	Peso	0,88867	19,0009	1,0000	80,7	59,6	59,3	59,1
Messico.....	Peso	0,75000	16,0359	0,8440	45,7	33,2	33,1	33,0
Perù.....	Sol	0,42126	9,0071	0,4740	37,4	34,8	36,0	37,1
Stati Uniti.....	Dollaro	(u) 0,88867	19,0009	—	80,7	(v) 100,5	100,6	100,2
Uruguay (s).....	Peso	(w) 0,58502	12,5084	0,6583	45,4	46,1	(l) 46,0	100,2
Venezuela.....	Bolivar	0,29032	6,2074	0,3267	75,8	88,9	80,1	79,1
Altri Paesi								
Australia.....	Lira sterlina	7,32238	156,5615	8,2397	54,2	49,1	47,4	48,2
Egitto.....	Lira egiziana	7,43750	159,0229	8,3692	68,1	61,8	59,8	60,5
Giappone.....	Yen	(w) 0,29000	6,2006	0,3263	40,4	35,6	34,2	34,5
India Britannica.....	Rupia	0,54918	11,7421	0,6180	68,2	61,9	60,1	60,8
Iran (q).....	Rial	0,07322	1,5655	0,0824	41,9	42,0	41,3	39,7
Nuova Zelanda.....	Lira sterlina	7,32238	156,5615	8,2397	54,7	49,3	47,7	48,5
Siam (Thailand).....	Baht	0,66567	14,2328	0,7491	68,7	62,3	60,3	60,9
Stabilimenti dello Stretto.....	Dollaro	0,85430	18,2660	0,9613	67,9	62,0	59,8	60,7
Turchia (q).....	Lira turca	6,61518	141,4407	7,4439	98,0	98,0	97,9	97,7
Unione Sud-Africana.....	Lira sterlina	7,32238	156,5615	8,2397	67,6	61,1	59,2	59,8

(a) Gli indici rispetto alla parità aurea sono stati calcolati generalmente in base ai corsi ufficiali praticati a Nuova York per le monete del Paese in questione; in qualche caso i calcoli sono basati sui corsi di Londra o di Basilea. — (b) Parità introdotta nell'ottobre 1930. Il contenuto d'oro fino della lira secondo la vecchia parità era di 0,07919 grammi. — (c) Calcolato in base alle medie mensili dal 1° gennaio 1930 al 31 dicembre 1935. — (d) Parità introdotta nell'aprile 1935. Il contenuto d'oro fino del fiorino di Danzica secondo la vecchia parità era di 0,29290 grammi. — (e) Calcolato in base alle medie mensili da maggio a dicembre. — (f) Parità introdotta il 17 novembre 1938. Dal 23 luglio 1937 al 16 novembre 1938, 1 franco era uguale a 0,0387 grammi. — (g) Calcolato in base alle medie mensili da gennaio ad agosto. — (h) Parità introdotta nel novembre 1936. Il contenuto d'oro fino del franco svizzero venne fissato provvisoriamente fra 0,21500 e 0,19000 grammi. — (i) Parità introdotta nel gennaio 1938. Il contenuto d'oro fino del peso colombiano secondo la precedente parità era di 1,46448 grammi. — (j) Parità introdotta nel novembre 1938. Il contenuto d'oro fino del peso colombiano secondo la precedente parità era di 1,46448 grammi. — (k) Calcolato in base alle medie mensili da febbraio a dicembre. — (l) Parità introdotta nel gennaio 1938. Il contenuto d'oro fino all'agosto 1935, di 1,5615 grammi. — (m) Per il periodo dal 4 al 31 gennaio. — (n) Parità introdotta nell'agosto 1937. Il contenuto

monete (Parità aurea = 100) (a)

Paesi	Unità monetarie	Contenuto di oro fino in grammi alla fine del 1938	Parità aurea in	Medie	annue		Medie mensili 1938												
					1937	1938	Gennaio	Febbraio	Marzo	Aprile	Maggio	Giugno	Luglio	Agosto	Settembre	Ottobre	Novembre	Dicembre	
Italia.....	Lira	(b) 0,04677	—	0,0526	99,9	99,9	99,9	99,9	99,9	99,9	99,9	99,9	99,9	99,9	99,9	99,9	99,9	99,9	99,9
Albania.....	Franco	0,29032	6,2074	0,3267	100,2	100,2	100,2	100,3	100,2	100,2	100,2	100,2	100,2	100,2	100,1	100,0	100,0	100,0	100,1
Belgio.....	Belga	(d) 0,15063	3,2207	0,1695	99,6	99,7	99,8	100,1	99,6	99,4	99,3	100,0	99,8	99,6	99,6	99,6	99,6	99,7	99,7
Bulgaria.....	Leva	0,01087	0,2324	0,0122	99,7	99,1	100,2	100,6	99,9	99,6	99,0	99,2	99,2	99,2	98,0	98,0	98,5	98,2	98,0
Danimarca.....	Corona	0,40323	8,6216	0,4537	48,6	48,1	49,2	49,4	49,0	49,0	48,9	48,8	48,5	48,0	47,3	46,9	46,3	45,9	45,9
Danzica.....	Florino	(f) 0,16879	3,6089	0,1899	99,5	99,2	99,7	99,9	99,5	99,2	99,0	99,2	99,0	99,0	98,9	98,9	98,9	99,2	99,2
Estonia.....	Corona	0,40323	8,6216	0,4537	60,4	59,8	61,1	61,4	61,0	60,9	60,8	60,6	60,3	59,6	58,7	58,3	57,6	57,1	57,1
Finlandia.....	Marco	0,03789	0,8101	0,0426	51,2	50,6	51,8	52,0	51,6	51,6	51,3	51,0	50,4	49,7	49,3	48,7	48,2	48,2	48,2
Francia.....	Franco	(h) 0,02475	0,5292	0,0279	(i) 89,7	(m) 67,3	76,6	75,4	71,7	71,3	64,6	64,0	63,5	62,8	61,8	61,2	60,6	60,6	60,6
Germania.....	Reichsmark	0,35842	7,6635	0,4033	99,7	99,6	99,9	100,2	99,8	99,7	99,6	99,8	99,6	99,4	99,1	99,3	99,3	99,3	99,4
Grecia.....	Dracma	(n) 0,01953	0,4176	0,0220	41,2	40,8	41,7	41,8	41,5	41,5	41,4	41,3	41,1	40,7	40,1	39,8	39,3	39,0	39,0
Jugoslavia.....	Dinaro	0,02650	0,5666	0,0298	77,3	77,5	78,1	78,5	78,0	77,9	78,0	77,9	77,6	76,8	76,5	76,5	76,5	76,4	76,4
Lettonia.....	Lat	(o) 0,29032	6,2074	0,3267	60,0	59,3	60,6	60,9	60,5	60,4	60,4	60,1	59,9	59,2	58,3	57,9	57,2	56,7	56,7
Lituania.....	Litas	0,15046	3,2170	0,1693	99,4	99,4	99,5	100,0	99,5	99,3	99,3	99,4	99,3	99,3	99,3	99,3	99,3	99,2	99,2
Norvegia.....	Corona	0,40323	8,6216	0,4537	54,7	54,2	55,4	55,6	55,2	55,0	54,9	54,6	54,1	53,2	52,8	52,1	51,7	51,7	51,7
Paesi Bassi.....	Florino	0,60480	12,9314	0,6806	80,9	80,8	81,9	82,2	81,6	81,6	81,3	81,3	80,9	80,2	79,3	79,9	79,8	79,9	79,9
Polonia.....	Zloty	0,16879	3,6089	0,1899	99,6	99,3	99,9	99,9	99,6	99,3	99,2	99,2	99,2	99,2	99,1	99,0	99,0	99,3	99,3
Portogallo.....	Scudo	0,06657	1,4233	0,0749	59,8	59,1	60,4	60,5	60,2	60,1	59,9	59,8	59,7	59,1	58,1	57,7	57,0	56,6	56,6
Regno Unito.....	Lira sterlina	7,32238	156,5615	8,2397	60,0	59,3	60,7	60,9	60,5	60,5	60,3	60,2	59,8	59,2	58,3	57,9	57,1	56,7	56,7
Romania.....	Leu	(p) 0,00652	0,1394	0,0073	99,4	99,8	100,2	100,5	99,9	100,1	99,9	99,5	99,8	99,8	99,5	99,5	99,5	99,5	99,7
Spagna (g).....	Peseta	0,29032	6,2074	0,3267	24,4	22,5	24,7	24,5	23,4	23,2	23,5	23,2	22,8	23,1	21,0	20,5	20,3	20,1	20,1
Svezia.....	Corona	0,40323	8,6216	0,4537	56,2	55,5	56,8	57,0	56,6	56,6	56,4	56,3	56,0	55,5	54,6	54,1	53,5	53,0	53,0
Svizzera.....	Franco	(r) 0,21500	(r) 4,5970	(r) 0,2419	94,8	94,6	95,6	96,0	95,2	95,1	94,4	94,7	94,7	94,7	93,4	93,8	93,6	93,4	93,4
Ungheria.....	Pengő	0,26316	5,6267	0,2961	99,4	99,3	99,7	100,3	99,7	99,5	99,4	99,7	99,4	99,3	99,2	99,0	98,4	98,5	98,5
America																			
Bolivia (s).....	Boliviano	0,54918	11,7421	0,6180	47,8	47,3	48,4	48,5	48,2	48,2	48,0	47,9	47,7	47,2	46,5	46,1	45,5	45,2	45,2
Canada.....	Dollaro	1,50463	32,1708	1,6931	60,0	59,3	60,7	60,9	60,5	60,5	60,3	60,2	59,8	59,2	58,3	57,9	57,1	56,7	56,7
Cile (s).....	Peso	0,18306	3,9140	0,2060	(l) 33,9	87,2	89,0	89,0	88,4	89,0	88,7	88,4	87,9	87,1	85,9	85,1	84,0	83,3	83,3
Colombia (s).....	Peso	(t) 0,50782	10,8578	0,5714	60,4	59,2	61,1	61,3	60,9	60,6	60,0	59,5	59,5	58,9	58,0	57,6	56,9	56,4	56,4
Cuba.....	Peso	0,88867	19,0009	1,0000	40,6	40,2	41,1	41,2	41,0	40,9	40,8	40,7	40,5	40,1	39,5	39,2	38,7	38,4	38,4
Messico.....	Peso	0,75000	16,0359	0,8440	48,2	47,6	48,7	48,9	48,6	48,5	48,4	48,3	48,0	47,6	46,8	46,4	45,7	45,4	45,4
Perù.....	Sol	0,42126	9,0071	0,47															

5. Tassi di sconto delle

Paesi	Medie annue (b)									
	1930	1931	1932	1933	1934	1935	1936	1937	1938	
Europa										
Italia	5,93	5,88	5,56	3,85	3,10	4,16	4,69	4,50	4,50	
Albania	9,00	8,50	8,00	7,94	7,50	7,50	7,23	6,12	6,00	
Belgio	2,96	2,50	3,47	3,70	2,93	2,19	2,00	2,00	2,61	
Bulgaria	10,00	9,05	8,58	8,00	7,00	6,62	6,00	6,00	6,00	
Danimarca	4,19	4,22	4,50	3,17	2,50	2,86	3,56	4,00	4,00	
Danzica	5,04	5,59	4,53	3,35	3,28	5,13	5,00	4,00	4,00	
Estonia	7,76	6,83	5,57	5,50	5,37	4,87	4,50	4,50	4,50	
Finlandia	6,49	6,52	6,77	5,58	4,46	4,00	4,00	4,00	4,00	
Francia	2,71	2,11	2,50	2,50	2,66	3,48	3,67	3,82	2,76	
Germania	4,93	6,86	5,21	4,00	4,00	4,00	4,00	4,00	4,00	
Grecia	9,00	9,89	10,63	8,04	7,00	7,00	7,00	6,01	6,00	
Jugoslavia	5,70	6,40	7,50	7,50	6,82	5,13	5,00	5,00	5,00	
Norvegia	4,53	4,65	4,68	3,70	3,50	3,50	3,53	4,00	3,51	
Paesi Bassi	3,22	2,47	2,65	2,95	2,50	3,99	2,83	2,00	2,00	
Polonia	7,21	7,50	7,21	5,82	5,00	5,00	5,00	4,98	4,50	
Portogallo	7,71	7,30	6,63	6,07	5,48	5,00	4,67	4,33	4,00	
Regno Unito	3,42	3,93	3,01	2,00	2,00	2,00	2,00	2,00	2,00	
Romania	9,00	8,25	7,17	6,26	5,93	4,50	4,50	4,50	3,84	
Spagna	5,73	6,24	6,41	6,00	5,91	5,27	5,00	5,00	5,00	
Svezia	3,72	4,09	4,39	3,17	2,50	2,50	2,50	2,50	2,50	
Svizzera	2,89	2,03	2,00	2,00	2,00	2,33	2,30	1,50	1,50	
Ungheria	5,92	6,89	5,74	4,50	4,50	4,33	4,00	4,00	4,00	
Stati Uniti (Nuova York) (l) ..	3,04	2,12	2,81	2,56	1,54	1,50	1,50	1,32	1,00	
Impero Britannico										
Canada (m)	—	—	—	—	—	2,50	2,50	2,50	2,50	
India Britannica (Calcutta) ..	5,89	7,09	5,03	3,56	3,50	3,45	3,00	3,00	3,00	
Unione Sud-Africana	5,87	5,32	5,77	3,82	3,50	3,50	3,50	3,50	3,50	
Altri Paesi										
Argentina	—	—	—	—	—	3,50	3,50	3,50	3,50	
Cile (n)	6,41	7,36	5,23	4,50	4,50	4,31	4,50	4,50	4,50	
Colombia	8,00	7,00	6,00	4,50	4,00	4,00	4,00	4,00	4,00	
Giappone	5,39	5,40	5,30	4,02	3,65	3,65	3,38	3,29	3,43	
Indie Olandesi (Giava)	4,65	4,50	4,50	4,56	4,17	3,94	4,00	3,04	3,00	
Turchia	—	—	7,52	5,75	5,50	5,50	5,50	5,50	4,74	

(a) Dati desunti dal *Recueil de Statistique de l'Institut International du Commerce*. — (b) Media dei tassi giornalieri. — (c) Dal 10 al 27 settembre 1938: 3,00%. — (d) Dal 24 novembre 1938: 2,50%. — (e) Dal 5 gennaio 1938: 3,50%. — (f) Dal 5 maggio 1938: 3,50%. Dal 1° luglio 1938: 4,00%.

6. Tassi di sconto

Paesi	Specie dei tassi fuori Banca	Medie annue (b)					
		1933	1934	1935	1936	1937	1938
Italia	Milano - Carta commerciale a 4 mesi (c) (d)	4,08	3,34	4,42	4,92	5,04	5,25
Belgio	Bruxelles - Carta commerciale	2,42	2,16	2,07	1,32	1,16	2,39
Bulgaria	Sofia - Effetti da 1 a 3 mesi (c)	9,88	9,12	8,79	8,50	8,00	8,00
Danimarca	Copenaghen - Effetti da 1 a 3 mesi (c)	4,30	3,75	3,96	4,51	5,25	5,25
Estonia	Tallinn - Effetti da 1 a 3 mesi	7,42	6,88	6,33	6,00	6,00	6,00
Francia	Parigi - Effetti da 1 a 3 mesi	1,84	2,10	3,48	3,76	4,20	2,92
Germania	Berlino - Effetti a breve e a lunga scadenza	3,88	3,77	3,15	2,96	2,91	2,88
Jugoslavia	Belgrado - Effetti da 1 a 3 mesi (c)	11,25	10,30	9,06	8,63	8,50	8,75
Lettonia	Riga - Effetti da 1 a 3 mesi (c)	8,00	8,00	7,75	6,75	6,50	?
Paesi Bassi	Amsterdam - Effetti da 1 a 3 mesi	1,08	0,87	3,15	1,73	0,28	0,22
Polonia	Effetti da scontare alla Banca Nazionale	9,38	9,00	7,75	8,63	8,70	8,50
Romania	Bucarest - Effetti da 1 a 3 mesi (c)	10,15	9,35	8,40	8,50	8,50	7,58
Regno Unito	Londra - Effetti di banca di prim'ordine a 3 mesi (e)	0,66	0,78	0,60	0,58	0,58	0,61
	Londra - Effetti di banca di prim'ordine a 6 mesi (e)	0,91	0,91	0,72	0,66	0,66	0,72
Stati Uniti	Nuova York - Accettazioni bancarie a 90 giorni (e)	0,63	0,25	0,13	0,16	0,43	0,44
	Nuova York - Effetti di prim'ordine da 4 a 6 mesi (c)	1,78	1,01	0,75	0,75	0,95	0,81
Svizzera	Zurigo - Effetti da 1 a 3 mesi	1,50	1,50	2,20	2,06	1,03	1,00
Ungheria	Budapest - Effetti di prim'ordine a 3 mesi (c)	5,94	5,99	5,83	5,27	5,25	5,40

(a) Dati desunti dal *Recueil de Statistique de l'Institut International du Commerce*. — (b) Quando non diversamente indicato, media delle medie mensili. — (c) Media dei tassi estremi di fine mese.

Banche centrali (a)

Paesi	Medie mensili 1938 (b)											
	Gennaio	Febbraio	Marzo	Aprile	Maggio	Giugno	Luglio	Agosto	Settembre	Ottobre	Novembre	Dicembre
Italia	4,50	4,50	4,50	4,50	4,50	4,50	4,50	4,50	4,50	4,50	4,50	4,50
Belgio	6,00	6,00	6,00	6,00	6,00	6,00	6,00	6,00	6,00	6,00	6,00	6,00
Bulgaria	2,00	2,00	2,00	2,00	(c) 3,35	3,00	3,00	3,00	3,00	(d) 2,92	2,50	2,50
Danimarca	6,00	6,00	6,00	6,00	6,00	6,00	6,00	6,00	6,00	6,00	6,00	6,00
Danzica	4,00	4,00	4,00	4,00	4,00	4,00	4,00	4,00	4,00	4,00	4,00	4,00
Estonia	4,00	4,00	4,00	4,00	4,00	4,00	4,00	4,00	4,00	4,00	4,00	4,00
Finlandia	4,50	4,50	4,50	4,50	4,50	4,50	4,50	4,50	4,50	4,50	4,50	4,50
Francia	4,00	4,00	4,00	4,00	4,00	4,00	4,00	4,00	4,00	4,00	4,00	4,00
Germania	3,08	3,00	3,00	3,00	(e) 2,68	2,50	2,50	2,50	(f) 2,57	3,00	(g) 2,88	2,50
Grecia	4,00	4,00	4,00	4,00	4,00	4,00	4,00	4,00	4,00	4,00	4,00	4,00
Jugoslavia	6,00	6,00	6,00	6,00	6,00	6,00	6,00	6,00	6,00	6,00	6,00	6,00
Norvegia	5,00	5,00	5,00	5,00	5,00	5,00	5,00	5,00	5,00	5,00	5,00	5,00
Paesi Bassi	(h) 3,56	3,50	3,50	3,50	3,50	3,50	3,50	3,50	3,50	3,50	3,50	3,50
Polonia	2,00	2,00	2,00	2,00	2,00	2,00	2,00	2,00	2,00	2,00	2,00	2,00
Portogallo	4,50	4,50	4,50	4,50	4,50	4,50	4,50	4,50	4,50	4,50	4,50	4,50
Regno Unito	4,00	4,00	4,00	4,00	4,00	4,00	4,00	4,00	4,00	4,00	4,00	4,00
Romania	2,00	2,00	2,00	2,00	2,00	2,00	2,00	2,00	2,00	2,00	2,00	2,00
Spagna	4,50	4,50	4,50	4,50	4,50	4,50	4,50	4,50	4,50	4,50	4,50	4,50
Svezia	5,00	5,00	5,00	5,00	5,00	5,00	5,00	5,00	5,00	5,00	5,00	5,00
Svizzera	2,50	2,50	2,50	2,50	2,50	2,50	2,50	2,50	2,50	2,50	2,50	2,50
Ungheria	1,50	1,50	1,50	1,50	1,50	1,50	1,50	1,50	1,50	1,50	1,50	1,50
Stati Uniti	4,00	4,00	4,00	4,00	4,00	4,00	4,00	4,00	4,00	4,00	4,00	4,00
	1,00	1,00	1,00	1,00	1,00	1,00	1,00	1,00	1,00	1,00	1,00	1,00
Canada	2,50	2,50	2,50	2,50	2,50	2,50	2,50	2,50	2,50	2,50	2,50	2,50
India Britannica	3,00	3,00	3,00	3,00	3,00	3,00	3,00	3,00	3,00	3,00	3,00	3,00
Unione Sud-Africana	3,50	3,50	3,50	3,50	3,50	3,50	3,50	3,50	3,50	3,50	3,50	3,50
Argentina	3,50	3,50	3,50	3,50	3,50	3,50	3,50	3,50	3,50	3,50	3,50	3,50
Cile	4,50	4,50	4,50	4,50	4,50	4,50	4,50	4,50	4,50	4,50	4,50	4,50
Colombia	4,00	4,00	4,00	4,00	4,00	4,00	4,00	4,00	4,00	4,00	4,00	4,00
Giappone	3,29	3,29	(o) 3,41	3,46	3,46	3,46	3,46	3,46	3,46	3,46	3,46	3,46
Indie Olandesi	3,00	3,00	3,00	3,00	3,00	3,00	3,00	3,00	3,00	3,00	3,00	3,00
Turchia	5,50	5,50	5,50	5,50	5,50	5,50	5,50	5,50	5,50	5,50	5,50	5,50

29 maggio 1938: 4,00%; dal 30 maggio 1938: 3,00%. — (d) Dal 27 ottobre 1938: 2,50%. — (e) Dal 12 maggio 1938: 2,50%. — (f) Dal 12 maggio 1938: 2,50%. — (g) Dal 12 maggio 1938: 2,50%. — (h) Federal Reserve Bank. — (m) Banca fondata l'11 marzo 1935. — (n) Tasso massimo. — (o) Dall'11 marzo 1938: 3,46%. — (p) Dal 29 maggio 1938: 4,00%; dal 30 maggio 1938: 3,00%. — (d) Dal 27 ottobre 1938: 2,50%. — (e) Dal 12 maggio 1938: 2,50%. — (f) Dal 12 maggio 1938: 2,50%. — (g) Dal 12 maggio 1938: 2,50%. — (h) Federal Reserve Bank. — (m) Banca fondata l'11 marzo 1935. — (n) Tasso massimo. — (o) Dall'11 marzo 1938: 3,46%. — (p) Dal 29 maggio 1938: 4,00%; dal 30 maggio 1938: 3,00%. — (d) Dal 27 ottobre 1938: 2,50%. — (e) Dal 12 maggio 1938: 2,50%. — (f) Dal 12 maggio 1938: 2,50%. — (g) Dal 12 maggio 1938: 2,50%. — (h) Federal Reserve Bank. — (m) Banca fondata l'11 marzo 1935. — (n) Tasso massimo. — (o) Dall'11 marzo 1938: 3,46%. — (p) Dal 29 maggio 1938: 4,00%; dal 30 maggio 1938: 3,00%. — (d) Dal 27 ottobre 1938: 2,50%. — (e) Dal 12 maggio 1938: 2,50%. — (f) Dal 12 maggio 1938: 2,50%. — (g) Dal 12 maggio 1938: 2,50%. — (h) Federal Reserve Bank. — (m) Banca fondata l'11 marzo 1935. — (n) Tasso massimo. — (o) Dall'11 marzo 1938: 3,46%. — (p) Dal 29 maggio 1938: 4,00%; dal 30 maggio 1938: 3,00%. — (d) Dal 27 ottobre 1938: 2,50%. — (e) Dal 12 maggio 1938: 2,50%. — (f) Dal 12 maggio 1938: 2,50%. — (g) Dal 12 maggio 1938: 2,50%. — (h) Federal Reserve Bank. — (m) Banca fondata l'11 marzo 1935. — (n) Tasso massimo. — (o) Dall'11 marzo 1938: 3,46%. — (p) Dal 29 maggio 1938: 4,00%; dal 30 maggio 1938: 3,00%. — (d) Dal 27 ottobre 1938: 2,50%. — (e) Dal 12 maggio 1938: 2,50%. — (f) Dal 12 maggio 1938: 2,50%. — (g) Dal 12 maggio 1938: 2,50%. — (h) Federal Reserve Bank. — (m) Banca fondata l'11 marzo 1935. — (n) Tasso massimo. — (o) Dall'11 marzo 1938: 3,46%. — (p) Dal 29 maggio 1938: 4,00%; dal 30 maggio 1938: 3,00%. — (d) Dal 27 ottobre 1938: 2,50%. — (e) Dal 12 maggio 1938: 2,50%. — (f) Dal 12 maggio 1938: 2,50%. — (g) Dal 12 maggio 1938: 2,50%. — (h) Federal Reserve Bank. — (m) Banca fondata l'11 marzo 1935. — (n) Tasso massimo. — (o) Dall'11 marzo 1938: 3,46%. — (p) Dal 29 maggio 1938: 4,00%; dal 30 maggio 1938: 3,00%. — (d) Dal 27 ottobre 1938: 2,50%. — (e) Dal 12 maggio 1938: 2,50%. — (f) Dal 12 maggio 1938: 2,50%. — (g) Dal 12 maggio 1938: 2,50%. — (h) Federal Reserve Bank. — (m) Banca fondata l'11 marzo 1935. — (n) Tasso massimo. — (o) Dall'11 marzo 1938: 3,46%. — (p) Dal 29 maggio 1938: 4,00%; dal 30 maggio 1938: 3,00%. — (d) Dal 27 ottobre 1938: 2,50%. — (e) Dal 12 maggio 1938: 2,50%. — (f) Dal 12 maggio 1938: 2,50%. — (g) Dal 12 maggio 1938: 2,50%. — (h) Federal Reserve Bank. — (m) Banca fondata l'11 marzo 1935. — (n) Tasso massimo. — (o) Dall'11 marzo 1938: 3,46%. — (p) Dal 29 maggio 1938: 4,00%; dal 30 maggio 1938: 3,00%. — (d) Dal 27 ottobre

7. Emissioni di capitali (a)

Anni — Mesi	Italia				Belgio				Danimarca	Estonia
	Società per azioni				Società anonime e in accomandita per azioni (b)		Prestiti delle Amministrazioni pubbliche e degli Istituti di utilità pubblica (d)		Totale delle emissioni, non compresi i prestiti del Governo e delle Municipalità	Società anonime e per azioni (e)
	Costituzioni di società (capitale)	Aumenti di capitale	Scoglimenti di società (capitale)	Riduzioni di capitale	Emissioni (c)	Parte riguardante le Società del Congo Belga	Liquidazioni e riduzioni di capitale	Migliaia di lire		
									Migliaia di lire	Migliaia di franchi
1934.....	414 070	3 134 467	3 347 326	3 663 922	437 328	15 483	3 270 053	250 000	5 500	299
1935.....	311 059	2 787 085	1 511 902	1 810 740	917 058	60 004	3 314 819	160 000	2 400	762
1936.....	354 116	2 607 995	924 802	1 326 972	687 740	15 566	2 049 348	2 301 500	21 000	14 560
1937.....	2 283 348	3 281 650	2 053 625	621 544	(f) 254 620	(f) 389 005	1 194 029	6 855 000	50 300	7 705
1938.....	340 730	6 567 752	929 205	545 483	(f) 675 594	(f) 15 914	1 369 603	2 534 875	9 050	1 085
1938: Gennaio.....	52 179	530 467	71 235	27 809	18 613	—	108 146	—	—	298
Febbraio.....	23 865	231 228	45 951	20 902	52 234	700	83 575	609 875	—	100
Marzo.....	44 828	738 715	73 670	50 539	98 198	800	88 938	—	5 250	50
Aprile.....	15 240	1 724 162	206 219	70 163	42 393	—	153 953	—	3 250	110
Maggio.....	19 095	1 210 816	45 680	87 139	47 028	1 495	70 481	—	—	70
Giugno.....	15 914	436 440	105 281	51 627	75 872	4 600	214 083	—	250	510
Luglio.....	15 205	302 900	25 248	49 627	34 124	59	188 318	250 000	—	150
Agosto.....	44 171	304 416	37 852	31 127	4 795	—	59 890	—	—	50
Settembre.....	42 575	368 300	54 030	32 615	52 036	2 000	116 357	—	—	355
Ottobre.....	17 259	162 291	178 606	32 118	60 475	—	74 003	1 000 000	—	370
Novembre.....	16 058	196 108	55 226	47 490	20 455	—	182 359	675 000	300	745
Dicembre.....	34 341	361 909	30 207	44 327	169 371	6 260	29 500	—	—	33

Anni — Mesi	Finlandia		Francia				Germania (Vecchio Reich)							
	Società a responsabilità limitata		Società francesi		Ferrovie (g)	Tesoro	Società per azioni		Società a responsabilità limitata					
	Costituzioni di società e aumenti di capitale	Scoglimento di società e riduzioni di capitale	Emissioni di azioni (h)	Emissioni di obbligazioni (h)	Emissioni di obbligazioni	Emissioni nette di prestiti (i)	Eccedenza degli investimenti o dei disinvestimenti (-)							
							per costituzioni o scoglimenti di società	per aumenti o riduzioni di capitale	per costituzioni o scoglimenti di società	per aumenti o riduzioni di capitale				
Migliaia di marchi	Migliaia di marchi	Migliaia di franchi				Capitale nominale in migliaia di reichsmark		Capitale sociale in migliaia di reichsmark						
1934.....	286 100	347 600	984 000	3 108 000	5 580 000	11 393 000	— 51 449	— 797 471	—	—				
1935.....	335 400	73 200	918 000	1 862 000	4 608 000	13 852 000	— 264 495	— 34 450	—	—				
1936.....	603 100	95 600	545 000	1 128 000	2 784 000	10 203 000	— 514 486	135 384	—	—				
1937.....	992 600	252 800	1 239 000	2 311 000	5 360 000	15 649 000	— 799 064	262 777	— 576 517	115 769				
1938.....	629 300	150 100	1 048 000	2 617 000	720 000	16 664 000	— 595 307	563 318	— 355 355	203 934				
1938: Gennaio.....	247 800	47 000	38 000	76 000	57 000	3 918 000	— 388 790	32 895	— 186 155	41 091				
Febbraio.....			39 000	1 017 000	57 000		— 7 404	213	— 32 530	20 011				
Marzo.....			73 000	23 000	56 000		— 49 489	4 542	— 43 977	8 524				
Aprile.....			14 000	26 000	41 000		— 4 359	— 27 549	— 39 588	2 949				
Maggio.....			211 000	15 300			381 000	615 000	— 73 612	1 155	— 26 216	19 271		
Giugno.....			188 000	304 000			— 13 310	12 123	— 5 461	5 634				
Luglio.....			99 000	160 000			187 000	— 10 643	— 1 490	17 144	13 302			
Agosto.....			112 200	10 500			38 000	109 000	273 000	— 270 000	— 4 032	406 079	— 10 784	5 538
Settembre.....			11 000	17 000			1 000	— 4 057	2 547	— 10 207	4 648			
Ottobre.....			87 000	141 000			28 000	— 7 922	96 480	— 20 829	72 435			
Novembre.....			58 300	77 300			15 000	24 000	20 000	1 702 000	— 9 148	10 348	— 80	52
Dicembre.....			65 000	105 000			—	—	—	—	— 22 541	25 975	3 328	10 479

(a) Dati desunti dal *Recueil de Statistique de l'Institut International du Commerce*. Le cifre dell'ultimo anno sono provvisorie. — (b) Statistica delle emissioni di capitali avvenute da parte delle società belghe con sede nel Belgio o nel Congo Belga. Capitale liberato. — (c) Emissioni di azioni (somme effettivamente versate) e di obbligazioni (valori nominali). — (d) Prestiti fatti nel Belgio. — (e) Eccedenza degli investimenti o dei disinvestimenti (-). — (f) Non comprese le azioni emesse per rimborso di vecchi prestiti. — (g) Prodotto netto delle emissioni fatte dalle ferrovie private, dalle ferrovie dello Stato e da quelle dell'Alsazia e Lorena. — (h) Emissioni annunciate nel « Bollettino degli annunci legali ». Capitale nominale. — (i) Prestiti a lungo, medio e corto termine, meno conversioni e rimborsi (comprese le operazioni della Cassa autonoma).

7. Emissioni di capitali (a)

Anni — Mesi	Jugoslavia	Lettonia	Paesi Bassi	Polonia	Regno Unito				Romania	Svezia
	Società per azioni (b)	Società anonime (c)	Azioni ordinarie e privilegiate ed obbligazioni emesse all'interno e all'estero	Società anonime (d)	Emissioni a Londra (e)				Società anonime (h)	Società per azioni e società bancarie a respon- sabilità limitata (b)
					Emissioni in totale	Destinazione delle emissioni				
						Regno Unito	Possedimenti britannici	Stati esteri		
Migliaia di dinari	Migliaia di lats	Migliaia di fiorini	Migliaia di zlotys	Migliaia di Lire sterline				Migliaia di lei	Migliaia di corone	
1934.....	130 575	5 587	263 160	14 400	169 109	137 691	29 923	1 495	1 084 338	125 669
1935.....	152 400	27 880	51 510	6 200	236 148	220 656	15 240	252	1 201 200	134 620
1936.....	355 761	12 095	204 550	32 000	255 456	230 340	24 420	696	1 888 000	179 007
1937.....	292 225	49 503	91 520	62 600	251 640	223 236	22 104	6 300	4 815 600	188 759
1938.....	1 287 141	43 840	42 270	82 300	180 113	152 769	24 524	2 820	4 705 600	151 876
1938: Gennaio.....	16 700	4 345	3 250	9 900	4 397	4 397	—	—	430 100	7 032
Febbraio.....	16 700	200	2 990	900	16 246	12 151	4 095	—	84 300	20 118
Marzo.....	16 700	2 575	4 490	5 000	7 045	4 566	80	2 399	725 200	17 472
Aprile.....	95 535	6 500	160	5 600	1 175	1 175	—	—	22 100	14 966
Maggio.....		2 640	1 160	600	25 359	13 805	11 554	—	84 300	16 902
Giugno.....		40	3 720	4 400	84 186	83 936	250	—	307 400	21 469
Luglio.....		9 340	3 170	20 000	14 681	10 401	4 280	—	686 000	9 211
Agosto.....		891 688	—	1 850	9 700	2 654	1 576	657	421	932 000
Settembre.....	249 818	150	3 050	3 400	1 802	1 389	413	—	103 200	10 193
Ottobre.....		95	4 260	200	1 168	350	1 518	—	121 000	6 404
Novembre.....		425	6 970	400	14 758	14 261	497	—	303 700	8 726
Dicembre.....		17 530	7 200	22 200	8 992	7 812	1 180	—	906 300	12 295

Anni — Mesi	Svizzera				Cile	[Stati Uniti (h)				
	Emissioni pubbliche di azioni svizzere (f)	Emissioni pubbliche di obbligazioni (g)			Società a respon- sabilità limitata e società anonime (b)	Totale delle emissioni nazionali ed estere negli Stati Uniti (f)	Emissioni nazionali (i)			Emissioni estere offerte a sottoscri- zione
		Totale dei prestiti svizzeri	Parte concernente le imprese pubbliche (g)	Prestiti esteri			Emissioni per conto del Governo e delle Municipalità	Emissioni delle società		
								Obbligazioni	Azioni	
Migliaia di franchi	Migliaia di pesos	Migliaia di dollari								
1934.....	8 308	522 717	369 483	229 603	242 231	1 386 000	803 000	144 000	35 000	—
1935.....	3 500	488 486	350 635	—	534 198	1 457 000	855 000	334 000	69 000	48 000
1936.....	1 200	665 007	586 230	—	364 043	1 972 000	735 000	839 000	352 000	23 000
1937.....	15 892	709 228	468 891	262 231	667 389	2 140 000	717 000	819 000	408 000	44 000
1938.....	6 821	799 412	623 533	81 738	?	2 323 000	956 000	791 000	64 000	36 000
1938: Gennaio.....	(m) 1 000	(m) 48 933	(m) 20 415	—	40 683	92 000	41 000	40 000	6 000	—
Febbraio.....	—	454 147	454 147	—	21 106	82 000	40 000	41 000	—	1 000
Marzo.....	4 220	15 182	12 816	2 254	62 961	126 000	94 000	23 000	1 000	—
Aprile.....	106	11 374	9 472	—	36 165	197 000	45 000	11 000	1 000	—
Maggio.....	—	18 205	17 012	26 600	121 298	157 000	88 000	22 000	16 000	—
Giugno.....	195	36 107	323	24 500	35 899	347 000	130 000	191 000	10 000	3 000
Luglio.....	—	7 423	4 014	9 568	22 000	390 000	44 000	128 000	2 000	1 000
Agosto.....	500	3 176	119	—	53 858	180 000	55 000	121 000	3 000	—
Settembre.....	—	24 293	7 929	—	22 447	144 000	51 000	83 000	2 000	—
Ottobre.....	—	90 213	49 527	—	49 407	165 000	101 000	62 000	2 000	—
Novembre.....	—	40 892	38 192	—	78 888	225 000	151 000	37 000	6 000	31 000
Dicembre.....	(n) 800	(n) 49 467	(n) 9 567	(n) 18 816	?	218 000	116 000	32 000	15 000	—

(a) Vedi nota (a) alla pagina precedente. — (b) Investimenti per costituzioni di nuove società e per aumenti di capitale. — (c) Investimenti per costituzioni di società o aumenti di capitale meno disinvestimenti per scoglimenti di società o riduzioni di capitale. — (d) Rilevazione eseguita in base ai registri commerciali. Eccedenza degli investimenti o del disinvestimenti (—). Emissioni nette. (e) Offerte dirette al pubblico ed agli azionisti. Sono comprese le emissioni del Governo Britannico. — (f) Statistica della Banca Nazionale Svizzera. Valore di emissione. Le situazioni mensili sono stabilite a decorrere dal 15 di ciascun mese. — (g) Confederazione, Comuni, Comuni, Ferrovie Federali. — (h) Emissioni ad 1 anno e più. — (i) Nuove emissioni, comprese e le emissioni del Tesoro. — (l) Non comprese alcune obbligazioni ipotecarie. — (m) Dal 1° gennaio al 15 febbraio 1938. — (n) Dal 15 al 31 dicembre 1938.

8. Ammontare dei depositi nelle Casse di risparmio (a)

(Milioni di valute nazionali)

Paesi Unità monetarie	Casse di risparmio A=ordin. B=postali C=altre	Situazione al 31 dicembre					Paesi Unità monetarie	Casse di risparmio A=ordin. B=postali C=altre	Situazione al 31 dicembre					
		1938	1937	1936	1935	1934			1938	1937	1936	1935	1934	
Europa														
Italia (Lira)....	A (b)	17 252	18 006	17 603	17 007	17 874	Svezia (Corona)	A	3 680	3 523	3 402	3 351	3 312	
	B (c)	29 236	25 520	22 309	19 958	20 427		B	617	558	514	497	473	
	C (d)	350	336	479	452	491		Svizzera (Franco)	C (s)	2 915	2 825	2 718	2 736	2 752
Belgio (Franco belga).....	A (e)	12 319	12 489	11 456	10 584	10 452	C (t)		538	509	504	509	596	
	Bulgaria (Leva)	B	3 330	2 858	2 520	2 252	2 024		Turchia (Lira turca).....	A (u) (i)	23	23	21	20
Danimarca (Corona).....	A	2 212	2 164	2 164	2 148	2 162	Ungheria (Pengò)	B		122	131	111	105	90
Danzica (Fiorino).....	A	42	37	?	?	52	Asia							
Estonia (Corona)	A (f)	12	10	10	10	8	Giappone (Yen)	B	?	3 686	3 353	3 112	2 950	
Finlandia (Marco)	A (g)	7 771	6 916	5 862	5 188	4 755	India (Rupia)...	C	?	2 174	1 897	2 083	1 914	
	B	502	455	402	376	356		B	804	765	724	(r) 583	(r) 522	
Francia (Franco)	A (h) (i)	38 354	38 865	37 643	39 488	38 119	Indie Olandesi (Fiorino).....	B (i)	51	43	37	36	35	
	B (h) (i)	24 863	25 112	23 975	25 456	24 696	Africa							
Germania: Vecchio Reich (Reichsmark)...	A (j)	17 687	16 050	14 615	13 819	12 814	Egitto (Lira egiziana).....	B	10	9	8	7	6	
Austria (Reichsmark).....	A	?	1 812	1 740	1 589	1 596	Unione Sud-Africana (Lira sterlina).....	C (v)	21	19	18	16	14	
	B	105	150	145	149	147								
Grecia (Dracma)	B	3 624	3 319	2 871	2 402	2 139	America	Argentina (Peso carta).....	B	134	127	114	106	99
Islanda (Corona)	A (l)	8	9	7	6	7								
Jugoslavia (Dinaro).....	A (i)	2 330	2 247	2 109	2 040	1 968	Canada (Dollaro canadese)....	B	23	22	21	22	22	
	B	1 285	1 249	982	851	719	C (w)	79	75	71	68	65		
Lettonia (Lat)...	B	83	79	61	49	33	Cile (Peso carta)	A (x)	597	546	465	412	338	
Lituania (Litas)	A (i)	42	40	32	24	26	Colombia (Peso)	C (t)	14	12	11	9	8	
Lussemburgo (Franco)....	A	710	669	654	662	685	Perù (Sol).....	A	?	61	49	40	33	
Norvegia (Corona)	A (l)	1 588	1 522	1 514	1 610	1 610	Stati Uniti (Dollaro).....	A	10 235	10 126	10 101	9 918	9 758	
	A (l)	486	479	426	408	408	B	1 252	1 270	1 260	1 201	1 207		
Paesi Bassi (Fiorino).....	A	486	479	426	408	408	C (y) (i)	1 399	964	475	—	—		
	B	679	603	546	540	540	Uruguay (Peso)	B	27	27	23	19	18	
Polonia (Zloty)...	A (m)	774	735	640	651	612	Oceania							
	B	789	782	664	679	624	Australia (Lira sterlina).....	A (z)	244	234	224	221	213	
Portogallo (Scudo).....	A (l) (i)	2 344	2 315	2 293	2 198	2 213	Nuova Zelanda (Lira sterlina)	A (i)	14	13	12	11	12	
	B (i)	34	30	27	22	15	B (i)	61	61	55	(r) 49	(r) 45		
Regno Unito (Lira sterlina)	A (n)	277	261	247	233	220								
	B (o)	675	636	598	560	531								
	C (p)	382	386	390	391	390								
Romania (Leu)	A (q)	3 932	3 893	2 716	2 185	1 702								
Spagna (Peseta)	B	?	?	(r) 373	370	338								

(a) Dati desunti dal *Bulletin Statistique Mensuel de l'Institut International de l'Épargne*. Per la Svizzera, la Colombia e il Perù i dati sono stati desunti dal *Recueil de Statistique de l'Institut International du Commerce*. Sono state rettifiche alcune cifre pubblicate nel precedente *Annuario*. I dati dell'ultimo anno sono provvisori. — (b) Depositi a risparmio e su buoni fruttiferi. Sono compresi i depositi nelle Province Libiche. Vedansi le note ai prospetti di pag. 240. — (c) I dati si riferiscono a tutti i servizi dei risparmi delle Casse di risparmio postali, e cioè: ai depositi a risparmio (libretti nominativi ed al portatore), ai depositi di beneficenza; ai depositi giudiziari e ai buoni postali. Sono compresi i dati relativi all'Africa Italiana e ai Possedimenti Italiani. — (d) Monti di credito su pegno di 1^a categoria; depositi a risparmio e su buoni fruttiferi. Vedansi le note ai prospetti di pag. 240. — (e) Cassa Generale di Risparmio: solo risparmio privato. — (f) Cassa di risparmio di Stato, funzionante a mezzo delle agenzie presso gli uffici postali. — (g) Compresi i depositi in conto corrente. — (h) Compresse le Colonie. — (i) Per l'ultimo anno considerato i dati si riferiscono al 30 novembre. — (j) Casse di risparmio, *Girokassen* e Banche comunali: sono compresi i depositi rivalorizzati. — (k) Per l'Austria, fino al 1937, i dati sono espressi in milioni di scellini. Per il 1938 i dati sono espressi in milioni di reichsmark. Nei depositi delle Casse di risparmio ordinarie sono compresi i depositi in conto corrente. — (l) Casse principali. — (m) Depositi a risparmio di privati presso le Casse di risparmio comunali e due Casse di risparmio indipendenti. — (n) Compreso l'Éire. Cifre approssimative. — (o) Compreso l'Éire. — (p) Certificati di risparmio; non compresi gli interessi capitalizzati. — (q) Cassa Nazionale di risparmio. — (r) Al 31 marzo. — (s) Casse di risparmio delle Banche Cantionali. — (t) Casse di risparmio presso le grandi Banche. — (u) Cassa di risparmio di Istanbul. — (v) Certificati di prestito dell'Unione. — (w) Cassa di risparmio di Montreal e Cassa Economica di Quebec. — (x) Cassa nazionale di risparmio e Cassa popolare di credito. — (y) Buoni di risparmio degli Stati Uniti. — (z) I dati si riferiscono alla Cassa di risparmio della Confederazione, alle due Casse di risparmio di Stato e alle due Casse di risparmio della Tasmania.

IX. FINANZE PUBBLICHE

1. Entrate e spese di alcuni Stati (in milioni di valute nazionali) (a)

C. = Bilancio consuntivo; P. = Previsioni di Bilancio.

Paesi	Specie delle entrate e delle spese	Entrate		Spese		Avanzo (+) o disavanzo (-)	Paesi	Specie delle entrate e delle spese	Entrate		Spese		Avanzo (+) o disavanzo (-)
		in complesso	di cui prestiti	in complesso	di cui rimborso di debiti				in complesso	di cui prestiti	in complesso	di cui rimborso di debiti	
Europa							Finlandia (Marco)						
Italia (Lira)							1936 P						
	Ordinarie	21265,6	—	17712,0	—	+3553,6		Correnti	3337,1	—	2720,1	—	+ 617,0
	Straordinarie	3436,4	—	23220,1	—	-19783,7		Mov. capitali	504,4	300,0	1117,1	365,0	+ 612,7
1936-37 C	Mov. capitali	12710,0	10471,8	7133,5	4975,8	+5576,5	1937 P	Correnti	3716,8	—	2912,3	—	+ 804,5
	Ordinarie	24535,1	—	20843,8	—	+3691,3		Mov. capitali	966,9	775,0	1143,2	328,7	+ 176,3
1937-38 C	Straordinarie	2932,8	—	17798,3	—	-14865,5	1938 P	Correnti	4131,6	—	3154,3	—	+ 977,3
	Mov. capitali	3629,8	1418,1	1990,0	333,0	+1639,8		Mov. capitali	304,6	150,0	1081,0	227,3	+ 776,4
1933-39 P	Ordinarie	24742,4	—	18266,3	—	+6476,1	Francia (Franco)						
	Straordinarie	330,0	—	6768,7	—	-6438,7	1937 P	Ordinarie	43482,0	—	48281,0	?	-4799,0
1939-40 P	Mov. capitali	1939,9	625,5	1879,7	535,4	+ 60,2		Straordinarie	—	—	16025,0	?	-16025,0
	Ordinarie	24292,8	—	20587,3	—	+3705,5	1938 P	Ordinarie	54776,1	—	54739,0	?	+ 37,1
	Straordinarie	268,1	—	8728,7	—	-8460,6		Straordinarie	—	—	14231,5	?	-14231,5
	Mov. capitali	6736,1	5405,0	7214,2	5815,0	-4781	1939 P	Ordinarie	66146,0	—	66488,0	?	- 342,0
Albania (Franco)							Germania :						
1935-36 P	Ordinarie	16,9	—	17,8	?	- 0,9	Vecchio Reich (Marco)						
	Straordinarie	0,3	—	0,2	?	+ 0,1	1932-33 C	Ordinarie	5821,6	—	6363,9	663,7	- 542,3
1936-37 P	Ordinarie	18,3	—	18,5	?	- 0,2		Straordinarie	—	—	20,8	—	+ 20,8
	Straordinarie	0,3	—	0,4	?	- 0,1	1933-34 C	(b)	6024,0	92,0	6270,0	?	+ 246,0
1937-38 P	Ordinarie	21,6	—	21,1	?	+ 0,5	1934-35 C	(b)	7806,1	1039,6	8220,9	?	- 414,8
	Straordinarie	4,6	—	5,1	?	- 0,5	Austria (Scellino)						
Belgio (Franco)							1934 C (c)	Ordinarie	1948,0	—	2067,9	93,8	- 119,9
1936 P	Ordinarie	10429,4	27,0	10453,0	?	- 23,6		Straordinarie	—	—	111,0	—	+ 111,0
	Straordinarie	30,0	—	2373,0	?	-2343,0	1935 C	Ordinarie	1894,7	—	1948,8	37,3	- 54,1
1937 P	Ordinarie	10736,9	30,0	10659,2	?	+ 77,7		Straordinarie	—	—	102,5	—	+ 102,5
	Straordinarie	33,6	—	2829,0	?	-2795,4	1936 C	Correnti	1989,0	—	1989,8	44,4	- 0,8
1938 P	Ordinarie	11392,3	—	11336,2	?	+ 56,1		Investimenti	—	—	35,6	—	+ 35,6
	Straordinarie	22,1	17,0	2209,9	?	-2187,8	1937 P	Correnti	1949,1	—	1989,3	59,9	- 40,2
Bulgaria (Leva)							1938 P	Investimenti	—	—	17,5	—	+ 17,5
1937 C	Ordinarie	6895,9	—	7085,3	?	- 189,4		Correnti	1951,5	—	2012,5	58,5	- 61,0
	Straordinarie	852,6	24,6	1,9	?	+ 850,7		Investimenti	—	—	32,1	—	+ 32,1
1938 P	Ordinarie	6709,9	—	7200,0	?	- 490,1	Grecia (Draema)						
	Straordinarie	490,1	96,5	—	—	+ 490,1	1935-36 C	Ordinarie	10626,0	—	9880,6	—	+ 745,4
Danimarca (Corona)								Straordinarie	514,5	—	2179,5	—	-1665,0
1936-37 P	Correnti	442,4	—	441,3	—	+ 1,1		Mov. capitali	1382,4	1374,6	68,5	68,5	+1313,9
	Mov. capitali	16,1	—	65,8	28,6	- 49,7	1936-37 P	Ordinarie	10128,9	—	10962,8	—	- 833,9
1937-38 P	Correnti	466,9	—	462,8	—	+ 4,1		Straordinarie	953,8	—	4344,6	—	-3390,8
	Mov. capitali	103,0	87,0	197,0	29,3	- 94,0		Mov. capitali	1750,0	1744,3	144,2	124,7	+1605,8
1938-39 P	Correnti	516,8	—	514,2	—	+ 2,6	1937-38 P	Ordinarie	11708,3	—	11370,9	—	+ 337,4
	Mov. capitali	96,1	79,7	98,7	33,9	- 2,6		Straordinarie	688,3	—	5119,5	—	-4431,2
Elre (Lira sterlina)							1938-39 P	Mov. capitali	3697,3	3695,6	173,2	172,3	+3524,1
1935-36 C	Correnti	30,6	—	31,1	0,9	- 0,5	Jugoslavia (Dinaro)						
	Mov. capitali	2,1	1,8	2,0	0,6	+ 0,1	1936-37 P	Ordinarie	10323,5	—	10323,5	—	—
1936-37 C	Correnti	31,0	—	31,2	0,6	- 0,2		Straordinarie	—	—	—	—	—
	Mov. capitali	2,2	1,7	2,3	1,0	- 0,1	1937-38 P	Ordinarie	10909,0	—	10909,0	—	—
Estonia (Corona)							1938-39 P	Ordinarie	12180,0	—	12180,0	—	—
1936-37 P	Ordinarie	77,9	—	70,2	?	+ 7,7		Straordinarie	—	—	—	—	
	Straordinarie	0,2	—	7,4	—	- 7,2							
1937-38 P	Ordinarie	89,8	—	77,5	?	+ 12,3							
	Straordinarie	0,1	—	12,4	—	- 12,3							
1938-39 P	Ordinarie	99,2	—	85,6	?	+ 13,6							
	Straordinarie	0,1	—	13,7	—	- 13,6							

(a) Dati aggiornati con notizie fornite dal Ministero delle Finanze. I dati si riferiscono ai Bilanci dei Governi centrali, fatta eccezione per l'U. R. S. S., i cui dati comprendono sia il Bilancio dell'Unione che i Bilanci delle Repubbliche. Occorre avvertire che se, in generale, le cifre indicate per ciascun Paese sono comparabili tra loro, a meno di un mutamento sopravvenuto nel metodo di contabilità, non sono invece comparabili fra loro le cifre dei diversi Paesi. L'impossibilità di tale comparabilità è dovuta alle differenze che esistono nei diversi Paesi: 1) nella proporzione delle attività pubbliche e private; 2) nella proporzione delle attività degli organi pubblici centrali, regionali, locali ed altri; 3) nei metodi di contabilità. L'anno finanziario va attualmente dal 1° luglio al 30 giugno in Italia, Norvegia, Svezia, Ungheria, Cina, Stati Uniti, Venezuela, Australia; dal 1° marzo al 28 febbraio nell'Iran; dal 1° aprile al 31 marzo in Albania, Danimarca, Elre, Estonia, Germania, Grecia, Jugoslavia, Lettonia, Polonia, Regno Unito, Romania, Giappone, India Britannica, Unione Sud-Africana, Nuova Zelanda; dal 1° maggio al 30 aprile in Egitto; dal 1° giugno al 31 maggio in Turchia. Per gli altri Paesi considerati nella tavola l'anno finanziario coincide con l'anno solare. — (b) Dall'anno finanziario 1933-34 è stata soppressa la distinzione tra spese ordinarie e spese straordinarie. — (c) Sono state rettificata alcune cifre pubblicate nell'Annuario precedente.

1. Entrate e spese di alcuni Stati (in milioni di valute nazionali) (a)

C. = Bilancio consuntivo; P. = Previsioni di Bilancio.

Paesi	Specie delle entrate e delle spese	Entrate		Spese		Avanzo (+) o disavanzo (-)	Paesi	Specie delle entrate e delle spese	Entrate		Spese		Avanzo (+) o disavanzo (-)
		in complesso	di cui prestiti	in complesso	di cui rimborso di debiti				in complesso	di cui prestiti	in complesso	di cui rimborso di debiti	
Unità monetaria	Anni finanziari						Unità monetaria	Anni finanziari					
Segue: Europa							Romania (Leu)						
Lettonia (Lat)							1936-37 P..... (f) 25572,4 — 25572,4 ? —						
1936-37 P..... Ordinarie							1937-38 P..... (f) 28698,2 — 28698,2 ? —						
1937-38 P..... Straordinar. 7,6 1,4 26,4 ? 18,8							1938-39 P..... (f) 33350,0 — 33350,0 ? —						
1937-38 P..... Ordinarie 166,3 — 142,8 — 23,5							Spagna (Peseta)						
1937-38 P..... Straordinar. 13,8 8,4 37,3 — 23,5							1933 C..... — 4561,7 622,1 4422,4 77,5 + 139,3						
1938-39 P..... Ordinarie 184,2 — 153,2 — + 31,0							1934 C..... — 4450,0 566,6 4479,9 90,6 — 29,9						
1938-39 P..... Straordinar. 6,7 — 37,3 — — 30,6							1935 P..... — 4086,2 36,0 4841,2 113,6 — 755,0						
Lituania (Litas)(b)							Svezia (Corona)						
1935 C..... Ordinarie 218,9 — 208,2 — + 10,7							1936-37 C..... Correnti 1149,7 — 956,7 — + 193,0						
1935 C..... Straordinar. 41,5 18,0 68,7 6,9 27,2							Mov. capitali 183,5 153,0 233,6 88,9 50,1						
1936 C..... Ordinarie 245,9 — 220,5 — + 25,4							1937-38 P..... Correnti 1141,4 — 1091,9 — + 49,5						
1936 C..... Straordinar. 56,9 14,0 67,2 — 10,3							Mov. capitali 174,2 174,2 223,7 68,9 49,5						
1937 C..... Ordinarie 285,5 — 249,0 — + 36,5							1938-39 P..... Correnti 1227,6 — 1208,6 — + 19,0						
1937 C..... Straordinar. 44,5 — 69,1 — — 24,6							Mov. capitali 208,8 — 208,8 — —						
Lussemburgo (Franco)							Svizzera (Franco)						
1934 P..... — 377,2 98,0 345,0 ? + 32,2							1937 P..... Ordinarie 483,6 — 524,4 — — 40,8						
1935 P..... — 317,7 39,8 315,3 ? + 2,4							1938 P..... Ordinarie 519,8 — 541,4 — — 21,6						
1936 P..... — 358,8 117,5 358,2 ? + 0,6							1939 P..... Ordinarie 481,8 — 568,8 — — 87,0						
Norvegia (Corona)							Turchia (Lira turca)						
1936-37 C..... Correnti 485,6 — 400,2 — + 85,4							1935-36 C..... (g) 266,8 13,0 259,6 ? + 7,2						
1936-37 C..... Mov. capitali 63,3 58,8 91,5 38,2 28,2							1936-37 C..... (g) 281,9 21,6 261,2 ? + 20,7						
1937-38 P..... Correnti 492,5 — 453,2 — + 39,3							1937-38 P..... (g) 231,0 — 231,0 — —						
1937-38 P..... Mov. capitali 40,3 36,5 79,6 36,6 39,3							Ungheria (Pengö)						
1938-39 P..... Correnti 530,2 — 472,5 — + 57,7							1936-37 C..... Ordinarie } 1331,5 33,5 1297,1 — + 34,4						
1938-39 P..... Mov. capitali 33,2 29,6 90,9 41,5 57,7							1937-38 P..... Ordinarie } 1199,1 — 1267,0 — — 67,9						
Paesi Bassi (Florino)							1938-39 P..... Ordinarie } 1334,9 — 1334,8 — + 0,1						
1936 C..... Ordinarie 824,2 — 858,8 30,7 — 34,6							U. R. S. S. (Rublo)						
1936 C..... Mov. capitali 95,4 — 122,1 6,8 — 26,7							1934 C..... (h) } 50815,5 ? 48306,6 ? + 2508,9						
1937 P..... Ordinarie 826,1 — 877,1 28,8 — 51,0							(i) } 57090,3 865,0 35156,9 ? + 21933,4						
1937 P..... Mov. capitali 30,6 — 136,8 11,0 — 106,2							(j) } 8810,3 3550,0 30243,7 ? — 21433,4						
1938 P..... Ordinarie 853,5 — 867,8 38,9 — 14,3							(k) } 71118,8 1200,0 37583,5 ? + 33535,3						
1938 P..... Mov. capitali 33,4 — 188,4 11,0 — 155,0							(l) } 7596,2 3950,0 41131,5 ? — 33535,3						
Polonia (Zloty)							Asia						
1936-37 C..... Ordinarie } 2163,7 — 2161,3 ? + 2,4							Cina (Doll. cin.)						
1936-37 C..... Straordinar. } 2163,7 — 2267,7 ? —							1932-33 C..... — 671,9 112,6 644,8 100,0 + 27,1						
1937-38 P..... Ordinarie } 2267,7 — 2267,7 ? —							1933-34 C..... — 828,7 207,1 769,1 115,0 + 59,6						
1937-38 P..... Straordinar. } 2348,3 — 2431,9 ? — 83,6							1934-35 P..... — 853,2 126,0 853,2 ? —						
1938-39 P..... Ordinarie } 2348,3 — 2431,9 ? — 83,6							Giappone (Yen)						
1938-39 P..... Straordinar. } 126,8 — 43,0 — + 83,8							1936-37 P..... Ordinarie } 1450,0 — 1361,0 — + 89,0						
Portogallo (Scudo)							1937-38 P..... Straordinar. } 855,0 774,0 950,0 — — 95,0						
1937 P..... Ordinarie 1936,0 ? 1930,3 — + 5,7							1938-39 P..... Ordinarie } 2814,0 771,0 2814,0 — —						
1937 P..... Straordinar. 488,3 471,6 490,4 — — 2,1							1938-39 P..... Straordinar. } 2868,3 694,1 2868,3 — —						
1938 P..... Ordinarie 1994,6 — 1988,2 ? + 6,4													
1938 P..... Straordinar. 477,9 470,4 481,0 ? + 3,1													
1939 P..... Ordinarie 2029,2 — 2019,8 ? + 9,4													
1939 P..... Straordinar. 786,0 — 793,4 ? — 7,4													
Regno Unito (Lira sterlina)													
1937-38 C..... Ordinarie 872,6 — (c) 843,8 — + 28,8													
1938-39 C..... Ordinarie 927,3 — (d) 940,0 — — 12,7													
1939-40 P..... Ordinarie 918,3 — (e) 942,4 — — 24,1													

(a) Vedi nota (a) alla pagina precedente. — (b) Non comprese le entrate e spese del territorio di Klaipeda (Memel). — (c) Non compresi milioni 64,8 per il riarmo. — (d) Non compresi milioni 90,0 per il riarmo. — (e) Non compresi milioni 342,5 per il programma straordinario di riarmo. — (f) Solo Bilancio ordinario, comprendente anche alcune spese straordinarie. — (g) Entrate e spese ordinarie e straordinarie. — (h) Entrate dell'economia nazionale rappresentanti il prodotto delle imposte, la parte di utili e il prodotto dei prestiti; spese di capitale per il finanziamento dell'economia nazionale. — (i) Entrate dell'amministrazione rappresentanti il prodotto delle imposte e il prodotto dei prestiti della popolazione civile; spese dell'amministrazione di Stato propriamente detta.

1. Entrate e spese di alcuni Stati (in milioni di valute nazionali) (a)

C. = Bilancio consuntivo; C* = Bilancio consuntivo, risultati provvisori; P. = Previsioni di Bilancio.

Paesi	Specie delle entrate e delle spese	Entrate		Spese		Avanzo (+) o disavanzo (-)	Paesi	Specie delle entrate e delle spese	Entrate		Spese		Avanzo (+) o disavanzo (-)
		in complesso	di cui prestiti	in complesso	di cui rimborso di debiti				in complesso	di cui prestiti	in complesso	di cui rimborso di debiti	
Segue: Asia							Colombia (Peso)						
India (Rupia)							1936 C						
1936-37 C	Ordinarie	1 192,1	—	1 208,1	30,0	16,0	Ordinarie	70,1	—	65,3	?	+ 4,8	
1937-38 P	Ordinarie	1 184,3	—	1 225,4	25,2	41,1	Straordinarie	4,1	1,1	3,0	?	+ 1,1	
1938-39 P	Ordinarie	1 185,3	—	1 221,7	30,0	36,4	Ordinarie	80,3	?	74,9	?	+ 5,4	
Iran (Rial)							1938 P						
1935-36 P	—	751,1	—	750,9	?	+ 0,2	Ordinarie	85,4	1,3	85,4	?	—	
1936-37 P	—	1 000,0	—	1 000,0	?	—	Straordinarie						
1937-38 P	—	1 250,0	—	1 248,0	?	+ 2,0	Equatore (Sucre)						
Iraq (Dinaro)							1936 C						
1934-35 C	Ordinarie	4,0	—	3,8	—	+ 0,2	—	118,1	8,0	117,1	?	+ 1,0	
1935-36 C	Mov. capitali	1,0	—	0,4	—	+ 0,6	—	101,7	14,2	101,7	?	—	
1936-37 C	Ordinarie	4,7	—	4,3	—	+ 0,4	—	120,5	—	120,5	?	—	
1936-37 C	Mov. capitali	0,6	—	1,1	—	+ 0,5	Messico (Peso)						
1936-37 C	Ordinarie	5,4	—	4,6	—	+ 0,8	(e)	385,2	—	406,1	—	20,9	
1936-37 C	Mov. capitali	0,6	—	1,5	—	+ 0,9	(e)	333,2	?	333,2	?	—	
Africa							1938 P						
Egitto (Lira egiziana)							Perù (Sol)						
1935-36 P	Ordinarie	32,8	—	28,0	?	+ 4,8	(d)	159,7	?	155,1	?	+ 4,6	
1936-37 P	Mov. capitali	—	—	4,8	?	+ 4,8	(d)	153,6	?	153,6	?	—	
1936-37 P	Ordinarie	35,1	—	28,9	?	+ 6,2	(d)	165,6	?	165,6	?	—	
1937-38 P	Mov. capitali	—	—	6,2	?	+ 6,2	Stati Uniti (Dollaro)						
1937-38 P	Ordinarie	37,0	—	29,6	?	+ 7,4	1936-37 C						
1937-38 P	Mov. capitali	—	—	7,4	?	+ 7,4	Ordinarie	5 293,8	—	5 090,6	104,0	+ 203,2	
Unione Sud-Africana (Lira sterlina)							1937-38 P						
1935-36 P	—	36,9	0,5	36,8	0,7	+ 0,1	Ordinarie	—	—	3 014,6	—	+ 3 014,6	
1936-37 P	—	38,3	—	36,4	0,8	+ 1,9	Ordinarie	6 650,4	—	5 669,6	200,0	+ 980,8	
1937-38 P	—	41,2	—	40,0	0,8	+ 1,2	Ordinarie	—	—	1 876,0	—	+ 1 876,0	
America							1938 P						
Argentina (Peso)							Uruguay (Peso)						
1936 C	Effettive	874,3	—	874,0	—	+ 0,3	Ordinarie	89,2	?	83,0	?	+ 6,2	
1937 C*	Straordinarie	178,1	—	178,1	—	—	Ordinarie						
1938 P	Effettive	1 005,5	—	995,5	?	+ 10,0	Straordinarie	84,0	1,8	84,0	?	—	
1938 P	Straordinarie	247,2	247,2	247,2	?	—	Ordinarie						
1938 P	Effettive	944,9	—	944,5	?	+ 0,4	Straordinarie	89,0	4,1	88,8	?	+ 0,2	
1938 P	Straordinarie	207,9	207,9	207,9	?	—	Speciali						
Bolivia (Boliviano)							Venezuela (Bolivar)						
1936 C	Ordinarie	154,2	?	138,1	?	+ 16,1	1935-36 C	—	189,1	—	233,1	11,9	+ 44,0
1937 C	Ordinarie	266,0	?	275,0	?	+ 9,0	1936-37 P	—	215,9	35,9	215,9	0,6	—
1938 P	Ordinarie	274,1	?	274,1	?	—	1937-38 P	—	254,6	18,2	254,6	0,1	—
Brasile (Milreale)							Oceania						
1936 P	(b)	2 537,6	200,0	2 893,7	?	+ 356,1	Australia (Lira sterlina)						
1937 P	—	3 218,5	290,0	3 726,0	?	+ 507,5	1935-36 C						
1938 P	—	3 823,6	?	3 875,2	?	+ 51,6	(e)	107,0	—	107,0	4,6	—	
Canada (Dollaro)							1936-37 P						
1935-36 C	Ordinarie	372,5	—	523,9	—	151,4	(e)	107,9	—	107,9	4,9	—	
1936-37 C	Straordinarie						(e)	110,7	—	110,7	5,1	—	
1937-38 C	Ordinarie	453,5	—	535,2	—	81,7	1937-38 P						
1937-38 C	Straordinarie	516,7	—	530,1	—	13,4	(e)	—	—	—	—	—	
Cile (Peso)							Nuova Zelanda (Lira sterlina)						
1936 C	—	1 468,3	117,7	1 382,6	?	+ 85,7	(f)	26,2	—	25,9	1,6	+ 0,3	
1937 C	—	1 522,4	85,7	1 478,5	?	+ 43,9	(f)	31,2	—	30,7	1,7	+ 0,5	
1938 P	—	1 622,0	20,9	1 621,0	?	+ 1,0	(f)	34,8	—	34,4	1,7	+ 0,4	

(a) Vedi nota (a) alla pag. 163*. — (b) Non comprese le entrate e le spese fuori Bilancio. — (c) Solo Bilancio generale, non comprese le operazioni fuori Bilancio. — (d) Non comprese le entrate e le spese risultanti da leggi speciali. — (e) Solo « Fondo consolidato dei redditi ». Non sono comprese le spese effettuate sul « Fondo prestiti », coperte per la maggior parte col prodotto di prestiti. — (f) Conto ordinario di entrate e di spese del « Fondo consolidato ».

2. Specificazione delle principali entrate ordinarie in alcuni Paesi (a)

(Millioni di valute nazionali)

C. = Bilancio consuntivo; P. = Previsioni di Bilancio.

Paesi	1938-39	1937-38	1936-37	Paesi	1938-39	1937-38	1936-37
Unità monetaria	1939	1938	1937	Unità monetaria	1939	1938	1937
Titolo dell'Entrata				Titolo dell'Entrata			
Italia (Lira)				Regno Unito			
	P.	C.	C.	<i>(Lira sterlina)</i>			
Redditi patrimoniali e prodotti netti delle aziende autonome	448,0	631,0	889,0	Imposta sul reddito	341,2	298,0	257,2
Imposte dirette	7 611,0	5 954,0	b) 5 136,0	Sovrimposta sul reddito	62,0	57,0	53,5
Tasse ed imposte indirette sullo scambio della ricchezza	6 196,0	5 543,0	b) 4 582,0	Diritti sugli autoveicoli	36,0	34,6	32,7
Dogane ed imposte indirette sui consumi	5 395,0	5 822,0	5 253,0	Imposta di successione	88,0	89,0	88,0
Monopoli (Proventi fiscali)	3 294,0	3 380,0	3 091,0	Diritti di dogana	227,9	221,5	211,3
Lotto e lotterie	455,0	487,0	426,0	Imposte indirette sui consumi ..	116,1	113,7	109,5
Addizionale ai fini di assistenza sociale	—	93,0	12,0	Diritti di bollo	24,0	24,1	29,0
Proventi di servizi prebellici minori	186,0	222,0	201,0	Amministrazione delle poste (provento netto)	8,7	10,4	10,9
Rimborsi e concorsi nelle spese ..	690,0	747,0	639,0	Svizzera (Franco)			
Entrate diverse	797,0	4 589,0	4 473,0		P.	P.	P.
Belgio (Franco)				Prodotto dei capitali e degli immobili			
		P.	P.		45,3	48,7	44,5
Imposte dirette	?	2 242,5	2 914,2	Tassa militare	4,0	4,0	4,0
Diritti di dogana	?	1 650,0	1 531,0	Tassa di bollo	57,8	60,4	51,4
Imposte di fabbricazione e consumo	?	1 231,4	1 283,7	Diritti di dogana	215,2	209,0	186,9
Imposta di successione	?	200,0	206,0	Diritti d'entrata sulla benzina ..	53,0	53,0	55,0
Bollo e tassa di trasmissione	?	3 225,0	2 515,0	Tabacchi	40,0	40,0	43,0
Francia (Franco)				Bevande			
	P.	P.	P.		12,0	12,0	19,0
Imposte dirette e tasse assimilate	13 898,0	9 384,0	7 143,0	Provento netto delle poste, telegrafi e telefoni	20,0	20,0	17,8
Diritti di dogana	10 401,5	9 101,6	6 515,8	Ungheria (Pengő)			
Imposta sul reddito dei valori mobiliari	6 686,7	4 858,2	3 082,4		P.		
Tasse di registro	4 085,8	3 911,4	2 769,0	Imposte dirette	159,0	?	?
Tasse di bollo	2 736,9	2 453,0	1 877,6	Imposta speciale sugli impiegati	24,0	?	?
Imposte indirette	5 743,8	4 600,4	4 711,5	Imposta sulla cifra d'affari	139,3	?	?
Tassa sugli scambi	11 836,3	9 483,4	5 721,8	Imposta sul consumo	100,4	?	?
Redditi patrimoniali	480,0	475,8	244,9	Bollo	106,8	?	?
Grecia (Dracma)				Dogane			
	P.				48,0	?	?
Imposte dirette	2 098,6	?	?	Monopoli	146,5	?	?
Imposte sugli affari	593,5	?	?	Aziende statali	456,5	?	?
Imposte sul consumo	2 352,0	?	?	Giappone (Yen)			
Dogane	3 720,0	?	?			P.	P.
Jugoslavia (Dinaro)				Proventi dell'imposizione			
		P.	P.		?	c) 1 317,2	923,0
Imposte dirette	?	2 478,0	2 299,0	Tassa di bollo	?	86,7	80,0
Imposte sui consumi	?	857,0	827,5	Proventi netti delle aziende pubbliche e dei beni patrimoniali dello Stato	?	331,2	292,0
Tasse di registro e di bollo	?	1 119,0	1 039,0	Provento netto delle poste, telegrafi e telefoni	?	81,0	81,0
Diritti di dogana	?	868,3	700,6	Canada (Dollaro)			
Monopoli (Provento netto)	?	1 930,0	1 956,0			C.	C.
Polonia (Zloty)				Imposte sui redditi			
		P.	C.		?	120,4	102,4
Imposte dirette	?	717,5	648,0	Imposte sui consumi	?	52,0	45,9
Diritti di dogana	?	122,0	92,3	Dogane	?	93,5	83,8
Imposte indirette sui consumi ..	?	183,5	181,6	Stati Uniti (Dollaro)			
Tasse di bollo e assimilate	?	81,0	83,2		P.	P.	P.
Monopoli (Provento netto)	?	631,4	638,0	Imposte e tasse	5 330,0	5 946,5	4 597,1
				Dogane	390,4	493,9	486,3

(a) Vedi nota (a) alla pag. 163*. — (b) Cifra rettificata. — (c) Compresi milioni 68,5: provento d'imposta straordinaria per l'incidente nella Cina del Nord.

3. Specificazione delle principali spese ordinarie in alcuni Paesi (a)

(Millioni di valute nazionali)

C. = Bilancio consuntivo; P. = Previsioni di bilancio.

Paesi	1938-39	1937-38	1936-37	Paesi	1938-39	1937-38	1936-37
Unità monetaria	1939	1938	1937	Unità monetaria	1939	1938	1937
Titolo della Spesa				Titolo della Spesa			
Italia (Lira)				Polonia (Zloty)			
	P.	C.	C.		P.	C.	
Spese per interessi di debiti	6 390,1	6 191,9	5 649,6	Difesa nazionale	?	768,0	759,2
Spese per organi e servizi generali dello Stato	829,4	1 305,5	986,9	Giustizia	?	88,0	85,8
Spese per i servizi finanziari	2 142,6	2 637,7	2 366,9	Agricoltura	?	42,0	33,4
Spese per la giustizia	532,7	570,0	529,2	Commercio e industria	?	50,0	47,1
Pensioni di guerra	894,3	916,1	886,5	Culti e istruzione pubblica	?	332,1	320,3
Spese per la difesa militare	5 291,2	7 305,1	5 829,6	Servizio del debito pubblico	?	221,0	182,5
Spese per le opere pubbliche	1 944,9	2 034,8	1 729,2				
Spese per costruzioni di strade ferrate	41,2	45,0	41,5	Regno Unito (Lira sterlina)			
Spese per l'incremento economico della nazione	1 717,9	2 240,4	1 537,7	Difesa nazionale	P (d)	C.	C.
Spese per l'educazione nazionale	2 021,3	2 017,3	1 810,2	Sanità	261,7	200,6	180,0
Spese per le colonie	1 785,0	2 439,8	436,6	Istruzione	7,4	7,0	6,7
Spese per la beneficenza e l'assistenza sociale	197,0	380,5	259,5	Istruzione	57,1	56,1	54,6
Spese per i servizi di culto	69,5	73,5	70,5	Polizia	13,9	13,6	12,9
Spese per i servizi di polizia	971,7	1 151,6	997,1	Strade	21,8	15,2	18,2
Spese delle Regie rappresentanze ed i servizi all'estero	206,2	305,8	282,2	Agricoltura	14,5	10,0	8,3
Spese eccezionali comprese quelle per l'Africa Orientale	—	9 027,0	17 518,8	Assistenza ai disoccupati	71,3	78,0	78,6
				Servizio pensioni	104,7	45,7	44,7
				Servizio del debito pubblico	230,0	224,0	224,0
Belgio (Franco)				Svizzera (Franco)			
		P.	P.		P.	P.	P.
Difesa nazionale	?	1 628,6	933,8	Difesa nazionale (escluse le spese di personale e il servizio delle costruzioni militari)	103,8	95,9	80,5
Giustizia	?	315,7	281,7	Sovvenzioni ordinarie della Confederazione	189,2	101,4	104,5
Interno	?	104,3	66,5	Sovvenzioni della Confederazione per aiuti di crisi	—	61,6	69,1
Lavori pubblici	?	287,3	264,9	Spese di personale	74,5	71,4	67,9
Istruzione pubblica	?	1 188,3	1 053,3	Servizio del debito pubblico	128,2	138,6	128,6
Lavoro e previdenza sociale	?	819,2	736,1				
Servizio del debito pubblico	?	2 429,6	2 437,3	Ungheria (Pengő)			
					P.		
				Difesa nazionale	155,1	?	?
				Pensioni	167,1	?	?
				Interno	133,0	?	?
				Agricoltura	35,4	?	?
				Istruzione pubblica	97,9	?	?
				Giustizia	34,6	?	?
				Aziende Statali	486,6	?	?
				Giappone (Yen)			
					P.	P.	
				Difesa nazionale	?	1 919,4 (e)	428,0
				Giustizia	?	41,2	37,0
				Istruzione	?	133,2	131,0
				Agricoltura e foreste	?	39,4	34,0
				Canada (Dollaro)			
					C.	C.	
				Difesa nazionale	?	37,7	23,5
				Spese sociali	?	166,4	183,4
				Debito pubblico	?	138,8	137,4
				Stati Uniti (Dollaro)			
					P.	P.	P.
				Difesa nazionale	988,6	925,0	856,1
				Poteri legislativo e giudiziario; Amministrazioni e aziende pubbliche	733,9	1 002,4	903,5
				Programma agricolo	586,0	475,0	553,5
				Soccorsi ed assistenza sociale	1 138,3	1 876,0	3 014,5
				Servizio del debito pubblico	1 177,5	1 125,0	970,4
Jugoslavia (Dinaro)							
		P.	P.				
Difesa nazionale	?	2 458,8	2 309,4				
Giustizia	?	360,0	354,5				
Interno	?	537,6	517,3				
Previdenza sociale e sanità pubblica	?	219,6	199,7				
Agricoltura	?	110,0	95,6				
Lavori pubblici	?	174,0	154,6				
Istruzione pubblica	?	870,0	837,9				
Servizio del debito pubblico	?	1 020,0	767,9				

(a) Vedi nota (a) alla pag. 163*. — (b) Non sono comprese le spese previste in milioni 25.551 per il piano di riarmo. — (c) Compresi milioni 300 provenienti da sottoscrizioni volontarie e destinati all'acquisto di aeroplani ed alla costruzione di aeroporti. — (d) Compresi milioni 8,5 per la difesa civile. Non sono invece comprese le spese per il programma straordinario di riarmo prelevate per l'esercizio 1938-39 in milioni 90 da attingersi dal debito in base al Defence Loans Act del 1937. — (e) Compresi milioni 407,2 per spese militari relative all'incidente della Cir a del Nord. Per tali spese esiste peraltro un bilancio speciale che per l'esercizio 1937-38 prevede oneri per milioni 2 022,7.

4. Debito pubblico e servizio del debito pubblico di alcuni principali Paesi (a)

(Milioni di valute nazionali)

Paesi	Unità monetaria	Debito pubblico				Servizio del debito pubblico		
		Situazione al	Ammontare del debito			Esercizi finanziari	Interessi	Ammortamenti
			interno (b)	estero	totale			
Europa								
Belgio.....	Franco.....	31-XII-1933	30 178	26 714	56 892	(c) 1935	1 785	1 726
		» » 1934	30 428	27 481	57 909	1936	2 345	
		» » 1935	33 279	22 174	55 453	(c) 1937	2 437	
		» » 1936	34 080	20 605	54 685	(c) 1938	2 430	
Danimarca.....	Corona.....	31-III-1934	664	670	1 334	1934-35	70	105
		» » 1935	655	656	1 311	1935-36	68	35
		» » 1936	698	642	1 340	1936-37	65	188
		» » 1937	653	669	1 322	(c) 1937-38	67	35
Francia.....	Franco.....	31-XII-1934	322 380	?	?	(c) 1936	9 917	
		» » 1935	333 143	2 730	335 873	(c) 1937	12 654	
		» » 1936	347 742	?	?	(c) 1938	13 625	
		» » 1937	362 981	?	?	(c) 1939	14 987	
Germania { Vecchio Reich	Marco.....	31-III-1935	12 473	1 699	14 172	1931-32	247	681
		» » 1936	12 761	1 678	14 439	1932-33	253	664
		» » 1937	14 684	1 442	16 126	1933-34	524	
		» » 1938	16 274	1 358	17 632	1934-35	576	
Austria.....	Scellino.....	31-XII-1934	1 113	2 406	3 519	(c) 1935	127	49
		» » 1935	1 239	2 452	3 691	(c) 1936	136	52
		» » 1936	1 335	2 060	3 395	(c) 1937	136	60
		» » 1937	(d) 1 509	(d) 1 973	(d) 3 482	(c) 1938	128	58
Jugoslavia.....	Dinaro.....	1-III-1935	8 662	21 049	29 711	1935-36	921	
		» » 1936	8 900	21 379	30 279	1936-37	768	
		» » 1937	?	?	?	1937-38	1 020	
		» » 1938	?	?	?	1938-39	?	
Paesi Bassi.....	Florino.....	31-XII-1934	3 362	—	3 362	1935	119	37
		» » 1935	3 459	—	3 459	1936	120	37
		» » 1936	3 544	—	3 544	(c) 1937	127	40
		» » 1937	4 066	—	4 066	(c) 1938	132	50
Polonia.....	Zloty.....	31-XII-1934	1 346	3 346	4 692	(c) 1935-36	119	71
		» » 1935	1 475	3 282	4 757	(c) 1936-37	121	56
		» » 1936	1 739	2 921	4 660	(c) 1937-38	151	59
		» » 1937	2 130	2 632	4 762	(c) 1938-39	154	51
Regno Unito.....	Lira sterlina.....	31-III-1936	6 865	1 037	7 902	1936-37	224	13
		» » 1937	6 884	1 032	7 916	1937-38	224	11
		» » 1938	7 112	1 032	8 144	1938-39	230	?
		» » 1939	7 247	1 032	8 279	(c) 1939-40	230	?
Svezia.....	Corona.....	30-VI-1935	2 487	—	2 487	(c) 1935-36	95	46
		29-II-1936	2 380	—	2 380	(c) 1936-37	98	130
		30-VI-1937	2 237	—	2 237	(c) 1937-38	87	70
		28-II-1938	2 411	—	2 411	(c) 1938-39	90	?
Svizzera.....	Franco.....	31-XII-1935	2 308	—	2 308	1936	125	
		» » 1936	2 848	—	2 848	1937	129	
		» » 1937	2 933	—	2 933	(c) 1938	138	
		» » 1938	?	?	?	(c) 1939	128	
Paesi extraeuropei								
Argentina.....	Peso.....	31-XII-1933	2 344	1 218	3 562	1935	444	
		» » 1934	2 427	1 234	3 661	1936	258	
		» » 1935	2 226	1 223	3 449	(d) 1937	202	
		» » 1936	2 565	1 241	3 806	(d) 1938	186	
Australia.....	Lira sterlina.....	30-VI-1934	630	593	1 223	(c) 1934-35	49	7
		» » 1935	650	592	1 242	(c) 1935-36	45	9
		» » 1936	666	590	1 256	(c) 1936-37	45	10
		» » 1937	674	588	1 262	(c) 1937-38	45	?
Canada.....	Dollaro canadese.....	31-III-1934	2 435	706	3 141	1935-36	134	4
		» » 1935	2 472	734	3 206	1936-37	137	4
		» » 1936	2 624	808	3 432	(c) 1937-38	134	4
		» » 1937	2 740	803	3 543	(c) 1938-39	139	5
Giappone.....	Yen.....	» » 1935	8 210	1 403	9 613	(c) 1933-34	350	20
		» » 1936	8 976	1 332	10 308	(c) 1934-35	394	112
		» » 1937	9 702	1 317	11 019	1935-36	?	?
		» » 1938	11 517	1 300	12 817	1936-37	?	?
India.....	Rupia.....	» » 1935	7 224	5 133	12 357	1935-36	501	30
		» » 1936	7 058	5 033	12 091	1936-37	481	30
		» » 1937	7 283	4 931	12 214	1937-38	464	25
		» » 1938	7 154	4 812	11 966	1938-39	463	30
Nuova Zelanda.....	Lira sterlina.....	» » 1934	139	164	303	1934-35	11	2
		» » 1935	118	163	281	1935-36	10	2
		» » 1936	122	160	282	1936-37	10	2
		» » 1937	130	158	288	(c) 1937-38	10	2
Stati Uniti.....	Dollaro.....	30-VI-1935	28 701	—	28 701	1935-36	742	552
		» » 1936	33 779	—	33 779	1936-37	866	104
		» » 1937	36 425	—	36 425	1937-38	925	200
		» » 1938	(e) 37 604	—	(e) 37 604	(c) 1938-39	976	201
Unione Sud-Africana.....	Lira sterlina.....	31-III-1934	109	165	274	1934-35	11	2
		» » 1935	117	157	274	(c) 1935-36	11	1
		» » 1936	128	123	251	(c) 1936-37	10	1
		» » 1937	151	104	255	(c) 1937-38	10	1

(a) Vedi nota (a) alla pag. 163*. Generalmente le cifre dei vari Paesi non sono comparabili fra loro; esse non comprendono sempre tutti i debiti fiscali degli Stati. — (b) Compreso il debito flottante. — (c) Previsioni di bilancio. — (d) Dati provvisori. — (e) Situazione probabile del debito.

INDICE ANALITICO ALFABETICO

degli argomenti considerati nell'ANNUARIO

I numeri delle pagine segnati con asterisco si riferiscono ai Confronti internazionali.

A	Pagina		Pagina
Abbigliamento (Indici delle vendite di generi di).....	211	Aeronautica (Linee aeree civili).....	148, 149, 343, 105*
Abilitazione all'esercizio professionale (Esami di stato per l').....	318	— (Spese militari).....	262
Abitabilità delle nuove costruzioni... 203, 204		Aeroplani e parti di aeroplani (Commercio con l'estero).....	169, 178, 186, 188
Abitazioni (Indagine sulle).....	26	Aeroporti coloniali (Movimento negli)....	343
— (Industria edilizia).....	112-114	— italiani (Movimento negli).....	149
— (Prezzi medi di vendita).....	203	Affrancazione di usi civici su terre private	84
Aborto epizootico bovino (Stalle e pascoli infetti).....	78	Africa Italiana.....	341-360
Accademie di Belle Arti.....	311	— Orientale Italiana.....	341-344, 347-367
Acciaio e ferro lavorati (Commercio con l'estero).....	159, 167, 188, 189, 372	Afta epizootica (Stalle e pascoli infetti)....	78
— — — (Quantità trasportate dalle Ferrovie dello Stato).....	125	Agli e cipolle (Produzione).....	65
—, ferro e ghisa (Giacenze visibili).....	206	— — — (Superficie coltivata ad).....	61
— (Prezzi all'ingrosso).....	132*, 133*	Agricoltori (Confederazione Fascista degli)	219
— (Produzione).....	102, 59*	Agricoltura (Assicurazione contro gli infortuni sul lavoro nell').....	287
Acciughe e sardelle in salamoia (Commercio con l'estero).....	164	— (Censimenti delle aziende agricole)..	70-76, 52*, 53*
Acetati e piroligniti (Produzione).....	105	— (Confederazione Fascista dei lavoratori dell').....	219, 220
Acetilcellulosa (Produzione).....	105	— e Foreste.....	59-88, 367-369, 39*-56*
Acetilene (Produzione).....	77*	— — — (Spese del Ministero dell').....	259
Acidi (cloridrico, solforico, altri; quantità trasportate dalle Ferrovie dello Stato)...	125	— (Istituti sindacali di assistenza malattia dell').....	285
Acido acetico (Produzione).....	105	Agrumi (Carri ferroviari di — caricati nelle Calabrie e in Sicilia).....	124
— bórico (Produzione).....	101, 180	— (Commercio con l'estero).....	160, 186, 375, 117*
— citrico (Commercio con l'estero).....	180	— (Produzione).....	59, 66, 362, 369, 46*
— — (Prezzi all'ingrosso).....	134*, 135*	— (Quantità trasportate dalle Ferrovie dello Stato).....	125
— — (Produzione).....	105	— (Superficie coltivata ad).....	60
— cloridrico (Produzione).....	105, 75*	Alabastro e marmo (Commercio con l'estero)	161, 179, 188
— cromatico (Produzione).....	105	— (Produzione).....	104
— fenico rettificato (Produzione).....	105	Albania.....	367-378
— formico (Produzione).....	105	Albicocche (Produzione).....	66, 362
— fosforico (Produzione).....	105	Albumine (Produzione).....	105
— lattico (Produzione).....	105	Alcaloidi e glucosidi (Produzione).....	105
— nitrico (Produzione).....	105	Alcole (Giacenze visibili).....	206
— salicilico (Produzione).....	105	— (Produzione).....	90, 105, 115, 78*
— solforico (Prezzi all'ingrosso)....	134*, 135*	— (Quantità trasportate dalle Ferrovie dello Stato).....	125
— — (Produzione).....	90, 105, 75*	Alcoolismo acuto e cronico (Morti per)	38-45, 29*, 33*
— tartarico (Commercio con l'estero)....	180	Allumi (Produzione).....	105
— (Produzione).....	105	Allumina (Produzione).....	105
Acqua ossigenata (Produzione).....	105	Alluminio (Commercio con l'estero).....	168
Acqua (Quantità dell'acqua caduta)....	5-7, 347, 361	— (Prezzi all'ingrosso).....	193, 130*, 131*
Acquaviti, liquori e simili (Giacenze visibili)	206		
Acque minerali e gassose (Commercio con l'estero).....	186		
— pubbliche per uso di irrigazione (Concessioni di).....	84		
Acquedotti (Opere pubbliche).....	289		
— rurali sussidiati dallo Stato.....	87		

	Pagina
Alluminio (Produzione)	102, 63*
— (— di minerali di)	101
— (— — sali di)	75*
— (— — solfato di)	106
Allumite (Produzione)	101, 103
Altimetria (Comuni esistenti al 21 aprile 1936 classificati secondo l')	10
— dei Comuni (Popolazione residente se- condo l')	10
Alunni iscritti negli asili infantili 302, 305, 365 — — nelle scuole elementari.... 302-305, 346, 359, 365	
— — — — medie governative, pareggiate e parificate	302, 305-311, 360, 365
— — nei corsi di istruzione professionale per contadini	309
Amara (A. O. I.) .. 343, 344, 347-351, 357-360	
Amianto grafite e mica (Commercio con l'estero)	162, 163, 188
— greggio (Commercio con l'estero)	169
— (Produzione)	101, 68*
Amido di frumento (Produzione)	105
— — mais (Produzione)	105
— — riso (Produzione)	105
Ammassi collettivi obbligatori	207, 208
Ammenda (Condannati all')	336
Amministrazione della giustizia (Delitti contro l')	334
— pubblica (Delitti contro l')	334
Ammoniaca anidra (Prezzi all'ingrosso) 134*, 135*	
— (Produzione di solfato ammonico) ..106, 79*	
— sintetica (Produzione)	105
Ammonio (Produzione di bromuro di).... 105	
— (Quantità di nitrato e solfato di — tra- sportate dalle Ferrovie dello Stato)	125
Analfabetismo (secondo i diversi Cens.) .. 301	
— (tra i coscritti delle leve di terra).... 301	
— (tra gli sposi)	301
Anguilla (Pesca dell')	91*
Anidride arseniosa (Prezzi all'ingrosso) 134*, 135*	
— — (Produzione)	105, 77*
— carbonica (Produzione)	105, 77*
— vanadica (Produzione)	105
— solforosa liquida (Produzione)	77*
Anticipazioni e sconti 227, 228, 344, 377, 154*, 155*	
Antimonio (Prezzi all'ingrosso).... 130*, 131*	
— (Produzione)	102
— (— dei minerali di)	101
Antracite (Produzione)	101
Apparecchi per elettricità (Commercio con l'estero)	168, 178
— telegrafici e telefonici (Commercio con l'estero)	168, 188
Appartamenti e vani sfitti ad uso di abi- tazione	204
— (Industria edilizia)	112, 113, 114
Appelli contro sentenze civili e commer- ciali	329
— — — penali	336
Appendicite (Morti per)	38-45, 30*, 34*
Arachidi (Prezzi all'ingrosso)	126*, 127*
— (— — dell'olio di)	126*, 127*

	Pagina
Arachidi (Produzione)	349, 49*
Aranci (Commercio con l'estero)	172
— (Produzione)	66
— (Superficie coltivata ad)	60
Aratri (Importazione di)	88
Ardesie in lastre (Produzione)	104
Arenaria (Produzione)	104
Arena vulcanica (Produzione)	104
Argento (Prezzi all'ingrosso)	130*, 131*
— (Produzione)	102, 65*, 66*
Argilla per laterizi e terre cotte (Produzione) 104	
— per cemento artificiale (Produzione) ..	104
Argille (Commercio con l'estero)	169
Aringa (Pesca marittima)	91*
Armi e munizioni (Commercio con l'este- ro)	162, 163
Armoniche a mantice (Commercio con l'e- stero)	181
Arredamento (Indici delle vendite di ge- neri di)	211
Arresto (Condannati all')	336
Arsenico (Prezzi all'ingrosso dell'anidride arseniosa)	134*, 135*
— (Produzione di anidride arseniosa) 105, 77*	
Arsenito di sodio e arseniati (Produzione) 105	
Arte (Scuole e Istituti di)	311
Artisti e professionisti (Confederazione Fa- scista degli)	219, 221
Asfalto naturale (Produzione)	71*
— (Produzione di mattonelle di)	103
— (Quantità trasportate dalle Ferrovie dello Stato)	125
Asili infantili	302, 305, 365
Asini (Consistenza del bestiame) .. 77, 78, 345, 369, 54*, 55*	
— (Monta)	78
Asparagi (Produzione)	65
— (Superficie coltivata ad)	61
Assegni familiari	283
Assicurazione contro gli infortuni sul la- voro (Istituto Nazionale Fascista per l')	285-287
— contro la disoccupazione involon- taria	279, 280
— contro la tubercolosi	280, 281
— contro le malattie	273, 276, 284
— credito, cambio (Censimento indu- striale e commerciale)	93
— e Credito (Confederazione Fascista Aziende)	219, 221
— per la gente di mare	283
— per la invalidità e vecchiaia	277-279
— per la maternità	282
Assicurazioni	273-288
Assise (Numero dei Circoli di Corte di) .. 328	
— e beneficenza	297-300
— sanitaria (V. Sanità).	
Associazioni sindacali	219-222
Atassia locomotrice progressiva e paralisi progressiva (Morti per) 38-45, 29*, 33*	
Attività e passività del patrimonio dello Stato	259
Attrezzi e macchine per l'agricoltura (Im- portazione di)	88

	Pagina
Automezzi (Incidenti stradali dovuti ad) . . .	131
Automobile (Industria dell')	112, 74*
Automobili (Quantità trasportate dalle Ferrovie dello Stato)	125
Autorità giudiziarie (Numero delle)	328
Autoservizi pubblici	127, 128, 363
Autoveicoli azionati a gassogeno	129
— (Commercio con l'estero)	169, 178, 188, 375
— (Consistenza degli)	97*
— (Giacenze visibili)	206
— in circolazione	128
— iscritti nel Pubblico Registro Auto- mobilitico	129
— nuovi di fabbrica iscritti al P. R. A.	129
— (Tasse sugli)	261, 263, 166*
Avanguardisti (Numero degli iscritti)	326
Avena (Commercio con l'estero)	171, 115*
— (Giacenze visibili)	51*
— (Prezzi all'ingrosso)	124*, 125*
— (Produzione)	62, 362, 368, 41*, 43*, 45*
— (Superficie coltivata ad)	60, 41*, 43*, 45*
Avvelenamenti cronici (Morti per)	38-45, 29*, 33*
Aziende agricole (Censimenti delle)	70-76, 52*, 53*
— agricole metropolitane in Libia (Censimento al 21 aprile 1937)	74-76
— di credito	229-239
— industriali e commerciali (Trasferimenti di)	264
Azioni di Società Anonime (Numeri indici dei prezzi di Borsa delle)	254
— (Società per)	245-250, 160*, 161*
Azoto (Produzione e consumo mondiale di)	81*

B

Baccalà (Commercio con l'estero)	164
— (Prezzi al minuto)	200
Bacini di carenaggio	111
— — sistemazione montana	85, 86
— imbriferi (Frequenza media delle preci- pitazioni e quantità dell'acqua cadu- ta per)	6, 7
— — (Temperatura per)	2, 3
— montani (Lavori di rimboscimento e di sistemazione di)	82
Balilla (Numero degli iscritti)	326
Banane (Commercio con l'estero)	165, 186
— (Produzione)	349
Banca d'Italia	227, 228, 344, 152*, 154*
Banche (Circolazione bancaria)	227, 228, 377, 153*
— di emissione	227, 228, 377, 378, 152*-155*, 158*, 159*
Barbabietola (Produzione di zucchero di)	94, 85*
Barbabietole da zucchero (Produzione)	62, 41*, 43*, 45*
— — — (Superficie coltivata a)	60, 41*, 43*, 45*
— (Quantità trasportate dalle Ferrovie dello Stato)	125
Barche e battelli addetti alla pesca	135
Baritina (Produzione)	101, 68*
Bar e caffè (Numero dei)	296
Basalto (Produzione)	104

	Pagina
Bauxite (Produzione)	101, 63*
Befana fascista	297
Belle Arti (Accademie di)	311
Beneficenza e assistenza	297-300
Benzina (Commercio con l'estero)	170, 120*
— (Dazio d'importazione)	154
— (Prezzi all'ingrosso)	194, 132*, 133*
— (Produzione)	103, 117, 78*
— (Quantità trasportate dalle Ferrovie del- lo Stato)	125
Benzolo (Produzione)	106, 75*
Bergamotti e chinotti (Produzione)	66
— — — (Superficie coltivata a)	60
Bergamotto (Essenza di —; quantità am- massata)	208
Bestiame (Commercio con l'estero)	158, 160, 164, 186, 375
— (Consistenza del)	77, 78, 345, 362, 369, 54*, 55*
— (Macellazione del)	216, 356, 90*
— (Merci sbarcate)	147, 371
— trasportato (Ferrovie dello Stato)	122, 123, 125
Bevande alcoliche (Imposta di consumo)	213
— — (Pubblici esercizi in cui si vendono al minuto vino ed altre)	296
— (Commercio con l'estero)	162, 163, 354
— vinose (Imposta di consumo)	213
Biblioteche pubbliche governative	319, 320
Bicarbonato di sodio (Produzione)	105
Bicromati di potassio (Produzione)	105
— — sodio (Produzione)	105
Biglietti della Banca d'Italia	227, 228
— in circolazione	227, 228, 377, 153*
Bilancia commerciale italiana	152
Bilancie dei pagamenti internazionali	122*, 123*
Bilanci comunali e bilanci provinciali di previsione	270-272
— delle Società per Azioni (Risultati dei)	248
— di alcuni Stati	163*-167*
Bilancio dello Stato	257-259
Birra (Commercio con l'estero)	173, 186, 375
— (Industrie della —, del malto e degli estratti di malto)	94
— (Produzione)	90, 94, 115, 84*
Biscotti, cioccolato, ecc. (Imposta di con- sumo)	213
Bismuto (Produzione di minerali di)	67*
Bitume greggio (Produzione)	101, 103, 369
— solido e liquido (Quantità trasportate dalle Ferrovie dello Stato)	125
Bitumi solidi (Commercio estero)	169, 374, 375
— — (Giacenze visibili)	206
Bollo (Tasse di)	261, 263, 166*
Bonifica integrale	85-88
— (Opere pubbliche di)	289-292, 358, 366
Borace (Produzione)	105
Borsa (Operazioni di)	252-256
Boschi (Produzione legnosa dei)	81, 56*
— (Superficie dei)	59, 82, 367, 39*, 56*
Bottiglierie e fiaschetterie (Numero dell'e)	296
Bovini (Commercio con l'estero)	158, 160, 164, 186, 375
— (Consistenza del bestiame)	77, 78, 345, 362, 369, 54*, 55*
— (Imposta di consumo)	213

	Pagina
Bovini (Prezzi all'ingrosso)	192, 354, 355, 128*, 129*
— (Prezzi al minuto delle carni bovine)	199, 200, 138*, 139*
Bozzoli (Ammassi collettivi obbligatori) .	207
— (Commercio con l'estero)	158
— (Essiccatoi)	79
— (Giacenze visibili)	206
— (Industria serica)	108
— (Produzione)	66, 48*
Breccie e puddinghe (Produzione)	104
Brevetti aeronautici civili	149
Bromo (Produzione)	105, 76*
Bromuro di ammonio (Produzione)	105
— — calcio (Produzione)	105
— — etile (Produzione)	105
— — etilene (Produzione)	105
— — potassio (Produzione)	105
— — sodio (Produzione)	105
— — stronzio (Produzione)	105
— — zinco (Produzione)	105
Bronchite (Morti per)	38-45, 30*, 34*
Bronzo, rame e ottone (Commercio con l'estero)	159, 162, 163, 188
Buoni postali fruttiferi	243, 244, 343
Burro (Commercio con l'estero)	164, 186
— (Prezzi all'ingrosso)	192, 128*, 129*
— (Prezzi al minuto)	199, 200, 138*, 139*
— (Prezzi medi)	355
— (Produzione)	94, 369, 87*

C

Cabotaggio (Navigazione di)	138
Cacao (Commercio con l'estero)	165
— (Prezzi all'ingrosso)	126*, 127*
— (Produzione)	49*
Cadmio (Produzione)	102, 68*
Caffè (Commercio con l'estero)	158, 164, 186, 373, 117*
— (Dazio d'importazione)	154
— e bar (Numero dei)	296
— — trattorie (Censimento industriale e commerciale)	93
— (Giacenze visibili)	206
— (Imposta di consumo)	261
— (Imposta di fabbricazione dei surrogati del)	261
— (Merci sbarcate)	147, 371
— (Prezzi all'ingrosso)	192, 126*, 127*
— (Prezzi al minuto)	200, 138*, 139*
— (Produzione)	49*
— (Quantità trasportate dalle Ferrovie dello Stato)	125
Cagliata lattica (Produzione)	94
— tessile (Produzione)	94
Calcarea (Produzione)	104
Calce idraulica (Produzione di calce marnoso per)	104
— (Prezzi all'ingrosso)	194
— viva o spenta (Quantità trasportate dalle Ferrovie dello Stato)	125
Calcescisti in lastre e lavorati (Produzione)	104
Calcio (Produzione di carburo di)	105
— (— — citrato di)	105
— (— — ipoclorito di)	106
— (— — nitrato di sodio e di nitrato di)	105, 80*

	Pagina
Calcio (Produzione di perfosfati di)	79*
Calcocianamide (Commercio con l'estero)	170
— (Prezzi all'ingrosso)	194
— (Produzione)	106, 79*
— (Quantità trasportate dalle Ferrovie dello Stato)	125
Caldaie e macchine (Commercio con l'estero)	159, 162, 163, 168, 177, 178, 188, 375
Calzature (Commercio con l'estero)	181
— (Prezzi all'ingrosso)	193
Calzifici (Industria dei)	110
Cambi (Corso dei)	256, 156*, 157*
Camere legislative	217
— — (Spese per le)	262
Canapa (Ammassi collettivi obbligatori) .	207
— (Comm. con l'estero)	161, 174
— (Giacenze visibili)	206
— (Industria del lino e della)	110, 111
— (Prezzi all'ingrosso)	193, 134*, 135*
— (— — dei semi di)	126*, 127*
— (Produzione)	62, 48*
— (Quantità trasportate dalle Ferrovie dello Stato)	125
— (Superficie coltivata a)	60
Canero e altri tumori maligni (Morti per)	38-45, 29*, 33*
Canfora sintetica (Produzione)	105
Cantieri navali	111
Cantine sociali	79
Caolino (Produzione)	103, 72*
Cappelli (Commercio con l'estero)	181, 188
Caprini (Consistenza del bestiame)	77, 78, 345, 362, 369, 54*, 55*
Carbonati (Produzione)	105, 76*
Carbonchio ematico (Stalle e pascoli infetti)	78
Carbone di legna (Prezzi all'ingrosso)	193
— — — (Produzione)	81
— — — (Quantità trasportate dalle Ferrovie dello Stato)	125
— fossile e coke (Commercio con l'estero)	159, 169, 374, 119*
— — — — (Merci sbarcate)	147, 371
— — — — (Prezzi all'ingrosso)	193, 132*, 133*
— — — — (Quantità trasportate dalle Ferrovie dello Stato)	125
— liburnico (Produzione)	101, 117
Carboni attivi (Produzione)	105
— fossile (Produzione)	89, 101, 117, 69*
Carbonio (Produzione di solfuro di)	106
Carborundum (Produzione)	105
Carburo di calcio (Produzione)	105
Carceri giudiziarie centrali e succursali	337, 338
— — mandamentali	337, 338
Carciofi (Produzione)	65
— (Superficie coltivata a)	61
Cardi, finocchi e sedani (Produzione)	65
— — — — (Superficie coltivata a)	61
Carne congelata (Giacenze visibili)	206
Carni (Commercio con l'estero)	164, 172, 186
— macellate (Quantità trasportate dalle Ferrovie dello Stato)	125
— (Merci sbarcate)	147
— (Prezzi all'ingrosso)	192, 215, 128*, 129*
— (Prezzi al minuto)	199, 200, 138*, 139*

	Pagina
Carni salate, affumicate, ecc. (Imposta di consumo).....	213
Carrube (Produzione).....	66
Carta, cartoni e prodotti delle arti grafiche (Commercio con l'estero).. 171, 180, 188,	375
— e cartoni (giacenze visibili).....	206
— — — (Produzione).....	116, 88*, 89*
— (Prezzi all'ingrosso).....	194
— (Quantità trasportate dalle Ferrovie dello Stato).....	125
Carte valori postali esitate.....	119, 120
Casa Reale (Dotazioni della).....	262
Cascami di cotone (Commercio con l'estero).....	166
— — fibre artificiali (Commercio con l'estero).....	176
— — lana (Commercio con l'estero).....	166
— — seta (Commercio con l'estero)..	167, 176
Casse di pena.....	337, 338
— popolari (Costi medi di costruzione a vano ed a m ³).....	202
— — (Costruzioni eseguite dagli Istituti ed Enti autonomi per le).....	114
Caseina (Produzione).....	94
Cassa Depositi e Prestiti.....	269, 287, 288
— Nazionale Malattie per gli addetti al commercio.....	285
Cassazione (Esito dei ricorsi in Corte di).....	329, 336
Casse di risparmio ordinarie.....	227, 240-242, 343, 162*
— — — — (Pegni esistenti nelle).....	242
— — — postali..	227, 243, 244, 343, 346, 349, 362, 162*
— mutue.....	284, 285
— rurali ed artigiane.....	233
— scolastiche.....	307
Castagne (Commercio con l'estero).....	173
Castagno (Produzione di estratti tannici di).....	106
Catasto agrario (Ripartizione della superficie del Regno).....	59
Catrame (Produzione).....	105, 75*
— (— di oli leggeri greggi ricavati dal)..	106
— (Quantità trasportate dalle Ferrovie dello Stato).....	125
Caucciù greggio (V. gomma elastica greggia)	
Cause civili e commerciali (Esito delle).....	327-329, 339
— di morte.....	38-45, 47, 28*-35*
— penali.....	333, 336, 340
Cavalli (Commercio con l'estero).....	158
— (Consistenza del bestiame).....	77, 78, 345, 362, 369, 54*, 55*
— (Monta).....	78
Cave.....	104
— e miniere (Censimento industriale e commerciale).....	91-93
Cavoli e cavolfiori (Produzione).....	65
— — — (Superficie coltivata a).....	61
Ceci (Produzione).....	63
Cedri (Produzione).....	66
— (Superficie coltivata a).....	60
Celibi e nubili.....	17, 18, 12* 13*
— (Imposta sui).....	260
Cellulosa (Commercio con l'estero).....	171
— (Giacenze visibili).....	206
— (Merci sbarcate).....	147
— (Produzione).....	105

	Pagina
Cellulosa e pasta di legno (Quantità trasportate dalle Ferrovie dello Stato)....	125
Cementi (Commercio con l'estero)....	179, 188
Cemento artificiale e naturale (Produzione).....	103, 89*
— macinato (Produzione).....	116
— (Prezzi all'ingrosso).....	194, 132*, 133*
— (Quantità trasportate dalle Ferrovie dello Stato).....	125
Censimenti della popolazione 9-26, 341, 342, 345, 348, 361, 367, 1*-16*	
— del bestiame.....	77, 78, 55*, 56*
— industriali e commerciali.....	91-94
Censimento degli esercizi industriali e commerciali (Isole Egge).....	362
— generale dell'agricoltura al 19 marzo 1930.....	70-76
Cereali (Giacenze visibili).....	206, 51*
— (Merci sbarcate).....	147, 371
— (Produzione).....	59, 62, 67, 68, 362, 368, 40*-45*
— (Quantità trasportate dalle Ferrovie dello Stato).....	125
— (Superficie coltivata a)....	60, 67, 68, 368, 40*-45*
Chinino di Stato (Vendita e distribuzione del).....	296
Chiodi di ferro e d'acciaio (Commercio con l'estero).....	177
Cianuro di sodio (Produzione).....	105
Cicerchie (Produzione).....	63
Ciechi (Spese per pubblica beneficenza) ..	300
Cielo (Stato del).....	4
Ciliege (Produzione).....	66
Cinematografia.....	320, 321
Cioccolato (Commercio con l'estero).....	186
—, biscotti, ecc. (Imposta di consumo)....	213
— (Prezzi all'ingrosso).....	192
Cipolle ed aglio (Produzione).....	65
— — — (Superficie coltivata a).....	61
Circolazione (Biglietti in) ..	227, 228, 377, 153*
Citrato di calcio (Produzione).....	105
Città (Bilanci preventivi e mutui passivi delle — con 100 000 e più abitanti). 270, 271 — con 500 mila e più abitanti.....	9*
Clearing (Pagamenti internazionali effettuati attraverso).....	153
Climatologia.....	1-8, 347, 361
Clorato di bario (Produzione).....	105
— — potassio (Prezzi all'ingrosso). 134*, 135*	
— — potassio (Produzione).....	105
— — sodio (Produzione).....	105
Cloro (Produzione).....	105, 76*
Cloruro di calcio (Produzione).....	105
— — etile (Produzione).....	105
— — etilene (Produzione).....	105
— — magnesio (Produzione).....	105
— — metile (Produzione).....	106
— — mercurio (Produzione).....	106
— — stagno anidro (Produzione).....	106
— — zinco (Produzione).....	106
Cocco (Commercio estero di olio di)....	118*
— (Prezzi all'ingrosso dell'olio di)..	126*, 127*
Cocomeri e poponi (Produzione).....	65

	Pagina
Cocomeri o poconi (Superficie coltivata a)	61
Coke di petrolio (Produzione)	103
— e carbon fossile (Commercio con l'estero)	159, 169, 374, 119*
— — — (Prezzi all'ingrosso)	193, 132*, 133*
— metallurgico e coke da gas (Produzione)	103, 106, 117, 70*
Colle di ossa, di pelle e gelatine (Produzione)	106
Collezioni d'arte e Musei	319
Colofonia (Commercio con l'estero)	170
Coloni (Assicurazione per la tubercolosi dei mezzadri e)	280, 281
Colonie climatiche estive	297
— (Africa Italiana - Possedimenti)	341-366
Colonizzazione agraria	349
Colori organici (Commercio con l'estero)	171, 188
— (Produzione)	106, 77*
Colture agrarie (V. Agricoltura e Foreste)	
Colza (Prezzi all'ingrosso)	126*, 127*
— (— — dell'olio di)	126*, 127*
Combustibile (Produzione dei boschi)	81
Combustibili fossili (Produzione)	89, 101, 117, 69*, 70*
Combustione (Controllo della)	117
Commercio (Cassa Nazionale Malattie per gli addetti al)	285
— (Censimento industriale e commerciale)	93
— (Confederazione Fascista dei lavoratori del)	219, 220
— con l'estero	151-190, 353, 354, 364, 372-375, 106*-123*
— di transito diretto ed indiretto	155
— estero dei principali Paesi e relativa quota dell'Italia	107*
— speciale delle principali merci	158-181, 184-190, 372-375
— — distinto per categorie	162, 163, 354, 372
Compensazione (Stanze di)	227, 251
Compositori tipografici (Salari orari dei)	214
Comprensori di bonifica	85
Comuni (Bilanci comunali e bilanci provinciali di previsione)	270-272
— (Numero dei)	10-12, 14-16
—, Provincie e Consorzi (Prestiti concessi a)	269
Comunicazioni e Trasporti	119-150, 342, 343, 346, 349-352, 362, 363, 370, 371, 94*-105*
— — — (Censimento industriale e commerciale)	91-93
— (Spese del Ministero delle)	259
Conciliazioni	328, 339
Concimi chimici (Commercio con l'estero)	162, 163, 170
— — (Consumo dei)	80
— — distribuiti per il consumo (Quantità di elementi fertilizzanti nei)	81
— (Giacenze visibili)	206
— (Merci sbarcate)	147
— — (Prezzi all'ingrosso)	194
— — (Produzione)	106, 79*-81*
— (Quantità trasportate dalle Ferrovie dello Stato)	125
Concordati preventivi	331
Concorsi per l'insegnamento medio	318

	Pagina
Condannati condizionalmente per delitti e per contravvenzioni	336
— dalle varie magistrature, divisi secondo le specie delle pene riportate	336
Confederazioni	219-221
Congregazioni di Carità	299
Coniugati e coniugate	17, 18, 12*, 13*
Conservatori di musica	311
Conserve alimentari (Giacenze visibili)	206
— di pomodori (Commercio con l'estero)	173, 186
— — — (Industria delle)	116
— — — (Prezzi all'ingrosso)	192
Consolidati (Corso dei)	255
Consorzio di credito per le opere pubbliche	239
— per sovvenzioni su valori industriali	238
Consorzi, Provincie, Comuni (Prestiti concessi a)	269
— provinciali antitubercolari (Somme raccolte dai)	294
Consultori materni dell'Ist. Naz. Fasc. Previdenza Sociale	295
— ostetrici e pediatrici	298
Consumi	80, 81, 206-213, 216
— (Imposte indirette sui)	258, 261, 166*
Consumo (Concimi chimici distribuiti per il)	80, 81
— di fiammiferi	212
— (Quantità dei generi soggetti ad imposta di)	213
Conti correnti postali	120, 346, 349, 370, 95*
Contratti collettivi di lavoro	219
Contravvenzioni	327, 333, 335, 340
Contributi assicurativi	278-283
— sindacali	219, 284, 285
Controversie individuali e collettive del lavoro	220-222, 332
Convalescenziari	294, 295
Convitti nazionali maschili	310, 311
Cooperative agricole	79
Copra (Commercio con l'estero)	166
— (Prezzi all'ingrosso)	126*, 127*
Corallo lavorato (Commercio con l'estero)	161
Cordami, cordicelle e spago (Commercio con l'estero)	174
Cordoni e cavi elettrici (Commercio con l'estero)	181
Corindone artificiale (Produzione)	103, 106
Corporazioni (Camera dei Fasci e delle)	217
— (Composizione numerica dei Consigli delle)	218
— (Spese del Ministero delle)	259
Corrispondenze impostate per l'interno e per l'estero	120, 346, 349, 362, 370, 94*
Corte di Cassazione (Esito dei ricorsi in)	329, 336
Corti di assise (Numero dei Circoli di)	328
Coscritti (Analfabeti fra i)	301
Costruzioni (Industria edilizia)	112-114
— (Prezzi medi delle)	202, 203
— stradali	289-292, 357, 358, 366
Coti (Produzione)	104
Cotogne (Produzione)	66

	Pagina
Cotone (Commercio con l'estero) 158, 162, 163, 166, 186, 354, 119*	
— (Giacenze visibili)	206, 51*
— greggio (Quantità trasportate dalle Fer- rovie dello Stato)	125
— (Industria cotoniera)	109, 83*
— (Prezzi all'ingrosso)	193, 132*, 133*
— (— — dell'olio di)	126*, 127*
— (Produzione)	63, 349, 369, 48*
— (Superficie coltivata a)	60, 349, 369
Cotoni nitrati (Produzione)	106
Credito agrario (Istituti di)	235-237
— nelle Colonie	359, 365
— (Aziende di)	228-239, 343, 344, 376-378
—, cambio, assicurazione (Censimento industriale e commerciale)	93
— e Assicurazione (Confederazione Fasci- sta Aziende)	219, 221
— e Mercato monetario 227-256, 343, 344, 359, 365, 376-378, 152*-162*	
— fondiario (Istituti di)	237, 238
— (Società ordinarie per azioni aventi per oggetto l'esercizio del)	230, 231
Crema di latte intero (Produzione)	94
— — siero (Produzione)	94
Crema tartaro raffinato (Produzione)	106
Criminalità	327, 333-337, 340
Criolite artificiale (Produzione)	103, 106
Cristalli e vetri (Commercio con l'estero) 162, 163, 354	
Cromati (Produzione)	106
Cromo (Produzione di minerali di)	59*
Croup e difterite (V. Difterite)	
Crusca (Commercio con l'estero)	181
— cruschetto e tritello (Quantità traspor- tate dalle Ferrovie dello Stato)	125

D

Dagussà (Prezzo medio)	354
Danni (Istituti ed imprese di assicurazioni) 273, 274, 275, 276	
Datori di lavoro (Associazioni di) ...	219, 220
Datteri (Prezzo medio)	346
Dazi di importazione e di esportazione (Riscossioni per)	154
— (Imposte indirette sui consumi) 258, 261, 166*	
Debiti pubblici (Servizio dei)	167*, 168*
— — (Situazione dei)	168*
— — (Spese per i)	258, 167*, 168*
Decreti di condanna	328
Delitti	327, 333-335, 340
Demolizioni (Industria edilizia)	112, 113
Densità della popolazione	9, 14, 15, 341, 348, 361, 367
— — — dei vari Paesi	1*-6*
Depositi della Cassa Depositi e Prestiti ..	269
— doganali (Commercio di uscita dai — per l'estero)	154
— — (Merci giacenti nei)	206
— nei Monti di credito su pegni	240-242
— nelle Casse di Risparmio 227, 240-242, 343, 162*	
Destrine (Produzione)	106
Diabete mellito (Morti per) ... 38-45, 29*, 33*	

Pagina

Diatomite o farina fossile (Produzione) 104, 73*	
Difesa nazionale (Spese per la) 258, 262, 167*	
Difterite e croup (Casi denunziati)	293
— (Morti per)	38-45, 28*, 32*
Diorite da taglio (Produzione)	104
Diplomati (V. laureati)	
Diritti erariali incassati sugli spettacoli ..	320
Disoccupazione	144*, 145*
— involontaria (Assicuraz. contro la) 279, 280	
Dispensari antitracomatosi dell'Ist. Naz. Fasc. Previdenza Sociale	295
— antitubercolari	294
Divise estere (Riserve di) 228, 376, 377, 152*	
Divorzi e loro frequenza relativo in alcuni Paesi	22*
Divorziati	17, 18, 12*, 13*
Dogana (Diritti di)	258, 261, 166*
Dogane (Analisi del gettito delle)	154
— (Riscossioni doganali)	154
Donazioni (Atti dei notai)	333
— e lasciti a Istituzioni pubbliche di assi- stenza e beneficenza	299
Dopolavoro (Tesserati e manifestazioni svolte)	326
Dromedari (Consistenza del bestiame) ...	345
Dura (Produzione)	349
— (Prezzi medi)	354, 355

E

Ebanisti (Salari orari degli)	214
Edilità popolare	289-292, 357, 358, 366
— scolastica	289-292, 357, 358, 366
— statale	289
Edilizia (Industria)	112-114
— (Mercato edilizio)	202-204
Editori di libri (Censimento industriale e commerciale)	93
Educazione nazionale	301-326
— (Spese per la)	259, 262, 378, 167*
Egeo (Possedimento delle Isole Italiane dell')	341-344, 361-366
Elettricità (Produzione di energia elet- trica)	107, 82*
Elettromontatori (Salari orari degli)	214
Embolia e trombosi cerebrale, emorragia cerebrale (Morti per)	38-45, 29*, 33*
Emigrati all'estero (Risparmi degli)	344
— in Africa Orientale (Risparmi degli) 244, 358	
— (Migrazioni interne)	225, 226
Emigrazione per l'Africa Italiana	226
— l'estero e rimpatri	55-58, 36*-38*
— (Movimento emigratorio e immigratorio dai vari Paesi)	36*-38*
Emorragia cerebrale, embolia e trombosi cerebrale (Morti per)	38-45, 29*, 33*
Encefalite letargica (Casi denunziati) ...	293
Energia elettrica (Consumi di —, ripar- titi per classi di utenze)	107
— — per illuminazione (Imposta di con- sumo)	213
— — (Prezzi dell')	201

	Pagina
Energia elettrica (Produzione di) ...	107, 82*
Enopoli (Prodotti conferiti agli)	208
Enteriti (Morti per)	38-45, 30*, 34*
Enti comunali di assistenza	300
Entrate e spese dei Comuni e delle Pro- vincie	270-272
— — — delle Città con più di 100.000 abitanti	270, 271
— — — di alcuni Stati	378, 163*-167*
— — — (Finanze dello Stato)	257-269
Equini (Commercio con l'Estero) ...	164, 375
— (Consistenza del bestiame)	77, 78, 345, 362, 369, 54*, 55*
— (Imposta di consumo)	213
Erario (V. Finanze dello Stato)	
Erbai (Produzione)	64
— (Superficie coltivata)	61
Ergastolo (Condannati all')	336
Eritrea	242-244, 347-351, 354-360
Esami di Stato per l'abilitazione all'eser- cizio professionale (Risultati degli) ...	318
Esercizi pubblici in cui si vendono al minuto vino ed altre bevande alcoliche	296
Esoneri dalle tasse scolastiche negli Istituti medi	307
Espatri	55, 57, 58
Esplosivi (Produzione)	106
Esportazione (Commercio con l'Estero). 80, 83, 152, 153, 156, 157, 160, 161, 163, 172- 190, 353, 354, 364, 372-374, 106*-121*	
Espropriazione forzata (Vendite giudiziarie d'immobili per)	330
Essiccatoi bozzoli	79
— tabacchi	79
Esteri (Spese del Ministero degli Affari)	259
Estorsioni, rapine, sequestri di persona	335, 340
Estradizioni	336
Estratti tannici per concia (Commercio con l'Estero)	180
Età (Composizione per — della popolazione in alcuni Paesi)	10*, 11*
— degli sposi	32, 33, 22*
— (Distribuzione della popolazione in — di 15 anni e più secondo lo stato civile in alcuni Paesi)	12*, 13*
— mediana di morti	37
— (Morti distinti per gruppi di) ...	37, 44, 45
— (Popolazione presente secondo l').	17, 18
— (Tavole di mortalità)	50-54, 24*-26*
Etere etilico (Produzione)	106
Eternit e saloni (Quantità trasportate dalle Ferrovie dello Stato)	125
Etiopia (Vedi Africa Orientale Italiana)	

F

Fabbricati (Imposta sui)	257, 260, 265
— (Industria edilizia)	112-114
— (Mercato edilizio)	202-204
— (Trasferimenti di proprietà dei)	264
Fabbricazione (Imposte di) ...	258, 261, 166*
— (Prodotti di industrie soggette ad im- posta di)	90, 115
Fagioli (Prezzi all'ingrosso)	192

	Pagina
Fagioli (Prezzi al minuto)	200
— (Produzione)	63, 65
— (Superficie coltivata a)	61
Falciatrici e mietitrici (Importazione di) .	88
Fallimenti	327, 331, 339
Famiglia (Delitti contro la)	334
Farina di frumento (Commercio con l'e- stero)	160, 165, 172, 186, 116*
— — — (Giacenze visibili)	206
— — — (Prezzi all'ingrosso)	191
— — — (Prezzi al minuto)	200
— — — granturco (Prezzi all'ingrosso)	191
— — — (Prezzi al minuto)	200
— e semolino di frumento (Quantità tra- sportate dalle Ferrovie dello Stato) ...	125
— fossile o diatomite (Produzione)	104
Farmacisti (Numero dei)	296
Fave (Produzione)	63, 65
— (Superficie coltivata a)	61
Febbre puerperale (Casi denunciati)	293
— tifoidea (Casi denunciati)	293
— — (Morti per)	38-45, 28*, 32*
Fecondità della donna	25, 36, 21*
Federazioni	219, 221
Feltri per cappelli (Commercio con l'e- stero)	175
Ferro e acciaio lavorati (Commercio con l'Estero)	159, 167, 188, 189, 372
— — — (Quantità trasportate dalle Fer- rovie dello Stato)	125
—, ghisa e acciaio (Giacenze visibili) ...	206
— (Prezzi all'ingrosso)	193
— (Minerali di ferro; Commercio con l'estero)	167, 120*, 121*
— (— — —; Prezzi all'ingrosso)	130, 131*
— (— — —; Produzione)	89, 101, 57*
— (Produzione di ghisa e leghe di) 89, 102, 58*	
Ferrovie	122-125, 350, 98*-100*
— esercitate dall'industria privata ..	122, 123
— (Lunghezza delle)	122, 350, 98*-100*
— (Materiale rotabile, traffico e risultati finanziari delle)	122-125, 350, 98*-100*
Fiammiferi (Commercio con l'estero) ...	188
— (Consumo di)	212
Fiaschetterie e bottiglierie (Numero delle)	296
Fibre artificiali (Produzione)	108, 84*
— — (Commercio con l'estero) 167, 176, 354, 121*	
— — (Prezzi all'ingrosso)	193, 134*, 135*
Fichi secchi (Commercio con l'estero) ...	173
— (Produzione)	66
Fieno (Commercio con l'estero) ...	188, 374
— (Quantità trasportate dalle Ferrovie dello Stato)	125
Figli naturali (Riconoscimenti di)	333
Filati (Commercio con l'estero) 161, 174, 175, 186, 374, 375, 121*	
— di fibre vegetali (Quantità trasportate dalle Ferrovie dello Stato)	125
— (Prezzi all'ingrosso)	193
— (Produzione dei)	111
Filatura del cotone (Fusi per la) ...	109, 83*
Filiazione (Nascite e morti secondo il sesso e la)	27-29, 32, 367
Filovie	126
Finanze comunali e provinciali	270-272

	Pagina
Finanze delle Città con più di 100 000 abitanti	270-271
— dello Stato	257-268
— pubbliche.....	257-272, 378, 163*-168*
— (Spese del Ministero delle)	259
Finocchi, cardi e sedani (Produzione)....	65
— — — (Superficie coltivata a).....	61
Fiori freschi (Commercio con l'estero)	181
— (Produzione)	65
Fluorina (Produzione).....	103, 72*
Fluosilicati (Distribuzione per il consumo) 79	
— Produzione	106
Fondi metallici degli Istituti di emissione	228,
	377, 152*
Foraggi (Produzione)	64
— (Superficie coltivata).....	61
Foraggio (Sili da).....	79
Foreste (Agricoltura e)	59-88, 39*-56*
— (Azienda di Stato per le foreste demaniali)	82
— (Milizia Nazionale Forestale)	82, 83
— (Spese per l'Agricoltura e).....	259
— (Superficie forestale)	59, 39*, 56*
Formaggi (Commercio con l'estero) ...	160,
	164, 172, 186, 373, 117*
— e latticini (Imposte di consumo)	213
— (giacenze visibili)	206
— (Prezzi all'ingrosso)	192, 128*, 129*
— (Prezzi al minuto)	200, 138*, 139*
— (Produzione).....	94, 369, 87*
— (Quantità trasportate dalle Ferrovie dello Stato).....	125
Formaldeide (Produzione).....	106
Formiati (Produzione).....	106
Fornai (Salari orari dei)	214
Fosfati e pirofosfati (Produzione)	106
— minerali (Commercio con l'estero)	169
— naturali (Prezzi all'ingrosso)....	134*, 135*
— — (Produzione)	103
Fosfato biammonico (Produzione).....	106
Fosforiti (Quantità trasportate dalle Ferrovie dello Stato)	125
Fosforo (Prezzi all'ingrosso).....	134*, 135*
— (Produzione).....	106
— (— di sesquisolfuro di)	106
Fosfuro di zinco (Distribuzione per il consumo)	79
— — — (Produzione).....	106
Frantoi e torchi (Importazione di).....	88
Fruento (Am'ido di —; Produzione)	105
— (Ammassi collettivi obbligatori)	207
— (Commercio con l'estero).....	158,
	169, 186, 373, 375, 115*
— (Dazio di importazione)	154
— (Farina di —; Commercio con l'estero) 160,	
	165, 172, 186, 116*
— (giacenze visibili)	206, 51*
— (Operazioni di anticipazione su grano, effettuate dagli Istituti di credito agrario).....	236
— (Pane di —; Prezzi al minuto)....	198, 200,
	138*, 139*
— (Pasta di —; Commercio con l'estero) 160,	
	172, 186
— (Prezzi all'ingrosso del)191, 215, 124*, 125*	
— (Produzione)	62, 67, 68, 362, 368, 40*, 42*, 44*

	Pagina
Fruento (Quantità trasportate dalle Ferrovie dello Stato)	125
— (Superficie coltivata) . 60, 67, 68, 368, 40*,	
	42*, 44*
Frutta (Produzione)	66, 362
— fresche (Commercio con l'estero). 162, 163,	
	173, 186
— secche (Commercio con l'estero)	160, 186
— e fresche (Quantità trasportate dalle Ferrovie dello Stato).....	125
Funicolari (Linee)	126
Furti	335, 340
— (Assicurazione contro i)	273-276
Fusi di filatura e di torcitura (V. Industria tessile).	

G

Galla e Sidama (Governo dei) 343, 344, 347-351,	
	357-360
Gas compressi (Produzione).....	106, 77*
— ed energia elettrica (Prezzi)	201
— idrocarburi (Produzione)....	101, 103, 71*
— illuminante (Produzione).....	90, 115, 81*
Gas-luce ed energia elettrica (Imposta di consumo)	213, 261
— (Produzione)	90, 115, 81*
Gas (Produzione di olio da).....	103, 78*
Gelatina, colla di ossa e di pelle (Produzione)	106
Gelso (Produzione di foglia di)	64, 362
Gente di mare (Assicurazione della).....	283
Gesso in polvere (Quantità trasportate dalle Ferrovie dello Stato).....	125
— (Produzione).....	104, 72*
Ghiaia, sabbia, pietrisco (Produzione)	104
— (Quantità trasportate dalle Ferrovie dello Stato).....	125
Ghisa (Commercio con l'estero), 159, 162, 163, 167	
— e leghe di ferro (Produzione). 89, 102, 58*	
—, ferro e acciaio (Giacenze visibili)	206
— (Prezzi all'ingrosso).....	193, 130*, 131*
— (Quantità trasportate dalle Ferrovie dello Stato).....	125
Giacenze visibili delle merci	206, 51*
Ginnasi.....	305-307, 310, 311, 360, 365
Gioventù Italiana del Littorio.....	297, 326
Giudizi civili e commerciali	327-332, 339
— penali	327, 328, 333-337, 340
Giustizia civile e commerciale ..	327-332, 339
— penale	327, 328, 333-337, 340
— (Spese per l'Amministrazione giudiziaria)	262, 167*
Glicerina greggia (Produzione)	106
— raffinata (Produzione)	106
Glucosidi e alcaloidi (Produzione).....	106
Glucosio, maltosio, ecc. (Produzione)	115
— — — (Imposta di fabbricazione)	261
Gneis (Produzione).....	104
Gomma elastica e guttaperca (Commercio con l'estero) 159, 162, 163, 171, 186.	
— — (merci sbarcate).....	147
— — (Prezzi all'ingrosso)	126*, 127*
— — (Produzione)	77*
Gomme e resine esterificate (Produzione) 106	

	Pagina
Gotta e reumatismo cronico (Morti per)	38-45, 29*, 33*
Grafite (Produzione)	101, 103, 71*
Grandine (Assicurazione contro la)	273-276
— (Caduta della)	5, 7
Granito (Produzione)	104
Grano (V. Frumento).	
Granoturco (Commercio con l'estero)	158, 165, 373, 115*, 116*
Granoturco (Giacenze visibili)	206, 51*
— (Prezzi all'ingrosso)	191, 124*, 125*
— (Produzione)	59, 62, 368, 41*, 43*, 45*
— (Quantità trasportate dalle Ferrovie dello Stato)	125
— (Superficie coltivata a)	60, 368, 41*, 43*, 45*
Grazie Sovrane	336
Guano naturale (Produzione di)	84*
Guanti di pelle (Commercio con l'estero)	180
Guerra (Imposta sui profitti derivati dalla)	260
— (Opere dipendenti dalla)	289, 291
— (Spese del Ministero della)	259, 262
Guttaperca e gomma elastica (Commercio con l'estero)	159, 162, 163, 171, 186, 188

H

Harar (Governio dell')	343, 344, 347-351, 357-360
------------------------	----------------------------

I

Idrato potassico (Produzione)	106
Idrogenati di idrocarburi (Produzione)	106
Idrogeno (Produzione)	77*
Idrosolfito di sodio (Produzione)	106
Idrossido di cromo (Produzione)	106
Imbarco (Movimento d' — e di sbarco)	136-144, 146, 147, 371, 103*
Immigrazione (Immigrati nei vari Paesi)	37*, 38*
— nell'Africa Orientale	226
Impianti industriali	118
— — (Merci importate in esenzione da dazio perchè destinate a nuovi)	153
Impiegati civili (Situazione numerica)	267
— degli Enti locali (Cassa di previdenza per le pensioni agli)	288
Importazione (Commercio con l'estero)	152, 153, 156-159, 162, 164-171, 182-190, 353, 354, 364, 372-374, 156*-121*
Imposta di consumo (Quantità dei generi soggetti ad)	213
— — fabbricazione (Industrie soggette ad)	90, 115
— fondiaria	257, 260, 265
— sui redditi di ricchezza mobile	257, 260, 266
Imposte dirette	257, 260, 264-266, 166*
— indirette	257, 258, 261, 263, 264, 166*
— sugli affari	257, 261, 263
Imputati condannati	336, 337, 340
— prosciolti	336, 337, 340
Inabili al lavoro (Spese per il mantenimento degli)	300
Incendio (Assicurazione contro l')	273-276

	Pagina
Incidenti stradali	131-133
Incolti produttivi (Superficie)	59, 39*
Indennità liquidate al personale delle Amministrazioni dello Stato	268
Industria (Assicurazione contro gli infortuni sul lavoro nell')	285, 286
— (Confederazione Fascista dell')	219-221
— chimica	80, 90, 105, 106, 75*-81*
— delle conserve di pomodoro	116
— edilizia	112-114
— elettrica	107, 82*
— Istituti sindacali di assistenza malattia dell')	284
— mineraria	89, 101, 369, 57*-69*, 71*, 73*, 74*
— navale	111, 101*
— (popolazione addetta all')	95-97
— (Salari nell')	213, 214, 146*-151*
— tessile	90, 108-111, 83*, 84*
Industrie	89-118, 369, 57*-93*
— alimentari	94, 115, 116, 84*, 85*, 87*
— (Censimenti industriali e commerciali)	91-94, 362*
— del lino, della canapa e della juta	110
— (Impianti industriali)	118
— (Indici della produzione e dell'attività industriale)	99, 100, 92*, 93*
— (Operai occupati nelle varie categorie d')	101-104, 224
— siderurgiche, metallurgiche e minerallurgiche	89, 102, 103, 58*-63*, 66*, 70*
Infanticidi per causa d'onore	335
Infanzia (Opera Naz. per la protezione della Maternità e dell')	298
Infermieri	296
Influenza (Morti per)	38-45, 28*, 32*
Infortuni sul lavoro (Assicurazione contro gli)	285, 287
Insegnamento elementare	302-305, 346, 359, 365
— medio	302, 305-311, 360, 365
— superiore	312-317
Insegnanti elementari (Istituto Nazionale per gli orfani degli insegnanti elementari)	287
— — (Monte-pensioni per gli)	288
Insulina (Produzione)	106
Interesse sulle anticipazioni (Saggio dell')	228
Interno (Spese del Ministero dell')	259, 262
Invalidi di guerra (Pensioni agli)	268
Invalidità e vecchiaia (Assicurazione per la)	277-279
Invenzioni (Privative industriali)	118
Iodina (Produzione)	103
Iodio (Produzione)	106, 76*
Ipoclorito di calcio (Produzione)	106
— di sodio (Produzione)	106
Ipoteche (Atti dei notai)	333
— (Tasse sulle)	261, 263
Irrigazione (Concessioni di acque pubbliche per uso di)	84
— (Superficie dei terreni irrigabili mediante le opere eseguite con il sussidio dello Stato)	87
Istituti di credito agrario	235-237
— — fondiario	237, 238
— — prevenzione e di pena	337, 338

	Pagina
Istituti di previdenza amministrati	
dalla Cassa DD. PP.	287, 288
— magistrali	302, 305-307, 310, 311
— medi governativi, pareggiati e parificati	302, 305-311, 360-365
— musicali	311
— pubblici di educazione femminile	310
— sindacali di assistenza malattia	284, 285
— superiori	312-317
— tecnici	302, 308-311
— di emissione	227, 228, 337, 378, 152*-155*, 158*, 159*
— Mobiliare Italiano	239
— Nazionale delle Assicurazioni	276
Istruzione (V. Insegnamento).	
— pubblica (Spese per l')	262, 167*
Ittiobenzina (Produzione)	103
Ittiolo (Produzione)	103

J

Joghourt (Produzione)	94
Juta (Commercio con l'estero)	166
— (Giacenze visibili)	206
— (Industria della)	110
— (Prezzi all'ingrosso)	134*, 135*

L

Lamiere di ferro e di acciaio (Commercio con l'estero)	167, 177, 188
Lampadine elettriche (Imposta di fabbricazione)	261
— — (Produzione)	115
Lana (Ammassi collettivi obbligatori)	208
— (Commercio con l'estero)	158, 162, 163, 166, 186, 118*, 119*
— (Giacenze visibili)	206
— (Industria laniera)	110
— naturale e tessuti e filati di lana (Quantità trasportate dalle Ferrovie dello Stato)	125
— (Prezzi all'ingrosso)	193, 134*, 135*
— (Prezzi all'ingrosso dei tessuti di)	193
— (Produzione)	369, 86*
Lardo affumicato (Prezzi all'ingrosso)	128*, 129*
— (Prezzi al minuto)	200, 138*, 139*
Latta (Prezzi all'ingrosso)	130*, 131*
Lattati e lattofosfati (Produzione)	106
Latte (Commercio con l'estero)	162, 163, 186
— (Industria del — e dei prodotti derivati)	94, 87*
— (Prezzi all'ingrosso)	192
— (Prezzi al minuto)	199, 200, 138*, 139*
— (Produzione)	94, 369, 87*
Latterie sociali	79
Latticini e formaggi (Imposta di consumo)	213
Lattosio (Produzione)	94
Laureati e diplomati nelle Università e negli Istituti superiori	314-316
Lava (Produzione)	104
Lavoranti nelle cave	104, 224
— nelle miniere e nelle ricerche	101, 223
— nelle officine siderurgiche, metallurgiche e mineralurgiche	102, 103, 223

	Pagina
Lavoratori (Associazioni di)	219-221
Lavori pubblici	289-292, 357, 358, 366
— — (Spese per)	259, 289, 167*
Lavoro (Conflitti del)	334
— (Contratti collettivi di)	219
— (Controversie individuali e collettive del)	220-222, 332
— Corporazioni — Sindacati	218-222
— (Disoccupazione)	144*, 145*
— (Istituto Nazionale Fascista per l'assicurazione contro gl'infortuni sul)	284-286
— (Occupazione operaia)	222-225, 289, 292, 357, 358, 366, 142*, 143*
Legna da ardere (Prezzi all'ingrosso)	193
— — — (Produzione)	81
— — — (Quantità trasportate dalle Ferrovie dello Stato)	125
Legname (Commercio con l'estero)	83, 159, 162, 163, 170, 179, 188, 374, 375
— Giacenze visibili	206
— (Quantità trasportate dalle Ferrovie dello Stato)	125
— (Prezzi all'ingrosso)	194
— (Produzione dei boschi)	81, 56*
Legno (Produzione di pasta di)	116, 88*
Leguminose (Prezzi all'ingrosso)	192
— (Prezzi al minuto)	200
— (Produzione)	63, 65
— (Superficie coltivata a)	61
Legumi secchi (Commercio con l'estero)	165, 172, 186, 375
— — (Giacenze visibili)	206
— — (Quantità trasportate dalle Ferrovie dello Stato)	125
Lenticchie (Produzione)	63
Leva di terra (Analfabeti fra i coscritti della)	301
Levatrici (Numero delle)	296
Liberazioni condizionali	336
Libertà individuale (Delitti contro la)	335
Licei	302, 305-307, 310, 311, 360, 365
Lievito per panificazione (Produzione)	106
Lignite (Produzione)	101, 117, 369, 69*
— (Quantità trasportate dalle Ferrovie dello Stato)	125
Limoni (Commercio con l'estero)	172
— (Produzione)	66
— (Superficie coltivata)	60
Lino (Industria della canapa e del)	110, 111
— (Prezzi all'ingrosso)	132*, 133*
— (— — — dei semi di)	126*, 127*
— (— — — dell'olio di)	126*, 127*
— (Produzione)	63, 369, 48*
— (Superficie coltivata a)	60
Liquori, acquaviti e simili (Giacenze visibili)	206
Litantrace (Produzione)	69*
Litopone (Prezzi all'ingrosso)	134*, 135*
— (Produzione)	106
Locazioni (Atti dei notai)	333
Lotto e lotterie (Proventi del)	258, 261, 166*
Lubrificanti greggi (Produzione)	103, 78*
Lupini (Produzione)	63
Luppolo (Produzione)	46*

M	Pagina	Pagina
Macchine agricole e altre (Quantità trasportate dalle Ferrovie dello Stato) . . .	125	
— calcolatrici (Commercio con l'estero) . .	169	
— e caldaie (Commercio con l'estero) . .	159, 162, 163, 168, 177, 178, 188, 375	
— ed attrezzi per l'agricoltura (Importazione di)	88	
— e strumenti (Giacenze visibili)	206	
— stradali	128, 129	
Macellazione del bestiame	90*	
Maestri nelle scuole elementari pubbliche e private	303-305, 365	
Magazzini generali (Giacenze visibili delle merci)	206	
Maglifici (Industria dei)	110	
Magnesio (Produzione di cloruro di) . . .	105	
— (— — solfato di)	106	
Magnesite greggia (Produzione)	101, 71*	
Mais (Amido di —; Produzione)	105	
— (Commercio con l'estero) 158, 165, 373, 115*, 116*		
— (Giacenze visibili di)	206, 51*	
— (Prezzi all'ingrosso)	191, 124*, 125*	
— (Produzione)	59, 32, 368, 41*, 43*, 45*	
— (Superficie coltivata a) 60, 368, 41*, 43*, 45*		
Malaria (casi denunciati)	360	
— (Morti per)	38-45, 29*, 33*	
— (Spese per la lotta contro la)	300	
— (Vendita e distribuzione del chinino di Stato)	296	
Malattie (Assicurazione obbligatoria contro le)	284	
— (Istituti sindacali di assistenza)	284, 285	
— del cuore (Morti per)	38-45, 30*, 34*	
— della gravidanza e del puerperio (Morti per)	38-45, 31*, 35*	
— dell'apparato circolatorio (Morti per)	38-45, 30*, 34*	
— — — digerente (Morti per) 38-45, 30*, 34*		
— — — genito-urinario (Morti per) 38-45, 30*, 34*		
— — — respiratorio (Morti per) 38-45, 30*, 34*		
— del sangue (Morti per)	38-45, 29*, 33*	
— del sistema nervoso (Morti per)	38-45, 29*, 33*	
— infettive (Casi denunciati delle principali)	293, 360	
— (Morti per) 38-45, 28*, 29*, 32*, 33*		
— mentali (Movimento dei ricoverati per) 293, 294		
Malto, estratti di malto, birra (Industria del)	94	
— (Produzione)	94	
Maltosio, glucosio, ecc. (Imposta di fabbricazione)	261	
— — — (Produzione)	115	
Mandarini (Commercio con l'estero)	172	
— (Produzione)	66	
— (Superficie coltivata)	60	
Mandorle (Commercio con l'estero)	173	
— (Produzione)	66	
Manganese (Commercio con l'estero di minerali di)	167	
— metallico (Produzione)	102	
— (Produzione di minerale di)	101, 57*	
Manicomi giudiziari	337	
— (Movimento dei ricoverati)	293, 294	
Manna (Ammassi collettivi obbligatori) . .	208	
Manomorta (Tasse di)	261, 263	
Manufatti di materie tessili (giacenze visibili)	206	
Marchi di fabbrica e di commercio (Private per)	118	
Margarina (Produzione)	115, 87*	
Marina mercantile	133-135, 101*-103*	
— — (Spese per i servizi della)	262	
— (Spese militari)	262	
Marmellate (Commercio con l'estero) . .	172, 186	
Marmo ed alabastro (Commercio con l'estero)	161, 179, 188	
— (Produzione)	104	
— (Quantità trasportate dalle Ferrovie dello Stato)	125	
Marmorino (Produzione)	104	
Marna da cemento (Produzione)	101	
Mastice e polvere di asfalto (Produzione) . .	103	
Maternità (Assicurazione per la)	282	
— ed Infanzia (Opera Nazionale per la protezione della)	298	
Mattoni (Prezzi all'ingrosso)	194	
— (Quantità trasportate dalle Ferrovie dello Stato)	125	
Matrimoni	27-30, 32-34, 17*-20*, 22*	
Matrimonio (Contratti di)	333	
Medici (Numero dei)	296	
Medicinali (Commercio con l'estero) . .	171, 180, 188, 375	
Melagrane (Produzione)	66	
Melasso (Produzione)	94	
Mele (Produzione)	66	
Mercato edilizio	202-204	
— (Cereali venduti sul mercato di Asmara 356		
— monetario e Credito. 227-256, 343, 344, 358, 359, 365, 376-378, 152*-162*		
— (Pesci portati sul mercato di Asmara) . .	356	
Merci importate ed esportate (Commercio con l'estero) 80, 83, 152, 153, 156-190, 353, 354, 364, 372-374, 106*-121*		
— sbarcate e imbarcate (Navigazione marittima)	136-144, 146, 147, 150, 342, 351, 352, 363, 371, 103*	
— trasportate dalle ferrovie 122-125, 150, 350, 98*-100*		
— — (Linee aeree civili)	148, 149, 343, 105*	
— — (Linee di navigazione interna)	133	
— — (Linee funicolari)	126	
— — (Tramvie extraurbane)	126	
Mercurio (Commercio con l'estero)	177	
— (Prezzi all'ingrosso)	130*, 131*	
— (Produzione)	89, 102, 67*	
— (— dei minerali di)	101	
Merluzzo (Pesca del)	91*	
Mezzadri e coloni (Assicurazione per la tubercolosi dei)	280, 281	
Metalli preziosi (Produzione mondiale di oro e argento dal 1493)	66*	
Miele (Prezzo medio)	355	
Mietitrici e falciatrici (Importazione di) . . .	88	
Migrazioni interne	225, 226	

	Pagina
Migrazioni (Movimento migratorio operaio verso P.A.O. I.)	226
Milizia Nazionale Forestale (Attività svolta dalla)	82, 83
Minerali di antimonio (Produzione)..	101, 67*
— arsenico (Produzione)	101
— bismuto (Produzione di)	67*
— ferro (Commercio con l'estero) ..	166, 177, 120*, 121*
— — — (Prezzi all'ingrosso)	130*, 131*
— — — (Produzione)	89, 101, 57*
— manganese (Produzione di)	101, 57*
— mercurio (Produzione)	101
— piombo e di zinco (Produzione) ..	101, 61*, 62*
— oro (Produzione)	101
— rame (Produzione)	101, 60*
— solfo (Produzione)	101
— stagno (Produzione)	101, 63*
Miniere e cave (Censimento industriale e commerciale)	91-93
— — ricerche (Produzione) ..	89, 101, 104, 369, 57*-63*, 67*-69*, 71*-73*
Ministeri (Riassunto delle spese per) ..	259, 344
Minorati di guerra e della causa Nazionale (Assistenza ai)	299, 300
Minorenni (Case di rieducazione di) ..	338
— (Magistratura di)	337
Mobili di legno (Commercio con l'estero) ..	179, 188, 375
Molibdeno (Produzione di minerale di) ..	101, 68*
Molini	79
Moneta e Banche di emissione ..	227, 228, 376-378, 152*-155*, 158*, 159*
Monete d'oro e d'argento (Commercio con l'estero)	182
Monopoli di Stato (Personale dell'Amministrazione dei)	267
— (Provento dei)	258, 260, 261, 378, 166*
Monta	78
Monti di credito su pegno (Depositi nei) ..	240-242
— — — — (Pegni esistenti nei)	242
Morbillo (Casi denunziati)	293, 360
— (Morti per)	38-45, 28*, 32*
Mortalità .. 27-32, 36, 37, 42, 43, 46-54, 17*-20*, 23*-27*, 32*-35*	
— (Tavole di)	50-54, 24*-26*
— infantile	47, 48, 27*
Morte (Pena di)	336
— (Probabilità di)	48, 50-54, 24*-26*
Morti .. 27-30, 32, 37-41, 44, 45, 47, 49, 367, 17*-20*, 28*-31*	
— (Cause delle)	38-47, 49, 28*-35*
— — incidenti stradali	132, 133
— — infortunio causate da mezzi meccanici di trasporto	49, 132, 133
Mosto (Quantità conferite agli enopoli) ..	208
—, uva, vino e recipienti vuoti (Carri ferroviari caricati di)	124
Motocicli	128, 129
Motonavi (V. Navi a propulsione meccanica)	
Motori elettrici (Commercio con l'estero) ..	168, 177
Muli (Consistenza del bestiame) ..	77, 78, 362, 369, 54*, 55*
Multa (Condannati alla)	336

	Pagina
Munizioni e armi (Commercio con l'estero) ..	162, 163
Muratori (Salari orari dei)	214
Musei e collezioni d'arte	319
Musica (Conservatorii di)	311
Mutue (Casse sindacali di assistenza m-lattie)	284, 285
Mutui (Atti dei notai)	333
— concessi dagli Istituti di credito agrario ..	235-237, 359, 365,
— concessi dagli Istituti di credito fondiario ..	237, 238
— di favore concessi per il bonificamento dell'Agro Romano	86
— passivi dei Comuni e delle Provincie ..	272

N

Nafta (Commercio con l'estero) ..	374, 120*
— Solvente (Produzione)	106
Naftalina (Prezzi all'ingrosso) ..	134*, 135*
— (Produzione)	106
Nascite	27-30, 34-36, 367
Natalità	27-32, 34, 17*-21*, 23*
— (Premi di)	297, 298
Nati morti	27-30, 32, 367
— vivi	27-30, 32, 367, 17*-20*
— — (Eccedenza dei — sui morti) ..	27-30, 32, 367, 17*-20*
Naufrazi (Vedi sinistri marittimi)	
Naufragio (Numero della gente di mare perita in)	135
Navi a propulsione meccanica	133, 134, 137, 138, 351, 352, 363, 102*, 103*
— a vela	133, 134, 137, 138, 351, 352, 363, 102*
— in disarmo nei porti del Regno	135
— mercantili (Costruzioni di)	111, 101*
Navigazione aerea	148, 149, 343, 105*
— di cabotaggio	134, 138
— — scalo	138
— interna (Linee di)	133
— internazionale	138
— marittima	136-147, 342, 351, 352, 363, 371, 103*, 104*
Naviglio mercantile (Consistenza del) ..	133-135, 102*, 103*
Nefriti (Morti per)	38-45, 30*, 34*
Neve (Caduta della)	5
Nichelio (Commercio con l'estero)	168
— (Prezzi all'ingrosso)	130*, 131*
— (Produzione di)	59*
Nicotina (Distribuzione per il consumo di prodotti antiparassitari a base di) ..	79
Nitrato ammonico (Produzione)	106
— di calcio (Consegne e distribuzioni per il consumo)	80
— — — (Quantità trasportate dalle Ferrovie dello Stato)	125
— — — (Produzione)	106, 80*
— — sodio (Commercio con l'estero) ..	170
— — sodio (Consegne e distribuzioni per il consumo)	80
— — — (Produzione)	80*
— — — Prezzi (all'ingrosso)	134*, 135*
— potassico (Produzione)	106

	Pagina
Nitrito di sodio (Produzione).....	106
Noceiuole (Commercio con l'estero).....	173
— (Produzione).....	66
Noci (Commercio con l'estero).....	173
— (Produzione).....	66
Noli marittimi (Numeri indici dei).....	104*
Notai (Atti eseguiti dai).....	333
Nubili e celibi.....	17, 18, 12,* 13*
Nullità di matrimonio.....	329
Nuzialità.....	27-32, 34, 17*-20*, 23*
— (Premi di).....	297, 298

O

Occupazione operaia.....	222-225, 289, 292, 357, 358, 366, 142*, 143*
Odontotecnici.....	296
Oleifici.....	79
Oleina animale (Produzione).....	106
Oli combustibili (Produzione).....	103, 117, 78*
— di catrame (Produzione).....	106
— — semi (Produzione).....	106, 115
— leggeri greggi (Produzione).....	106
— lubrificanti (Commercio con l'estero).....	170, 188, 120*
— — (Giacenze visibili).....	206
— — (Produzione).....	103, 78*
— minerali (Commercio con l'estero).....	162, 163, 170, 188, 354, 375, 120*
— — importati (Tassa sulla vendita degli).....	261
— — (Prezzi all'ingrosso).....	194
— — (Prodotti della distillazione di).....	103, 78*
— — (Quantità trasportate dalle Ferrovie dello Stato).....	125
— per trasformatori (Produzione).....	106
— vegetali di semi (Produzione).....	106
— — (Prezzi all'ingrosso).....	126*, 127*
— — (Quantità trasportate dalle Ferrovie dello Stato).....	125
Olio di cocco (Commercio con l'estero).....	118*
— — palma (Commercio con l'estero).....	166, 118*
— — semi (Imposta di fabbricazione).....	261
— — — (Produzione).....	106, 115
— — — di ricino (Produzione).....	106
— di oliva (Commercio con l'estero).....	161, 166, 174, 186, 373
— — — (Giacenze visibili).....	206
— — — (Prezzi all'ingrosso).....	192, 124*, 125*
— — — (Prezzi al minuto).....	200, 138*, 139*
— — — (Produzione).....	59, 64, 106, 362, 85*
Olive (Produzione).....	64, 362, 46*
Olivi (Superficie coltivata).....	60
Omicidi.....	335, 340
Omicidio (Morti per).....	38-45, 49, 31*, 35*
Opera Nazionale Dopolavoro (Tesserati e manifestazioni svolte).....	326
Operai adulti (Salari orari percepiti da).....	214
— (Impiego di mano d'opera nelle opere pubbliche).....	225, 289, 292, 357, 358, 366
— occupati nei lavori di bonifica.....	88
— — nelle varie categorie d'industrie.....	101-104, 224
— presso le Amministrazioni dello Stato.....	267
— (Rimesse degli — emigrati in A. O.).....	353
Operaie puerpere (Classificazione per anni di nascita delle).....	282

Pagina

Opere pie (Donazioni e lasciti).....	299
— pubbliche.....	289-292, 357, 358, 366
— — (Occupazione operaia nelle).....	225, 289, 292, 357, 358, 366
— — (Prestiti concessi per la esecuzione di).....	239, 269, 277
Orfani di guerra.....	299, 300
Orfanotrofi (Donazioni e lasciti).....	299
Organizzazioni giovanili (Alunni delle scuole medie iscritti alle).....	326
Oro e monete d'oro e d'argento (Commercio con l'estero).....	182
— (Prezzi all'ingrosso).....	130*, 131*
— (Produzione).....	102, 64*, 66*
— — (dei minerali di).....	101
— (Riserve auree).....	228, 376, 377, 152*
Orologi (Commercio con l'estero).....	169, 188
Ortaggi freschi (Commercio con l'estero).....	162
—, legumi freschi, agli e cipolle (Quantità trasportate dalle Ferrovie dello Stato).....	125
— (Produzione).....	65
— (Superficie coltivata a).....	61
Orzo (Commercio con l'estero).....	165, 115*
— (Giacenze visibili).....	206, 51*
— (Prezzi all'ingrosso).....	346, 354, 124*, 125*
— (Produzione).....	62, 368, 40*, 42*, 44*
— (Superficie coltivata a).....	60, 368, 40*, 42*, 44*
Ospedali per tubercolosi.....	294
Ossa (Produzione di gelatina e di colla di pelle e di).....	106
Osservatorii meteorologici.....	1, 4, 5, 347, 361
Ossicloruro di rame (Produzione).....	106
Ossidi di antimonio (Produzione).....	106
Ossigeno (Produzione).....	106, 77*
Osterie (Numero delle).....	296
Ottici.....	296
Ottone (Prezzi all'ingrosso).....	193
—, rame e bronzo (Commercio con l'estero).....	159
Ovini (Consistenza del bestiame).....	77, 78, 345, 362, 396, 54*, 55*
— (Imposta di consumo).....	213
— (Prezzi all'ingrosso).....	192, 215, 128*, 129*,

P

Pacchi postali.....	120, 370, 94*
— — (Africa Italiana-Possedimenti).....	346, 349, 362
Paglia ed altre materie da intreccio (Commercio con l'estero).....	162, 163
— (Quantità trasportate dalle Ferrovie dello Stato).....	125
Palladio (Produzione).....	102
Palma (Commercio con l'estero di olio di).....	166 118*
— (Prezzi all'ingrosso dell'olio di).....	126*, 127*
Palmitati (Produzione).....	106
Pane di frumento (Prezzi al minuto).....	198, 200, 138*, 139*
Paraffina (Commercio con l'estero).....	170
— (Prezzi all'ingrosso).....	132*, 133*
— (Produzione).....	103
Paralisi progressiva e atassia locomotrice progressiva (Morti per).....	38-45, 29*, 33*

	Pagina		Pagina
Parti di nati legittimi distinti secondo l'età della madre al parto	36	Permanganato di potassio (Produzione) ..	106
— multipli e combinazioni per sesso dei nati	36	Permute (Atti dei notai).....	333
Pascoli	59, 61, 64, 367, 39*	Perossidi (Produzione)	106
— e stalle infetti.....	78	Persolfati (Produzione)	106
Passeggeri (V. Viaggiatori)		Personale delle Amministrazioni dello Stato (Pensioni e indennità al).....	268
Passività e attività del patrimonio dello Stato.....	259	— — — (Situazione numerica del)	267
Pasta alimentare (Prezzi all'ingrosso)....	192	— insegnante (V. Insegnanti)	
— — (Prezzi al minuto)	198, 200	— tecnico del catasto (Cassa di previdenza per il).....	288
— — (Produzione).....	116	Personalì civili e militari dello Stato (Opera di previdenza a favore dei).....	287
— — (Quantità trasportate dalle Ferrovie dello Stato)	125	Pesca	211, 91*
— di frumento (Comm. con l'estero).....	160, 172, 186	— (Barche e battelli addetti alla).....	135
— di legno (Produzione di).....	116, 88*	— (Censimento industriale e commerciale) 91-93	
Patate (Commercio con l'estero) 165, 172, 186, 116*, 117*		— (Prodotti della — venduti all'ingrosso) 211	
— (Giacenze visibili)	206	Pesce salato (Imposta di consumo).....	213
— (Prezzi all'ingrosso) ..	192, 215, 124*, 125*	Pesche (Produzione).....	66
— (Prezzi al minuto)	198, 200	Pesci conservati (Giacenze visibili)	206
— (Produzione)	63, 362, 41*, 43*, 45*	— (Merci sbarcate)	147
— (Quantità trasportate dalle Ferrovie dello Stato)	125	— preparati (Commercio con l'estero) 158, 186	
— (Superficie coltivata a) ..	61, 41*, 43*, 45*	Peste (morti per)	38-45, 28*, 29*
Patenti civili di guida vidimate	130	Petrolio (Commercio con l'estero)....	170, 119*
Patrimonio (Delitti contro il)	335, 340	— illuminante (Commercio con l'estero) 120*	
— dello Stato (Attività e Passività del) ...	259	— (Prezzi all'ingrosso)	194, 132*, 133*
— (Imposta sul)	260	— (Produzione).....	101, 103, 117, 369, 71*
— (Imposta straordinaria sul)	260, 263	— (— di derivati del)	103, 78*
Pectina (Produzione)	106	— (Quantità trasportate dalle Ferrovie dello Stato).....	125
Pegni (Agenzie di prestiti su)	243	Piante medicinali (Estratti di)	106
— esistenti nelle Casse di risparmio e nei Monti di credito su pegno	242	Pietra e pietrisco (Quantità trasportate dalle Ferrovie dello Stato).....	125
Pellagra (Casi denunziati)	293	— ollare (Produzione)	104
Pelle (Produzione di gelatina, di colla di ossa e di colla di).....	106	Pietre preziose (Commercio con l'estero)..	171
Pelli (Commercio con l'estero) 159, 162, 163, 171, 180, 186, 188, 354, 374, 375,		Pigmenti (Produzione).....	106
— (Giacenze visibili).....	206	Pignoramenti e vendite di mobili e frutti pendenti	330, 339
— (Merci sbarcate)	147	Pioggia (Frequenza delle precipitazioni e quantità dell'acqua caduta) ...	4-7, 347, 361
— (Prezzi all'ingrosso)	193	Piombo (Prezzi all'ingrosso)....	193, 130*, 131*
— (Quantità trasportate dalle Ferrovie dello Stato)	125	— (Produzione)	89, 102, 61*
Pellicole cinematografiche presentate per la revisione	324	— (— dei minerali di).....	101, 61*
Pelo greggio (Commercio con l'estero)....	166	Piriti di ferro (Commercio con l'estero) 167, 177, 120*, 121*	
Pena di morte (Condannati alla).....	336	— — — (Produzione).....	89, 101, 58*
Pene riportate dai condannati per delitti e per contravvenzioni.....	336	— (Quantità trasportate dalle Ferrovie dello Stato)	125
Pensioni di guerra.....	268	Piroscafi (V. Navi a propulsione meccanica).	
— di invalidità e vecchiaia	278, 279, 283	Piselli (Produzione)	63, 65
— (Istituti di previdenza amministrati dalla Cassa Depositi e Prestiti)	287, 288	— (Superficie coltivata).....	61
— liquidate al personale delle Amministrazioni dello Stato	268	Piste carovaniere	346
Peperino da taglio e lavorato (Produzione) 104		Platino e metalli affini (Produzione).....	65*
Perclorati (Produzione)	106	— (Prezzi all'ingrosso).....	130*, 131*
Pere (Produzione)	66	Pneumatiche e camere d'aria (Commercio con l'estero)	180
Perfosfati (Consegne e distribuzioni per il consumo).....	80	Poliomielite (Casi denunziati)	293
— (Prezzi all'ingrosso).....	194, 134*, 135*	Polizze (Assicurazioni).....	274-277
— (Produzione).....	106, 79*	Pollame (Commercio con l'estero)	164

Pagina	Pagina
Pomodori freschi (Commercio con l'estero) 172	Preture (Numero delle) 328
— (Produzione) 65, 362	Preventori 294
— (Superficie coltivata a) 61	Previdenza (Istituti di previdenza amministrati dalla Cassa Depositi e Prestiti) 287, 288
Pomodoro (Industria delle conserve di) 116	— sociale (Istituto Nazionale Fascista per la) 277-283, 295
— (Quantità trasportate dalle Ferrovie dello Stato) 125	Prezzi 191-204, 215, 216, 346, 354, 355, 376, 124*-141*
Popolazione accentrata e sparsa 13	— all'ingrosso dei bovini da macello 192
— censita .10-25, 341, 342, 345, 348, 361, 367, 1*-16*	— — — dei combustibili . .193, 194, 132*, 133*
— dei Paesi del mondo 1*-6*	— — — dei grani e della farina . .191, 215, 346, 354, 355, 124*, 125*
— delle città con 500 mila e più abitanti 9*	— — — dei principali prodotti agricoli 191-193, 215, 346, 354, 355, 124*-127*
— (Evoluzione della) 7*	— — — di alcuni prodotti industriali 193, 194, 128*-135*
— (Incremento totale, naturale e sociale della) 8*	— — — (Numeri indici dei) 195-197, 136*, 137*
— dell'Africa Italiana e dei Possedimenti 341, 342, 345, 348, 361	— al minuto dei principali generi alimentari 198-200, 138*, 139*
— (Movimento emigratorio dai vari Paesi del Mondo) 36*, 38*	— — — (Numeri indici dei) 200
— (Movimento immigratorio nei vari Paesi del mondo) 37*, 38*	— dei prodotti venduti ed acquistati dagli agricoltori (Numeri indici dei) 197
— (Movimento migratorio da e per l'estero) 55-58	— dei trasporti (Noli marittimi) 104*
— (Movimento naturale della) 27-54, 367, 17*-35*	— del gas 201
— nel territorio metropolitano 9	— dell'energia elettrica per illuminazione nelle abitazioni private 201
— presente calcolata 9, 6*, 7*	— massimi e minimi dei prodotti venduti in alcuni mercati dell'Africa Italiana . . 346, 354, 355
— regnicola e straniera dell'Africa Italiana e dei Possedimenti . . 341, 342, 345, 348, 361	— (Mercato edilizio) 202-204
— secondo i gradi di ruralità dei Comuni 12	Privative 258, 260, 261, 378
— la posizione nella posizione 20-22	— industriali 118
— l'attività economica (Distribuzione della) 20-24, 69, 95-98, 341, 342, 14*-16*	Probabilità di morte 48, 50-54, 24*-26*
— (Stato della) 9-26, 367, 1*-16*	Prodotti chimici (Commercio con l'estero) 162, 163, 171, 188, 354, 364, 372, 375
— (Valutazione della — presente alla data dei censimenti, nei confini attuali) 9	— — (Merci sbarcate) 147
Poponi e cocomeri (Produzione) 65	— — (Produzione) 79, 89, 105, 106, 75*-81*
— — — (Superficie coltivata a) 61	— finiti (Commercio con l'estero) 156, 108*, 109*
Porcellane (Commercio con l'estero) 169	— semi lavorati (Commercio con l'estero) 156, 108*, 109*
Porfido (Produzione) 104	Produzione industriale (Indici della) . . 99, 100, 92*, 93*
Portafoglio e anticipazioni degli Istituti di emissione 227, 228, 377, 388	Professione (Distribuzione della popolazione attiva secondo la) . . 20-24, 69, 95-98, 341, 342, 14*-16*
Porti (Movimento nei principali) .145-147, 351, 352, 363	— o condizione degli sposi 33, 34
Possedimento delle Isole Italiane dell'Egeo 341-344, 361-366	Professioni sanitarie (Esercenti) 296
Poste e telegrafi (Personale delle) 119, 267	Professionisti e artisti (Confederazione Fascista dei) 219, 221
Poste, telegrafi e telefoni .119-121, 346, 349, 362, 370, 371, 94*-96*	Professori (V. Insegnanti).
Potassa caustica (Prezzi all'ingrosso) 134*, 135*	Profumi e saponi fini (Imposta di consumo) 213
— — (Produzione) 106	— sintetici e costituenti di essenze (Produzione) 106
Potassio (Prezzi all'ingrosso del clorato di) 134*, 135*	Proprietà immobiliare (Trasferimenti di) . . 264
— (Produzione di bicromatidi) 105	— industriale 118
— (— — bromuro di) 105	Protesti cambiari 327, 330, 339
— (— — clorato di) 105	Provincie (Bilanci comunali e bilanci provinciali di previsione) 270-272
— (— — sali potassici) 105, 80*	—, Comuni e Consorzi (Prestiti concessi a) 269
Pozzolana (Produzione) 104	Provincie (Movimento della popolazione) 28, 29
— (Quantità trasportate dalle Ferrovie dello Stato) 125	— (Superficie e popolazione delle) 14-16
Prati (Superficie e produzione) 59, 61, 64, 367, 39*	Prugne secche (Produzione) 66
Precipitazioni (Frequenza delle) 4-7, 347, 361	Pustola maligna (Casi denunciati) 293
Premi incassati dalle Imprese di assicurazioni 273-276	
Prestiti (Cassa Depositi e) 269, 287, 288	
— familiari 283	

R	Pagina
Rabbia dichiarata (Casi denunciati) ..	293, 360
Radiofonia.....	325
Radiotelegrafia	120, 346, 349, 362, 97*
Raion (Fibre artificiali; Commercio con l'estero)	167, 176, 354, 121*
— (Prezzi all'ingrosso)	193, 134*, 135*
— (Produzione)	108, 84*
Rame, ottone e bronzo (Commercio con l'estero)	159, 162, 163, 167, 188
— (Prezzi all'ingrosso)	193, 130*, 131*
— (Prezzi all'ingrosso del solfato di)	194, 134*, 135*
— (Produzione)	89, 102, 60*
— (Produzione dei minerali di)	101, 60*
— (Produzione di solfato di)	90, 106, 81*
— (Quantità trasportate dalle Ferrovie dello Stato).....	125
Rapine, estorsioni, sequestri di persona	335, 340
Reati denunciati e giudicati	327, 333-335, 340
Reclusione (Condannati alla).....	336
Redditi patrimoniali (Finanze dello Stato)	257, 260
Registro (Tasse di)	261, 263, 166*
Religione degli sposi.....	33
— (Popolazione presente distinta secondo la)	341, 345, 348, 361, 367
Reumatismo cronico e gotta (Morti per)	38-45, 29*, 33*
Riabilitazioni	336
Ricchezza mobile (Imposta sui redditi di)	257, 260, 266
Ricino (Produzione di oli di semi di)	106
— (— — semi di)	349
Ricotta (Produzione)	94
Riformatorii giudiziari	337
Rimboschimento (Lavori di).....	82
Rimorchi di autoveicoli in circolazione... 128	
— — — iscritti nel Pubblico Registro Automobilistico	129
Rimpatri	56-58
Riparti (Saggio dei)	254
Riserve auree	228, 376, 377, 152*
Riso (Amido di)	105
— (Commercio con l'estero) 160, 172, 186, 373, 116*	
— (Giacenze visibili)	206
— (Prezzi all'ingrosso).....	191, 124*, 125*
— (Prezzi al minuto).....	198, 200
— (Produzione)	59, 62, 41*, 43*, 45*
— (Quantità trasportate dalle Ferrovie dello Stato).....	125
— (Superficie coltivata a)	60, 41*, 43*, 45*
Risparmio.....	227, 240-244, 343, 358, 377, 162*
Ristoranti e trattorie (Numero dei)	296
Roccia asfaltica e bituminosa (Produzione)	101, 71*
— — (Prodotti della distillazione e della lavorazione della).....	103
Rosolia (V. Morbillo)	

S	Pagina
Sabbia, ghiaia, pietrisco (Produzione)....	104
— da costruzione (Quantità trasportate dalle Ferrovie dello Stato)	125
— per vetererie (Quantità trasportate dalle Ferrovie dello Stato).....	125
— silicea (Produzione).....	104
Saggi di sconto	228, 254, 158*, 159*
Saggio dei riporti	254
— dell'interesse per le anticipazioni	228
Salariati degli Enti locali (Cassa di previdenza per le pensioni ai).....	288
Salari in alcune attività industriali. 146*, 147*	
— medi giornalieri dei prestatori d'opera del commercio	214
— — orari nell'industria	213
— (Numeri indici dei)	213, 148*-151*
— orari percepiti da operai adulti in alcune grandi città	214
Sale commestibile venduto agli Uffici di vendita e all'Esercito (Quantità del)....	212
— comune, sale marino e salgemma (Quantità trasportate dalle Ferrovie dello Stato)	125
— marino greggio (Produzione) .. 103, 116, 73*	
Salgemma (Produzione)	101, 73*
Sali di alluminio (Produzione)	106, 75*
— — cromo (Produzione).....	106
— — sorgente (Produzione)	103, 73*
— (Entrate dello Stato)	257-264
Saline demaniali	116
Sali potassici (Prezzi all'ingrosso)... 134*, 135*	
— (Produzione).....	105, 106, 80*
— prodotti e lavorati.....	116
Salmone (Pesca del).....	91*
Sanatori climatici per tubercolotici	294
Sanità.	293-296, 360
— della stirpe (Delitti contro l'integrità e la).....	334
— marittima (Servizi di).....	295
— pubblica (Spese per la).....	300
Sanitari (Cassa di previdenza per le pensioni dei)	288
Sanse (Produzione di olio di oliva estratto dalle).....	106
— (Quantità trasportate dalle Ferrovie dello Stato).....	125
Sapone (Commercio con l'estero).....	180, 188
— (Prezzi all'ingrosso)	194
Saponi fini e profumerie (Imposta di consumo)	213
Sardelle e acciughe in salamoia (Commercio con l'estero)	164, 172
Saseno (Isola di)	343, 366
Sbarco (Movimento di — e d'imbarco) 136-144, 146, 147, 371, 103*	
Scala Mercalli (Scosse sismiche classificate in rapporto all'intensità massima misurata secondo la).....	8
Scali di alaggio	111
Scambi (Tasse sugli)	261, 263, 166*
Scarlattina (Casi denunciati)	293
— (Morti per)	38-45, 28*, 32*
Scarpe (Commercio con l'estero)	181
Scioa (Governo dello).....	343-344, 347-351, 357-360

	Pagina
Scioperi e serrate	334
Seisti itticolici (Prodotti della distillazione degli)	103
— (Produzione)	101
Sconti e anticipazioni fatti dagli Istituti di emissione.. 227, 228, 344, 377, 154*, 155*	
Sconto (Saggi di)	228, 254, 158*, 159*
Scorie di defosforazione (Prezzi all'ingrosso)	134*, 135*
— — — (Produzione)	80*
Scosse sismiche	8
Scuole all'aperto per predisposti alla tubercolosi	294
— elementari	302-305, 346, 359, 365
— medie	302, 305-311, 360, 365
— per indigeni	359
— — israeliti	305
— — mussulmani	305
— rurali	309
— sindacali	222
Sedani, cardi e finocchi (Produzione)	65
— — — (Superficie coltivata a)	61
Segale (Commercio con l'estero)	115*
— (Giacenze visibili)	51*
— (Prezzi all'ingrosso della)	124*, 125*
— (Produzione)	62, 40*, 42*, 44*
— (Superficie coltivata)	60, 40*, 42*, 44*
Selvicoltura (Incoraggiamenti alla)	82
Semi oleosi (Commercio con l'estero)	165, 166, 186
— — (Giacenze visibili)	206
— — (Prezzi all'ingrosso)	126*, 127*
— — (Quantità trasportate dalle Ferrovie dello Stato)	125
Seminativi	59, 367, 39*
Senato	217
Senilità (Morti per)	38-45, 31*, 35*
Sentenze pronunciate dalle varie Magistrature	327-329, 332, 336, 339, 340
— — in materia civile	327-329, 332, 339
— — in materia penale	328, 336, 340
Separazioni personali di coniugi	329
Sequestri di persona, rapine, estorsioni	335, 340
— giudiziari	330, 339
Serrate e scioperi	334
Sesamo (Prezzi all'ingrosso)	126*, 127*
— (Produzione)	349, 362
Sesso (Nascite e morti secondo il) 27-29, 32, 367	
— (Popolazione secondo il)	13-18, 20-24, 1*-6*, 10*-16*
Seta (Commercio con l'estero)	159, 161, 162, 163, 166, 175, 118*
— Prezzi all'ingrosso	193, 134*, 135*
— greggia (Produzione)	90, 108, 83*
— (Industria serica)	108
— (Prezzi all'ingrosso dei tessuti di)	193
— tratta (Giacenze visibili)	206
Setticemia e infezioni puerperali (Morti per)	38-45, 31*, 35*
Sienite da taglio (Produzione)	104
Siero (Produzione)	94
Sifilide (Casi denunciati)	293, 360
— (Morti per)	38-45, 29*, 32*
Sigarette (Quantità delle levate)	212
Sili da foraggio	79

	Pagina
Silicato di sodio solido (Produzione)	106
Silicio metallico (Produzione)	102
Siliciuro di calcio (Produzione)	106
Sindacati e Corporazioni	218-222
Sinistri (Assicurazione)	276
— marittimi	135
Sismicità	8
Società (Costituzioni di)	245-246, 333
— ordinarie per azioni aventi per oggetto l'esercizio del credito	230, 231
— per azioni	245-250, 160*, 161*
Soda caustica (Prezzi all'ingrosso)	194
— — (Produzione)	106, 76*
— — (Quantità trasportate dalle Ferrovie dello Stato)	125
— (Consegne e distribuzioni per il consumo di nitrato di)	80
— (Produzione di carbonato sodico) ..	105, 76*
Sodio (Commercio con l'estero di nitrato di) 170	
— (Produzione)	106
— (di bicromati di)	105
— (— bromuro di)	105
— (— carbonato sodico e di bicarbonato di)	105
— (— clorato di)	105
— (— ipoclorito di)	106
— (— nitrato di calcio e di nitrato di) ..	106, 80*
— (— silicato di)	106
— (— solfato di)	76*
Soia (Prezzi all'ingrosso)	126*, 127*
— (— — dell'olio di)	126*, 127*
Solfato ammonico (Commercio con l'estero) 170	
— — (Prezzi all'ingrosso)	194, 134*, 135*
— — (Produzione)	106, 79*
— di alluminio (Produzione)	106
— — magnesio (Produzione)	106
— — potassio (Produzione)	106
— — rame (Produzione)	90, 106, 81*
— — — (Prezzi all'ingrosso) ..	194, 134*, 135*
— — sodio (Produzione)	76*
Solfo (Commercio con l'estero)	161, 179, 186
— (Giacenze visibili)	206
— (Prezzi all'ingrosso)	132*, 133*
— (Produzione)	89, 103, 74*
— (— dei minerali di)	101
— (Quantità trasportate dalle Ferrovie dello Stato)	125
Solfuri e polisolfuri (Distribuzione per il consumo)	79
— (Produzione)	106
Solventi e plastificanti per vernici (Produzione)	106
Somalia Italiana (Governo della) 342-344, 347-349, 352, 355, 357-360	
Sopravvivenza	50-54, 24*-26*
Sordomuti (Spese per l'educazione dei) ...	300
Spago, cordami e cordicelle (Commercio con l'estero)	174
Spese e entrate dei Comuni e delle Provincie	270-272
— — — delle Città con più di 100.000 abitanti	270, 271
— — — di alcuni Stati	378, 163*-167*
— — — (Finanze dello Stato)	257-269

	Pagina
Spettacoli (Biglietti venduti)	321
— (Diritti erariali incassati sugli)	320
— pubblici (Censimento industriale e commerciale)	93
Spettacoli (Somme incassate)	321
— (Tasse di bollo sui pubblici)	261
Spiriti (Imposta di fabbricazione)	261
Spirito (Produzione)	90, 115, 78*
Sposi che non sottoscrissero l'atto di matrimonio perchè analfabeti	301
— (Età media degli)	32, 22*
— (— — — secondo la professione o condizione)	33
— (Matrimoni secondo la religione degli)	33
— (— — le combinazioni della professione o condizione degli)	34
— (— — — di età degli)	33
— (— — lo stato civile degli)	33
Stabilimenti di prevenzione e di pena	337, 338
Stagno (Commercio con l'estero)	168
— in pani (Produzione)	102, 63*
— (Prezzi all'ingrosso)	193, 130*, 131*
— (Produzione di minerale di)	101, 63*
Stalle e pascoli infetti	78
Stanze (Abitazioni secondo il numero delle)	26
— di compensazione	227, 251
— e Borse	251-256
Stato civile degli sposi	33
— — (Distribuzione della popolazione in età di 15 anni e più secondo lo)	12*, 13*
— — (Popolazione presente secondo lo)	17, 18
— — (Tavola di mortalità secondo lo)	53, 54
Stearati (Produzione)	106
Stearina (Produzione)	106
Stoccafisso (Commercio con l'estero)	164
— (Prezzi al minuto)	200
Stocks di merci (V. Giacenze visibili delle merci)	
Stoppa di canapa (Commercio con l'estero)	174
Stracci (Commercio con l'estero)	171, 186
— (Quantità trasportate dalle Ferrovie dello Stato)	125
Strade (Incidenti stradali)	131-133
— interpoderali eseguite	87
— sussidiate dallo Stato (Sviluppo lineare delle)	87
— (Rete stradale dell'Africa Italiana e dei Possedimenti)	346, 350, 363
— statali	130
— — (Sistemazioni di)	289-292
Stranieri residenti nel Regno	9
Strutto bianco (Imposta di consumo)	213
— (Prezzi al minuto)	200
Studenti iscritti nelle Università e negli Istituti superiori	312, 313, 316
Successione (Tasse di)	261, 263, 166*
Suicidio (Morti per)	38-45, 49, 31*, 35*
Suini (Commercio con l'estero)	164
— (Consistenza del bestiame)	77, 78, 362, 369, 54*, 55*

	Pagina
Suini (Imposta di consumo)	213
— (Prezzi all'ingrosso)	192, 128*, 129*
— (Prezzi al minuto della carne suina)	200, 138*, 139*
Superficie dei vari Paesi	367, 1*-6*
— delle Provincie, dei Compartimenti e del Regno	14-16
— dell'Impero, delle Colonie e dei Possedimenti	341, 348, 361, 366
— forestale in alcuni paesi	39*, 56*
—, produzione e rendimento medio per ettaro delle principali coltivazioni	59-68, 368, 369, 40*-45*
— territoriale (Diverse qualità di coltura)	59, 367, 39*
Superfosfati di calcio (Prezzi all'ingrosso)	194, 134*, 135*
— — — (Produzione)	106, 79*

T

Tabacchi (Entrate dello Stato)	258, 261
— fabbricati (Quantità dei)	116
— (Quantità delle levate dei)	212
Tabacco (Commercio con l'estero)	158, 165, 174, 186, 372, 374
— (Distribuzione per il consumo di estratti di)	79
— (Essiccatoi)	79
— (Produzione)	63, 362, 369, 50*
— (Superficie coltivata a)	60, 369
Tabè dorsale e paralisi progressiva (Morti per)	38-45, 29*, 33*
Taff (Prezzo medio)	354
Taleo e steatite (Produzione)	101, 103, 72*
Tasse scolastiche (Esoneri dalle)	307
— sugli affari	257, 261, 263
Tassi di sconto	228, 254, 158*, 159*
Tè (Prezzi all'ingrosso)	126*, 127*
— (Produzione)	49*
Tegole (Prezzi all'ingrosso)	194
— (Quantità trasportate dalle Ferrovie dello Stato)	125
Tela di canapa (Prezzi all'ingrosso)	193
Telai (V. Industria tessile)	
Telefoni	119, 121, 349, 362, 371, 96*
Telegrafi	119, 120, 349, 362, 370, 96*
— (Africa Italiana e possedimenti)	349, 362, 371
Temperatura	1-3, 347, 361
Terra refrattaria e da fonderia (Quantità trasportate dalle Ferrovie dello Stato) ..	125
Terre coloranti (Produzione)	104
— da modellare (Produzione)	104
— filtranti e decoloranti attivate (Produzione)	106

	Pagina
Terremoti	8
— (Opere dipendenti da).....	289-292
Terreni (Imposta sui)	257, 260, 265
— (Trasferimenti di)	264
Territorio e stato della popolazione	9-26, 341,
342, 345, 348, 361, 366, 367, 1*-16*	
Tesoro (Movimento del Conto del)	260
Tessuti di cotone (Commercio con l'estero)	161, 166, 175, 186, 375
— — — (Prezzi all'ingrosso)	193
— — — (Produzione)	109
— — fibre tessili (Commercio con l'este- ro)	159, 161, 176, 188, 375
— — juta (Commercio con l'estero).....	174
— — lana (Commercio con l'estero) ..	158, 166,
175, 186, 375	
— — — (Prezzi all'ingrosso)	193
— — seta (Commercio con l'estero).....	159,
161, 176, 188	
— — — (Prezzi all'ingrosso).....	193
Testamenti (Atti dei notai)	333
Tien - Tsin (Concessione di)	341, 343, 366
Tifo (V. Febbre tifoidea)	
— petecchiale (Morti per)....	38-45, 28*, 32*
Titanio (Produzione di ossido di).....	103
Titoli di Stato (Operazioni di Borsa rela- tive a).....	251
— privati (Operazioni di Borsa)	251
Toluolo (Produzione)	106
Tonno preparato in scatole (Commercio con l'estero)	164
Torbiera	105
Torchi e frantoi (Importazione di).....	88
Tori (Consistenza del bestiame).....	77, 78
— (Monta)	78
Tornitori (Salari orari dei)	214
Tosse convulsa (Morti per) ...	38-45, 28*, 32*
Trachite (Produzione)	104
Traffico ferroviario nell'Africa Italiana	150, 350
— sulle ferrovie.....	122-125, 350, 98*-100*
— sulle linee aeree.....	148, 149, 343, 105*
— — — automobilistiche extraurbane ed urbane	127, 128, 363
— — — funicolari	126
— — tramvie extraurbane ed urbane	126
Tramvie extraurbane	126
— urbane.....	126
Trasferimenti di proprietà.....	264
Trasporti e comunicazioni ..119-150, 342, 343, 346, 349-352, 362, 363, 370, 371, 94*-105*	
— — — (Censimento industriale e com- merciale)	91-93
— (Salari orari percepiti da operai adulti)	214
Trattorie, caffè, alberghi (Censimento in- dustriale e commerciale)	93
— e ristoranti (Numero delle).....	296
Trattrici agricole	129
— stradali	128, 129
Travertino (Produzione)	104
Trebbiatrici (Importazione di).....	88
Trementina (Essenza di —; Commercio con l'estero)	170

	Pagina
Treni (Percorrenza dei)	123, 350
Tribunali (Numero dei)	328
Tricloruro di antimonio (Produzione)....	106
— — etilene (Produzione)	106
Trombosi cerebrale, emorragia cerebrale (Morti per).....	38-45, 29*, 33*
Tubercolosi (Assicurazione contro la)	280, 281
— (Campagna antitubercolare)	294
— (Morti per).....	38-45, 28*, 32*
— (Servizi antitubercolari)	294
— (Spese per la lotta contro la)	300
Tufo calcareo (Produzione).....	104
— vulcanico (Produzione)	104
Tumori maligni (Centri ed Istituti per la diagnosi e la cura dei)	295
— — (Morti per)	38-45, 29*, 33*
— (Mortalità femminile per — degli organi genitali e delle mammelle)	49
Tungsteno (Produzione di minerale di)	101, 67*
Tutele dei minorenni.....	329

U

Uffici di Conciliazione (Numero degli)	328
Ufficiali giudiziari (Cassa di previdenza per le pensioni degli).....	288
Università	312-317
Uova di pollame (Commercio con l'e- stero)	160, 164, 373, 375, 117*, 118*
— — — (Quantità trasportate dalle Fer- rovie dello Stato).....	125
— (Prezzi all'ingrosso).....	192, 128*, 129*
— (Prezzi al minuto)....	199, 200, 138*, 139*
— (Produzione)	50*
Urea (Produzione)	106
Usi civici	84
Uva (Cantine sociali).....	79
— (Carri ferroviari caricati di uva, mosto, vino e recipienti vuoti)	124
— fresca (Commercio con l'estero)	173
— — destinata alla vinificazione (Imposta di consumo)	213
— — (Quantità trasportate dalle Ferrovie dello Stato)	125
— (Produzione)	66, 362, 369, 46*
— (Quantità conferite agli enopoli).....	298

V

Vacche (Consistenza del bestiame)	77
Vaglia postali..	119, 120, 346, 349, 362, 370, 94*
— — (Africa Italiana e Possedimenti) ..	346,
349, 362	

	Pagina
Vaiolo (Morti per)	38-45, 28*, 32*
— e vaioloide (Casi denunciati)	293, 360
Vanadio (Produzione di minerale di)	67*
— (— — ossido di)	103
Vecchiaia (Assicurazione per la invalidità e)	277-279, 283
Veccia (Produzione)	63, 362
Vedovi e vedove	17, 18, 12*, 13*
Veicoli a trazione animale in circolazione	130
— (Commercio con l'estero)	162, 163, 354
Velocipedi (Commercio con l'estero)	178, 188
— (Incidenti stradali)	131
— in circolazione	130
Vendite di beni immobili (Atti dei notai)	333
— giudiziarie	330, 339
Vermut e vini (Commercio con l'estero) ..	160, 173, 174, 186, 375
Vernici e lacche (Commercio con l'estero) ..	188
Vertenze individuali e collettive del lavoro ..	220-222, 332
Veterinari (Numero dei)	296
Vetri e cristalli (Commercio con l'estero) ..	162, 163, 169, 179, 188
— (Prezzi all'ingrosso)	194
— (Quantità trasportate dalle Ferrovie dello Stato)	125
Viabilità (V. Comunicazioni e trasporti)	
Viaggiatori (Ferrovie)	122, 123, 150, 350, 98*, 100*
— (Linee aeree)	148, 149, 350, 105*
— (Linee funicolari)	126
— (Linee di navigazione interna)	133
— sbarcati e imbarcati (Navigazione marittima) ..	136-138, 146, 150, 232, 351, 352, 363, 371
— (Servizi pubblici automobilistici) ..	127, 128, 363
— (Tramvie extraurbane ed urbane)	126
Vini e vermut (Commercio con l'estero) ..	160, 173, 174, 186, 375
— — — (Giacenze visibili)	206
— (Prezzi all'ingrosso)	192, 124*, 125*

	Pagina
Vino ed altre bevande alcoliche (Pubblici esercizi in cui si vendono)	296
— (Enopoli)	208
— (Produzione del)	59, 66, 362, 369, 84*
— (Quantità conferite agli enopoli)	208
—, uva, mosto e recipienti vuoti (Carri ferroviari caricati di)	124
Vita (Costo della)	204, 205, 140*, 141*
— (Istituti ed Imprese di assicurazioni sulla)	273-277
— media	50-52, 24*-26*
Viti (Superficie coltivata)	60, 369

X

Xilolo (Produzione)	106
---------------------------	-----

Z

Zafferano (Ammassi collettivi obbligatori) ..	208
Zinco (Distribuzione per il consumo di fosforo di)	79
— metallico (Produzione)	102, 62*
— (Prezzi all'ingrosso)	193, 130*, 131*
— (— — — di bianco di)	134*, 135*
— (Produzione di minerale greggio) ..	101, 62*
Zolfo (V. Solfo)	
Zucchero (Barbabietole da) ..	60, 62, 41*, 43*, 45*
— (Commercio con l'estero)	158, 162, 163, 164, 172, 373
— (Giacenze visibili)	206, 51*
— indigeno (Imposta di fabbricazione) ..	261
— (Industria dello)	94
— (Prezzi all'ingrosso)	192, 126*, 127*
— (Prezzi al minuto)	200, 138*, 139*
— (Produzione)	90, 94, 115, 85*
— (Quantità trasportate dalle Ferrovie dello Stato)	125

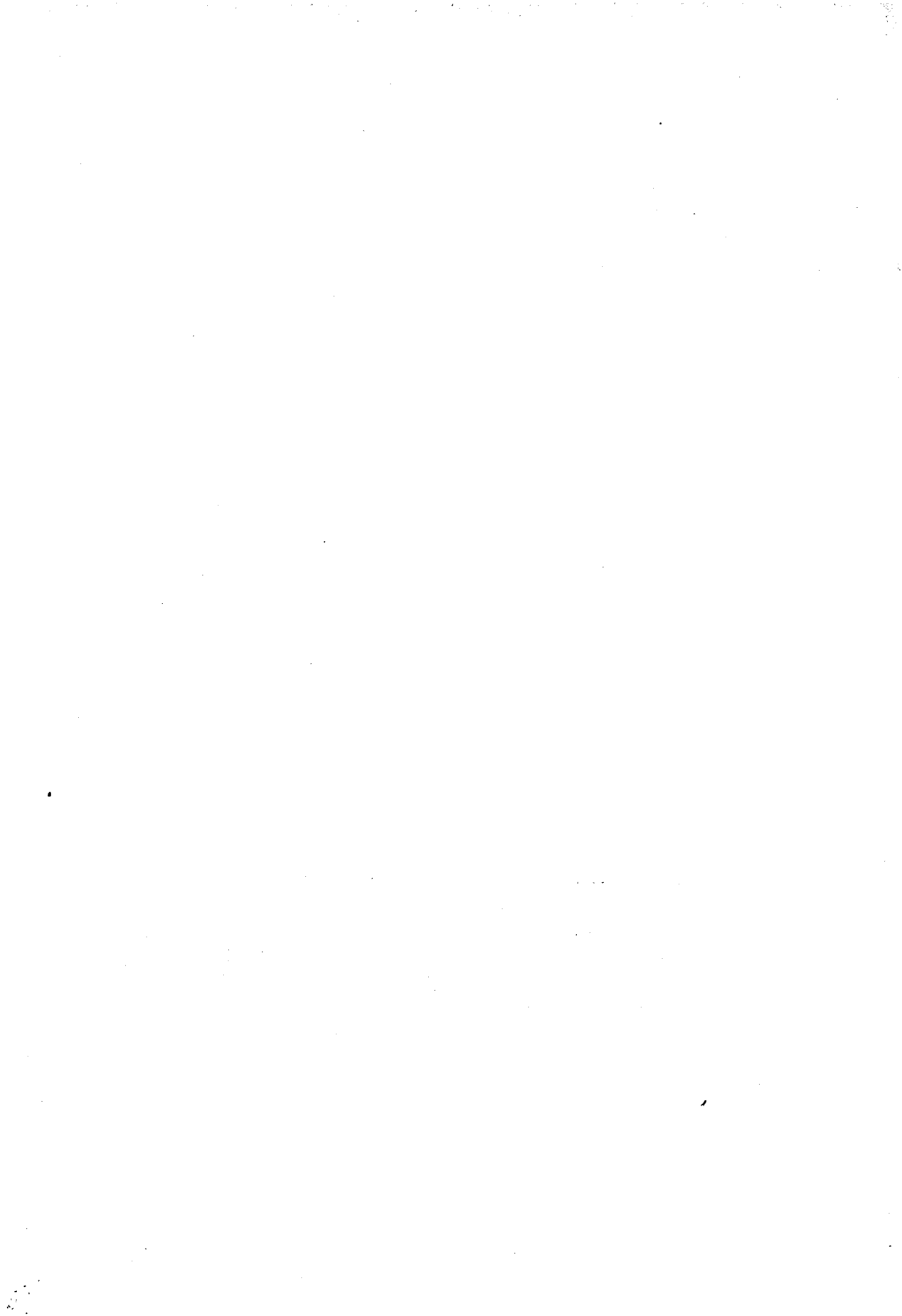

ERRATA-CORRIGE

Pag. XIV	2 ^a colonna - VII. Commercio con l'estero - R. Pagamenti ecc.			
Id. XXVIII	2 ^a colonna - 8. Annali di Statistica, 33 ^a riga	Invece di	155	leggesi 153
Id. 14	11 ^a colonna, 35 ^a riga	id. Cooperazionale	3,5	id. Cooperazione 3,1
Id. 32	Prospetto n. 9, 3 ^a colonna, 2 ^a riga	id.	0 459	id. 10 459
Id. 37	Prospetto n. 25, testata terzultima	id.	14-64 anni	id. 15-64 anni
Id. 55	ultima colonna, 35 ^a riga	id.	13 010	id. 13 013
Id. 55	ultima colonna, 36 ^a riga	id.	4 015	id. 4 010
Id. 57	nota (d), leggesi: Vedasi nota (i) alla pagina 55			
Id. 90	terzultima colonna, ultima riga	id.	3 278 323	id. 3 205 500
Id. 101	Minerali non metalliferi, 4 ^a colonna, 4 ^a riga	id.	3 966	id. 3 976
Id. 102	Officine metallurgiche, 4 ^a colonna, sestultima riga	id.	0	id. 10
Id. 104	Materiali diversi ecc., ultima colonna, ultima riga	id.	45 686	id. 45 691
Id. 140	4 ^a colonna, 16 ^a riga	id.	124 08	id. 124 608
Id. 140	5 ^a colonna, 1 ^a riga	id.	21	id. 521
Id. 154	I. Analisi del gettito delle Dogane, 2 ^a colonna, 12 ^a riga	id.	385 590	id. 335 500
Id. 157	4 ^a colonna, 33 ^a riga	id.	606,1	id. 606,6
Id. 163	Cotone in blocchi o in massa, 2 ^a colonna, penultima riga	id.	85 046	id. 84 392
Id. 172	Limoni, 4 ^a colonna, penultima riga	id.	24 560	id. 25 400
Id. 177	Oggetti cuciti di fibre artificiali, 2 ^a colonna, penultima riga	id.	215 385	id. 215 387
Id. 179	Legno comune squadrato ecc., 2 ^a colonna, 2 ^a riga	id.	5 997	id. 15 997
Id. 179	Legno comune squadrato ecc., 2 ^a colonna, 4 ^a riga	id.	272	id. 21 272
Id. 184	Regno Unito - Esportazione, ultima colonna, 5 ^a riga	id.	54 694	id. 54 696
Id. 187	Importazione, penultima colonna, 25 ^a riga	id.	18 510	id. 18 719
Id. 207	b. Bozzoli, 4 ^a colonna, 7 ^a riga	id.	8 867	id. 18 867
Id. 221	c. Confederazione professionisti ecc., ultima colonna, ultima riga	id.	2 268	id. 2 623
Id. 222	Prospetto n. 7, ultima colonna, ultima riga	id.	2	id. 42
Id. 223	Prospetto n. 3, 6 ^a colonna, 14 ^a riga	id.	364	id. 340
Id. 223	Prospetto n. 3, 6 ^a colonna, 15 ^a riga	id.	7	id. 6
Id. 223	Prospetto n. 3, 7 ^a colonna, 14 ^a riga	id.	64	id. 364
Id. 225	a. Emigrati per lavori agricoli ecc., 3 ^a colonna, 6 ^a riga	id.	53 354	id. 55 354
Id. 226	Prospetto n. 2, 4 ^a colonna, terzultima riga	id.	24 850	id. 24 750
Id. 231	Cifre percentuali, 6 ^a colonna, terzultima riga	id.	11,88	id. 11,08
Id. 234	Prospetto n. 6, nota (a), leggesi: Vedasi la nota (a) del prospetto n. 6 alla pagina precedente			
Id. 258	3 ^a colonna, terzultima riga	Invece di	194 893	leggesi 1 948,3
Id. 266	Prospetto n. 2, 2 ^a sezione, 4 ^a colonna, 1 ^a riga	id.	61 227	id. 161 227
Id. 271	1 ^a sezione, 4 ^a colonna, 9 ^a riga	id.	4 852	id. 3 852
Id. 283	Prospetto n. 5 - Titolo, 2 ^a riga	id. gente di mare (a)		id. gente di mare
Id. 283	b. Contributi di navigazione ecc., 2 ^a colonna, 3 ^a riga	id.	(b) 24 311	id. 24 311
Id. 303	a. Fanciulli in età scolastica ecc., penultima colonna, 1 ^a riga	id.	113 101	id. 118 101
Id. 304	Prospetto n. 3, 2 ^a colonna, quintultima riga	id.	84	id. 83
Id. 303	a. Numero dei corsi e degli alunni iscritti, 3 ^a colonna, 7 ^a riga	id.	2 389	id. 21 389
Id. 309	a. Numero dei corsi e degli alunni iscritti, 3 ^a colonna, sestultima riga	id.	14 963	id. 14 968
Id. 334	2 ^a sezione, 4 ^a colonna, penultima riga	id.	552 518	id. 552 558
Id. 342	Prospetto n. 2 - Ebrei, ultima colonna, prima riga	id.	29	id. 26
Id. 358	Prospetto n. 15 - Amara, 5 ^a colonna, 4 ^a riga	id.	3 530	id. 2 392
Id. 358	Prospetto n. 15 - Amara, 5 ^a colonna, 5 ^a riga	id.	36 721	id. 21 665
Id. 359	Prospetto n. 18 - Eritrea, penultima colonna, ultima riga	id.	852	id. 802
Id. 364	a. Movimento commerciale di ciascuna isola, ultima colonna, ultima riga	id.	2 082	id. 2 080
Id. 11*	Oceania, ultima colonna, 1 ^a riga	id.	4,30	id. 4,39
Id. 41*	9 ^a colonna, 1 ^a riga	id.	52 5	id. 52,0
Id. 44*	1 ^a colonna, 9 ^a riga, leggesi: Marocco Francese (h)			
Id. 44*	nota (h), invece di: all'importo sul reddito, leggesi: all'imposta sul reddito			
Id. 47*	Prospetto n. 3 - Soia, 4 ^a colonna, 9 ^a riga	Invece di	1 7	id. 177
Id. 54*	Europa, 6 ^a colonna, 14 ^a riga	id.	155	id. 655
Id. 69*	Albania, 3 ^a riga	id.	2	id. 3
Id. 75*	Prospetto n. 1 - Italia (b), ultima riga	id.	8 3	id. 9,0
Id. 85*	Prospetto n. 5 - Italia, penultima riga	id.	3 278	id. 3 206
Id. 89*	Prospetto n. 2 - Le cifre dell'India Britannica leggansi come appresso: 41-44-45-49-51			
Id. 93*	Canada, ultima colonna, 6 ^a riga	Invece di	8	leggesi 87
Id. 107*	Asia, 11 ^a colonna, 3 ^a riga	id.	1 326	id. 11 326
Id. 113*	ultima colonna, 1 ^a riga	id.	64 579	id. 64 578
Id. 139*	ultima colonna, 30 ^a riga	id.	3,00	id. 13,00
Id. 145*	Ungheria, quartultima riga	id.	1 835	id. 13 835
Id. 7	1 ^a colonna	id. Crema tartaro		id. Cre nor tartaro
Id. 8	1 ^a colonna	id. Etere etillico		id. Etere etilico
Id. 16	1 ^a colonna, invece di: Popolazione secondo la posizione nella professione	id. Etere etillico		id. Etere etilico