

ISTITUTO CENTRALE DI STATISTICA

ANNUARIO
STATISTICO
ITALIANO

1969



ROMA

All'Onorevole

Prof. MARIANO RUMOR

PRESIDENTE DEL CONSIGLIO DEI MINISTRI

ROMA

Ho l'onore di presentarLe l'« Annuario statistico italiano 1969 », nel quale sono raccolti i più recenti dati disponibili relativi ai principali fenomeni della vita demografica, economica e sociale del Paese.

In linea di massima, i dati sono stati esposti in modo conforme a quello dell'edizione precedente, ma sono state anche aggiunte alcune nuove tavole, relative al movimento migratorio con l'estero (espatriati e rimpatriati per Paese, regione e condizione), all'indagine comunitaria sulla struttura delle aziende agricole nel 1967 (aziende per forma di conduzione e classe di superficie), ecc.

Roma, ottobre 1969

IL PRESIDENTE

DELL'ISTITUTO CENTRALE DI STATISTICA

Giuseppe de Meo

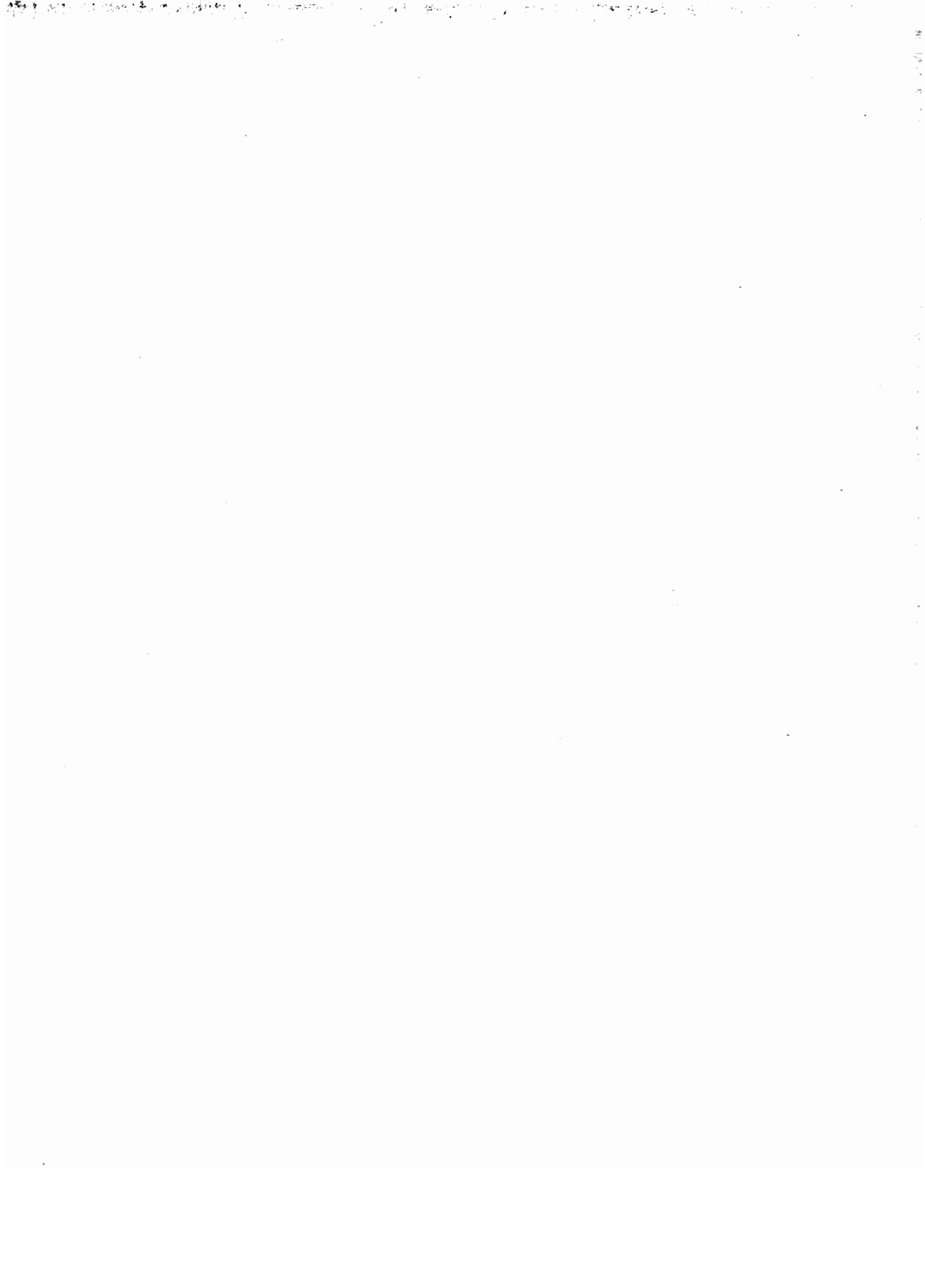

INDICE GENERALE

	<i>Pag.</i>
1 - Territorio e climatologia	
1 - Territorio	1
2 - Climatologia	4
2 - Popolazione	
1 - Stato della popolazione	8
2 - Movimento della popolazione residente secondo le risultanze anagrafiche	19
3 - Movimento naturale della popolazione presente	23
4 - Movimento migratorio con l'estero	39
3 - Abitazioni: Censimento del 15 ottobre 1961	42
4 - Sanità e assistenza sociale	
1 - Cause di morte e statistiche sanitarie varie	47
2 - Statistiche ospedaliere	61
3 - Statistiche assistenziali	68
4 - Previdenza sociale	69
5 - Istruzione e statistiche culturali varie	
1 - Istruzione	75
2 - Statistiche culturali, educative e ricreative	101
6 - Giustizia	
1 - Giustizia civile	109
2 - Giustizia penale	117
3 - Istituti di prevenzione e di pena	125
7 - Elezioni	126
8 - Agricoltura, foreste, caccia e pesca	
1 - Censimento generale dell'agricoltura 15 aprile 1961	133
2 - Indagine comunitaria sulla struttura delle aziende agricole 1967	140
3 - Utilizzazione del territorio	144
4 - Numeri indici della produzione agraria e forestale	146
5 - Coltivazioni agricole	147
6 - Zootecnia	162
7 - Foreste	167
8 - Pesca e caccia	172
9 - Industrie	
1 - Censimento industriale e commerciale 16 ottobre 1961	178
2 - Numeri indici della produzione industriale	190
3 - Industrie estrattive	191
4 - Industrie manifatturiere	193
5 - Energia elettrica e gas	202
10 - Costruzioni e opere pubbliche	
1 - Attività edilizia	206
2 - Opere pubbliche	210

	<i>Pag.</i>
11 - Trasporti e comunicazioni	
1 - Trasporti interni	215
2 - Trasporti marittimi ed aerei	225
3 - Comunicazioni	231
12 - Commercio con l'estero	234
13 - Commercio interno	
1 - Commercio all'ingrosso e al minuto	251
2 - Alberghi e turismo	265
14 - Credito e assicurazioni ; mercato monetario e finanziario	
1 - Credito	277
2 - Assicurazioni private	284
3 - Mercato monetario e finanziario	287
15 - Prezzi	
1 - Prezzi all'ingrosso	291
2 - Prezzi al consumo	304
3 - Potere d'acquisto della lira	311
16 - Lavoro	
1 - Forze di lavoro	312
2 - Retribuzioni	319
17 - Consumi	328
18 - Bilanci delle imprese	339
19 - Pubblica amministrazione	
1 - Amministrazione dello Stato	343
2 - Amministrazioni locali	350
3 - Enti pubblici nazionali	355
20 - Bilancio economico nazionale	
1 - Conti nazionali	356
2 - Conti territoriali	372
21 - Confronti internazionali	
1 - Popolazione	382
2 - Istruzione	397
3 - Agricoltura e foreste, pesca	398
4 - Industrie, trasporti e comunicazioni	407
5 - Commercio con l'estero	418
6 - Moneta e prezzi	419
7 - Pubblica amministrazione	421
8 - Consumi	422
9 - Bilanci economici nazionali	423
INDICE ALFABETICO	427

INDICE DELLE TAVOLE

	TAV.	PAG.
1 - TERRITORIO E CLIMATOLOGIA		
1 - Territorio		
Superficie territoriale ed agraria e forestale per regione e zona altimetrica	1	1
Superficie territoriale per provincia e zona altimetrica	2	2
2 - Climatologia		
Temperature estreme mensili per alcune stazioni	3	4
Precipitazioni per bacini imbriferi	4	5
Precipitazioni mensili per alcune stazioni	5	5
Principali fenomeni meteorologici rilevati da alcuni osservatori	6	6
2 - POPOLAZIONE		
1 - Stato della popolazione		
Popolazione censita dal 1861 in poi	7	8
Comuni per classe di ampiezza demografica	8	8
Popolazione residente e presente per provincia	9	9
Popolazione residente per sesso, classe di età e stato civile	10	11
Popolazione residente in età da 6 anni in poi per sesso e grado di istruzione	11	12
Popolazione residente attiva e non attiva per sesso	12	13
Popolazione residente in condizione professionale per sesso, settore di attività economica e posizione nella professione	13	13
Popolazione residente attiva in condizione professionale per sesso, ramo di attività economica e posizione nella professione	14	14
Popolazione residente attiva in età da 10 anni in poi per regione	15	15
Popolazione residente non attiva per condizione e regione	16	15
Popolazione residente delle famiglie e delle convivenze, per regione	17	16
Famiglie residenti per numero di componenti e regione	18	16
Famiglie residenti e componenti per condizione del capo famiglia e regione	19	17
Popolazione residente attiva e non attiva delle convivenze per regione	20	17
Statura degli iscritti della leva di terra e di mare nati negli anni 1942, 1943, 1944	21	18
2 - Movimento della popolazione residente secondo le risultanze anagrafiche		
Bilancio demografico nazionale	22	19
Popolazione residente nelle ripartizioni geografiche	23	20
Iscrizioni e cancellazioni anagrafiche per trasferimento di residenza tra comuni italiani	24	21
Iscrizioni e cancellazioni anagrafiche da e per l'estero	25	22

	TAV.	PAG.
3 - Movimento naturale della popolazione presente		
Dati riassuntivi e per mese	26	23
Dati per provincia.	27	23
Matrimoni per combinazione di età degli sposi	28	26
Matrimoni per stato civile degli sposi	29	27
Matrimoni secondo la professione degli sposi	30	27
Età media degli sposi secondo lo stato civile; età mediana	31	27
Nati secondo la filiazione, la vitalità ed il sesso	32	28
Nati legittimi (vivi e morti) per ordine di nascita ed età della madre	33	28
Nati illegittimi per regione	34	28
Nati legittimi per età della madre e professione del padre	35	29
Nati legittimi per ordine di nascita e professione del padre	36	29
Nati legittimi, nati-mortalità, mortalità perinatale secondo la professione del padre	37	29
Morti per mese ed età	38	30
Morti per stato civile, sesso ed età	39	30
Quozienti specifici di mortalità secondo l'età e il sesso	40	31
Età media ed età mediana dei morti per sesso e regione	41	31
Mortalità perinatale e nei primi cinque anni di vita, per regione	42	32
Morti nel primo anno di vita per filiazione e regione.	43	33
Tavole di mortalità per sesso	44	34
Tavole di mortalità per regioni	45	36
Tavole di mortalità per stato civile	46	38
4 - Movimento migratorio con l'estero		
Espatriati e rimpatriati per Paese estero e sesso	47	39
Espatriati e rimpatriati per Paese, regione e condizione	48	40
3 - ABITAZIONI: CENSIMENTO DEL 15 OTTOBRE 1961		
Abitazioni e altri alloggi	49	42
Abitazioni per servizio installato e provincia	50	44
Abitazioni occupate per numero di stanze e regione	51	46
4 - SANITÀ E ASSISTENZA SOCIALE		
1 - Cause di morte e statistiche sanitarie varie		
CAUSE DI MORTE		
Morti per grandi gruppi di cause ed età	52	47
Morti per causa, età e sesso	53	48
Morti per grandi gruppi di cause e provincia	54	51
Morti per cause violente e sesso	55	55
Morti nei singoli mesi del primo anno di vita, per gruppi di cause	56	55
Morti nel primo anno di vita per gruppi di cause e regione	57	56
STATISTICHE SANITARIE		
Malattie infettive e diffuse soggette a denuncia obbligatoria	58	57
Casi denunciati delle principali malattie infettive e diffuse, per età	59	58

	TAV.	PAG.
Casi denunciati delle principali malattie infettive e diffuse, per mese	60	58
Casi denunciati di alcune principali malattie infettive e diffuse . . .	61	59
Suicidi e tentativi di suicidio accertati dalla Pubblica Sicurezza e dai Carabinieri	62	60
2 - Statistiche ospedaliere		
Istituti di cura per qualifica e categoria	63	61
Istituti di cura per qualifica e regione	64	62
Istituti di cura per provincia	65	64
Istituti di cura per classi d'ampiezza	66	66
Reparti degli Istituti di cura pubblici	67	67
3 - Statistiche assistenziali		
Attività assistenziale degli enti locali	68	68
Istituti di ricovero ; Istituti per la ricezione diurna dei minori	69	68
4 - Previdenza sociale		
Contributi e prestazioni relativi ai principali enti di previdenza e di assistenza	70	69
Dati riassuntivi sull'attività dei principali enti	71	71
 5 - ISTRUZIONE E STATISTICHE CULTURALI VARIE		
1 - Istruzione		
DATI GENERALI		
Scuole e alunni iscritti secondo la specie delle scuole	72	75
SCUOLE DEL GRADO PREPARATORIO		
Scuole, alunni e insegnanti per gestione delle scuole e per regione . .	73	76
Scuole e alunni per gestione delle scuole e condizione di ammissione	74	76
ISTRUZIONE ELEMENTARE		
Scuole, aule, classi, alunni, insegnanti	75	77
Scuole, aule, classi, alunni, insegnanti secondo la posizione giuridica .	76	77
Classi e alunni per anno di corso	77	78
Esami di promozione e di licenza nelle scuole elementari statali e parificate	78	78
Risultati degli esami di licenza elementare nelle scuole statali e parificate	79	79
Scuole speciali per anormali e minorati	80	79
Scuola popolare	81	79
Scuole elementari, statali e non statali, per provincia	82	80
CORSI DI FORMAZIONE TECNICA E PROFESSIONALE		
Corsi e iscritti per tipo e indirizzo dei corsi	83	82
Iscritti per tipo, indirizzo dei corsi e regione	84	82

	TAV.	PAG.
ISTRUZIONE MEDIA		
Scuole medie inferiori	85	83
Istituti professionali	86	84
Istituti tecnici agrari, industriali, nautici	87	85
Istituti tecnici commerciali e per geometri	88	87
Istituti tecnici per il turismo e per periti aziendali	89	89
Istituti femminili, istituti magistrali e scuole magistrali	90	91
Licei scientifici e ginnasi licei	91	93
Risultati degli esami di licenza, abilitazione e maturità	92	95
ISTRUZIONE ARTISTICA		
Scuole, alunni, insegnanti	93	96
Alunni licenziati per ramo di specializzazione	94	96
ISTRUZIONE SUPERIORE		
Studenti iscritti e fuori corso, laureandi, laureati e professori per facoltà e sede	95	97
Studenti iscritti per facoltà e sede	96	98
Studenti iscritti per anno di corso e studenti fuori corso, per gruppo e corso di laurea	97	99
Laureandi e laureati per gruppo, corso di laurea e sesso	98	100
 2 - Statistiche culturali, educative e ricreative		
BIBLIOTECHE PUBBLICHE STATALI		
Materiale, letture e prestiti	99	101
ISTITUTI DI ANTICHITÀ E D'ARTE		
Specie degli istituti, visitatori ed incassi	100	102
Visitatori con ingresso gratuito o a pagamento	101	102
PRODUZIONE LIBRARIA		
Opere pubblicate secondo la materia trattata	102	103
Stampa periodica	103	104
RADIODIFFUSIONI		
Abbonamenti	104	105
Ore di trasmissione	105	105
SPETTACOLI E SPORT		
Spesa del pubblico per spettacoli e manifestazioni varie	106	106
Teatro	107	106
Sale cinematografiche aperte al pubblico	108	107
Pellicole cinematografiche in circolazione	109	107
Attività delle sale cinematografiche	110	108
Spesa del pubblico per trattenimenti vari e manifestazioni sportive	111	108

6 - GIUSTIZIA

1 - Giustizia civile

STATISTICA PROCESSUALE CIVILE

	TAV.	PAG.
Movimento dei procedimenti di cognizione.	112	109
Procedimenti di cognizione sopravvenuti per distretti di Corte di Appello	113	109
Procedimenti per rilascio di immobili urbani e sfratti	114	110
Provvedimenti emessi in materia cautelare ed esecutiva	115	111
Provvedimenti emessi in materia di matrimonio e di stato delle persone	116	111

LITIGIOSITÀ

Procedimenti di cognizione esauriti con sentenza definitiva	117	112
---	-----	-----

PROTESTI, FALLIMENTI, ATTIVITÀ NOTARILE

Protesti	118	114
Fallimenti dichiarati e fallimenti chiusi	119	115
Fallimenti chiusi, secondo il modo di chiusura e l'attività economica del fallito	120	115
Fallimenti chiusi, secondo classi di valore dell'attivo e del passivo . . .	121	116
Statistica notarile	122	116

2 - Giustizia penale

Movimento dei procedimenti in complesso	123	117
Procedimenti sopravvenuti per distretto di Corte di Appello	124	117
Movimento dei procedimenti a carico di minorenni	125	118
Movimento dei procedimenti presso la Corte di Cassazione	126	118
Provvedimenti vari	127	118
Delitti accertati e persone denunciate	128	119
Imputati condannati nei giudizi di 1° grado, secondo il delitto e alcuni caratteri	129	121
Minorenni condannati in 1° grado secondo alcuni caratteri e il delitto	130	122
Fatti delittuosi denunciati all'Autorità giudiziaria dalla Pubblica Sicurezza e dai Carabinieri	131	123

3 - Istituti di prevenzione e di pena

Movimento in entrata e in uscita ; posizione giuridica dei presenti a fine anno	132	125
Entrati per età, stato civile e sesso	133	125
Detenuti condannati secondo la pena inflitta e il sesso	134	125

7 - ELEZIONI

DATI GENERALI SULLE ELEZIONI DEL PARLAMENTO

Collegi, elettori, sezioni elettorali	135	126
Votanti e voti	136	126
Deputati e senatori per gruppi parlamentari all'inizio delle legislature	137	126
Voti validi e seggi alle liste o ai contrassegni	138	127

	TAV.	PAG.
CAMERA DEI DEPUTATI - 19 MAGGIO 1968		
Candidature, elettori e votanti, voti.	139	128
Voti validi e seggi conseguiti dalle liste.	140	129
Resti riversati nel Collegio unico nazionale e seggi attribuiti	141	130
SENATO DELLA REPUBBLICA - 19 MAGGIO 1968		
Collegi elettorali, candidature, elettori e votanti, voti.	142	131
Voti validi e seggi conseguiti dai contrassegni dei partiti.	143	131
REGIONI		
Consigli regionali	144	132
8 - AGRICOLTURA, FORESTE, CACCIA E PESCA		
1 - Censimento generale dell'agricoltura 15 aprile 1961		
Aziende per forma di conduzione	145	133
Aziende per forma di conduzione e regione	146	134
Aziende per titolo di possesso dei terreni e regione	147	134
Aziende per classe di superficie e regione	148	135
Aziende per principali coltivazioni praticate	149	136
Aziende per dotazione di bestiame	150	137
Aziende con bovini, ovini, suini, per forma di conduzione e numero di capi.	151	138
Aziende con abitazioni situate nell'azienda, per servizi installati nelle abitazioni	152	138
Aziende con impianti di irrigazione	153	139
Aziende che utilizzano i principali mezzi meccanici per forma di conduzione.	154	139
2 - Indagine comunitaria sulla struttura delle aziende agricole - 1967		
Aziende per forma di conduzione	155	140
Aziende per sistema di conduzione e regione	156	141
Aziende per classe di superficie e regione	157	142
3 - Utilizzazione del territorio		
Superficie territoriale per provincia secondo l'utilizzazione.	158	144
4 - Numeri indici della produzione agraria e forestale		
Indice generale e indici per rami e classi	159	146
Indici per categorie di prodotti.	160	146
5 - Coltivazioni agricole		
COLTIVAZIONI ERBACEE		
Superfici e produzioni	161	147
Superfici e produzioni per zona altimetrica	162	148
Superficie e produzione delle principali coltivazioni per regione	163	149
COLTIVAZIONI FORAGGERE		
Superfici e produzioni	164	152
Superfici e produzioni per zona altimetrica	165	152
Superfici e produzioni per regione	166	153

	TAV.	PAG.
COLTIVAZIONI LEGNOSE		
Superfici e produzioni	167	154
Superfici e produzioni per zona altimetrica	168	155
Produzione delle principali coltivazioni per regione	169	156
CONCIMI E ANTIPARASSITARI		
Concimi chimici distribuiti al consumo	170	157
Principali antiparassitari distribuiti al consumo	171	158
MACCHINE AGRICOLE		
Macchine agricole, motori agricoli vari e carburanti per uso agricolo	172	160
Trebbiatrici, mietitrebbiatrici e sgranatrici azionate a motore	173	160
BONIFICA E TRASFORMAZIONE FONDIARIA		
Giornate-operaio impiegate	174	161
6 - Zootecnia		
Consistenza del bestiame	175	162
Principali produzioni zootecniche	176	162
Bestiame macellato	177	163
Produzione di latte, lana e bozzoli	178	165
Fecundazione naturale ed artificiale dei bovini	179	165
Principali malattie infettive del bestiame	180	166
7 - Foreste		
Superficie dei boschi	181	167
Tagliate e utilizzazioni	182	168
Legname da lavoro proveniente dai boschi	183	169
Combustibili vegetali provenienti dai boschi	184	170
Utilizzazioni legnose totali	185	170
Principali prodotti forestali non legnosi	186	171
Piantine atte al collocamento a dimora esistenti nei vivai forestali gestiti dal Corpo forestale dello Stato	187	171
8 - Pesca e caccia		
PESCA		
Naviglio da pesca	188	172
Pesca marittima e lagunare	189	172
Pesca nelle tonnare e tonnarelle	190	174
Produzione della pesca nei laghi e bacini artificiali	191	175
Prodotti della pesca venduti in alcuni principali mercati	192	176
CACCIA		
Riserve di caccia per zona altimetrica	193	177
Zone di ripopolamento e cattura della selvaggina, divieti di caccia e uccellazione per zona altimetrica	194	177

9 - INDUSTRIE

1 - Censimento industriale e commerciale 16 ottobre 1961

	TAV.	PAG.
Imprese ed unità locali per ramo e classe di attività economica	195	178
Imprese per forma giuridica e ramo e classe di attività economica . . .	196	179
Imprese e relativi addetti per ramo di attività economica e regione . .	197	180
Imprese per numero di addetti e ramo e classe di attività economica . .	198	181
Imprese per numero di addetti e regione	199	183
Unità locali per tipo e ramo e classe di attività economica	200	184
Unità locali e addetti per ramo di attività economica e regione	201	185
Unità locali per numero di addetti e ramo e classe di attività economica	202	186
Unità locali per numero di addetti e regione	203	188
Addetti alle unità locali secondo la posizione nella professione e ramo e classe di attività economica	204	189

2 - Numeri indici della produzione industriale

Indice generale e indici per rami e classi di industria	205	190
---	-----	-----

3 - Industrie estrattive

Produzione delle miniere e delle cave	206	191
Produzione delle saline amministrate dallo Stato e consumo di sali . .	207	192

4 - Industrie manifatturiere

Produzione e consumo di alcune industrie alimentari e di tabacchi . . .	208	193
Produzioni dell'industria cotoniera	209	194
Principali produzioni delle industrie metallurgiche	210	194
Principali produzioni delle industrie meccaniche e dei mezzi di trasporto	211	195
Principali produzioni delle industrie della trasformazione dei minerali non metalliferi	212	195
Principali produzioni delle industrie della lavorazione dei minerali non metalliferi	213	196
Prodotti delle industrie chimiche	214	197
Produzione delle industrie dei derivati del petrolio e del carbone	215	200
Produzione dell'industria delle fibre chimiche (artificiali e sintetiche per usi tessili)	216	200
Produzione di paste di legno, di carta e cartone	217	201
Produzione di articoli di gomma	218	201

5 - Energia elettrica e gas

Impianti generatori di energia elettrica	219	202
Produzione di energia elettrica	220	203
Linee elettriche in esercizio con tensione di almeno 120 kV.	221	203
Impieghi dell'energia elettrica	222	204
Prodotti delle officine da gas	223	205
Consumo di gas	224	205

10 - COSTRUZIONI E OPERE PUBBLICHE

1 - Attività edilizia

	TAV.	PAG.
Progettazioni, costruzioni e demolizioni	225	206
Fabbricati iniziati, per regione	226	206
Abitazioni ultimate per provincia	227	207
Abitazioni progettate, ultimate e demolite secondo la destinazione dei fabbricati, per regione	228	209

2 - Opere pubbliche

Dati riassuntivi sui lavori	229	210
Lavori eseguiti	230	211
Lavori iniziati	231	212
Lavori ultimati	232	213
Occupazione operaia	233	214

11 - TRASPORTI E COMUNICAZIONI

1 - Trasporti interni

FERROVIE

Rete e materiale rotabile	234	215
Movimento e traffico	235	216
Traffico sulle Ferrovie dello Stato	236	216

SERVIZI AUTOFILOTRAMVIARI

Servizi tramviari extraurbani	237	218
Servizi urbani	238	218

TRASPORTI SU VIA ORDINARIA

Rete stradale ordinaria	239	219
Veicoli a motore	240	220
Veicoli a motore che hanno pagato la tassa di circolazione nel 1968	241	221

INCIDENTI STRADALI

Incidenti stradali e persone infortunate	242	222
Incidenti e persone infortunate secondo la categoria della strada	243	223

NAVIGAZIONE INTERNA

Navigazione fluviale	244	224
Navigazione lacuale	245	224
Navigazione lagunare veneta	246	224

2 - Trasporti marittimi ed aerei

TRASPORTI MARITTIMI

	TAV.	PAG.
Naviglio mercantile per sistema di propulsione	247	225
Navi mercantili a propulsione meccanica di oltre 100 tonnellate.	248	225
Movimento complessivo	249	226
Movimento della naiovigazne internazionale	250	226
Movimento della navigazione di cabotaggio	251	228

TRASPORTI AEREI

Movimento commerciale negli aeroporti nazionali.	252	229
Servizi interni per aeroporto	253	229
Servizi internazionali per bandiera e per aeroporto	254	230

3 - Comunicazioni

Servizio postale	255	231
Corrispondenza e pacchi per via aerea; espressi	256	231
Servizio telegrafico	257	232
Servizi cablografici e radiotelegrafici in concessione	258	232
Servizio telefonico interurbano e internazionale	259	233
Servizio telefonico urbano	260	233

12 - COMMERCIO CON L'ESTERO

Dati generali; bilancia commerciale	261	234
Importazioni ed esportazioni secondo speciali raggruppamenti di merci	262	234
Numeri indici del commercio con l'estero	263	235
Importazioni ed esportazioni per Paese	264	236
Importazioni ed esportazioni per ramo e classe di attività economica	265	238
Provenienza delle principali merci importate	266	244
Destinazione delle principali merci esportate	267	247

13 - COMMERCIO INTERNO

1 - Commercio all'ingrosso e al minuto

Licenze d'esercizio	268	251
Licenze di commercio per provincia	269	252
Licenze per il commercio fisso al minuto per generi	270	254
Licenze per esercizi pubblici per provincia	271	255
Movimento delle licenze per il commercio fisso all'ingrosso e al minuto e per esercizi pubblici nei comuni con oltre 20.000 abitanti	272	257
Supermercati, magazzini a prezzo unico, grandi magazzini e cooperative di consumo	273	257
Licenze per rivendite di tabacchi; concessioni di farmacie	274	258
Autorizzazioni per distributori automatici di carburanti	275	258
Magazzini generali	276	259

	TAV.	PAG.
Mercati all'ingrosso di prodotti ortofrutticoli, pollame e uova	277	260
Autorizzazioni di esercizio per alcuni principali servizi	278	262
Centrali del latte e altri stabilimenti	279	262
Vendita di sale e tabacchi	280	263
Vendita di tabacchi per qualità e tipo	281	263
Numeri indici delle vendite del commercio al minuto per alcuni tipi di aziende	282	264
2 - Alberghi e turismo		
Esercizi alberghieri	283	265
Esercizi extralberghieri	284	267
Movimento dei clienti negli esercizi alberghieri ed extralberghieri	285	268
Movimento dei clienti negli esercizi alberghieri	286	268
Movimento dei clienti negli esercizi alberghieri per provincia	287	270
Movimento degli ospiti negli esercizi extralberghieri	288	274
Carte carburante rilasciate e benzina venduta con buoni agli stranieri	289	276
Passaporti individuali e collettivi	290	276
Bilancia turistica	291	276
14 - CREDITO E ASSICURAZIONI; MERCATO MONETARIO E FINANZIARIO		
1 - Credito		
Piazze bancabili e sportelli delle aziende di credito in esercizio	292	277
Aziende di credito e amministrazione postale	293	278
Depositi per regione	294	279
Depositi a risparmio per tipo di istituto	295	279
Conto economico delle aziende e istituti speciali di credito	296	280
Situazione della Banca d'Italia	297	281
Situazione delle aziende di credito	298	281
Monti di pegno	299	282
Situazione degli istituti speciali di credito	300	282
Impieghi delle aziende di credito per rami di attività economica	301	283
Situazione dei principali enti di finanziamento	302	283
2 - Assicurazioni private		
Conti economici delle imprese assicuratrici. Portafoglio italiano	303	284
Conti industriali delle imprese assicuratrici. Assicurazione diretta del portafoglio italiano	304	285
Situazione patrimoniale delle imprese assicuratrici	305	286
3 - Mercato monetario e finanziario		
Circolazione monetaria ed altri mezzi di pagamento	306	287
Tassi percentuali del mercato monetario e finanziario	307	287
Rendimento medio percentuale per gruppi di valori mobiliari	308	287
Corso medio e rendimento dei principali titoli mobiliari	309	288
Titoli trattati nelle borse valori	310	289
Stanze di compensazione	311	289
Movimento e situazione delle società per azioni	312	290

	TAV.	PAG.
15 - PREZZI		
1 - Prezzi all'ingrosso		
NUMERI INDICI		
Numeri indici dei prezzi all'ingrosso	313	291
Numeri indici dei prezzi all'ingrosso per classi e categorie di prodotti	314	292
PREZZI		
Prezzi all'ingrosso di alcuni prodotti agricoli nei principali mercati . .	315	293
Prezzi all'ingrosso di alcuni prodotti zootecnici e della pesca nei principali mercati	316	295
Prezzi all'ingrosso di alcuni prodotti forestali nei principali mercati .	317	297
Prezzi all'ingrosso di alcuni prodotti delle industrie agricolo-manifatturiere nei principali mercati.	318	298
Prezzi all'ingrosso di alcuni prodotti delle industrie estrattive nei principali mercati	319	300
Prezzi all'ingrosso di alcuni prodotti delle industrie estrattivo-manifatturiere nei principali mercati.	320	301
Prezzi all'ingrosso di alcuni prodotti di altre industrie manifatturiere nei principali mercati	321	303
2 - Prezzi al consumo		
NUMERI INDICI		
Numeri indici dei prezzi al consumo - Base: 1966 = 100	322	304
Numeri indici dei prezzi al consumo per le famiglie di operai e impiegati (già « Indici del costo della vita »)	323	305
Numeri indici dei prezzi al consumo per le famiglie di operai e impiegati nei capoluoghi di provincia (già « Indici del costo della vita ») .	324	306
PREZZI DI MERCI E SERVIZI		
Prezzi al consumo dei principali generi alimentari in alcuni capoluoghi di provincia	325	308
Prezzi dei combustibili e dei servizi in alcuni capoluoghi di provincia	326	309
Tariffe ferroviarie	327	310
Principali tariffe postali e telegrafiche.	328	310
Tariffe telefoniche	329	310
3 - Potere d'acquisto della lira		
Coefficienti per tradurre le lire correnti degli anni sottoindicati in lire 1968	330	311

16 - LAVORO

1 - Forze di lavoro

INDAGINE SULLE FORZE DI LAVORO

	TAV.	PAG.
Forze di lavoro e altra popolazione per condizione. Medie annue . .	331	312
Forze di lavoro e altra popolazione per condizione e regione di effettiva dimora. Medie annue	332	312
Occupati, sottoccupati e disoccupati presenti in Italia per settore di attività economica, posizione nella professione e sesso. Medie annue	333	313
Occupati temporaneamente emigrati all'estero per settore di attività economica, posizione nella professione e sesso. Medie annue	334	313
Forze di lavoro e altra popolazione per condizione. Risultati trimestrali	335	314
Occupati presenti in Italia per settore di attività economica e posizione nella professione. Risultati trimestrali	336	314
Sottoccupati e disoccupati presenti in Italia per settore di attività economica e posizione nella professione. Risultati trimestrali	337	315
Occupati temporaneamente emigrati all'estero per settore di attività economica e posizione nella professione. Risultati trimestrali	338	315
Occupati presenti in Italia per settore, ramo e classe di attività economica	339	316

CONFLITTI DI LAVORO

Conflitti di lavoro per ramo di attività economica, causa e regione .	340	317
Ore di lavoro perdute per ramo di attività economica, mese e regione	341	318

2 - Retribuzioni

Numeri indici dei tassi delle retribuzioni minime contrattuali in alcuni settori di attività economica	342	319
Numeri indici dei tassi delle retribuzioni minime contrattuali	343	320

SALARI E STIPENDI

Retribuzioni lorde minime contrattuali dei salariati fissi dell'agricoltura	344	321
Retribuzioni lorde minime contrattuali dei braccianti agricoli avventizi	345	322
Retribuzioni orarie e mensili lorde minime contrattuali dei lavoratori dell'industria e dei trasporti	346	323
Retribuzioni mensili lorde minime contrattuali dei lavoratori del commercio al minuto	347	326
Retribuzioni mensili iniziali lorde del personale civile dello Stato . .	348	326
Composizione della retribuzione e del costo del lavoro nei principali settori di attività economica per alcune categorie di lavoratori . .	349	327

17 - CONSUMI

Consumi delle famiglie : struttura delle spese alimentari	350	328
Consumi delle famiglie : struttura delle spese non alimentari	351	329

	TAV.	PAG.
Consumi privati nazionali a prezzi correnti	352	330
Consumi privati nazionali a prezzi 1963	353	331
Consumi privati per ripartizione	354	332
Consumi pubblici per funzione	355	333
Spese per generi alimentari e bevande a prezzi correnti	356	334
Spese per generi alimentari e bevande a prezzi 1963	357	335
Consumo di alcuni generi alimentari	358	336
Bilancio alimentare del 1968	359	337
Consumo medio giornaliero per abitante di sostanze nutritive e di calorie	360	338
18 - BILANCI DELLE IMPRESE		
Principali voci dei costi e dei ricavi delle grandi imprese	361	339
19 - PUBBLICA AMMINISTRAZIONE		
1 - Amministrazione dello Stato		
BILANCIO DELLO STATO		
Conto generale delle spese e delle entrate	362	343
Trasferimenti	363	344
Entrate tributarie	364	344
Conto generale delle variazioni di cassa	365	346
Debiti pubblici interni	366	346
Imposte dirette permanenti iscritte nei ruoli principali e suppletivi . .	367	346
Dichiarazioni annuali dei redditi	368	347
DIPENDENTI DELLO STATO		
Dipendenti per categoria e tipo di servizi al 1° gennaio 1968	369	248
Dipendenti per amministrazione di appartenenza	370	349
2 - Amministrazioni locali		
Conto generale della finanza locale	371	350
Bilanci delle regioni autonome	372	350
Bilanci delle Amministrazioni provinciali	373	351
Bilanci delle Amministrazioni comunali	374	351
Trasferimenti per categorie di amministrazione	375	352
Entrate tributarie per categorie di amministrazione	376	352
Gettito delle imposte di consumo	377	353
Debiti delle Amministrazioni comunali e provinciali	378	353
Conti consuntivi di cassa dei comuni capoluoghi di provincia	379	353
3 - Enti pubblici nazionali		
Enti di previdenza e assistenza	380	355

20 - BILANCIO ECONOMICO NAZIONALE

1 - Conti nazionali

	TAV.	PAG.
Conto generale della produzione	381	356
Altri conti nazionali consolidati	382	357
Conti consolidati dall'Amministrazione pubblica	383	358
Reddito nazionale lordo per settori di attività economica a prezzi correnti	384	359
Reddito nazionale lordo per settori di attività economica a prezzi 1963	385	360
Prodotto lordo (valore aggiunto) delle attività industriali al costo dei fattori	386	361
Prodotto lordo interno (valore aggiunto) del settore privato ai prezzi di mercato	387	362
Prodotto lordo (valore aggiunto) al costo dei fattori dell'agricoltura, delle foreste e della pesca	388	363
Prodotto lordo (valore aggiunto) dell'Amministrazione pubblica per settore	389	364
Bilancia dei pagamenti per singole partite	390	364
Redditi da lavoro dipendente	391	365
Investimenti lordi per settore di utilizzazione e per tipo di beni a prezzi correnti	392	366
Investimenti lordi per settore di utilizzazione e per tipo di beni a prezzi 1963	393	367
Investimenti lordi per tipo di beni	394	368
Ammortamenti per ramo di attività economica	395	369
Spese e finanziamenti per settore e tipo di ricerca	396	370
Personale addetto alla ricerca, mansione, settore e tipo di ricerca	397	371

2 - Conti territoriali

Conto generale della produzione	398	372
Conto del reddito e della spesa	399	373
Conto della formazione del capitale	400	373
Reddito lordo ai prezzi di mercato	401	374
Prodotto lordo (valore aggiunto) dell'agricoltura, foreste e pesca al costo dei fattori	402	374
Prodotto lordo (valore aggiunto) dell'agricoltura, foreste e pesca al costo dei fattori per regione	403	375
Prodotto lordo (valore aggiunto) delle attività industriali al costo dei fattori	404	376
Prodotto lordo (valore aggiunto) delle attività terziarie al costo dei fattori	405	377
Prodotto lordo (valore aggiunto) dell'Amministrazione pubblica per settore	406	377
Prodotto lordo (valore aggiunto) delle industrie manifatturiere al costo dei fattori	407	378
Investimenti lordi per settore di utilizzazione	408	379
Investimenti lordi per tipo di beni	409	380
Ammortamenti per settore di attività economica	410	381

21 - CONFRONTI INTERNAZIONALI

1 - Popolazione

STATO DELLA POPOLAZIONE

Superficie e popolazione mondiale	411	382
Popolazione per sesso ed età	412	387
Popolazione delle città con almeno 500.000 abitanti	413	389

	TAV.	PAG.
MOVIMENTO NATURALE DELLA POPOLAZIONE		
Dati riassuntivi	414	391
Morti per causa	415	392
Vita media in anni ad alcune età	416	395
MOVIMENTI MIGRATORI		
Movimento migratorio in alcuni Paesi	417	396
2 - Istruzione		
Aluni iscritti per rami d'insegnamento	418	397
3 - Agricoltura e foreste, pesca		
DATI GENERALI SULL'AGRICOLTURA E FORESTE		
Superficie e utilizzazione delle terre	419	398
AGRICOLTURA		
Numeri indici della produzione agricola	420	399
Superficie e produzione delle principali coltivazioni, per continente. . .	421	399
Superficie e produzione delle principali coltivazioni	422	400
Produzione di alcune coltivazioni	423	402
Mezzi di produzione	424	403
ZOOTECNIA		
Consistenza del bestiame - Produzioni zootecniche	425	404
FORESTE		
Superfici e utilizzazioni legnose delle foreste; produzione di gomma naturale	426	405
PESCA		
Produzione e naviglio	427	406
4 - Industrie, trasporti e comunicazioni		
PRINCIPALI DATI SUI CENSIMENTI INDUSTRIALI		
Regno Unito - Censimento della produzione, anno 1958	428	407
Svizzera - Censimento industriale, settembre 1965	429	407
Spagna - Censimento industriale, anno 1958	430	408
Grecia - Censimento industriale, 15 novembre 1958	431	408
Argentina - Censimento delle industrie manifatturiere, 30 aprile 1964 .	432	409
Repubblica del Sud Africa - Censimento industriale 1960-61	433	409
Stati Uniti d'America - Censimento delle industrie manifatturiere, anno 1963	434	410
Messico - Censimento industriale, anno 1961	435	410

	TAV.	PAG.
PRINCIPALI PRODUZIONI INDUSTRIALI		
Numeri indici della produzione industriale	436	411
Produzione di alcune industrie	437	412
CoSTRUZIONI		
Abitazioni ultimate	438	414
TRASPORTI		
Ferrovie	439	414
Naviglio mercantile a propulsione meccanica	440	415
Naviglio mercantile a propulsione meccanica, per età	441	416
Naviglio mercantile a propulsione meccanica, per tonnellaggio	442	416
COMUNICAZIONI		
Servizi postali	443	417
Servizi telefonici	444	417
 5 - Commercio con l'estero		
Importazioni ed esportazioni di alcuni principali Paesi	445	418
Importazioni ed esportazioni dei Paesi partecipanti all'Organizzazione per la Cooperazione e lo Sviluppo Economico (OCSE)	446	418
 6 - Moneta e prezzi		
Moneta	447	419
Numeri indici dei prezzi all'ingrosso e dei prezzi al consumo	448	420
 7 - Pubblica amministrazione		
Spese ed entrate di bilancio	449	421
 8 - Consumi		
Consumi alimentari in alcuni Paesi	450	422
 9 - Bilanci economici nazionali		
Conto generale della produzione nazionale nel 1966	451	423
Distribuzione del reddito nazionale	452	425
Prodotto lordo e mezzi di finanziamento degli investimenti e delle importazioni	453	426

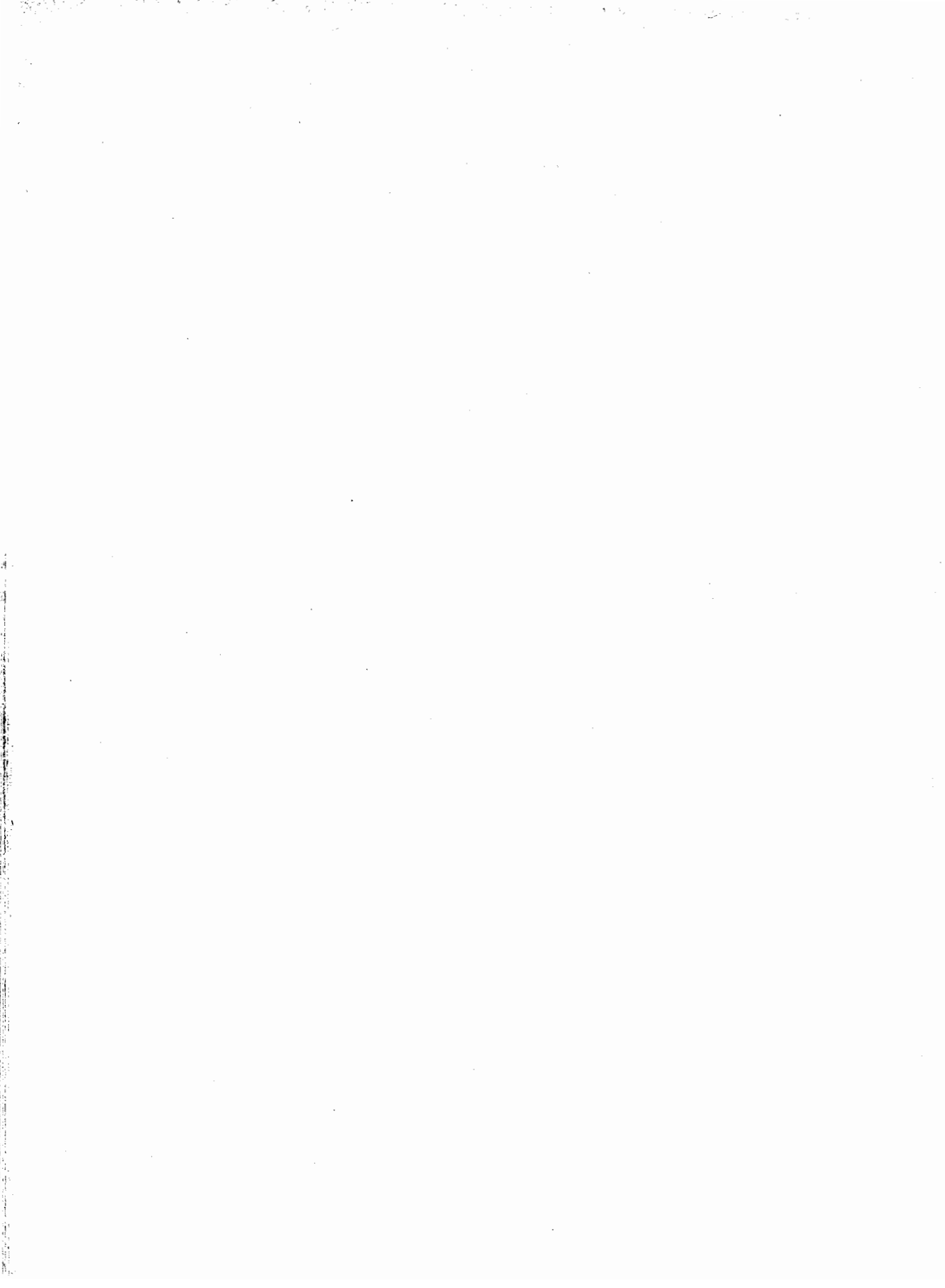

AVVERTENZE

AVVERTENZE GENERALI

Segni convenzionali — Nelle tavole della presente pubblicazione sono adoperati i seguenti *segni convenzionali* :

- Linea* (—) a) quando il fenomeno non esiste ;
 b) quando il fenomeno esiste e viene rilevato, ma i casi non si sono verificati.
- Quattro puntini* (....) quando il fenomeno esiste, ma i dati non si conoscono per qualsiasi ragione.
- Due puntini* (..) per i numeri, tanto assoluti che relativi, che non raggiungono la cifra significativa dell'ordine minimo considerato (migliaia ; milione ; 0,01 ; 0,001 ; ecc.).

Numeri relativi — I numeri relativi (percentuali, quozienti di derivazione, ecc.) sono generalmente calcolati su dati assoluti non arrotondati, mentre molti dati contenuti nel presente volume sono arrotondati al migliaio, al milione, ecc.; rifacendo i calcoli in base ai dati assoluti arrotondati si possono pertanto avere dati relativi che differiscono leggermente da quelli contenuti nel volume.

Distribuzioni di frequenze per classi di valori di un carattere — Nelle tavole che riportano tali distribuzioni, come regola generale, gli estremi inferiori di ciascuna classe si intendono esclusi e gli estremi superiori inclusi nella classe considerata. Ad esempio, nella distribuzione di individui secondo l'età: fino a 6 anni, da 6 anni a 10 anni, . . . da 65 anni in poi, la prima classe include gli individui dalla nascita fino al 6° anno di vita compiuto (fino al 6° compleanno) vale a dire gli individui che si trovano nel 1°, 2°, . . . , 6° anno di vita ; la seconda classe include gli individui dal 6° anno compiuto al 10° anno compiuto (fino al 10° compleanno) vale a dire gli individui nel 7°, 8°, 9°, 10° anno di vita ; l'ultima classe, dai 65 anni compiuti in poi, include gli individui che si trovano nel 66°, 67°, ecc. anno di vita. Analogamente dicasi per le classi di valori di altra natura : di superficie, monetari, ecc.

Dati provvisori e rettificati — I dati relativi ai periodi più recenti sono in parte provvisori e sono suscettibili di rettifiche nelle successive edizioni ; quindi i dati contenuti in precedenti pubblicazioni che non concordano con quelli del presente volume si intendono rettificati.

Fonti — Quando la fonte dei dati non è indicata si tratta di rilevazioni eseguite direttamente dall'Istituto Centrale di Statistica.

CONFRONTI INTERNAZIONALI

Denominazione e classificazione dei Paesi — Nella denominazione e classificazione dei Paesi per *status* internazionale si è tenuto conto della situazione attuale nei limiti consentiti dalle fonti disponibili. Nella Tav. 411, per i Paesi non autonomi, è indicato tra parentesi il Paese di dipendenza.

Di regola i Paesi sono riportati, nell'ambito dei continenti, secondo l'ordine (geografico) concordato tra i Paesi della CEE. Qualche eccezione è stata tuttavia introdotta nelle tavole relative ad alcuni fenomeni per prospetterne meglio le caratteristiche territoriali.

Comparabilità dei dati — A motivo di eventuali difformità nei criteri di rilevazione ed elaborazione dei dati da Paese a Paese e di altre cause di non omogeneità del contenuto delle rilevazioni stesse, nonchè per circostanze attinenti all'epoca, al periodo o al territorio cui i dati dei vari Paesi si riferiscono, non sempre i dati stessi risultano esattamente comparabili. Alcune fra le maggiori cause di non esatta comparabilità sono indicate, di volta in volta, nelle note in calce alle tavole.

Fonti — I dati sono, di regola, desunti dagli annuari statistici e dai bollettini mensili dei singoli Paesi o da altre pubblicazioni inerenti ai vari argomenti considerati (censimenti, movimento della popolazione, ecc.). Per particolari argomenti sono state inoltre utilizzate le pubblicazioni di alcuni enti ed organizzazioni internazionali, quali le *Nazioni Unite* e le varie organizzazioni specializzate (*FAO*, *IMF*, ecc.).

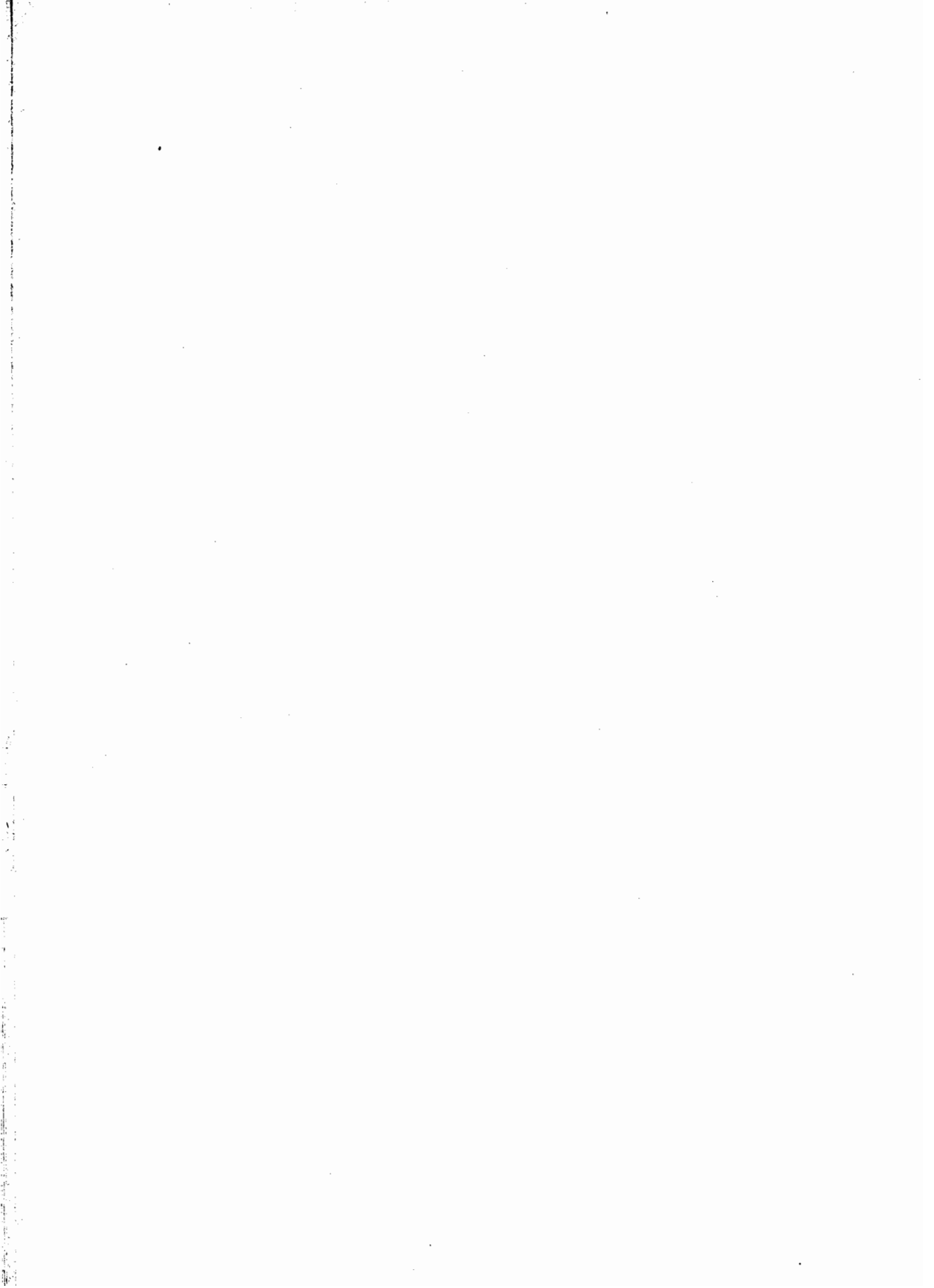

1 - TERRITORIO E CLIMATOLOGIA

1 - TERRITORIO

TAV. 1 — Superficie territoriale ed agraria e forestale per regione e zona altimetrica

30 giugno 1968

REGIONI	MONTAGNA			COLLINA			PIANURA	TOTALE
	Interna	Litoranea	Totale	Interna	Litoranea	Totale		
SUPERFICIE TERRITORIALE - ettari								
Piemonte	1.098.717	—	1.098.717	769.885	—	769.885	671.321	2.539.923
Valle d'Aosta	326.226	—	326.226	—	—	—	—	326.226
Lombardia	967.385	—	967.385	295.806	—	295.806	1.119.855	2.383.046
Trentino-Alto Adige	1.361.309	—	1.361.309	—	—	—	—	1.361.309
Veneto	537.350	—	537.350	262.883	—	262.883	1.037.533	1.837.766
Friuli-Venezia Giulia	334.022	—	334.022	130.641	21.213	151.854	298.725	784.601
Liguria	304.697	47.379	352.076	63.005	126.189	189.194	—	541.270
Emilia-Romagna	556.028	—	556.028	578.587	20.698	599.285	1.057.000	2.212.313
Toscana	552.221	30.159	582.380	1.175.245	348.459	1.523.704	193.029	2.299.113
Umbria	247.602	—	247.602	598.002	—	598.002	—	845.604
Marche	302.186	—	302.186	350.514	316.474	666.988	—	969.174
Lazio	448.955	—	448.955	785.624	142.345	927.969	343.342	1.720.266
Abruzzi	702.792	—	702.792	167.716	208.919	376.635	—	1.079.427
Molise	245.568	—	245.568	142.039	56.166	198.205	—	443.773
Campania	469.857	—	469.857	536.541	154.871	691.412	198.264	1.359.533
Puglia	28.643	—	28.643	610.786	265.005	875.791	1.030.302	1.934.736
Basilicata	450.519	17.397	467.916	450.963	—	450.963	80.209	999.088
Calabria	421.816	208.040	629.856	319.378	428.690	748.068	130.107	1.508.031
Sicilia	468.026	161.066	629.092	975.623	601.934	1.577.557	364.176	2.570.825
Sardegna	328.683	—	328.683	889.496	745.679	1.635.175	445.085	2.408.943
ITALIA	10.152.602	464.041	10.616.643	9.102.734	3.436.642	12.539.376	6.968.948	30.124.967

SUPERFICIE AGRARIA E FORESTALE - ettari								
Piemonte	969.899	—	969.899	709.117	—	709.117	596.917	2.275.933
Valle d'Aosta	218.394	—	218.394	—	—	—	—	218.394
Lombardia	750.974	—	750.974	238.989	—	238.989	973.486	1.963.449
Trentino-Alto Adige	1.151.141	—	1.151.141	—	—	—	—	1.151.141
Veneto	451.925	—	451.925	228.384	—	228.384	893.953	1.574.262
Friuli-Venezia Giulia	271.157	—	271.157	113.554	17.260	130.814	240.655	642.626
Liguria	291.649	36.161	327.810	59.582	110.174	169.756	—	497.566
Emilia-Romagna	522.892	—	522.892	528.689	18.978	547.667	927.237	1.997.796
Toscana	520.735	18.809	539.544	1.114.949	327.222	1.442.171	170.815	2.152.530
Umbria	237.198	—	237.198	556.923	—	556.923	—	794.121
Marche	289.742	—	289.742	333.961	295.646	629.607	—	919.349
Lazio	430.395	—	430.395	731.349	130.727	862.076	298.971	1.591.442
Abruzzi	676.042	—	676.042	157.779	192.984	350.763	—	1.026.805
Molise	231.694	—	231.694	135.757	53.458	189.215	—	420.909
Campania	448.896	—	448.896	504.440	129.903	634.343	178.557	1.261.796
Puglia	27.611	—	27.611	588.273	250.774	839.047	963.000	1.829.658
Basilicata	425.047	16.424	441.471	423.158	—	423.158	75.444	940.073
Calabria	407.017	197.143	604.160	303.259	395.717	698.976	121.894	1.425.030
Sicilia	438.243	141.219	579.462	936.257	559.108	1.495.365	331.297	2.406.124
Sardegna	319.856	—	319.856	855.824	709.594	1.565.418	406.412	2.291.686
ITALIA	9.080.507	409.756	9.490.263	8.520.244	3.191.545	11.711.789	6.178.638	27.380.690

RAPPORTO FRA LA SUPERFICIE AGRARIA E FORESTALE E LA SUPERFICIE TERRITORIALE

Piemonte	88,3	—	88,3	92,1	—	92,1	88,9	89,6
Valle d'Aosta	66,9	—	66,9	—	—	—	—	66,9
Lombardia	77,6	—	77,6	80,8	—	80,8	86,9	82,4
Trentino-Alto Adige	84,6	—	84,6	—	—	—	—	84,6
Veneto	84,1	—	84,1	86,9	—	86,9	86,2	85,7
Friuli-Venezia Giulia	81,2	—	81,2	86,9	81,4	86,1	80,6	81,9
Liguria	95,7	76,3	93,1	94,6	—	87,3	89,7	91,9
Emilia-Romagna	94,0	—	94,0	91,4	91,7	91,4	87,7	90,3
Toscana	94,3	62,4	92,6	94,9	93,9	94,6	88,5	93,6
Umbria	95,8	—	95,8	93,1	—	93,1	—	93,9
Marche	95,9	—	95,9	95,3	93,4	94,4	—	94,9
Lazio	95,9	—	95,9	93,1	91,8	92,9	87,1	92,5
Abruzzi	96,2	—	96,2	94,1	92,4	93,1	—	95,1
Molise	94,4	—	94,4	95,6	95,2	95,5	—	94,8
Campania	95,5	—	95,5	94,0	83,9	91,7	90,1	92,8
Puglia	96,4	—	96,4	96,3	94,6	95,8	93,5	94,6
Basilicata	94,3	94,4	94,3	93,8	—	93,8	94,1	94,1
Calabria	96,5	94,8	95,9	95,0	92,3	93,4	93,7	94,5
Sicilia	93,6	87,7	92,1	96,0	92,9	94,8	91,0	93,6
Sardegna	97,3	—	97,3	96,2	95,2	95,7	91,3	95,1
ITALIA	89,4	88,3	89,4	93,6	92,9	93,4	88,7	90,9

TAV. 2 — Superficie territoriale per provincia e zona altimetrica

30 giugno 1968

ettari

PROVINCIE REGIONI	MONTAGNA			COLLINA			Pianura	TOTALE
	Interna	Litoranea	Totale	Interna	Litoranea	Totale		
Torino	358.088	—	358.088	142.779	—	142.779	182.149	683.016
Vercelli	112.277	—	112.277	60.948	—	60.948	126.863	300.088
Novara	234.075	—	234.075	48.161	—	48.161	77.151	359.387
Cuneo	350.602	—	350.602	183.683	—	183.683	156.029	690.314
Asti	—	—	—	146.978	—	146.978	4.100	151.078
Alessandria	43.675	—	43.675	187.336	—	187.336	125.029	356.040
PIEMONTE	1.098.717	—	1.098.717	769.885	—	769.885	671.321	2.539.923
VALLE D'AOSTA	326.226	—	326.226	—	—	—	—	326.226
Varese	38.261	—	38.261	55.212	—	55.212	26.398	119.871
Como	139.351	—	139.351	57.986	—	57.986	9.347	206.684
Sondrio	321.190	—	321.190	—	—	—	—	321.190
Milano	—	—	—	7.977	—	7.977	268.250	276.227
Bergamo	175.308	—	175.308	33.390	—	33.390	67.194	275.892
Brescia	264.337	—	264.337	74.917	—	74.917	136.516	475.770
Pavia	28.938	—	28.938	47.931	—	47.931	219.601	296.470
Cremona	—	—	—	—	—	—	177.059	177.059
Mantova	—	—	—	18.393	—	18.393	215.490	233.883
LOMBARDIA	967.385	—	967.385	295.806	—	295.806	1.119.855	2.383.046
Bolzano-Bozen	740.043	—	740.043	—	—	—	—	740.043
Trento	621.266	—	621.266	—	—	—	—	621.266
TRENTINO-ALTO ADIGE	1.361.309	—	1.361.309	—	—	—	—	1.361.309
Verona	57.651	—	57.651	71.993	—	71.993	180.008	309.652
Vicenza	111.889	—	111.889	78.961	—	78.961	81.370	272.220
Belluno	367.810	—	367.810	—	—	—	—	367.810
Treviso	—	—	—	90.114	—	90.114	157.548	247.662
Venezia	—	—	—	—	—	—	245.924	245.924
Padova	—	—	—	21.815	—	21.815	192.343	214.158
Rovigo	—	—	—	—	—	—	180.340	180.340
VENETO	537.350	—	537.350	262.883	—	262.883	1.037.533	1.837.766
Pordenone	83.183	—	83.183	54.852	—	54.852	92.198	230.233
Udine	250.839	—	250.839	68.940	—	68.940	166.717	486.496
Gorizia	—	—	—	6.849	—	6.849	39.810	46.659
Trieste	—	—	—	—	21.213	21.213	—	21.213
FRIULI-VENEZIA GIULIA	334.022	—	334.022	130.641	21.213	151.854	298.725	784.601
Imperia	67.869	—	67.869	16.131	31.519	47.650	—	115.519
Savona	92.100	4.797	96.897	14.723	42.822	57.545	—	154.442
Genova	110.212	42.582	152.794	10.018	20.317	30.335	—	183.129
La Spezia	34.516	—	34.516	22.133	31.531	53.664	—	88.180
LIGURIA	304.697	47.379	352.076	63.005	126.189	189.194	—	541.270
Piacenza	93.201	—	93.201	95.029	—	95.029	70.717	258.947
Parma	149.981	—	149.981	108.606	—	108.606	86.345	344.932
Reggio nell'Emilia	73.160	—	73.160	54.310	—	54.310	101.664	229.134
Modena	94.779	—	94.779	46.382	—	46.382	127.824	268.985
Bologna	79.007	—	79.007	132.955	—	132.955	158.257	370.219
Ferrara	—	—	—	—	—	—	263.146	263.146
Ravenna	—	—	—	32.327	—	32.327	153.618	185.945
Forlì	65.900	—	65.900	108.978	20.698	129.676	95.429	291.005
EMILIA-ROMAGNA	556.028	—	556.028	578.587	20.698	599.285	1.057.000	2.212.313
Massa-Carrara	80.090	18.150	98.240	17.369	—	17.369	—	115.609
Lucca	101.252	12.009	113.261	—	—	—	64.013	177.274
Pistoia	56.718	—	56.718	39.780	—	39.780	—	96.498
Firenze	103.910	—	103.910	266.380	—	266.380	17.674	387.964
Livorno	—	—	—	—	122.024	122.024	—	122.024
Pisa	—	—	—	157.141	23.771	180.912	63.915	244.827
Arezzo	128.812	—	128.812	194.383	—	194.383	—	323.195
Siena	27.046	—	27.046	355.076	—	355.076	—	382.122
Grosseto	54.393	—	54.393	145.116	202.664	347.780	47.427	449.600
TOSCANA	552.221	30.159	582.380	1.175.245	348.459	1.523.704	193.029	2.299.113
Perugia	233.584	—	233.584	399.825	—	399.825	—	633.409
Terni	14.018	—	14.018	198.177	—	198.177	—	212.195
UMBRIA	247.602	—	247.602	598.002	—	598.002	—	845.604

Segue Tav. 2 — Superficie territoriale per provincia e zona altimetrica

30 giugno 1968

ettari

PROVINCIE REGIONI	MONTAGNA			COLLINA			PIANURA	TOTALE
	Interna	Litoranea	Totale	Interna	Litoranea	Totale		
Pesaro e Urbino	91.638	—	91.638	129.966	67.670	197.636	—	289.274
Ancona	66.929	—	66.929	22.600	104.286	126.886	—	193.815
Macerata	89.644	—	89.644	125.733	62.060	187.793	—	277.437
Ascoli Piceno	53.975	—	53.975	72.215	82.458	154.673	—	208.648
MARCHE	302.186	—	302.186	350.514	316.474	666.988	—	969.174
Viterbo	—	—	—	314.301	—	314.301	46.917	361.218
Rieti	218.071	—	218.071	56.845	—	56.845	—	274.916
Roma	86.676	—	86.676	172.168	98.264	270.432	178.073	535.181
Latina	6.655	—	6.655	55.956	44.081	100.037	118.352	225.044
Frosinone	137.553	—	137.553	186.354	—	186.354	—	323.907
LAZIO	448.955	—	448.955	785.624	142.345	927.969	343.342	1.720.266
L'Aquila	503.446	—	503.446	—	—	—	—	503.446
Teramo	78.038	—	78.038	57.365	59.443	116.808	—	194.846
Pescara	44.360	—	44.360	47.626	30.485	78.111	—	122.471
Chieti	76.948	—	76.948	62.725	118.991	181.716	—	258.664
ABRUZZI	702.792	—	702.792	167.716	208.919	376.635	—	1.079.427
MOLISE	245.568	—	245.568	142.039	56.166	198.205	—	443.773
Caserta	22.905	—	22.905	128.881	19.809	148.690	92.343	263.938
Benevento	114.362	—	114.362	91.716	—	91.716	—	206.078
Napoli	—	—	—	5.051	61.721	66.772	50.341	117.113
Avellino	189.554	—	189.554	90.595	—	90.595	—	280.149
Salerno	143.036	—	143.036	220.298	73.341	293.639	55.580	492.255
CAMPANIA	469.857	—	469.857	536.541	154.871	691.412	198.264	1.359.533
Foggia	28.643	—	28.643	206.435	98.412	304.847	384.944	718.434
Bari	—	—	—	404.351	—	404.351	108.581	512.932
Taranto	—	—	—	—	109.428	109.428	134.246	243.674
Brindisi	—	—	—	—	57.165	57.165	126.592	183.757
Lecce	—	—	—	—	—	—	275.939	275.939
PUGLIA	28.643	—	28.643	610.786	265.005	875.791	1.030.302	1.934.736
Potenza	433.529	17.397	450.926	203.623	—	203.623	—	654.549
Matera	16.990	—	16.990	247.340	—	247.340	80.209	344.539
BASILICATA	450.519	17.397	467.916	450.963	—	450.963	80.209	999.088
Cosenza	267.736	92.711	360.447	160.662	108.669	269.331	35.198	664.976
Catanzaro	142.802	—	142.802	158.716	150.508	309.224	72.711	524.737
Reggio di Calabria	11.278	115.329	126.607	—	169.513	169.513	22.198	318.318
CALABRIA	421.816	208.040	629.856	319.378	428.690	748.068	130.107	1.508.031
Trapani	—	—	—	61.585	64.329	125.914	120.255	246.169
Palermo	175.372	40.263	215.635	203.019	51.707	254.726	31.214	501.575
Messina	131.047	84.232	215.279	—	109.443	109.443	—	324.722
Agrigento	39.285	—	39.285	144.535	75.532	220.067	44.837	304.189
Caltanissetta	—	—	—	153.029	29.704	182.733	27.730	210.463
Enna	53.845	—	53.845	202.368	—	202.368	—	256.213
Catania	68.477	36.571	105.048	155.182	67.335	222.517	27.655	355.220
Ragusa	—	—	—	22.635	103.998	126.633	34.769	161.402
Siracusa	—	—	—	33.270	99.886	133.156	77.716	210.872
SICILIA	468.026	161.066	629.092	975.623	601.934	1.577.557	364.176	2.570.825
Sassari	83.522	—	83.522	330.745	224.702	555.447	113.008	751.977
Nuoro	245.161	—	245.161	250.184	231.872	482.056	—	727.217
Cagliari	—	—	—	308.567	289.105	597.672	332.077	929.749
SARDEGNA	328.683	—	328.683	889.496	745.679	1.635.175	445.085	2.408.943
ITALIA	10.152.602	464.041	10.616.643	9.102.734	3.436.642	12.539.376	6.968.948	30.124.967

2 — CLIMATOLOGIA (*)

TAV. 3 — Temperature estreme mensili per alcune stazioni

Anno 1968

Centigradi

STAZIONI	DIO	GEN	FEB	MAR	APR	MAG	GIU	LUG	AGO	SET	OTT	NOV
MASSIME												
Torino	22,0	17,0	14,0	25,5	28,9	29,0	37,0	33,8	31,0	27,8	25,5	16,7
Sondrio	16,0	13,0	14,0	24,0	28,0	26,0	31,0	33,0	29,0	26,0	25,0	16,0
Milano	17,8	14,0	12,4	22,0	26,5	28,8	31,0	32,0	30,6	26,6	22,1	16,6
Trento	17,2	11,0	13,3	25,0	29,0	26,3	33,0	35,8	31,1	25,2	22,3	16,8
Venezia	12,9	10,2	11,7	22,4	23,4	25,3	29,5	32,5	28,4	27,8	22,5	20,7
Udine	17,0	13,0	12,0	24,0	27,0	29,0	31,0	36,0	29,0	28,0	23,0	20,0
Trieste	14,5	10,3	14,1	23,5	24,0	27,6	32,6	34,8	28,4	28,0	21,7	21,4
Genova	18,9	16,8	15,8	23,4	26,8	26,8	27,9	33,5	29,6	28,4	23,8	20,2
Bologna	14,5	14,9	17,2	25,0	29,8	26,7	32,8	37,3	30,8	27,9	25,2	22,0
Firenze	16,3	13,2	16,0	25,2	29,0	27,2	34,2	37,3	32,2	27,2	25,5	23,2
Grosseto	18,5	16,0	17,2	21,5	24,5	25,7	31,0	37,5	30,0	29,0	25,5	25,5
Perugia	14,4	10,8	15,0	21,2	24,7	25,5	29,9	35,2	30,0	26,2	24,5	21,4
Jesi (Ancona)	16,2	14,8	22,0	25,2	29,0	30,8	34,5	42,0	34,2	31,5	27,4	24,5
Roma	17,6	14,2	18,2	20,0	24,0	30,4	31,4	35,8	31,4	28,4	24,8	23,4
Teramo	19,1	17,1	21,8	23,0	27,5	33,0	31,4	39,9	30,9	31,3	26,4	20,3
Campobasso	13,1	10,9	19,8	21,0	25,7	28,2	31,0	37,1	30,9	29,9	26,1	21,2
Napoli	18,6	16,0	20,8	22,2	25,4	31,6	25,4	37,0	32,4	31,8	27,8	24,0
Bari	20,4	17,3	21,9	20,3	28,2	35,7	29,9	35,4	33,9	33,4	24,9	24,3
Taranto	18,9	16,2	17,0	24,8	27,1	29,2	32,3	36,8	30,8	28,9	26,7	20,7
Potenza	11,0	10,0	18,0	19,8	25,0	30,2	28,8	36,2	31,0	31,5	26,2	20,1
Catanzaro	16,7	17,5	20,0	20,5	25,0	30,8	30,2	34,9	33,0	30,7	27,7	22,1
Palermo	21,1	19,6	26,4	21,0	29,5	34,5	29,0	33,5	33,1	41,1	28,1	31,5
Sassari	16,3	15,3	19,0	24,0	27,4	29,8	32,8	38,8	31,9	29,1	25,2	25,3
Cagliari	19,7	17,5	18,5	22,2	25,2	27,3	28,4	35,9	34,0	30,3	27,4	23,4
MINIME												
Torino	— 5,1	— 4,9	0,0	0,0	6,0	8,0	9,0	14,5	12,0	11,0	6,2	0,6
Sondrio	— 9,0	— 12,0	— 5,0	— 4,0	0,0	3,0	8,0	8,0	7,0	6,0	1,0	— 3,0
Milano	— 3,9	— 5,2	— 0,4	2,1	6,0	7,8	10,2	13,8	13,0	12,6	6,0	1,2
Trento	— 7,0	— 9,8	— 3,7	— 3,0	2,0	5,6	9,1	12,2	14,0	8,3	2,8	— 2,0
Venezia	— 3,8	— 7,6	— 0,4	0,7	4,8	9,4	13,2	14,6	13,6	12,3	6,8	0,2
Udine	— 7,0	— 10,0	— 3,0	— 4,0	3,0	5,0	7,0	10,0	8,0	8,0	3,0	— 2,0
Trieste	— 0,3	— 5,5	1,8	1,0	5,5	9,3	13,3	14,5	13,6	12,2	8,3	2,0
Genova	— 0,5	— 1,8	6,0	4,9	8,0	10,8	12,1	14,8	15,4	15,1	10,9	3,3
Bologna	— 6,9	— 8,9	— 2,5	0,6	3,5	9,3	10,6	13,5	14,4	12,2	7,8	— 0,1
Firenze	— 3,3	— 9,8	— 2,5	— 2,7	0,5	6,5	13,0	13,8	11,3	10,2	3,5	— 0,4
Grosseto	— 1,6	— 6,5	— 2,0	0,5	2,0	6,5	13,3	12,5	13,0	10,0	4,0	3,0
Perugia	— 2,6	— 8,8	— 0,2	— 4,0	4,4	9,4	10,5	12,0	12,8	11,0	5,8	1,4
Jesi (Ancona)	— 4,0	— 13,0	— 3,5	— 4,5	— 1,0	5,0	10,0	9,0	9,0	7,8	3,7	— 1,5
Roma	1,6	— 4,6	0,4	0,0	6,2	8,8	14,0	15,4	11,6	12,6	7,0	1,6
Teramo	— 1,2	— 4,0	1,1	— 0,9	2,7	9,5	10,6	12,0	13,2	14,2	8,2	2,8
Campobasso	— 3,2	— 9,3	— 2,2	— 1,8	2,1	8,3	11,1	11,3	11,3	10,1	4,9	2,6
Napoli	2,0	— 1,8	1,4	3,2	9,2	13,0	9,2	19,0	17,4	17,8	11,8	7,2
Bari	0,6	— 2,8	2,9	2,6	7,4	12,9	15,7	17,6	16,7	14,7	11,1	5,8
Taranto	1,0	— 3,8	3,2	0,6	7,8	14,4	15,4	15,6	16,4	13,9	11,6	6,8
Potenza	— 7,1	— 8,8	— 3,8	— 4,4	1,4	7,6	10,0	10,8	11,9	10,0	5,2	— 0,8
Catanzaro	— 2,0	— 6,1	0,0	— 0,2	6,9	13,0	15,2	18,0	17,2	16,2	12,0	6,6
Palermo	3,4	2,0	4,0	3,5	8,4	9,5	14,1	17,0	16,0	15,0	11,5	8,0
Sassari	1,2	0,0	3,2	3,1	7,3	9,3	14,2	15,0	16,0	14,7	10,1	5,5
Cagliari	4,9	1,2	4,7	4,3	9,9	12,1	14,7	16,4	17,7	16,2	11,4	9,5

(*) Dati rilevati, salvo diversa indicazione, dal Servizio idrografico del Ministero dei Lavori Pubblici ed elaborati dall'Istituto

Centrale di Statistica. I dati si riferiscono all'anno meteorologico comprendente i mesi da dicembre 1967 a novembre 1968.

TAV. 4 — Precipitazioni per bacini imbriferi (a)

Q = Quantità in millimetri - F = Frequenza in giorni

BACINI IMBRIFERI	SUPERFICIE km ²	1967		1968									
				Inverno		Primavera		Estate		Autunno		Anno	
		Q	F	Q	F	Q	F	Q	F	Q	F	Q	F
VERSANTE LIGURE	3.099	830	61	368	23	219	23	184	18	478	25	1.249	89
VERSANTE TOSCO-LAZIALE	50.190	821	75	352	33	182	22	222	21	260	22	1.016	98
Arno ed altri bacini toscani	22.084	892	79	398	34	223	24	247	21	308	24	1.176	103
Tevere ed altri bacini laziali	28.106	749	71	306	32	142	20	197	20	211	20	856	92
VERSANTE CAMPANO	13.717	934	78	374	30	109	15	191	14	245	21	919	80
Volturno ed altri bacini napoletani	8.190	712	76	301	31	94	16	176	15	226	23	797	85
Sele ed altri bacini salernitani	5.527	1.155	80	446	29	125	13	206	14	264	19	1.041	75
VERSANTI CALABRI	15.145	785	78	382	34	73	13	98	12	152	18	705	77
Versante tirrenico	5.659	646	73	328	33	57	12	79	12	165	18	629	75
Versante jonico	9.486	924	82	435	35	89	15	117	12	139	17	780	79
VERSANTE APPULO-LUCANO	28.870	533	70	230	28	64	13	144	16	147	18	585	75
Bacini lucani	8.608	599	77	270	27	71	13	117	16	155	18	613	74
Penisola salentina e Murge	10.761	470	63	187	27	73	13	132	13	159	16	551	69
Tavoliere pugliese e Gargano	9.501	530	71	234	30	49	11	182	20	127	20	592	81
VERSANTE MFIDIO ADRIATICO	23.700	714	80	342	32	143	16	268	24	179	23	932	95
Bacini molisani e abruzzesi	13.195	766	83	389	32	107	14	232	22	186	22	914	90
Bacini marchigiani	10.505	661	77	295	31	179	19	304	26	172	24	950	100
BACINO PADANO-ATESINO	102.597	809	78	202	21	204	23	356	31	284	22	1.046	97
Reno ed altri bacini romagnoli	9.329	753	77	330	30	197	22	311	25	232	23	1.070	100
Alto Po	33.401	599	66	117	15	226	23	274	25	360	22	977	85
Sinistra Medio Po	12.466	901	80	338	28	226	24	355	28	343	23	1.262	103
Destra Medio Po	21.527	948	82	188	18	237	26	440	33	333	23	1.198	100
Basso Veneto	9.516	624	67	151	23	141	18	324	33	141	20	757	94
Adige	12.085	678	74	100	14	154	19	313	33	199	18	766	84
Brenta	4.273	1.162	97	190	21	248	28	477	39	375	25	1.290	113
VERSANTE ALTO ADRIATICO	14.134	1.170	94	291	26	243	21	458	37	393	28	1.385	112
Medio Veneto e Friuli	12.058	1.527	101	283	21	297	26	600	41	502	28	1.682	116
Venezia Giulia	2.076	813	86	299	30	188	17	315	33	285	27	1.087	107
SICILIA	25.708	501	53	225	30	65	11	50	7	108	16	448	64
Versante tirrenico	6.234	472	58	219	33	64	12	51	8	125	17	459	70
Versante mediterraneo	11.573	468	51	252	31	72	11	54	7	121	17	499	66
Versante jonico	7.901	563	50	204	27	59	9	45	6	78	13	386	55
SARDEGNA	24.090	536	58	322	30	126	13	58	6	203	18	709	67
Versante mediterraneo	15.421	511	60	320	34	133	14	57	5	203	20	718	73
Versante tirrenico	8.669	561	55	324	26	113	12	60	8	203	15	700	61
ITALIA	301.250	751	73	280	28	146	17	225	20	234	21	885	86

(a) La quantità indica il complesso delle precipitazioni (nebbia, pioggia, neve, grandine, ecc.), ridotte in acqua. Per frequenza s'intende il numero dei giorni in cui la quantità delle precipitazioni ha raggiunto un millimetro di altezza. Le quantità e le frequenze riportate nella

presente Tavola per ciascun bacino sono le medie di quelle registrate nelle stazioni del bacino stesso. I bacini imbriferi sono stati delimitati, ai fini meteorologico-agrari, d'intesa con il Ministero dei Lavori Pubblici.

TAV. 5 — Precipitazioni mensili per alcune stazioni (a)

Anno 1968

Q = Quantità in millimetri - F = Frequenza in giorni

STAZIONI	DIC		GEN		FEB		MAR		APR		MAG		GIU		LUG		AGO		SET		OTT		NOV	
	Q	F	Q	F	Q	F	Q	F	Q	F	Q	F	Q	F	Q	F	Q	F	Q	F	Q	F	Q	F
Torino	43	3	1	1	25	4	10	3	48	6	122	11	80	9	26	5	87	8	38	6	48	4	132	13
Sondrio	7	1	14	5	80	9	41	2	81	9	116	17	101	15	90	10	143	13	103	10	46	3	203	10
Milano	40	4	3	2	128	12	11	3	40	4	82	13	109	8	47	5	201	11	60	6	52	6	105	12
Trento	8	2	5	3	116	12	33	2	72	7	139	16	207	16	60	6	139	15	70	6	23	2	231	10
Venezia	39	5	22	4	82	11	1	—	40	8	63	11	95	11	76	10	111	12	49	8	13	1	105	10
Udine	36	5	25	5	283	14	29	3	101	6	93	9	222	18	200	11	263	15	206	13	17	2	215	10
Trieste	54	8	65	7	181	15	9	3	90	6	89	8	93	12	69	7	153	14	150	13	18	2	118	12
Genova	50	4	8	2	333	16	60	5	68	10	65	8	56	7	48	4	74	9	99	10	63	7	149	10
Bologna	133	6	48	7	69	12	2	1	37	7	126	12	144	10	34	4	75	11	24	5	47	5	114	8
Firenze	60	7	63	9	175	17	20	4	47	8	120	14	97	9	40	3	91	8	33	5	46	6	77	11
Grosseto	57	8	20	6	59	11	4	2	104	5	79	8	23	3	24	4	14	4	13	2	63	6	64	10
Perugia	96	9	52	7	113	13	39	9	61	9	76	12	84	10	42	6	116	10	38	5	40	4	127	9
Jesi (Ancona)	106	10	108	8	53	10	22	4	41	5	106	9	91	7	34	6	49	8	28	5	36	8	75	11
Roma	99	8	43	5	91	13	39	10	26	5	35	5	61	9	9	2	22	3	27	5	56	4	102	11
Teramo	249	11	80	8	22	7	19	3	11	1	74	4	84	7	63	7	122	9	83	8	60	6	45	10
Campobasso	142	12	150	14	60	11	22	6	4	1	61	9	121	15	62	6	58	4	22	4	26	6	118	14
Napoli	132	12	42	7	29	5	45	9	15	3	59	6	29	5	26	2	74	3	54	6	49	4	156	11
Bari	81	10	52	9	45	6	9	3	18	3	72	7	17	3	97	5	24	4	21	4	21	4	148	10
Taranto	60	7	24	8	47	6	14	2	4	3	18	6	13	5	2	1	85	2	59	2	4	2	77	9
Potenza	111	16	140	14	42	7	22	6	5	3	46	6	108	11	3	1	41	7	53	6	36	7	106	12
Catanzaro	194	12	191	16	88	7	62	9	11	3	15	6	59	7	—	—	85	4	13	4	73	2	123	13
Palermo	83	13	90	14	16	5	54	6	10	3	15	3	55	6	—	—	8	2	5	1	18	5	67	9
Sassari	88	10	55	11	50	9	22	5	53	4	20	4	2	1	2	1	10	3	11	2	19	2	123	15
Ogliari	110	10	37	7	30	4	25	2	13	3	11	2	2	—	—	—	—	—	1	1	3	3	85	11

(a) Cfr. corrispondente nota a Tav. 4.

TAV. 6 — Principali fenomeni meteorologici rilevati da alcuni osservatori (a)

A — PRESSIONE ATMOSFERICA, UMIDITÀ RELATIVA, STATO DEL CIELO, IDROMETEORE (b)

OSSERVATORI	PRES- SIONE ATMO- SFERICA	UMI- DITÀ RELA- TIVA	STATO DEL CIELO					IDROMETEORE			PRES- SIONE ATMO- SFERICA	UMI- DITÀ RELA- TIVA	STATO DEL CIELO					IDROMETEORE																
			se- reno	mi- sto	co- perto	piog- gia	neve	temporali		ne- bia			se- reno	mi- sto	co- perto	piog- gia	neve	temporali		ne- bia														
								to- tale	con gran- dine									to- tale	con gran- dine															
	mb	%	Frequenza in giorni								mb	%	Frequenza in giorni																					
			ANNO 1967																ANNO 1968															
Torino-Caselle . . .	1.017,5	77	103	101	161	64	9	45	1	99	1.016,3	80	104	112	150	87	12	38	2	91														
Milano-Linate . . .	1.017,2	79	111	113	141	74	5	52	2	172	1.016,1	79	98	116	152	94	11	50	3	154														
Bolzano-Bozen . . .	1.018,6	69	108	132	125	86	10	46	1	42	1.017,0	68	113	117	136	95	8	34	1	33														
Venezia-Tessera . . .	1.016,4	77	102	119	144	70	—	37	2	90	1.015,3	76	112	127	127	80	3	50	—	103														
Tarvisio (UD) . . .	925,9	76	102	112	151	113	29	22	2	22	899,7	77	100	107	159	98	25	8	—	26														
Trieste	1.015,9	64	115	110	140	93	1	24	—	13	1.014,9	65	116	104	146	101	4	30	—	7														
Genova	1.015,7	69	109	106	150	57	2	31	3	—	1.014,4	71	94	113	159	92	5	41	1	1														
Bologna-B. Panig. . .	1.016,8	72	106	109	150	67	3	24	2	87	1.015,7	75	93	117	156	79	6	18	—	65														
Firenze-Peretola . . .	1.016,5	69	103	115	147	83	—	23	2	93	1.015,4	71	97	115	154	97	2	23	—	82														
Perugia	1.016,3	77	98	120	147	70	4	22	—	94	1.015,0	75	101	108	157	110	7	26	—	42														
Ancona-M. Capp. . . .	1.016,3	77	98	120	147	70	4	22	—	94	1.015,2	76	90	124	152	88	7	18	1	61														
Roma-Ciampino	1.016,1	69	132	149	84	59	1	22	4	37	1.015,4	72	119	147	100	75	2	32	5	24														
Pescara	1.015,3	77	102	130	133	72	4	25	1	35	1.014,3	75	109	127	130	73	8	17	1	23														
Napoli-Capodichino . .	1.016,3	70	104	131	130	69	2	31	3	39	1.015,3	69	107	127	132	78	1	41	1	40														
Bari-Palese	1.014,8	70	110	118	137	61	4	21	1	7	1.013,7	65	102	121	143	68	7	26	—	—														
Potenza	920,0	65	94	141	130	81	7	20	—	2	918,8	65	91	121	154	90	23	10	—	5														
Crotone-Isola Capo Rizzuto (CZ)	1.015,4	67	153	114	98	62	1	15	—	22	1.014,5	68	123	131	112	52	4	20	—	25														
Palermo-Boccadif. . . .	1.016,2	61	130	132	103	65	—	11	2	—	1.015,1	60	121	141	104	73	1	9	3	—														
Cagliari-Elmas	1.016,5	69	125	144	96	55	2	11	—	13	1.015,4	69	106	142	118	53	—	21	2	11														

1968 PER STAGIONE

OSSERVATORI	PRES- SIONE ATMO- SFERICA	UMI- DITÀ RELA- TIVA	INVERNO					PRIMAVERA											
			se- reno	mi- sto	co- perto	piog- gia	neve	se- reno	mi- sto	co- perto	piog- gia	neve							
Torino-Caselle . . .	1.016,0	81	37	25	29	12	9	—	39	1.016,5	74	20	32	40	24	1	8	1	5
Milano-Linate . . .	1.015,5	84	27	16	48	20	10	—	67	1.016,3	72	28	31	33	21	—	12	1	19
Bolzano-Bozen . . .	1.016,5	67	38	27	26	16	6	—	15	1.017,2	61	27	25	40	26	1	8	—	3
Venezia-Tessera . . .	1.014,4	82	28	19	44	22	3	1	38	1.015,9	71	31	35	26	12	—	9	—	26
Tarvisio (UD) . . .	921,4	81	28	16	47	25	18	—	14	924,8	70	35	28	29	20	3	2	—	—
Trieste	1.013,8	63	26	19	46	27	4	1	7	1.015,6	60	34	26	32	16	—	2	—	—
Genova	1.013,1	67	24	25	42	24	5	4	—	1.014,9	71	20	29	43	24	—	11	1	1
Bologna-B. Panig. . .	1.015,0	81	16	29	46	21	6	—	41	1.016,0	67	26	34	32	16	—	2	—	3
Firenze-Peretola . . .	1.014,1	74	23	25	43	29	2	—	24	1.016,0	65	23	28	41	22	—	4	—	11
Perugia	1.013,7	80	15	26	50	34	7	3	18	1.015,6	72	23	22	47	27	—	3	—	4
Ancona-M. Capp. . . .	1.014,0	79	10	32	49	31	7	—	39	1.015,9	73	23	24	45	19	—	2	—	5
Roma-Ciampino	1.013,4	72	18	38	35	24	2	5	3	1.016,0	71	26	35	31	17	—	5	1	2
Pescara	1.012,8	75	12	29	50	23	7	4	14	1.015,3	67	26	29	37	9	1	1	—	—
Napoli-Capodichino . .	1.013,4	71	17	24	50	30	1	10	1	1.016,3	65	19	32	41	15	—	5	—	11
Bari-Palese	1.011,8	68	15	21	55	26	7	2	—	1.015,1	61	21	30	41	10	—	4	—	—
Potenza	915,4	76	10	25	56	37	17	1	—	919,2	57	18	33	41	15	4	2	—	—
Crotone-Isola Capo Rizzuto (CZ)	1.012,7	75	19	36	36	26	4	5	—	1.015,9	68	26	31	35	8	—	3	—	9
Palermo-Boccadif. . . .	1.013,6	62	8	36	47	33	1	5	3	1.016,0	56	30	34	28	14	—	1	—	—
Cagliari-Elmas	1.014,5	75	10	28	53	24	—	5	2	1.015,7	66	19	44	29	12	—	8	—	4

OSSERVATORI	PRES- SIONE ATMO- SFERICA	UMI- DITÀ RELA- TIVA	ESTATE					AUTUNNO												
			se- reno	mi- sto	co- perto	piog- gia	neve	se- reno	mi- sto	co- perto	piog- gia	neve								
Torino-Caselle . . .	1.015,6	76	22	33	37	30	—	26	1	8	1.017,1	87	25	22	44	21	2	4	—	39
Milano-Linate . . .	1.015,5	73	27	38	27	28	—	28	1	10	1.016,9	88	16	31	44	25	1	10	1	58
Bolzano-Bozen . . .	1.016,4	67	16	36	40	33	—	22	1	2	1.017,9	77	32	29	30	20	1	4	—	13
Venezia-Tessera . . .	1.014,8	70	26	38	28	30	—	33	—	5	1.016,2	81	27	35	29	16	—	7	—	34
Tarvisio (UD) . . .	926,5	75	15	36	41	30	—	6	—	3	926,0	82	22	27	42	23	4	—	—	9
Trieste	1.014,3	65	28	35	29	33	—	20	—	—	1.015,7	70	28	24	39	25	—	7	—	—
Genova	1.014,4	71	27	36	29	20	—	13	—	—	1.015,1	75	23	23	45	24	—	13	—	—
Bologna-B. Panig. . .	1.015,1	69	28	31	33	21	—	8	—	2	1.016,5	81	23	23	45	21	—	8	—	19
Firenze-Peretola . . .	1.015,1	66	27	37	28	21	—	14	—	5	1.016,3	78	24	25	42	25	—	5	—	42
Perugia	1.014,7	68	32	29	31	25	—	13	—	1	1.016,1	80	31	31	29	24	—	7	—	19
Ancona-M. Capp. . . .	1.014,8	72	36	37	19	18	—	14	—	5	1.016,2	80	21	31	39	20	—	2	1	12
Roma-Ciampino	1.014,9	67	42	35	15	15	—	13	1	1	1.017,3	77	33	39	19	19	—	9	—	11
Pescara	1.014,1	73	40	30	22	20	—	9	—	1	1.015,0	86	31	39	21	21	—	3	—	8
Napoli-Capodichino . .	1.015,1	67	39	37	16	15	—	10	—	7	1.016,4	74	32	34	25	18	—	16	—	13
Bari-Palese	1.013,2	60	45	31	16	17	—	14	—	—	1.014,8	72	21	39	31	15	—	6	—	—
Potenza	920,3	59	35	36	21	16	—	3	—	1	920,3	67	28	27	36	22	2	4	—	1
Crotone-Isola Capo Rizzuto (CZ)	1.013,8	57	50	28	14	5	—	5	—	3	1.015,4	70	28	36	27	13	—	7	—	3
Palermo-Boccadif. . . .	1.014,9	59	52	28	12	8	—	2	—	—	1.015,7	62	31	43	17	18	—	1	—	—
Cagliari-Elmas	1.015,5	64	53	27	12	2	—	2	—	—	1.016,0	70	24	43	24	15	—	6	—	4

(a) Dati rilevati dal Servizio Meteorologico dell'Aeronautica ed elaborati dall'Istituto Centrale di Statistica.

(b) Per la pressione atmosferica l'umidità relativa e lo stato del cielo i dati corrispondono alla media aritmetica dei valori misurati nelle tre osservazioni giornaliere (una ogni 6 ore a partire dalle 07). La pressione è stata ridotta a 0° e al livello del mare, tranne che negli osservatori di Tarvisio, Perugia, Potenza per i quali, a causa dell'altitudine eccedente i 500 metri, non viene effettuata la

riduzione al livello del mare. La pressione è indicata in millibar (mb), unità di misura pari a 1000 dine/cm² (1 dina è la forza che applicata alla massa di 1 g le imprime l'accelerazione di 1 cm/sec²). Per lo stato del cielo sono indicati i giorni classificati in base agli ottavi di cielo coperto: sereni (fino a 2/8), misti (da 3/8 a 5/8) o coperti (da 6/8 in poi). Per le idrometeorie è indicato il numero dei giorni nei quali si sono verificati i fenomeni indipendentemente dalla intensità e durata di questi.

Segue TAV. 6 — *Principali fenomeni meteorologici rilevati da alcuni osservatori (a)*

B — FREQUENZA DEI VENTI (b)

OSSERVATORI	DIREZIONE								CALMA	DIREZIONE								CALMA																	
	N	NE	E	SE	S	SO	O	NO		N	NE	E	SE	S	SO	O	NO																		
ANNO 1967																		ANNO 1968																	
Torino-Caselle	36	80	103	49	26	26	15	15	745	47	97	98	49	20	23	9	21	734																	
Milano-Linate	35	26	45	27	28	136	43	19	736	43	16	73	55	38	89	77	15	692																	
Bolzano-Bozen	38	71	17	7	159	12	2	9	780	20	53	10	3	180	12	1	6	813																	
Venezia-Tessera	138	181	82	166	129	35	25	46	293	120	223	103	76	199	50	46	43	238																	
Tarvisio (UD)	3	38	89	54	14	16	133	88	660	3	51	95	58	27	19	164	50	631																	
Trieste	37	160	177	54	19	20	39	48	541	9	132	198	45	25	31	58	35	565																	
Genova	21	314	113	105	183	72	36	10	241	28	338	93	96	203	63	37	7	233																	
Bologna-Borgo Panigale	42	46	89	61	24	154	59	107	513	38	36	98	63	34	142	77	89	518																	
Firenze-Peretola	61	64	30	10	16	89	55	20	750	71	47	26	5	13	74	44	13	803																	
Perugia	138	41	49	85	151	107	170	110	244	109	155	11	13	74	76	28	9	622																	
Ancona-M. Cappuccini	53	87	23	60	142	120	94	32	484	75	54	24	72	159	119	93	20	482																	
Roma-Ciampino	87	150	78	20	19	214	35	46	446	95	143	98	12	29	211	39	56	414																	
Pescara	50	94	30	10	122	121	77	55	536	61	111	33	3	138	110	89	55	497																	
Napoli-Capodichino	159	77	87	28	108	106	182	105	243	161	73	111	33	115	117	169	108	211																	
Bari-Palese	130	76	49	5	16	122	313	23	361	176	45	41	11	18	127	173	11	345																	
Potenza	266	62	39	50	173	164	32	87	222	258	45	41	55	246	147	17	108	178																	
Crotone-Isola Capo Rizzuto (CZ)	73	54	201	15	46	235	139	92	240	72	60	208	18	57	249	128	90	216																	
Palermo-Boccadifalco	183	10	48	165	154	13	34	295	193	213	14	40	177	120	14	46	281	193																	
Cagliari-Elmas																																			

1968 PER STAGIONE

OSSERVATORI	INVERNO								CALMA	PRIMAVERA								CALMA																	
	N	NE	E	SE	S	SO	O	NO		N	NE	E	SE	S	SO	O	NO																		
Torino-Caselle	11	6	12	5	2	7	2	11	217	18	29	34	18	6	6	4	7	154																	
Milano-Linate	20	1	7	3	2	22	25	4	189	10	8	27	18	13	23	23	1	153																	
Bolzano-Bozen	8	22	3	—	7	—	—	1	232	7	13	2	1	69	9	—	3	172																	
Venezia-Tessera	47	69	24	3	9	11	15	24	71	23	48	34	24	76	16	12	1	42																	
Tarvisio (UD)	—	7	17	5	1	1	56	10	176	1	16	31	18	17	8	47	16	122																	
Trieste	2	49	42	8	2	5	4	2	159	2	29	41	9	11	12	19	17	136																	
Genova	17	104	52	30	26	5	2	1	36	6	83	7	32	55	23	13	2	55																	
Bologna-Borgo Panigale	6	3	9	5	3	16	39	33	158	7	10	44	28	13	41	14	17	102																	
Firenze-Peretola	29	15	12	3	4	4	6	2	196	17	16	9	1	5	38	8	4	178																	
Perugia	41	45	2	3	29	8	3	2	140	18	37	3	2	16	39	7	2	152																	
Ancona-M. Cappuccini	47	5	3	7	38	42	47	43	40	29	16	23	31	34	23	28	19	73																	
Roma-Ciampino	38	24	4	25	45	13	4	5	115	11	10	4	17	43	38	22	5	126																	
Pescara	28	19	4	4	12	65	21	39	81	20	48	37	2	7	60	7	4	90																	
Napoli-Capodichino	24	53	11	—	25	34	12	8	106	16	17	11	2	49	42	28	8	102																	
Bari-Palese	31	9	10	11	36	49	51	38	38	33	18	35	8	34	27	33	19	69																	
Potenza	47	12	10	2	4	46	85	3	64	33	8	20	5	7	30	86	1	86																	
Crotone-Isola Capo Rizzuto (CZ)	50	7	6	9	59	49	7	39	47	76	12	7	13	70	35	3	20	40																	
Palermo-Boccadifalco	8	11	22	5	18	84	65	28	32	21	19	61	4	10	54	19	14	74																	
Cagliari-Elmas	39	7	12	20	4	2	18	103	68	49	1	17	59	43	2	13	53	39																	
ESTATE																		AUTUNNO																	
Torino-Caselle	13	42	35	18	8	5	2	3	150	5	20	17	8	4	5	1	—	213																	
Milano-Linate	10	4	21	21	17	19	18	8	158	3	3	18	13	6	25	11	2	192																	
Bolzano-Bozen	4	12	4	2	74	3	1	2	174	1	6	1	—	30	—	—	—	235																	
Venezia-Tessera	25	49	21	27	82	12	10	12	38	25	57	24	22	32	11	9	6	87																	
Tarvisio (UD)	1	17	31	15	6	10	29	7	160	1	11	16	20	3	—	32	17	173																	
Trieste	4	27	46	9	5	8	27	12	138	1	27	69	19	7	6	8	4	132																	
Genova	4	58	16	17	57	28	17	2	77	1	93	18	17	65	7	5	2	65																	
Bologna-Borgo Panigale	16	15	34	23	10	46	8	18	104	9	8	11	7	8	39	16	21	154																	
Firenze-Peretola	11	13	1	—	1	27	26	7	190	14	3	4	1	3	5	4	—	239																	
Perugia	23	46	5	4	17	21	14	2	143	27	27	1	4	12	8	4	3	187																	
Ancona-M. Cappuccini	47	8	20	25	31	13	35	25	72	37	5	11	18	37	18	40	48	59																	
Roma-Ciampino	9	8	3	11	31	59	51	4	100	17	12	13	19	40	9	16	6	141																	
Pescara	27	51	39	4	1	39	6	3	106	20	25	18	2	9	47	5	10	137																	
Napoli-Capodichino	6	12	8	—	41	23	34	24	128	15	29	3	1	23	11	15	15	161																	
Bari-Palese	50	25	49	6	13	13	34	24	62	47	21	17	8	32	28	51	27	42																	
Potenza	56	7	6	3	1	22	91	2	88	40	18	5	1	6	30	61	5	107																	
Crotone-Isola Capo Rizzuto (CZ)	72	17	17	22	57	36	3	15	37	60	9	11	11	60	27	4	34	54																	
Palermo-Boccadifalco	30	18	94	3	10	16	19	12	74	13	12	31	6	19	95	25	36	36																	
Cagliari-Elmas	67	4	3	53	47	2	7	55	38	58	2	8	45	26	8	8	70	48																	

(a) Ofr. corrispondente nota alla pagina precedente.
 (b) I dati relativi alla frequenza dei venti rappresentano il numero dei casi in tre osservazioni giornaliere (una ogni 6 ore a partire dalle 07); nelle calme sono comprese le osservazioni dei venti

con velocità inferiore a 2 nodi (1 nodo = 1.852 metri-ora). Non sono riportate, perché di scarsa entità, le frequenze delle rilevazioni corrispondenti a «vento variabile».

2 — POPOLAZIONE

1 — STATO DELLA POPOLAZIONE (*)

TAV. 7 — Popolazione censita dal 1861 in poi
migliaia di abitanti

CENSIMENTI	POPOLAZIONE RESIDENTE									POPOLAZIONE PRESENTE	
	Confini dell'epoca			Confini attuali						Confini dell'epoca	Confini attuali
	M	F	MF	Popolazione			Incremento medio annuo per 1000 (a)				
				M	F	MF	M	F	MF		
31 dicembre 1861 . . .	11.288	10.894	22.182	13.399	12.929	26.328	—	—	—	21.777	25.756
31 dicembre 1871 . . .	13.884	13.419	27.303	14.316	13.835	28.151	6,6	6,8	6,7	26.801	27.578
31 dicembre 1881 . . .	14.707	14.246	28.953	15.134	14.657	29.791	5,6	5,8	5,7	28.460	29.278
10 febbraio 1901 . . .	16.575	16.390	32.965	16.990	16.788	33.778	6,1	7,1	6,6	32.475	33.370
10 giugno 1911	18.077	17.768	35.845	18.608	18.313	36.921	8,8	8,5	8,6	34.672	35.695
1 dicembre 1921 . . .	19.120	19.329	38.449	18.814	19.042	37.856	1,1	3,7	2,4	37.974	37.404
21 aprile 1931	20.492	21.160	41.652	20.181	20.862	41.043	7,5	9,8	8,6	41.177	40.582
21 aprile 1936	21.124	21.870	42.994	20.826	21.573	42.399	6,3	6,7	6,5	42.919	42.303
4 novembre 1951 . . .	23.259	24.257	47.516	23.259	24.257	47.516	7,1	7,6	7,4	47.159	47.159
15 ottobre 1961 . . .	24.784	25.840	50.624	24.784	25.840	50.624	6,4	6,4	6,4	49.904	49.904

(a) Il tasso d'incremento è calcolato in base alla formula dell'interesse composto, prendendo come intervallo di tempo quello intercorrente tra le date dei vari censimenti.

TAV. 8 — Comuni per classe di ampiezza demografica (a)

Censimento 1961

CLASSI DI AMPIEZZA DEMOGRAFICA abitanti	ITALIA SETTENTRIONALE		ITALIA CENTRALE		ITALIA MERIDIONALE		ITALIA INSULARE		ITALIA	
	Comuni	Abitanti	Comuni	Abitanti	Comuni	Abitanti	Comuni	Abitanti	Comuni	Abitanti
Fino a 500	457	162.421	11	3.984	9	3.472	14	5.119	491	174.996
501- 1.000	787	586.268	78	58.296	95	76.817	57	44.469	1.017	765.850
1.001- 2.000	1.093	1.589.159	206	303.810	397	604.984	148	219.127	1.844	2.717.080
2.001- 3.000	662	1.612.839	159	383.002	331	804.726	94	229.369	1.246	3.029.936
3.001- 4.000	404	1.381.044	112	385.365	220	755.437	88	302.586	824	2.824.432
4.001- 5.000	295	1.307.308	97	426.798	167	737.569	68	308.402	627	2.780.077
5.001- 10.000	548	3.675.859	167	1.168.576	317	2.169.188	140	965.327	1.172	7.978.950
10.001- 20.000	182	2.424.899	98	1.331.299	138	1.885.985	70	930.786	488	6.572.969
20.001- 30.000	47	1.121.743	24	562.703	42	1.006.722	24	586.676	137	3.277.844
30.001- 50.000	23	861.613	22	818.297	33	1.261.296	17	645.068	95	3.586.274
50.001-100.000	27	1.986.087	12	835.187	16	1.050.644	7	513.022	62	4.384.940
Oltre 100.000	16	5.950.977	6	3.110.034	6	2.078.798	4	1.390.412	32	12.530.221
Totale	4.541	22.660.217	992	9.387.351	1.771	12.435.638	731	6.140.363	8.035	50.623.569

(*) La *popolazione residente* è costituita dalle persone iscritte nell'anagrafe della popolazione di un dato comune in quanto ivi hanno la dimora abituale. Non cessano di appartenere alla popolazione residente le persone temporaneamente dimoranti in altro comune o all'estero per breve periodo. La *popolazione presente* è costituita dalle

persone presenti in un dato comune, tanto se residenti nel comune stesso, quanto se residenti in altro comune o all'estero.

(a) I comuni e le provincie sono considerati nelle loro circoscrizioni al 15 ottobre 1961. La popolazione è quella residente censita.

TAV. 9 — Popolazione residente e presente per provincia

Censimento 1961

PROVINCIE REGIONI	POPOLAZIONE RESIDENTE						Densità per km ² di superficie	POPOLAZIONE PRESENTE
	Comuni capoluoghi		Altri Comuni		Totale			
	MF	M	MF	M	MF	M		
Torino	1.025.822	493.674	798.432	393.018	1.824.254	886.692	267	1.861.069
Vercelli	50.907	24.279	349.326	166.639	400.233	190.918	133	405.106
Novara	87.704	42.059	372.486	180.110	460.190	222.169	128	458.771
Cuneo	46.065	21.776	490.291	245.595	536.356	267.371	78	530.064
Asti	61.044	29.419	153.560	76.647	214.604	106.066	142	214.368
Alessandria	92.760	44.307	385.853	189.465	478.613	233.772	134	480.369
PIEMONTE	1.364.302	655.514	2.549.948	1.251.474	3.914.250	1.906.988	154	3.949.747
VALLE D'AOSTA	30.633	15.152	70.326	35.634	100.959	50.786	31	101.842
Varese	66.963	31.663	514.565	248.767	581.528	280.430	485	586.509
Como	81.983	38.229	540.149	262.908	622.132	301.137	301	623.377
Sondrio	18.944	8.994	142.506	70.572	161.450	79.566	50	153.592
Milano	1.582.534	741.646	1.574.281	778.397	3.156.815	1.520.043	1.145	3.181.243
Bergamo	114.907	53.623	629.763	310.796	744.670	364.419	270	719.420
Brescia	172.744	81.749	710.205	352.895	882.949	434.644	186	863.517
Pavia	74.962	35.778	443.231	218.981	518.193	254.759	175	515.287
Oremona	73.902	34.302	277.258	138.449	351.160	172.751	200	346.028
Mantova	62.411	29.309	324.844	162.609	387.255	191.918	166	382.667
LOMBARDIA	2.249.350	1.055.293	5.156.802	2.544.374	7.406.152	3.599.667	311	7.371.640
Bolzano-Bozen	88.799	43.560	285.064	142.445	373.863	186.005	51	383.662
Trento	75.154	35.877	336.950	166.020	412.104	201.897	66	399.470
TRENTINO - ALTO ADIGE	163.953	79.437	622.014	308.465	785.967	387.902	58	783.132
Verona	221.221	104.531	446.296	222.576	667.517	327.107	216	665.309
Vicenza	98.019	46.512	517.488	253.237	615.507	299.749	226	604.057
Belluno	31.403	15.149	203.518	99.231	234.921	114.380	64	205.681
Treviso	75.017	35.613	532.599	263.066	607.616	298.679	245	588.182
Venezia	347.347	166.549	401.826	201.858	749.173	368.407	305	747.672
Padova	197.680	94.072	496.337	246.841	694.017	340.913	324	691.859
Rovigo	45.649	21.972	232.162	114.391	277.811	136.363	154	270.767
VENETO	1.016.336	484.398	2.830.226	1.401.200	3.846.562	1.885.598	209	3.773.507
Udine	86.188	40.177	681.720	336.529	767.908	376.706	107	727.824
Gorizia	42.187	19.509	95.558	46.724	137.745	66.233	291	140.277
Trieste	272.723	126.300	25.922	12.922	298.645	139.222	1.421	298.358
FRIULI-VENEZIA GIULIA	401.098	185.986	803.200	396.175	1.204.298	582.161	153	1.166.459
Imperia	34.995	16.695	167.165	81.127	202.160	97.822	175	205.148
Savona	72.115	34.452	190.727	94.001	262.842	128.453	170	270.656
Genova	784.194	374.216	246.897	119.360	1.031.091	493.576	562	1.044.136
La Spezia	121.923	58.644	117.333	57.442	239.256	116.086	271	237.831
LIGURIA	1.013.227	484.007	722.122	351.930	1.735.349	835.937	320	1.757.771
Piacenza	88.541	42.162	202.518	102.116	291.059	144.278	112	282.866
Parma	141.203	67.258	247.996	124.604	389.199	191.862	113	381.782
Reggio nell'Emilia	116.445	56.648	263.243	132.038	379.688	188.686	166	371.408
Modena	139.183	67.160	372.172	186.419	511.355	253.579	190	505.023
Bologna	444.872	208.301	396.602	199.585	841.474	407.886	227	849.255
Ferrara	152.654	73.765	250.564	124.789	403.218	198.554	153	398.759
Ravenna	115.525	56.953	214.034	105.577	329.559	162.530	177	329.017
Forlì	91.945	44.920	429.183	212.220	521.128	257.140	179	509.955
EMILIA-ROMAGNA	1.290.368	617.167	2.376.312	1.187.348	3.666.680	1.804.515	166	3.628.065
Massa-Carrara	56.988	27.925	145.993	71.331	202.981	99.256	176	194.525
Lucca	88.428	41.507	277.112	133.815	365.540	175.322	206	360.605
Pistoia	84.561	41.232	148.438	72.859	232.999	114.091	241	232.287
Firenze	436.516	203.027	576.187	286.059	1.012.703	489.086	261	1.035.418
Livorno	161.077	77.456	149.133	74.870	310.210	152.326	254	313.755
Pisa	90.928	43.419	271.468	135.123	362.396	178.542	148	365.903
Arezzo	74.992	36.712	233.972	117.188	308.964	153.900	96	301.324
Siena	61.453	29.113	208.609	105.346	270.062	134.459	71	272.259
Grosseto	51.730	25.844	168.575	85.154	220.305	110.998	49	216.873
TOSCANA	1.106.673	526.235	2.179.487	1.081.745	3.286.160	1.607.980	143	3.292.949

Segue Tav. 9 — Popolazione residente e presente per provincia

Censimento 1961

PROVINCIE REGIONI	POPOLAZIONE RESIDENTE						Densità per km ² di superficie	POPOLAZIONE PRESENTE
	Comuni capoluoghi		Altri Comuni		Totale			
	MF	M	MF	M	MF	M		
Perugia	112.511	54.892	457.638	229.309	570.149	284.201	90	556.973
Terni	95.072	46.681	129.524	65.235	224.596	111.916	106	222.810
UMBRIA	207.583	101.573	587.162	294.544	794.745	396.117	94	779.783
Pesaro e Urbino	65.973	32.118	248.768	124.265	314.741	156.383	109	301.404
Ancona	100.485	48.325	305.224	148.764	405.709	197.089	209	398.857
Macerata	38.338	18.384	253.074	123.797	291.412	142.181	105	285.098
Ascoli Piceno	50.114	24.157	285.513	139.622	335.627	163.779	161	327.113
MARCHE	254.910	122.984	1.092.579	536.448	1.347.489	659.432	139	1.312.472
Viterbo	50.047	24.695	213.815	107.347	263.862	132.042	73	262.979
Rieti	35.441	17.921	126.964	63.767	162.405	81.688	59	156.630
Roma	2.188.160	1.051.955	587.220	294.300	2.775.380	1.346.255	519	2.843.234
Latina	49.331	24.781	269.725	135.848	319.056	160.629	142	312.355
Frosinone	31.155	15.395	407.099	200.282	438.254	215.677	135	424.770
LAZIO	2.354.134	1.134.747	1.604.823	801.544	3.958.957	1.936.291	230	3.999.968
L'Aquila	56.019	26.983	272.970	134.008	328.989	160.991	65	310.113
Teramo	41.899	20.222	218.788	108.807	260.687	129.029	134	239.602
Pescara	87.436	42.055	155.522	76.708	242.958	118.763	198	230.091
Chieti	47.792	23.114	325.840	157.416	373.632	180.530	144	347.887
ABRUZZI	233.146	112.374	973.120	476.939	1.206.266	589.313	112	1.127.693
MOLISE	34.011	16.581	324.041	158.147	358.052	174.728	81	332.660
Caserta	50.381	24.582	598.946	293.227	649.327	317.809	246	633.633
Benevento	55.381	26.910	257.639	126.297	313.020	153.207	152	296.693
Napoli	1.182.815	567.262	1.238.428	610.878	2.421.243	1.178.140	2.067	2.425.694
Avellino	41.825	20.026	423.079	208.454	464.904	228.480	166	422.473
Salerno	117.363	56.419	794.902	392.802	912.265	449.221	185	888.969
CAMPANIA	1.447.765	695.199	3.312.994	1.631.658	4.760.759	2.326.857	350	4.667.462
Foggia	118.608	58.274	546.678	270.712	665.286	328.986	93	632.892
Bari	312.023	151.317	951.222	467.192	1.263.245	618.509	246	1.243.032
Taranto	194.609	95.728	274.104	135.587	468.713	231.315	192	465.274
Brindisi	70.657	35.050	274.978	134.416	345.635	169.466	188	342.741
Lecce	75.297	35.869	603.041	296.869	678.338	332.738	246	628.446
PUGLIA	771.194	376.238	2.650.023	1.304.776	3.421.217	1.681.014	177	3.312.385
Potenza	43.545	21.412	400.621	198.827	444.166	220.239	68	414.968
Matera	38.562	19.304	161.569	80.975	200.131	100.279	58	188.320
BASILICATA	82.107	40.716	562.190	279.802	644.297	320.518	65	603.288
Cosenza	78.611	37.934	615.787	301.917	694.398	339.851	104	657.087
Catanzaro	74.037	36.254	667.472	327.971	741.509	364.225	141	697.056
Reggio di Calabria	153.380	74.465	455.760	221.483	609.140	295.948	191	582.528
CALABRIA	306.028	148.653	1.739.019	851.371	2.045.047	1.000.024	136	1.936.671
Trapani	77.139	37.259	350.533	172.366	427.672	209.625	174	420.520
Palermo	587.985	284.602	523.412	259.480	1.111.397	544.082	222	1.102.301
Messina	254.715	122.987	430.545	208.138	685.260	331.125	211	672.794
Agrigento	47.919	23.516	425.026	212.772	472.945	236.288	155	447.458
Caltanissetta	63.027	30.866	239.486	120.008	302.513	150.874	144	292.685
Enna	28.323	13.963	200.803	100.380	229.126	114.343	89	218.148
Catania	363.928	176.315	529.614	264.155	893.542	440.470	252	886.674
Ragusa	57.311	27.640	195.458	96.743	252.769	124.383	157	248.585
Siracusa	89.407	44.701	256.370	128.777	345.777	173.478	164	343.940
SICILIA	1.569.754	761.849	3.151.247	1.562.819	4.721.001	2.324.668	184	4.633.105
Sassari	90.037	43.658	291.154	147.375	381.191	191.033	51	373.491
Nuoro	23.033	11.366	260.173	131.428	283.206	142.794	39	265.879
Cagliari	183.784	88.590	571.181	290.946	754.965	379.536	81	733.909
SARDEGNA	296.854	143.614	1.122.508	569.749	1.419.362	713.363	59	1.373.279
ITALIA	16.193.426	7.757.717	34.430.143	17.026.142	50.623.569	24.783.859	168	49.903.878

TAV. 10 — Popolazione residente per sesso, classe di età e stato civile

Censimento 1961

CLASSI DI ETÀ anni	MASCHI E FEMMINE				MASCHI			
	Celibi e nubili	Coniugati (a)	Vedovi (b)	Totale	Celibi	Coniugati (a)	Vedovi (b)	Totale
PER CLASSE DI ETÀ								
Fino a 5	4.196.750	—	—	4.196.750	2.152.365	—	—	2.152.365
5-10	3.979.349	—	—	3.979.349	2.031.067	—	—	2.031.067
10-15	4.226.941	1.720	140	4.228.801	2.158.527	—	—	2.158.527
15-20	3.686.470	90.395	698	3.777.563	1.907.846	9.095	190	1.917.131
20-25	3.194.415	876.037	3.074	4.073.526	1.873.748	186.090	539	2.060.377
25-30	1.636.789	2.147.319	9.893	3.794.001	1.048.504	849.594	1.509	1.899.607
30-35	879.421	2.958.837	24.682	3.862.940	501.726	1.413.917	3.694	1.919.337
35-40	593.825	3.160.316	53.747	3.807.888	283.080	1.569.625	6.536	1.859.241
40-45	345.625	2.303.867	79.580	2.729.072	142.238	1.163.838	7.879	1.313.955
45-50	380.931	2.746.967	158.675	3.286.573	148.884	1.429.280	18.434	1.596.598
50-55	356.237	2.600.625	233.182	3.190.044	128.539	1.394.045	34.889	1.557.473
55-60	291.853	2.051.478	307.294	2.650.625	98.132	1.118.110	51.652	1.267.894
60-65	239.073	1.579.106	400.842	2.219.021	70.229	866.563	73.194	1.009.986
65-70	187.255	1.104.763	472.830	1.764.848	49.043	613.638	88.449	751.130
70-75	141.591	727.669	528.361	1.397.621	39.328	438.559	111.929	589.816
75-80	91.910	384.001	464.686	940.597	27.227	254.015	117.309	398.551
80-85	46.326	143.338	295.538	485.202	13.889	105.000	86.551	205.440
85-90	18.080	37.042	131.935	187.057	5.331	28.857	41.590	75.778
Oltre 90	7.393	8.187	36.511	52.091	2.771	5.658	11.157	19.586
Totale . . .	24.500.234	22.921.667	3.201.668	50.623.569	12.682.474	11.445.884	655.501	24.783.859

PER PARTICOLARI GRUPPI DI ETÀ

Fino a 6	5.007.815	—	—	5.007.815	2.568.064	—	—	2.568.064
6-14	6.520.690	598	76	6.521.364	3.329.170	—	—	3.329.170
14-21	5.282.549	167.414	1.018	5.450.981	2.747.385	19.202	234	2.766.821
21-25	2.472.871	800.140	2.818	3.275.829	1.478.934	175.983	495	1.655.412
25-65	4.723.754	19.548.515	1.267.895	25.540.164	2.421.332	9.804.972	197.787	12.424.091
Oltre 65	492.555	2.405.000	1.929.861	4.827.416	137.589	1.445.727	456.985	2.040.301
Totale . . .	24.500.234	22.921.667	3.201.668	50.623.569	12.682.474	11.445.884	655.501	24.783.859

(a) Compresi i separati legalmente. — (b) Compresi i divorziati.

TAV. 11 — Popolazione residente in età da 6 anni in poi per sesso e grado di istruzione (a)

Censimento 1961

GRADO DI ISTRUZIONE	CIFRE ASSOLUTE			PERCENTUALI		
	M	F	MF	M	F	MF
Persone fornite di titolo di studio	17.276.500	17.228.551	34.505.051	50,1	49,9	100,0
LAUREA	458.451	144.754	603.205	76,0	24,0	100,0
Medicina e chirurgia	82.021	7.369	89.390	91,8	8,2	100,0
Medicina veterinaria	10.066	1.470	11.536	87,3	12,7	100,0
Chimica, chimica industriale	15.195	5.203	20.398	74,5	25,5	100,0
Farmacia	16.223	15.966	32.189	50,4	49,6	100,0
Ingegneria e architettura	65.000	1.463	66.463	97,8	2,2	100,0
Scienze matematiche, fisica	9.300	10.924	20.224	46,0	54,0	100,0
Scienze naturali, biologiche, geologiche	3.090	7.972	11.062	27,9	72,1	100,0
Scienze agrarie, scienze forestali	11.293	431	11.724	96,3	3,7	100,0
Economia e commercio	46.359	3.304	49.663	93,3	6,7	100,0
Giurisprudenza	116.809	10.438	127.247	91,8	8,2	100,0
Scienze politiche	6.028	2.116	8.144	74,0	26,0	100,0
Scienze statistiche	697	381	1.078	64,7	35,3	100,0
Lettere, storia e filosofia, materie letterarie, pedagogia e geografia	69.955	66.461	136.416	51,3	48,7	100,0
Altre lauree	6.415	11.256	17.671	36,3	63,7	100,0
DIPLOMA	1.065.380	873.436	1.938.816	55,0	45,0	100,0
Maturità classica	252.477	115.959	368.436	63,5	31,5	100,0
Maturità scientifica	78.253	20.447	98.700	79,3	20,7	100,0
Abilitazione magistrale	135.979	539.996	675.975	20,1	79,9	100,0
Maturità artistica	21.809	22.654	44.463	49,0	51,0	100,0
Istituto tecnico agrario	32.154	635	32.789	98,1	1,9	100,0
Istituto tecnico commerciale	275.146	96.068	371.214	74,1	25,9	100,0
Istituto tecnico per geometri	118.220	1.385	119.605	98,8	1,2	100,0
Istituto tecnico industriale	113.152	3.576	116.728	96,9	3,1	100,0
Altri diplomi (b)	38.190	72.716	110.906	34,4	65,6	100,0
LICENZA SCUOLA MEDIA INFERIORE	2.493.261	1.881.762	4.375.023	57,0	43,0	100,0
Unica	1.270.768	1.024.282	2.295.050	55,4	44,6	100,0
Avviamento professionale	1.098.900	796.057	1.894.957	58,0	42,0	100,0
Istituto professionale, scuola tecnica, scuola d'arte	123.593	61.423	185.016	66,8	33,2	100,0
LICENZA SCUOLA ELEMENTARE (c)	13.259.408	14.328.599	27.588.007	48,1	51,9	100,0
3ª elementare	3.531.880	4.752.618	8.284.498	42,6	57,4	100,0
5ª elementare	9.727.528	9.575.981	19.303.509	50,4	49,6	100,0
Persone prive di titolo di studio	4.939.295	6.171.408	11.110.703	44,5	55,5	100,0
ALFABETI (d)	3.484.000	3.829.869	7.313.869	47,6	52,4	100,0
ANALFABETI	1.455.295	2.341.539	3.796.834	38,3	61,7	100,0
Totale	22.215.795	23.399.959	45.615.754	48,7	51,3	100,0

(a) Il grado di istruzione si riferisce al più alto titolo di studio conseguito in qualsiasi scuola (pubblica o privata, italiana o straniera, anche all'estero) e non alla più alta classe o al più alto corso frequentato con successo.

(b) Compresi i diplomi rilasciati dalle Università e quelli non specificati altrove.

(c) Sono compresi nel gruppo coloro che hanno conseguito la licenza elementare o il certificato rilasciato da un corso di scuola

popolare di tipo C, nonché le persone che hanno conseguito il certificato di proscioglimento (o il certificato di un corso di scuola popolare di tipo B) anteriormente alla entrata in vigore del D.P.R. 14 giugno 1955, n. 503, con il quale detto certificato è stato abolito.

(d) Sono considerati alfabeti coloro che, pur avendo dichiarato di saper leggere e scrivere, non hanno conseguito nessun titolo di studio. Sono compresi in questo gruppo tutti gli iscritti alle scuole elementari.

TAV. 12 — Popolazione residente attiva e non attiva per sesso (a)

CONDIZIONI	CENSIMENTO 1951				CENSIMENTO 1961				NUMERI INDICI 1951=100		
	M	F	MF		M	F	MF		M	F	MF
			N	%			N	%			
POPOLAZIONE ATTIVA	15.400.556	5.271.221	20.671.777	43,5	15.145.314	5.027.588	20.172.902	39,8	98,3	95,4	97,6
In condizione profess.	14.663.427	4.913.853	19.577.280	41,2	14.727.921	4.864.131	19.592.052	38,7	100,4	99,0	100,1
Agricoltura, foreste, caccia e pesca	6.227.713	2.033.447	8.261.160	17,4	4.194.175	1.498.800	5.692.975	11,3	67,3	73,7	68,9
Industria estrattive e manifatturiere	3.359.858	1.360.337	4.720.195	9,9	4.008.034	1.491.533	5.499.567	10,9	119,3	109,8	116,5
Costruzioni	1.461.473	11.276	1.472.749	3,1	2.322.787	22.681	2.345.468	4,6	158,9	201,1	159,3
Energia elettrica, gas e acqua	91.667	5.122	96.789	0,2	111.527	6.893	118.420	0,2	121,7	134,6	122,3
Commercio	1.215.711	436.878	1.652.589	3,5	1.415.018	607.510	2.022.528	4,0	116,4	139,1	122,4
Trasporti e comunic.	731.007	54.268	785.275	1,6	894.910	71.720	966.630	1,9	122,4	132,2	123,1
Reddit e assicuraz.	149.922	26.325	176.247	0,4	183.986	34.365	218.351	0,4	122,7	130,5	123,9
Servizi (b)	298.346	444.236	742.582	1,6	650.700	725.380	1.376.080	2,7	218,1	163,3	185,3
Pubblica amministrazione (b)	1.127.730	541.964	1.669.694	3,5	946.784	405.249	1.352.033	2,7	84,0	74,8	81,0
In cerca di prima occupazione	737.129	357.368	1.094.497	2,3	417.393	163.457	580.850	1,1	56,6	45,7	53,1
POPOLAZIONE NON ATTIVA	7.858.249	18.985.511	26.843.760	56,5	9.638.545	20.812.122	30.450.667	60,2	122,7	109,6	113,4
Ente fino a 10 anni	4.199.785	4.006.238	8.206.023	17,3	4.183.432	3.992.667	8.176.099	16,2	99,6	99,7	99,6
Da 10 anni in poi	3.658.464	14.979.273	18.637.737	39,2	5.455.113	16.819.455	22.274.568	44,0	149,1	112,3	119,5
Studenti e scolari	1.978.128	1.328.714	3.306.842	7,0	2.574.268	1.850.962	4.425.230	8,7	130,1	139,3	133,8
Casalinghe	-	12.517.193	12.517.193	28,3	-	12.697.171	12.697.171	28,1	-	101,4	101,4
Pensionati	828.493	423.518	1.252.011	2,6	1.981.933	1.484.558	3.466.491	6,9	239,2	350,5	278,9
Altri	851.843	709.848	1.561.691	3,3	898.912	786.764	1.685.676	3,3	106,5	110,8	107,9
Totale	23.258.805	24.256.732	47.515.537	100,0	24.783.859	25.839.710	50.623.569	100,0	106,6	106,5	106,5

(a) La popolazione attiva è costituita: a) dai censiti in età da 10 anni in poi che alla data del censimento risultavano esercitare una professione, arte o mestiere; b) dai censiti in età da 10 anni in poi che alla data del censimento risultavano disoccupati; c) da altre categorie di censiti in età da 10 anni in poi temporaneamente impediti di esercitare una precedente professione, arte o mestiere. A quest'ultima categoria appartengono i militari (di leva, volontari e richiamati), i ricoverati temporaneamente in luoghi di cura o assistenza, i detenuti in attesa di giudizio o condannati a pena inferiore a 5 anni; d) dai censiti in età da 14 anni in poi in cerca di prima occupazione. Le categorie di censiti di cui alle lettere a), b), c) costituiscono la popolazione attiva in condizione professionale.

La popolazione non attiva è costituita: a) dai censiti in condizione non professionale, in quanto scolari, studenti, donne attendenti alle

cure domestiche, pensionati, proprietari, benestanti, infermi o ricoverati in luoghi di cura o di assistenza a tempo indeterminato, inabili permanenti, detenuti condannati a pena di 5 anni e più, persone viventi a carico della pubblica beneficenza, medicanti; b) da tutti i bambini e ragazzi non altrove classificati.

(b) Ai fini del confronto dei dati per ramo di attività economica con i corrispondenti dati del 1951, è da tener presente che la classificazione delle attività economiche adottata per il censimento del 1961 comprende nel ramo dei servizi alcune attività (servizi sanitari; servizi privati per l'istruzione e la formazione professionale; enti e associazioni di carattere professionale, sindacale e politico; enti e istituzioni ecclesiastiche e religiose) che nel 1951 risultavano classificate nel ramo della Pubblica amministrazione.

TAV. 13 — Popolazione residente in condizione professionale per sesso, settore di attività economica e posizione nella professione

SETTORI DI ATTIVITÀ ECONOMICA	CENSIMENTO 1951				CENSIMENTO 1961				NUMERI INDICI 1951=100		
	M	F	MF		M	F	MF		M	F	MF
			N	%			N	%			
AGRIOLTURA	6.227.713	2.033.447	8.261.160	42,2	4.194.175	1.498.800	5.692.975	29,1	67,3	73,7	68,9
Imprenditori	76.771	18.810	95.581	0,5	11.175	546	11.721	0,1	14,6	2,9	12,3
Dirigenti e impiegati	25.929	1.182	27.111	0,1	32.939	4.090	37.029	0,2	127,0	346,0	136,6
Lavoratori in proprio	2.275.442	201.019	2.476.461	12,7	1.755.241	190.949	1.946.190	9,9	77,1	95,0	78,6
Lavoratori dipendenti	2.005.200	655.036	2.660.236	13,6	1.477.266	597.206	2.074.472	10,6	73,7	91,2	78,0
Coadiuvanti	1.844.371	1.157.400	3.001.771	15,3	917.554	706.009	1.623.563	8,3	49,7	61,0	54,1
INDUSTRIA	4.912.998	1.376.735	6.289.733	32,1	6.442.348	1.521.107	7.963.455	40,6	131,1	110,5	126,6
Imprenditori e quadri superiori	67.623	1.932	69.555	0,4	69.491	1.905	71.396	0,3	102,8	98,6	102,6
Dirigenti e impiegati	294.999	96.156	391.155	2,0	434.338	168.572	602.910	3,1	147,2	175,3	154,1
Lavoratori in proprio	628.264	114.806	743.070	3,8	623.954	114.710	738.664	3,8	99,3	99,9	99,4
Lavoratori dipendenti	3.796.133	1.143.815	4.939.948	25,2	5.206.589	1.201.787	6.408.376	32,7	137,2	105,1	129,7
Coadiuvanti	125.979	20.026	146.005	0,7	107.976	34.133	142.109	0,7	85,7	170,4	97,3
ALTRE ATTIVITÀ	3.522.716	1.503.671	5.026.387	25,7	4.091.398	1.844.224	5.935.622	30,3	116,1	122,6	118,1
Imprenditori, quadri superiori, liberi professionisti	235.557	21.194	256.751	1,3	166.826	19.483	186.309	1,0	70,8	91,9	72,6
Dirigenti e impiegati	949.552	490.228	1.439.780	7,4	1.188.682	652.280	1.840.962	9,4	125,2	133,1	127,9
Lavoratori in proprio	741.247	222.592	963.839	4,9	897.284	282.814	1.180.098	6,0	121,1	127,1	122,4
Lavoratori dipendenti	1.436.642	671.111	2.107.753	10,8	1.682.431	753.712	2.436.143	12,4	117,1	112,3	115,6
Coadiuvanti	159.718	98.546	258.264	1,3	156.175	135.935	292.110	1,5	97,8	137,9	113,1
Totale	14.663.427	4.913.853	19.577.280	100,0	14.727.921	4.864.131	19.592.052	100,0	100,4	99,0	100,1
Imprenditori, quadri superiori, liberi profess.	379.951	41.936	421.887	2,2	247.492	21.934	269.426	1,4	65,1	52,3	63,9
Dirigenti e impiegati	1.270.480	587.566	1.858.046	9,5	1.655.959	824.942	2.480.901	12,7	130,3	140,4	133,5
Lavoratori in proprio	3.644.953	538.417	4.183.370	21,4	3.276.479	588.473	3.864.952	19,7	89,9	109,3	92,4
Lavoratori dipendenti	7.237.975	2.469.962	9.707.937	49,6	8.366.286	2.552.705	10.918.991	55,7	115,6	103,3	112,5
Coadiuvanti	2.130.068	1.275.972	3.406.040	17,3	1.181.705	876.077	2.057.782	10,5	56,5	68,7	60,4

TAV. 14 — Popolazione residente attiva in condizione professionale per sesso, ramo di attività economica e posizione nella professione

Censimento 1961

RAMI DI ATTIVITÀ ECONOMICA	POSIZIONE NELLA PROFESSIONE						TOTALE
	Imprenditori, quadri super., liberi prof.	Dirigenti	Impiegati	Lavoratori in proprio	Lavoratori dipendenti	Coadiuvanti	
MASCHI E FEMMINE							
Agricoltura, foreste, caccia e pesca	11.721	4.084	32.945	1.946.190	2.074.472	1.623.563	5.692.975
Industrie estrattive	1.470	779	7.439	3.171	131.291	912	145.062
Industrie manifatturiere	43.279	27.588	472.112	644.803	4.041.987	124.736	5.354.505
Costruzioni e installazione impianti	26.414	4.234	55.051	90.690	2.152.618	16.461	2.345.468
Produzione e distribuzione di energia elettrica e gas, distribuzione acqua	233	1.909	33.798	—	82.480	—	118.420
Commercio	10.824	7.258	250.871	940.948	552.416	260.211	2.022.528
Trasporti e comunicazioni	3.358	12.408	189.827	117.636	631.750	11.651	966.630
Credito, assicurazione e gestioni finanziarie	958	12.804	177.698	1.645	24.950	296	218.351
Servizi e attività sociali varie	168.386	46.723	212.609	119.869	808.541	19.952	1.376.080
Pubblica amministrazione	2.783	46.853	883.911	—	418.486	—	1.352.033
Totale	269.426	164.640	2.316.261	3.864.952	10.918.991	2.057.782	19.592.052
MASCHI							
Agricoltura, foreste, caccia e pesca	11.175	4.038	28.901	1.755.241	1.477.266	917.554	4.194.175
Industrie estrattive	1.435	769	6.215	3.167	130.541	895	143.022
Industrie manifatturiere	41.543	27.007	320.752	530.333	2.854.359	91.018	3.865.012
Costruzioni e installazione impianti	26.288	4.208	45.465	90.454	2.140.309	16.063	2.322.787
Produzione e distribuzione di energia elettrica e gas, distribuzione acqua	225	1.895	28.027	—	81.380	—	111.527
Commercio	10.187	6.750	161.860	692.606	409.058	134.557	1.415.018
Trasporti e comunicazioni	3.181	11.818	137.741	116.662	614.460	11.048	894.910
Credito, assicurazione e gestioni finanziarie	927	12.655	145.090	1.594	23.517	203	183.986
Servizi e attività sociali varie	149.817	37.094	103.861	86.422	263.139	10.367	650.700
Pubblica amministrazione	2.714	43.254	528.559	—	372.257	—	946.784
Totale	247.492	149.488	1.506.471	3.276.479	8.366.286	1.181.705	14.727.921
FEMMINE							
Agricoltura, foreste, caccia e pesca	546	46	4.044	190.949	597.206	706.009	1.498.800
Industrie estrattive	35	10	1.224	4	750	17	2.040
Industrie manifatturiere	1.736	581	151.360	114.470	1.187.628	33.718	1.489.493
Costruzioni e installazione impianti	126	26	9.586	236	12.309	398	22.681
Produzione e distribuzione di energia elettrica e gas, distribuzione acqua	8	14	5.771	—	1.100	—	6.893
Commercio	637	508	89.011	248.342	143.358	125.654	607.510
Trasporti e comunicazioni	177	590	52.086	974	17.290	603	71.720
Credito, assicurazione e gestioni finanziarie	31	149	32.608	51	1.433	93	34.365
Servizi e attività sociali varie	18.569	9.629	108.748	33.447	545.402	9.585	725.380
Pubblica amministrazione	69	3.599	355.352	—	46.229	—	405.249
Totale	21.934	15.152	809.790	588.473	2.552.705	876.077	4.864.131

TAV. 15 — Popolazione residente attiva in età da 10 anni in poi per regione (a)

Censimento 1961

REGIONI	IN CONDIZIONE PROFESSIONALE								IN CERCA DI PRIMA OCCUPAZIONE	TOTALE	
	Agricoltura, foreste, caccia e pesca	Industrie		Commercio	Trasporti e comunicazioni	Credito e assicurazione	Servizi (b)	Pubblica amministrazione (b)			Totale
		Totale	di cui Costruzioni								
Piemonte	389.043	899.566	138.776	183.507	72.033	20.157	109.465	79.484	1.753.255	22.701	1.775.956
Valle d'Aosta	11.756	19.364	5.102	5.125	1.601	522	2.676	3.032	44.076	897	44.973
Lombardia	355.942	1.871.441	308.451	378.219	126.119	49.555	255.797	136.121	3.173.194	46.965	3.220.159
Trentino-Alto Adige	90.080	108.545	35.669	49.805	13.041	3.311	29.147	26.718	320.647	6.167	326.814
Veneto	377.140	658.906	181.055	175.270	68.236	13.654	109.380	86.124	1.488.710	38.939	1.527.649
Friuli-Venezia Giulia	79.502	220.315	77.076	63.656	31.669	5.615	38.930	46.902	486.589	11.841	498.430
Liguria	81.922	273.982	74.574	101.392	78.526	11.062	59.437	52.476	658.797	25.217	684.014
Emilia-Romagna	548.608	592.059	162.333	185.747	73.848	16.576	105.052	93.891	1.615.781	34.399	1.650.180
Toscana	314.982	574.742	128.862	151.251	69.830	15.366	86.724	89.403	1.302.298	43.297	1.345.595
Umbria	126.964	107.113	37.749	23.949	13.062	2.161	18.050	19.535	310.834	10.607	321.441
Marche	264.628	178.250	59.070	44.376	21.747	4.450	33.547	33.811	580.809	14.172	594.981
Lazio	262.436	466.079	204.291	168.737	96.639	29.281	165.360	217.002	1.405.534	61.329	1.466.863
Abruzzi	179.945	146.741	77.573	32.994	17.450	2.756	22.896	31.228	434.010	13.487	447.497
Molise	105.214	35.975	20.545	7.870	3.657	457	5.446	8.380	166.999	3.767	170.766
Campania	584.875	561.196	227.698	151.837	96.700	14.217	110.161	123.809	1.642.795	85.481	1.728.276
Puglia	663.419	361.052	121.506	88.615	49.692	7.173	60.930	81.757	1.312.638	48.585	1.361.223
Basilicata	151.850	70.383	44.582	10.935	6.637	943	9.835	12.795	263.378	5.681	269.059
Calabria	328.176	230.926	149.568	42.220	29.184	3.645	33.462	44.575	712.188	21.996	734.184
Sicilia	610.333	447.965	222.889	119.640	74.361	14.599	88.470	123.092	1.478.460	67.777	1.546.237
Sardegna	166.160	138.855	68.099	37.383	22.598	2.851	31.315	41.898	441.060	17.545	458.605
ITALIA	5.692.975	7.963.455	2.345.468	2.022.528	966.630	218.351	1.376.080	1.352.033	19.592.052	580.850	20.172.902

(a), (b) Cfr. corrispondenti note a Tav. 12.

TAV. 16 — Popolazione residente non attiva per condizione e regione (a)

Censimento 1961

REGIONI	STUDENTI E SCOLARI		CASALINGHE	L'INSEGNATI		ALTRI		TOTALE	
	MF	M		MF	M	MF	M	MF	M
	Piemonte	448.075	241.005	914.026	370.092	185.768	406.101	206.476	2.138.294
Valle d'Aosta	13.966	7.432	24.462	6.617	4.125	10.941	5.669	55.986	17.226
Lombardia	974.718	523.561	1.766.330	560.177	297.617	884.768	458.927	4.185.993	1.280.105
Trentino-Alto Adige	123.820	66.102	192.095	36.940	21.441	106.298	54.680	459.153	142.223
Veneto	552.533	309.713	1.002.675	237.975	139.873	525.730	269.257	2.318.913	718.843
Friuli-Venezia Giulia	154.846	86.283	329.797	95.476	54.680	125.749	64.496	705.868	205.459
Liguria	211.877	115.126	513.298	155.643	100.925	170.517	88.262	1.051.335	304.313
Emilia-Romagna	456.807	248.211	868.450	279.654	143.866	411.589	210.556	2.016.500	602.633
Toscana	394.843	220.534	923.794	254.235	155.903	367.693	190.197	1.940.565	566.634
Umbria	112.386	62.212	216.641	52.923	33.322	91.354	46.182	473.304	141.716
Marche	185.568	101.984	315.854	84.623	47.095	166.463	84.292	752.508	233.371
Lazio	680.586	378.134	1.069.874	224.442	146.004	517.192	265.299	2.492.094	789.437
Abruzzi	194.228	108.040	340.490	67.872	40.696	156.179	80.122	758.769	228.858
Molise	58.392	31.879	58.221	24.703	11.746	45.970	22.889	187.286	66.514
Campania	847.929	480.807	1.150.222	248.565	146.009	785.767	410.133	3.032.483	1.036.949
Puglia	577.467	325.234	688.060	232.681	129.943	561.786	290.731	2.059.994	745.908
Basilicata	111.710	61.687	119.799	42.055	21.643	101.674	52.029	375.238	135.359
Calabria	380.708	212.678	460.812	128.626	64.528	340.717	174.846	1.310.863	452.052
Sicilia	779.848	435.965	1.364.993	275.214	179.037	754.709	403.112	3.174.764	1.018.114
Sardegna	271.284	145.909	377.278	87.978	57.712	224.217	115.961	960.757	319.582
ITALIA	7.531.591	4.162.496	12.697.171	3.466.491	1.981.933	6.755.414	3.494.116	30.450.667	9.638.545

(a) Cfr. corrispondente nota a Tav. 12.

TAV. 17 — Popolazione residente delle famiglie e delle convivenze, per regione (a)

Censimento 1961

REGIONI	FAMIGLIE					CONVIVENZE			
	N	Componenti				N	Componenti		
		M	F	MF	N. medio per famiglia		M	F	MF
Piemonte	1.298.498	1.876.663	1.961.940	3.838.603	3,0	5.255	30.325	45.322	75.647
Valle d'Aosta	32.150	50.082	49.635	99.717	3,1	271	704	538	1.242
Lombardia	2.176.464	3.557.474	3.738.629	7.296.103	3,4	7.474	42.193	67.856	110.049
Trentino-Alto Adige	203.025	377.952	389.744	767.696	3,8	1.974	9.950	8.321	18.271
Veneto	928.785	1.859.193	1.924.536	3.783.729	4,1	4.172	26.405	36.428	62.833
Friuli-Venezia Giulia	347.998	570.606	612.881	1.183.487	3,4	1.376	11.555	9.256	20.811
Liguria	569.101	820.581	881.022	1.701.603	3,0	2.868	15.356	18.390	33.746
Emilia-Romagna	1.028.180	1.783.078	1.837.549	3.620.627	3,5	3.254	21.437	24.616	46.053
Toscana	911.815	1.586.703	1.654.809	3.241.512	3,6	3.807	21.277	23.371	44.648
Umbria	198.147	392.388	392.318	784.706	4,0	781	3.729	6.310	10.039
Marche	333.014	652.214	678.683	1.330.897	4,0	1.451	7.218	9.374	16.592
Lazio	1.053.996	1.891.160	1.977.325	3.868.485	3,7	4.617	45.131	45.341	90.472
Abruzzi	308.168	583.922	611.390	1.195.312	3,9	981	5.391	5.563	10.954
Molise	96.112	173.940	182.263	356.203	3,7	284	788	1.061	1.849
Campania	1.137.070	2.302.480	2.407.952	4.710.432	4,1	3.160	24.377	25.950	50.327
Puglia	853.060	1.666.047	1.725.950	3.391.997	4,0	2.073	14.967	14.253	29.220
Basilicata	163.229	318.588	321.527	640.115	3,9	543	1.930	2.252	4.182
Calabria	510.402	993.734	1.037.651	2.031.385	4,0	1.409	6.290	7.372	13.662
Sicilia	1.268.924	2.299.798	2.368.592	4.668.390	3,7	3.409	24.870	27.741	52.611
Sardegna	328.791	702.043	697.437	1.399.480	4,3	1.429	11.320	8.562	19.882
ITALIA	13.746.929	24.458.646	25.451.833	49.910.479	3,6	50.588	325.213	387.877	713.090

TAV. 18 — Famiglie residenti per numero di componenti e regione (a)

Censimento 1961

REGIONI	1	2	3	4	5	6	7	8	9	10	OLTRE 10	
											Famiglie	Componenti
Piemonte	217.791	336.154	342.683	224.609	101.568	42.992	17.955	7.957	3.639	1.733	1.417	16.805
Valle d'Aosta	5.413	6.944	8.006	6.439	3.105	1.324	505	232	92	59	31	364
Lombardia	254.174	471.416	555.585	449.467	235.489	111.406	50.946	23.988	12.116	6.015	5.862	70.873
Trentino-Alto Adige	26.362	36.175	37.790	39.501	26.983	16.287	8.679	4.866	2.785	1.561	2.036	24.617
Veneto	70.980	145.770	184.395	202.076	139.092	83.514	45.641	24.037	13.498	7.807	11.975	151.841
Friuli-Venezia Giulia	47.221	72.001	80.499	70.555	39.358	19.619	9.049	4.228	2.298	1.335	1.835	22.844
Liguria	81.880	142.173	161.678	110.019	46.298	17.009	6.186	2.329	919	358	252	2.938
Emilia-Romagna	102.802	202.384	268.209	217.404	118.332	59.058	27.811	14.108	7.874	4.536	5.662	69.039
Toscana	83.677	177.915	230.790	198.997	114.155	56.304	24.447	11.763	6.364	3.456	3.947	47.979
Umbria	14.835	31.356	45.468	44.961	27.722	14.827	7.435	4.279	2.692	1.737	2.835	35.464
Marche	25.813	51.496	70.695	75.077	49.368	27.919	13.727	7.463	4.608	2.792	4.056	50.160
Lazio	87.124	189.816	237.752	253.435	151.021	74.887	33.246	14.338	6.594	3.064	2.719	32.894
Abruzzi	28.443	51.961	60.553	66.499	46.117	26.825	13.620	6.900	3.456	1.835	1.959	23.763
Molise	10.313	18.450	19.264	19.295	13.313	7.756	4.058	1.902	975	424	362	4.280
Campania	96.927	182.656	200.892	217.463	171.271	116.018	70.027	39.623	21.890	11.263	9.040	106.389
Puglia	76.908	154.923	154.462	163.395	124.250	80.882	47.206	26.022	14.051	6.559	4.402	51.068
Basilicata	14.417	28.742	30.976	32.597	24.507	15.455	8.559	4.406	2.147	856	567	6.589
Calabria	52.919	88.880	89.152	93.841	74.381	49.922	29.691	16.512	8.513	3.998	2.593	29.919
Sicilia	134.482	250.391	253.424	257.520	174.215	100.640	52.044	25.646	12.230	5.176	3.156	36.553
Sardegna	31.896	53.868	53.840	54.816	45.924	33.893	22.764	14.371	8.790	4.747	3.882	45.190
ITALIA	1.464.377	2.693.471	3.086.113	2.797.966	1.726.469	956.537	493.596	254.970	135.531	69.311	68.588	829.569

(a) Ai fini del censimento per famiglia s'intende un insieme di persone legate da vincoli di matrimonio, parentela, affinità, adozione, affiliazione, tutela o da vincoli affettivi, coabitanti ed aventi dimora abituale nello stesso comune, che normalmente provvedono al soddisfacimento dei loro bisogni mediante la messa in comune di tutto

o parte del reddito di lavoro o patrimoniale da esse percepito. Sono considerate facenti parte della famiglia, come membri aggregati di essa, anche le persone di servizio e le altre persone addette al governo della casa, dei bambini, ecc., nonché le altre persone che, a qualsiasi titolo, convivono abitualmente con la famiglia stessa.

TAV. 19 — Famiglie residenti e componenti per condizione del capo famiglia e regione (a)

Censimento 1961

REGIONI	FAMIGLIE CON CAPO FAMIGLIA IN CONDIZIONE PROFESSIONALE								FAMIGLIE CON CAPO FAMIGLIA IN CONDIZIONE NON PROFESSIONALE (b)	
	Addetto all'agricoltura, caccia e pesca		Addetto alle industrie		Addetto ad altri rami di attività economica		Totale		Famiglie	Componenti
	Famiglie	Componenti	Famiglie	Componenti	Famiglie	Componenti	Famiglie	Componenti		
Piemonte	201.079	713.031	481.894	1.550.011	250.288	768.796	933.261	3.031.838	365.237	806.765
Valle d'Aosta	5.848	18.613	12.703	44.508	5.796	18.114	24.347	81.235	7.803	18.482
Lombardia	218.680	944.555	881.787	3.159.333	475.915	1.589.558	1.576.382	5.693.446	600.082	1.602.657
Trentino-Alto Adige	45.620	218.272	55.798	222.719	50.063	178.428	151.481	619.419	51.544	148.277
Veneto	185.981	971.907	274.495	1.125.071	216.351	826.667	676.827	2.923.645	251.958	860.084
Friuli-Venezia Giulia	40.945	195.453	102.129	374.084	95.478	314.145	238.552	883.682	109.446	299.805
Liguria	44.038	146.983	173.202	580.834	171.230	543.675	388.470	1.271.492	180.631	430.111
Emilia-Romagna	245.953	1.085.883	286.247	1.010.566	249.193	842.981	781.393	2.939.430	246.787	681.197
Toscana	154.023	708.528	284.760	1.043.774	226.498	791.948	665.281	2.544.250	246.534	697.262
Umbria	53.630	274.340	57.447	216.887	39.117	140.637	150.194	631.864	47.953	152.842
Marche	93.265	478.249	85.645	331.422	71.972	263.837	250.882	1.073.508	82.132	257.389
Lazio	144.701	603.673	276.394	1.109.696	381.643	1.423.071	802.738	3.136.440	251.258	732.045
Abruzzi	92.908	410.701	76.976	319.775	58.006	226.310	227.890	956.786	80.278	238.526
Molise	40.776	163.007	19.687	80.331	14.294	56.324	74.757	299.662	21.355	56.541
Campania	247.805	1.088.252	303.726	1.422.099	288.960	1.276.287	840.491	3.786.638	296.579	923.794
Puglia	281.704	1.241.233	161.198	722.245	176.106	761.388	619.008	2.724.866	234.052	667.131
Basilicata	65.276	282.344	37.764	163.411	22.863	94.049	125.903	539.804	37.326	100.311
Calabria	155.672	696.113	127.716	583.783	89.761	380.298	373.149	1.660.194	137.253	371.191
Sicilia	374.029	1.534.185	250.240	1.064.568	263.493	1.049.787	887.762	3.648.540	381.162	1.019.850
Sardegna	92.281	436.027	70.096	349.062	65.621	288.508	227.998	1.073.597	100.793	325.883
ITALIA	2.784.214	12.211.349	4.019.904	15.474.179	3.212.648	11.834.808	10.016.766	39.520.336	3.730.163	10.390.143

(a) Cfr. corrispondente nota a pag. 16. — (b) Compresse le famiglie con capo famiglia in cerca di prima occupazione.

TAV. 20 — Popolazione residente attiva e non attiva delle convivenze per regione

Censimento 1961

REGIONI	COMPONENTI ATTIVI				COMPONENTI NON ATTIVI				
	Servizi	Pubblica amministrazione	Altre attività	Totale	Studenti e scolari	Ecclesiastici e religiosi	Infermi e invalidi	Altre persone (a)	Totale
Piemonte	14.899	8.237	2.270	25.406	3.759	11.372	31.611	3.499	50.241
Valle d'Aosta	276	362	99	737	63	110	229	103	505
Lombardia	26.311	13.257	4.366	43.934	4.614	11.922	46.065	3.514	66.115
Trentino-Alto Adige	3.572	5.512	1.604	10.688	328	1.568	5.097	590	7.583
Veneto	13.548	8.676	925	23.149	4.721	7.904	24.835	2.224	39.684
Friuli-Venezia Giulia	2.742	6.648	407	9.797	1.178	1.063	7.563	1.210	11.014
Liguria	5.134	5.303	1.248	11.685	3.326	4.991	11.790	1.954	22.061
Emilia-Romagna	6.652	6.565	784	14.001	2.828	5.834	20.562	2.828	32.052
Toscana	6.200	6.589	1.013	13.802	3.013	7.290	17.006	3.537	30.846
Umbria	1.311	918	132	2.361	892	3.129	2.968	689	7.678
Marche	3.191	2.261	356	5.808	1.446	2.982	5.578	778	10.784
Lazio	16.026	18.637	3.183	37.846	16.326	17.130	15.495	3.675	52.626
Abruzzi	1.715	1.773	124	3.612	1.775	1.344	3.722	501	7.342
Molise	292	327	36	655	300	345	431	118	1.194
Campania	6.889	6.414	987	14.290	9.181	7.428	17.546	1.882	36.037
Puglia	3.573	7.513	329	11.415	3.410	4.065	8.583	1.747	17.805
Basilicata	547	662	82	1.291	506	417	1.809	159	2.891
Calabria	2.075	2.268	363	4.706	2.918	1.596	3.776	666	8.956
Sicilia	5.253	8.536	631	14.420	10.481	7.540	16.792	3.378	38.191
Sardegna	2.370	5.884	508	8.762	2.408	1.722	5.214	1.776	11.120
ITALIA	122.576	116.342	19.447	258.365	73.475	99.752	246.672	34.828	454.725

(a) Compresse le persone in cerca di prima occupazione.

TAV. 21 — Statura degli iscritti della leva di terra e di mare nati negli anni 1942, 1943, 1944

REGIONI	ANNI DI NASCITA	STATURA MEDIA (cm)	ISCRITTI MISURA- TI	RIPARTIZIONE PERCENTUALE DEGLI ISCRITTI PER CLASSE DI STATURA (cm)									
				meno di 145	145- 150	150- 155	155- 160	160- 165	165- 170	170- 175	175- 180	180 e oltre	Totale
Piemonte	1942	170,99	22.067	..	0,1	0,4	3,4	12,9	27,1	30,4	17,7	8,0	100,0
	1943	170,73	21.978	0,1	0,1	0,7	4,0	13,9	26,5	29,4	17,8	7,5	100,0
	1944	170,73	21.981	..	0,1	1,3	4,3	13,9	26,5	26,9	18,2	8,8	100,0
Valle d'Aosta	1942	170,86	761	0,3	—	0,4	2,9	14,0	27,2	30,5	16,3	8,4	100,0
	1943	171,09	709	—	—	0,6	3,4	11,3	27,2	32,2	17,3	8,0	100,0
	1944	170,43	659	—	0,3	0,8	3,3	14,3	25,6	33,1	16,4	6,2	100,0
Lombardia	1942	169,97	49.421	0,1	0,1	0,6	4,4	15,8	29,5	28,8	14,7	6,0	100,0
	1943	170,30	47.310	..	0,1	0,6	3,6	14,8	29,5	28,7	16,6	6,1	100,0
	1944	170,35	47.833	..	0,1	0,5	4,8	16,5	28,7	26,9	13,8	8,7	100,0
Trentino - Alto Adige.	1942	171,80	6.331	..	0,1	0,4	2,3	9,5	26,4	31,6	20,5	9,2	100,0
	1943	172,16	6.406	..	0,1	0,4	2,7	9,9	23,4	30,3	21,9	11,3	100,0
	1944	171,25	5.940	0,1	0,1	0,4	2,8	11,9	27,0	30,1	19,0	8,6	100,0
Veneto	1942	171,32	31.707	..	0,1	0,4	2,7	11,9	27,1	30,1	19,2	8,5	100,0
	1943	171,30	32.158	..	0,1	0,4	2,5	12,1	26,7	31,3	18,6	8,3	100,0
	1944	171,37	31.162	0,1	0,1	0,4	2,8	11,5	26,2	31,5	18,8	8,6	100,0
Friuli - Venezia Giulia	1942	172,97	8.293	..	0,1	0,2	1,5	7,4	22,7	31,1	23,8	13,2	100,0
	1943	173,19	8.539	0,2	1,3	7,0	20,8	33,2	24,1	13,4	100,0
	1944	173,09	8.361	0,2	1,6	7,3	21,7	31,9	23,7	13,6	100,0
Liguria	1942	171,20	11.240	..	0,1	0,4	2,9	12,3	27,5	29,7	18,6	8,5	100,0
	1943	171,21	10.929	..	0,1	0,4	3,3	12,7	26,0	29,9	18,7	8,9	100,0
	1944	171,74	12.549	0,4	3,4	11,2	23,6	30,3	21,0	10,1	100,0
Emilia-Romagna.	1942	170,80	24.983	..	0,1	0,5	3,4	13,5	27,6	29,8	17,8	7,3	100,0
	1943	170,83	25.004	..	0,1	0,6	3,2	12,8	28,1	30,4	17,6	7,2	100,0
	1944	170,75	24.655	..	0,1	0,5	3,3	13,8	27,9	29,5	17,5	7,4	100,0
Toscana.	1942	171,27	21.000	..	0,1	0,4	3,1	12,1	27,1	29,3	19,1	8,8	100,0
	1943	171,25	21.533	..	0,1	0,5	3,3	12,9	26,1	29,6	18,2	9,3	100,0
	1944	171,46	20.939	..	0,1	0,5	2,9	10,8	27,3	29,7	19,3	9,4	100,0
Umbria.	1942	168,95	5.637	..	0,2	1,0	6,1	18,9	31,0	26,3	12,2	4,3	100,0
	1943	169,06	5.968	0,1	..	1,0	6,1	18,5	31,0	25,4	13,2	4,7	100,0
	1944	168,62	5.498	—	0,2	2,0	6,6	18,6	30,6	26,4	11,7	3,9	100,0
Marche	1942	169,34	9.280	..	0,2	0,9	5,2	17,7	30,4	27,2	13,9	4,5	100,0
	1943	169,69	9.732	..	0,1	1,0	4,6	16,5	29,8	28,5	14,3	5,2	100,0
	1944	169,74	8.980	..	0,1	0,7	4,4	17,1	29,8	28,2	13,9	5,8	100,0
Lazio	1942	170,87	27.540	..	0,1	0,7	4,5	11,4	29,1	30,0	16,1	8,1	100,0
	1943	170,12	28.379	..	0,1	0,8	4,7	15,6	28,6	28,0	15,1	7,1	100,0
	1944	169,93	26.531	..	0,1	0,7	4,8	16,5	29,2	27,3	15,1	6,3	100,0
Abruzzi	1942	167,49	7.782	0,1	0,1	1,8	9,1	23,1	31,9	22,3	9,0	2,6	100,0
	1943	167,55	7.852	0,1	0,2	1,5	9,0	23,0	30,8	23,1	9,5	2,8	100,0
	1944	167,56	8.072	..	0,2	1,6	8,4	24,1	32,3	21,3	9,6	2,5	100,0
Molise	1942	166,10	2.039	0,2	0,7	2,8	12,4	27,5	29,5	19,4	5,9	1,6	100,0
	1943	165,72	2.152	0,1	0,5	2,3	13,5	27,8	32,9	16,4	5,4	1,1	100,0
	1944	165,19	2.250	0,2	0,6	2,9	13,7	28,7	31,0	15,9	5,6	1,4	100,0
Campania	1942	166,05	37.059	0,1	0,6	1,7	11,2	27,3	37,5	15,2	5,5	0,9	100,0
	1943	165,89	37.939	0,1	0,4	2,5	11,1	27,2	38,3	14,7	4,4	1,3	100,0
	1944	166,72	33.835	0,1	0,3	2,1	9,7	24,4	36,0	19,4	6,6	1,4	100,0
Puglia	1942	166,19	26.763	0,1	0,5	2,4	12,5	27,1	31,3	17,8	6,6	1,7	100,0
	1943	166,31	25.793	0,1	0,5	2,0	12,5	26,5	32,0	18,0	6,8	1,6	100,0
	1944	166,21	25.764	0,1	0,5	2,6	13,1	25,8	30,9	18,9	6,6	1,5	100,0
Basilicata	1942	164,21	4.099	0,4	0,9	5,5	18,7	29,2	27,2	13,4	3,7	1,0	100,0
	1943	164,15	4.215	0,2	0,9	5,3	18,0	30,6	28,5	12,5	3,3	0,7	100,0
	1944	164,34	4.141	0,3	1,0	5,1	17,4	30,8	27,3	13,1	4,1	0,9	100,0
Calabria	1942	165,30	14.961	0,3	0,6	3,6	14,8	29,1	29,3	15,6	5,0	1,7	100,0
	1943	165,44	15.005	0,2	0,6	3,3	14,9	28,4	30,0	15,6	5,2	1,8	100,0
	1944	165,48	15.161	0,3	0,7	3,5	14,4	28,5	29,5	16,3	5,1	1,7	100,0
Sicilia	1942	166,02	32.937	0,2	0,6	3,2	12,9	26,8	29,7	18,4	6,4	1,8	100,0
	1943	166,01	32.664	0,2	0,6	3,3	13,0	26,8	29,7	18,0	6,6	1,8	100,0
	1944	165,96	33.240	0,2	0,6	3,4	12,9	27,2	29,3	18,2	6,5	1,7	100,0
Sardegna	1942	165,10	12.226	0,2	0,6	4,3	15,0	29,3	29,2	15,6	4,7	1,1	100,0
	1943	165,33	11.634	0,1	0,7	4,4	15,1	28,2	28,6	15,7	5,6	1,6	100,0
	1944	165,26	12.027	0,2	1,1	4,3	14,7	28,4	27,9	16,0	5,8	1,6	100,0
ITALIA	1942	168,91	356.126	0,1	0,3	1,4	7,2	18,7	29,6	24,7	12,8	5,2	100,0
	1943	168,91	355.899	0,1	0,3	1,5	7,0	18,8	29,4	24,6	13,0	5,3	100,0
	1944	168,99	349.578	0,1	0,3	1,5	7,1	18,8	28,9	24,7	12,9	5,7	100,0

(a) Gli iscritti di leva nati negli anni considerati sono stati misurati in età alquanto diversa. La loro statura media, all'età precisa

di 20 anni, può essere stimata, rispettivamente in cm. 169,02; 169,01; 169,08.

2 — MOVIMENTO DELLA POPOLAZIONE RESIDENTE SECONDO LE RISULTANZE ANAGRAFICHE

TAV. 22 — Bilancio demografico nazionale

ANNI	ISCRIZIONI E CANCELLAZIONI ANAGRAFICHE						INCRE- MENTO NETTO	RETTIFICHE (b)	POPO- LAZIONE RESIDENTE A FINE ANNO
	Per movimento naturale			Per trasferimento di residenza con l'estero (a)					
	Nati vivi	Morti	Eccedenza nati vivi sui morti	Iscritti dall'estero	Cancellati per l'estero	Eccedenza iscrizioni su can- cellazioni			
1961 (dal 15 ottobre)	180.188	101.443	78.745	6.695	1.673	5.022	83.767	— 12.125	50.695.211
1962	945.842	503.106	442.736	60.506	22.220	38.286	481.022	+ 12.462	51.188.695
1963	978.143	514.000	464.143	80.575	28.740	51.835	515.978	+ 112.738	51.817.411
1964	1.035.207	488.601	546.606	73.661	32.462	41.199	587.805	+ 38.110	52.443.326
1965	1.017.944	516.922	501.022	53.004	73.340	— 20.336	480.686	+ 6.582	52.930.594
1966	999.316	493.562	505.754	54.374	169.739	—115.365	390.389	+ 6.478	53.327.461
1967	962.197	507.845	454.352	74.304	212.686	—138.382	315.970	+ 12.611	53.656.042
1968	944.837	530.738	414.099	87.076	222.274	—135.198	278.901	+ 4.997	53.939.940

1968 - POPOLAZIONE E MOVIMENTO ANAGRAFICO - REGIONI

REGIONI	ISCRIZIONI E CANCELLAZIONI ANAGRAFICHE								INCRE- MENTO NETTO	RETTI- FICHE (b)	POPO- LAZIONE RESI- DENTE A FINE ANNO
	Per movimento naturale			Per trasferimento di residenza (a)							
	Nati vivi	Morti	Eccedenza nati vivi sui morti	Iscritti		Cancellati					
				da altri comuni	dal- l'estero	per altri comuni	per l'estero				
Piemonte	63.275	52.858	10.417	199.814	5.591	153.889	7.935	53.998	647	4.316.466	
Valle d'Aosta	1.596	1.314	282	3.795	201	2.996	358	924	12	107.851	
Lombardia	137.562	85.026	52.536	317.113	8.525	263.336	14.051	100.787	1.026	8.231.667	
Trentino-Alto Adige	15.717	8.476	7.241	21.837	1.642	22.461	3.646	4.613	71	834.675	
Veneto	71.399	39.964	31.435	113.577	7.892	112.808	15.984	24.112	368	4.054.017	
Friuli-Venezia Giulia	16.535	15.837	698	33.536	5.066	32.116	8.564	— 1.380	109	1.225.894	
Liguria	23.245	22.552	693	53.514	2.863	47.218	3.502	6.350	173	1.866.186	
Emilia-Romagna	52.133	40.044	12.089	121.498	4.503	111.697	8.980	17.413	393	3.815.254	
Toscana	46.558	37.363	9.195	106.547	3.689	93.769	6.628	19.034	345	3.434.618	
Umbria	10.790	7.800	2.990	16.253	1.651	20.215	1.700	— 1.021	52	783.274	
Marche	19.881	13.277	6.604	38.284	2.715	40.742	4.943	1.918	124	1.358.089	
Lazio	80.188	35.659	44.529	112.830	8.696	90.614	12.001	63.440	365	4.565.448	
Abruzzi	19.011	11.600	7.411	28.786	3.732	33.977	15.341	— 9.389	93	1.205.142	
Molise	5.317	3.368	1.949	6.476	1.469	8.839	6.908	— 5.853	21	336.053	
Campania	116.703	43.875	72.828	115.947	6.711	143.271	19.527	32.688	375	5.132.860	
Puglia	81.361	31.366	49.995	63.790	6.524	88.815	23.371	8.123	206	3.616.086	
Basilicata	12.817	5.461	7.356	11.523	893	21.789	4.602	— 6.619	37	633.538	
Calabria	42.482	16.780	25.702	39.567	3.172	62.558	16.431	— 10.548	128	2.067.154	
Sicilia	97.374	45.747	51.627	99.044	9.466	142.832	40.744	— 23.439	321	4.867.650	
Sardegna	30.893	12.371	18.522	40.220	2.075	50.009	7.058	3.750	131	1.488.008	
ITALIA	944.837	530.738	414.099	1.543.951	87.076	1.543.951	222.274	278.901	4.997	53.939.940	

(a) Nel numero degli iscritti e dei cancellati da e per altro Comune e particolarmente nel numero dei cancellati per l'estero, sono compresi anche i trasferimenti di residenza — verificatisi, di fatto, prima dell'anno cui i dati stessi si riferiscono — concernenti persone che non avevano provveduto in tempo debito alla prescritta dichiarazione di trasferimento e la cui regolarizzazione anagrafica (iscrizione o cancellazione) è stata eseguita dai Comuni, previ opportuni accertamenti che avevano confermato la loro irregolare posizione anagrafica.

(b) Le rettifiche sono dovute: 1) al perfezionamento dei risultati del censimento del 15 ottobre 1961 per duplicazioni (persone censite erroneamente in diversi Comuni) e per omissioni (persone sfuggite al censimento); 2) ad erronee iscrizioni o cancellazioni anagrafiche eseguite dai Comuni. Tali rettifiche sono comprensive delle eventuali differenze tra totale iscrizioni e cancellazioni per trasferimento di residenza all'interno, dovute alla impossibilità di far coincidere sempre in uno stesso periodo la data di cancellazione di una persona dal Comune di emigrazione con la data di iscrizione della stessa nel Comune di immigrazione.

TAV. 23 — Popolazione residente nelle ripartizioni geografiche

Calcolata al 31 dicembre

A N N I CLASSI DI AMPIEZZA DEMOGRAFICA DEI COMUNI <i>abitanti</i>	ITALIA SETTENTRIONALE		ITALIA CENTRALE		ITALIA MERIDIONALE E INSULARE		TOTALE ITALIA	
	Comuni	Popolazione	Comuni	Popolazione	Comuni	Popolazione	Comuni	Popolazione
1965	4.545	23.853.412	995	9.887.847	2.509	19.189.335	8.049	52.930.594
1966	4.547	24.030.905	995	9.976.348	2.511	19.320.208	8.053	53.327.461
1967	4.548	24.242.404	996	10.057.172	2.511	19.356.466	8.055	53.656.042
1968	4.545	24.452.020	996	10.141.429	2.509	19.346.491	8.050	53.939.940

1968 PER CLASSI DI AMPIEZZA DEMOGRAFICA DEI COMUNI

Fino a 500	500	167.873	30	11.859	36	12.840	566	192.572
501-1.000	817	601.754	95	73.127	188	146.182	1.100	821.063
1.001-2.000	1.062	1.544.589	221	329.878	592	892.573	1.875	2.767.040
2.001-3.000	634	1.554.916	149	364.905	397	980.188	1.180	2.900.009
3.001-4.000	385	1.331.500	115	396.210	278	964.614	778	2.692.324
4.001-5.000	270	1.202.007	64	285.556	230	1.030.841	564	2.518.404
5.001-10.000	551	3.767.528	160	1.107.313	432	3.029.655	1.143	7.904.496
10.001-15.000	132	1.600.876	60	725.595	136	1.658.170	328	3.984.641
15.001-20.000	56	974.536	27	465.083	63	1.073.500	146	2.513.119
20.001-30.000	53	1.293.495	31	733.888	65	1.604.148	149	3.631.531
30.001-40.000	27	925.316	15	538.322	30	998.713	72	2.462.351
40.001-50.000	11	489.918	8	336.523	22	992.484	41	1.818.925
50.001-65.000	8	440.068	6	334.407	14	793.184	28	1.567.659
65.001-80.000	6	428.961	4	281.511	7	497.260	17	1.207.732
80.001-100.000	11	980.046	3	266.703	6	511.916	20	1.758.665
100.001-250.000	15	2.071.647	6	751.217	8	1.207.655	29	4.030.519
250.001-500.000	4	1.390.580	1	457.659	3	1.028.248	8	2.876.487
Oltre 500.000	3	3.686.410	1	2.681.673	2	1.924.320	6	8.292.403
Totale	4.545	24.452.020	996	10.141.429	2.509	19.346.491	8.050	53.939.940

TAV. 24 — Iscrizioni e cancellazioni anagrafiche per trasferimento di residenza tra comuni italiani (a)

Anno 1968

REGIONI DI CANCELLAZIONE (PROVENIENZA)	REGIONI DI ISCRIZIONE (DESTINAZIONE)										
	Piemonte	Valle d'Aosta	Lom- bardia	Tren- tino- Alto Adige	Veneto	Friuli- Venezia Giulia	Liguria	Emilia- Roma- gna	Toscana	Umbria	Marche
Piemonte	107.913	809	8.408	407	3.450	876	5.523	1.959	1.646	248	626
Valle d'Aosta	650	1.627	118	41	64	43	73	52	22	11	14
Lombardia	8.134	197	202.816	1.193	8.284	1.759	4.797	7.651	3.074	456	1.270
Trentino-Alto Adige	496	41	1.475	14.888	2.074	390	288	430	319	78	128
Veneto	4.209	127	8.757	1.582	83.230	4.334	791	3.212	1.091	160	372
Friuli-Venezia Giulia	867	16	1.921	380	3.784	20.482	368	578	458	79	157
Liguria	5.199	105	3.735	231	926	540	23.599	1.355	2.575	136	246
Emilia-Romagna	2.566	60	7.697	362	2.524	483	1.560	84.742	2.602	189	1.376
Toscana	1.802	81	3.218	236	1.023	410	2.350	2.416	69.770	921	574
Umbria	546	8	916	59	207	85	179	525	1.910	9.862	592
Marche	771	20	1.732	107	402	130	278	2.643	743	486	27.806
Lazio	2.677	60	4.557	462	1.880	945	1.261	2.016	3.803	2.014	1.730
Abruzzi	1.001	27	2.115	120	357	189	602	1.210	680	262	1.233
Molise	497	11	794	34	88	31	73	320	232	38	126
Campania	9.328	75	12.992	511	1.420	779	1.871	3.587	4.941	336	415
Puglia	12.994	49	15.403	264	1.127	659	1.355	2.197	1.764	199	555
Basilicata	3.946	2	3.731	57	158	70	354	832	1.230	39	64
Calabria	10.346	271	11.228	305	521	289	2.571	1.099	1.432	151	142
Sicilia	20.680	110	21.274	412	1.676	726	3.935	3.780	6.453	251	540
Sardegna	5.208	84	4.272	146	547	327	1.637	1.134	1.624	280	215
Totale iscritti	199.830	3.780	317.159	21.797	113.742	33.547	53.465	121.738	106.369	16.196	38.181

REGIONI DI CANCELLAZIONE (PROVENIENZA)	Segue REGIONI DI ISCRIZIONE (DESTINAZIONE)										TOTALE CANCEL- LATI
	Lazio	Abruzzi	Molise	Campania	Puglia	Basi- licata	Calabria	Sicilia	Sardegna		
Piemonte	2.584	474	183	2.805	4.000	673	2.472	6.296	1.834	153.186	
Valle d'Aosta	32	23	2	47	32	6	67	37	22	2.983	
Lombardia	4.745	951	224	3.895	4.898	627	2.323	6.087	1.651	265.032	
Trentino-Alto Adige	627	97	29	255	197	30	158	288	135	22.423	
Veneto	2.187	307	31	791	659	84	275	842	337	113.378	
Friuli-Venezia Giulia	1.045	126	30	504	457	49	156	516	236	32.209	
Liguria	2.208	388	46	943	878	91	1.016	1.750	919	46.886	
Emilia-Romagna	1.998	499	93	1.228	920	154	399	1.414	541	111.407	
Toscana	3.929	361	58	1.614	814	181	399	1.935	822	92.914	
Umbria	4.155	186	18	274	172	30	92	158	116	20.090	
Marche	3.325	948	71	298	343	38	88	345	146	40.720	
Lazio	50.020	2.477	460	5.056	2.410	380	1.573	2.848	1.814	88.443	
Abruzzi	4.926	18.859	453	593	678	63	120	260	158	33.906	
Molise	1.261	794	3.242	757	413	53	53	67	53	8.937	
Campania	9.994	682	752	87.313	2.822	1.106	1.357	1.679	684	142.644	
Puglia	4.529	691	434	2.537	39.563	1.374	895	1.376	393	88.358	
Basilicata	970	113	32	1.663	1.751	5.785	637	230	59	21.723	
Calabria	3.860	190	50	1.622	959	478	25.128	1.860	184	62.686	
Sicilia	6.326	362	97	1.832	1.448	216	1.778	70.277	815	142.988	
Sardegna	3.429	171	45	588	413	59	130	525	29.140	49.974	
Totale iscritti	112.150	28.699	6.350	114.615	63.827	11.477	39.116	98.790	40.059	1.540.887	

(a) Dati provvisori. Sono compresi anche i trasferimenti di residenza — verificatisi di fatto prima dell'anno cui i dati stessi si riferiscono — concernenti persone che non avevano resa la prescritta

dichiarazione di trasferimento e la cui regolarizzazione anagrafica (iscrizione e cancellazione) è stata eseguita dai Comuni successivamente.

TAV. 25 — Iscrizioni e cancellazioni anagrafiche da e per l'estero

Anno 1968

PAESI	ISCRITTI				CANCELLATI (a)			
	Italia settentrionale	Italia centrale	Italia meridionale e insulare	Totale	Italia settentrionale	Italia centrale	Italia meridionale e insulare	Totale
Europa	25.786	10.263	21.354	57.403	47.547	15.450	76.646	139.643
CEE	12.705	5.600	13.408	31.713	20.251	8.580	47.617	76.448
Paesi Bassi	457	141	233	831	488	150	745	1.383
Germania, Rep. Federale	4.124	1.951	6.953	13.028	6.453	2.755	24.378	33.586
Belgio	1.742	624	1.689	4.055	2.982	1.127	7.667	11.776
Lussemburgo	190	175	226	591	388	412	610	1.410
Francia	6.192	2.709	4.307	13.208	9.940	4.136	14.217	28.293
EUROPA OCCIDENTALE E MEDITERRANEA	10.508	3.834	7.626	21.968	25.706	6.350	28.589	60.645
Regno Unito	1.515	1.068	1.379	3.962	2.502	1.275	5.748	9.525
Svizzera	8.381	2.631	6.099	17.111	22.731	4.984	22.767	50.482
Austria	420	81	54	555	383	44	46	473
Grecia	192	54	94	340	90	47	28	165
ALTRI PAESI EUROPEI	2.573	829	320	3.722	1.590	520	440	2.550
Africa	2.440	1.801	872	5.213	2.734	700	703	4.137
America	5.816	3.619	9.600	19.035	9.584	7.796	44.817	62.197
Canada	1.333	858	2.801	4.992	3.555	3.824	18.797	26.176
Stati Uniti d'America	1.484	1.348	3.014	5.846	2.715	2.807	18.264	23.786
Venezuela	676	385	2.147	3.208	1.023	421	4.619	6.063
Brasile	578	331	517	1.426	703	311	724	1.738
Argentina	1.162	442	906	2.510	929	266	2.051	3.246
Altri paesi	583	255	215	1.053	659	167	362	1.188
Asia	86	31	21	138	86	13	6	105
Oceania	2.155	937	2.195	5.287	3.069	1.313	11.810	16.192
Australia	1.560	569	2.079	4.208	2.636	1.087	11.707	15.430
Altri paesi	595	368	116	1.079	433	226	103	762
Totale	36.283	16.751	34.042	87.076	63.020	25.272	133.982	222.274

(a) Riguardano le persone emigrate nell'anno e le persone emigrate in anni precedenti per le quali la cancellazione è stata eseguita d'ufficio

nell'anno a seguito di accertamenti, non essendo stata a suo tempo presentata la prescritta denuncia di trasferimento.

3 — MOVIMENTO NATURALE DELLA POPOLAZIONE PRESENTE (*)

TAV. 26 — Dati riassuntivi e per mese (a)

ANNI MESI	MATRI- MONI	NATI VIVI	MORTI	ECCE- DENZA NATI VIVI SUI MORTI	NATI MORTI	MORTI NEL 1° ANNO DI VITA	MATRI- MONI	NATI VIVI	MORTI	ECCE- DENZA NATI VIVI	NATI MORTI	MORTI NEL 1° ANNO DI VITA	Per 1000 abitanti		
													Per 1000 nati	Per 1000 nati vivi	Per 1000 nati vivi
1964	417.486	1016.120	490.050	526.070	21.558	36.671	8,0	19,5	9,4	10,1	20,8	36,1			
1965	399.009	990.458	518.008	472.450	19.998	35.677	7,6	18,8	9,8	9,0	19,8	36,0			
1966	384.802	979.940	496.281	483.659	19.306	33.960	7,2	18,4	9,3	9,1	19,3	34,7			
1967	380.178	948.772	510.122	438.650	17.346	31.511	7,1	17,7	9,5	8,2	18,0	33,2			
1968	375.074	930.641	530.176	400.465	16.262	30.001	7,0	17,3	9,9	7,4	17,2	32,2			
1968 PER MESE															
Gennaio	21.073	85.048	77.487	7.561	1.590	3.144	4,6	18,7	17,1	1,6	18,4	39,1			
Febbraio	21.302	74.697	56.611	18.086	1.335	2.737	5,0	17,6	13,3	4,3	17,6	36,3			
Marzo	11.593	80.427	46.162	34.265	1.521	2.880	2,6	17,7	10,2	7,5	18,6	35,8			
Aprile	44.116	75.533	39.850	35.683	1.344	2.610	10,0	17,2	9,1	8,1	17,5	33,5			
Maggio	30.377	77.758	38.283	39.475	1.401	2.549	6,7	17,1	8,4	8,7	17,7	31,8			
Giugno	34.459	78.941	35.951	42.990	1.334	2.371	7,8	17,9	8,2	9,7	16,6	30,6			
Luglio	27.428	83.044	39.363	43.681	1.288	2.602	6,0	18,2	8,6	9,6	15,3	32,5			
Agosto	36.444	80.407	34.887	45.520	1.339	2.073	8,0	17,6	7,7	9,9	16,4	25,9			
Settembre	56.713	77.932	34.608	43.324	1.227	2.075	12,9	17,7	7,8	9,9	15,5	26,9			
Ottobre	49.642	74.557	38.571	35.986	1.289	2.176	10,9	16,3	8,5	7,8	17,0	27,4			
Novembre	16.559	69.973	41.077	28.896	1.227	2.272	3,7	15,8	9,3	6,5	17,2	29,7			
Dicembre	25.368	72.324	47.326	24.998	1.367	2.512	5,6	15,8	10,4	5,4	18,2	31,9			
Anno	375.074	930.641	530.176	400.465	16.262	30.001	7,0	17,3	9,9	7,4	17,2	32,2			

(*) Per dati più analitici cfr. i volumi *Movimento della popolazione secondo gli atti dello stato civile, fino al 1950 e Annuario di statistiche demografiche dal 1951.*

(a) I quozienti di natalità, natalità e mortalità sono calcolati

sulla popolazione residente alla metà del periodo considerato; i quozienti di natalità sono calcolati sul totale dei nati del periodo considerato e quelli di mortalità infantile (morti nel 1° anno di vita su 1000 nati vivi) sulla media dei nati vivi negli ultimi dodici mesi.

TAV. 27 — Dati per provincia (a)

Anno 1968

PROVINCE REGIONI	MATRI- MONI	NATI VIVI	MORTI	ECCE- DENZA NATI VIVI SUI MORTI	NATI MORTI	MORTI NEL 1° ANNO DI VITA	MATRI- MONI	NATI VIVI	MORTI	ECCE- DENZA NATI VIVI	NATI MORTI	MORTI NEL 1° ANNO DI VITA	Per 1000 abitanti		
													Per 1000 nati	Per 1000 nati vivi	
Torino	13.592	35.732	23.271	12.461	537	1.324	6,3	16,6	10,8	5,8	14,8	37,1			
Vercelli	2.241	4.955	5.965	-1.010	58	146	5,5	12,1	14,6	-2,5	11,6	29,5			
Novara	3.065	6.972	6.382	590	86	186	6,3	14,2	13,0	1,2	12,2	26,7			
Cuneo	3.741	6.962	7.190	-228	105	177	6,9	12,9	13,3	-0,4	14,9	25,4			
Asti	1.379	2.419	3.086	-667	46	60	6,3	11,1	14,2	-3,1	18,7	24,8			
Alessandria	2.812	5.627	6.794	-1.167	87	162	5,8	11,6	14,0	-2,4	15,2	28,8			
PIEMONTE	26.830	62.667	52.688	9.979	919	2.055	6,3	14,6	12,3	2,3	14,5	32,8			
VALLE D'AOSTA	766	1.472	1.254	218	11	55	7,1	13,7	11,7	2,0	7,4	37,4			
Varese	4.440	13.179	7.246	5.933	128	273	6,5	19,4	10,6	8,8	9,6	20,7			
Como	4.945	11.444	7.670	3.774	137	300	7,2	16,7	11,2	5,5	11,8	26,2			
Sondrio	1.220	3.084	1.718	1.366	38	100	7,2	18,2	10,1	8,1	12,2	32,4			
Milano	23.296	61.693	34.103	27.590	801	1.658	6,4	16,9	9,3	7,6	12,8	26,9			
Bergamo	6.383	14.329	7.690	6.639	147	334	7,9	17,8	9,5	8,3	10,2	23,3			
Brescia	7.238	16.624	9.615	7.009	190	469	7,7	17,7	10,2	7,5	11,3	28,2			
Pavia	3.216	6.280	7.297	-1.017	75	208	6,1	11,9	13,8	-1,9	11,8	33,1			
Cremona	2.151	4.642	4.510	132	59	125	6,3	13,7	13,3	0,4	12,6	26,9			
Mantova	2.472	5.390	4.492	898	67	122	6,5	14,2	11,8	2,4	12,3	22,6			
LOMBARDIA	55.361	136.665	84.341	52.324	1.642	3.589	6,8	16,7	10,3	6,4	11,9	26,3			
Bolzano-Bozen	3.079	8.516	3.599	4.917	92	226	7,6	21,0	8,9	12,1	10,7	26,5			
Trento	3.011	6.901	4.900	2.001	87	134	7,1	16,2	11,5	4,7	12,4	19,4			
TRENTINO-ALTO A.	6.090	15.417	8.499	6.918	179	360	7,3	18,5	10,2	8,3	11,5	23,4			

(a) Cfr. corrispondente nota alla Tavola precedente.

Segue Tav. 27 — *Dati per provincia (a)*

Anno 1968

PROVINCIE REGIONI	MATRI- MONI	NATI VIVI	MORTI	ECCE- DENZA NATI VIVI SUI MORTI	NATI MORTI	MORTI NEL 1° ANNO DI VITA	MATRI- MONI	NATI VIVI	MORTI	ECCE- DENZA NATI VIVI	NATI MORTI	Per 1000 abitanti	
												Per 1000 nati	Per 1000 nati vivi
Verona	5.297	12.218	7.434	4.784	139	277	7,4	17,2	10,4	6,8	11,2	22,7	
Vicenza	5.109	12.560	6.458	6.102	138	226	7,8	19,1	9,8	9,3	10,9	18,0	
Belluno	1.500	3.024	2.670	354	35	85	6,5	13,1	11,6	1,5	11,4	28,1	
Treviso	5.086	11.246	6.527	4.719	132	215	7,8	17,3	10,1	7,2	11,6	19,1	
Venezia	6.026	14.079	6.869	7.210	171	285	7,6	17,7	8,7	9,0	12,0	20,2	
Padova	5.824	13.613	7.133	6.480	176	363	7,9	18,4	9,6	8,8	12,8	26,7	
Rovigo	1.808	3.871	2.926	945	56	52	7,0	15,0	11,4	3,6	14,3	13,4	
VENETO	30.650	70.611	40.017	30.594	847	1.503	7,6	17,5	9,9	7,6	11,9	21,3	
Pordenone	1.845	3.840	2.840	1.000	43	63	7,3	15,2	11,2	4,0	11,1	16,4	
Udine	3.725	6.970	6.600	370	93	190	7,1	13,3	12,6	0,7	13,2	27,3	
Gorizia	827	2.069	1.596	473	23	48	5,9	14,7	11,3	3,4	11,0	23,2	
Trieste	1.856	3.316	4.287	— 971	37	84	6,0	10,8	13,9	3,1	11,0	25,3	
FRIULI-VENEZIA G.	8.253	16.195	15.323	872	196	385	6,7	13,2	12,5	0,7	12,0	23,8	
Imperia	1.349	3.000	2.710	290	49	87	6,0	13,4	12,1	1,3	16,1	29,0	
Savona	1.754	3.760	3.475	285	55	80	6,2	13,2	12,2	1,0	14,4	21,3	
Genova	6.738	13.603	13.432	171	185	340	6,1	12,3	12,1	0,2	13,4	25,0	
La Spezia	1.596	3.173	2.626	547	37	77	6,5	12,8	10,6	2,2	11,5	24,3	
LIGURIA	11.437	23.536	22.243	1.293	326	584	6,1	12,6	11,9	0,7	13,7	24,8	
Piacenza	2.042	3.674	3.427	247	54	65	7,1	12,7	11,8	0,9	14,5	17,7	
Parma	2.730	5.197	4.558	639	51	111	6,9	13,1	11,5	1,6	9,7	21,4	
Reggio nell'Emilia	2.792	4.713	4.152	561	60	104	7,2	12,2	10,7	1,5	12,6	22,1	
Modena	3.657	7.963	5.635	2.328	88	239	6,8	14,8	10,5	4,3	10,9	30,0	
Bologna	5.968	11.543	10.054	1.489	151	467	6,6	12,8	11,2	1,6	12,9	40,5	
Ferrara	2.825	5.398	4.081	1.317	72	194	7,2	13,8	10,4	3,4	13,2	35,9	
Ravenna	1.843	4.652	3.566	1.086	45	67	5,3	13,3	10,2	3,1	9,6	14,4	
Forlì	3.907	8.935	5.091	3.844	120	197	7,0	16,1	9,1	7,0	13,3	22,0	
EMILIA-ROMAGNA	25.764	52.075	40.564	11.511	641	1.444	6,8	13,7	10,7	3,0	12,2	27,7	
Massa-Carrara	1.318	2.243	2.114	129	31	39	6,5	11,0	10,4	0,6	13,6	17,4	
Lucca	2.613	5.619	4.528	1.091	57	106	6,9	14,8	12,0	2,8	10,0	18,9	
Pistoia	1.639	2.828	2.675	153	27	33	6,6	11,4	10,8	0,6	9,5	11,7	
Firenze	7.318	16.251	11.897	4.354	271	386	6,6	14,7	10,8	3,9	16,4	23,8	
Livorno	2.212	4.676	3.539	1.137	51	96	6,7	14,1	10,7	3,4	10,8	20,5	
Pisa	2.384	4.840	4.416	424	65	143	6,4	13,0	11,9	1,1	13,3	29,5	
Arezzo	2.205	3.968	3.183	785	59	59	7,2	12,9	10,4	2,5	14,7	14,9	
Siena	1.731	3.054	2.976	78	34	81	6,6	11,6	11,3	0,3	11,0	26,5	
Grosseto	1.353	2.748	2.234	514	22	44	6,2	12,6	10,3	2,3	7,9	16,0	
TOSCANA	22.773	46.227	37.562	8.665	617	987	6,6	13,5	11,0	2,5	13,2	21,4	
Perugia	4.416	7.667	5.492	2.175	95	176	7,9	13,7	9,8	3,9	12,2	23,0	
Terni	1.407	3.061	2.226	835	63	57	6,3	13,6	9,9	3,7	20,2	18,6	
UMBRIA	5.823	10.728	7.718	3.010	158	233	7,4	13,7	9,8	3,9	14,5	21,7	
Pesaro e Urbino	2.211	4.440	3.043	1.397	66	98	7,0	14,1	9,6	4,5	14,6	22,1	
Ancona	3.006	5.899	4.155	1.744	79	167	7,3	14,3	10,1	4,2	13,2	28,3	
Macerata	1.931	4.024	2.749	1.275	44	88	6,7	14,0	9,5	4,5	10,8	21,9	
Ascoli Piceno	2.270	5.267	3.182	2.085	94	101	6,7	15,5	9,3	6,2	17,5	19,2	
MARCHE	9.418	19.630	13.129	6.501	283	454	6,9	14,5	9,7	4,8	14,2	23,1	

(a) Cfr. corrispondente nota a Tav. 26.

Segue Tav. 27 — *Dati per provincia (a)*

Anno 1968

PROVINCIE REGIONI	MATRI- MONI	NATI VIVI	MORTI	ECCE- DENZA NATI VIVI SUI MORTI	NATI MORTI	MORTI NEL 1° ANNO DI VITA	Per 1000 abitanti			ECCE- DENZA NATI VIVI	NATI MORTI	MORTI NEL 1° ANNO DI VITA
							MATRI- MONI	NATI VIVI	MORTI			
Viterbo	1.824	3.519	2.754	765	63	77	7,0	13,5	10,6	2,9	17,6	21,9
Rieti	1.121	1.799	1.557	242	26	43	7,4	11,9	10,3	1,6	14,2	23,9
Roma	22.741	61.711	27.173	34.538	776	1.611	6,8	18,6	8,2	10,4	12,4	26,1
Latina	2.692	7.150	2.486	4.664	130	191	7,4	19,7	6,9	12,8	17,9	26,7
Frosinone	3.161	6.740	3.953	2.787	133	202	7,2	15,3	9,0	6,3	19,4	30,0
LAZIO	31.539	80.919	37.923	42.996	1.128	2.124	7,0	17,8	8,4	9,4	13,7	26,2
L'Aquila	2.057	4.280	3.224	1.056	89	114	6,6	13,7	10,3	3,4	20,4	26,6
Teramo	2.047	3.688	2.318	1.370	55	110	7,8	14,0	8,8	5,2	14,7	29,8
Pescara	1.831	4.395	2.319	2.076	69	104	7,0	16,7	8,8	7,9	15,5	23,7
Chieti	2.861	5.399	3.455	1.944	96	135	7,7	14,5	9,3	5,2	17,6	25,0
ABRUZZI	8.796	17.762	11.316	6.446	309	463	7,3	14,7	9,4	5,3	17,1	26,1
MOLISE	2.135	4.950	3.242	1.708	120	165	6,3	14,6	9,6	5,0	23,7	33,3
Caserta	5.116	15.143	5.925	9.218	353	762	7,3	21,7	8,5	13,2	22,8	50,3
Benevento	2.274	5.254	2.711	2.543	120	191	7,4	17,0	8,8	8,2	22,3	36,4
Napoli	21.217	68.554	24.396	44.158	1.790	3.505	7,9	25,6	9,1	16,5	25,4	51,1
Avellino	3.354	7.214	3.545	3.669	176	243	7,4	16,8	7,8	8,0	23,8	33,7
Salerno	7.118	19.096	7.676	11.420	446	767	7,3	19,7	7,9	11,8	22,8	40,2
CAMPANIA	39.079	115.261	44.253	71.008	2.885	5.468	7,6	22,5	8,6	13,9	24,4	47,4
Foggia	4.984	15.232	5.723	9.509	360	735	7,3	22,4	8,4	14,0	23,1	48,3
Bari	10.169	30.735	12.076	18.659	717	1.375	7,6	22,9	9,0	13,9	22,8	44,7
Taranto	3.752	11.041	3.994	7.047	273	449	7,5	22,0	8,0	14,0	24,1	40,7
Brindisi	2.874	8.246	3.243	5.003	210	402	7,8	22,3	8,8	13,5	24,8	48,8
Lecco	5.228	13.894	5.991	7.903	343	447	7,3	19,3	8,3	11,0	24,1	32,2
PUGLIA	27.007	79.148	31.027	48.121	1.903	3.408	7,5	21,9	8,6	13,3	23,5	43,1
Potenza	2.865	8.049	3.631	4.418	243	396	6,6	18,6	8,4	10,2	29,3	49,2
Matera	1.426	3.826	1.526	2.300	111	140	7,0	18,7	7,5	11,2	28,2	36,6
BASILICATA	4.291	11.875	5.157	6.718	354	536	6,7	18,6	8,1	10,5	28,9	45,1
Cosenza	5.558	13.790	5.439	8.351	376	558	7,7	19,2	7,6	11,6	26,5	40,5
Catanzaro	5.000	15.513	5.785	9.728	405	694	6,7	20,8	7,8	13,0	25,4	44,7
Reggio di Calabria	4.323	11.584	5.053	6.531	323	414	7,1	19,1	8,3	10,8	27,1	35,7
CALABRIA	14.881	40.887	16.277	24.610	1.104	1.666	7,2	19,7	7,9	11,8	26,3	40,7
Trapani	3.306	7.563	4.413	3.150	183	175	7,6	17,5	10,2	7,3	23,6	23,1
Palermo	8.889	24.443	10.714	13.729	531	861	7,6	20,8	9,1	11,7	21,3	35,2
Messina	4.371	11.396	6.488	4.908	275	434	6,3	16,5	9,4	7,1	23,6	38,1
Agrigento	3.103	8.361	4.341	4.020	184	277	6,4	17,2	8,9	8,3	21,5	33,1
Caltanissetta	2.131	6.598	2.641	3.957	171	316	7,0	21,7	8,7	13,0	25,3	47,9
Enna	1.528	3.635	2.164	1.471	74	147	7,1	16,8	10,0	6,8	20,0	40,4
Catania	6.779	20.747	8.793	11.954	448	785	7,1	21,7	9,2	12,5	21,1	37,8
Ragusa	1.754	4.968	2.650	2.318	136	158	6,8	19,2	10,2	9,0	26,6	31,8
Siracusa	2.508	6.709	3.176	3.533	155	324	6,9	18,5	8,8	9,7	22,6	48,3
SIICILIA	34.369	94.420	45.380	49.040	2.157	3.477	7,0	19,3	9,3	10,0	22,3	36,8
Sassari	2.673	8.050	3.512	4.538	124	269	6,7	20,2	8,8	11,4	16,2	33,4
Nuoro	1.613	5.121	2.216	2.905	87	129	6,7	18,0	7,8	10,2	16,7	25,2
Cagliari	5.526	17.025	6.535	10.490	272	647	6,9	21,2	8,1	13,1	15,7	38,0
SARDEGNA	9.812	30.196	12.263	17.933	483	1.045	6,6	20,3	8,3	12,0	15,7	34,6
ITALIA	375.074	930.641	530.176	400.465	16.262	30.001	7,0	17,3	9,9	7,4	17,2	32,2

(a) Cfr. corrispondente nota a Tav. 26.

TAV. 29 — Matrimoni per stato civile degli sposi

STATO CIVILE DEGLI SPOSI	1965				1966				1967			
	Stato civile delle spose											
	Nubili	Vedove	Divor- ziate	Totale	Nubili	Vedove	Divor- ziate	Totale	Nubili	Vedove	Divor- ziate	Totale
Celibi	387.227	1.806	109	389.142	372.545	1.840	88	374.473	368.626	1.631	87	370.344
Vedovi	7.626	2.079	16	9.721	8.075	2.093	19	10.187	7.541	2.159	10	9.710
Divorziati	125	7	14	146	123	8	11	142	104	12	8	124
Totale	394.978	3.892	139	399.009	380.743	3.941	118	384.802	376.271	3.802	105	380.178

TAV. 30 — Matrimoni secondo la professione degli sposi

Anno 1967

PROFESSIONE O CONDIZIONE DELLO SPOSO	PROFESSIONE O CONDIZIONE DELLA SPOSA (a)								TOTALE
	1	2	3	4	5	6	7	8	
Professioni e arti liberali e assimilate	6.297	4.883	926	1.132	265	1.916	—	1.067	16.486
Professioni amministrative, tecniche e operative varie	10.659	30.206	4.003	8.023	1.413	12.430	—	4.117	70.851
Lavorazioni agrarie, zootecniche e della pesca	282	481	30.433	4.371	355	3.840	—	1.713	41.475
Lavorazioni industriali e artigiane . Arti grafiche, installazione e funzio- namento di macchine e impianti, conduzione di mezzi di trasporto . .	1.473	6.944	29.937	42.085	2.904	32.644	—	6.594	122.581
Commercio e servizi	843	3.765	7.628	9.727	1.660	11.506	—	2.275	37.404
Persone in attesa di prima occupa- zione, studenti	2.096	6.990	16.172	15.263	1.848	36.176	—	5.433	83.978
Pensionati, benestanti, inabili e altre condizioni non professionali	789	1.513	305	422	104	1.021	—	279	4.433
Totale	22.530	54.962	89.983	81.344	8.595	100.657	—	22.107	380.178

(a) Le spose in condizione non professionale (213.260) sono state classificate secondo la professione o condizione non professionale del padre.

TAV. 31 — Età media degli sposi secondo lo stato civile; età mediana (a)

ANNI REGIONI	ETÀ MEDIA						ETÀ MEDIANA	
	Sposi			Spose			Sposi	Spose
	Celibi	Vedovi	Totale (b)	Nubili	Vedove	Totale (b)		
1963	28,30	53,05	28,92	24,64	47,16	24,86	27,39	23,65
1964	28,14	53,02	28,79	24,51	47,33	24,74	27,14	23,55
1965	28,15	52,94	28,75	24,45	46,85	24,67	27,15	23,45
1966	28,04	52,04	28,67	24,35	46,71	24,58	27,08	23,25
1967	27,92	53,39	28,57	24,25	47,48	24,49	27,08	23,07

1967 PER REGIONE

Piemonte	27,82	54,18	28,39	24,44	46,94	24,73	26,74	23,11
Valle d'Aosta	27,50	58,40	27,94	24,12	45,75	24,37	26,47	22,78
Lombardia	27,92	52,88	28,47	24,66	46,05	24,93	27,08	23,63
Trentino-Alto Adige	29,44	55,35	29,99	25,61	45,23	25,84	28,19	24,50
Veneto	27,74	53,07	28,18	24,25	45,32	24,40	26,92	23,23
Friuli-Venezia Giulia	27,92	56,59	28,68	24,51	48,69	24,87	26,99	23,26
Liguria	28,78	55,75	29,62	25,68	48,48	26,05	27,50	24,11
Emilia-Romagna	27,74	52,42	28,21	24,40	46,18	24,59	26,86	23,18
Toscana	27,81	55,17	28,40	24,55	45,67	24,78	26,93	23,29
Umbria	28,26	51,48	28,64	24,22	48,86	24,39	27,31	23,07
Marche	28,59	51,92	29,19	24,19	48,69	24,37	27,86	22,94
Lazio	28,18	54,91	28,76	24,58	49,06	24,80	27,18	23,40
Abruzzi	28,54	53,04	29,46	23,86	50,40	24,08	27,76	22,21
Molise	27,15	52,57	28,27	22,68	52,77	23,11	26,65	20,96
Campania	27,67	51,60	28,50	24,28	47,52	24,47	27,05	23,09
Puglia	27,26	52,25	27,96	23,73	48,59	23,94	26,71	22,63
Basilicata	27,53	48,89	28,16	22,88	57,50	23,09	27,00	21,43
Calabria	27,60	53,45	28,58	22,82	48,58	22,98	26,84	20,99
Sicilia	27,83	54,92	28,73	23,29	48,72	23,57	27,08	21,70
Sardegna	29,39	53,01	29,79	25,06	50,13	25,25	28,22	23,97
ITALIA	27,92	53,39	28,57	24,25	47,48	24,49	27,08	23,07

(a) Anni e centesimi di anno. L'età media è calcolata dividendo la somma degli anni di età degli sposi al matrimonio per il numero degli sposi. L'età mediana indica l'età non superata dalla metà

del numero degli sposi classificati in ordine crescente di età al matrimonio.

(b) Esclusi i divorziati.

TAV. 32 — Nati secondo la filiazione, la vitalità ed il sesso

ANNI	LEGITTIMI				ILLEGITTIMI				NATI MORTI PER 1000 NATI					
	Nati vivi		Nati morti		Nati vivi		Nati morti		Legittimi			Illegittimi		
	M	F	M	F	M	F	M	F	M	F	MF	M	F	MF
1963	482.115	457.523	11.399	9.449	10.639	10.059	363	258	23,1	20,2	21,7	33,0	25,0	29,1
1964	511.452	483.970	11.292	9.660	10.706	9.992	334	272	21,6	19,6	20,6	30,3	26,5	28,4
1965	498.580	472.270	10.492	8.956	10.195	9.413	303	247	20,6	18,6	19,6	28,9	25,6	27,3
1966	492.722	468.103	10.031	8.773	10.002	9.113	263	239	20,0	18,4	19,2	25,6	25,6	25,6
1967	476.929	452.795	9.012	7.853	9.724	9.324	271	210	18,5	17,0	17,8	27,1	22,0	24,6

TAV. 33 — Nati legittimi (vivi e morti) per ordine di nascita ed età della madre

Anno 1967

ORDINE DI NASCITA	ETÀ DELLA MADRE - anni									TOTALE
	Fino a 15	15-21	21-25	25-30	30-35	35-40	40-45	Oltre 45	Non indicata	
1°	321	63.301	119.145	110.372	34.392	12.227	2.854	141	504	343.257
2°	—	16.763	57.520	118.854	69.409	24.544	4.585	227	558	292.460
3°	—	3.104	15.954	47.573	48.068	25.232	6.053	351	669	147.004
4°	—	462	4.595	17.315	23.929	17.091	5.067	399	573	69.431
5°	—	32	1.316	7.337	12.656	10.787	4.097	314	620	37.159
6°	—	—	355	3.129	7.102	7.033	2.904	272	389	21.184
7°	—	—	82	1.303	4.063	4.863	2.380	228	226	13.145
8°	—	—	—	521	2.224	3.370	1.971	187	140	8.413
9°	—	—	—	193	1.125	2.245	1.481	154	597	5.795
10°	—	—	—	28	446	1.285	995	116	186	3.056
11° e oltre	—	—	—	17	415	1.651	1.800	253	883	5.019
Non indicato	6	42	112	170	150	104	33	8	41	666
Totale	327	83.704	199.079	306.812	203.979	110.432	34.220	2.650	5.386	946.589

TAV. 34 — Nati illegittimi per regione

REGIONI	NATI ILLEGITTIMI (VIVI E MORTI)			NATI ILLEGITTIMI per 1000 nati			NATI MORTI ILLEGITTIMI per 1000 nati illegittimi		
	1965	1966	1967	1965	1966	1967	1965	1966	1967
Piemonte	1.355	1.345	1.353	21	21	22	27	26	21
Valle d'Aosta	49	49	43	32	32	29	—	—	23
Lombardia	2.802	2.759	2.882	19	19	21	21	22	13
Trentino-Alto Adige	642	680	638	38	42	40	19	18	8
Veneto	1.276	1.276	1.154	17	17	16	16	13	19
Friuli-Venezia Giulia	517	486	540	29	28	33	19	19	22
Liguria	755	718	772	28	28	32	20	13	25
Emilia-Romagna	1.370	1.356	1.249	25	24	23	26	19	15
Toscana	824	822	864	16	17	18	19	22	22
Umbria	200	194	185	17	17	17	20	10	27
Marche	190	177	202	9	8	10	21	56	15
Lazio	2.534	2.350	2.326	29	27	28	21	19	22
Abruzzi	318	321	275	16	16	15	31	28	29
Molise	84	53	74	14	9	14	36	19	54
Campania	2.486	2.341	2.504	20	19	21	39	38	41
Puglia	1.237	1.245	1.147	14	15	14	47	34	38
Basilicata	142	155	179	10	12	14	49	6	56
Calabria	968	913	841	21	20	19	32	37	33
Sicilia	1.824	1.799	1.737	18	18	17	35	36	29
Sardegna	585	578	564	18	18	18	24	31	21
ITALIA	20.158	19.617	19.529	20	20	20	27	26	25
Maschi	10.498	10.265	9.995	20	20	20	29	26	27
Femmine	9.660	9.352	9.534	20	19	20	26	26	22

TAV. 35 — Nati legittimi per età della madre e professione del padre

Anno 1967

PROFESSIONE DEL PADRE	ETÀ DELLA MADRE - anni										TOTALE
	Fino a 15	15-21	21-25	25-30	30-35	35-40	40-45	45-50	Oltre 50	Non indicata	
Professioni e arti liberali e assimilate	—	1.110	5.855	14.054	9.041	4.717	1.233	76	2	188	36.276
Professioni amministrative, tecniche e operative varie	11	6.005	28.745	54.262	30.579	14.119	3.670	245	2	575	138.213
Lavorazioni agrarie, zootecniche e della pesca	70	12.940	25.170	40.948	36.019	24.525	9.190	807	22	956	150.647
Lavorazioni industriali e artigiane .	137	31.866	64.943	88.353	55.501	28.147	8.188	574	15	1.564	279.288
Arti grafiche, install. e funzionamento di macchine e impianti, condu- zione di mezzi di trasporto	28	8.147	20.612	29.729	18.552	8.330	2.039	137	5	458	88.037
Commercio e servizi	75	22.765	52.513	77.957	52.887	29.223	9.080	648	16	1.551	246.715
Persone in attesa di prima occupa- zione, studenti	5	693	867	652	152	37	2	—	—	13	2.421
Pensionati, benestanti, inabili e altre condizioni non professionali	1	178	374	857	1.248	1.334	818	98	3	81	4.992
Totale	327	83.704	199.079	306.812	203.979	110.432	34.220	2.585	65	5.386	946.589

TAV. 36 — Nati legittimi per ordine di nascita e professione del padre

Anno 1967

PROFESSIONE DEL PADRE	ORDINE DI NASCITA												TOTALE
	1°	2°	3°	4°	5°	6°	7°	8°	9°	10°	11° e oltre	Non indi- cato	
Professioni e arti liberali e assimilate	15.241	12.449	5.472	1.861	663	267	111	50	58	18	73	13	36.276
Professioni amministrative, tecniche e operative varie	62.012	47.781	18.117	5.880	2.164	912	443	245	236	72	286	65	138.213
Lavorazioni agrarie, zootecniche e della pesca	38.953	41.101	28.404	16.740	10.017	5.848	3.778	2.314	1.535	746	1.065	146	150.647
Lavorazioni industriali e artigiane .	101.310	85.382	43.412	20.681	11.363	6.533	3.916	2.503	1.704	922	1.401	161	279.288
Arti grafiche, install. e funzionamento di macchine e impianti, condu- zione di mezzi di trasporto	33.518	28.634	13.450	5.837	2.782	1.496	851	529	399	175	317	49	88.037
Commercio e servizi	89.458	75.625	37.186	17.759	9.735	5.840	3.829	2.602	1.741	1.051	1.737	152	246.715
Persone in attesa di prima occupa- zione, studenti	1.906	423	54	20	3	5	3	—	—	—	7	—	2.421
Pensionati, benestanti, inabili e altre condizioni non professionali	859	1.065	909	653	432	283	214	170	122	72	133	80	4.992
Totale	343.257	292.460	147.004	69.431	37.159	21.184	13.145	8.413	5.795	3.056	5.019	666	946.589

TAV. 37 — Nati legittimi, nati-mortalità, mortalità perinatale secondo la professione del padre

Anno 1967

PROFESSIONE DEL PADRE	NATI IN TOTALE	NATI MORTI	MORTI (a)		TOTALE (a)		NATI- MORTA- LITÀ	MORTALITÀ PERINATALE	
			1° set- timana	1° mese	Nati morti e morti nella 1° settimana	Nati morti e morti nel 1° mese		Nati morti e morti nella 1° settimana	Nati morti e morti nel 1° mese
									per 1.000 nati
Professioni e arti liberali e assimilate	36.276	422	391	492	813	914	11,6	22,4	25,2
Professioni amministrative, tecniche e operative varie	138.213	1.722	1.943	2.390	3.665	4.112	12,5	26,5	29,8
Lavorazioni agrarie, zootecniche e della pesca	150.647	3.584	2.485	3.356	6.069	6.940	23,8	40,3	46,1
Lavorazioni industriali e artigiane .	279.288	4.886	3.954	5.012	8.840	9.898	17,5	31,7	35,4
Arti grafiche, install. e funzionamento di macchine e impianti, condu- zione di mezzi di trasporto	88.037	1.375	1.139	1.471	2.514	2.846	15,6	28,6	32,3
Commercio e servizi	246.715	4.680	5.019	6.804	9.699	11.484	19,0	39,3	46,5
Persone in attesa di prima occupa- zione, studenti	2.421	15	26	39	41	54	6,2	16,9	22,3
Pensionati, benestanti, inabili e altre condizioni non professionali	4.992	181	92	122	273	303	36,3	54,7	60,7
Totale	946.589	16.865	15.049	19.686	31.914	36.551	17,8	33,7	38,6

(a) Esclusi 125 morti per i quali non è stata indicata la professione del padre.

TAV. 38 — Morti per mese ed età (a)

Anno 1967

ETÀ	GEN	FEB	MAR	APR	MAG	GIU	LUG	AGO	SET	OTT	NOV	DIC	ANNO
Fino a 5 anni	3.716	3.449	3.219	2.868	3.022	2.765	3.058	2.710	2.560	2.814	2.714	2.968	35.863
5-10	157	141	177	130	164	155	200	155	155	157	143	147	1.881
10-15	139	114	120	132	144	134	171	150	135	128	109	126	1.602
15-20	223	209	249	211	233	298	332	329	268	233	220	229	3.034
20-25	286	247	265	245	272	282	339	306	285	250	258	259	3.294
25-30	335	274	340	310	295	300	373	303	296	295	288	312	3.721
30-35	396	364	404	346	342	341	408	344	340	341	350	350	4.326
35-40	553	532	551	517	519	512	590	542	566	571	502	543	6.498
40-45	991	765	892	804	782	747	854	822	784	751	824	904	9.920
45-50	1.005	955	1.011	872	936	939	980	948	926	915	1.000	1.093	11.580
50-55	2.049	1.783	1.776	1.701	1.654	1.580	1.676	1.522	1.459	1.605	1.611	1.782	20.198
55-60	3.262	2.872	2.901	2.748	2.554	2.468	2.698	2.544	2.466	2.650	2.748	3.062	32.973
60-65	4.339	3.860	3.839	3.567	3.484	3.311	3.421	3.359	3.248	3.389	3.458	4.100	43.375
65-70	5.919	5.206	5.060	4.462	4.456	4.174	4.439	3.996	3.979	4.362	4.459	5.327	55.839
70-75	7.530	6.565	6.144	5.407	5.290	4.793	5.154	4.623	4.475	4.964	5.521	6.616	67.082
75-80	8.871	7.913	7.141	6.218	5.927	5.288	5.760	5.123	5.011	5.390	6.131	7.429	76.202
80-85	8.559	7.610	6.816	5.704	5.299	4.712	5.269	4.447	4.378	4.947	5.705	7.179	70.625
85-90	5.446	4.790	4.186	3.519	3.226	2.804	2.977	2.720	2.622	3.047	3.424	4.435	43.196
Oltre 90 anni	2.427	2.228	1.693	1.466	1.378	1.185	1.343	1.185	1.098	1.313	1.628	1.969	18.913
Totale	56.203	49.877	46.784	41.227	39.977	36.788	40.042	36.128	35.051	38.122	41.093	48.830	510.122

a) Per i dati relativi alle cause di morte cfr. Capitolo 4 - Sanità e assistenza sociale.

TAV. 39 — Morti per stato civile, sesso ed età

ANNI ETÀ	CELIBI E NUBILI		CONIUGATI (a)		VEDOVI (b)		STATO CIVILE NON INDICATO		TOTALE			
	M	F	M	F	M	F	M	F	M	F	MF	
1963	58.266	53.243	158.778	71.242	57.596	116.767	163	322	274.803	241.574	516.377	
1964	54.261	50.279	155.197	67.997	52.776	109.471	48	21	262.282	227.768	490.050	
1965	54.850	51.382	164.001	71.471	56.508	119.651	78	67	275.437	242.571	518.008	
1966	52.328	49.197	159.221	68.555	53.452	113.424	55	49	265.056	231.225	496.281	
1967	51.511	49.484	163.947	70.442	55.249	119.388	61	40	270.768	239.354	510.122	
1967 PER ETÀ												
Fino a 5 anni	20.115	15.748	—	—	—	—	—	—	20.115	15.748	35.863	
5-10	1.086	795	—	—	—	—	—	—	1.086	795	1.881	
10-15	1.033	569	—	—	—	—	—	—	1.033	569	1.602	
15-20	2.183	762	18	69	1	—	1	—	2.203	831	3.034	
20-25	1.989	652	252	379	6	13	2	1	2.249	1.045	3.294	
25-30	1.465	471	924	823	10	21	5	2	2.404	1.317	3.721	
30-35	992	401	1.645	1.251	13	23	—	1	2.650	1.676	4.326	
35-40	1.105	521	2.926	1.836	34	73	2	1	4.067	2.431	6.498	
40-45	1.255	764	4.867	2.779	79	172	2	2	6.203	3.717	9.920	
45-50	1.129	809	5.843	3.302	124	365	8	—	7.104	4.476	11.580	
50-55	1.759	1.312	10.669	5.145	352	953	6	2	12.786	7.412	20.198	
55-60	2.430	1.902	17.929	7.435	1.018	2.251	5	3	21.382	11.591	32.973	
60-65	2.867	2.548	22.436	8.968	2.256	4.291	8	1	27.567	15.808	43.375	
65-70	2.953	3.295	25.994	10.637	4.290	8.659	7	4	33.244	22.595	55.839	
70-75	2.696	4.727	24.902	11.363	6.974	16.408	5	7	34.577	32.505	67.082	
75-80	2.643	5.320	22.117	9.239	10.839	26.034	1	9	35.600	40.602	76.202	
80-85	2.255	4.668	15.135	5.111	13.747	29.703	4	2	31.141	39.484	70.625	
85-90	1.153	2.887	6.555	1.720	10.411	20.463	4	3	18.123	25.073	43.196	
Oltre 90 anni	403	1.333	1.735	385	5.095	9.959	1	2	7.234	11.679	18.913	
Totale	51.511	49.484	163.947	70.442	55.249	119.388	61	40	270.768	239.354	510.122	

(a) Compresi i separati legalmente. — (b) Compresi i divorziati.

TAV. 40 — Quozienti specifici di mortalità secondo l'età e il sesso

Per 1000 abitanti residenti di ciascuna classe di età

ETÀ anni	1965			1966			1967		
	M	F	MF	M	F	MF	M	F	MF
1°	39,8	31,5	35,8	38,5	30,8	34,8	36,3	29,1	32,8
2°	2,7	2,3	2,5	2,4	2,2	2,3	2,2	2,0	2,1
3°	1,4	1,1	1,3	1,1	1,0	1,1	1,2	1,0	1,1
4°	1,0	0,8	0,9	0,8	0,7	0,8	0,8	0,7	0,7
5°	0,8	0,6	0,7	0,7	0,6	0,6	0,7	0,6	0,6
6°	0,6	0,6	0,6	0,7	0,5	0,6	0,6	0,5	0,5
6-10	0,5	0,4	0,5	0,5	0,3	0,4	0,5	0,4	0,4
10-14	0,5	0,3	0,4	0,5	0,3	0,4	0,5	0,3	0,4
14-15	0,7	0,4	0,5	0,6	0,4	0,5	0,6	0,3	0,5
15-18	1,0	0,4	0,7	0,9	0,4	0,7	0,9	0,4	0,7
18-20	1,2	0,5	0,8	1,2	0,4	0,8	1,2	0,4	0,8
20-21	1,1	0,6	0,8	1,0	0,6	0,8	1,0	0,5	0,7
21-25	1,2	0,6	0,9	1,1	0,5	0,8	1,2	0,6	0,9
25-30	1,2	0,7	1,0	1,2	0,6	0,9	1,2	0,7	0,9
30-35	1,6	0,9	1,2	1,4	0,9	1,2	1,4	0,9	1,1
35-40	2,4	1,4	1,9	2,1	1,2	1,7	2,1	1,3	1,7
40-45	3,5	2,1	2,8	3,3	2,0	2,6	3,4	1,9	2,6
45-50	5,5	3,1	4,3	5,1	3,0	4,0	5,1	2,9	4,0
50-55	8,9	4,9	6,8	8,5	4,6	6,5	8,8	4,7	6,7
55-60	14,9	7,3	11,0	14,3	7,1	10,6	14,3	7,2	10,6
60-65	24,7	12,6	18,2	23,5	11,7	17,2	23,5	11,8	17,3
65-70	37,8	21,3	28,5	36,0	19,9	26,9	36,9	20,0	27,5
70-75	57,1	39,4	46,7	54,6	35,9	43,6	55,9	36,2	44,2
75-80	88,1	68,9	76,8	82,8	63,9	71,6	83,6	64,2	72,0
80-85	139,0	118,9	127,2	132,9	111,3	120,0	133,2	110,4	119,4
85-90	222,7	193,7	205,3	203,8	178,0	188,3	209,3	182,8	193,1
Oltre 90	260,5	250,4	254,2	260,1	233,7	243,5	346,4	302,0	317,6
Totale	10,7	9,0	9,8	10,2	8,5	9,3	10,3	8,8	9,5

TAV. 41 — Età media ed età mediana dei morti per sesso e regione (a)

REGIONI	ETÀ MEDIA						ETÀ MEDIANA					
	1966			1967			1966			1967		
	M	F	MF	M	F	MF	M	F	MF	M	F	MF
Piemonte	65,24	70,15	67,55	65,73	70,84	68,16	69,82	75,24	72,58	70,19	75,61	72,99
Valle d'Aosta	61,02	68,83	64,59	60,49	67,18	63,48	66,00	73,24	69,68	65,14	73,50	69,13
Lombardia	61,80	67,17	64,20	62,66	68,02	65,06	66,39	73,16	69,49	66,98	73,56	69,99
Trentino-Alto Adige	60,83	67,11	63,65	61,65	68,48	65,46	66,77	73,84	70,07	66,74	73,98	70,31
Veneto	62,38	68,53	65,16	63,08	69,36	65,91	67,52	74,40	70,81	67,86	74,80	71,25
Friuli-Venezia Giulia	64,06	70,41	67,01	64,57	71,47	67,82	68,22	75,34	71,55	68,34	75,90	72,08
Liguria	66,78	71,49	68,82	66,71	71,45	68,93	70,65	75,57	73,08	70,44	76,08	73,19
Emilia-Romagna	64,80	69,83	67,07	65,26	70,73	67,76	69,40	75,41	72,32	69,70	75,84	72,78
Toscana	66,40	70,74	68,39	66,75	71,69	69,05	70,97	76,01	73,43	71,21	76,61	73,93
Umbria	65,26	69,16	67,02	65,98	69,83	67,71	70,74	75,15	72,96	71,11	75,79	73,42
Marche	64,84	70,31	67,44	65,27	70,41	67,74	70,19	75,70	73,11	70,40	75,56	73,30
Lazio	61,05	66,16	63,41	61,62	66,83	64,07	67,39	73,36	70,18	67,50	73,89	70,49
Abruzzi	64,97	69,56	67,23	64,99	69,80	67,38	71,40	75,86	73,83	70,77	76,02	73,86
Molise	65,22	68,81	67,07	64,60	69,40	67,03	72,21	75,47	74,23	70,84	75,34	73,90
Campania	54,67	59,90	57,21	55,40	60,85	58,06	65,03	71,07	67,93	65,52	71,86	68,62
Puglia	57,34	61,36	59,23	59,12	62,74	60,85	68,19	72,72	70,50	68,74	73,13	70,90
Basilicata	57,73	62,84	60,26	59,26	62,54	60,83	68,26	72,86	70,77	69,34	72,75	71,32
Calabria	58,47	63,55	61,04	58,42	63,93	61,22	68,62	73,80	71,65	68,28	74,14	71,66
Sicilia	61,55	65,55	63,49	62,23	66,19	64,17	70,30	74,30	72,43	70,25	74,61	72,54
Sardegna	60,46	65,16	62,63	60,50	64,95	62,54	69,71	75,46	72,70	69,60	74,81	72,27
ITALIA	62,10	67,00	64,38	62,76	67,80	65,12	68,42	74,20	71,32	68,73	74,62	71,66

(a) Per la definizione di età media ed età mediana cfr. corrispondente nota alla Tav. 31, dove tali concetti sono chiariti in relazione alla distribuzione per età degli sposi.

TAV. 42 — Mortalità perinatale e nei primi cinque anni di vita, per regione

Anno 1967

REGIONI	MORTALITÀ PERINATALE per 1000 nati		MORTALITÀ NEI PRIMI CINQUE ANNI DI VITA Morti per 1000 esposti alle età sottoidicate (a)												
	Nati morti e morti nella 1 ^a settimana	Nati morti e morti nel 1 ^o mese	Giorni			Mesi					Anni				
			1 ^o -7 ^o	8 ^o -14 ^o	15 ^o -30 ^o	1 ^o	2 ^o -3 ^o	4 ^o -6 ^o	7 ^o -9 ^o	10 ^o -12 ^o	1 ^o	2 ^o	3 ^o	4 ^o	5 ^o
CIFRE ASSOLUTE															
Piemonte	1.923	2.135	1.101	109	103	1.313	141	113	70	1.798	111	69	37	28	
Valle d'Aosta	62	78	36	5	11	52	5	3	1	61	7	3	4	—	
Lombardia	3.908	4.436	2.218	272	256	2.746	363	332	207	113	3.761	239	129	76	
Trentino-A. Adige	418	469	239	24	27	290	25	36	18	7	376	32	15	8	
Veneto	1.867	2.042	981	89	86	1.156	125	123	73	72	1.549	124	68	48	
Friuli-Venezia G.	436	460	262	10	14	286	37	31	14	12	380	30	13	14	
Liguria	805	883	433	30	48	511	59	49	25	19	663	37	21	15	
Emilia-Romagna	1.535	1.829	865	153	141	1.159	110	85	53	41	1.448	67	43	42	
Toscana	1.360	1.513	722	73	80	875	116	82	32	26	1.131	60	22	20	
Umbria	383	474	203	23	68	294	27	19	12	7	359	10	3	10	
Marche	599	656	330	23	34	387	54	43	17	7	508	28	27	16	
Lazio	2.632	3.002	1.361	155	215	1.731	230	201	103	74	2.339	139	71	70	
Abruzzi	589	661	289	27	45	361	70	62	26	25	544	39	21	15	
Molise	231	250	69	11	8	88	31	38	23	11	191	12	5	3	
Campania	5.359	6.462	2.233	504	599	3.336	787	1.099	552	281	6.055	348	167	111	
Puglia	3.395	3.852	1.331	198	259	1.788	429	581	317	178	3.293	233	120	76	
Basilicata	668	781	238	60	53	351	65	101	43	37	597	36	12	13	
Calabria	1.861	2.129	732	128	140	1.000	262	272	157	80	1.771	131	64	30	
Sicilia	3.928	4.503	1.544	258	317	2.119	481	526	244	171	3.541	221	123	76	
Sardegna	1.012	1.169	438	68	89	595	140	196	132	83	1.146	109	52	35	
ITALIA	32.971	37.784	15.625	2.220	2.593	20.438	3.557	4.040	2.161	1.315	31.511	2.013	1.048	719	
QUOZIENTI															
Piemonte	30,9	34,3	17,9	1,8	1,7	21,4	2,3	2,7	1,9	1,2	29,0	1,8	1,1	0,6	
Valle d'Aosta	41,2	51,9	24,4	3,5	7,7	35,2	3,5	2,1	—	0,7	40,2	4,7	1,9	2,6	
Lombardia	28,0	31,8	16,1	2,0	1,9	19,9	2,7	2,5	1,5	0,8	26,7	1,7	0,9	0,6	
Trentino-A. Adige	26,4	29,6	15,3	1,6	1,8	18,5	1,6	2,3	1,2	0,5	23,7	2,0	0,9	0,5	
Veneto	25,7	28,1	13,7	1,3	1,2	16,1	1,8	1,7	1,0	1,0	21,1	1,7	0,9	0,7	
Friuli-Venezia G.	26,5	27,9	16,1	0,6	0,9	17,6	2,3	1,9	0,9	0,8	22,8	1,8	0,8	0,6	
Liguria	33,7	36,9	18,4	1,3	2,1	21,7	2,6	2,1	1,1	0,8	27,1	1,5	0,8	0,6	
Emilia-Romagna	28,7	34,2	16,4	2,9	2,7	22,0	2,1	1,7	1,0	0,8	26,9	1,3	0,8	0,5	
Toscana	28,8	32,0	15,5	1,6	1,7	18,8	2,5	1,8	0,7	0,6	23,7	1,3	0,5	0,4	
Umbria	34,6	42,9	18,7	2,2	6,4	27,0	2,6	1,8	1,1	0,7	32,4	0,9	0,3	0,9	
Marche	29,6	32,4	16,5	1,2	1,7	19,4	2,8	2,2	0,9	0,4	25,0	1,4	1,3	0,8	
Lazio	31,5	35,9	16,5	1,9	2,7	21,0	2,9	2,5	1,3	0,9	27,9	1,7	0,8	0,9	
Abruzzi	31,6	35,5	15,8	1,5	2,5	19,7	3,9	3,5	1,5	1,4	29,1	2,1	1,1	0,8	
Molise	43,2	46,8	13,3	2,2	1,6	17,0	6,1	7,5	4,6	2,2	35,7	2,2	0,9	0,5	
Campania	43,8	52,9	18,7	4,3	5,1	28,0	6,8	9,6	4,8	2,5	50,4	3,0	1,4	1,0	
Puglia	40,9	46,4	16,4	2,5	3,3	22,1	5,4	7,4	4,1	2,3	40,2	2,9	1,5	1,0	
Basilicata	51,4	60,1	18,9	4,9	4,3	27,9	5,3	8,3	3,6	3,4	47,0	2,9	0,9	1,0	
Calabria	42,4	48,5	17,1	3,0	3,3	23,4	6,3	6,6	3,8	1,9	40,7	3,1	1,5	0,7	
Sicilia	39,2	45,0	15,8	2,7	3,3	21,7	5,0	5,5	2,6	1,8	36,1	2,3	1,3	0,8	
Sardegna	31,8	36,7	14,0	2,2	2,9	19,0	4,6	6,4	4,4	2,8	36,2	3,5	1,7	1,1	
ITALIA	34,1	39,1	16,5	2,4	2,8	21,5	3,8	4,4	2,3	1,4	32,7	2,1	1,1	0,8	

(a) Gli esposti a morire fino al 12^o mese di vita sono stati determinati in via approssimativa sottraendo dai nati vivi del 1967 i morti durante l'anno stesso nelle età precedenti quelle dell'intervallo considerato.

Per le classi annuali d'età delle ultime cinque colonne, gli esposti

sono stati calcolati con maggiore approssimazione partendo dalle generazioni di nati vivi da cui essi effettivamente provengono e sottraendovi quanti di essi morirono prima di raggiungere le età che interessano ai fini del calcolo; per le suddette classi annuali la tavola fornisce probabilità di morte calcolate col metodo Osmer

TAV. 43 — Morti nel primo anno di vita per filiazione e regione

REGIONI	1966					1967				
	Legittimi	Illegittimi			TOTALE	Legittimi	Illegittimi			TOTALE
		ricono- sciuti	non ricono- sciuti	Totale			ricono- sciuti	non ricono- sciuti	Totale	
	NUMERO									
Piemonte	1.754	32	9	41	1.795	1.732	44	22	66	1.798
Valle d'Aosta	35	2	—	2	37	58	2	1	3	61
Lombardia	4.081	93	22	115	4.196	3.622	107	32	139	3.761
Trentino-Alto Adige	463	26	2	28	491	359	14	3	17	376
Veneto	1.726	27	5	32	1.758	1.515	23	11	34	1.549
Friuli-Venezia Giulia	464	16	3	19	483	362	14	4	18	380
Liguria	619	19	9	28	647	633	20	10	30	663
Emilia-Romagna	1.503	24	8	32	1.535	1.395	40	13	53	1.448
Toscana	1.249	15	4	19	1.268	1.102	21	8	29	1.131
Umbria	362	6	1	7	369	354	3	2	5	359
Marche	501	1	4	5	506	498	8	2	10	508
Lazio	2.337	78	22	100	2.437	2.244	68	27	95	2.339
Abruzzi	523	9	5	14	537	527	10	7	17	544
Molise	185	3	—	3	188	188	3	—	3	191
Campania	6.218	76	50	126	6.344	5.893	126	36	162	6.055
Puglia	3.808	46	17	63	3.871	3.226	49	18	67	3.293
Basilicata	564	1	2	3	567	586	8	3	11	597
Calabria	1.881	24	9	33	1.914	1.740	21	10	31	1.771
Sicilia	3.795	43	7	50	3.845	3.452	69	20	89	3.541
Sardegna	1.152	14	6	20	1.172	1.127	15	4	19	1.146
ITALIA	33.220	555	185	740	33.960	30.613	665	233	898	31.511

PER 1.000 NATI VIVI DI CIASCUNA FILIAZIONE

Piemonte	28,7	30,0	37,0	31,3	28,8	28,8	40,1	96,9	49,8	29,2
Valle d'Aosta	23,6	42,6	—	40,8	24,2	40,4	52,6	250,0	71,4	41,3
Lombardia	28,9	39,1	69,2	42,6	29,1	26,8	42,8	92,2	48,9	27,3
Trentino-Alto Adige	29,9	40,1	105,3	41,9	30,4	23,9	22,7	176,5	26,9	24,0
Veneto	23,3	23,5	45,9	25,4	23,4	21,4	22,5	99,1	30,0	21,6
Friuli-Venezia Giulia	27,8	34,8	176,5	39,8	28,1	23,0	28,0	142,9	34,1	23,3
Liguria	25,1	30,7	100,0	39,5	25,5	27,8	31,2	90,1	39,8	28,2
Emilia-Romagna	28,1	20,2	56,7	24,1	28,0	27,1	35,9	113,0	43,1	27,5
Toscana	26,0	21,4	38,8	23,6	25,9	24,1	27,4	101,3	34,3	24,3
Umbria	32,6	41,4	21,3	36,5	32,6	33,1	21,6	48,8	27,8	33,0
Marche	24,4	7,5	121,2	29,9	24,4	25,2	48,2	60,6	50,3	25,4
Lazio	28,1	40,4	58,4	43,4	28,5	28,0	35,2	78,9	41,8	28,4
Abruzzi	27,8	34,0	106,4	44,9	28,1	29,2	47,2	127,3	63,7	29,7
Molise	33,7	68,2	—	57,7	33,9	36,8	50,8	—	42,9	36,8
Campania	52,2	39,3	156,7	56,0	52,3	50,5	60,5	113,2	67,5	50,8
Puglia	46,4	43,2	123,2	52,4	46,5	40,4	49,9	147,5	60,7	40,7
Basilicata	44,7	7,9	71,4	19,5	44,4	47,3	51,3	230,8	65,1	47,5
Calabria	43,2	30,4	101,1	37,5	43,1	41,5	29,2	105,3	38,1	41,4
Sicilia	39,2	27,2	45,8	28,8	39,0	35,9	44,9	132,5	52,8	36,2
Sardegna	36,5	26,9	150,0	35,7	36,5	36,7	28,9	121,2	34,4	36,7
ITALIA	34,6	33,0	79,7	38,7	34,7	32,9	39,6	103,4	47,1	33,2

TAV. 46 — Tavole di mortalità per stato civile

ETÀ x	MASCHI						FEMMINE					
	1950-53			1960-62			1950-53			1960-62		
	Celibi	Coniu- gati	Vedovi	Celibi	Coniu- gati	Vedovi	Nubili	Coniu- gate	Vedove	Nubili	Coniu- gate	Vedove
25	1000	1000	1000	1000	1000	1000	1000	1000	1000	1000	1000	1000
30	988	993	979	991	994	965	990	994	990	995	996	988
35	971	985	956	978	988	938	978	986	981	987	992	979
40	947	974	930	958	978	913	963	977	970	976	985	970
45	913	956	895	929	962	880	943	964	954	961	975	958
50	860	927	848	886	939	839	916	945	931	941	960	941
55	788	884	785	822	899	783	881	917	900	912	938	916
60	697	822	706	732	838	705	832	876	855	870	904	879
65	589	739	610	619	749	607	764	811	788	810	850	822
70	463	627	490	490	633	491	660	710	680	720	763	734
75	320	476	345	352	490	359	514	559	521	590	630	600
80	178	300	192	213	325	218	339	370	326	415	449	417
85	73	141	75	102	165	97	170	192	151	228	254	223
90	19	44	17	34	57	27	59	72	45	90	105	80
95	3	8	2	7	11	3	13	19	8	23	30	17
100	1	1	..	2	3	..	4	5	2

SOPRAVVIVENTI SU 1000 SUPERSTITI ALL'ETÀ DI 25 ANNI - l_x

ETÀ	PROBABILITÀ DI MORTE - $1000 q_x$											
25	2,1	1,2	3,7	1,6	1,1	8,5	1,6	1,1	2,3	0,9	0,7	3,8
30	3,0	1,5	4,8	2,3	1,2	6,0	2,3	1,4	1,8	1,3	0,9	1,6
35	4,3	2,1	4,8	3,5	1,7	5,0	2,9	1,8	2,0	1,9	1,2	1,9
40	6,1	2,9	6,6	5,3	2,6	6,5	3,7	2,4	2,8	2,8	1,7	2,2
45	9,9	5,0	9,3	7,7	4,1	8,4	5,0	3,4	4,1	3,7	2,5	3,0
50	14,9	8,0	13,4	12,3	6,8	11,6	6,9	4,9	5,8	5,3	3,9	4,6
55	21,5	12,1	18,4	19,3	11,5	17,6	9,4	7,6	8,5	7,8	6,1	6,9
60	29,1	18,1	25,1	28,7	18,6	25,6	14,3	12,1	13,0	11,9	9,9	10,7
65	40,4	26,6	36,1	39,9	28,1	36,1	24,0	21,2	22,5	18,8	16,7	17,8
70	60,7	42,6	55,2	55,4	41,4	51,4	39,6	36,2	40,3	31,1	29,7	31,0
75	92,1	72,0	90,7	80,3	65,0	77,6	64,9	64,4	71,0	53,9	52,2	55,2
80	139,1	116,7	143,3	119,3	104,3	124,5	107,4	103,7	118,7	92,4	88,8	95,4
85	204,4	178,6	217,8	170,1	160,4	188,5	163,5	154,6	183,4	144,8	137,5	154,5
90	288,5	253,9	311,2	242,4	240,8	286,0	230,5	213,1	264,4	210,1	198,0	231,6
95	385,8	335,2	412,5	338,0	343,9	421,8	301,7	274,4	352,0	281,9	263,8	318,6
100	484,0	413,9	507,4	454,1	458,1	584,6	370,8	333,9	435,7	353,1	329,2	404,4

VITA MEDIA - e_x (anni)

25	41,5	46,9	41,6	43,1	47,6	41,6	47,6	49,5	48,0	50,1	51,7	50,1
30	37,0	42,2	37,5	38,4	42,9	38,0	43,0	44,8	43,5	45,4	46,9	45,7
35	32,6	37,5	33,3	33,9	38,2	34,1	38,6	40,1	38,9	40,7	42,1	41,1
40	28,4	32,9	29,2	29,6	33,5	29,9	34,1	35,5	34,3	36,1	37,3	36,5
45	24,3	28,5	25,2	25,4	29,0	26,0	29,8	30,9	29,8	31,6	32,7	31,9
50	20,7	24,3	21,5	21,5	24,7	22,1	25,6	26,5	25,4	27,3	28,2	27,4
55	17,3	20,3	18,0	18,0	20,7	18,5	21,5	22,2	21,2	23,1	23,8	23,1
60	14,2	16,7	14,7	14,9	17,0	15,2	17,6	18,1	17,2	19,0	19,6	19,0
65	11,4	13,3	11,6	12,1	13,7	12,3	14,0	14,3	13,5	15,2	15,6	15,1
70	8,8	10,2	8,8	9,6	10,7	9,6	10,7	11,0	10,2	11,8	12,1	11,6
75	6,6	7,5	6,5	7,4	8,1	7,2	8,0	8,2	7,5	8,8	9,1	8,6
80	4,9	5,5	4,6	5,6	5,9	5,2	5,9	6,1	5,4	6,5	6,7	6,2
85	3,5	4,0	3,3	4,2	4,3	3,7	4,3	4,6	3,9	4,8	5,0	4,4
90	2,6	3,0	2,4	3,0	3,0	2,5	3,3	3,6	2,8	3,5	3,8	3,2
95	1,9	2,3	1,8	2,2	2,2	1,7	2,6	2,8	2,1	2,7	2,9	2,4
100	1,5	1,8	1,4	1,6	1,6	1,2	2,1	2,3	1,7	2,2	2,4	1,9

4 — MOVIMENTO MIGRATORIO CON L'ESTERO (*)

TAV. 47 — Espatriati e rimpatriati per Paese estero e sesso

ANNI PAESI	ESPATRIATI			RIMPATRIATI			SALDO		
	M	F	MF	M	F	MF	M	F	MF
1963	223.405	54.206	277.611	188.076	33.074	221.150	— 35.329	— 21.132	— 56.461
1964	198.230	60.252	258.482	156.377	33.791	190.168	— 41.853	— 26.461	— 68.314
1965	212.381	70.262	282.643	159.301	37.075	196.376	— 53.080	— 33.187	— 86.267
1966	212.319	84.175	296.494	166.262	40.224	206.486	— 46.057	— 43.951	— 90.008
1967	158.048	71.216	229.264	128.639	40.689	169.328	— 29.409	— 30.527	— 59.936
1967 - PER PAESE DI DESTINAZIONE O DI PROVENIENZA									
Europa	124.160	42.537	166.697	124.763	37.574	162.337	+ 603	— 4.963	— 4.360
CEE	51.868	17.638	69.506	59.385	17.358	76.743	+ 7.517	— 280	+ 7.237
Paesi Bassi	535	262	797	572	242	814	+ 37	— 20	+ 17
Germania, Rep. Federale	36.840	10.338	47.178	45.698	11.178	56.876	+ 8.858	+ 840	+ 9.698
Belgio	2.252	1.687	3.939	1.777	1.350	3.127	— 475	— 337	— 812
Lussemburgo	1.554	521	2.075	1.695	498	2.193	+ 141	— 23	+ 118
Francia	10.687	4.830	15.517	9.643	4.090	13.733	— 1.044	— 740	— 1.784
EUROPA OCCIDENTALE E MEDI- TERRANEA	70.702	23.879	94.581	64.120	19.433	83.553	— 6.582	— 4.446	— 11.028
Regno Unito	2.641	1.751	4.392	1.538	957	2.495	— 1.103	— 794	— 1.897
Svizzera	67.521	21.886	89.407	62.112	18.270	80.382	— 5.409	— 3.616	— 9.025
Austria	471	195	666	414	164	578	— 57	— 31	— 88
Grecia	69	47	116	56	42	98	— 13	— 5	— 18
ALTRI PAESI EUROPEI	1.590	1.020	2.610	1.258	783	2.041	— 332	— 237	— 569
Africa	1.407	520	1.927	1.664	1.465	3.129	+ 257	+ 945	+ 1.202
Tunisia	31	5	36	431	434	865	+ 400	+ 429	+ 829
Libia	638	57	695	617	480	1.097	— 21	+ 423	+ 402
Altri Paesi	738	458	1.196	616	551	1.167	— 122	+ 93	— 29
America	24.658	22.227	46.885	1.810	1.405	3.215	— 22.848	— 20.822	— 43.670
Canada	14.173	11.929	26.102	132	67	199	— 14.041	— 11.862	— 25.903
Stati Uniti d'America	9.109	8.787	17.896	443	347	790	— 8.666	— 8.440	— 17.106
Venezuela	560	716	1.276	487	378	865	— 73	— 338	— 411
Brasile	337	217	554	281	197	478	— 56	— 20	— 76
Argentina	336	458	794	349	301	650	+ 13	— 157	— 144
Uruguay	22	20	42	65	65	130	+ 43	+ 45	+ 88
Altri Paesi	121	100	221	53	50	103	— 68	— 50	— 118
Asia	43	32	75	99	59	158	+ 56	+ 27	+ 83
Oceania	7.780	5.900	13.680	303	186	489	— 7.477	— 5.714	— 13.191
Australia	7.772	5.895	13.667	297	182	479	— 7.475	— 5.713	— 13.188
Altri Paesi	8	5	13	6	4	10	— 2	— 1	— 3
Totale	158.048	71.216	229.264	128.639	40.689	169.328	— 29.409	— 30.527	— 59.936

(*) I dati riportati nella presente sezione si riferiscono: 1) ai cittadini italiani espatriati come *emigranti* e cioè per esercitare all'estero una professione, un'arte o mestiere in proprio o alle dipendenze altrui (lavoratori); per seguire o raggiungere all'estero un familiare lavora-

tore (familiari); per trasferire all'estero la residenza per motivi diversi dai precedenti (altri); 2) ai cittadini italiani rimpatriati, già espatriati come emigranti.

TAV. 48 — Espatriati e rimpatriati per Paese, regione e condizione

Anno 1967

A — ESPATRIATI

REGIONI CONDIZIONI	PAESI EUROPEI					PAESI EXTRAEUROPEI					TOTALE
	Germania, Rep. Federale	Francia	Svizzera	Altri paesi	Totale	Canada	Stati Uniti d'America	Australia	Altri paesi	Totale	
PER REGIONE DI PROVENIENZA											
Piemonte	354	823	1.194	464	2.835	475	228	212	224	1.139	3.974
Valle d'Aosta	9	53	513	15	590	10	8	7	—	25	615
Lombardia	573	990	11.619	893	14.075	688	373	277	297	1.635	15.710
Trentino-Alto Adige	939	110	1.997	445	3.491	83	33	42	16	174	3.665
Veneto	5.792	1.558	9.194	986	17.530	665	143	440	249	1.497	19.027
Friuli-Venezia Giulia	1.282	1.543	4.715	1.163	8.703	437	110	255	138	940	9.643
Liguria	185	478	388	388	1.439	331	193	258	201	983	2.422
Emilia-Romagna	463	640	2.193	1.127	4.423	130	224	64	122	540	4.963
Toscana	419	384	1.542	500	2.845	198	343	105	90	736	3.581
Umbria	176	286	954	274	1.690	36	31	8	20	95	1.785
Marche	572	208	3.839	460	5.079	294	100	105	41	540	5.619
Lazio	869	466	745	511	2.591	3.181	1.615	805	599	6.200	8.791
Abruzzi	2.469	621	5.722	447	9.259	2.392	1.035	793	223	4.443	13.702
Molise	1.888	195	2.437	495	5.015	2.148	535	337	97	3.117	8.132
Campania	7.137	1.453	13.201	1.801	23.592	2.783	4.224	1.339	979	9.325	32.917
Puglia	8.835	2.289	14.349	1.751	27.224	2.339	1.441	480	325	4.585	31.809
Basilicata	2.854	233	3.713	333	7.133	526	272	410	163	1.371	8.504
Calabria	6.059	1.022	6.681	482	14.244	6.305	2.234	4.210	369	13.118	27.362
Sicilia	5.155	1.425	3.664	1.691	11.935	3.042	4.728	3.461	713	11.944	23.879
Sardegna	1.148	740	747	369	3.004	39	26	59	36	160	3.164
ITALIA	47.178	15.517	89.407	14.595	166.697	26.102	17.896	13.667	4.902	62.567	229.264

PER PROFESSIONE O CONDIZIONE NON PROFESSIONALE

IN CONDIZIONE PROFESSIONALE	41.200	10.710	81.390	9.212	142.512	11.794	6.991	6.087	2.470	27.342	169.854
Agricoli e forestali	5.664	2.569	12.876	1.010	22.119	2.404	1.759	1.788	222	6.173	28.292
Calzolai e sarti	830	273	2.450	290	3.843	1.220	947	361	83	2.611	6.454
Falegnami	805	288	1.825	185	3.103	486	253	208	112	1.059	4.162
Minatori	171	89	635	241	1.136	38	10	23	23	94	1.230
Meccanici	2.351	831	4.884	776	8.842	1.866	811	668	366	3.711	12.553
Muratori	21.738	4.858	42.416	3.396	72.408	3.619	1.680	2.254	612	8.165	80.573
Camerieri e domestici	723	181	2.617	244	3.765	206	144	59	41	450	4.215
Altri	8.918	1.621	13.687	3.070	27.296	1.955	1.387	726	1.011	5.079	32.375
IN CONDIZIONE NON PROFESSIONALE	5.978	4.807	8.017	5.383	24.185	14.308	10.905	7.580	2.432	35.225	59.410
Casalinghe	1.973	2.206	2.785	2.522	9.486	6.590	5.438	3.513	1.357	16.898	26.384
Altri	4.005	2.601	5.232	2.861	14.699	7.718	5.467	4.067	1.075	18.327	33.026
Totale	47.178	15.517	89.407	14.595	166.697	26.102	17.896	13.667	4.902	62.567	229.264

Segue Tav. 48 — *Espatriati e rimpatriati per Paese, regione e condizione*

Anno 1987

B - RIMPATRIATI

REGIONI CONDIZIONI	PAESI EUROPEI					PAESI EXTRAEUROPEI					TOTALE
	Germania, Rep. Federale	Francia	Svizzera	Altri paesi	Totale	Canada	Stati Uniti d'America	Australia	Altri paesi	Totale	
PER REGIONE DI DESTINAZIONE											
Piemonte	955	1.054	1.103	571	3.683	9	23	2	150	184	3.867
Valle d'Aosta	7	42	473	12	534	—	—	4	2	6	540
Lombardia	738	808	10.375	561	12.482	16	75	10	223	324	12.806
Trentino-Alto Adige	860	114	1.703	352	3.029	—	3	—	32	35	3.064
Veneto	6.371	1.650	9.345	1.113	18.479	3	59	25	147	234	18.713
Friuli-Venezia Giulia	1.586	1.805	5.122	1.375	9.888	9	49	41	109	208	10.096
Liguria	217	367	289	319	1.192	17	84	15	192	308	1.500
Emilia-Romagna	858	629	2.517	875	4.879	4	18	1	102	125	5.004
Toscana	695	477	1.541	412	3.125	9	31	17	130	187	3.312
Umbria	471	431	1.040	316	2.258	1	1	4	9	15	2.273
Marche	1.189	282	4.177	549	6.197	2	7	17	37	63	6.260
Lazio	1.354	427	702	462	2.945	31	51	50	256	388	3.333
Abruzzi	3.881	739	5.207	576	10.403	6	23	32	170	231	10.634
Molise	2.097	125	2.114	276	4.612	8	6	21	53	88	4.700
Campania	7.275	716	10.267	912	19.170	36	103	43	(a)2.824	3.006	22.176
Puglia	10.845	1.804	12.029	1.111	25.789	11	35	30	280	356	26.145
Basilicata	2.985	149	3.401	298	6.833	2	1	3	56	62	6.895
Calabria	6.071	745	5.649	269	12.734	20	34	69	181	304	13.038
Sicilia	6.359	949	2.698	752	10.758	12	181	94	557	844	11.602
Sardegna	2.062	420	630	235	3.347	3	6	1	13	23	3.370
ITALIA	56.876	13.733	80.382	11.346	162.337	199	790	479	5.523	6.991	169.328

PER PROFESSIONE O CONDIZIONE NON PROFESSIONALE

IN CONDIZIONE PROFESSIONALE	50.777	9.622	73.577	7.421	141.397	105	382	219	2.331	3.037	144.434
Agricoli e forestali	6.513	2.265	11.534	573	20.885	10	43	56	300	409	21.294
Calzolari e sarti	1.021	192	2.098	162	3.473	7	15	16	146	184	3.657
Falegnami	1.137	277	1.691	193	3.298	1	7	6	99	113	3.411
Minatori	271	99	661	301	1.332	—	1	1	3	5	1.337
Meccanici	3.797	844	4.819	789	10.249	22	18	25	347	412	10.661
Muratori	27.208	4.484	39.067	2.942	73.701	15	45	53	348	461	74.162
Camerieri e domestici	689	118	2.152	182	3.141	3	9	1	39	52	3.193
Altri	10.141	1.343	11.555	2.279	25.318	47	244	61	1.049	1.401	26.719
IN CONDIZIONE NON PROFESSIONALE	6.099	4.111	6.805	3.925	20.940	94	408	260	3.192	3.954	24.894
Casalinghe	1.951	1.817	2.206	1.834	7.808	32	199	112	1.545	1.888	9.696
Altri	4.148	2.294	4.599	2.091	13.132	62	209	148	1.647	2.066	15.198
Totale	56.876	13.733	80.382	11.346	162.337	199	790	479	5.523	6.991	169.328

(a) Compresi i rimpatriati diretti al Centro raccolta profughi esistente nella regione.

3 — ABITAZIONI: CENSIMENTO DEL 15 OTTOBRE 1961 (*)

TAV. 49 — Abitazioni e altri alloggi

TITOLO DI GODIMENTO	ABITAZIONI							ALTRI ALLOGGI		
	Totale		Occupate					N	Occupanti	
	N	Stanze	N	Stanze		Numero medio di stanze per abitazione (b)	Occupanti			Numero medio di persone per stanza (c)
PROVINCIE REGIONI	N	Stanze	N	N	ad uso abitazioni (a)		Occupanti	N	Occupanti	
PER TITOLO DI GODIMENTO										
Proprietà e usu- frutto	6.970.800	25.434.707	5.971.868	21.893.557	21.384.561	3,7	22.941.391	1,1
Affitto	6.216.553	18.469.391	6.075.896	18.044.651	17.824.123	3,0	22.237.276	1,2
Altro titolo (d)	1.026.314	3.623.568	983.854	3.485.637	3.398.269	3,5	4.134.964	1,2
Totale	14.213.667	47.527.666	13.031.618	43.423.845	42.606.953	3,3	49.313.631	1,2	163.720	537.153
PER PROVINCIA										
Torino	643.822	1.941.402	597.454	1.791.268	1.754.521	3,0	1.778.100	1,0	2.520	6.506
Vercelli	151.174	507.182	136.918	453.714	439.923	3,3	392.234	0,9	302	645
Novara	165.849	560.937	149.732	494.211	481.377	3,3	451.237	0,9	220	454
Cuneo	185.759	651.345	158.796	562.454	546.981	3,5	523.125	1,0	807	1.605
Asti	80.302	311.840	68.076	266.030	258.964	3,9	211.380	0,8	172	143
Alessandria	172.700	649.178	154.066	574.422	560.751	3,7	469.647	0,8	883	434
PIEMONTE	1.399.606	4.621.884	1.265.042	4.142.099	4.042.517	3,3	3.825.723	0,9	4.104	9.787
VALLE D'AOSTA	42.921	136.322	31.723	102.093	99.944	3,2	99.428	1,0	132	260
Varese	186.292	609.357	174.800	560.758	548.177	3,2	572.428	1,0	537	1.234
Como	194.210	664.239	177.548	587.667	570.748	3,3	609.406	1,1	636	1.696
Sondrio	47.539	170.235	41.751	148.807	146.600	3,6	158.114	1,1	91	241
Milano	992.279	2.863.251	959.286	2.761.138	2.722.684	2,9	3.095.795	1,1	3.905	10.929
Bergamo	199.116	693.813	188.071	645.805	628.557	3,4	732.339	1,2	456	1.184
Brescia	236.254	835.484	225.159	789.751	773.716	3,5	866.643	1,1	1.027	2.902
Pavia	180.085	597.751	165.671	551.926	539.073	3,3	511.222	0,9	368	869
Cremona	102.906	369.250	97.136	348.760	343.945	3,6	343.419	1,0	139	286
Mantova	102.896	392.296	97.962	373.986	369.225	3,8	380.682	1,0	352	942
LOMBARDIA	2.241.577	7.195.676	2.127.384	6.768.598	6.642.725	3,2	7.270.048	1,1	7.511	20.283
Bolzano-Bozen	92.347	372.853	87.464	352.169	345.409	4,0	361.065	1,0	847	2.465
Trento	124.447	460.337	108.971	402.598	391.553	3,7	402.868	1,0	591	811
TRENTINO-A. A.	216.794	833.190	196.435	754.767	736.962	3,8	763.925	1,0	1.192	3.276
Verona	172.599	694.061	160.182	643.352	627.335	4,0	653.918	1,0	476	1.210
Vicenza	157.113	626.471	143.993	577.795	560.579	4,0	601.920	1,1	286	703
Belluno	74.634	305.358	63.108	258.118	251.929	4,1	229.626	0,9	312	769
Treviso	138.571	599.279	130.926	566.912	555.466	4,3	583.878	1,1	860	2.727
Venezia	175.878	689.885	166.504	652.576	635.670	3,9	726.480	1,1	2.786	10.014
Padova	160.222	642.395	152.812	612.866	592.752	4,0	681.223	1,1	495	1.528
Rovigo	70.686	282.339	63.788	258.602	249.809	4,1	273.330	1,1	218	600
VENETO	949.703	3.839.788	881.313	3.570.221	3.473.540	4,1	3.760.375	1,1	5.433	17.551
Udine	209.165	867.918	191.363	800.073	775.678	4,2	753.374	1,0	648	1.810
Gorizia	38.487	140.264	36.478	132.740	131.137	3,6	131.369	1,0	932	2.164
Trieste	96.847	319.298	92.861	304.486	301.025	3,3	278.904	0,9	5.301	12.185
FRIULI-VEN. G.	344.499	1.327.480	320.702	1.237.299	1.207.840	3,9	1.163.647	1,0	6.881	16.159
Imperia	79.184	288.407	65.296	240.509	237.385	3,7	196.636	0,8	923	2.071
Savona	96.459	384.465	79.527	317.557	312.484	4,0	257.093	0,8	596	1.210
Genova	333.674	1.380.101	296.379	1.223.160	1.209.547	4,1	999.190	0,8	2.920	7.013
La Spezia	75.603	279.167	68.769	253.174	250.639	3,7	236.098	0,9	496	1.021
LIGURIA	584.920	2.332.140	509.971	2.034.400	2.010.055	4,0	1.689.017	0,8	4.935	11.315
Piacenza	89.986	329.873	80.830	296.268	292.327	3,7	286.186	1,0	172	353
Parma	119.756	451.212	109.023	410.220	404.854	3,8	382.498	0,9	373	935
Reggio nell'Emilia	102.985	400.313	96.154	373.804	365.046	3,9	372.909	1,0	432	1.095
Modena	141.824	535.947	131.538	494.835	485.630	3,8	504.280	1,0	837	2.197
Bologna	255.304	927.073	237.544	856.667	843.221	3,6	824.012	1,0	1.358	2.951
Ferrara	112.459	401.101	105.312	375.283	369.759	3,6	396.726	1,1	904	2.540
Ravenna	93.906	346.783	89.246	327.841	319.720	3,7	324.712	1,0	261	648
Forlì	142.121	524.048	131.808	484.149	472.877	3,7	515.049	1,1	215	589
EMILIA-ROMAGNA	1.058.341	3.916.350	981.455	3.619.067	3.553.434	3,7	3.606.372	1,0	4.552	11.308

(*) Per abitazione si intende un insieme di vani, o anche un solo vano, funzionalmente destinato ad abitazione, che disponga di ingresso indipendente su strada, pianerottolo, cortile, terrazza, ballatoio e simil e che alla data del censimento era occupato da una o più famiglie o era destinato ad essere occupato.
Per stanza si intende un ambiente o locale facente parte di una abitazione, che riceve aria e luce mediante finestra, porta o altra apertura ed ha dimensioni tali da consentire l'installazione di almeno un letto, lasciando lo spazio utile per il movimento di una persona.

Anche la cucina, se soddisfa alla detta definizione, al fini del censimento viene considerata stanza.

- (a) Adibite esclusivamente o promiscuamente a tale uso.
- (b) Calcolato sul numero totale delle stanze.
- (c) Calcolato sul numero delle stanze adibite esclusivamente o promiscuamente ad abitazione.
- (d) Prestazione di servizi, uso gratuito, ecc.

Segue Tav. 50 — Abitazioni per servizio installato e provincia

PROVINCIE REGIONI	TOTALI	FORNITE DI									
		Acqua potabile (a)			Latrina (a)		Bagno	Impianto fisso di illuminazione elettrica	Gas		Impianto di riscaldamento
		di acquedotto		di pozzo	interna	esterna			da rete di distribuzione	in bombole	
		interna	esterna								
Perugia	145.534	72.982	14.880	33.601	79.620	25.880	32.853	129.491	6.907	111.533	9.791
Terni	62.584	34.480	4.518	7.484	36.202	8.546	17.805	58.858	6.441	46.093	6.503
UMBRIA	208.123	107.462	19.398	41.085	115.822	34.426	50.658	188.349	13.348	157.626	16.294
Pesaro e Urbino	85.596	45.275	8.850	17.218	39.606	17.762	16.889	74.392	9.652	62.925	5.201
Ancona	105.451	77.642	6.180	12.814	73.177	18.804	32.455	103.188	15.603	79.910	14.041
Macerata	75.315	39.623	7.890	17.402	41.277	7.691	16.916	73.628	—	60.161	3.251
Ascoli Piceno	81.683	39.829	6.910	13.608	46.942	14.844	16.144	79.089	3.253	69.739	4.725
MARCHE	348.048	202.369	29.830	61.042	201.002	59.101	82.404	330.297	28.508	272.735	27.218
Viterbo	76.944	51.763	4.921	5.442	52.380	6.618	13.669	70.500	3.378	64.206	2.464
Rieti	52.062	21.478	4.634	1.683	24.345	2.693	6.951	47.794	—	38.522	1.694
Roma	741.388	650.835	21.771	31.038	693.185	24.835	501.850	728.079	468.083	233.234	284.812
Latina	78.040	40.968	3.829	16.589	51.175	13.353	17.942	67.989	969	65.294	1.822
Frosinone	122.065	39.117	10.383	23.298	48.460	15.949	15.357	106.501	—	90.209	2.467
LAZIO	1.070.499	804.161	45.538	78.050	869.545	63.448	555.769	1.020.863	472.430	491.465	293.259
L'Aquila	100.529	51.186	5.187	1.855	45.292	5.554	14.371	97.023	466	75.977	1.578
Teramo	62.298	23.265	8.429	9.640	25.686	13.338	7.980	50.644	—	52.086	1.724
Pescara	62.053	36.230	6.408	8.200	36.683	10.270	14.879	52.365	9.104	44.594	21.554
Chieti	105.147	48.173	4.746	23.469	48.604	21.400	12.625	94.209	4.045	77.463	2.923
ABRUZZI	330.027	159.354	24.770	42.984	156.265	50.562	49.855	294.241	13.615	250.124	27.779
MOLISE	107.111	42.171	8.956	13.524	51.889	8.108	9.081	99.498	3.805	70.189	2.587
Caserta	164.560	38.185	24.469	55.739	60.419	70.757	12.119	153.250	1.318	136.863	4.653
Benevento	83.587	24.371	5.374	26.258	36.628	10.619	7.130	66.767	1.927	57.784	2.029
Napoli	553.597	370.538	92.636	52.781	390.804	146.395	142.333	546.095	141.751	366.708	7.069
Avellino	125.523	35.453	10.171	22.103	49.977	12.355	8.853	106.809	—	91.554	3.457
Salerno	225.916	105.043	31.576	28.536	124.062	48.381	35.708	206.149	3.670	166.280	3.867
CAMPANIA	1.153.183	573.590	164.226	185.417	661.890	288.507	206.143	1.079.070	148.666	819.189	21.075
Foggia	176.259	85.621	2.796	23.977	118.063	3.370	23.146	161.151	3.327	142.701	5.429
Bari	315.050	179.530	12.789	43.965	198.851	21.459	55.060	299.884	17.106	223.520	13.418
Taranto	118.770	65.341	4.312	20.065	79.491	23.064	24.886	110.446	4.988	92.000	2.302
Brindisi	94.833	30.350	4.307	34.467	40.528	24.326	10.451	79.979	—	72.436	1.209
Lecce	184.383	42.256	5.187	79.420	95.294	77.393	16.365	172.726	1.182	146.296	2.126
PUGLIA	889.295	403.098	29.391	201.894	532.227	149.612	129.908	824.186	26.603	676.953	24.484
Potenza	121.669	50.746	4.222	8.478	65.690	5.789	9.503	99.745	—	80.601	2.234
Matera	54.707	19.346	2.242	4.127	33.645	3.953	7.941	48.340	—	42.141	1.519
BASILICATA	176.376	70.092	6.464	12.605	99.335	9.742	17.444	148.085	—	122.742	3.753
Cosenza	180.968	76.942	10.857	5.749	96.977	13.178	14.987	166.164	—	120.849	2.094
Catanzaro	187.244	75.911	16.962	5.839	120.820	16.990	15.348	175.465	1.192	126.853	1.927
Reggio di Calabria	155.204	75.255	13.034	5.081	104.378	11.249	16.116	139.572	—	105.430	666
CALABRIA	523.416	228.108	40.853	16.669	322.175	41.417	46.451	481.201	1.192	353.132	4.687
Trapani	124.755	74.292	8.899	28.992	95.584	12.214	15.316	104.526	76	99.147	588
Palermo	287.791	235.255	16.580	8.038	272.135	5.454	60.897	277.453	39.743	198.213	6.193
Messina	193.062	97.885	26.528	21.898	146.072	18.140	26.139	178.239	10.177	135.381	1.918
Agrigento	133.093	81.277	5.650	5.850	109.131	2.970	8.811	124.933	—	86.470	357
Caltanissetta	81.126	61.399	3.414	3.255	71.592	1.765	8.433	76.021	—	59.199	1.096
Enna	62.842	43.493	1.351	3.586	53.535	2.002	4.541	58.455	—	44.468	700
Catania	251.266	159.993	21.116	18.762	206.559	22.762	42.169	238.725	6.059	197.706	2.779
Ragusa	80.914	58.446	4.718	13.746	66.981	3.050	9.857	67.474	—	56.870	676
Siracusa	98.003	83.775	2.052	8.070	89.782	2.767	15.549	91.001	—	79.582	536
SICILIA	1.312.852	895.815	90.308	112.197	1.111.371	71.124	191.712	1.216.827	56.055	957.036	14.843
Sassari	89.987	58.378	5.946	4.659	58.703	8.395	14.711	82.581	1.488	75.645	1.872
Nuoro	67.198	31.522	8.153	2.287	28.053	11.836	4.861	63.458	—	55.815	1.623
Cagliari	177.724	83.961	29.807	17.945	87.891	65.383	36.356	167.470	5.006	144.072	3.569
SARDEGNA	334.909	173.861	43.906	24.891	174.647	85.614	55.928	313.509	6.494	275.532	7.064
ITALIA	14.213.667	8.711.669	1.320.209	2.217.825	8.841.753	3.753.197	4.081.242	13.485.793	3.124.442	8.644.594	2.043.289

(a) Cfr. corrispondente nota a pagina precedente.

TAV. 51 — Abitazioni occupate per numero di stanze e regione

A - ABITAZIONI

REGIONI	ABITAZIONI CON STANZE										TOTALE STANZE
	1	2	3	4	5	6	7-9		Oltre 9		
							Abita- zioni	Stanze	Abita- zioni	Stanze	
Piemonte	65.118	366.806	363.293	273.507	103.234	51.346	37.553	286.322	4.185	48.894	4.142.099
Valle d'Aosta	1.902	9.231	9.267	6.889	2.447	1.071	742	5.626	174	2.085	102.093
Lombardia	134.277	690.591	577.095	421.114	152.098	78.391	63.632	486.538	10.186	120.024	6.768.598
Trentino-Alto Adige	4.087	28.551	58.890	54.120	26.832	12.465	10.461	79.426	1.029	12.052	754.767
Veneto	9.856	119.895	220.085	272.977	121.929	69.668	59.507	456.098	7.396	84.661	3.570.221
Friuli-Venezia Giulia	6.474	53.439	84.805	89.698	43.639	23.392	17.829	135.655	1.426	16.538	1.237.299
Liguria	6.128	54.491	136.165	165.235	88.572	33.339	23.687	179.196	2.354	27.765	2.034.400
Emilia-Romagna	25.257	187.628	285.833	262.954	111.926	56.315	46.673	355.633	4.869	56.086	3.619.067
Toscana	8.073	109.884	212.027	254.842	129.424	67.836	56.406	430.099	5.554	64.595	3.432.120
Umbria	3.338	34.976	55.983	49.815	23.987	11.604	8.665	65.609	989	11.513	707.180
Marche	2.826	39.116	79.310	96.812	51.671	25.632	20.594	156.211	1.954	23.256	1.297.850
Lazio	37.550	218.263	311.459	237.919	96.228	41.627	24.301	182.757	2.849	33.834	3.307.622
Abruzzi	9.733	69.977	83.618	74.008	29.552	14.467	9.957	75.825	1.631	19.277	1.026.237
Molise	7.805	27.663	24.765	18.551	7.540	3.577	2.779	21.229	296	3.927	295.948
Campania	222.101	325.940	248.985	156.963	71.463	30.834	21.202	160.562	3.125	37.334	2.989.003
Puglia	188.931	241.955	193.067	108.225	44.314	17.233	11.307	85.421	1.569	18.310	2.113.641
Basilicata	45.246	53.824	28.962	17.492	6.364	2.614	1.783	13.556	369	4.410	375.218
Calabria	96.468	171.501	108.485	56.498	22.567	9.212	7.513	57.299	1.415	17.121	1.233.444
Sicilia	233.085	366.310	284.786	165.222	75.394	32.591	22.653	170.612	2.563	29.623	3.253.702
Sardegna	15.805	57.332	81.071	73.109	41.545	20.944	17.600	133.624	2.623	30.205	1.163.336
ITALIA	1.124.060	3.227.375	3.447.951	2.855.950	1.250.726	604.158	464.844	3.537.298	56.556	661.510	43.423.845

B - OCCUPANTI

REGIONI	OCCUPANTI DELLE ABITAZIONI CON STANZE									TOTALE OCCUPANTI
	1	2	3	4	5	6	7-9	Oltre 9		
Piemonte	109.487	921.385	1.118.317	928.647	379.521	198.095	152.545	17.726	3.825.723	
Valle d'Aosta	3.287	25.091	29.845	24.455	9.113	4.106	2.849	682	99.428	
Lombardia	269.907	1.995.645	2.020.859	1.644.139	636.947	347.488	302.060	53.003	7.270.048	
Trentino-Alto Adige	6.776	74.691	204.256	222.083	123.500	65.225	60.794	6.600	763.925	
Veneto	20.780	359.171	844.686	1.185.177	588.008	365.914	349.419	47.220	3.760.375	
Friuli-Venezia Giulia	12.628	138.821	281.973	337.572	183.787	108.321	92.771	7.774	1.163.647	
Liguria	13.396	142.850	417.237	562.043	323.969	125.693	93.627	10.202	1.689.017	
Emilia-Romagna	44.185	500.400	975.352	1.026.731	499.724	277.683	253.894	28.403	3.066.372	
Toscana	17.652	307.245	721.280	980.739	555.343	316.782	292.157	28.512	3.219.710	
Umbria	7.860	105.536	211.425	215.227	120.301	64.394	52.728	5.227	782.698	
Marche	5.828	110.519	288.219	406.119	248.838	137.136	120.006	10.236	1.326.901	
Lazio	109.739	741.634	1.184.995	998.192	417.332	186.324	117.596	15.083	3.770.895	
Abruzzi	24.415	229.648	331.828	325.015	139.217	71.342	50.420	8.162	1.180.047	
Molise	22.455	92.559	96.412	78.751	33.350	15.972	12.740	1.355	353.594	
Campania	832.509	1.351.677	1.106.608	741.885	346.198	149.626	105.968	15.913	4.650.384	
Puglia	677.784	979.545	828.217	494.687	205.157	79.240	52.471	7.412	3.324.513	
Basilicata	159.379	211.386	124.899	80.778	30.278	12.197	8.039	1.644	628.600	
Calabria	334.620	690.400	474.267	263.851	105.876	43.927	35.894	7.068	1.955.903	
Sicilia	798.233	1.395.615	1.132.281	685.066	314.476	136.883	97.300	11.340	4.571.194	
Sardegna	46.927	215.772	349.808	344.816	202.553	105.566	91.212	14.003	1.370.657	
ITALIA	3.517.847	10.589.590	12.742.764	11.545.973	5.463.488	2.811.914	2.344.490	297.565	49.313.631	

4 — SANITÀ E ASSISTENZA SOCIALE

1 — CAUSE DI MORTE E STATISTICHE SANITARIE VARIE (*)

CAUSE DI MORTE

TAV. 52 — Morti per grandi gruppi di cause ed età

ANNI	ETÀ - anni									TOTALE
	Fino a 1	1-5	5-10	10-15	15-25	25-45	45-65	65-75	Oltre 75	
I - MALATTIE INFETTIVE E PARASSITARIE										
1964	862	614	164	130	358	1.856	4.006	1.845	1.005	10.840
1965	735	499	161	95	316	1.806	3.930	1.927	1.013	10.482
1966	714	434	155	80	259	1.456	3.419	1.678	877	9.072
1967	602	439	107	81	210	1.186	3.077	1.618	925	8.245
II - TUMORI										
1964	112	490	371	282	809	5.945	32.437	25.246	20.319	86.011
1965	102	467	388	314	768	6.238	33.021	26.353	21.104	88.755
1966	95	452	389	318	796	6.019	33.638	27.233	21.853	90.793
1967	121	477	388	269	784	6.006	33.961	27.781	22.377	92.164
III - MALATTIE MENTALI, DEL SISTEMA NERVOSO E DEGLI ORGANI DEI SENSI										
1964	837	468	207	162	393	1.793	12.721	21.571	37.071	75.223
1965	777	383	166	165	356	1.818	12.982	22.840	40.009	79.496
1966	741	402	167	159	358	1.672	12.519	21.633	39.651	77.302
1967	701	347	150	145	374	1.692	12.382	21.772	40.073	77.636
IV - MALATTIE DEL SISTEMA CIRCOLATORIO										
1964	53	86	92	174	538	4.772	28.650	39.189	80.283	153.837
1965	46	95	95	139	589	4.760	29.466	42.729	88.441	166.360
1966	63	80	89	135	545	4.377	27.891	40.348	84.217	157.745
1967	95	83	99	127	536	4.392	28.428	41.790	88.945	164.495
V - MALATTIE DELL'APPARATO RESPIRATORIO										
1964	5.624	1.083	175	111	198	851	5.819	7.988	16.287	38.136
1965	5.320	1.042	194	126	214	892	6.701	9.845	19.655	43.989
1966	5.154	908	151	91	189	744	5.718	8.228	16.013	37.196
1967	4.588	830	142	106	208	826	6.374	9.565	18.452	41.091
VI - MALATTIE DELL'APPARATO DIGERENTE										
1964	3.590	751	134	79	274	2.241	9.613	7.134	6.621	30.437
1965	3.180	711	117	89	229	2.298	10.355	7.459	6.883	31.321
1966	2.688	654	104	88	210	2.088	10.115	7.418	7.082	30.447
1967	2.542	544	110	79	207	2.235	10.352	7.985	7.431	31.485
VII - ALTRI STATI MORBOSI										
1964	25.263	664	257	214	636	2.506	5.653	6.775	7.880	49.848
1965	25.211	717	286	186	692	2.386	5.885	7.099	8.648	51.110
1966	24.250	654	241	173	635	2.307	5.794	6.986	8.855	49.895
1967	22.531	613	249	211	653	2.156	6.011	7.694	9.281	49.399
VIII - SENILITÀ E CAUSE MAL DEFINITE										
1964	195	130	33	28	117	347	840	1.316	16.244	19.250
1965	166	129	34	33	124	319	834	1.323	17.434	20.396
1966	117	96	29	31	97	285	699	1.163	15.666	18.183
1967	172	101	40	32	92	223	812	1.226	16.097	18.795
IX - ACCIDENTI E ALTRE CAUSE VIOLENTE										
1964	135	969	652	574	3.599	5.886	6.730	3.326	4.597	26.468
1965	140	962	613	539	3.166	5.650	6.649	3.319	5.061	26.099
1966	138	939	611	519	3.103	5.462	6.380	3.387	5.109	25.648
1967	159	918	596	552	3.264	5.749	6.729	3.490	5.355	26.812
TOTALE										
1964	36.671	5.255	2.085	1.754	6.922	26.197	106.469	114.390	190.307	490.050
1965	35.677	5.005	2.054	1.686	6.454	26.167	109.823	122.894	208.248	518.008
1966	33.960	4.619	1.936	1.594	6.192	24.410	106.173	118.074	199.323	496.281
1967	31.511	4.352	1.881	1.602	6.328	24.465	108.126	122.921	208.936	510.122

(*) Per dati più analitici cfr. *Annuario di statistiche sanitarie*.

TAV. 53 — Morti per causa, età e sesso

Anno 1967

NUMERI (a)	CAUSE DI MORTE <i>Classificazione minima Istat</i>	ETÀ - anni									TOTALE
		Fino a 1	1-5	5-10	10-15	15-25	25-45	45-65	65-75	Oltre 75	
MASCHI E FEMMINE											
	I - MALATTIE INFETTIVE E PARASSITARIE	602	439	107	81	210	1.186	3.077	1.618	925	8.245
001-008	1 - Tubercolosi dell'apparato respiratorio	12	14	7	4	74	791	2.153	1.080	531	4.666
010-019	2 - Altre forme tubercolari	18	50	13	8	25	85	155	49	27	430
020-138	3 - Altre malattie infettive e parassitarie	572	375	87	69	111	310	769	489	367	3.149
	II - TUMORI	121	477	388	269	784	6.006	33.961	27.781	22.377	92.164
151	4 - Tumore maligno dello stomaco	—	2	—	1	22	546	5.188	5.942	5.638	17.339
152-154	5 - Tumore maligno dell'intestino	2	9	4	2	35	396	2.689	3.015	3.208	9.360
155, 156	6 - Tum. mal. del fegato e delle vie biliari	5	12	8	—	12	282	2.591	2.665	2.150	7.725
162, 163	7 - Tum. mal. della trachea, bronchi e polm.	2	6	6	3	26	574	6.076	3.848	1.296	11.837
170-176	8 - Tum. mal. mammella e org. genit. donna	4	—	1	4	32	1.426	5.869	3.042	2.259	12.637
(b)	9 - Altri tumori maligni	69	387	317	223	594	2.365	10.209	8.485	7.023	29.672
210-239	10 - Tum. benigni e di natura non specificata	39	61	52	36	63	417	1.339	784	803	3.594
	III - MALATTIE MENTALI, DEL SISTEMA NERVOSO E DEGLI ORGANI DEI SENSI	701	347	150	145	374	1.692	12.382	21.772	40.073	77.636
300-326	11 - Turbe mentali, della personalità e psico- neurosi	82	11	6	8	29	207	427	309	432	1.511
330-334	12 - Lesioni vascolari del sistema nervoso centrale	50	14	8	26	125	903	10.607	20.198	38.315	70.246
340-398	13 - Altre malattie del sistema nervoso e degli organi dei sensi	569	322	136	111	220	582	1.348	1.265	1.326	5.879
	IV - MALATTIE DEL SISTEMA CIRCOLATORIO	95	83	99	127	536	4.392	28.428	41.790	88.945	164.495
400-416	14 - Reumatismo articolare acuto e cardiopatie reumatiche	6	12	52	87	256	1.234	2.430	848	620	5.545
420	15 - Arterioscl. del cuore e mal. delle coron.	—	1	2	3	68	1.648	12.320	12.342	12.256	38.640
421	16 - Endocardite cronica non reumatica	2	—	3	4	19	125	515	585	867	2.120
422	17 - Degenerazioni del miocardio	18	21	12	8	50	378	5.587	14.645	45.125	65.844
440-447	18 - Ipertensione	4	2	3	4	34	256	2.643	5.041	9.666	17.653
(c)	19 - Altre malattie del sistema circolatorio	65	47	27	21	109	751	4.933	8.329	20.411	34.693
	V - MALATTIE DELL'APPARATO RESPIRATORIO	4.588	830	142	106	208	826	6.374	9.565	18.452	41.091
490-502	20 - Afezioni broncopolmonari	4.293	716	109	86	134	544	4.735	7.832	15.902	34.351
(d)	21 - Altre malattie dell'apparato respiratorio	295	114	33	20	74	282	1.639	1.733	2.550	6.740
	VI - MALATTIE DELL'APPARATO DIGERENTE	2.542	544	110	79	207	2.235	10.352	7.985	7.431	31.485
540-542	22 - Ulcera gastrica, duodenale e digiunale	2	1	—	—	27	343	1.292	991	858	3.514
550-553	23 - Appendicite	3	22	23	30	37	100	226	179	123	743
560-570	24 - Occlusione intestinale ed ernie	250	23	7	6	20	124	694	978	1.879	3.981
580-586	25 - Malattie del fegato e delle vie biliari	47	45	15	17	63	1.374	7.295	5.036	3.320	17.212
(e)	26 - Altre malattie dell'apparato digerente	2.240	453	65	26	60	294	845	801	1.251	6.035
	VII - ALTRI STATI MORBOSI	22.531	613	249	211	653	2.156	6.011	7.694	9.281	49.399
240-289	27 - Mal. allergiche, delle ghiandole endocrine, del metabolismo e della nutrizione	183	58	22	26	79	336	2.895	4.697	4.493	12.789
290-299	28 - Malattie del sangue e degli organi emato- poietici	77	189	75	41	78	154	393	318	253	1.578
590-609	29 - Malattie dell'apparato urinario	44	49	39	47	202	824	1.960	1.585	1.796	6.546
610-637	30 - Malattie degli organi genitali	2	—	—	—	11	28	194	683	2.019	2.937
640-689	31 - Malattie della maternità	—	—	—	—	115	523	26	—	—	664
690-716	32 - Malattie della pelle e del sottocutaneo	31	3	1	6	20	58	152	131	315	717
720-749	33 - Mal. delle ossa e degli org. della locom.	45	19	8	18	51	67	193	234	338	973
750-759	34 - Malformazioni congenite	3.228	295	104	73	97	166	198	46	67	4.274
760-776	35 - Alcune mal. particolari della prima inf.	18.921	—	—	—	—	—	—	—	—	18.921
	VIII - SENILITÀ E CAUSE MAL DEFINITE	172	101	40	32	92	223	812	1.226	16.097	18.795
794	36 - Senilità senza menzione di psicosi	—	—	—	—	—	—	51	666	15.457	16.174
780-793, 795	37 - Cause mal definite o sconosciute	172	101	40	32	92	223	761	560	640	2.621
	IX - ACCIDENTI E ALTRE CAUSE VIOLENTE	159	918	596	552	3.264	5.749	6.729	3.490	5.355	28.812
E 800- E 866	38 - Accidenti del traffico	31	317	373	284	2.049	3.163	3.495	1.440	915	12.067
E 870- E 999	39 - Altri accidenti, suicidi ed omicidi	128	601	223	268	1.215	2.586	3.234	2.050	4.440	14.745
	Totale	31.511	4.352	1.881	1.602	6.328	24.465	108.126	122.921	208.936	510.122

(a) Classificazione nosologica analitica internazionale (Parigi 1955).

(b) Numeri: 140-150, 157-161, 164, 165, 177-205.

(c) Numeri: 430-434, 450-468.

(d) Numeri: 470-483, 510-527.

(e) Numeri: 530-539, 543-545, 571-578, 687.

Segue Tav. 53 — Morti per causa, età e sesso

Anno 1967

NUMERI (a)	CAUSE DI MORTE <i>Classificazione minima Istat</i>	Età - anni									TOTALE
		Fino a 1	1-5	5-10	10-15	15-25	25-45	45-65	65-75	Oltre 75	
MASCHI											
	I - MALATTIE INFETTIVE E PARASSITARIE	299	214	58	53	109	796	2.453	1.149	545	5.676
001-008	1 - Tubercolosi dell'apparato respiratorio	4	6	3	2	40	580	1.863	867	351	3.716
010-019	2 - Altre forme tubercolari	6	25	7	3	18	42	98	31	12	242
020-138	3 - Altre malattie infettive e parassitarie	289	183	48	48	51	174	492	251	182	1.718
	II - TUMORI	59	261	243	160	430	2.840	19.882	15.946	11.126	50.947
151	4 - Tumore maligno dello stomaco	—	2	—	1	11	325	3.585	3.512	2.800	10.236
152-154	5 - Tumore maligno dell'intestino	1	7	1	2	23	209	1.466	1.557	1.427	4.693
155,156	6 - Tum. mal. del fegato e delle vie biliari	3	8	4	—	7	154	1.447	1.239	892	3.754
162,163	7 - Tum. mal. della trachea, bronchi e pulm.	—	1	5	1	14	469	5.398	3.277	906	10.071
170	8 - Tumore maligno della mammella	2	—	—	—	—	6	37	35	30	110
(b)	9 - Altri tumori maligni	32	219	200	132	354	1.490	7.269	5.888	4.663	20.247
210-239	10 - Tum. benigni e di natura non specificata	21	24	33	24	21	187	680	438	408	1.836
	III - MALATTIE MENTALI, DEL SISTEMA NERVOSO E DEGLI ORGANI DEI SENSI	384	178	82	88	228	1.037	7.023	11.133	17.615	37.768
300-326	11 - Turbe mentali, della personalità e psico- neurosi	43	5	3	5	19	152	309	187	171	894
330-334	12 - Lesioni vascolari del sistema nervoso cen- trale	19	6	5	17	73	549	5.972	10.293	16.847	33.781
340-398	13 - Altre malattie del sistema nervoso e degli organi dei sensi	322	167	74	66	136	336	742	653	597	3.093
	IV - MALATTIE DEL SISTEMA CIRCOLATORIO	46	44	43	58	280	2.711	18.532	21.940	36.508	80.162
400-416	14 - Reumatismo articolare acuto e cardiopatie reumatiche	2	5	21	35	115	509	899	283	209	2.078
420	15 - Arterioscl. del cuore e mal. delle coron.	—	1	1	2	57	1.400	9.858	7.834	5.977	25.130
421	16 - Endocardite cronica non reumatica	2	—	1	2	12	67	274	242	299	899
422	17 - Degenerazioni del miocardio	5	11	9	5	23	195	3.124	7.058	17.913	28.343
440-447	18 - Ipertensione	1	1	2	3	14	147	1.373	2.130	3.482	7.153
(c)	19 - Altre malattie del sistema circolatorio	36	26	9	11	59	393	3.004	4.393	8.628	16.559
	V - MALATTIE DELL'APPARATO RESPIRATORIO	2.488	409	72	61	119	549	4.749	6.396	9.083	23.926
490-502	20 - Afezioni broncopulmonari	2.322	349	56	50	85	346	3.463	5.164	7.819	19.654
	21 - Altre malattie dell'apparato respiratorio	166	60	16	11	34	203	1.286	1.232	1.264	4.272
	VI - MALATTIE DELL'APPARATO DIGERENTE	1.455	309	56	51	137	1.619	7.296	4.983	3.769	19.675
540-542	22 - Ulcera gastrica, duodenale e digiunale	2	1	—	—	25	315	1.130	758	572	2.803
550-553	23 - Appendicite	2	13	14	18	23	76	131	99	61	437
560-570	24 - Occlusione intestinale ed ernie	177	17	4	4	10	64	356	501	825	1.958
580-586	25 - Malattie del fegato e delle vie biliari	27	27	10	13	43	1.000	5.157	3.214	1.759	11.250
(e)	26 - Altre malattie dell'apparato digerente	1.247	251	28	16	36	164	522	411	552	3.227
	VII - ALTRI STATI MORBOSI	12.853	330	123	110	308	843	2.987	3.424	4.711	25.689
240-289	27 - Mal. allergiche, delle ghiandole endocrine del metabolismo e della nutrizione	102	33	10	12	36	154	1.304	1.662	1.472	4.785
290-299	28 - Malattie del sangue e degli organi emato- poietici	47	103	39	20	48	81	195	154	104	791
590-609	29 - Malattie dell'apparato urinario	22	25	15	25	114	465	1.052	794	908	3.420
610-637	30 - Malattie degli organi genitali	2	—	—	—	7	5	165	652	1.997	2.828
690-716	32 - Malattie della pelle e del sottocutaneo	18	—	—	1	7	18	67	55	112	278
720-749	33 - Mal. delle ossa e degli org. della locom.	22	10	5	16	44	31	94	86	101	409
750-759	34 - Malformazioni congenite	1.739	159	54	36	44	89	110	21	17	2.277
760-776	35 - Alcune mal. particolari della prima inf.	10.901	—	—	—	—	—	—	—	—	10.901
	VIII - SENILITÀ E CAUSE MAL DEFINITE	84	55	18	21	53	106	558	648	6.442	7.985
794	36 - Senilità senza menzione di psicosi	—	—	—	—	—	—	26	310	6.101	6.437
780-793, 795	37 - Cause mal definite o sconosciute	84	55	18	21	53	106	532	338	341	1.548
	IX - ACCIDENTI E ALTRE CAUSE VIOLENTE	94	553	391	431	2.788	4.823	5.359	2.202	2.299	18.940
E 800- E 866	38 - Accidenti del traffico	15	185	241	216	1.790	2.723	2.905	1.053	631	9.759
E 870- E 999	39 - Altri accidenti, suicidi ed omicidi	79	368	150	215	998	2.100	2.454	1.149	1.668	9.181
	Totale	17.762	2.353	1.086	1.033	4.452	15.324	68.839	67.821	92.098	270.768

(a), (b), (c), (d), (e) Cfr. corrispondenti note a pagina precedente.

Segue Tav. 53 — *Morti per causa, età e sesso*

Anno 1967

NUMERI (a)	CAUSE DI MORTE <i>Classificazione minima Istat</i>	Età - anni									TOTALE
		Fino a 1	1-5	5-10	10-15	15-25	25-45	45-65	65-75	Oltre 75	
FEMMINE											
	I - MALATTIE INFETTIVE E PARASSITARIE	303	225	49	28	101	390	624	469	380	2.569
001-008	1 - Tubercolosi dell'apparato respiratorio	8	8	4	2	34	211	290	213	180	950
010-019	2 - Altre forme tubercolari	12	25	6	5	7	43	57	18	15	188
020-138	3 - Altre malattie infettive e parassitarie	283	192	39	21	60	136	277	238	185	1.431
	II - TUMORI	62	216	145	109	354	3.166	14.079	11.835	11.251	41.217
151	4 - Tumore maligno dello stomaco	—	2	—	—	11	221	1.603	2.430	2.838	7.103
152-154	5 - Tumore maligno dell'intestino	1	—	3	—	12	187	1.223	1.458	1.781	4.667
155,156	6 - Tum. mal. del fegato e delle vie biliari	2	4	4	—	5	128	1.144	1.426	1.258	3.971
162,163	7 - Tum. mal. della trachea, bronchi e polm.	2	5	1	2	12	105	678	571	390	1.766
170-176	8 - Tum. mal. mammella e org. genit. donna	2	—	1	4	32	1.420	5.832	3.007	2.229	12.527
(b)	9 - Altri tumori maligni	37	168	117	91	240	875	2.940	2.597	2.360	9.425
210-239	10 - Tum. benigni e di natura non specificata	18	37	19	12	42	230	659	346	395	1.758
	III - MALATTIE MENTALI, DEL SISTEMA NERVOSO E DEGLI ORGANI DEI SENSI	317	169	68	57	146	655	5.359	10.639	22.458	39.868
300-326	11 - Turbe mentali, della personalità e psico- neurosi	39	6	3	3	10	55	118	122	261	617
330-334	12 - Lesioni vascolari del sistema nervoso cen- trale	31	8	3	9	52	354	4.635	9.905	21.468	36.465
340-398	13 - Altre malattie del sistema nervoso e degli organi dei sensi	247	155	62	45	84	246	606	612	729	2.786
	IV - MALATTIE DEL SISTEMA CIRCOLATORIO	49	39	56	69	256	1.681	9.896	19.850	52.437	84.333
400-416	14 - Reumatismo articolare acuto e cardiopatie reumatiche	4	7	31	52	141	725	1.531	565	411	3.467
420	15 - Arterioscl. del cuore e mal. delle coron.	—	—	1	1	11	248	2.462	4.508	6.279	13.510
421	16 - Endocardite cronica non reumatica	—	—	2	2	7	58	241	343	568	1.221
422	17 - Degenerazioni del miocardio	13	10	3	3	27	183	2.463	7.587	27.212	37.501
440-447	18 - Ipertensione	3	1	1	1	20	109	1.270	2.911	6.184	10.500
(c)	19 - Altre malattie del sistema circolatorio	29	21	18	10	50	358	1.929	3.936	11.783	18.134
	V - MALATTIE DELL'APPARATO RESPIRATORIO	2.100	421	70	45	89	277	1.625	3.169	9.369	17.165
490-502	20 - Afezioni broncopulmonari	1.971	367	53	36	49	198	1.272	2.668	8.083	14.697
(d)	21 - Altre malattie dell'apparato respiratorio	129	54	17	9	40	79	353	501	1.286	2.468
	VI - MALATTIE DELL'APPARATO DIGERENTE	1.087	235	54	28	70	616	3.056	3.002	3.662	11.810
540-542	22 - Ulcera gastrica, duodenale e digiunale	—	—	—	—	2	28	162	233	286	711
550-553	23 - Appendicite	1	9	9	12	14	24	95	80	62	306
560-570	24 - Occlusione intestinale ed ernie	73	6	3	2	10	60	338	477	1.054	2.023
580-586	25 - Malattie del fegato e delle vie biliari	20	18	5	4	20	374	2.138	1.822	1.561	5.962
(e)	26 - Altre malattie dell'apparato digerente	993	202	37	10	24	130	323	390	699	2.808
	VII - ALTRI STATI MORBOSI	9.678	283	126	101	345	1.313	3.024	4.270	4.570	23.710
240-289	27 - Mal. allergiche, delle ghiandole endocrine, del metabolismo e della nutrizione	81	25	12	14	43	182	1.591	3.035	3.021	8.004
290-299	28 - Malattie del sangue e degli organi emato- poietici	30	86	36	21	30	73	198	164	149	787
590-609	29 - Malattie dell'apparato urinario	22	24	24	22	88	359	908	791	888	3.126
610-637	30 - Malattie degli organi genitali	—	—	—	—	4	23	29	31	22	109
640-689	31 - Malattie della maternità	—	—	—	—	115	523	26	—	—	664
690-716	32 - Malattie della pelle e del sottocutaneo	13	3	1	5	13	40	85	76	203	439
720-749	33 - Mal. delle ossa e degli org. della locom.	23	9	3	2	7	36	99	148	237	564
750-759	34 - Malformazioni congenite	1.489	136	50	37	45	77	88	25	50	1.997
760-776	35 - Alcune mal. particolari della prima inf.	8.020	—	—	—	—	—	—	—	—	8.020
	VIII - SENILITÀ E CAUSE MAL DEFINITE	88	46	22	11	39	117	254	578	9.655	10.810
794	36 - Senilità senza menzione di psicosi	—	—	—	—	—	—	25	356	9.356	9.737
780-793, 745	37 - Cause mal definite o sconosciute	88	46	22	11	39	117	229	222	299	1.073
	IX - ACCIDENTI E ALTRE CAUSE VIOLENTE	65	365	205	121	476	926	1.370	1.288	3.056	7.872
E 800- E 866	38 - Accidenti del traffico	16	132	132	68	259	440	590	387	284	2.308
E 870- E 999	39 - Altri accidenti, suicidi ed omicidi	49	233	73	53	217	486	780	901	2.772	5.564
	Totale	13.749	1.999	795	569	1.876	9.141	39.287	55.100	116.838	239.354

TAV. 54 — Morti per grandi gruppi di cause e provincia

Anno 1967

A - CIFRE ASSOLUTE

PROVINCIE REGIONI	MALATTIE								SENILITÀ E CAUSE MAL DEFINITE	ACCIDENTI E ALTRE CAUSE VIOLENTE	TOTALE
	Infettive e parassi- tarie	Tumori	Mentali, sistema nervoso e organi dei sensi	Sistema circola- torio	Apparato respira- torio	Apparato digerente	Altre	Totale			
Torino	378	4.214	3.039	7.348	1.577	1.456	1.854	19.866	880	1.311	22.057
Vercelli	65	1.026	988	1.946	374	320	366	5.085	282	278	5.645
Novara	79	1.172	959	2.130	399	379	402	5.520	212	306	6.038
Cuneo	115	1.145	1.123	2.479	548	401	437	6.248	237	426	6.911
Asti	24	565	569	1.062	206	137	141	2.704	155	181	3.040
Alessandria	101	1.275	1.134	2.211	388	319	404	5.832	405	337	6.574
PIEMONTE	762	9.397	7.812	17.176	3.492	3.012	3.604	45.255	2.171	2.839	50.265
VALLE D'AOSTA	20	189	114	357	102	100	107	989	77	117	1.183
Varese	106	1.477	1.045	2.230	490	440	545	6.333	183	375	6.891
Como	151	1.431	1.173	2.518	500	479	535	6.787	173	374	7.334
Milano	41	364	270	508	150	74	151	1.558	71	122	1.751
Sondrio	494	7.569	4.795	10.735	2.464	2.188	2.789	31.034	604	1.597	33.235
Bergamo	161	1.464	1.130	2.218	699	575	708	6.955	131	457	7.543
Brescia	214	1.926	1.601	2.835	705	730	790	8.801	176	571	9.548
Pavia	100	1.558	1.087	2.519	461	403	506	6.634	202	397	7.233
Cremona	93	946	713	1.623	275	248	322	4.220	120	249	4.589
Mantova	77	936	839	1.377	294	232	298	4.053	128	234	4.415
LOMBARDIA	1.437	17.671	12.653	26.563	6.038	5.369	6.644	76.375	1.788	4.376	82.539
Bolzano-Bozen	74	677	500	1.023	228	241	322	3.065	85	331	3.481
Trento	144	895	623	1.613	332	292	359	4.258	255	302	4.815
TRENTINO-ALTO A.	218	1.572	1.123	2.636	560	533	681	7.323	340	633	8.296
Verona	88	1.242	1.126	2.415	471	392	648	6.382	165	431	6.978
Vicenza	121	1.024	1.019	2.460	421	441	508	5.994	170	382	6.546
Belluno	82	439	327	895	186	185	185	2.299	58	185	2.542
Treviso	171	1.074	823	2.036	430	478	481	5.493	175	456	6.124
Venezia	107	1.467	784	2.296	434	596	544	6.228	91	553	6.872
Padova	119	1.325	950	2.377	434	444	608	6.257	180	434	6.871
Rovigo	27	493	468	977	156	131	160	2.412	87	200	2.699
VENETO	715	7.064	5.497	13.456	2.532	2.667	3.134	35.065	926	2.641	38.632
Udine	138	1.778	1.064	3.245	668	609	572	8.074	236	638	8.948
Gorizia	28	320	182	478	155	114	129	1.406	49	129	1.584
Trieste	103	963	352	1.489	305	363	240	3.815	112	224	4.151
FRIULI-VENEZIA G.	269	3.061	1.598	5.212	1.128	1.086	941	13.295	397	991	14.683
Imperia	46	478	384	899	192	148	192	2.339	72	137	2.548
Genova	49	588	446	1.167	190	201	222	2.863	106	217	3.186
Genova	226	2.913	1.733	4.715	826	798	1.081	12.292	237	496	13.025
La Spezia	42	525	346	813	170	150	200	2.246	76	118	2.440
LIGURIA	363	4.504	2.909	7.594	1.378	1.297	1.695	19.740	491	968	21.199
Piacenza	30	663	517	1.261	204	202	240	3.117	77	194	3.388
Parma	48	1.022	789	1.462	347	242	290	4.200	108	272	4.580
Reggio nell'Emilia	59	902	768	1.374	297	228	332	3.960	84	229	4.273
Modena	77	1.055	873	1.722	357	298	419	4.801	95	341	5.237
Bologna	123	2.163	1.407	3.550	599	565	834	9.241	93	579	9.913
Ferrara	54	836	700	1.334	220	263	315	3.722	101	267	4.090
Ravenna	28	791	638	1.142	169	123	237	3.128	79	213	3.420
Forlì	48	1.188	849	1.389	323	217	370	4.384	181	354	4.919
EMILIA-ROMAGNA	467	8.620	6.541	13.234	2.516	2.138	3.037	36.553	818	2.449	39.820
Massa-Carrara	39	400	300	588	164	139	179	1.809	68	88	1.965
Lucca	71	850	750	1.310	286	235	283	3.785	153	210	4.148
Pistoia	22	614	535	735	184	122	160	2.372	89	132	2.593
Firenze	215	2.732	1.859	3.240	815	504	897	10.262	364	585	11.211
Livorno	62	730	438	946	229	198	272	2.875	144	142	3.161
Pisa	55	819	676	1.230	273	265	352	3.670	173	207	4.050
Arezzo	42	729	629	932	254	146	228	2.960	98	158	3.216
Siena	56	659	572	876	218	137	205	2.723	99	164	2.986
Grosseto	39	493	380	590	123	119	153	1.897	123	151	2.171
TOSCANA	601	8.026	6.139	10.447	2.546	1.865	2.729	32.353	1.311	1.837	35.501

Segue Tav. 54 — Morti per grandi gruppi di cause e provincia

Anno 1967

Segue A - CIFRE ASSOLUTE

PROVINCIOE REGIONI	MALATTIE								SENILITÀ E CAUSE MAL DEFINITE	ACCIDENTI E ALTRE CAUSE VIOLENTE	TOTALE
	Infettive e parassita- rie	Tumori	Mentall, sistema nervoso e organi del sensi	Sistema circola- torio	Apparato respira- torio	Apparato digerente	Altre	Totale			
Perugia	80	971	1.152	1.530	478	318	531	5.060	186	319	5.565
Terni	19	399	405	567	191	110	187	1.878	82	119	2.079
UMBRIA	99	1.370	1.557	2.097	669	428	718	6.938	268	438	7.644
Pesaro e Urbino	27	583	635	826	250	143	218	2.682	114	158	2.954
Ancona	65	753	742	1.163	379	239	380	3.721	136	228	4.085
Macerata	27	496	515	814	212	139	249	2.452	86	136	2.674
Ascoli Piceno	40	484	575	946	260	146	291	2.742	147	151	3.040
MARCHE	159	2.316	2.467	3.749	1.101	667	1.138	11.597	483	673	12.753
Viterbo	20	467	463	853	183	154	202	2.342	200	118	2.660
Rieti	13	223	331	478	114	80	109	1.348	115	78	1.541
Roma	476	5.721	3.379	7.866	2.059	1.793	3.425	24.719	448	1.313	26.480
Latina	22	352	409	741	171	127	271	2.093	89	190	2.372
Frosinone	42	495	719	1.423	305	150	355	3.489	162	185	3.836
LAZIO	573	7.258	5.301	11.361	2.832	2.304	4.362	33.991	1.014	1.884	36.889
L'Aquila	40	460	553	1.035	240	202	284	2.814	251	139	3.204
Teramo	31	288	433	659	239	105	183	1.938	118	112	2.168
Pescara	18	281	392	684	170	110	232	1.887	86	105	2.078
Chieti	43	434	671	1.097	243	169	316	2.973	140	160	3.273
ABRUZZI	132	1.463	2.049	3.475	892	586	1.015	9.612	595	516	10.723
MOLISE	34	403	578	1.136	251	160	269	2.831	192	139	3.162
Caserta	71	570	800	1.841	635	412	755	5.084	266	243	5.593
Benevento	30	294	453	916	300	146	273	2.412	113	109	2.634
Napoli	578	3.361	2.611	7.614	3.078	1.827	3.766	22.835	440	640	23.915
Avellino	40	398	551	1.187	429	216	401	3.222	220	145	3.587
Salerno	169	880	1.137	2.474	864	463	1.002	6.989	272	315	7.576
CAMPANIA	888	5.503	5.552	14.032	5.306	3.064	6.197	40.542	1.311	1.452	43.305
Foggia	69	693	891	1.737	593	368	678	5.029	153	220	5.402
Bari	181	1.564	1.580	3.419	1.315	697	1.510	10.266	483	491	11.240
Taranto	56	517	544	1.101	360	233	481	3.292	144	202	3.638
Brindisi	51	411	454	905	219	219	365	2.726	105	153	2.984
Lecce	87	736	905	1.878	622	387	653	5.268	205	266	5.739
PUGLIA	444	3.921	4.374	9.040	3.211	1.904	3.687	26.581	1.090	1.332	29.003
Potenza	52	381	501	1.152	351	234	435	3.106	213	143	3.462
Matera	18	190	189	520	167	82	205	1.371	82	58	1.511
BASILICATA	70	571	690	1.672	518	316	640	4.477	295	201	4.973
Cosenza	79	600	748	1.643	441	271	692	4.474	387	225	5.086
Catanzaro	81	635	909	1.657	511	375	723	4.891	391	249	5.531
Reggio di Calabria	72	570	640	1.532	391	273	620	4.098	291	242	4.631
CALABRIA	232	1.805	2.297	4.832	1.343	919	2.035	13.463	1.069	716	15.248
Trapani	44	529	724	1.220	290	175	366	3.348	384	194	3.926
Palermo	181	1.369	1.345	3.040	903	585	1.324	8.747	1.045	394	10.186
Messina	81	942	928	1.934	494	360	694	5.433	540	237	6.210
Agrigento	29	471	603	1.259	387	231	468	3.448	317	168	3.933
Caltanissetta	26	275	382	697	277	134	339	2.130	213	134	2.477
Enna	15	232	307	628	194	121	223	1.720	162	76	1.958
Catania	90	1.161	1.417	2.449	728	444	1.092	7.381	438	375	8.194
Ragusa	25	344	480	773	220	112	302	2.256	104	111	2.471
Siracusa	36	418	530	864	259	176	437	2.720	229	171	3.120
SICILIA	527	5.741	6.716	12.864	3.752	2.338	5.245	37.183	3.432	1.860	42.475
Sassari	55	521	479	1.051	240	190	395	2.931	216	167	3.314
Nuoro	32	302	295	662	185	105	242	1.823	161	130	2.114
Cagliari	148	886	895	1.849	499	437	884	5.598	350	453	6.401
SARDEGNA	235	1.709	1.669	3.562	924	732	1.521	10.352	727	750	11.829
ITALIA	8.245	92.164	77.636	164.495	41.091	31.485	49.399	464.515	18.795	26.812	510.122

Segue Tav. 54 — Morti per grandi gruppi di cause e provincia

Anno 1967

B - PER 100.000 ABITANTI

PROVINCIE REGIONI	MALATTIE								SENILITÀ E CAUSE MAL DEFINITE	ACCIDENTI E ALTRE CAUSE VIOLENTE	TOTALE
	Infettive e parassitarie	Tumori	Mentali, sistema nervoso e organi dei sensi	Sistema circola- torio	Apparato respira- torio	Apparato digerente	Altre	Totale			
Torino	18	201	145	351	75	69	89	948	42	63	1.053
Vercelli	16	251	242	476	91	78	89	1.243	69	68	1.380
Novara	16	241	197	437	82	78	82	1.133	43	63	1.239
Cuneo	21	213	208	460	102	74	81	1.159	44	79	1.282
Asti	11	261	263	490	95	63	65	1.248	71	84	1.403
Alessandria	21	263	233	456	80	66	83	1.202	83	70	1.355
PIEMONTE	18	222	185	406	82	71	85	1.069	52	67	1.188
VALLE D'AOSTA	19	178	107	336	96	94	100	930	72	110	1.112
Varese	16	222	157	334	73	66	82	950	28	56	1.034
Como	22	211	173	371	74	71	79	1.001	26	55	1.082
Sondrio	24	215	160	301	89	44	89	922	42	72	1.036
Milano	14	211	133	299	69	61	78	865	17	45	927
Bergamo	20	183	142	278	88	72	89	872	16	57	945
Brescia	23	206	172	304	76	78	85	944	19	61	1.024
Pavia	19	295	206	477	87	76	96	1.256	38	75	1.369
Cremona	27	278	209	477	81	73	94	1.239	35	73	1.347
Mantova	20	246	221	362	77	61	78	1.065	34	62	1.161
LOMBARDIA	18	219	157	329	75	66	82	946	22	54	1.022
Bolzano-Bozen	19	168	124	254	57	60	80	762	21	82	865
Trento	34	210	146	379	78	69	84	1.000	60	71	1.131
TRENTINO-ALTO A.	26	190	136	318	68	64	82	884	41	77	1.002
Verona	12	176	159	342	67	55	92	903	23	61	987
Vicenza	19	157	156	377	64	67	78	918	26	58	1.002
Belluno	35	189	141	386	80	80	80	991	25	80	1.096
Treviso	26	166	128	316	67	74	75	852	27	71	950
Venezia	13	186	100	291	55	76	69	790	12	70	872
Padova	16	181	129	324	59	61	83	853	25	59	937
Rovigo	10	189	180	375	60	50	62	926	34	77	1.037
VENETO	18	176	137	335	63	66	78	873	23	66	962
Udine	18	228	137	417	86	78	73	1.037	30	82	1.149
Gorizia	20	228	129	340	110	81	92	1.000	35	92	1.127
Trieste	33	313	114	484	99	118	78	1.239	36	73	1.348
FRIULI-VENEZIA G.	22	249	130	425	92	88	77	1.083	32	81	1.196
Imperia	21	216	173	405	86	67	86	1.054	32	62	1.148
Savona	17	209	158	414	67	71	79	1.015	38	77	1.130
Genova	20	263	157	427	75	72	98	1.112	21	45	1.178
La Spezia	17	212	140	329	69	61	81	909	31	48	988
LIGURIA	20	243	157	409	74	70	91	1.064	26	52	1.142
Piacenza	10	229	178	435	70	70	83	1.075	27	67	1.169
Parma	12	259	200	370	88	61	73	1.063	27	69	1.159
Reggio nell'Emilia	15	235	200	358	77	59	86	1.030	22	60	1.112
Modena	14	198	164	323	67	56	78	900	18	64	982
Bologna	14	243	158	398	67	63	93	1.036	10	65	1.111
Ferrara	14	211	177	338	56	66	80	942	26	68	1.036
Ravenna	8	228	183	329	49	35	68	900	23	61	984
Forlì	9	215	154	252	58	39	67	794	33	64	891
EMILIA-ROMAGNA	12	228	173	349	66	56	80	964	22	65	1.051
Massa-Carrara	19	196	147	288	80	68	87	885	33	43	961
Lucca	19	225	198	346	76	62	75	1.001	40	56	1.097
Pistoia	9	249	217	298	75	50	65	963	36	54	1.053
Firenze	20	250	170	297	75	46	82	940	33	54	1.027
Livorno	19	222	133	287	69	60	83	873	44	43	960
Pisa	15	221	183	333	74	72	95	993	47	56	1.096
Arezzo	14	238	205	304	83	48	74	966	32	52	1.050
Siena	21	251	217	333	83	52	78	1.035	38	62	1.135
Grosseto	18	227	175	271	57	55	70	873	57	69	999
TOSCANA	18	235	180	307	75	55	80	950	38	54	1.042

Segue TAV. 54 — Morti per grandi gruppi di cause e provincia

Anno 1967

Segue B - PER 100.000 ABITANTI

PROVINCIE REGIONI	MALATTIE								SENILITÀ E CAUSE MAL DEFINITE	ACCIDENTI E ALTRE CAUSE VIOLENTE	TOTALE
	Infettive e parassitarie	Tumori	Mentali, sistema nervoso e organi del sensi	Sistema circola- torio	Apparato respira- torio	Apparato digerente	Altre	Totale			
Perugia	14	173	205	272	85	57	95	901	33	57	991
Terni	8	177	180	251	85	49	83	833	36	53	922
UMBRIA	13	174	198	267	85	54	91	882	34	56	972
Pesaro e Urbino	9	185	201	262	79	45	69	850	36	50	936
Ancona	16	183	180	283	92	58	92	904	33	55	992
Macerata	9	172	178	282	73	48	86	848	30	47	925
Ascoli Piceno	12	142	169	278	76	43	86	806	43	44	893
MARCHE	12	171	182	276	81	49	84	855	35	50	940
Viterbo	8	179	178	327	70	59	77	898	77	45	1.020
Rieti	9	146	217	314	75	52	71	884	76	51	1.011
Roma	15	176	104	242	63	55	105	760	14	40	814
Latina	6	99	115	208	48	35	76	587	25	53	665
Frosinone	9	112	163	322	69	34	80	789	36	42	867
LAZIO	13	162	119	254	63	52	98	761	23	42	826
L'Aquila	13	145	174	326	75	64	89	886	79	44	1.009
Teramo	12	109	164	250	91	40	69	735	45	42	822
Pescara	7	107	149	261	65	42	89	720	33	40	793
Chieti	12	116	180	293	65	45	85	796	37	43	876
ABRUZZI	11	120	169	286	73	48	83	790	49	42	881
MOLISE	10	116	167	328	73	46	78	818	56	40	914
Caserta	10	82	115	265	92	59	109	732	38	35	805
Benevento	10	94	146	294	96	47	88	775	36	35	846
Napoli	22	127	99	287	116	69	142	862	17	24	903
Avellino	8	86	119	257	93	47	87	697	48	31	776
Salerno	17	91	117	256	89	48	104	722	28	33	783
CAMPANIA	18	108	109	276	104	60	122	797	26	29	852
Foggia	10	102	130	254	87	54	99	736	23	32	791
Bari	14	117	119	257	99	52	113	771	36	37	844
Taranto	11	104	109	221	72	47	96	660	29	40	729
Brindisi	14	112	123	246	87	59	99	740	29	41	810
Lecce	12	102	126	262	87	54	91	734	29	37	800
PUGLIA	12	109	122	251	89	53	102	738	30	37	805
Potenza	12	87	115	264	80	53	100	711	49	33	793
Matera	9	93	92	253	81	40	100	668	40	28	736
BASILICATA	11	89	107	260	81	49	100	697	46	31	774
Cosenza	11	83	104	228	61	38	96	621	54	31	706
Catanzaro	11	85	121	221	68	50	96	652	52	33	737
Reggio di Calabria	12	93	105	251	64	45	102	672	48	40	760
CALABRIA	11	87	110	232	65	44	98	647	52	34	733
Trapani	10	122	166	280	67	40	84	769	88	45	902
Palermo	15	117	115	259	77	50	113	746	89	34	869
Messina	12	136	134	279	71	52	100	784	78	34	896
Agrigento	6	97	124	258	79	47	96	707	65	34	806
Caltanissetta	9	90	125	228	90	44	111	697	69	44	810
Enna	7	105	140	285	88	55	101	781	74	34	889
Catania	9	122	149	257	77	47	115	776	46	39	861
Ragusa	10	133	185	299	85	43	117	872	40	43	955
Siracusa	10	115	146	238	71	49	121	750	63	47	860
SICILIA	11	117	138	263	77	48	107	761	70	38	869
Sassari	14	131	121	265	60	48	100	739	55	42	836
Nuoro	11	105	103	230	64	37	84	634	56	45	735
Cagliari	19	111	112	231	62	55	111	701	44	57	802
SARDEGNA	16	115	113	240	62	49	103	698	49	51	798
ITALIA	15	172	145	308	77	59	92	868	35	50	953

TAV. 55 — Morti per cause violente e sesso

A — SUICIDIO, OMICIDIO, ALTRE CAUSE (ESCLUSI I MORTI PER ACCIDENTI DEL TRAFFICO)

ANNI	CAUSE ACCIDENTALI (a)			SUICIDIO			OMICIDIO			TOTALE		
	M	F	MF	M	F	MF	M	F	MF	M	F	MF
1963	8.118	5.216	13.334	1.858	851	2.709	345	142	487	10.321	6.209	16.530
1964	6.969	3.971	10.940	1.972	839	2.811	312	139	451	9.253	4.949	14.202
1965	6.896	4.231	11.127	2.017	844	2.861	312	148	460	9.225	5.223	14.448
1966	6.537	4.271	10.808	1.902	822	2.724	297	127	424	8.736	5.220	13.956
1967	6.806	4.540	11.346	2.043	872	2.915	332	152	484	9.181	5.564	14.745

B — MORTI PER ACCIDENTI DEL TRAFFICO, SECONDO IL MEZZO DI TRASPORTO

ANNI	FERROVIE E TRAMVIE			AUTOVEICOLI			ALTRI MEZZI DI TRASPORTO SU VIE O STRADE			NATANTI			AERREI			TOTALE		
	M	F	MF	M	F	MF	M	F	MF	M	F	MF	M	F	MF	M	F	MF
1963	254	60	314	9.239	2.177	11.416	318	49	367	32	1	33	46	4	50	9.889	2.291	12.180
1964	216	67	283	9.376	2.099	11.475	282	53	335	31	3	34	104	35	139	10.009	2.257	12.266
1965	221	66	287	8.888	2.070	10.958	280	42	322	33	5	38	44	2	46	9.466	2.185	11.651
1966	223	57	280	8.777	2.060	10.837	283	42	325	26	1	27	48	6	54	9.357	2.166	11.523
1967	226	56	282	9.222	2.208	11.430	232	41	273	25	2	27	54	1	55	9.759	2.308	12.067

(a) Compresse le morti per lesioni dovute a mezzi bellici dopo la cessazione delle ostilità. Compresi i morti per postumi causati da accidenti da automezzi, che risultano per i singoli anni: 1963 maschi 9;

1964 maschi 11; 1965 maschi 18, femmine 3; 1966 maschi 22, femmine 1; 1967 maschi 16, femmine 2.

TAV. 56 — Morti nei singoli mesi del primo anno di vita, per gruppi di cause

Anno 1967

MESI DI VITA	MALATTIE DELL'APPARATO RESPIRATORIO			MALATTIE DELL'APPARATO DIGERENTE			MALFOR- MAZIONI CON- GENITE	ALCUNE MALATTIE PARTICOLARI DELLA PRIMA INFANZIA				ALTRE CAUSE	TOTALE
	Affe- zioni branco- polmo- nari	Altre	Totale	Gastro- enteriti e coliti	Altre	Totale		Trauma- tismi ostetrici, asfissia e atele- tasia	Imma- turi- tà	Altre	Totale		
1°	(a) 219	30	249	(b) 56	180	236	2.028	5.774	6.424	(c) 5.298	17.496	429	20.438
2°	534	22	556	278	63	341	312	39	152	264	455	213	1.877
3°	635	32	667	263	61	324	211	18	50	175	243	235	1.680
4°	628	37	665	243	52	295	155	11	18	177	206	239	1.560
5°	548	47	595	250	42	292	124	7	10	115	132	178	1.321
6°	473	27	500	218	32	250	93	3	5	99	107	209	1.159
7°	345	30	375	161	31	192	66	3	1	78	82	144	859
8°	262	18	280	151	29	180	65	1	2	47	50	145	720
9°	208	19	227	121	17	138	52	—	2	46	48	117	582
10°	201	10	211	102	16	118	45	1	2	25	28	129	531
11°	122	12	134	79	8	87	40	1	1	41	43	104	408
12°	118	11	129	76	13	89	37	—	2	29	31	90	376
1° anno . .	4.293	295	4.588	1.998	544	2.542	3.228	5.858	6.669	6.394	18.921	2.232	31.511

(a) Esclusi i morti per polmonite dei neonati nei primi 28 giorni di vita compresi nelle Altre malattie particolari della prima infanzia.
(b) Esclusi i morti per diarrea dei neonati nei primi 28 giorni di

vita, compresi nelle Altre malattie particolari della prima infanzia.
(c) Compresi i morti di cui alle precedenti note (a) e (b).

TAV. 57 — Morti nel primo anno di vita per gruppi di cause e regione

REGIONI	MALATTIE DELL'APPARATO RESPIRATORIO		MALATTIE DELL'APPARATO DIGERENTE		MALFORMAZIONI CONGENITE		ALCUNE MALATTIE PARTICOLARI DELLA PRIMA INFANZIA		ALTRE CAUSE		TOTALE	
	1966	1967	1966	1967	1966	1967	1966	1967	1966	1967	1966	1967
Piemonte	190	171	105	105	219	223	1.166	1.165	115	134	1.795	1.798
Valle d'Aosta	9	3	2	1	6	2	19	49	1	6	37	61
Lombardia	418	327	203	193	583	516	2.696	2.427	296	298	4.196	3.761
Trentino-Alto Adige	45	19	27	16	52	58	325	254	42	29	491	376
Veneto	111	89	66	76	258	264	1.156	960	167	160	1.758	1.549
Friuli-Venezia Giulia	42	29	29	22	59	51	322	247	31	31	483	380
Liguria	44	40	27	37	95	80	439	459	42	47	647	663
Emilia-Romagna	87	82	59	60	209	170	1.079	1.030	101	106	1.535	1.448
Toscana	107	76	37	49	206	184	849	753	69	69	1.268	1.131
Umbria	21	27	16	10	43	44	270	264	19	14	369	359
Marche	24	41	9	15	79	66	359	346	35	40	506	508
Lazio	258	181	133	122	333	322	1.557	1.538	156	176	2.437	2.339
Abruzzi	56	64	43	32	61	70	331	324	46	54	537	544
Molise	19	38	25	28	20	13	110	95	14	17	188	191
Campania	1.414	1.321	710	684	385	369	3.407	3.222	428	459	6.344	6.055
Puglia	956	742	467	437	236	217	2.003	1.734	209	163	3.871	3.293
Basilicata	135	128	59	60	36	45	298	336	39	28	567	597
Calabria	288	309	222	188	164	155	1.132	1.008	108	111	1.914	1.771
Sicilia	666	683	360	297	300	278	2.331	2.094	188	189	3.845	3.541
Sardegna	264	218	89	110	106	101	599	616	114	101	1.172	1.146
ITALIA	5.154	4.588	2.688	2.542	3.450	3.228	20.448	18.921	2.220	2.232	33.960	31.511

PER 1.000 NATI VIVI

Piemonte	3,1	2,8	1,7	1,7	3,5	3,6	18,7	18,9	1,8	2,2	28,8	29,2
Valle d'Aosta	5,9	2,0	1,3	0,7	3,9	1,4	12,4	33,2	0,7	4,0	24,2	41,3
Lombardia	2,9	2,4	1,4	1,4	4,0	3,7	18,7	17,6	2,1	2,2	29,1	27,3
Trentino-Alto Adige	2,8	1,2	1,7	1,0	3,2	3,7	20,1	16,2	2,6	1,9	30,4	24,0
Veneto	1,5	1,2	0,9	1,1	3,4	3,7	15,4	13,4	2,2	2,2	23,4	21,6
Friuli-Venezia Giulia	2,4	1,8	1,7	1,4	3,4	3,1	18,8	15,1	1,8	1,9	28,1	23,3
Liguria	1,7	1,7	1,1	1,6	3,7	3,4	17,3	19,5	1,7	2,0	25,5	28,2
Emilia-Romagna	1,6	1,6	1,1	1,1	3,8	3,2	19,7	19,5	1,8	2,0	28,0	27,4
Toscana	2,2	1,6	0,8	1,1	4,2	3,9	17,3	16,1	1,4	1,5	25,9	24,2
Umbria	1,9	2,5	1,4	0,9	3,8	4,0	23,9	24,3	1,6	1,3	32,6	33,0
Marche	1,2	2,1	0,4	0,7	3,8	3,3	17,3	17,3	1,7	2,0	24,4	25,4
Lazio	3,0	2,2	1,6	1,5	3,9	3,9	18,2	18,7	1,8	2,1	28,5	28,4
Abruzzi	2,9	3,5	2,3	1,8	3,2	3,8	17,3	17,7	2,4	2,9	28,1	29,7
Molise	3,4	7,3	4,5	5,4	3,6	2,5	19,9	18,3	2,5	3,3	33,9	36,8
Campania	11,7	11,1	5,9	5,7	3,2	3,1	28,1	27,0	3,4	3,9	52,3	50,8
Puglia	11,5	9,2	5,6	5,4	2,8	2,7	24,0	21,4	2,6	2,0	46,5	40,7
Basilicata	10,6	10,2	4,6	4,8	2,8	3,6	23,3	26,7	3,1	2,2	44,4	47,5
Calabria	6,5	7,2	5,0	4,4	3,7	3,6	25,5	23,6	2,4	2,6	43,1	41,4
Sicilia	6,8	7,0	3,7	3,0	3,0	2,9	23,7	21,4	1,8	1,9	39,0	36,2
Sardegna	8,2	7,0	2,8	3,5	3,3	3,3	18,7	19,7	3,5	3,2	36,5	36,7
ITALIA	5,3	4,8	2,7	2,7	3,5	3,4	20,9	19,9	2,3	2,4	34,7	33,2

STATISTICHE SANITARIE

TAV. 58 — Malattie infettive e diffuse soggette a denuncia obbligatoria

Casi denunciati a norma delle disposizioni in materia sanitaria (a)

NUMERI (b)	MALATTIE	CASI DENUNCIATI				PER 100.000 ABITANTI			
		1965	1966	1967	1968	1965	1966	1967	1968
002	Tbc polmonare in collettività (c) . . .	943	1.185	933	611	1,8	2,2	1,7	1,1
012,015	Tbc polmonare in case private (c) . . .	7.704	7.557	7.338	6.665	14,6	14,2	13,7	12,4
014	Tbc ossea e gland. con seni fistolosi (c)	200	200	239	191	0,4	0,4	0,4	0,4
021-029	Tbc cutanea ulcerosa (c) . . .	39	25	34	9	0,1	..	0,1	..
021.0	Sifilide . . .	5.869	5.150	4.920	4.882	11,1	9,7	9,2	9,1
030,031	Sifilide da ballatico . . .	—	—	—	—	—	—	—	—
033(d)034	Blenorragia . . .	6.564	6.947	6.444	8.293	12,5	13,1	12,0	15,4
033(d)	Oftalmoenterite dei neonati . . .	11	10	6	2
036	Ulcera venerea . . .	133	180	119	71	0,3	0,3	0,2	0,1
037 e 038	Linfogranulomatosi inguinale . . .	1	4	6	2
040	Febbre tifoide . . .	11.957	10.570	9.650	12.014	22,7	19,9	18,0	22,3
041	Infezioni da paratifi . . .	1.372	1.416	1.010	1.261	2,6	2,7	1,9	2,3
043	Colera . . .	—	—	—	—	—	—	—	—
044	Brucellosi . . .	4.912	4.894	4.966	4.468	9,3	9,2	9,3	8,3
045	Dissenteria bacillare . . .	88	79	102	156	0,2	0,1	0,2	0,3
046	Dissenteria amebica e amebiasi . . .	22	20	13	20
050	Scarlattina . . .	10.512	14.791	12.362	10.396	20,0	27,8	23,1	19,3
055	Difterite . . .	2.359	2.217	1.636	1.249	4,5	4,2	3,1	2,3
056	Portosse . . .	21.829	18.394	10.763	16.326	41,4	34,6	20,1	30,3
057	Meningite cerebro-spinale epidemica . . .	1.399	984	1.604	2.681	2,7	1,9	3,0	5,0
058	Peste . . .	—	—	—	—	—	—	—	—
059	Tularemia . . .	—	—	—	—	—	—	—	—
060	Lebbra . . .	28	19	18	11	0,1
061	Tetano . . .	800	634	526	547	1,5	1,2	1,0	1,0
062	Pustola maligna . . .	218	173	143	107	0,4	0,3	0,3	0,2
064.2	Morva . . .	—	—	—	—	—	—	—	—
071	Febbre ricorrente . . .	—	—	—	—	—	—	—	—
072	Spirochetosi ittero infettiva . . .	103	102	102	70	0,2	0,2	0,2	0,1
080	Poliomielite anteriore acuta . . .	254	148	106	78	0,5	0,3	0,2	0,1
082(d)	Encefalite letargica . . .	75	78	44	30	0,1	0,1	0,1	0,1
082(d)	Nevrastii virali . . .	125	158	104	164	0,2	0,3	0,2	0,3
084	Vaiuolo e vaioloide . . .	—	—	—	—	—	—	—	—
084	Alastrim . . .	—	—	—	—	—	—	—	—
085	Morbillo . . .	54.404	93.791	70.392	69.151	103,3	176,5	131,6	128,5
087	Varicella . . .	42.042	42.612	40.603	40.845	79,8	80,2	75,9	75,9
089	Parotite epidemica . . .	25.769	32.700	48.376	41.356	48,9	61,5	90,4	76,9
091	Febbre gialla . . .	—	—	—	—	—	—	—	—
092	Epatopatie acute primitive . . .	24.093	38.025	43.288	50.354	45,7	71,6	80,9	93,6
094	Rabbia . . .	6	1	1	7
095	Tracoma (c) . . .	66	240	98	79	0,1	0,5	0,2	0,1
096	Psittacosi . . .	3	3	1	1
100	Tifo petecchiale . . .	—	—	—	—	—	—	—	—
101-108(d)	Forme dermatofisimili . . .	42	32	26	32	0,1	0,1	..	0,1
108(d)	Febbre Q . . .	5	7	7	11
110-116	Malaria primitiva . . .	25	24	21	20
110-116	Malaria recidiva . . .	11	18	13	18
120.0	Leishmaniosi viscerale . . .	22	27	27	13	..	0,1	0,1	..
120.1	Leishmaniosi cutanea . . .	55	58	42	-41	0,1	0,1	0,1	0,1
125(d)	Idatidosi . . .	58	45	45	47	0,1	0,1	0,1	0,1
128	Trichinosi . . .	—	—	—	1
129	Anchilostomiasi . . .	694	630	461	413	1,3	1,2	0,9	0,8
131	Tigna (c) . . .	726	626	521	527	1,4	1,2	1,0	1,0
135	Scabbia (c) . . .	304	541	1.095	1.630	0,6	1,0	2,0	3,0
253	Gozzo endemico . . .	15	7	14	8
281	Pellagra . . .	10	10	12	17
282(d)	Scorbuto infantile . . .	1	—	2	3
283	Rachitismo . . .	5	4	—	3
370(d)	Congiuntiviti contagiose (c) . . .	158	127	144	60	0,3	0,2	0,3	0,1
400 e 402	Reumatismo poliarticolare acuto . . .	315	371	423	416	0,6	0,7	0,8	0,8
480-483	Influenza . . .	61.549	3.095	30.409	83.556	116,8	5,8	56,8	155,3
571.0 e 764	Gastroenterite dell'infanzia . . .	932	906	939	850	1,8	1,7	1,8	1,6
630.2(d)	Enterite colerif. (Cholera nostras) . . .	58	39	41	35	0,1	0,1	0,1	0,1
637(d)	Vulvovaginiti (c) . . .	6	2	4	3
651	Forme ulcerative dei genitali femm. . .	—	—	—	—	—	—	—	—
680-684(d)	Infezione puerperale . . .	18	5	7	4
E 928(d)	Morsicature da anim. rabidi o sospetti . . .	24.621	23.208	22.109	21.103	46,7	43,7	41,3	39,2
	Totale . . .	313.530	313.089	322.309	380.908	595,1	589,3	602,5	708,0

(a) Testo unico delle leggi sanitarie e decreti ministeriali successivi.

(b) Classificazione nosologica analitica internazionale (Parigi 1948).

(c) Per i casi verificatisi nelle circostanze indicate nei decreti mi-

nisteriali 23 aprile 1940 e 26 marzo 1941 (viventi in collettività, addetti a speciali lavori, ecc.).

(d) Parte del numero della classificazione.

TAV. 59 — Casi denunciati delle principali malattie infettive e diffuse, per età

Anno 1967

NUMERI (a)	MALATTIE	ETÀ - anni										Non indicata	TOTALE
		Fino a 3	3-5	5-10	10-15	15-20	20-30	30-40	40-50	Oltre 50			
040,041	Febbre tifoide e infezioni da paratifi	346	511	1.588	1.563	1.422	2.104	1.364	784	930	48	10.660	
044	Brucellosi	21	28	175	295	354	844	1.051	875	1.295	28	4.966	
045	Dissenteria bacillare	15	6	46	25	—	2	—	2	4	2	102	
046	Dissenteria amebica e amebiasi	3	—	—	1	—	1	—	3	—	—	13	
050	Scarlattina	885	3.068	6.514	1.388	168	171	67	26	16	59	12.362	
055	Difterite	593	365	389	101	49	65	45	10	12	7	1.636	
056	Pertosse	3.822	2.710	3.639	387	46	50	25	13	12	59	10.763	
057	Meningite cerebro-spinale epidemica	556	266	303	137	74	100	38	46	76	8	1.604	
060	Lebbra	1	—	6	2	—	3	1	3	1	1	18	
062	Pustola maligna	5	3	8	7	14	20	27	24	34	1	143	
072	Spirochetosi ittero infettiva	2	—	5	10	19	18	18	10	19	1	102	
080	Poliomielite anteriore acuta	96	5	4	—	—	—	1	—	—	—	106	
082(b)	Encefalite letargica	11	7	7	3	3	5	3	1	4	—	44	
085	Morbillo	9.776	14.380	34.634	7.982	1.475	1.213	303	84	65	480	70.392	
087	Varicella	4.385	8.656	20.605	4.543	839	934	258	73	53	257	40.603	
089	Parotite epidemica	2.183	7.755	24.570	6.835	1.730	2.364	1.709	577	383	270	48.376	
092	Epatopatie acute primitive	1.783	5.013	13.878	6.747	3.526	4.697	2.704	1.779	3.008	153	43.288	
094	Rabbia	1	—	—	—	—	—	—	—	—	—	1	
101-108(b)	Forme dermatofitosimili	1	—	2	1	3	4	4	3	8	—	26	
108(b)	Febbre Q	—	1	1	1	1	—	1	—	2	—	7	
120.0	Leishmaniosi viscerale	11	7	1	3	1	2	—	1	1	—	27	
120.1	Leishmaniosi cutanea	1	—	4	5	9	2	4	3	12	2	42	
129	Anchilostomiasi	5	12	111	89	46	65	47	43	43	—	461	
281	Pellagra	1	2	3	1	1	2	2	—	—	—	12	
400,402	Reumatismo poliarticolare acuto	7	20	77	80	47	78	53	22	38	1	423	
651,680-684(b)	Infezione puerperale	—	—	—	—	2	1	4	—	—	—	7	
E 928 (b)	Morsicature da animali rabidi o sospetti	852	1.456	4.163	3.294	1.648	2.275	1.790	1.927	3.569	1.135	22.109	
	Altre malattie	2.695	1.770	4.559	3.338	4.111	9.444	5.731	4.322	8.035	1.621	(c) 54.016	
	Totale	28.057	46.041	115.292	36.838	15.588	24.464	15.251	10.631	17.624	4.133	(c) 322.309	

(a) Classificazione nosologica analitica internazionale (Parigi 1948).

(b) Parte del numero della classificazione.

(c) Compresi 419 casi di sifilide, 889 casi di blenorragia e 7082 casi di

influenza denunciati dai medici provinciali di cui non sono pervenute le schede.

TAV. 60 — Casi denunciati delle principali malattie infettive e diffuse, per mese

Anno 1968

NUMERI (a)	MALATTIE	ANNO												
		GEN	FEB	MAR	APR	MAG	GIU	LUG	AGO	SET	OTT	NOV	DIC	
040,041	Febbre tifoide e infezioni da paratifi	676	828	841	791	1.896	1.577	1.273	1.166	1.332	1.181	863	851	13.275
044	Brucellosi	219	300	395	525	706	638	576	366	226	208	149	160	4.468
045	Dissenteria bacillare	5	27	1	—	—	4	1	55	41	10	6	6	156
046	Dissenteria amebica e amebiasi	—	1	3	2	1	1	3	—	4	—	—	4	20
050	Scarlattina	1.040	1.554	1.804	1.492	1.253	683	267	170	171	329	674	959	10.396
055	Difterite	160	163	121	78	115	94	73	55	77	103	108	102	1.249
056	Pertosse	1.008	882	1.442	1.173	1.543	1.350	1.643	1.468	1.419	1.761	1.357	1.280	16.326
057	Meningite cerebro-spinale epidemica	221	867	468	334	219	109	84	46	47	70	94	122	2.681
060	Lebbra	—	—	2	1	2	1	3	1	—	—	1	—	11
062	Pustola maligna	2	8	4	6	10	9	18	14	13	14	3	6	107
072	Spirochetosi ittero infettiva	1	1	1	2	2	2	7	16	13	9	7	7	70
080	Poliomielite anteriore acuta	3	4	5	13	9	4	11	7	4	6	7	5	78
082(b)	Encefalite letargica	3	8	—	3	2	1	4	—	2	4	2	1	30
085	Morbillo	4.379	6.301	9.059	11.153	12.022	8.379	4.868	1.788	1.095	1.461	3.603	5.043	69.151
087	Varicella	4.443	5.170	6.460	6.504	5.461	3.205	1.754	642	510	860	2.396	3.440	40.845
089	Parotite epidemica	4.471	4.687	6.384	6.007	5.279	3.801	2.570	1.060	645	931	2.171	3.350	41.356
092	Epatopatie acute primitive	4.575	4.318	4.081	3.765	4.432	4.205	4.219	3.841	3.709	4.491	4.472	4.246	50.354
094	Rabbia	1	—	1	—	—	2	1	1	1	—	—	—	7
101-108(b)	Forme dermatofitosimili	5	—	—	—	1	8	3	8	4	3	—	—	32
108(b)	Febbre Q	—	—	3	—	1	4	3	—	—	—	—	—	11
120.0	Leishmaniosi viscerale	1	1	1	1	—	1	3	1	2	2	—	—	13
120.1	Leishmaniosi cutanea	2	8	5	5	4	2	3	3	5	1	1	2	41
129	Anchilostomiasi	25	73	43	39	47	18	19	55	28	16	30	20	413
281	Pellagra	—	—	—	1	—	4	6	4	2	—	—	—	17
400,402	Reumatismo poliarticolare acuto	31	40	54	50	39	33	23	28	30	32	33	23	416
51,680-684(b)	Infezione puerperale	—	2	—	—	—	1	—	1	—	—	—	—	4
E 928 (b)	Morsicature da animali rabidi o sospetti	1.058	1.277	1.471	1.624	2.140	2.171	2.379	2.331	2.272	2.013	1.272	1.095	21.103
	Altre malattie	29.863	49.895	6.344	2.875	1.989	1.792	1.971	1.928	2.182	2.376	3.376	3.687	108.278
	Totale	52.191	76.416	38.993	36.444	37.174	28.099	21.782	15.058	13.830	15.885	20.627	24.409	380.908

(a) Classificazione nosologica analitica internazionale (Parigi 1948).

(b) Parte del numero della classificazione.

TAV. 61 — Casi denunciati di alcune principali malattie infettive e diffuse

Anno 1968

REGIONI COMUNI	Sifilide	Ble- nor- ragia	Febbre tifoide e infe- zioni da pa- ratifi	Bru- cellosi	Scar- lattina	Difte- rite	Per- tosse	Meni- gite cerebro spinale epide- mica	Pu- stola mali- gna	Spiro- chetosi infet- tiva	Polio- mielite ante- riore acuta	Mor- billo	Paro- tite epide- mica	Epat- patie acute primit- ive	Anchi- losto- miaasi	Morsi- cature da ani- mali rabidi o so- spetti
REGIONI																
Piemonte	344	455	488	218	878	35	880	134	1	8	1	5.523	3.265	2.730	1	378
Valle d'Aosta	8	8	24	5	13	—	7	3	—	—	—	202	12	81	—	38
Lombardia	601	283	1.035	500	3.534	29	2.612	224	6	39	12	14.860	4.513	9.075	—	1.448
Trentino-Alto Adige	49	238	73	71	629	2	315	70	—	—	—	808	1.286	1.054	—	364
Veneto	287	185	535	258	1.000	69	1.462	218	1	9	2	6.542	3.819	6.823	—	1.515
Friuli-Venezia Giulia	342	290	64	42	691	6	415	99	—	1	—	2.659	1.153	1.441	—	934
Liguria	339	435	345	70	1.161	14	497	46	—	—	3	3.585	3.596	1.767	1	416
Emilia-Romagna	486	540	238	568	768	8	3.130	116	—	6	1	8.010	6.708	3.360	—	2.234
Toscana	401	237	363	709	572	19	920	135	4	1	1	2.622	4.281	3.343	4	1.627
Umbria	24	70	34	68	75	5	345	42	—	—	—	990	1.544	1.575	—	322
Marche	50	128	125	97	37	12	346	71	—	—	1	731	1.877	2.130	1	645
Lazio	591	2.068	856	345	761	94	629	181	19	6	2	9.113	4.042	7.607	7	2.062
Abruzzi	48	69	141	177	36	34	334	49	2	—	2	888	1.076	1.562	1	318
Molise	3	3	85	45	7	3	48	5	1	—	—	703	160	181	—	55
Campania	298	871	3.358	169	47	476	980	232	12	—	33	1.508	679	3.340	9	2.907
Puglia	373	800	2.969	325	60	119	1.056	457	24	—	15	3.907	975	1.505	—	1.877
Basilicata	16	11	495	150	—	15	90	26	6	—	—	868	263	149	—	235
Calabria	25	14	312	100	13	8	355	55	6	—	—	1.797	432	414	382	776
Sicilia	375	1.357	1.355	423	37	294	1.503	416	8	—	5	2.067	857	1.048	7	2.428
Sardegna	222	231	380	128	77	7	402	102	17	—	—	1.768	818	1.169	—	524
ITALIA	4.882	8.293	13.275	4.468	10.396	1.249	16.326	2.681	107	70	78	69.151	41.356	50.354	413	21.103

COMUNI CON PIÙ DI 100.000 ABITANTI

Torino	186	376	227	20	377	7	190	36	—	—	1	941	579	927	—	17
Milano	—	—	339	23	1.983	4	284	49	—	—	1	2.003	645	1.294	—	11
Monza	—	—	15	1	90	3	29	3	—	—	—	217	145	72	—	—
Bergamo	—	—	8	3	69	—	116	1	—	—	1	338	119	260	—	96
Brescia	61	51	30	20	72	—	35	5	—	1	1	442	107	160	—	279
Bolzano-Bozen	22	88	25	3	114	1	10	5	—	—	—	97	158	181	—	128
Verona	61	45	19	12	348	4	82	18	—	—	—	278	276	513	—	213
Vicenza	18	19	9	—	12	2	42	2	—	1	—	259	94	90	—	2
Venezia	34	47	187	7	221	39	128	10	—	—	1	961	144	644	—	429
Padova	62	37	15	6	164	—	44	9	—	1	—	256	158	437	—	3
Trieste	155	169	28	1	392	2	81	6	—	—	—	448	99	232	—	491
Genova	224	278	226	22	872	10	83	12	—	—	1	423	352	892	1	—
La Spezia	71	54	34	7	103	—	180	14	—	—	—	635	1.712	194	—	175
Piacenza	17	38	7	5	13	—	30	4	—	—	—	150	135	22	—	68
Parma	26	20	6	17	55	3	126	3	—	—	—	535	257	120	—	96
Reggio nell'Emilia	12	18	13	11	2	—	74	3	—	—	—	251	684	218	—	—
Modena	11	12	4	6	20	—	79	3	—	—	—	258	82	138	—	—
Bologna	120	221	20	32	251	—	577	8	—	—	—	1.827	559	435	—	666
Ferrara	17	26	2	6	8	—	52	13	—	—	—	216	159	62	—	248
Ravenna	36	50	6	21	12	1	93	3	—	—	—	232	812	57	—	189
Forlì	29	8	3	10	2	—	55	3	—	—	—	53	47	31	9	—
Rimini	41	59	40	14	80	1	83	6	—	—	—	66	194	242	—	184
Firenze	108	89	36	38	255	—	21	12	—	—	1	86	706	550	—	625
Prato	46	15	10	65	49	—	23	9	—	—	—	85	122	161	—	108
Livorno	11	15	71	22	23	1	55	11	1	—	—	58	123	282	—	—
Pisa	16	31	25	26	35	1	166	9	—	—	—	204	277	108	—	172
Perugia	17	60	11	6	23	2	17	6	—	—	—	35	93	180	—	168
Terni	1	1	6	12	20	1	110	7	—	—	—	82	314	187	—	—
Ancona	9	38	30	3	2	—	15	3	—	—	—	3	129	218	—	179
Roma	538	1.938	435	103	680	75	309	85	3	6	1	6.726	2.737	4.637	7	1.258
Pescara	11	43	24	5	6	4	34	11	—	—	—	69	75	342	—	—
Napoli	122	404	854	12	8	197	340	51	1	—	10	133	126	1.194	—	1.248
Salerno	24	84	93	7	1	14	38	1	—	—	—	112	19	260	—	—
Foggia	15	92	87	6	4	—	45	12	—	—	—	156	43	137	—	174
Bari	143	307	414	5	8	25	473	20	—	—	—	838	187	277	—	—
Taranto	46	107	237	4	8	6	70	62	—	—	2	310	49	179	—	212
Reggio di Calabria	—	3	52	3	—	2	28	4	—	—	—	19	119	89	—	52
Palermo	113	107	91	9	5	82	88	115	—	—	—	98	43	398	—	701
Messina	73	690	245	3	3	58	50	10	—	—	3	55	140	34	—	285
Catania	87	307	114	46	4	42	217	23	—	—	1	49	31	44	—	131
Siracusa	4	17	13	1	—	3	77	6	—	—	—	17	60	21	—	18
Sassari	6	1	56	1	11	—	13	13	—	—	—	76	76	202	—	56
Cagliari	113	131	69	10	15	1	1	9	—	—	—	305	47	153	—	235

TAV. 62 — Suicidi e tentativi di suicidio accertati dalla Pubblica Sicurezza e dai Carabinieri (a)

PERIODI CARATTERI E MODALITÀ	SUICIDI (b)			TENTATIVI DI SUICIDIO			TOTALE		
	M	F	MF	M	F	MF	M	F	MF
1964	1.800	809	2.609	1.162	2.539	3.701	2.962	3.348	6.310
1965	1.235	799	2.634	1.244	2.525	3.769	3.079	3.324	6.403
1966	1.863	747	2.610	1.200	2.397	3.597	3.063	3.144	6.207
1967	1.881	837	2.718	1.355	3.056	4.411	3.236	3.893	7.129
1968	1.818	798	2.616	1.253	2.812	4.065	3.071	3.610	6.681
1968 PER MESE									
Gennaio	123	58	181	81	182	263	204	240	444
Febbraio	169	59	228	102	242	344	271	301	572
Marzo	160	61	221	101	227	328	261	288	549
Aprile	161	75	236	95	208	303	256	283	539
Maggio	160	80	240	112	226	338	272	306	578
Giugno	163	83	246	138	263	401	301	346	647
Luglio	169	68	237	105	228	333	274	296	570
Agosto	145	62	207	116	253	369	261	315	576
Settembre	148	68	216	116	257	373	264	325	589
Ottobre	137	57	194	119	254	373	256	311	567
Novembre	152	61	213	75	257	332	227	318	545
Dicembre	131	66	197	93	215	308	224	281	505
Anno	1.818	798	2.616	1.253	2.812	4.065	3.071	3.610	6.681
1968 PER ALCUNI CARATTERI									
ETÀ (anni)									
Fino a 18	20	39	59	63	555	618	83	594	677
18-25	86	64	150	293	885	1.178	379	949	1.328
25-45	431	208	639	473	935	1.408	904	1.143	2.047
45-65	734	297	1.031	279	326	605	1.013	623	1.636
Oltre 65	547	190	737	145	111	256	692	301	993
STATO CIVILE									
Celibi o nubili	498	236	734	563	1.505	2.068	1.061	1.741	2.802
Coniugati	1.011	366	1.377	578	1.081	1.659	1.589	1.447	3.036
Separati	73	18	91	46	93	139	119	111	230
Vedovi	236	178	414	66	133	199	302	311	613
PROFESSIONE O CONDIZIONE									
Impiegati e liberi profess. .	134	34	168	89	159	248	223	193	416
Lavoratori	989	139	1.128	836	683	1.519	1.825	822	2.647
<i>dell'agricoltura</i>	384	45	429	105	52	157	489	97	586
<i>dell'ind. e artigianato</i>	262	25	287	300	200	500	562	225	787
<i>del commercio e servizi</i>	343	69	412	431	431	862	774	500	1.274
Condizioni non professionali	695	625	1.320	328	1.970	2.298	1.023	2.595	3.618
<i>studenti</i>	35	20	55	70	194	264	105	214	319
<i>casalinghe</i>	—	504	504	—	1.695	1.695	—	2.199	2.199
<i>pensionati, benestanti, inabili, ecc.</i>	660	101	761	258	81	339	918	182	1.100
MOVENTE									
Malattie e anomalie	1.484	635	2.119	766	1.241	2.007	2.250	1.876	4.126
<i>fisiche</i>	309	98	407	110	104	214	419	202	621
<i>psichiche</i>	1.175	537	1.712	656	1.137	1.793	1.831	1.674	3.505
Motivi affettivi (c)	196	138	334	387	1.439	1.826	583	1.577	2.160
Motivi d'onore (d)	17	6	23	10	35	45	27	41	68
Motivi economici (e)	95	7	102	83	81	164	178	88	266
Ignoto	26	12	38	7	16	23	33	28	61
MEZZO DI ESECUZIONE									
Avvelenamento	144	159	303	644	2.250	2.894	788	2.409	3.197
Asfissia da gas	68	65	133	72	84	156	140	149	289
Impiccamento	648	152	800	56	30	86	704	182	886
Arma	355	33	388	341	247	588	696	280	976
<i>da taglio</i>	42	9	51	284	233	517	326	242	568
<i>da fuoco</i>	313	24	337	57	14	71	370	38	408
Precipitazione	276	201	477	73	122	195	349	323	672
Annegamento	201	145	346	35	49	84	236	194	430
Investimento	112	39	151	23	24	47	135	63	198
Altro mezzo	14	4	18	9	6	15	23	10	33

(a) Dati rilevati a mezzo di schede individuali, compilate dagli Uffici di P.S. e dai Comandi dei Carabinieri in base alle notizie contenute nel rapporto o verbale di denuncia di suicidio o tentativo di suicidio che viene trasmesso all'Autorità giudiziaria.

(b) I dati differiscono da quelli della Tav. 55 poichè, effettuandosi la rilevazione in momenti diversi, nell'intervallo possono accertarsi

fatti che permettono una più esatta classificazione della causa di morte (es. da tentativo di suicidio a suicidio; da suicidio a omicidio; ecc.).

(c) Dispiaceri amorosi, dissidi in famiglia, dispiaceri familiari, ecc.

(d) Seduzione, diffamazione, ecc.

(e) Dissesti finanziari, indigenza, ecc.

2 — STATISTICHE OSPEDALIERE (*)

TAV. 63 — Istituti di cura per qualifica e categoria

A — ISTITUTI E POSTI LETTO; RICOVERATI; DEGENZE

ANNI QUALIFICHE E CATEGORIE	ISTI- TUTI	POSTI- LETTI	MOVIMENTO DEI RICOVERATI				DEGENTI NELL'ANNO (a)	GIORNATE DI DEGENZA			
			Presenti al prin- cipio del- l'anno	Entrati	Usciti	Dece- duti		Totale migliaia	Media giornaliera		Media per degente (b)
									N	per 100 posti- letto	
1963	2.563	485.336	328.226	5.555.179	5.435.213	115.073	5.883.405	139.770	382.931	78,9	24
1964	2.553	493.563	333.119	5.870.644	5.745.378	116.655	6.203.763	142.652	390.826	79,2	23
1965	2.518	503.110	341.730	6.327.934	6.195.148	126.061	6.669.664	146.882	402.416	80,0	22
1966	2.484	515.607	348.455	6.604.674	6.474.165	125.380	6.953.129	149.330	409.124	79,3	21
1967	2.451	528.276	353.584	7.026.494	6.890.390	135.493	7.380.078	152.883	418.858	79,3	21
1967 PER QUALIFICA E CATEGORIA DEGLI ISTITUTI											
Istituti di cura pubblici . . .	1.402	432.213	301.422	5.930.237	5.803.739	125.712	6.231.659	130.131	356.524	82,5	21
OSPEDALI GENERALI	1.036	268.382	165.850	5.165.240	5.052.417	109.961	5.331.090	77.588	212.571	79,2	15
1ª categoria	93	113.620	73.184	2.236.695	2.173.815	63.139	2.309.879	35.101	96.168	84,6	15
2ª categoria	138	58.949	37.371	1.301.572	1.279.218	21.461	1.338.943	17.681	48.441	82,2	13
3ª categoria	515	81.356	47.764	1.492.974	1.468.826	22.034	1.540.738	21.865	59.904	73,0	14
Infermerie	290	14.457	7.531	133.999	130.558	3.327	141.530	2.941	8.058	55,8	21
OSPEDALI SPECIALIZZATI . . .	147	35.069	20.813	632.545	623.399	9.563	653.158	9.971	27.318	77,9	15
1ª categoria	53	21.425	13.351	393.976	387.615	6.610	407.327	6.191	16.962	79,2	15
2ª categoria	70	11.348	5.942	198.292	195.926	2.509	204.234	3.176	8.701	76,7	16
3ª categoria	24	2.296	1.320	40.277	39.858	444	41.597	604	1.655	72,1	15
OSPEDALI SANATORIALI E PREVENTORI VIGILATI . . .	130	37.168	28.896	50.324	49.632	1.446	79.220	10.598	29.035	78,1	134
OSPEDALI NEUROPSICHIATRI- CI	89	91.594	86.063	82.128	78.291	4.742	168.119	31.974	87.600	95,6	190
Istituti di cura privati . . .	1.049	96.063	52.162	1.096.257	1.086.651	9.781	1.148.419	22.752	62.334	64,9	20
Generali	861	55.892	20.527	1.047.984	1.039.786	8.161	1.068.511	11.181	30.632	54,8	10
Sanatoriali	93	17.134	11.519	16.990	16.781	632	28.509	4.215	11.548	67,4	148
Neuropsichiatrici	95	23.037	20.116	31.283	30.084	988	51.399	7.356	20.154	87,5	143
Totale	2.451	528.276	353.584	7.026.494	6.890.390	135.493	7.380.078	152.883	418.858	79,3	21

B — PERSONALE DEGLI ISTITUTI DI CURA PUBBLICI

Situazione al 31 dicembre

ANNI QUALIFICHE E CATEGORIE	PERSONALE SANITARIO				PERSONALE DI ASSISTENZA						PERSONALE AMMINI- STRATIVO	TECNICI, INSER- VIENTI ED ALTRI
	Diret- tori e pri- mari	Aiuti	Assi- stenti di ruolo e volon- tari	Totale	Infermiere diplomate e caposala		Infermieri patentati		Oste- triche	Totale		
					Laiche	Reli- giose	Laici	Reli- giosi				
1963	5.245	4.514	16.773	26.532	14.080	9.719	32.696	2.362	1.759	60.616	11.816	82.169
1964	5.377	4.875	17.370	27.622	14.747	9.456	35.230	2.419	1.861	63.713	12.713	85.361
1965	5.537	5.182	17.920	28.639	15.814	9.425	37.848	2.410	1.951	67.448	13.692	88.116
1966	5.724	5.667	18.518	29.909	16.950	8.965	40.494	2.741	2.056	71.206	14.247	91.639
1967	5.986	6.046	18.919	30.951	17.990	8.838	44.754	2.767	2.192	76.541	14.751	94.481
1967 PER QUALIFICA E CATEGORIA DEGLI ISTITUTI												
OSPEDALI GENERALI	4.915	4.937	15.292	25.144	8.183	6.448	28.357	1.921	1.945	46.854	10.862	62.758
1ª categoria	1.673	2.266	10.600	14.539	5.921	2.919	16.216	647	692	26.395	5.350	31.365
2ª categoria	1.244	1.113	2.135	4.492	1.311	1.162	6.788	420	471	10.152	2.308	13.653
3ª categoria e infermerie	1.998	1.558	2.557	6.113	951	2.367	5.353	854	782	10.307	3.204	17.740
OSPEDALI SPECIALIZZATI . . .	443	608	2.527	3.578	1.416	834	2.985	236	235	5.706	1.636	11.834
1ª categoria	288	395	1.258	1.941	907	560	1.990	145	123	3.725	1.010	7.659
2ª categoria	124	181	1.168	1.473	383	219	888	73	73	1.636	519	3.447
3ª categoria	31	32	101	164	126	55	107	18	39	345	107	728
OSPEDALI SANATORIALI E PRE- VENTORI VIGILATI	317	266	621	1.204	630	575	936	427	9	2.577	1.244	13.749
OSPEDALI NEUROPSICHIATRICI	311	235	479	1.025	7.761	981	12.476	183	3	21.404	1.009	6.140
Totale	5.986	6.046	18.919	30.951	17.990	8.838	44.754	2.767	2.192	76.541	14.751	94.481

(*) Rilevazione eseguita dall'Istituto Centrale di Statistica in collaborazione con il Ministero della Sanità. Si riferisce agli Istituti di cura pubblici e privati, con esclusione degli ospedali militari, convalescenziari, cronici, preventori non vigilati, ricoveri per ciechi, sordomuti e anormali psichici, infermerie delle collettività. La classificazione degli Istituti per categoria è fatta, ai sensi del R.D. 30 settembre 1938, n. 1631, tenendo principalmente conto del numero delle degenze medie giornaliere. Pertanto, sono considerati ospedali generali di 1ª categoria quelli con oltre 600 degenze; di 2ª categoria

da 200 a meno di 600; di 3ª categoria da 30 a meno di 200. Per gli ospedali specializzati: sono considerati di 1ª categoria quelli con oltre 200 degenze; di 2ª categoria da 100 a meno di 200; di 3ª categoria da 30 a meno di 100.

(a) Presenti al principio dell'anno più gli entrati.

(b) Rapporto tra il numero delle giornate di degenza e quello dei degenti.

TAV. 64 — Istituti di cura per qualifica e regione

Anno 1967

REGIONI	SITUAZIONE A FINE ANNO							MOVIMENTO DEI RICOVERATI				DEGENTI NEL L'ANNO (a)	GIOR- NATE DI DEGENZA <i>migliaia</i>
	Isti- tuti	Posti- letto	Personale sanitario e ausiliario					Presenti al principio del- l'anno	Entrati	Usciti	Dece- duti		
			Medici	Infer- mieri	Oste- triche	Per- sonale ammi- nistra- tivo	Tecnic inse- r- vienti ed altri						
Piemonte	135	26.524	2.291	3.910	226	1.025	6.036	16.872	492.605	479.612	13.280	509.477	7.413
Valle d'Aosta	4	482	27	67	5	15	176	332	10.929	10.682	238	11.261	157
Lombardia	169	53.747	4.600	8.748	419	1.989	13.432	36.616	1.044.821	1.029.300	15.653	1.081.437	16.138
Trentino-Alto Adige	26	4.978	272	714	44	221	1.412	3.432	98.701	96.436	2.147	102.133	1.493
Veneto	78	34.889	2.322	5.167	238	1.271	9.493	25.197	611.781	595.475	16.027	636.978	10.699
Friuli-Venezia Giulia	24	11.628	643	2.314	43	380	2.962	9.132	185.622	178.375	7.199	194.754	3.756
Liguria	52	17.074	1.217	2.905	83	716	4.164	10.160	251.798	243.609	8.144	261.958	4.745
Emilia-Romagna	111	26.483	2.370	5.092	162	1.048	5.389	16.584	491.924	477.156	14.249	508.508	7.816
Toscana	85	24.255	2.133	4.624	112	994	5.601	13.559	449.153	441.011	7.941	462.712	7.000
Umbria	24	5.451	425	993	65	228	963	2.660	102.574	100.587	1.876	105.234	1.364
Marche	70	10.370	635	1.503	62	432	1.792	4.900	188.637	184.953	3.477	193.537	2.553
Lazio	74	21.408	3.731	5.162	216	1.028	6.902	13.165	426.445	412.441	13.149	439.610	6.372
Abruzzi	23	5.552	411	877	47	249	1.206	2.969	131.205	129.722	1.278	134.174	1.423
Molise	6	767	71	66	10	23	135	392	21.816	21.648	141	22.208	210
Campania	84	15.729	2.489	2.509	95	642	3.481	7.706	303.319	297.962	5.579	311.025	4.269
Puglia	73	16.079	1.679	2.155	117	803	3.959	7.940	345.063	342.257	2.549	353.003	4.360
Basilicata	8	1.790	152	204	16	76	467	974	45.769	45.315	383	46.743	510
Calabria	17	3.547	365	415	45	150	1.004	1.844	113.395	112.096	1.106	115.239	1.071
Sicilia	102	18.005	2.407	2.132	151	1.007	4.489	9.220	387.527	384.766	3.067	396.747	4.765
Sardegna	18	4.693	482	823	24	201	1.529	2.809	94.701	92.413	2.041	97.510	1.445
ITALIA	1.183	303.451	28.722	50.380	2.180	12.498	74.592	186.463	5.797.785	5.675.816	119.524	5.984.248	87.559

OSPEDALI SANATORIALI E PREVENTORI VIGILATI PUBBLICI

Piemonte	11	3.193	92	248	—	100	1.007	2.719	3.557	3.538	189	6.276	992
Valle d'Aosta	—	—	—	—	—	—	—	—	—	—	—	—	—
Lombardia	19	6.934	178	506	—	209	2.604	5.147	7.726	7.623	230	12.873	1.935
Trentino-Alto Adige	6	1.416	25	73	—	38	399	1.133	1.300	1.305	51	2.433	408
Veneto	13	3.197	85	251	1	98	1.010	2.509	8.217	8.169	165	10.726	905
Friuli-Venezia Giulia	4	853	26	55	—	29	357	773	968	937	62	1.741	274
Liguria	3	1.149	49	109	—	49	550	885	1.447	1.264	59	2.332	353
Emilia-Romagna	7	2.427	82	176	—	105	1.065	1.827	3.007	3.061	47	4.834	667
Toscana	16	2.616	92	240	—	82	886	1.985	4.049	4.020	157	6.034	706
Umbria	1	182	7	15	—	15	114	176	319	315	5	495	63
Marche	5	973	25	63	—	27	301	729	1.212	1.206	33	1.941	269
Lazio	6	3.376	141	274	2	112	1.285	2.505	3.914	3.683	100	6.419	978
Abruzzi	2	548	15	30	—	15	148	296	641	611	14	937	116
Molise	—	—	—	—	—	—	—	—	—	—	—	—	—
Campania	4	2.352	124	165	3	80	1.347	2.015	2.749	2.896	84	4.764	683
Puglia	10	2.442	79	130	2	85	766	1.977	3.953	3.768	74	5.930	745
Basilicata	—	—	—	—	—	—	—	—	—	—	—	—	—
Calabria	5	914	25	39	—	40	347	724	1.782	1.784	41	2.506	260
Sicilia	13	3.320	122	111	1	102	1.009	2.512	4.338	4.314	110	6.850	876
Sardegna	5	1.276	37	83	—	58	554	984	1.145	1.138	25	2.129	368
ITALIA	130	37.168	1.204	2.568	9	1.244	13.749	28.896	50.324	49.632	1.446	79.220	10.598

(a) Cfr. corrispondente nota a pagina precedente.

Segue Tav. 64 — Istituti di cura per qualifica e regione

Anno 1967

REGIONI	SITUAZIONE A FINE ANNO							MOVIMENTO DEI RICOVERATI				DEGENTI NEL L'ANNO (a)	GIORNATE DI DEGENZA <i>migliaia</i>
	Istituti	Posti letto	Personale sanitario e ausiliario					Presenti al principio dell'anno	Entrati	Usciti	Deceduti		
			Medici	Infermieri	Ostetriche	Personale amministrativo	Tecnici, inserienti ed altri						
Piemonte	10	10.001	76	1.968	2	98	534	9.880	5.377	4.823	676	15.257	3.609
Valle d'Aosta	—	—	—	—	—	—	—	—	—	—	—	—	—
Lombardia	16	15.328	180	3.418	—	157	1.033	13.588	20.017	19.510	720	33.605	5.143
Trentino-Alto Adige	2	1.795	10	411	—	9	109	1.718	2.522	2.459	96	4.240	631
Veneto	9	8.949	96	2.113	—	87	502	8.461	10.535	10.010	406	18.996	3.097
Friuli-Venezia Giulia	4	3.216	34	688	—	29	339	3.093	5.192	5.019	225	8.285	1.140
Liguria	2	3.658	30	1.033	—	29	317	3.597	2.519	2.307	296	6.116	1.319
Emilia-Romagna	10	8.365	101	1.865	—	123	623	7.847	8.180	7.959	390	16.027	2.903
Toscana	8	9.838	96	2.335	—	135	671	8.841	8.417	8.001	522	17.258	3.312
Umbria	1	1.188	22	373	—	19	90	985	1.902	1.881	52	2.887	370
Marche	5	2.743	32	701	—	24	225	2.464	1.963	1.895	142	4.427	905
Lazio	4	4.090	54	1.054	—	34	142	3.817	3.896	3.755	320	7.713	1.426
Abruzzi	2	2.028	15	520	—	7	89	2.161	1.041	971	81	3.202	800
Molise	—	—	—	—	—	—	—	—	—	—	—	—	—
Campania	5	8.280	126	1.970	1	90	731	7.965	3.081	2.759	362	11.046	2.959
Puglia	1	1.475	15	319	—	20	92	1.282	1.324	1.132	81	2.606	496
Basilicata	—	—	—	—	—	—	—	—	—	—	—	—	—
Calabria	2	1.778	26	556	—	15	93	1.820	933	853	58	2.753	690
Sicilia	6	6.812	84	1.355	—	115	330	6.355	3.991	3.709	222	10.346	2.380
Sardegna	2	2.050	28	722	—	18	220	2.189	1.238	1.248	93	3.427	794
ITALIA	89	91.594	1.025	21.401	3	1.009	6.140	86.063	82.128	78.291	4.742	168.191	31.974

ISTITUTI DI CURA PRIVATI													
Piemonte	67	5.705	319	481	49	163	1.356	3.490	60.435	59.901	652	63.925	1.462
Valle d'Aosta	1	42	2	5	—	1	12	28	993	991	8	1.021	10
Lombardia	103	14.945	672	1.812	128	392	3.350	9.004	189.271	188.196	1.499	198.275	3.855
Trentino-Alto Adige	29	2.105	70	162	13	50	429	1.253	13.981	13.752	275	15.234	485
Veneto	73	7.714	423	542	60	175	1.667	4.143	81.115	80.103	1.106	85.258	1.728
Friuli-Venezia Giulia	13	1.252	85	112	12	41	378	775	21.412	21.116	302	22.187	335
Liguria	40	1.863	143	227	33	77	472	585	22.489	22.204	248	23.074	333
Emilia-Romagna	70	6.790	391	611	74	165	1.435	3.018	104.522	103.516	1.089	107.540	1.514
Toscana	50	3.879	290	342	32	117	993	1.905	63.380	62.824	633	65.285	885
Umbria	11	630	61	34	9	16	113	268	9.982	9.943	23	10.250	136
Marche	19	2.028	153	168	27	58	476	1.123	27.255	27.108	202	28.378	506
Lazio	156	14.913	1.020	1.676	178	440	4.018	8.617	158.184	155.716	2.316	166.801	3.630
Abruzzi	17	2.278	90	135	8	37	324	1.531	20.769	20.588	128	22.300	607
Molise	4	202	25	10	4	4	28	36	3.280	3.268	5	3.316	25
Campania	132	12.148	1.018	941	149	256	2.123	6.271	127.041	126.489	530	133.312	2.687
Puglia	62	7.178	350	1.185	52	122	857	4.607	49.858	49.331	270	54.465	1.952
Basilicata	8	1.743	44	214	8	6	207	1.299	5.787	5.728	30	7.086	473
Calabria	55	3.082	265	171	33	87	553	1.269	45.679	45.795	53	46.948	664
Sicilia	116	5.399	439	313	70	144	966	1.967	48.999	48.844	71	50.966	883
Sardegna	23	2.167	169	151	17	53	565	973	41.825	41.238	341	42.798	582
ITALIA	1.049	96.063	6.029	9.292	956	2.404	20.322	52.162	1.096.257	1.086.651	9.781	1.148.419	22.752

(a) Cfr. corrispondente nota a pag. 61.

TAV. 65 — Istituti di cura per provincia

Anno 1967

PROVINCIE REGIONI	ISTI- TUTI	POSTI- LETTO	PERSONALE SANITARIO E AUSILIARIO					MOVIMENTO DEI RICOVERTI				DEGENTI NEL- L'ANNO (a)	GIORNA- TE DI DEGENZA
			Medici	Infer- mieri	Oste- triche	Perso- nale ammi- strativo	Tecnici, inser- vienti ed altri	Presenti al principio dell'anno	Entrati	Usciti	Deceduti		
Torino	97	22.079	1.644	3.363	140	736	4.875	16.366	291.638	284.106	7.828	308.004	6.732
Vercelli	23	4.525	246	676	24	128	883	2.985	60.748	59.195	1.664	63.733	1.303
Novara	22	5.895	244	1.023	34	158	769	4.039	65.394	63.958	1.423	69.433	1.710
Cuneo	44	6.299	226	653	38	161	1.075	4.810	59.621	58.239	1.425	64.431	1.792
Asti	10	1.311	97	117	10	49	357	872	19.305	18.893	541	20.177	308
Alessandria	27	5.314	321	775	31	154	974	3.889	65.268	63.483	1.916	69.157	1.631
PIEMONTE	223	45.423	2.778	6.607	277	1.386	8.933	32.961	561.974	547.874	14.797	594.935	13.476
VALLE D'AOSTA	5	524	29	72	5	16	188	360	11.922	11.673	246	12.282	167
Varese	24	8.965	463	1.263	65	296	2.025	5.550	122.661	121.319	1.519	128.211	2.418
Como	32	8.345	370	1.175	38	202	1.769	5.733	101.917	100.710	1.186	107.650	2.419
Sondrio	13	5.189	158	566	7	129	1.472	3.783	27.958	27.963	165	31.741	1.503
Milano	95	34.196	2.877	6.504	223	1.189	8.524	24.713	550.821	541.652	9.085	575.534	10.680
Bergamo	29	7.425	354	991	47	195	1.737	5.419	114.541	113.997	881	119.960	2.198
Brescia	50	11.012	510	1.470	63	272	2.019	7.567	151.644	150.155	1.530	159.211	3.069
Pavia	24	5.896	468	711	38	209	1.540	4.097	86.253	84.848	1.468	90.350	1.825
Cremona	21	4.950	219	780	35	119	716	3.719	52.836	51.456	1.465	56.555	1.426
Mantova	19	4.976	211	1.024	31	136	617	3.774	53.204	52.529	803	56.978	1.533
LOMBARDIA	307	90.954	5.630	14.484	547	2.747	20.419	64.355	1.261.835	1.244.629	18.102	1.326.190	27.071
Bolzano-Bozen	25	2.998	139	508	25	133	683	1.921	57.486	56.289	1.199	59.407	818
Trento	38	7.296	238	852	32	185	1.666	5.615	59.018	57.663	1.370	64.633	2.199
TRENTINO-A. A.	63	10.294	377	1.360	57	318	2.349	7.536	116.504	113.952	2.569	124.040	3.017
Verona	34	9.300	516	1.352	78	325	2.655	7.016	135.254	131.851	3.296	142.270	2.876
Vicenza	24	8.236	296	1.178	45	186	1.374	6.451	105.159	102.379	2.729	111.610	2.514
Belluno	17	4.809	166	607	13	127	1.050	3.700	42.790	41.950	892	46.490	1.459
Treviso	32	9.031	384	1.033	36	241	1.980	6.933	113.586	110.643	2.650	120.519	2.805
Venezia	25	11.989	576	1.864	53	384	2.878	8.387	140.468	137.123	3.806	148.855	3.300
Padova	29	8.309	856	1.522	56	291	2.409	5.943	138.645	135.144	3.280	144.588	2.646
Rovigo	12	3.075	132	517	18	77	326	1.880	35.746	34.667	1.051	37.626	829
VENETO	173	54.749	2.926	8.073	299	1.631	12.672	40.310	711.648	693.757	17.704	751.958	16.429
Udine	23	8.311	413	1.480	38	255	2.028	7.072	124.637	120.858	3.602	131.709	2.906
Gorizia	8	2.639	116	373	13	83	762	1.880	30.965	30.014	961	32.845	780
Trieste	14	5.999	259	1.316	4	141	1.246	4.821	57.592	54.575	3.225	62.413	1.819
FRIULI-VEN. G.	45	16.949	788	3.169	55	479	4.036	13.773	213.194	205.447	7.788	226.967	5.505
Imperia	14	2.230	142	250	16	108	689	1.449	27.560	26.700	813	29.009	604
Savona	24	4.241	281	564	25	158	1.152	2.449	49.714	48.636	1.056	52.163	1.179
Genova	53	15.804	899	3.152	54	554	3.306	10.494	173.466	167.250	6.208	183.960	4.550
La Spezia	6	1.469	117	308	21	51	356	835	27.513	26.798	670	28.348	417
LIGURIA	97	23.744	1.439	4.274	116	871	5.503	15.227	278.253	269.384	8.747	293.480	6.750
Piacenza	16	2.964	144	447	21	93	379	1.840	36.074	35.445	540	37.914	805
Parma	19	4.647	330	1.121	28	143	750	3.057	68.704	67.577	1.134	71.761	1.401
Reggio nell'Emilia	21	5.725	227	942	18	140	954	3.963	56.988	55.935	1.042	60.951	1.645
Modena	26	4.815	287	723	35	160	773	2.952	76.162	74.690	1.555	79.114	1.277
Bologna	51	13.894	1.049	2.513	45	462	3.238	10.145	167.171	161.039	6.055	177.316	4.401
Ferrara	15	4.101	377	878	32	142	737	2.824	66.721	64.760	2.029	69.545	1.250
Ravenna	19	2.826	188	432	25	96	513	1.607	50.585	49.067	1.349	52.192	751
Forlì	31	5.093	342	688	32	205	1.168	2.888	85.228	83.179	2.071	88.116	1.370
EMILIA-ROMAGNA	198	44.065	2.944	7.744	236	1.441	8.512	29.276	607.633	591.692	15.775	636.909	12.900
Massa-Carrara	6	1.492	137	237	10	50	278	1.010	28.527	28.401	146	29.537	468
Lucca	15	4.376	224	847	15	114	709	2.884	54.794	53.607	1.144	57.678	1.282
Pistoia	10	2.205	113	421	10	64	333	1.378	32.892	32.305	592	34.270	624
Firenze	54	13.100	909	2.318	30	516	3.764	8.424	174.854	171.046	3.585	183.278	3.829
Livorno	10	3.303	232	447	18	104	732	1.712	50.384	49.408	1.034	52.096	842
Pisa	12	6.005	431	1.441	19	189	880	4.284	65.844	65.323	815	70.128	1.895
Arezzo	24	3.812	180	734	20	105	510	2.466	51.445	50.473	934	53.911	1.123
Siena	18	4.943	286	924	10	124	607	3.346	41.393	40.799	589	44.739	1.474
Grosseto	10	1.352	99	172	12	62	338	786	24.866	24.494	414	25.652	366
TOSCANA	159	40.588	2.611	7.541	144	1.328	8.151	26.290	524.999	515.856	9.253	551.289	11.903
Perugia	31	6.171	435	1.188	66	233	1.085	3.498	88.718	87.407	1.294	92.216	1.595
Terni	6	1.280	80	227	8	45	195	591	26.059	25.319	662	26.650	338
UMBRIA	37	7.451	515	1.415	74	278	1.280	4.089	114.777	112.726	1.956	118.866	1.933

Segue Tav. 65 — Istituti di cura per provincia

Anno 1967

PROVINCIE REGIONI	ISTI- TUTI	POSTI- LETTI	PERSONALE SANITARIO E AUSILIARIO					MOVIMENTO DEI RICOVERATI				DEGENTI NEL- L'ANNO (a)	GIORNA- TE DI DEGENZA <i>migliaia</i>
			Medici	Infer- mieri	Oste- triche	Perso- nale ammi- nistrativo	Tecnici, inser- vienti ed altri	Presenti al principio dell'anno	Entrati	Usciti	Deceduti		
Pesaro e Urbino	18	3.005	149	481	21	100	536	1.883	45.169	43.799	1.250	47.052	856
Ancona	32	6.088	350	1.065	28	226	1.097	3.450	85.522	84.233	1.480	88.972	1.584
Macerata	26	3.682	173	444	18	125	587	1.928	40.809	40.221	591	42.737	896
Ascoli Piceno	23	3.339	173	445	22	90	574	1.955	47.567	46.909	533	49.522	897
MARCHE	99	16.114	845	2.435	89	541	2.794	9.216	219.067	215.162	3.854	228.283	4.233
Viterbo	19	2.442	106	323	13	78	312	1.349	29.606	29.035	649	30.955	575
Rieti	6	1.458	57	265	9	41	236	1.206	15.108	14.780	327	16.314	498
Roma	175	34.609	4.466	6.958	342	1.346	10.611	22.192	455.875	441.116	13.807	478.067	9.854
Latina	16	2.169	142	229	16	73	524	1.334	47.195	46.601	541	48.529	626
Frosinone	24	3.109	175	391	16	76	664	2.023	44.655	44.063	561	46.678	853
LAZIO	240	43.787	4.946	8.166	396	1.614	12.347	28.104	592.439	575.595	15.885	620.543	12.406
L'Aquila	15	3.292	140	560	19	91	498	2.348	40.914	40.328	502	43.262	1.003
Teramo	8	2.678	105	420	10	29	274	1.957	28.735	28.484	257	30.692	803
Pescara	9	1.772	127	218	11	88	390	936	39.411	38.938	299	40.347	507
Chieti	12	2.664	159	364	15	100	605	1.716	44.596	44.142	443	46.312	633
ABRUZZI	44	10.406	531	1.562	55	308	1.767	6.957	153.656	151.892	1.501	160.613	2.946
MOLISE	10	969	96	76	14	27	163	428	25.096	24.916	146	25.524	235
Caserta	30	4.602	333	466	28	112	625	3.184	41.151	41.134	230	44.335	1.240
Benevento	10	816	101	69	10	20	152	287	17.588	17.488	127	17.875	172
Napoli	130	22.724	2.648	3.934	163	707	5.296	12.846	274.595	269.239	5.620	287.441	6.049
Avellino	16	1.039	125	68	10	33	195	298	18.098	17.923	46	18.396	175
Salerno	39	9.328	550	1.048	37	196	1.414	7.342	84.758	84.322	532	92.100	2.962
CAMPANIA	225	38.509	3.757	5.585	248	1.068	7.682	23.957	436.190	430.106	6.555	460.147	10.598
Foggia	23	4.281	288	592	26	151	809	2.805	68.552	68.165	346	71.357	1.266
Bari	72	13.322	1.147	1.781	79	517	2.832	7.333	172.767	171.006	1.441	180.100	3.586
Taranto	17	2.062	198	245	22	92	542	1.017	45.234	44.756	377	46.251	528
Brindisi	11	2.633	204	361	20	117	695	1.529	51.188	50.836	204	52.717	777
Lecce	23	4.876	286	810	24	153	796	3.122	62.457	61.725	606	65.579	1.396
PUGLIA	146	27.174	2.123	3.789	171	1.030	5.674	15.806	400.198	396.488	2.974	416.004	7.553
Potenza	12	2.780	128	373	15	48	430	1.782	31.612	31.216	286	33.394	741
Matera	4	753	68	45	9	34	244	491	19.944	19.827	127	20.435	242
BASILICATA	16	3.533	196	418	24	82	674	2.273	51.556	51.043	413	53.829	983
Cosenza	29	2.530	218	223	28	88	659	1.378	53.227	52.699	510	54.605	681
Catanzaro	31	3.871	249	516	23	108	715	2.655	56.348	55.953	411	59.003	1.164
Reggio di Calabria	19	2.920	214	442	27	96	623	1.624	52.214	51.876	337	53.838	840
CALABRIA	79	9.321	681	1.181	78	292	1.997	5.657	161.789	160.528	1.258	167.446	2.685
Trapani	16	2.445	169	242	16	84	521	1.404	26.115	25.975	172	27.519	598
Palermo	57	10.439	832	1.008	56	387	2.179	6.615	104.221	102.516	1.541	110.836	2.768
Messina	34	5.773	433	663	30	175	798	3.779	56.693	56.173	534	60.472	1.640
Agrigento	20	2.084	142	365	18	76	320	1.132	34.732	34.629	147	35.864	530
Caltanissetta	14	1.360	138	188	14	70	343	888	33.514	33.498	111	34.402	386
Enna	6	1.000	86	61	8	40	239	619	21.983	22.035	26	22.602	289
Catania	67	6.175	939	667	51	361	1.645	2.948	99.824	99.449	628	102.772	1.476
Ragusa	7	1.797	130	290	16	81	317	1.168	33.416	33.229	102	34.584	549
Siracusa	16	2.463	183	427	13	94	432	1.501	34.357	34.129	209	35.858	668
SICILIA	237	33.536	3.052	3.911	222	1.368	6.794	20.054	444.855	441.633	3.470	464.909	8.904
Sassari	14	3.292	219	527	11	80	728	2.200	43.294	42.567	519	45.494	1.026
Nuoro	7	1.259	62	196	5	41	267	641	17.971	17.581	172	18.612	382
Cagliari	27	5.635	435	1.056	25	209	1.873	4.114	77.644	75.889	1.809	81.758	1.781
SARDEGNA	48	10.186	716	1.779	41	330	2.868	6.955	138.909	136.037	2.500	145.864	3.189
ITALIA	2.451	528.276	36.980	83.641	3.148	17.155	114.803	353.584	7.026.494	6.890.390	135.493	7.380.078	152.883

(a) Cfr. corrispondente nota a pag. 61.

TAV. 66 — Istituti di cura per classi d'ampiezza

Anno 1967

CLASSI DI AMPIEZZA	ISTITUTI	POSTI- LETTO	MOVIMENTO DEI RICOVERATI				DEGENTI NELL'ANNO (a)	GIORNATE DI DEGENZA			
			Presenti al principio dell'anno	Entrati	Usciti	Deceduti		Totale migliaia	Media giornaliera		Media per degente (b)
Posti letto							N		per 100 posti- letto		
ISTITUTI DI CURA GENERALI E SPECIALIZZATI PUBBLICI E PRIVATI											
Fino a 25	238	4.161	914	44.176	43.944	313	45.090	486	1.332	32,0	11
26- 50	469	18.188	5.541	315.686	313.043	2.590	321.227	3.063	8.391	46,1	10
51- 75	269	17.107	7.096	315.647	312.315	3.297	322.743	3.495	9.576	56,0	11
76- 100	203	18.190	7.016	332.979	329.646	2.912	339.995	3.791	10.386	57,1	11
101- 125	153	17.448	9.146	349.758	345.366	4.095	358.904	4.505	12.341	70,7	13
126- 150	151	20.869	11.251	422.259	417.210	4.632	433.510	5.403	14.803	70,9	12
151- 200	148	25.941	14.118	494.362	486.367	7.660	508.480	6.732	18.446	71,1	13
201- 250	82	18.612	10.574	369.130	363.828	5.228	379.704	5.024	13.763	73,9	13
251- 300	64	17.726	10.446	366.635	361.193	5.072	377.081	5.103	13.980	78,9	11
301- 350	40	13.193	8.381	234.145	229.916	4.013	242.526	3.824	10.477	79,4	16
351- 400	28	10.649	6.560	226.293	221.913	4.191	232.853	3.272	8.966	84,2	14
401- 500	56	24.999	16.016	494.707	484.266	10.419	510.723	7.196	19.715	78,9	14
501- 600	27	14.716	9.508	310.515	306.079	4.340	320.223	4.538	12.434	84,5	14
601- 800	43	29.473	19.392	545.002	533.902	10.384	564.394	8.853	24.253	82,3	16
801- 1.000	21	18.914	11.761	406.983	397.196	9.504	418.744	5.685	15.574	82,3	14
1.001-1.500	23	26.720	17.871	476.041	462.353	13.932	493.912	8.230	22.548	84,4	17
1.501-2.000	18	31.765	21.734	587.439	570.762	17.401	609.173	10.066	27.578	86,8	17
Oltre 2.000	11	30.672	19.665	554.012	536.303	17.702	573.677	9.474	25.958	84,6	17
Totale	2.044	359.343	206.990	6.845.769	6.715.602	127.685	7.052.759	98.740	270.521	75,3	14

ISTITUTI DI CURA SANATORIALI E NEUROPSICHIATRICI PUBBLICI E PRIVATI

Fino a 25	14	253	164	1.290	1.297	13	1.454	55	150	59,1	38
26- 50	31	1.300	856	5.310	5.235	52	6.166	335	920	70,7	54
51- 75	22	1.377	1.084	3.568	3.537	85	4.652	395	1.084	78,6	85
76- 100	31	2.759	2.095	7.531	7.544	95	9.626	793	2.172	78,2	82
101- 125	28	3.207	2.289	4.490	4.142	287	6.779	865	2.371	73,9	128
126- 150	29	4.054	2.909	6.846	6.672	202	9.755	1.067	2.925	72,2	109
151- 200	43	7.696	5.797	12.580	12.449	394	18.377	2.175	5.960	77,4	118
201- 250	43	9.875	7.451	11.164	11.080	378	18.615	2.653	7.267	73,6	142
251- 300	26	7.224	5.778	11.029	10.841	310	16.807	2.148	5.884	81,5	128
301- 350	18	5.784	4.486	6.003	5.979	149	10.489	1.624	4.449	76,9	155
351- 400	9	3.390	2.351	3.145	3.222	70	5.496	845	2.314	68,3	154
401- 500	18	8.039	6.376	11.227	11.161	185	17.603	2.249	6.163	76,7	128
501- 600	15	8.314	7.073	6.095	5.418	321	13.168	2.646	7.248	87,2	201
601- 800	20	14.174	13.552	16.161	15.629	683	29.713	5.118	14.022	98,9	172
801-1.000	12	11.153	10.306	10.304	9.949	553	20.610	3.777	10.349	92,8	183
1.001-1.500	24	31.039	28.853	27.274	25.836	1.507	56.127	10.619	29.094	93,7	189
1.501-2.000	11	17.859	16.323	13.297	12.724	858	29.620	5.969	16.347	91,5	201
Oltre 2.000	13	31.436	28.851	23.411	22.073	1.666	52.262	10.810	29.618	94,2	207
Totale	407	168.933	146.594	180.725	174.788	7.808	327.319	54.143	148.337	87,8	160

TOTALE

Fino a 25	252	4.414	1.078	45.466	45.241	326	46.544	541	1.482	33,6	12
26- 50	500	19.488	6.397	320.996	318.278	2.642	327.393	3.398	9.311	47,8	10
51- 75	291	18.484	8.180	319.215	315.852	3.382	327.395	3.890	10.660	57,7	12
76- 100	234	20.949	9.111	340.510	337.190	3.007	349.621	4.584	12.558	59,9	13
101- 125	181	20.655	11.435	354.248	349.508	4.382	365.683	5.370	14.712	71,2	15
126- 150	180	24.923	14.160	429.105	423.882	4.834	443.265	6.470	17.728	71,1	15
151- 200	191	33.637	19.915	506.942	498.816	8.054	526.857	8.907	24.406	72,6	17
201- 250	125	28.487	18.025	380.294	374.908	5.606	398.319	7.677	21.030	73,8	19
251- 300	90	24.950	16.224	377.664	372.034	5.382	393.888	7.251	19.864	79,6	18
301- 350	58	18.977	12.867	240.148	235.895	4.162	253.015	5.448	14.926	78,7	22
351- 400	37	14.039	8.911	229.438	225.135	4.261	238.349	4.117	11.280	80,4	17
401- 500	74	33.038	22.392	505.934	495.427	10.604	528.326	9.445	25.878	78,3	24
501- 600	42	23.030	16.581	316.610	311.497	4.661	333.191	7.184	19.682	85,5	22
601- 800	63	43.647	32.944	561.531	549.516	11.067	594.107	13.971	38.275	87,7	24
801- 1.000	33	30.067	22.067	417.287	407.145	10.057	439.354	9.462	25.923	86,2	22
1.001-1.500	47	57.759	46.724	503.513	488.189	15.439	550.039	18.849	51.642	89,4	24
1.501-2.000	29	49.624	38.057	600.736	583.486	18.259	638.793	16.035	43.925	88,5	35
Oltre 2.000	24	62.108	48.516	577.423	558.376	19.368	625.939	20.284	55.576	89,5	32
Totale	2.451	528.276	353.584	7.026.494	6.890.390	135.493	7.380.078	152.883	418.858	79,3	21

(a), (b) Cfr. corrispondenti note a pag. 61.

TAV. 67 — Reparti degli Istituti di cura pubblici

Anno 1967

SPECIE DI REPARTI	POSTI- LETTO	DEGENTI NELL'ANNO		GIORNATE DI DEGENZA				
		N (a)	Per posto-letto (b)	Totale		Media giornaliera		Media per degente (d)
				N migliaia	per posto-letto (c)	N	per 100 posti-letto	
OSPEDALI GENERALI E SPECIALIZZATI								
Medicina generale	77.867	1.391.662	17,9	24.691	317,1	67.647	86,9	18
Chirurgia generale	66.254	1.596.343	24,1	19.522	294,7	53.485	80,7	12
Ostetricia e ginecologia	27.128	814.810	30,0	6.748	248,7	18.488	68,2	8
Pediatria	18.739	332.947	17,8	5.008	267,3	13.721	73,2	15
Neurologia	6.252	104.362	16,7	2.018	322,8	5.529	88,4	19
Psichiatria	5.990	28.438	4,7	2.020	337,2	5.534	92,4	71
Dermovenerologia	6.076	85.611	14,1	1.701	280,0	4.660	76,7	20
Isolamento	7.820	79.195	10,1	1.485	189,9	4.068	52,0	19
Tubercolosi polmonare	7.090	31.935	4,5	2.025	285,6	5.548	78,3	63
Tubercolosi extrapolmonare	1.187	3.920	3,3	274	230,8	751	63,3	70
Oculistica	8.103	146.516	18,1	2.101	259,3	5.756	71,0	14
Otorinolaringoiatria	9.211	316.560	34,4	1.917	208,1	5.252	57,0	6
Urologia	5.701	101.370	17,8	1.786	313,3	4.893	85,8	18
Ortopedia	24.563	714.241	29,1	7.497	305,2	20.540	83,6	10
Oncologia	2.167	25.599	11,8	619	285,6	1.696	78,3	24
Radiologia	1.230	15.569	12,7	346	281,3	948	77,1	22
Altri	21.605	260.247	12,0	6.295	291,4	17.247	79,8	24
Senza distinzione di reparti	6.468	111.244	17,2	1.506	232,8	4.126	63,8	14
Totale	303.451	6.160.569	20,3	87.559	288,5	239.889	79,1	14

OSPEDALI SANATORIALI E NEUROPSICHIATRICI

Medicina generale	409	755	1,8	152	(e) 371,6	416	(e) 101,7	201
Chirurgia generale	658	1.269	1,9	167	253,8	458	69,6	132
Ostetricia e ginecologia	42	78	1,9	6	142,9	16	38,1	77
Pediatria	481	820	1,7	179	(e) 372,1	490	(e) 101,9	218
Neurologia	1.663	19.823	11,9	549	330,1	1.504	90,4	28
Psichiatria	88.685	146.447	1,7	30.995	349,5	84.918	95,8	212
Dermovenerologia	—	—	—	—	—	—	—	—
Isolamento	107	65	0,6	6	56,1	16	15,0	92
Tubercolosi polmonare	34.221	68.279	2,0	9.865	288,3	27.027	79,0	144
Tubercolosi extrapolmonare	2.160	5.939	2,7	546	252,8	1.496	69,3	92
Oculistica	—	—	—	—	—	—	—	—
Otorinolaringoiatria	16	82	5,1	5	312,5	14	87,5	61
Urologia	—	—	—	—	—	—	—	—
Ortopedia	200	4.355	21,8	70	350,0	192	96,0	16
Oncologia	—	—	—	—	—	—	—	—
Radiologia	7	—	—	—	—	—	—	—
Altri	113	1.122	9,9	32	283,2	88	77,9	29
Senza distinzione di reparti	—	—	—	—	—	—	—	—
Totale	128.762	249.034	1,9	42.572	330,6	116.635	90,6	171

TOTALE

Medicina generale	78.276	1.392.417	17,8	24.843	317,4	68.063	87,0	18
Chirurgia generale	66.912	1.597.612	23,9	19.689	294,3	53.943	80,6	12
Ostetricia e ginecologia	27.170	814.888	30,0	6.754	248,6	18.504	68,1	8
Pediatria	19.220	333.767	17,4	5.187	269,9	14.211	73,9	16
Neurologia	7.915	124.185	15,7	2.567	324,3	7.033	88,9	21
Psichiatria	94.675	174.885	1,8	33.015	348,7	90.452	95,5	189
Dermovenerologia	6.076	85.611	14,1	1.701	280,0	4.660	76,7	20
Isolamento	7.927	79.260	10,0	1.491	188,1	4.084	51,5	19
Tubercolosi polmonare	41.311	100.214	2,4	11.890	287,8	32.575	78,9	119
Tubercolosi extrapolmonare	3.347	9.859	2,9	820	245,0	2.247	67,1	83
Oculistica	8.103	146.516	18,1	2.101	259,3	5.756	71,0	14
Otorinolaringoiatria	9.227	316.642	34,3	1.922	208,3	5.266	57,1	6
Urologia	5.701	101.370	17,8	1.786	313,3	4.893	85,8	18
Ortopedia	24.763	718.596	29,0	7.567	305,6	20.732	83,7	11
Oncologia	2.167	25.599	11,8	619	285,6	1.696	78,3	24
Radiologia	1.237	15.569	12,6	346	279,7	948	76,6	22
Altri	21.718	261.369	12,0	6.327	291,3	17.335	79,8	24
Senza distinzione di reparti	6.468	111.244	17,2	1.506	232,8	4.126	63,8	14
Totale	432.213	6.409.603	14,8	130.131	301,1	356.524	82,5	20

(a) Presenti al principio dell'anno più gli entrati, tenuto conto anche degli spostamenti dei degenti tra reparti.

(b) Numero dei degenti nell'anno diviso per il numero dei posti-letto.

(c) Numero delle degenze diviso per il numero dei posti-letto.

(d) Cfr. nota (b) a pag. 61.

(e) Il quoziente è superiore rispettivamente a 365 e a 100, in quanto nel calcolo non sono compresi i letti di fortuna che alcuni istituti approntano in periodi di emergenza.

3 — STATISTICHE ASSISTENZIALI

TAV. 68 — Attività assistenziale degli enti locali

Assistiti in migliaia — Spese in milioni di lire

ANNI REGIONI	AMMINISTRAZIONI PROVINCIALI		COMUNI			ENTI COMUNALI DI ASSISTENZA			PATRONATI SCOLASTICI (a)	
	Assistiti	Spesa per l'assi- stenza	Particolari categorie di assistiti (b)	Spesa per l'assistenza		Attività istituzionali		Attività delegata Spesa	Assistiti	Spesa
				Totale	Sanitaria	Assistiti	Spesa			
1964	404	127.953	1.126	170.924	100.860	2.110	27.413	11.791	1.922	16.372
1965	404	141.694	1.116	185.131	106.160	2.034	28.990	12.982	1.905	17.663
1966	408	153.569	1.113	197.876	111.730	1.939	29.176	16.790	1.844	18.177
1967	406	166.739	1.062	213.217	119.596	1.732	31.458	14.360	1.811	20.699
1967 PER REGIONE										
Piemonte	31	13.408	50	13.512	7.270	89	1.914	297	92	1.252
Valle d'Aosta	6	836	1	292	198	2	43	25	7	37
Lombardia	59	24.221	186	47.764	16.838	151	4.600	579	186	3.284
Trentino-Alto Adige	9	3.571	10	3.744	2.414	36	926	487	37	444
Veneto	30	13.307	69	17.812	10.026	109	2.561	3.855	143	1.636
Friuli-Venezia Giulia	10	6.534	16	6.336	3.322	42	1.944	821	38	492
Liguria	15	8.113	35	8.868	6.188	44	929	432	34	414
Emilia-Romagna	24	13.387	99	19.327	8.557	87	1.732	314	98	1.473
Toscana	25	13.995	70	15.829	10.185	92	2.028	3.273	109	1.627
Umbria	6	2.245	8	2.666	2.056	16	313	103	26	341
Marche	19	5.340	21	5.541	3.983	55	784	247	52	590
Lazio	28	9.884	74	14.624	6.424	122	1.797	438	101	1.948
Abruzzi	18	4.195	17	3.878	3.080	73	975	287	51	436
Molise	2	836	3	835	754	13	241	66	18	153
Campania	34	11.923	122	14.817	9.618	194	2.714	468	191	1.174
Puglia	24	9.277	90	11.833	7.771	175	2.282	861	161	1.327
Basilicata	7	1.927	13	1.996	1.573	38	437	176	35	295
Calabria	17	4.739	39	5.953	5.047	151	1.305	367	112	708
Sicilia	31	13.423	119	12.868	10.409	188	3.173	778	234	2.180
Sardegna	11	5.578	20	4.722	3.883	55	760	486	86	888
ITALIA	406	166.739	1.062	213.217	119.596	1.732	31.458	14.360	1.811	20.699

(a) I dati si riferiscono agli anni scolastici che terminano negli anni indicati.

(b) Spedalizzati, inabili al lavoro e bambini di asili e colonie.

TAV. 69 — Istituti di ricovero; istituti per la ricezione diurna dei minori

ANNI REGIONI	ISTITUTI DI RICOVERO							ISTITUTI PER LA RICEZIONE DIURNA DEI MINORI (b)		
	Brefotrofi		Istituti per minori, anormali e vecchi		Colonie permanenti (a)		Dormitori pubblici		N	Assistiti nell'anno
	N	Assistiti presenti al 31 dic. (c)	N	Ricoverati presenti al 31 dic.	N	Assistiti nell'anno	N	Assistiti nell'anno		
1964	107	75.190	5.508	375.308	184	49.279	84	29.334	16.954	1.346.680
1965	105	73.805	5.512	369.746	193	54.425	82	33.144	16.753	1.312.209
1966	102	72.055	5.395	361.456	187	54.819	81	32.948	16.315	1.374.300
1967	104	69.340	5.340	353.507	178	51.194	80	27.419	16.566	1.361.359
1967 PER REGIONE										
Piemonte	7	8.111	651	42.100	6	1.532	7	2.533	1.473	83.769
Valle d'Aosta	1	945	10	639	—	—	1	103	46	1.793
Lombardia	8	7.002	765	66.702	13	4.064	21	6.823	2.879	221.459
Trentino-Alto Adige	2	4.112	141	6.886	2	458	2	268	414	27.004
Veneto	6	7.283	357	29.426	21	6.429	13	1.088	1.569	145.546
Friuli-Venezia Giulia	3	1.857	116	9.781	3	958	3	716	510	38.761
Liguria	4	2.339	237	13.840	22	14.297	4	1.941	503	32.807
Emilia-Romagna	11	7.100	435	26.688	20	5.530	8	2.961	1.320	116.268
Toscana	12	3.632	370	22.038	17	2.429	8	2.764	1.122	94.069
Umbria	5	476	91	5.763	3	754	1	19	269	15.257
Marche	10	1.246	252	10.614	13	1.719	1	1	661	40.991
Lazio	3	1.394	346	23.839	20	4.349	4	1.292	884	104.313
Abruzzi	4	4.387	111	6.732	3	586	—	—	465	30.334
Molise	—	—	32	1.519	—	—	—	—	132	8.991
Campania	5	4.999	374	27.659	8	2.070	3	515	1.242	114.101
Puglia	5	6.016	251	13.907	7	1.101	1	78	788	100.463
Basilicata	1	59	53	3.182	1	157	—	—	230	22.596
Calabria	5	1.537	100	4.989	6	714	—	—	586	43.649
Sicilia	10	6.662	514	30.108	9	2.184	3	6.317	1.030	76.846
Sardegna	2	183	134	7.095	4	1.863	—	—	443	42.342
ITALIA	104	69.340	5.340	353.507	178	51.194	80	27.419	16.566	1.361.359

(a) Istituti che accolgono, per periodi piuttosto lunghi, bambini infanziosi, anemici, predisposti alla tubercolosi, ecc.

(b) Scuole materne, doposcuola, ricreatori, ecc.

(c) In allevamento interno ed in allevamento esterno.

4 — PREVIDENZA SOCIALE (*)

TAV. 70 — Contributi e prestazioni relativi ai principali enti di previdenza e di assistenza

milioni di lire

ANNI ENTI	CONTRI- BUTI	PRESTAZIONI							
		Per malattie e infortuni (a)	Assegni familiari, disocc. (b)	Sussidi	Assi- stenza scola- stica (c)	Liquida- zioni	Pensioni e assegni vitalizi	Varie	Totale
1964	4.173.444	1.136.967	650.436	5.082	17.486	37.012	1.519.352	103.008	3.469.343
1965	4.353.180	1.252.592	778.321	8.526	17.739	45.977	2.170.188	120.293	2.393.636
1966	4.769.575	1.427.202	873.482	7.858	19.525	79.478	2.377.616	22.904	4.808.065
1967	5.118.292	1.652.251	900.391	9.354	20.031	119.113	2.573.916	21.820	5.296.876
1968	5.843.444	5.882.444
1967 PER ENTE									
ISTITUTO NAZIONALE DELLA PREVIDENZA SOCIALE	3.111.054	121.062	899.813	—	222	9.945	2.225.512	60	3.256.614
Gestione invalidità, vecchiaia e superstiti (d)	2.091.974	18.412	—	—	—	9.945	2.210.705	60	2.239.122
— tubercolosi (e)	81.837	102.638	—	—	222	—	—	—	102.860
— disoccupazione (e)	163.140	—	129.654	—	—	—	—	—	129.654
— assegni familiari (f)	746.923	—	749.028	—	—	—	—	—	749.028
Cassa integrazione guadagni operai industria	8.690	—	21.084	—	—	—	—	—	21.084
Altre forme di assicurazione	18.490	12	47	—	—	—	14.807	—	14.866
ISTITUTO NAZIONALE PER L'ASSICURAZIONE CON- TRO GLI INFORTUNI SUL LAVORO	277.143	96.530	—	1.106	—	3.160	139.485	1.673	241.954
ISTITUTO NAZIONALE PER L'ASSICURAZIONE CON- TRO LE MALATTIE (g)	873.490	1.034.617	—	334	511	—	—	—	1.035.462
CASSA MUTUA PROVINCIALE DI MALATTIA DI BOL- ZANO (g)	7.156	7.925	—	42	12	—	—	—	7.979
CASSA MUTUA PROVINCIALE DI MALATTIA DI TRENTO (g)	6.291	7.561	—	64	24	—	—	—	7.649
ENTI DI PREVIDENZA ED ASSISTENZA PER I DI- PENDENTI STATALI E ASSIMILATI	204.115	129.982	—	1.715	4.276	81.515	15.777	500	233.765
Ente naz. di previdenza ed assistenza per i dipendenti statali	179.518	129.454	—	1.052	1.917	77.744	2.060	—	212.227
Istituto postelegrafonici	16.150	—	—	337	447	3.493	11.630	—	15.907
Fondo assistenza per il personale della Pub- blica Sicurezza	1.438	339	—	252	535	—	—	197	1.323
Ente fondo assegni vitalizi e straordinari al personale del lotto	1.056	19	—	10	1	5	562	—	597
Cassa integrativa previdenza personale tele- fonico statale	2.349	—	—	12	—	150	747	—	909
Istituto nazionale di previdenza e mutualità fra i magistrati italiani	72	—	—	39	21	—	16	—	76
Cassa mutua nazionale tra i cancellieri e se- gretari giudiziari	132	—	—	13	—	123	—	—	136
Cassa per le pensioni agli ufficiali giudiziari e agli aiutanti ufficiali giudiziari	674	—	—	—	—	—	546	—	546
Ente nazionale di assistenza magistrale	2.726	170	—	—	1.355	—	216	303	2.044
ENTI DI PREVIDENZA ED ASSISTENZA PER I DI- PENDENTI DA ENTI LOCALI	291.838	57.261	—	581	1.293	10.570	138.973	3.995	212.673
Istituto naz. ass. dipendenti enti locali (g)	94.051	57.261	—	581	1.293	10.570	1.068	3.995	74.768
Cassa pensioni dipendenti enti locali	176.161	—	—	—	—	—	119.545	—	119.545
Cassa pensioni ai sanitari	17.799	—	—	—	—	—	16.206	—	16.206
Cassa pensioni insegnanti di asilo e di scuole elementari parificate	3.827	—	—	—	—	—	2.154	—	2.154
ENTE NAZ. DI PREVIDENZA PER I DIPENDENTI DA ENTI DI DIRITTO PUBBLICO (g)	32.957	31.376	—	701	—	—	—	—	32.077
FEDERAZIONE NAZIONALE CASSE MUTUE DI MA- LATTIA PER I COLTIVATORI DIRETTI	50.204	68.428	—	—	—	—	—	—	68.428

(*) I dati della Tav. 70 comprendono gli oneri a carico dello Stato e sono al lordo delle duplicazioni per passaggio di contributi fra gestioni dello stesso ente o fra enti diversi.

Dati forniti dai singoli enti. Per dati più analitici cfr. *Annuario statistico dell'assistenza e della previdenza sociale*.

(a) Assistenza sanitaria ed economica, compresa quella per parti.

(b) Compresi gli assegni integrativi.

(c) Ai figli ed orfani di assicurati; è compresa l'assistenza climatica.

(d) Nelle prestazioni sono comprese le somme trasferite ad altri

enti di previdenza per l'assistenza malattia ai pensionati e le spese per la prevenzione e cura dell'invalidità.

(e) Nelle prestazioni sono compresi i contributi trasferiti all'assicurazione invalidità, vecchiaia e superstiti a favore degli assicurati assistiti e, per quanto riguarda la disoccupazione, il versamento al Fondo per l'addestramento professionale dei lavoratori.

(f) Nelle prestazioni sono compresi gli assegni per congedi matrimoniali.

(g) Nel contributi sono comprese le somme dovute da altri enti di previdenza per l'assistenza malattia ai pensionati.

Segue Tav. 70 — Contributi e prestazioni relativi ai principali enti di previdenza e di assistenza

milioni di lire

ENTI	CONTRI- BUTI	PRESTAZIONI								Totale
		Per malattie e infortuni (a)	Assegni familiari, disocc. (b)	Sussidi	Assi- stenza scola- stica (c)	Liquida- zioni	Pensioni e assegni vitalizi	Varie		
Segue 1967 PER ENTE										
FEDER. NAZ. CASSE MUTUE MALATTIA ARTIGIANI	38.283	37.832	—	—	—	—	—	—	—	37.832
FEDER. NAZ. CASSE MUTUE DI MALATTIA PER GLI ESERCENTI ATTIVITÀ COMMERCIALI	34.264	30.421	—	—	—	145	—	—	—	30.566
CASSE MARITTIME INFORTUNI SUL LAVORO E MALATTIE GENTE DI MARE	16.276	12.317	—	130	—	—	1.857	419	—	14.723
Cassa marittima tirrena	8.028	5.952	—	79	—	—	885	229	—	7.145
Cassa marittima adriatica	2.927	2.402	—	31	—	—	483	71	—	2.987
Cassa marittima meridionale	5.321	3.963	—	20	—	—	489	119	—	4.591
ENTE NAZIONALE PREVIDENZA ED ASSISTENZA LAVORATORI DELLO SPETTACOLO (d)	13.987	4.957	—	48	19	—	8.214	—	—	13.238
ENTI DI PREVID. E ASS. PER ALTRE CATEGORIE	161.234	11.982	578	4.633	13.529	13.923	44.098	15.173	—	103.916
Cassa nazionale previdenza ed assistenza de- gli avvocati e procuratori	8.192	698	—	300	—	42	6.550	—	—	7.590
Cassa nazionale del notariato	8.924	371	—	265	58	400	6.301	—	—	7.395
Ente naz. di previdenza ed ass. medici	24.451	965	—	98	57	—	6.908	—	—	8.028
Ente naz. di previd. e di ass. farmacisti	5.913	435	—	54	—	—	1.221	—	—	1.710
Ente naz. di previdenza e ass. veterinari	360	—	—	—	—	—	257	—	—	286
Ente naz. di previd. e di ass. per le ostetriche	770	54	—	4	—	—	484	—	—	542
Cassa nazionale di assistenza e previdenza tra gli scrittori italiani	36	13	—	5	1	—	10	—	—	29
Istituto nazionale di previdenza dei giorna- listi italiani	6.744	1.547	555	246	50	—	3.100	—	—	5.498
Cassa nazionale di assistenza e previdenza fra gli autori drammatici	27	—	—	3	—	—	15	—	—	18
Ente nazionale di assistenza e previdenza per i pittori e gli scultori	49	37	—	1	—	1	—	—	—	39
Cassa nazionale assistenza musicisti	26	—	—	4	—	—	—	—	13	17
Ente nazionale assistenza agenti e rappresen- tanti di commercio	12.906	106	—	1.221	10	1.831	187	6.313	—	9.668
Istituto nazionale previdenza per i dirigenti aziende industriali	29.577	685	—	23	31	1.145	14.112	—	—	15.996
Fondo di assistenza sanitaria per dirigenti aziende industriali	2.827	2.081	—	—	—	—	—	—	—	2.081
Fondo di previdenza per i dirigenti di aziende comm. e di spedizione e trasporto	1.151	2	—	—	—	—	64	—	—	66
Fondo di assistenza sanitaria per i dirigenti di aziende comm. e di trasporto e sped.	380	415	—	—	—	—	—	—	—	415
Ente nazionale di previdenza e di assistenza per gli impiegati dell'agricoltura	4.531	1.567	—	175	—	1.178	—	—	—	2.920
Fondi speciali di previdenza gestiti dall'INA	9.566	—	—	—	—	8.554	—	—	—	8.554
Cassa nazionale malattie della gente dell'aria	1.579	1.393	—	14	—	—	—	—	—	1.407
Cassa mutua nazionale malattia per i lavo- ratori addetti ai giornali quotidiani	1.519	1.359	—	3	23	—	19	—	—	1.404
Fondo nazionale di previdenza per i lavo- ratori dei giornali quotidiani	1.703	—	—	—	—	—	1.114	—	—	1.114
Fondo naz. previdenza per impiegati imprese di spedizione e agenzie marittime	1.533	—	—	—	—	659	—	—	—	659
Cassa nazionale previdenza ed assistenza a favore dei geometri	4.796	—	—	123	—	49	481	—	—	653
Cassa di previdenza per agenti delle librerie di stazione	201	—	—	—	—	46	—	76	—	122
Opera nazionale pensionati d'Italia	6.523	—	—	1.946	463	—	—	1.848	—	4.257
Ente naz. per l'ass. alla gente di mare	295	23	—	26	38	—	—	67	—	154
Ente naz. ass. orfani lavoratori italiani	20.562	142	—	—	12.786	—	—	6.114	—	19.042
Cassa nazionale di previdenza per gli inge- gnieri ed architetti	3.516	—	—	—	—	—	2.490	—	—	2.490
Cassa di previdenza dei soci Società italiana degli autori ed editori	403	—	—	—	—	—	—	561	—	561
Fondo pensioni per il personale di ruolo della Società italiana degli autori ed editori	297	3	—	2	—	—	392	—	—	397
Fondo assistenza previdenza e premi per il personale dell'arma dei carabinieri	432	—	—	109	12	—	—	181	—	302
Cassa naz. di previdenza ed assistenza a fa- vore dei dottori commercialisti	306	—	—	3	—	10	3	—	—	16
Cassa naz. di previdenza ed assistenza a fa- vore dei ragionieri e periti commerciali	414	—	—	2	—	8	2	—	—	12
Fondo previdenziale spedizionieri doganali	595	—	—	—	—	—	219	—	—	219
Cassa naz. mutualità e previdenza addetti industrie della stampa e della carta	130	57	23	6	—	—	169	—	—	255
Totale	5.118.292	1.652.251	900.391	9.354	20.031	119.113	2.573.916	21.820	5.296.876	

(a), (b), (c) Ofr. corrispondenti note a pagina precedente.

(d) Nelle prestazioni sono compresi i contributi rimborsati alla

Cassa Mutua Integrativa R A I (O M I R) per prestazioni concesse ai propri iscritti.

TAV. 71 — Dati riassuntivi sull'attività dei principali enti

Importi in milioni di lire, salvo diversa indicazione

ATTIVITÀ DEGLI ENTI	1965	1966	1967	ATTIVITÀ DEGLI ENTI	1965	1966	1967
Istituto Nazionale della Previdenza Sociale				Istituto Nazionale per l'Assicurazione contro gli Infortuni sul Lavoro			
ASSICURAZIONE INVALIDITÀ VECCHIAIA E SUPERSTITI (a)				AGRICOLTURA			
INVALIDITÀ				CASI D'INFORTUNIO DENUNCIATI (†) . . .	247.331	283.036	290.553
Pensioni <i>migl.</i>	2.144	2.405	2.695	di cui mortali	1.145	1.289	1.166
Importo totale	531.979	594.525	672.131	CASI D'INFORTUNIO INDENNIZZATI (‡) . . .	76.043	120.764	129.332
Importo medio <i>migl. di lire</i>	248,1	247,2	249,4	per inabilità temporanea	59.964	102.216	110.712
VECCHIAIA				per inabilità permanente	15.470	17.753	17.919
Pensioni <i>migl.</i>	3.532	3.590	3.764	per morte	609	795	701
Importo totale	965.031	1.039.818	1.125.982	PENSIONI PER INFORTUNIO (a)			
Importo medio <i>migl. di lire</i>	273,2	289,6	299,2	Pensioni dirette:			
SUPERSTITI				Numero	158.876	171.017	182.157
Pensioni <i>migl.</i>	1.187	1.253	1.335	Importo totale	17.025	17.436	19.788
Importo totale	263.277	275.966	296.568	Importo medio <i>migl. di lire</i>	107,2	102,0	108,6
Importo medio <i>migl. di lire</i>	221,9	220,3	222,1	Pensioni ai superstiti:			
TOTALE				Numero	16.111	18.122	19.064
Pensioni <i>migl.</i>	6.863	7.248	7.794	Importo totale	2.545	2.862	3.961
Importo totale	1.760.287	1.910.309	2.094.681	Importo medio <i>migl. di lire</i>	157,9	158,0	207,8
Importo medio <i>migl. di lire</i>	256,5	263,6	268,8	Pensioni in totale:			
ASSICURAZIONE OBBLIGATORIA CONTRO LA TUBERCOLOSI (b)				Numero	174.987	189.139	201.221
RICOVERATI IN CASE DI CURA	83.654	77.967	73.187	Importo totale	19.570	20.298	23.749
Giornate di degenza in totale <i>migl.</i>	12.846	11.901	10.951	Importo medio <i>migl. di lire</i>	111,8	107,3	118,0
Giornate di degenza per ricor.	153,6	152,6	149,6	INDUSTRIA			
Spesa in totale	69.877	70.256	72.638	CASI D'INFORTUNIO DENUNCIATI (†) . . .	1.066.800	1.117.727	1.213.632
Spesa per ricor. <i>migl. di lire</i>	835,3	901,1	992,5	di cui mortali	3.471	2.721	2.876
ASSISTITI IN AMBULATORI	20.131	17.122	15.879	CASI D'INFORTUNIO INDENNIZZATI (‡) . . .	959.203	968.771	1.058.402
Spesa in totale	1.281	1.298	1.364	per inabilità temporanea	917.311	931.080	1.020.372
Spesa per assistito <i>migl. di lire</i>	63,6	75,8	85,9	per inabilità permanente	39.789	35.913	36.103
ASSISTITI IN ISTITUTI POST-SANATORIALI	785	848	833	per morte	2.103	1.778	1.927
Spesa in totale	663	794	731	PENSIONI PER INFORTUNIO (a)			
Spesa per assistito <i>migl. di lire</i>	844,9	936,3	877,6	Pensioni dirette:			
SPESA PER COLONIE CLIMATICHE (c)	108	264	222	Numero	390.040	407.307	421.333
SPESA PER L'ASSIST. ECONOMICA (d)	22.969	21.170	19.320	Importo totale	61.740	63.158	66.293
ASSICURAZIONE OBBLIGATORIA PER LA DISOCCUPAZIONE INVOLONTARIA (b)				Importo medio <i>migl. di lire</i>	158,3	165,1	167,3
CATEGORIE AGRICOLE (e)				Pensioni ai superstiti:			
Indennizzi	859.803	850.830	825.271	Numero	78.428	79.934	78.529
Giornate di inden. in totale <i>migl.</i>	88.787	88.159	87.517	Importo totale	21.420	20.638	21.736
Giornate di indennità per indennizzo	103,3	103,6	106,0	Importo medio <i>migl. di lire</i>	273,1	258,2	276,8
Importo totale degli indennizzi	34.007	30.042	30.879	Pensioni in totale:			
Importo per indennizzo <i>migl. di lire</i>	39,6	35,3	37,4	Numero	468.468	487.241	499.862
CATEGORIE NON AGRICOLE (f)				Importo totale	83.160	83.796	88.029
Indennizzi	1.074.246	1.070.299	908.822	Importo medio <i>migl. di lire</i>	177,5	172,0	176,1
Giornate di inden. in totale <i>migl.</i>	110.951	105.414	90.891	CASI DI MALATTIA PROFESSIONALE DENUNCIATI (†)	39.984	50.076	51.582
Giornate di indennità per indennizzo	103,3	98,5	100,0	di cui mortali	838	893	856
Importo totale degli indennizzi	38.413	37.908	36.379	CASI DI MALATTIA PROFESSIONALE INDENNIZZATI (‡)	18.994	19.481	20.496
Importo per indennizzo <i>migl. di lire</i>	35,8	35,4	40,0	per inabilità temporanea	9.951	11.628	10.696
ASSICURAZIONE OBBLIGATORIA PER LA MATERNITÀ TUTELA LAVORATRICI MADRI (g)				per inabilità permanente	8.273	7.172	9.081
CONTRIBUTI RISCOSSI <i>migl. di lire</i>	93.520	89.635	93.428	per morte	770	681	719
ASSEGNI EROGATI PER PARTO:				PENSIONI PER MALATTIA PROFESSIONALE (a)			
Numero	1.154	1.111	1.010	Pensioni dirette:			
Importo <i>migl. di lire</i>	13.848	13.332	12.120	Numero	42.781	50.039	57.755
ASSEGNI EROGATI PER ABORTO:				Importo totale	14.865	17.185	18.394
Numero	4	8	5	Importo medio <i>migl. di lire</i>	347,5	343,4	318,5
Importo <i>migl. di lire</i>	28	56	35	Pensioni ai superstiti:			
CASSA UNICA PER GLI ASSEGNI FAMILIARI AI LAVORATORI				Numero	12.716	13.248	13.595
IMPORTO CONTRIBUTI RISCOSSI	670.053	668.922	735.543	Importo totale	4.310	4.807	5.145
IMPORTO ASSEGNI EROGATI (h)	652.898	711.745	749.028	Importo medio <i>migl. di lire</i>	338,9	362,8	378,4
				Pensioni in totale:			
				Numero	55.497	63.287	71.350
				Importo totale	19.175	21.992	23.539
				Importo medio <i>migl. di lire</i>	345,5	347,5	329,9

(a) Pensioni in vigore al 31 dicembre e relativi importi annui.

(b) Esclusi nelle spese, gli oneri a carico dello Stato, i contributi trasferiti all'assicurazione invalidità, vecchiaia e superstiti a favore degli assicurati assistiti, e per quanto riguarda l'assicurazione per la disoccupazione involontaria, il versamento al Fondo per l'addestramento professionale dei lavoratori.

(c) Per i figli di tubercolotici.

(d) Compresi gli assegni straordinari natalizi ai ricoverati.

(e) Indennità ordinarie e, dal 1966, maggiorazioni concesse agli alluvionati.

(f) Indennità ordinarie e sussidi straordinari. Comprese le indennità ai lavoratori rimpatriati dall'estero e, dal 1966, le indennità concesse agli alluvionati.

(g) Addette ai servizi domestici e lavoratrici a domicilio.

(h) Compresi quelli per congedo matrimoniale.

(†) I dati si riferiscono ai casi denunciati e a quelli indennizzati nell'anno indicato.

Segue Tav. 71 — Dati riassuntivi sull'attività dei principali enti

Importi in milioni di lire, salvo diversa indicazione

ATTIVITÀ DEGLI ENTI	1965	1966	1967	ATTIVITÀ DEGLI ENTI	1965	1966	1967
Istituto Nazionale per l'Assicurazione contro le Malattie				Ente Nazionale di Previdenza ed Assistenza per i Dipendenti Statali			
ASSICURATI (a) migl.	25.869	25.884	26.627	ASSICURATI (i) migl.	4.442	4.600	4.728
Iscritti »	13.718	13.769	14.110	Iscritti »	2.062	2.159	2.228
di cui con diritto all'indennità giornaliera »	6.679	6.637	6.829	Familiari »	2.380	2.441	2.500
Familiari »	12.151	12.115	12.517	ASSISTENZA SANITARIA			
ASSISTENZA SANITARIA				Casi di malattia non spedalizzati (l) migl.	4.487	4.656	4.903
Assistenza ospedaliera (b):				Assistenza diretta »	786	800	888
Ricoverati in totale migl.	3.068	3.166	3.370	Assistenza indiretta »	3.701	3.856	4.015
Ricoverati per 100 assicurati »	11,9	12,2	12,7	Casi di malattia spedalizzati (l):			
Giornate di degenza in totale migl.	41.189	42.950	45.301	Ricoverati in totale migl.	372	444	467
Giornate di degenza per ricov. »	13,4	13,6	13,4	Ricoverati per 100 assicurati »	8,4	9,7	9,9
Assistenza ostetrica (c):				Giornate di degenza in totale migl.	5.706	6.688	6.886
Parti »	227.982	219.803	196.235	Giornate di degenza per ricov. »	15,3	15,1	14,8
Aborti »	20.412	18.111	16.054	Casi di parto (m) »	56.885	59.736	58.429
Visite a notula (d):				Prestazioni ambulatoriali migl.	10.277	9.569	10.090
Domiciliari (e) migl.	35.379	24.869	29.729	PRESTAZIONI FACOLTATIVE E INTEGRATIVE (n) »			
Ambulatoriali »	89.903	64.740	77.154	421.363	478.717	494.746	
Prescrizioni farmaceutiche:				PRESTAZIONI ECONOMICHE			
Galeniche migl.	52.779	38.883	42.666	Indennità agli operai (o):			
Specialistiche »	254.946	278.309	314.802	Casi indennizzati »	39.341	23.412	20.987
Prestazioni ambulatoriali (f) »	55.160	54.590	58.536	Giornate indennizzate in totale »	874.759	519.712	447.847
ASSISTENZA ECONOMICA				Giornate indennizzate per caso »	22,2	22,2	21,3
Indennità di malattia (g):				Assegni per morte »	34.901	33.274	34.675
Casi di malattia indenniz. migl.	3.631	3.235	3.809	PRESTAZIONI PREVIDENZIALI			
— non indennizzati »	393	297	358	Assegni vitalizi (p) »	7.798	8.433	9.550
Giorn. malattia indenniz. »	58.231	54.697	57.971	Indennità di buonuscita »	16.500	23.778	26.618
— non indennizzate (h) »	24.919	22.500	25.830	PRESTAZIONI VARIE			
Tutela lavoratrici madri:				Posti in convitto »	536	552	536
Agricoltura:				Borse di studio (q) »	11.547	10.428	11.151
Casi d'interdizione indenniz. »	51.774	48.821	44.516	Assistiti in colonie climatiche »	14.969	14.249	13.422
Altri settori:				IMPORTO DELLE PRESTAZIONI »			
Casi d'interdizione indenniz. »	92.865	89.657	91.899	Sanitarie »	84.140	97.409	117.939
Giorn. indenniz. totale migl.	10.976	10.574	10.853	Facoltative e integrative »	8.134	9.412	10.185
Giorn. indenniz. per caso »	118,2	117,9	118,1	Economiche »	3.299	2.467	2.382
Assegni per morte »	9.944	8.917	9.165	Previdenziali »	19.522	46.746	79.804
ASSISTENZA INTEGRATIVA				Varie »	1.901	1.953	1.917
Prestazioni ordinarie »	912.165	908.297	912.583	Istituto Nazionale Assistenza Dipendenti Enti Locali (r)			
Cure termali e idroterapiche »	76.946	77.716	86.722	ASSICURATI (p) migl.	1.584	1.638	1.720
Protesi e presidi ortopedici »	102.925	106.477	112.113	Iscritti »	704	738	774
Protesi dentarie »	201.518	192.280	188.560	Familiari »	880	900	946
Presidi terapeutici »	45.411	44.515	41.097	ASSISTENZA SANITARIA			
Altre »	485.365	487.309	486.091	Casi di malattia non spedalizzati (s):			
Prestazioni straordinarie »	46.858	38.557	40.121	Assistenza diretta migl.	16.386	13.821	18.094
Sussidi straordinari »	6.982	6.506	6.375	Assistenza indiretta »	50	42	43
Casi di prolungamento assistenza sanitaria »	13.757	8.793	10.650	Casi di malattia spedalizzati:			
Cure convalescenziarie »	507	296	327	Ricoverati in totale »	197.220	172.812	204.543
Assistenza in colonie climatiche »	25.612	22.962	22.769	Ricoverati per 100 assicurati »	12,5	10,5	11,9
IMPORTO DELLE PRESTAZIONI »	785.318	895.645	1.035.462	Giornate di degenza in totale migl.	2.537	2.206	2.563
Sanitarie »	667.607	774.406	899.879	Giornate di degenza per ricov. »	12,9	12,8	12,5
Economiche »	110.590	114.091	127.919				
Integrative »	7.121	7.148	7.664				

(a) Numero medio mensile dei presenti al lavoro e dei titolari di pensione (e loro familiari) sottoposti all'assicurazione.

(b) Compresse le spedalizzazioni per parto e aborto.

(c) Casi non spedalizzati.

(d) Dei medici generici convenzionati.

(e) Compresse le visite domiciliari contemporanee.

(f) Negli ambulatori dell'Istituto e in quelli convenzionati.

(g) Relative agli iscritti con diritto all'indennità di malattia.

(h) Relative ai casi di malattia indennizzati e a quelli non indennizzati.

(i) Al 1° gennaio.

(l) Compresi i casi di parto patologico.

(m) Parti fisiologici spedalizzati e a compenso fisso.

(n) Contributi per cure termali, protesi, ecc.

(o) Per malattie e parti.

(p) Al 31 dicembre.

(q) In godimento.

(r) Esclusi i casi e gli importi relativi all'assistenza delegata.

(s) Per l'assistenza diretta viene rilevato il numero delle prestazioni, per l'indiretta il numero dei casi.

Segue Tav. 71 — *Dati riassuntivi sull'attività dei principali enti*
Importi in milioni di lire, salvo diversa indicazione

ATTIVITÀ DEGLI ENTI	1965	1966	1967	ATTIVITÀ DEGLI ENTI	1965	1966	1967
Segue Istituto Nazionale Assistenza Dipendenti Enti Locali				Federazione Nazionale Casse Mutue di Malattia per i Coltivatori Diretti			
PRESTAZIONI INTEGRATIVE				ASSICURATI (c) <i>migl.</i>	5.067	5.049	5.027
Contributi per protesi dentarie (a)	49.898	47.923	50.204	<i>Titolari di azienda</i>	1.604	1.621	1.628
Contributi per cure termali	31.451	33.477	36.246	<i>Familiari</i>	3.463	3.428	3.399
Contributi per occhiali	47.886	45.641	48.574	ASSISTENZA OSPEDALIERA			
Contributi per protesi e presidi ortopedici	20.899	21.410	23.763	Ricoverati in totale	491.914	503.332	533.982
Contributi di altro genere	11.103	9.870	9.224	<i>Ricoverati per 100 assicurati</i>	9,7	10,0	10,6
				Giornate di degenza in totale <i>migl.</i>	7.389	7.664	8.156
				<i>Giornate di degenza per ricov.</i>	15,0	15,2	15,3
				Interventi chirurgici	247.607	256.903	269.021
PRESTAZIONI PREVIDENZIALI				ASSISTENZA SPECIALISTICA			
Assegni vitalizi	6.433	6.562	6.699	Prestazioni <i>migl.</i>	4.293	4.432	4.857
Indennità premio di servizio	8.467	11.647	12.161	IMPORTO DELLE PRESTAZIONI	49.584	55.590	68.428
PRESTAZIONI VARIE				<i>Ospedaliere</i>	36.207	41.450	51.961
Ricoveri in convitto	791	777	782	<i>Specialistiche</i>	6.057	6.749	7.985
Borse di studio	4.403	4.416	4.174	<i>Generiche</i>	7.310	7.382	8.470
Assistiti in colonie climatiche	5.531	5.946	6.097	<i>Integrative ed altre</i>	10	9	12
Contribuzioni e sussidi straordinari (b)	1.491	1.410	1.261				
Assegni di lutto	8.353	8.113	8.742				
IMPORTO DELLE PRESTAZIONI	50.479	58.316	68.591	Federazione Nazionale delle Casse Mutue di Malattia per gli Artigiani			
<i>Sanitarie</i>	40.977	44.412	53.816	ASSICURATI (c) <i>migl.</i>	2.896	3.030	3.132
<i>Integrative</i>	1.145	1.171	1.262	<i>Titolari di azienda</i>	1.154	1.188	1.217
<i>Previdenziali</i>	6.713	11.071	11.639	<i>Coadiuvanti e familiari a carico (g)</i>	1.692	1.756	1.805
<i>Varie</i>	1.644	1.662	1.874	<i>Pensi nati</i>	37	62	79
				<i>Familiari</i>	13	24	31
				ASSISTENZA OSPEDALIERA			
				Ricoverati in totale	288.482	308.168	330.274
				<i>Ricoverati per 100 assicurati</i>	10,0	10,2	10,5
				Giornate di degenza in totale <i>migl.</i>	3.424	3.699	3.901
				<i>Giornate di degenza per ricov.</i>	11,9	12,0	11,8
				ASSISTENZA SPECIALISTICA			
				Prestazioni <i>migl.</i>	4.066	4.497	5.207
				ASSISTENZA OSTETRICA			
				Prestazioni	26.021	24.400	22.244
				IMPORTO DELLE PRESTAZIONI	25.339	30.207	37.832
				<i>Ospedaliere</i>	18.557	22.068	26.743
				<i>Specialistiche</i>	5.378	6.595	8.260
				<i>Ostetriche</i>	225	219	203
				<i>Integrative ed altre</i>	1.179	1.325	2.626
				Federazione Nazionale delle Casse Mutue di Malattia per gli Esercenti Attività Commerciali (h)			
ASSICURATI (c)	722.139	783.323	829.402	ASSICURATI (c) <i>migl.</i>	2.360	2.458	2.605
<i>Iscritti</i>	306.721	331.816	354.674	<i>Titolari d'impresa</i>	925	969	1.049
<i>Familiari</i>	415.418	451.507	474.728	<i>Coadiuvanti e familiari a carico (g)</i>	1.435	1.489	1.556
ASSISTENZA SANITARIA				ASSISTENZA OSPEDALIERA			
Casi di malattia non specializzati	1.061.776	1.145.252	1.274.775	Ricoverati in totale	193.880	227.421	249.129
<i>Assistenza diretta</i>	492.307	378.841	549.233	<i>Ricoverati per 100 assicurati</i>	8,3	9,3	9,8
<i>Assistenza indiretta</i>	569.469	766.411	725.542	Giornate di degenza in totale <i>migl.</i>	2.303	2.831	3.051
Casi di malattia specializzati				<i>Giornate di degenza per ricov.</i>	11,9	12,4	12,2
Ricoverati in totale	60.785	70.690	64.810	ASSISTENZA SPECIALISTICA			
<i>Ricoverati per 100 assicurati</i>	8,4	9,0	7,8	Prestazioni <i>migl.</i>	3.488	4.029	4.841
Giornate di degenza in totale	804.495	944.939	905.248	ASSISTENZA OSTETRICA			
<i>Giornate di degenza per ricov.</i>	13,2	13,4	14,0	Prestazioni	10.465	11.144	10.557
Casi di parto non specializzati	1.953	861	797	ASSISTENZA INTEGRATIVA (i)			
<i>Assistenza diretta</i>	390	391	249	Prestazioni	622.911	629.784	1.105.393
<i>Assistenza indiretta</i>	1.563	470	548	IMPORTO DELLE PRESTAZIONI	18.268	23.907	30.068
Casi di parto specializzati	10.040	13.632	11.833	<i>Ospedaliere</i>	12.533	16.991	20.671
<i>Assistenza diretta</i>	9.421	12.649	10.903	<i>Specialistiche</i>	5.020	6.148	7.865
<i>Assistenza indiretta</i>	619	983	930	<i>Ostetriche</i>	95	105	101
Prestazioni ambulatoriali:				<i>Integrative</i>	570	663	1.431
Visite mediche	262.209	293.655	322.480				
Accertamenti diagnostici	614.837	719.523	846.861				
Cure dentarie (d)	267.082	327.550	466.530				
Cure fisiche	346.167	422.388	485.240				
Cure inalatorie	66.404	81.988	76.575				
Iniezioni	214.220	240.922	258.308				
Rimborsi medicinali prescritti	102.021	108.659	104.199				
ASSISTENZA INTEGRATIVA							
Rimborsi per cure dentarie (e)	102.406	113.337	151.499				
Contributi per cure termali	14.229	12.907	12.872				
Contributi per protesi, integrativi e varie (f)	40.421	58.974	52.114				
ASSEGNI PER MORTE	2.981	2.877	2.915				
IMPORTO DELLE PRESTAZIONI	22.397	28.222	32.077				
<i>Sanitarie</i>	19.991	24.647	28.047				
<i>Integrative e degli assegni per morte</i>	2.406	3.575	4.030				

(a) Le cure dentarie sono comprese nell'assistenza diretta e indiretta.

(b) Compresi quelli per integrazione malattia.

(c) Al 31 dicembre.

(d) Cure conservative, comprese le prestazioni erogate negli ambulatori convenzionati.

(e) Cure conservative e protesi.

(f) Escluse le protesi dentarie.

(g) Familiari dei titolari e dei coadiuvanti.

(h) Non sono compresi le prestazioni e gli importi relativi agli assicurati assistiti dalle locali Casse mutue volontarie e da altre istituzioni.

(i) Erogata soltanto da alcune Casse mutue provinciali di malattia.

Segue Tav. 71 — *Dati riassuntivi sull'attività dei principali enti*

Importi in milioni di lire, salvo diversa indicazione

ATTIVITÀ DEGLI ENTI	1965	1966	1967	ATTIVITÀ DEGLI ENTI	1965	1966	1967
Casse Marittime per gli Infortuni sul Lavoro e le Malattie della Gente di Mare				<i>Segue CASSA MARITTIMA MERIDIONALE</i>			
CASSA MARITTIMA TIRRENA				MALATTIE			
INFORTUNI				Assicurati-anno (a):			
Assicurati-anno (a)	33.472	32.841	28.089	Assicur. fondamentale (c)	25.530	26.026	26.253
Casi d'infortunio indennizzati	1.371	1.443	1.245	Assicur. complementare (d)	15.266	15.735	16.241
Ricoveri ospedalieri:				Casi di malattia indennizzati (e)	5.608	5.814	5.844
Numero	588	538	513	Ricoveri ospedalieri (e):			
Giornate di degenza in totale	6.788	5.462	5.224	Numero	1.957	2.136	1.959
Giornate di degenza per ricov.	11,5	10,2	10,2	Giornate di degenza in totale	31.315	31.409	36.592
Pensioni dirette (b):				Giornate di degenza per ricov.	16,0	14,7	18,7
Numero	1.360	1.340	1.339	Ente Nazionale di Previdenza ed Assistenza per i Lavoratori dello Spettacolo			
Importo totale	225	233	240	ASSICURATI (f)			
Importo medio migl. di lire	165,1	174,0	179,3	BENEFICIARI (g)			
Pensioni ai superstiti (b):				Lavoratori	39.726	39.468	40.491
Numero	1.298	1.270	1.254	Lavoratori di cui con diritto all'indennità giornaliera	23.336	23.730	24.690
Importo totale	873	632	623	Pensionati	8.321	9.153	8.467
Importo medio migl. di lire	672,5	497,7	497,2	Familiari	61.197	62.120	63.257
MALATTIE				ASSICURAZIONE MALATTIA			
Assicurati-anno (a):				ASSISTENZA SANITARIA			
Assicur. fondamentale (c)	33.534	32.879	28.165	Ricoveri ospedalieri:			
Assicur. complementare (d)	28.122	27.579	22.860	Ricoverti in totale			
Casi di malattia indennizzati (e)	10.056	10.004	8.551	Ricoverti per 100 beneficiari	11.637	12.602	15.441
Ricoveri ospedalieri (e):				Giornate di degenza in totale	153.291	166.230	214.753
Numero	4.332	4.260	3.856	Giornate di degenza per ricov.	13,2	13,2	13,9
Giornate di degenza in totale	62.232	60.243	55.212	Prestazioni medico-terapeutiche	1.072.090	1.035.708	1.178.780
Giornate di degenza per ricov.	14,4	14,1	14,3	Prescrizioni farmaceutiche	998.581	1.194.889	1.257.989
CASSA MARITTIMA ADRIATICA				ASSISTENZA ECONOMICA			
INFORTUNI				Indennità di malattia (h):			
Assicurati-anno (a)	14.886	14.671	14.171	Casi di malattia indennizzati	7.655	6.975	7.732
Casi d'infortunio indennizzati	568	604	558	Giornate indennizzate	176.116	172.231	180.811
Ricoveri ospedalieri:				Tutela lavoratrici madri:			
Numero	276	306	329	Casi d'interdizione indennizzati	450	444	414
Giornate di degenza in totale	3.005	3.254	3.263	Giornate indennizzate	63.565	63.455	57.985
Giornate di degenza per ricov.	10,9	10,6	9,9	Sussidi di morte	144	148	149
Pensioni dirette (b):				ASSISTENZA INTEGRATIVA			
Numero	611	719	619	Cure termali	1.023	1.054	1.170
Importo totale	85	114	103	Protesi e presidi terapeutici	8.320	8.267	7.962
Importo medio migl. di lire	139,3	158,5	166,6	Assistiti in colonie climatiche	664	657	618
Pensioni ai superstiti (b):				IMPORTO DELLE PRESTAZIONI			
Numero	789	927	946	Sanitarie	3.532	4.064	4.138
Importo totale	289	379	369	Economiche	2.933	3.431	3.523
Importo medio migl. di lire	368,3	408,6	389,8	Integrative	172	171	175
MALATTIE				ASSICURAZIONE INVALIDITÀ VECCHIAIA E SUPERSTITI (i)			
Assicurati-anno (a):				Pensioni al 31 dicembre			
Assicur. fondamentale (c)	14.820	14.643	14.179		13.036	14.042	15.830
Assicur. complementare (d)	8.104	7.874	7.501	Importo pensioni pagate nell'anno	5.631	6.683	7.990
Casi di malattia indennizzati (e)	3.669	3.546	3.422	Istituti di Previdenza amministrati dal Ministero del Tesoro			
Ricoveri ospedalieri (e):				CASSA PER LE PENSIONI AGLI UFFICIALI GIUDIZIARI E AGLI AIUTANTI UFFICIALI GIUDIZIARI			
Numero	1.664	1.792	1.741	Iscritti al 31 dicembre			
Giornate di degenza in totale	26.981	27.304	27.383		3.150	3.150	3.150
Giornate di degenza per ricov.	16,2	15,2	15,7	Pensioni al 31 dicembre	790	783	890
CASSA MARITTIMA MERIDIONALE				Importo pensioni pagate nell'anno (f)			
INFORTUNI							
Assicurati-anno (a)	27.268	27.550	27.706	CASSA PENSIONI DIPENDENTI ENTI LOCALI			
Casi d'infortunio indennizzati	1.143	1.035	1.128	Iscritti al 31 dicembre			
Ricoveri ospedalieri:					550.000	550.000	576.000
Numero	396	449	456	Pensioni al 31 dicembre			
Giornate di degenza in totale	5.344	5.325	5.242		130.000	118.827	131.798
Giornate di degenza per ricov.	13,5	11,9	11,5	Importo pensioni pagate nell'anno (f)			
Pensioni dirette (b):					109.067	122.498	119.545
Numero	923	871	887	CASSA PER LE PENSIONI AI SANITARI			
Importo totale	98	167	146	Iscritti al 31 dicembre			
Importo medio migl. di lire	106,1	191,3	164,4		36.000	36.000	37.300
Pensioni ai superstiti (b):				Pensioni al 31 dicembre			
Numero	743	724	730		9.650	9.287	9.690
Importo totale	213	365	330	Importo pensioni pagate nell'anno (f)			
Importo medio migl. di lire	286,6	504,1	451,6		8.435	10.127	16.206
				CASSA PENSIONI AGLI INSEGNANTI DI ASILO E DI SCUOLE ELEMENTARI PARIFICATE			
				Iscritti al 31 dicembre			
					17.250	17.250	18.800
				Pensioni al 31 dicembre			
					1.560	1.517	1.785
				Importo pensioni pagate nell'anno (f)			
					1.956	2.171	2.154

(a) Media giornaliera dei presenti al lavoro.

(b) Pensioni in vigore al 31 dicembre e relativi importi annui.

(c) Per le malattie che si manifestano durante l'arruolamento.

(d) Per le malattie che si manifestano entro 28 giorni dallo sbarco.

(e) Relativi all'assicurazione fondamentale e alla complementare.

(f) Al 31 dicembre. Lavoratori paganti i contributi, compresi dipendenti della Radiotelevisione italiana.

(g) Lavoratori che hanno maturato il diritto alle prestazioni,

pensionati e relativi familiari, esclusi i dipendenti della Radio televisione italiana assistiti dalla Cassa mutua integrativa RAI.

(h) Per gli aventi diritto all'indennità giornaliera di malattia.

(i) Sono compresi i dati relativi agli assegni integrativi di pensioni INPS.

(f) Compresi l'indennità caroviveri, l'assegno supplementare e le indennità una tantum conferite nell'anno.

5 — ISTRUZIONE E STATISTICHE CULTURALI VARIE

1 — ISTRUZIONE

DATI GENERALI

TAV. 72 — Scuole e alunni iscritti secondo la specie delle scuole

A — ISTRUZIONE ELEMENTARE E MEDIA

SPECIE DELLE SCUOLE	1966-67					1967-68				
	Scuole	Unità scolastiche (a)	Alunni			Scuole	Unità scolastiche (a)	Alunni		
			M	F	MF			M	F	MF
Scuole del grado preparatorio	19.508		694.678	670.032	1.364.710	19.873		717.414	691.975	1.409.389
Scuole elementari (b)	43.799		2.354.962	2.201.314	4.556.276	42.740		2.386.248	2.233.695	4.619.943
Scuole medie inferiori (c)	6.327	8.752	992.725	828.095	1.820.820	6.430	8.810	1.025.607	865.814	1.891.421
Scuole medie superiori (d)	3.229	5.328	806.027	535.707	1.341.734	3.344	5.549	835.103	566.082	1.401.185
ISTRUZIONE PROFESSIONALE	600	1.767	106.115	63.157	169.272	605	1.828	117.213	72.457	189.670
Scuole tecniche (e)	27	29	1.029	326	1.355	—	—	—	—	—
Istituti professionali	573	1.738	105.086	62.831	167.917	605	1.828	117.213	72.457	189.670
ISTRUZIONE TECNICA	1.041	1.756	472.078	131.815	603.893	1.075	1.816	475.612	133.472	609.084
Istituti tecnici agrari	65	69	12.706	907	13.613	66	70	13.254	977	14.231
— — industriali	227	378	235.611	4.531	240.142	246	401	231.075	4.735	235.810
— — nautici	32	39	9.698	183	9.881	32	35	10.473	206	10.679
— — comm. e geom.	561	871	207.263	96.484	303.747	579	925	215.454	101.320	316.774
— — per il turismo	11	13	505	1.113	1.618	13	13	574	1.221	1.795
— — per periti aziendali	50	285	6.295	15.280	21.575	47	275	4.782	12.784	17.566
— — femminili	95	101	—	13.317	13.317	92	97	—	12.229	12.229
ISTRUZIONE MAGISTRALE	671	711	33.197	213.292	246.489	710	744	32.348	217.388	249.736
Scuole magistrali	112	113	—	15.272	15.272	127	130	—	19.847	19.847
Istituti magistrali	559	598	33.197	198.020	231.217	583	614	32.348	197.541	229.889
ISTRUZIONE SCIENTIFICA E CLASSICA	917	1.092	194.637	127.443	322.080	954	1.161	209.930	142.765	352.695
Licei scientifici	278	419	94.689	36.326	131.015	307	475	109.784	48.133	157.917
Ginnasi e Licei	639	673	99.948	91.117	191.065	647	686	100.146	94.632	194.778
ISTRUZIONE ARTISTICA	165	177	15.770	20.841	36.611	176	186	16.121	21.145	37.266
Istituti d'arte	107	110	8.437	10.665	19.102	113	114	8.117	10.237	18.354
Licei artistici	25	32	3.867	7.616	11.483	30	37	4.667	8.631	13.298
Conservatori e istituti di musica	33	35	3.466	2.560	6.026	33	35	3.337	2.277	5.614

B — ISTRUZIONE UNIVERSITARIA E ACCADEMIE DI BELLE ARTI

FACOLTÀ E ACCADEMIE	1966-67					1967-68				
	Facoltà	Studenti iscritti		Studenti fuori corso		Facoltà	Studenti iscritti		Studenti fuori corso	
		MF	F	MF	F		MF	F	MF	F
Scienze mat., fisiche e naturali	24	44.822	14.907	14.095	4.022	25	51.886	17.521	15.199	4.258
Chimica industriale	1	643	31	285	13	1	529	20	304	15
Farmacia	23	4.795	1.851	2.006	683	23	5.088	2.047	2.014	638
Medicina e chirurgia	23	30.107	4.157	7.030	682	23	36.037	5.368	7.717	801
Ingegneria	13	31.448	167	14.393	71	14	33.653	194	17.148	80
Architettura	8	8.023	2.183	2.855	660	8	8.403	2.470	3.429	723
Agraria	13	3.788	113	1.732	24	13	4.471	152	1.768	33
Medicina veterinaria	9	765	38	166	3	9	936	32	225	11
Economia e commercio	22	76.894	24.486	23.553	4.438	22	76.020	24.445	24.559	3.908
Scienze sociali	1	1.124	227	103	18	1	1.661	375	101	30
Scienze politiche	7	6.445	1.795	3.044	811	8	6.803	1.925	3.028	742
Scienze economico-bancarie	1	707	133	—	—	1	1.014	128	194	40
Scienze stat., dem. e attuariali	1	1.372	213	848	70	1	1.460	260	774	92
Istituto navale	1	2.008	194	387	10	1	2.326	303	453	12
Giurisprudenza	27	30.995	5.059	17.178	2.434	27	31.910	5.444	16.260	2.423
Lettere e filosofia	22	38.934	25.565	12.195	8.195	22	42.658	28.206	13.431	8.761
Lingue e letterature straniere	—	—	—	—	—	2	6.365	5.272	1.642	1.379
Magistero	21	49.900	40.304	16.496	12.041	21	53.933	43.965	20.424	15.075
Istituto orientale	1	2.271	1.528	982	677	1	2.217	1.469	800	526
Istituto di educazione fisica	9	3.475	1.849	612	260	8	2.706	1.398	669	281
Totale	227	338.516	124.800	117.960	35.112	231	370.076	140.994	130.139	39.828
ACCADEMIE DI BELLE ARTI	10	3.717	1.706	—	—	13	4.410	2.136	—	—
Totale	237	342.233	126.506	117.960	35.112	244	374.486	143.130	130.139	39.828

(a) Per unità scolastica si intende l'insieme di classi funzionanti in una stessa sede e che seguono un unico indirizzo didattico.

(b) Compresse le scuole sussidiate.

(c) Non sono compresi gli alunni dei corsi statali di preparazione agli esami di idoneità e di licenza: 4.871 nel 1966-67 e 3.332 nel 1967-

1968.

(d) Istruzione professionale, tecnica, magistrale, scientifica e classica; non è compresa l'istruzione artistica.

(e) I dati sulle scuole tecniche dall'anno scolastico 1967-68 sono compresi in quelli degli istituti professionali.

SCUOLE DEL GRADO PREPARATORIO

TAV. 73 — Scuole, alunni e insegnanti per gestione delle scuole e per regione

ANNI SCOLASTICI GESTIONE REGIONI	SCUOLE	AULE	SEZIONI	ALUNNI			DIRETTRICI E INSEGNANTI	ASSISTENTI
				M	F	MF		
1963-64	18.661	61.441	33.049	642.960	624.757	1.267.717	35.419	16.395
1964-65	18.905	62.484	33.589	663.106	641.734	1.304.840	36.749	15.761
1965-66	19.257	65.332	34.858	678.702	656.318	1.335.020	39.820	15.654
1966-67	19.508	66.499	35.153	694.678	670.032	1.364.710	42.512	15.676
1967-68	19.873	66.635	36.434	717.414	691.975	1.409.389	43.939	15.528
1967-68 PER GESTIONE								
Enti pubblici	6.301	21.278	13.008	259.910	247.274	507.184	15.859	3.982
— religiosi	4.890	17.253	9.036	188.561	186.693	375.254	11.546	5.620
— privati	8.682	28.104	14.390	268.943	258.008	526.951	16.534	5.926
1967-68 PER REGIONE								
Piemonte	1.511	5.122	2.356	40.348	38.115	78.463	2.848	999
Valle d'Aosta	74	179	92	1.364	1.294	2.658	86	23
Lombardia	3.078	11.871	6.379	134.371	126.799	261.170	7.334	2.923
Trentino-Alto Adige	441	1.503	740	12.722	12.035	24.757	821	191
Veneto	1.612	6.412	3.547	69.976	67.961	137.937	4.039	1.453
Friuli-Venezia Giulia	537	2.052	957	17.222	16.543	33.765	1.131	239
Liguria	580	1.990	1.031	18.280	17.176	35.456	1.391	424
Emilia-Romagna	1.287	4.353	2.286	42.375	40.379	82.754	2.955	904
Toscana	1.158	3.434	1.854	32.939	31.340	64.279	2.429	850
Umbria	328	1.017	490	7.469	7.205	14.674	589	209
Marche	616	1.902	908	15.509	15.018	30.527	1.066	294
Lazio	1.291	4.467	2.964	59.448	57.390	116.838	3.626	1.075
Abruzzi	584	1.765	920	15.706	15.197	30.903	1.089	380
Molise	136	478	221	4.339	4.289	8.628	245	108
Campania	1.992	6.199	3.430	71.265	69.694	140.959	4.658	1.379
Puglia	1.039	3.857	2.314	54.508	52.424	106.932	2.659	1.124
Basilicata	262	891	475	9.917	9.849	19.766	542	220
Calabria	880	2.734	1.497	29.207	29.947	59.154	1.713	701
Sicilia	1.934	4.537	2.911	57.374	56.916	114.290	3.509	1.477
Sardegna	533	1.872	1.062	23.075	22.404	45.479	1.207	555
ITALIA	19.873	66.635	36.434	717.414	691.975	1.409.389	43.939	15.528

TAV. 74 — Scuole e alunni per gestione delle scuole e condizione di ammissione

Anno scolastico 1967-68

CONDIZIONE DI AMMISSIONE	ENTI PUBBLICI		ENTI RELIGIOSI		ENTI PRIVATI		TOTALE	
	Scuole	Alunni	Scuole	Alunni	Scuole	Alunni	Scuole	Alunni
Ammissione gratuita	3.440	344.961	1.898	203.601	3.276	266.197	8.614	814.759
— a pagamento	2.861	162.223	2.992	171.653	5.406	260.754	11.259	594.630
Totale	6.301	507.184	4.890	375.254	8.682	526.951	19.873	1.409.389

ISTRUZIONE ELEMENTARE

TAV. 75 — Scuole, aule, classi, alunni, insegnanti

ANNI SCOLASTICI	SCUOLE STATALI						SCUOLE NON STATALI (parificate, private, sussidiate)						
	REGIONI	Scuole	Aule	Classi	Alunni		Inse- gnanti	Scuole	Aule	Classi	Alunni		Inse- gnanti
					MF	F					MF	F	
1963-64		38.174	162.722	260.277	4.042.073	1.931.857	188.847	7.440	16.159	18.586	377.977	204.966	16.404
1964-65		37.855	165.579	261.576	4.090.334	1.957.263	190.003	7.179	16.133	18.366	377.287	205.983	16.227
1965-66		37.487	167.849	261.896	4.142.439	1.977.800	190.745	7.225	16.317	18.463	378.046	206.103	16.406
1966-67		37.284	170.912	263.417	4.186.175	1.999.654	194.047	6.515	15.725	17.668	370.101	201.660	15.783
1967-68		36.913	174.864	266.031	4.258.478	2.035.833	197.917	5.827	15.024	16.824	361.465	197.862	15.088

1967-68 PER REGIONE

Piemonte	3.188	12.048	19.597	268.755	128.380	12.610	255	819	968	20.448	11.581	820
Valle d'Aosta	164	423	816	7.323	3.405	423	57	66	69	600	411	66
Lombardia	3.654	23.168	28.497	579.903	278.120	23.793	350	1.470	1.590	40.991	24.697	1.478
Trentino-Alto Adige	1.083	3.620	6.133	77.758	37.644	3.779	41	72	75	1.230	925	72
Veneto	2.659	14.643	18.422	335.753	160.839	15.485	148	617	655	17.028	10.243	617
Friuli-Venezia Giulia	933	4.425	5.964	77.623	37.251	4.594	29	134	145	2.984	1.726	135
Liguria	1.121	4.762	7.359	101.509	48.813	5.147	253	685	818	13.841	7.282	686
Emilia-Romagna	3.283	12.757	19.934	249.056	119.269	13.516	183	529	605	12.729	7.363	529
Toscana	3.048	10.964	17.675	207.154	98.503	11.668	339	871	1.058	19.505	11.555	877
Umbria	1.185	3.559	6.238	55.504	25.931	3.588	91	170	197	2.582	1.730	170
Marche	1.920	5.643	10.287	103.127	49.168	5.796	105	220	246	4.107	2.439	220
Lazio	2.283	13.465	19.574	324.387	153.962	15.613	449	2.054	2.180	58.576	32.074	2.057
Abruzzi	1.729	5.696	9.776	97.349	46.531	5.949	57	167	191	4.343	2.456	172
Molise	485	1.772	2.946	30.968	14.833	1.915	27	36	41	444	248	36
Campania	2.924	17.341	25.151	487.892	234.671	20.451	796	2.420	2.842	68.678	33.933	2.426
Puglia	1.183	10.592	16.293	350.896	168.986	14.123	419	912	1.026	23.105	12.540	912
Basilicata	833	3.074	5.556	69.155	33.324	3.386	115	133	147	1.403	709	133
Calabria	2.419	9.605	16.395	234.923	111.370	11.178	284	381	428	7.102	3.666	381
Sicilia	1.820	12.249	20.105	434.840	206.227	17.469	1.808	3.168	3.432	58.685	30.804	3.201
Sardegna	999	5.058	9.313	164.603	78.606	7.534	21	100	111	3.084	1.480	100
ITALIA	36.913	174.864	266.031	4.258.478	2.035.833	197.917	5.827	15.024	16.824	361.465	197.862	15.088

TAV. 76 — Scuole, aule, classi, alunni, insegnanti secondo la posizione giuridica

Anno scolastico 1967-68

POSIZIONE GIURIDICA	SCUOLE	AULE	CLASSI	ALUNNI			INSEGNANTI		
				M	F	MF	M	F	MF
Statali	36.913	174.864	266.031	2.222.645	2.035.833	4.258.478	50.107	147.810	197.917
Parificate	1.113	5.447	5.856	66.340	89.652	155.992	377	5.121	5.498
Private	1.626	6.489	7.880	83.313	96.250	179.563	326	6.176	6.502
Sussidiate	3.088	3.088	3.088	13.950	11.960	25.910	259	2.829	3.088
Totale	42.740	189.888	282.855	2.386.248	2.233.695	4.619.943	51.069	161.936	213.005

TAV. 77 — Classi e alunni per anno di corso (a)

ANNI SCOLASTICI REGIONI	1° ANNO		2° ANNO		3° ANNO		4° ANNO		5° ANNO	
	Classi	Alunni	Classi	Alunni	Classi	Alunni	Classi	Alunni	Classi	Alunni
1963-64	56.668	933.204	56.317	927.544	55.392	879.475	53.568	843.857	52.386	792.716
1964-65	56.861	932.312	56.428	929.197	55.627	898.042	54.013	858.894	52.724	808.573
1965-66	57.299	966.807	56.138	918.880	55.429	902.696	54.235	874.708	52.910	817.116
1966-67	57.915	970.576	57.092	953.061	55.149	895.380	54.169	877.844	53.065	828.250
1967-68	58.700	991.381	57.626	957.421	56.202	930.995	54.074	875.655	53.165	838.581
1967-68 PER REGIONE										
Piemonte	4.262	61.743	4.188	58.758	4.114	58.056	3.990	55.779	3.949	54.619
Valle d'Aosta	171	1.544	174	1.476	168	1.599	159	1.515	160	1.543
Lombardia	6.347	134.270	6.169	126.752	5.967	124.674	5.807	119.390	5.736	115.141
Trentino-Alto Adige	1.277	16.724	1.245	15.693	1.230	15.668	1.210	15.046	1.214	15.664
Veneto	3.972	75.037	3.861	71.429	3.826	71.119	3.711	68.130	3.691	66.920
Friuli-Venezia Giulia	1.259	16.549	1.244	16.310	1.232	16.305	1.191	15.653	1.183	15.790
Liguria	1.651	24.026	1.623	23.337	1.633	23.341	1.587	22.527	1.576	21.490
Emilia-Romagna	4.200	54.324	4.150	52.746	4.129	52.921	4.014	50.685	3.964	50.587
Toscana	3.832	47.316	3.786	45.833	3.738	45.654	3.649	44.000	3.606	43.283
Umbria	1.308	11.631	1.298	11.984	1.277	11.501	1.242	11.196	1.250	11.520
Marche	2.147	21.554	2.121	21.637	2.128	21.574	2.044	21.076	2.027	20.937
Lazio	4.538	80.703	4.443	78.862	4.388	78.099	4.207	73.250	4.114	71.552
Abruzzi	2.022	20.405	2.056	20.913	2.023	20.523	1.945	19.759	1.900	19.945
Molise	608	6.521	620	6.624	581	6.196	582	5.990	573	5.906
Campania	5.900	123.289	5.800	119.762	5.620	112.406	5.295	103.913	5.033	92.188
Puglia	3.739	81.264	3.624	80.789	3.411	76.221	3.145	68.271	3.139	65.312
Basilicata	1.148	14.776	1.149	14.905	1.122	13.876	1.082	13.270	1.095	12.970
Calabria	3.539	53.727	3.475	51.566	3.304	48.958	3.191	44.358	3.075	40.947
Sicilia	4.788	110.988	4.650	103.471	4.441	98.234	4.222	89.109	4.069	80.952
Sardegna	1.992	34.990	1.950	34.574	1.870	34.070	1.801	32.738	1.811	31.315
ITALIA	58.700	991.381	57.626	957.421	56.202	930.995	54.074	875.655	53.165	838.581

(a) Non sono considerate le scuole sussidiate.

TAV. 78 — Esami di promozione e di licenza nelle scuole elementari statali e parificate

Anno scolastico 1966-67

PROVENIENZA DEI CANDIDATI	PROMOZIONE								LICENZA			
	al 2° anno		al 3° anno		al 4° anno		al 5° anno		Esaminati		Promossi	
	Scruti- nati	Pro- mossi	Esami- nati	Pro- mossi	Scruti- nati	Pro- mossi	Scruti- nati	Pro- mossi	M	F	M	F
Candidati interni	921.111	809.653	917.063	823.971	869.773	778.066	850.889	763.500	411.997	386.810	370.424	354.153
— esterni	30.808	29.457	7.046	6.650	4.124	3.723	3.750	3.452	6.820	4.571	6.399	4.381
Totale	951.919	839.110	924.109	830.621	873.897	781.789	854.639	766.952	418.817	391.381	376.823	358.534

TAV. 79 — Risultati degli esami di licenza elementare nelle scuole statali e parificate

ANNI SCOLASTICI REGIONI	CANDIDATI INTERNI				CANDIDATI ESTERNI				TOTALE			
	Esaminati		Licenziati		Esaminati		Licenziati		Esaminati		Licenziati	
	MF	F	MF	F	MF	F	MF	F	MF	F	MF	F
1962-63	754.332	362.424	664.387	323.778	16.155	6.440	15.179	6.119	770.487	368.864	679.566	329.897
1963-64	756.586	365.697	669.437	327.264	15.933	5.955	15.130	5.653	772.519	371.652	684.567	332.917
1964-65	773.711	374.043	690.971	338.345	14.988	5.765	14.168	5.506	788.699	379.808	705.139	343.851
1965-66	783.559	378.784	706.127	346.579	12.870	5.132	12.102	4.856	796.429	383.916	718.229	351.445
1966-67	798.807	386.810	724.577	354.153	11.391	4.571	10.780	4.381	810.198	391.381	735.357	358.534
1966-67 PER REGIONE												
Piemonte	51.457	24.858	47.467	22.928	532	243	507	236	51.989	25.101	47.974	23.164
Valle d'Aosta	1.507	763	1.294	653	2	2	2	2	1.509	765	1.296	655
Lombardia	110.218	54.299	101.938	50.488	1.486	669	1.415	639	111.704	54.968	103.353	51.127
Trentino-Alto Adige	15.185	7.360	13.369	6.518	30	7	25	7	15.215	7.367	13.394	6.525
Veneto	64.784	31.822	58.720	29.108	598	147	571	141	65.382	31.969	59.291	29.249
Friuli-Venezia Giulia	15.279	7.460	13.768	6.789	120	51	114	48	15.399	7.511	13.882	6.837
Liguria	20.366	9.983	19.345	9.503	494	253	479	243	20.860	10.236	19.824	9.746
Emilia-Romagna	49.262	24.105	45.948	22.570	338	124	328	116	49.600	24.229	46.276	22.686
Toscana	42.020	20.420	39.349	19.311	495	214	436	190	42.515	20.634	39.785	19.501
Umbria	11.501	5.479	10.495	5.042	72	37	71	37	11.573	5.516	10.566	5.079
Marche	20.784	10.206	18.941	9.358	96	33	94	32	20.880	10.239	19.035	9.390
Lazio	68.353	33.159	63.400	31.089	1.143	481	1.128	480	69.496	33.640	64.528	31.569
Abruzzi	19.622	9.283	17.179	8.359	218	94	213	91	19.840	9.377	17.392	8.450
Molise	5.867	2.833	5.078	2.479	77	27	75	27	5.944	2.860	5.153	2.506
Campania	86.157	40.537	78.342	37.174	1.254	504	1.185	487	87.411	41.041	79.527	37.661
Puglia	61.377	29.313	54.928	26.200	1.140	474	1.070	446	62.517	29.787	55.998	26.646
Basilicata	12.971	6.235	10.430	5.111	107	43	99	41	13.078	6.278	10.529	5.152
Calabria	39.105	18.764	33.847	16.570	432	184	400	170	39.537	18.948	34.247	16.740
Sicilia	72.741	35.202	65.087	32.139	2.449	859	2.278	827	75.190	36.061	67.365	32.966
Sardegna	30.251	14.729	25.652	12.764	308	125	290	121	30.559	14.854	25.942	12.885
ITALIA	798.807	386.810	724.577	354.153	11.391	4.571	10.780	4.381	810.198	391.381	735.357	358.534

TAV. 80 — Scuole speciali per anormali e minorati

ANNI SCOLASTICI	SOVOLE	CLASSI PER CONDIZIONE DEGLI ALUNNI											INSEGNANTI		
		Anormali psichici			Anormali sensoriali			Minorati fisici			Totale		MF	F	
		Classi	Alunni		Classi	Alunni		Classi	Alunni		Classi	Alunni			
			MF	F		MF	F		MF	F		MF			F
1963-64	505	1.702	18.917	6.513	1.081	9.444	4.059	1.275	15.826	6.560	4.058	44.187	17.132	4.452	3.765
1964-65	557	2.123	21.534	7.186	1.105	9.445	4.215	1.281	16.045	6.685	4.509	47.024	18.086	4.847	4.169
1965-66	672	2.829	27.093	8.749	1.144	9.486	4.142	1.436	18.051	7.400	5.409	54.630	20.291	5.694	4.864
1966-67	715	3.211	29.839	9.594	1.214	9.622	4.141	1.667	21.029	8.375	6.092	60.490	22.110	6.424	5.485
1967-68	790	3.650	33.208	10.615	1.288	10.112	4.415	1.741	22.304	8.561	6.679	65.624	23.591	7.138	6.125

TAV. 81 — Scuola popolare

ANNI SCOLASTICI	CORSI PER ADULTI ANALFABETI			CORSI PER ADULTI SEMI ANALFABETI			CORSI DI AGGIORNAMENTO			TOTALE DEI CORSI			INSEGNANTI	
	N	Alunni		N	Alunni		N	Alunni		N	Alunni		MF	F
		MF	F		MF	F		MF	F		MF	F		
1963-64	4.165	57.158	31.628	5.731	88.185	35.864	2.564	37.362	15.088	12.460	182.705	82.580	13.139	10.743
1964-65	4.032	68.510	35.496	6.366	110.630	44.685	2.693	46.074	17.598	13.091	225.214	97.779	14.032	12.378
1965-66	4.731	80.699	42.973	7.372	123.263	50.062	3.069	50.678	15.753	15.172	254.640	108.788	15.570	13.330
1966-67	4.518	68.758	33.578	7.246	115.820	46.525	1.559	25.113	8.561	13.323	209.691	88.664	13.696	11.945
1967-68	4.621	73.736	37.424	6.701	105.049	42.630	2.073	34.620	11.644	13.395	213.405	91.698	13.716	11.870

TAV. 82 — Scuole elementari, statali e non statali, per provincia (a)

ANNI SCOLASTICI PROVINCIE	SCUOLE	AULE	CLASSI	ALUNNI			INSEGNANTI		
				M	F	MF	M	F	MF
1963-64	45.614	178.881	278.863	2.283.227	2.136.823	4.420.050	52.303	152.948	205.251
1964-65	45.034	181.712	279.942	2.304.375	2.163.246	4.467.621	53.639	152.591	206.230
1965-66	44.712	184.166	280.359	2.336.582	2.183.903	4.520.485	52.292	154.859	207.151
1966-67	43.799	186.637	281.085	2.354.962	2.201.314	4.556.276	51.557	158.273	209.830
1967-68	42.740	189.888	282.855	2.386.248	2.233.695	4.619.943	51.069	161.936	213.005
1967-68 PER PROVINCIA									
Torino	957	5.056	7.347	76.862	72.902	149.764	901	4.717	5.618
Vercelli	373	1.218	1.970	12.876	12.355	25.231	200	1.018	1.218
Novara	402	1.555	2.366	17.795	16.458	34.253	244	1.311	1.555
Cuneo	902	2.531	4.513	19.570	17.909	37.479	484	2.048	2.532
Asti	323	813	1.648	7.108	6.713	13.821	109	704	813
Alessandria	486	1.694	2.721	15.031	13.624	28.655	333	1.361	1.694
PIEMONTE	3.443	12.867	20.565	149.242	139.961	289.203	2.271	11.159	13.430
VALLE D'AOSTA	221	489	885	4.107	3.816	7.923	68	421	489
Varese	331	1.862	2.267	26.969	25.139	52.108	285	1.580	1.865
Como	487	2.045	2.708	28.066	26.651	54.717	279	1.766	2.045
Sondrio	211	834	1.153	8.333	8.066	16.399	131	703	834
Milano	790	6.638	9.374	131.171	125.919	257.090	1.331	7.729	9.060
Bergamo	581	3.000	3.960	38.446	36.102	74.548	560	2.551	3.111
Brescia	610	3.717	4.561	41.821	39.854	81.675	732	3.082	3.814
Pavia	424	1.578	2.371	16.908	16.050	32.958	236	1.342	1.578
Oremona	281	1.383	1.789	12.471	11.931	24.402	267	1.116	1.383
Mantova	289	1.581	1.904	13.892	13.105	26.997	337	1.244	1.581
LOMBARDIA	4.004	24.638	30.087	318.077	302.817	620.894	4.158	21.113	25.271
Bolzano - Bozen	571	1.751	3.145	21.037	19.779	40.816	484	1.411	1.895
Trento	553	1.941	3.063	19.382	18.790	38.172	629	1.327	1.956
TRENTINO - ALTO ADIGE	1.124	3.692	6.208	40.419	38.569	78.988	1.113	2.738	3.851
Verona	499	2.540	3.295	30.302	29.029	59.331	560	2.058	2.618
Vicenza	494	2.686	3.401	30.431	28.662	59.093	637	2.170	2.807
Belluno	297	1.071	1.605	9.590	8.804	18.394	186	888	1.074
Treviso	456	2.497	2.928	30.111	27.826	57.937	482	2.073	2.555
Venezia	382	2.609	3.318	35.485	33.847	69.332	620	2.396	3.016
Padova	443	2.687	3.019	34.123	32.083	66.206	516	2.283	2.799
Rovigo	236	1.170	1.511	11.657	10.831	22.488	301	932	1.233
VENETO	2.807	15.260	19.077	181.699	171.082	352.781	3.302	12.800	16.102
Pordenone	203	934	1.271	9.389	8.891	18.280	238	737	975
Udine	561	2.267	3.227	19.719	18.184	37.903	505	1.854	2.359
Gorizia	88	546	650	4.730	4.432	9.162	145	412	557
Trieste	110	812	961	7.792	7.470	15.262	181	657	838
FRIULI-VENEZIA GIULIA	962	4.559	6.109	41.630	38.977	80.607	1.069	3.660	4.729
Imperia	226	740	1.215	8.058	7.466	15.524	122	637	759
Savona	268	946	1.501	9.726	9.207	18.933	189	778	967
Genova	660	3.043	4.259	33.523	31.893	65.416	789	2.527	3.316
La Spezia	220	718	1.202	7.948	7.529	15.477	126	665	791
LIGURIA	1.374	5.447	8.177	59.255	56.095	115.350	1.226	4.607	5.833
Piacenza	391	1.074	2.015	9.538	8.750	18.288	169	927	1.096
Parma	545	1.531	2.927	12.546	11.695	24.241	264	1.285	1.549
Reggio nell'Emilia	407	1.552	2.270	13.310	12.386	25.696	332	1.220	1.552
Modena	517	1.936	3.019	19.593	18.396	37.989	511	1.652	2.163
Bologna	527	2.367	3.458	28.882	27.116	55.998	526	2.047	2.573
Ferrara	272	1.408	1.868	14.778	14.200	28.978	257	1.313	1.570
Ravenna	245	1.204	1.611	13.209	12.334	25.543	211	1.076	1.287
Forlì	562	2.214	3.371	23.297	21.755	45.052	566	1.689	2.255
EMILIA-ROMAGNA	3.466	13.286	20.539	135.153	126.632	261.785	2.836	11.209	14.045
Massa-Carrara	308	953	1.506	7.687	7.444	15.131	213	760	973
Lucca	451	1.412	2.388	13.542	12.956	26.498	310	1.140	1.450
Pistoia	270	874	1.352	8.298	7.930	16.228	170	740	910
Firenze	776	3.190	4.791	36.944	34.579	71.523	635	2.864	3.499
Livorno	163	861	1.258	11.000	10.667	21.667	190	829	1.019
Pisa	309	1.185	1.655	12.249	11.490	23.739	229	996	1.225
Arezzo	496	1.319	2.409	10.845	10.346	21.192	299	1.063	1.361
Stena	301	1.056	1.676	8.213	7.539	15.752	234	832	1.066
Grosseto	313	985	1.698	7.822	7.107	14.929	172	870	1.042
TOSCANA	3.387	11.835	18.733	116.601	110.058	226.659	2.451	10.094	12.545

(a) Compresa le scuole sussidiarie.

Segue Tav. 82 — Scuole elementari, statali e non statali, per provincia (a)

ANNI SCOLASTICI	SCUOLE	AULE	CLASSI	ALUNNI			INSEGNANTI		
				M	F	MF	M	F	MF
Perugia	954	2.699	4.706	22.349	20.109	42.458	538	2.161	2.699
Terni	322	1.030	1.729	8.076	7.552	15.628	183	876	1.059
UMBRIA	1.276	3.729	6.435	30.425	27.661	58.086	721	3.037	3.758
Pesaro e Urbino	539	1.434	2.746	13.300	12.137	25.437	389	1.084	1.473
Ancona	468	1.544	2.595	15.926	14.768	30.694	297	1.293	1.590
Macerata	503	1.401	2.575	11.405	10.695	22.100	327	1.080	1.407
Ascoli Piceno	515	1.484	2.617	14.996	14.007	29.003	352	1.194	1.546
MARCHE	2.025	5.863	10.533	55.627	51.607	107.234	1.365	4.651	6.016
Viterbo	255	1.183	1.581	10.458	9.968	20.426	274	929	1.203
Rieti	358	943	1.788	6.610	6.098	12.708	212	734	946
Roma	1.068	9.400	12.352	139.558	132.990	272.548	2.796	8.614	11.410
Latina	320	1.483	2.044	18.782	17.441	36.223	383	1.184	1.567
Frosinone	731	2.510	3.989	21.519	19.539	41.058	755	1.789	2.544
LAZIO	2.732	15.519	21.754	196.927	186.036	382.963	4.420	13.250	17.670
L'Aquila	395	1.501	2.338	13.159	12.243	25.402	441	1.197	1.638
Teramo	505	1.388	2.561	11.970	11.149	23.119	421	1.020	1.441
Pescara	308	1.161	1.920	11.782	10.972	22.754	330	889	1.219
Chieti	578	1.813	3.148	15.794	14.623	30.417	513	1.310	1.823
ABRUZZI	1.786	5.863	9.967	52.705	48.987	101.692	1.705	4.416	6.121
MOLISE	512	1.808	2.987	16.331	15.081	31.412	585	1.266	1.851
Caserta	540	2.803	3.988	40.590	37.030	77.620	926	2.324	3.250
Benevento	452	1.581	2.680	15.373	14.329	29.702	579	1.120	1.699
Napoli	1.060	8.376	11.391	151.364	143.141	294.505	3.067	7.527	10.594
Avellino	682	2.415	4.005	23.913	22.067	45.980	879	1.689	2.568
Salerno	986	4.586	5.929	56.726	52.037	108.763	1.487	3.279	4.766
CAMPANIA	3.720	19.761	27.993	287.966	268.604	556.570	6.938	15.939	22.877
Foggia	474	2.307	3.827	37.515	35.602	73.117	1.050	2.060	3.110
Bari	398	3.727	5.785	71.422	67.663	139.085	1.385	3.845	5.230
Taranto	235	1.561	2.561	26.795	25.286	52.081	743	1.442	2.185
Brindisi	255	1.396	2.203	20.245	18.633	38.878	513	1.239	1.752
Lecce	240	2.513	2.943	36.498	34.342	70.840	731	2.027	2.758
PUGLIA	1.602	11.504	17.319	192.475	181.526	374.001	4.422	10.613	15.035
Potenza	681	2.200	4.127	24.720	22.979	47.699	800	1.561	2.361
Matera	267	1.007	1.576	11.805	11.054	22.859	333	825	1.158
BASILICATA	948	3.207	5.703	36.525	34.033	70.558	1.133	2.386	3.519
Cosenza	1.213	3.635	6.864	44.242	40.035	84.277	1.326	2.907	4.233
Catanzaro	824	3.430	5.453	47.944	43.351	91.295	1.285	2.685	3.970
Reggio di Calabria	666	2.921	4.506	34.803	31.650	66.453	1.138	2.218	3.356
CALABRIA	2.703	9.986	16.823	126.989	115.036	242.025	3.749	7.810	11.559
Trapani	274	1.323	2.004	19.843	18.757	38.600	500	1.190	1.690
Palermo	549	3.470	4.888	63.408	59.284	122.692	1.106	3.544	4.650
Messina	934	2.695	4.538	33.291	30.657	63.948	1.093	2.358	3.451
Agrigento	332	1.451	2.161	25.590	22.955	48.545	628	1.433	2.061
Caltanissetta	196	957	1.544	18.754	17.029	35.783	382	1.041	1.423
Enna	178	696	1.234	12.371	11.361	23.732	321	722	1.043
Catania	565	2.944	4.193	52.609	48.857	101.466	1.011	2.738	3.749
Ragusa	308	885	1.427	11.757	11.082	22.839	321	834	1.155
Siracusa	292	996	1.548	18.871	17.049	35.920	454	994	1.448
SICILIA	3.628	15.417	23.537	256.494	237.031	493.525	5.816	14.854	20.670
Sassari	373	1.472	2.910	22.297	20.259	42.556	462	1.690	2.152
Nuoro	193	1.127	1.891	16.845	15.324	32.169	402	1.192	1.594
Cagliari	454	2.559	4.623	48.459	44.503	92.962	857	3.031	3.888
SARDEGNA	1.020	5.158	9.424	87.601	80.086	167.687	1.721	5.913	7.634
ITALIA	42.740	189.888	282.855	2.386.248	2.233.695	4.619.943	51.069	161.936	213.005

(a) Compresse le scuole sussidiate.

CORSI DI FORMAZIONE TECNICA E PROFESSIONALE

TAV. 83 — Corsi e iscritti per tipo e indirizzo dei corsi

ANNI SCOLASTICI INDIRIZZO DEI CORSI	PRIMO ADDESTRAMENTO		QUALIFICAZIONE E AGGIORNAMENTO		SPECIALIZZAZIONE E PERFEZIONAMENTO		TOTALE	
	Corsi	Iscritti	Corsi	Iscritti	Corsi	Iscritti	Corsi	Iscritti
1963-64	11.528	256.756	4.193	95.651	1.560	41.411	17.281	393.818
1964-65	10.824	234.512	4.364	96.443	1.828	38.730	17.016	369.685
1965-66	10.540	221.871	4.550	89.582	1.705	32.490	16.795	343.943
1966-67	9.504	205.542	7.597	148.934	2.346	44.709	19.447	399.185
1967-68	8.680	188.165	8.576	170.581	2.684	56.106	19.940	414.852

1967-68 PER INDIRIZZO DEI CORSI

Agrario	564	11.984	1.553	31.225	670	11.503	2.787	54.712
Industriale	3.194	70.664	3.133	62.150	694	13.915	7.021	146.729
Artigiano	2.344	50.739	1.523	30.185	280	4.950	4.147	85.874
Commerciale	2.192	44.996	1.913	36.116	779	18.579	4.884	99.691
Marinaro	4	55	8	170	13	205	25	430
Altro	382	9.727	446	10.735	248	6.954	1.076	27.416
Totale	8.680	188.165	8.576	170.581	2.684	56.106	19.940	414.852

TAV. 84 — Iscritti per tipo, indirizzo dei corsi e regione

Anno scolastico 1967-68

REGIONI	TIPO DEI CORSI			TOTALE	INDIRIZZO DEI CORSI					
	Primo addestra- mento	Qualifica- zione e aggiorn- amento	Specializ- zazione e perfeziona- mento		Agrario	Indu- striale	Artigiano	Commer- ciale	Marinaro	Altro
Piemonte	9.737	14.828	4.232	28.797	5.981	10.346	5.229	5.430	—	1.811
Valle d'Aosta	256	183	58	497	131	—	366	—	—	—
Lombardia	54.086	44.695	20.311	119.092	4.046	43.094	24.065	34.267	52	13.568
Trentino-Alto Adige	1.670	1.855	1.048	4.573	443	816	1.094	1.770	—	450
Veneto	32.148	20.387	2.856	55.391	2.752	23.456	18.094	9.254	160	1.675
Friuli-Venezia Giulia	7.165	5.538	2.162	14.865	1.465	4.806	2.724	3.851	24	1.997
Liguria	2.305	2.742	420	5.467	206	684	1.045	2.955	—	575
Emilia-Romagna	28.699	16.181	4.016	48.896	8.215	18.466	9.509	10.888	55	1.763
Toscana	6.363	7.058	4.505	17.926	3.927	4.009	2.270	5.997	45	1.678
Umbria	3.385	1.294	353	5.032	549	656	2.675	810	—	342
Marche	9.098	7.924	2.427	19.449	5.399	5.415	5.435	3.008	49	143
Lazio	5.081	9.072	3.111	17.264	2.963	4.200	1.353	7.568	—	1.180
Abruzzi	1.414	5.991	1.545	8.950	3.251	3.661	568	1.396	—	74
Molise	284	732	624	1.640	817	449	133	240	—	1
Campania	2.804	12.564	3.987	19.355	5.468	8.790	1.212	3.126	—	759
Puglia	9.703	6.968	2.475	19.146	3.983	8.161	3.790	2.728	—	484
Basilicata	1.213	1.205	86	2.504	930	518	573	409	—	74
Calabria	330	1.196	127	1.653	600	215	520	307	—	11
Sicilia	9.652	7.489	1.486	18.627	2.905	6.651	4.238	4.258	28	547
Sardegna	2.772	2.679	277	5.728	681	2.336	981	1.429	17	284
ITALIA	188.165	170.581	56.106	414.852	54.712	146.729	85.874	99.691	430	27.416

ISTRUZIONE MEDIA

TAV. 85 — Scuole medie inferiori (a)

A - SITUAZIONE

ANNI SCOLASTICI POSIZIONE GIURIDICA REGIONI	UNITÀ SCOLA- STICHE (b)	CLASSI	ALUNNI								PERSO- NALE DIRETTIVO E INSE- GNANTE
			1° anno		2° anno		3° anno		Totale		
			MF	F	MF	F	MF	F	MF	F	
1963-64	9.163	71.813	716.389	320.100	530.578	230.887	437.965	192.482	1.684.932	743.469	146.837
1964-65	9.239	74.574	683.283	307.791	589.538	264.958	458.993	204.207	1.731.814	776.956	150.921
1965-66	8.719	79.546	706.590	320.443	568.336	256.627	520.288	239.271	1.795.214	816.341	154.976
1966-67	8.752	81.952	737.568	334.125	583.460	264.820	499.792	229.150	1.820.820	828.095	160.490
1967-68	8.810	85.641	775.951	353.127	607.938	277.294	507.532	235.393	1.891.421	865.814	166.360

1967-68 PER POSIZIONE GIURIDICA

Statali	7.770	81.152	737.740	334.447	572.116	259.493	474.100	218.701	1.783.956	812.641	155.875
Non statali	1.040	4.489	38.211	18.680	35.822	17.801	33.432	16.692	107.465	53.173	10.485
con valore legale . . .	1.014	4.419	37.798	18.546	35.483	17.697	32.991	16.567	106.272	52.810	10.274
senza valore legale . .	25	70	413	134	339	104	441	125	1.193	363	211
Totale	8.810	85.641	775.951	353.127	607.938	277.294	507.532	235.393	1.891.421	865.814	166.360

1967-68 PER REGIONE

Piemonte	624	5.449	51.291	23.736	40.234	19.209	33.365	16.874	124.890	59.819	10.665
Valle d'Aosta	10	141	1.338	676	1.029	539	877	454	3.244	1.669	279
Lombardia	1.201	11.595	104.730	48.820	84.424	40.164	70.805	33.708	259.959	122.692	22.162
Trentino-Alto Adige . .	161	1.548	14.540	6.999	11.075	5.645	9.070	4.569	34.685	17.213	3.042
Veneto	735	6.711	61.234	28.037	46.951	21.285	39.203	17.836	147.388	67.158	12.918
Friuli-Venezia Giulia . .	190	1.851	16.010	7.565	13.316	6.239	10.878	5.167	40.204	18.971	3.576
Liguria	255	2.558	22.667	10.585	18.377	8.683	15.824	7.659	56.868	26.927	4.918
Emilia-Romagna	579	5.855	51.660	24.355	41.090	19.782	34.349	16.860	127.099	60.997	11.269
Toscana	545	5.052	43.488	19.807	34.979	16.203	29.241	13.983	107.708	49.993	9.952
Umbria	195	1.453	11.217	5.045	9.640	4.304	8.204	3.769	29.061	13.118	2.989
Marche	272	2.351	20.030	9.227	15.891	7.235	13.514	6.275	49.435	22.737	4.688
Lazio	766	8.131	72.379	33.199	59.131	27.260	49.906	23.297	181.416	83.756	15.735
Abruzzi	273	2.229	18.389	8.361	14.992	6.687	12.945	5.923	46.326	20.971	4.469
Molise	96	665	5.124	2.393	4.275	1.992	3.566	1.637	12.965	6.022	1.412
Campania	786	8.581	79.642	33.406	61.190	25.178	50.506	21.106	191.338	79.690	16.596
Puglia	442	5.695	54.745	23.648	41.774	17.466	34.869	14.567	131.388	55.681	10.746
Basilicata	141	1.128	10.982	4.930	8.022	3.435	6.644	2.896	25.648	11.261	2.207
Calabria	459	3.735	33.561	14.722	24.566	10.322	20.675	8.991	78.802	34.035	7.442
Sicilia	715	7.683	74.009	33.685	54.801	24.767	44.606	20.548	173.416	79.000	14.941
Sardegna	365	3.230	28.915	13.931	22.181	10.899	18.485	9.274	69.581	34.104	6.354
ITALIA	8.810	85.641	775.951	353.127	607.938	277.294	507.532	235.393	1.891.421	865.814	166.360

B - ESAMI DI LICENZA

Anno scolastico 1966-67

POSIZIONE GIURIDICA DELLE SCUOLE	TOTALE						CANDIDATI INTERNI					
	Esaminati			Licenziati			Esaminati			Licenziati		
	M	F	MF	M	F	MF	M	F	MF	M	F	MF
Statali	276.145	220.181	496.326	231.620	195.779	427.399	248.165	207.724	455.889	211.942	186.664	398.606
Non statali	17.976	18.346	36.322	16.661	16.956	33.617	16.203	17.427	33.630	15.025	16.096	31.121
Totale	294.121	238.527	532.648	248.281	212.735	461.016	264.368	225.151	489.519	226.967	202.760	429.727

(a) Non sono stati considerati i P.A.T. (posti di ascolto televisivo) iniziati nel 1961-62 con 354 posti di ascolto e 7.867 alunni; nel 1962-63 risultavano 679 PAT con 17.175 alunni, nel 1963-64 PAT

631 con 14.567 alunni, nel 1964-65 PAT 476 con 9.284 alunni, nel 1965-66 PAT 255 con 6.017 alunni nel 1966-67 Pat 184 con 4.871 alunni; nel 1967-68 PAT 120 con 3.332 alunni. (b) Cfr. nota (a) a pag. 75.

TAV. 86 — Istituti professionali

ANNI SCOLASTICI REGIONI	SITUAZIONE					ALUNNI PER ANNO DI CORSO						
	Unità scola- stiche (a)	Classi	Alunni		Inse- gnanti	Corso prepa- ratorio	1° anno	2° anno	3° anno	4° anno	5° anno	Totale
			MF	F								
1963-64	1.475	8.576	170.482	63.507	14.346	8.181	79.163	50.933	26.379	5.758	68	170.482
1964-65	1.548	8.845	164.759	61.931	15.903	6.708	62.720	57.561	36.726	711	333	164.759
1965-66	1.623	8.898	165.783	61.218	16.755	6.720	67.810	47.702	42.864	475	212	165.783
1966-67	1.738	9.174	167.917	62.831	17.060	4.809	77.864	51.050	33.652	417	125	167.917
1967-68	1.828	10.143	189.670	72.457	18.274	4.476	91.347	58.162	35.245	346	94	189.670
1967-68 PER REGIONE												
Piemonte	114	632	13.045	5.077	1.109	293	6.266	4.079	2.347	31	29	13.045
Valle d'Aosta	9	31	471	244	64	—	183	189	99	—	—	471
Lombardia	232	1.268	25.135	10.723	2.223	334	11.990	7.981	4.658	107	65	25.135
Trentino-Alto Adige	17	98	2.217	1.361	208	—	1.211	744	262	—	—	2.217
Veneto	149	791	14.848	5.691	1.285	190	7.193	4.827	2.638	—	—	14.848
Friuli-Venezia Giulia	46	285	4.925	1.113	442	21	2.264	1.453	1.187	—	—	4.925
Liguria	46	276	5.408	2.662	493	—	2.353	1.805	1.223	27	—	5.408
Emilia-Romagna	155	819	15.890	6.931	1.394	73	7.600	5.176	3.041	—	—	15.890
Toscana	115	675	12.334	4.834	1.191	60	5.538	3.924	2.804	8	—	12.334
Umbria	45	236	4.010	1.074	455	—	1.693	1.286	1.019	12	—	4.010
Marche	60	331	5.486	1.548	556	49	2.462	1.719	1.256	—	—	5.486
Lazio	157	911	16.495	8.919	1.837	322	7.796	5.027	3.312	38	—	16.495
Abruzzi	52	236	3.980	852	377	237	1.859	1.131	723	30	—	3.980
Molise	16	64	1.197	196	110	139	524	341	193	—	—	1.197
Campania	155	1.048	19.945	6.016	1.960	420	9.964	5.878	3.631	52	—	19.945
Puglia	137	812	14.736	5.436	1.533	510	7.324	4.254	2.639	9	—	14.736
Basilicata	40	214	3.903	1.084	313	172	2.049	1.078	604	—	—	3.903
Calabria	91	494	9.072	2.610	967	914	4.329	2.503	1.326	—	—	9.072
Sicilia	152	743	13.211	5.096	1.447	521	6.952	3.751	1.961	26	—	13.211
Sardegna	40	179	3.362	990	310	221	1.797	1.016	322	6	—	3.362
ITALIA	1.828	10.143	189.670	72.457	18.274	4.476	91.347	58.162	35.245	346	94	189.670
<i>di cui statali</i>	<i>1.713</i>	<i>9.750</i>	<i>183.188</i>	<i>69.145</i>	<i>17.428</i>	—	—	—	—	—	—	—

(a) Cfr. corrispondente nota a pag. 75.

TAV. 87 — Istituti tecnici agrari, industriali, nautici

A - SITUAZIONE

ANNI SCOLASTICI POSIZIONE GIURIDICA REGIONI	ISTITUTI TECNICI AGRARI					ISTITUTI TECNICI INDUSTRIALI					ISTITUTI TECNICI NAUTICI				
	Unità scolastiche (a)	Classi	Alunni		Insegnanti	Unità scolastiche (a)	Classi	Alunni		Insegnanti	Unità scolastiche (a)	Classi	Alunni		Insegnanti
			MF	F				MF	F				MF	F	
1963-64	70	548	12.122	547	1.242	303	5.835	173.140	3.140	11.631	36	403	8.265	67	839
1964-65	69	546	12.321	645	1.259	340	7.081	212.141	3.949	14.162	36	407	8.418	95	860
1965-66	69	549	12.801	799	1.289	367	7.763	229.650	4.156	15.968	37	424	8.930	122	900
1966-67	69	587	13.613	907	1.281	378	8.193	240.142	4.531	16.313	39	453	9.881	183	941
1967-68	70	602	14.231	977	1.324	401	8.253	235.810	4.735	16.274	35	462	10.679	206	965

1967-68 PER POSIZIONE GIURIDICA

Statali	63	548	12.955	942	1.209	339	7.490	216.506	4.336	14.705	33	450	10.548	206	939
Non statali	7	54	1.276	35	115	62	763	19.304	399	1.569	2	12	131	—	26
con valore legale	7	54	1.276	35	115	62	763	19.304	399	1.569	2	12	131	—	26
senza valore legale	—	—	—	—	—	—	—	—	—	—	—	—	—	—	—
Totale	70	602	14.231	977	1.324	401	8.253	235.810	4.735	16.274	35	462	10.679	206	965

1967-68 PER REGIONE

Piemonte	5	36	814	37	75	43	666	18.253	197	1.340	—	—	—	—	—
Valle d'Aosta	—	—	—	—	—	—	—	—	—	—	—	—	—	—	—
Lombardia	7	52	1.264	25	115	64	1.230	34.657	613	2.317	—	—	—	—	—
Trentino-Alto Adige	1	11	243	5	17	5	77	1.986	3	152	—	—	—	—	—
Veneto	5	53	1.483	48	106	40	580	16.026	319	1.122	1	11	238	6	24
Friuli-Venezia Giulia	1	6	143	1	16	9	216	5.849	34	414	1	23	482	9	42
Liguria	—	—	—	—	—	11	256	7.402	146	482	6	68	1.626	6	163
Emilia-Romagna	6	66	1.611	99	136	31	650	17.653	729	1.291	—	—	—	—	—
Toscana	4	24	561	20	55	25	563	14.561	490	1.102	3	30	663	19	59
Umbria	1	7	184	27	16	11	183	5.011	141	384	—	—	—	—	—
Marche	4	30	666	43	64	9	287	8.032	361	567	1	11	193	—	21
Lazio	2	20	511	18	45	38	842	25.116	227	1.722	2	37	949	11	73
Abruzzi	2	14	346	57	34	9	268	7.853	233	536	1	10	219	5	21
Molise	1	7	149	18	16	2	45	1.156	8	83	1	11	215	18	22
Campania	5	44	1.037	41	93	30	831	25.870	298	1.669	4	78	1.972	16	164
Puglia	8	70	1.548	212	162	30	552	16.610	170	1.096	4	46	1.056	6	94
Basilicata	4	28	646	123	73	5	74	2.191	51	147	—	—	—	—	—
Calabria	5	38	902	89	87	12	309	9.418	238	612	2	11	194	20	17
Sicilia	6	67	1.523	90	151	24	526	15.187	383	1.034	7	84	1.978	9	169
Sardegna	3	29	600	24	63	3	98	2.979	94	204	2	42	894	81	96
ITALIA	70	602	14.231	977	1.324	401	8.253	235.810	4.735	16.274	35	462	10.679	206	965

(a) Cfr. corrispondente nota a pag. 75.

Segue Tav. 87 — *Istituti tecnici agrari, industriali, nautici*

B — ALUNNI PER ANNO DI CORSO

ANNI SCOLASTICI REGIONI	ISTITUTI TECNICI AGRARI						ISTITUTI TECNICI INDUSTRIALI						ISTITUTI TECNICI NAUTICI					
	1°	2°	3°	4°	5°	Totale	1°	2°	3°	4°	5°	Totale	1°	2°	3°	4°	5°	Totale
1963-64	2.693	2.725	2.617	2.068	2.019	12.122	61.967	46.913	30.595	19.640	14.025	173.140	1.900	1.609	1.579	1.624	1.553	8.265
1964-65	2.366	2.671	2.707	2.337	(a) 2.240	12.321	75.280	51.558	40.465	26.635	18.203	212.141	2.184	1.513	1.635	1.559	1.527	8.418
1965-66	2.610	2.609	2.811	2.396	(a) 2.375	12.801	69.860	55.325	44.922	34.435	25.108	229.650	2.593	1.766	1.519	1.586	1.466	8.930
1966-67	3.096	2.727	2.797	2.524	(a) 2.469	13.613	69.222	51.647	47.471	38.664	33.138	240.142	3.335	1.931	1.658	1.455	1.502	9.881
1967-68	3.235	3.092	2.891	2.457	(a) 2.556	14.231	63.533	49.707	44.600	40.798	37.172	235.810	3.508	2.356	1.837	1.609	1.369	10.679

1967-68 PER REGIONE

Piemonte	245	176	143	113	137	814	4.646	3.733	3.576	3.174	3.124	18.253	—	—	—	—	—	—
Valle d'Aosta . .	—	—	—	—	—	—	—	—	—	—	—	—	—	—	—	—	—	—
Lombardia	390	331	242	156	145	1.264	11.325	7.816	5.865	4.805	4.846	34.657	—	—	—	—	—	—
Trentino-A. A. . .	70	63	47	27	36	243	523	403	341	362	357	1.986	—	—	—	—	—	—
Veneto	459	343	255	203	223	1.483	4.229	3.275	3.155	2.871	2.496	16.026	78	53	45	39	23	238
Friuli - Ven. G. .	34	43	26	21	19	143	1.497	1.121	1.094	1.201	936	5.849	128	101	89	90	74	482
Liguria	—	—	—	—	—	—	1.967	1.532	1.361	1.289	1.253	7.402	491	346	266	258	265	1.626
Emilia-Rom. . . .	478	443	298	219	173	1.611	4.340	3.565	3.253	3.300	3.195	17.653	—	—	—	—	—	—
Toscana	152	124	124	84	77	561	3.544	2.935	2.719	2.680	2.683	14.561	247	156	89	97	74	663
Umbria	53	56	30	24	21	184	1.033	1.009	965	973	1.031	5.011	—	—	—	—	—	—
Marche	159	175	148	95	89	666	1.681	1.520	1.666	1.504	1.661	8.032	68	45	34	24	22	193
Lazio	149	106	114	75	67	511	7.501	5.486	4.670	4.066	3.393	25.116	307	191	177	136	138	949
Abruzzi	58	58	71	75	84	346	1.733	1.588	1.573	1.547	1.412	7.853	59	56	47	31	26	219
Molise	24	30	20	40	35	149	227	216	280	228	205	1.156	66	56	49	28	16	215
Campania	234	214	152	204	233	1.037	7.447	5.753	4.869	4.282	3.519	25.870	693	418	328	298	235	1.972
Puglia	234	272	342	347	353	1.548	4.001	3.483	3.389	3.099	2.638	16.610	380	259	179	128	110	1.056
Basilicata	102	155	138	117	134	646	581	505	425	399	281	2.191	—	—	—	—	—	—
Calabria	95	147	265	195	200	902	2.104	1.960	1.956	1.915	1.483	9.418	66	51	35	29	13	194
Sicilia	183	267	347	341	385	1.523	3.884	3.163	3.012	2.773	2.355	15.187	647	430	361	293	247	1.978
Sardegna	116	89	129	121	145	600	1.270	644	431	330	304	2.979	278	194	138	158	126	894
ITALIA	3.235	3.092	2.891	2.457	(a) 2.556	14.231	63.533	49.707	44.600	40.798	37.172	235.810	3.508	2.356	1.837	1.609	1.369	10.679

(a) Compreso il 6° anno.

TAV. 88 — Istituti tecnici commerciali e per geometri

A - SITUAZIONE

ANNI SCOLASTICI POSIZIONE GIURIDICA REGIONI	ISTITUTI TECNICI COMMERCIALI					ISTITUTI TECNICI PER GEOMETRI				
	Unità scola- stiche (a)	Classi	Alunni		Inse- gnanti	Unità scola- stiche (a)	Classi	Alunni		Inse- gnanti
			MF	F				MF	F	
1963-64	543	6.118	163.920	67.756	13.507	248	2.140	53.755	798	4.250
1964-65	550	6.742	186.245	81.154	14.746	260	2.479	65.304	1.151	4.746
1965-66	557	7.263	201.904	89.473	15.955	267	2.835	76.968	1.345	5.628
1966-67	585	7.758	214.910	94.923	16.914	286	3.227	88.837	1.561	6.332
1967-68	614	7.942	219.077	99.449	17.046	311	3.575	97.697	1.871	6.918

1967-68 PER POSIZIONE GIURIDICA

Statali	452	6.938	195.876	93.390	14.696	254	3.194	89.002	1.774	6.110
Non statali	162	1.004	23.201	6.059	2.350	57	381	8.695	97	808
con valore legale	151	970	22.716	5.942	2.271	49	347	8.327	96	746
senza valore legale	11	34	485	117	79	8	34	368	1	62
Totale	614	7.942	219.077	99.449	17.046	311	3.575	97.697	1.871	6.918

1967-68 PER REGIONE

Piemonte	52	549	15.111	7.285	1.241	29	287	7.591	200	550
Valle d'Aosta	1	16	383	213	33	1	10	246	6	18
Lombardia	115	1.191	32.381	12.404	2.444	52	513	13.665	339	978
Trentino-Alto Adige	11	90	2.421	1.067	189	5	56	1.599	74	106
Veneto	41	547	15.055	5.494	1.164	15	208	6.122	88	388
Friuli-Venezia Giulia	10	153	4.333	2.381	323	4	63	1.890	83	121
Liguria	28	298	8.037	3.843	636	10	106	2.868	81	191
Emilia-Romagna	37	565	15.913	8.383	1.180	14	215	6.232	162	410
Toscana	40	587	15.879	6.965	1.227	14	173	4.835	89	329
Umbria	13	150	3.821	2.025	340	6	68	1.741	9	134
Marche	19	233	6.348	2.986	496	8	78	1.948	29	139
Lazio	60	856	24.003	12.446	1.975	31	381	10.513	118	806
Abruzzi	19	241	6.574	3.528	505	11	95	2.361	15	185
Molise	3	45	1.261	572	100	5	28	662	37	50
Campania	42	642	17.546	7.713	1.408	27	353	9.388	94	687
Puglia	30	461	13.025	5.125	1.007	12	185	5.410	77	361
Basilicata	6	59	1.600	752	117	6	37	847	26	81
Calabria	21	273	7.342	3.080	582	14	174	4.894	34	331
Sicilia	48	686	19.283	8.152	1.446	35	387	10.636	141	758
Sardegna	18	300	8.761	5.035	633	12	158	4.249	169	295
ITALIA	614	7.942	219.077	99.449	17.046	311	3.575	97.697	1.871	6.918

(a) Cfr. corrispondente nota a pag. 75.

Segue Tav. 88 — *Istituti tecnici commerciali e per geometri*

B - ALUNNI PER ANNO DI CORSO

ANNI SCOLASTICI	ISTITUTI TECNICI COMMERCIALI						ISTITUTI TECNICI PER GEOMETRI					
	1° anno	2° anno	3° anno	4° anno	5° anno	Totale	1° anno	2° anno	3° anno	4° anno	5° anno	Totale
1963-64	37.243	34.584	34.327	29.844	27.922	163.920	14.587	11.956	11.058	8.392	7.762	53.755
1964-65	57.065	32.731	33.810	31.289	31.350	186.245	21.584	12.621	12.351	9.775	8.973	65.304
1965-66	63.148	41.949	32.632	31.609	32.566	201.904	25.950	15.891	13.347	11.122	10.658	76.968
1966-67	68.123	45.490	37.823	30.070	33.404	214.910	30.863	18.290	15.632	11.977	12.075	88.837
1967-68	64.137	47.853	40.888	34.011	32.188	219.077	32.220	20.529	17.815	13.909	13.224	97.697

1967-68 PER REGIONE

Piemonte	3.929	3.119	2.908	2.554	2.601	15.111	2.285	1.474	1.401	1.142	1.289	7.591
Valle d'Aosta	172	74	55	30	52	383	95	69	30	24	28	246
Lombardia	8.823	6.518	5.850	5.472	5.718	32.381	3.717	2.600	2.484	2.340	2.524	13.665
Trentino-Alto Adige	833	586	397	339	266	2.421	553	350	292	194	210	1.599
Veneto	4.823	3.604	2.754	2.080	1.794	15.055	2.153	1.308	1.200	793	668	6.122
Friuli-Venezia Giulia	1.380	1.033	780	613	527	4.333	752	468	281	233	156	1.890
Liguria	2.255	1.633	1.441	1.339	1.369	8.037	859	515	547	436	511	2.868
Emilia-Romagna	4.381	3.654	3.075	2.532	2.271	15.913	2.147	1.338	1.120	862	765	6.232
Toscana	4.546	3.573	3.179	2.314	2.267	15.879	1.926	1.040	812	585	472	4.835
Umbria	1.202	914	701	544	460	3.821	598	404	356	213	170	1.741
Marche	2.051	1.427	1.216	924	730	6.348	801	427	322	230	168	1.948
Lazio	6.816	5.013	4.224	3.871	4.079	24.003	3.137	2.119	1.909	1.599	1.749	10.513
Abruzzi	1.968	1.586	1.218	951	851	6.574	856	523	372	301	309	2.361
Molise	355	312	242	206	146	1.261	259	111	114	93	85	662
Campania	5.382	3.843	3.190	2.601	2.530	17.546	3.401	2.057	1.716	1.164	1.050	9.388
Puglia	3.979	2.817	2.413	2.074	1.742	13.025	1.975	1.270	901	692	572	5.410
Basilicata	512	399	281	225	183	1.600	303	187	150	133	74	847
Calabria	2.045	1.522	1.528	1.246	1.001	7.342	1.548	1.063	977	690	616	4.894
Sicilia	5.793	4.182	3.729	2.932	2.647	19.283	3.465	2.298	1.975	1.614	1.284	10.636
Sardegna	2.892	2.044	1.707	1.164	954	8.761	1.390	908	856	571	524	4.249
ITALIA . . .	64.137	47.853	40.888	34.011	32.188	219.077	32.220	20.529	17.815	13.909	13.224	97.697

TAV. 89 — Istituti tecnici per il turismo e per periti aziendali

A - SITUAZIONE

ANNI SCOLASTICI POSIZIONE GIURIDICA REGIONI	ISTITUTI TECNICI PER IL TURISMO					ISTITUTI TECNICI PER PERITI AZIENDALI				
	Unità scolasti- che (a)	Classi	Alunni		Inse- gnanti	Unità scolasti- che (a)	Classi	Alunni		Inse- gnanti (b)
			MF	F				MF	F	
1963-64	6	41	855	568	122	—	—	—	—	—
1964-65	10	56	1.134	781	156	169	391	7.931	5.113	31
1965-66	12	63	1.359	947	203	253	771	14.703	10.237	554
1966-67	13	72	1.618	1.113	217	285	1.112	21.575	15.280	1.206
1967-68	13	81	1.795	1.221	249	275	893	17.566	12.784	1.574

1967-68 PER POSIZIONE GIURIDICA

Statali	6	54	1.374	862	144	227	705	14.496	9.975	1.075
Non statali	7	27	421	359	105	48	188	3.070	2.809	499
con valore legale . . .	7	27	421	359	105	45	185	3.021	2.767	481
senza valore legale . .	—	—	—	—	—	3	3	49	42	18
Totale	13	81	1.795	1.221	249	275	893	17.566	12.784	1.574

1967-68 PER REGIONE

Piemonte	—	—	—	—	—	16	62	1.468	1.100	138
Valle d'Aosta	—	—	—	—	—	1	1	21	16	1
Lombardia	3	20	444	345	49	33	104	2.015	1.681	187
Trentino-Alto Adige . . .	—	—	—	—	—	3	7	129	52	12
Veneto	1	9	223	153	26	14	40	790	539	73
Friuli-Venezia Giulia . . .	—	—	—	—	—	10	40	791	598	53
Liguria	—	—	—	—	—	17	51	974	754	102
Emilia-Romagna	1	2	13	4	4	25	86	1.642	1.233	177
Toscana	2	7	139	106	26	24	68	1.379	757	117
Umbria	—	—	—	—	—	6	17	342	265	38
Marche	—	—	—	—	—	10	23	417	305	45
Lazio	3	21	489	304	76	33	129	2.563	2.172	215
Abruzzi	—	—	—	—	—	5	21	437	349	46
Molise	—	—	—	—	—	—	—	—	—	—
Campania	2	11	212	122	42	23	102	2.075	1.366	163
Puglia	—	—	—	—	—	28	60	1.088	690	114
Basilicata	—	—	—	—	—	1	1	31	31	1
Calabria	—	—	—	—	—	8	22	415	244	10
Sicilia	1	11	275	187	26	17	56	936	592	80
Sardegna	—	—	—	—	—	1	3	53	40	2
ITALIA	13	81	1.795	1.221	249	275	893	17.566	12.784	1.574

(a) Cfr. corrispondente nota a pag. 75.

(b) Gli insegnanti sono in comune con gli istituti professionali e gli istituti tecnici commerciali.

Segue Tav. 89 — *Istituti tecnici per il turismo e per periti aziendali***B - ALUNNI PER ANNO DI CORSO**

ANNI SCOLASTICI REGIONI	ISTITUTI TECNICI PER IL TURISMO						ISTITUTI TECNICI PER PERITI AZIENDALI					
	1° anno	2° anno	3° anno	4° anno	5° anno	Totale	1° anno	2° anno	3° anno	4° anno	5° anno	Totale
1963-64	289	216	134	131	85	855	—	—	—	—	—	—
1964-65	389	284	207	132	122	1.134	1.023	44	46	3.934	2.884	7.931
1965-66	488	297	266	182	126	1.359	1.676	1.221	140	7.742	3.924	14.703
1966-67	606	330	266	234	182	1.618	2.342	1.501	1.105	9.676	6.951	21.575
1967-68	696	360	269	254	216	1.795	2.807	1.925	1.361	2.540	8.933	17.566

1967-68 PER REGIONE

Piemonte	—	—	—	—	—	—	469	339	194	159	307	1.468
Valle d'Aosta	—	—	—	—	—	—	—	—	—	—	21	21
Lombardia	108	89	92	72	83	444	575	356	243	197	644	2.015
Trentino-Alto Adige	—	—	—	—	—	—	—	—	—	48	81	129
Veneto	94	45	29	32	23	223	132	108	65	85	400	790
Friuli-Venezia Giulia	—	—	—	—	—	—	227	122	72	97	273	791
Liguria	—	—	—	—	—	—	183	133	118	151	389	974
Emilia-Romagna	5	8	—	—	—	13	214	130	109	212	977	1.642
Toscana	76	30	—	11	22	139	154	83	59	165	918	1.379
Umbria	—	—	—	—	—	—	25	23	24	41	229	342
Marche	—	—	—	—	—	—	43	49	28	86	211	417
Lazio	209	89	61	81	49	489	443	324	211	370	1.215	2.563
Abruzzi	—	—	—	—	—	—	60	69	52	79	177	437
Molise	—	—	—	—	—	—	—	—	—	—	—	—
Campania	84	47	39	28	14	212	164	107	97	302	1.405	2.075
Puglia	—	—	—	—	—	—	31	22	18	271	746	1.088
Basilicata	—	—	—	—	—	—	—	—	—	—	31	31
Calabria	—	—	—	—	—	—	25	13	18	75	284	415
Sicilia	120	52	48	30	25	275	62	47	53	185	589	936
Sardegna	—	—	—	—	—	—	—	—	—	17	36	53
ITALIA	696	360	269	254	216	1.795	2.807	1.925	1.361	2.540	8.933	17.566

TAV. 90 — Istituti femminili, istituti magistrali e scuole magistrali

A - SITUAZIONE

ANNI SCOLASTICI POSIZIONE GIURIDICA REGIONI	ISTITUTI FEMMINILI				ISTITUTI MAGISTRALI					SCUOLE MAGISTRALI			
	Unità scola- stiche (a)	Classi	Alunne	Inse- gnanti	Unità scola- stiche (a)	Classi	Alunni		Inse- gnanti	Unità scola- stiche (a)	Classi	Alunne	Inse- gnanti
							MF	F					
1968-69	117	838	19.546	1.839	571	5.028	142.299	124.879	11.764	80	300	7.945	801
1964-65	112	801	17.684	1.846	582	5.750	170.332	147.753	13.010	87	351	9.515	804
1965-66	104	766	15.475	1.738	585	6.597	199.533	171.476	14.367	92	389	11.098	890
1966-67	101	715	13.317	1.588	598	7.542	231.217	198.020	16.235	113	506	15.272	1.154
1967-68	97	675	12.229	1.506	614	7.597	229.889	197.541	16.443	130	635	19.847	1.427

1967-68 PER POSIZIONE GIURIDICA

Statali	51	454	8.711	973	264	5.649	175.993	146.773	12.018	9	63	1.770	125
Non statali	46	221	3.518	533	350	1.948	53.896	50.768	4.425	121	572	18.077	1.302
con valore legale	46	221	3.518	533	339	1.903	53.282	50.269	4.283	99	500	16.028	1.132
senza valore legale	—	—	—	—	11	45	614	499	142	22	72	2.049	170
Totale	97	675	12.229	1.506	614	7.597	229.889	197.541	16.443	130	635	19.847	1.427

1967-68 PER REGIONE

Piemonte	7	35	644	99	40	437	12.934	11.387	957	8	46	1.544	90
Valle d'Aosta	—	—	—	—	1	15	352	293	37	—	—	—	—
Lombardia	9	48	770	107	60	660	20.101	17.809	1.365	26	121	3.826	258
Trentino-Alto Adige	1	5	104	6	6	95	2.808	2.061	220	2	13	368	25
Veneto	5	36	731	82	37	466	14.398	12.271	1.007	6	30	921	64
Friuli-Venezia Giulia	3	15	247	34	14	129	3.730	3.203	295	3	12	409	26
Liguria	2	16	314	30	23	199	5.826	5.203	437	4	22	751	45
Emilia-Romagna	5	34	551	74	38	478	14.776	12.687	1.053	6	53	1.774	110
Toscana	9	59	822	126	44	456	13.131	11.572	1.015	6	30	1.034	63
Umbria	2	10	121	26	14	141	4.113	3.719	333	3	9	266	26
Marche	7	31	395	69	23	262	7.470	6.397	557	4	16	420	39
Lazio	10	82	1.480	161	70	619	18.038	16.520	1.353	15	65	1.868	154
Abruzzi	1	14	209	43	13	216	6.757	6.018	446	5	16	535	35
Molise	2	10	167	19	7	83	2.466	2.097	187	2	6	172	16
Campania	5	47	1.066	103	57	969	30.016	25.394	2.081	13	71	2.093	174
Puglia	5	56	1.317	144	37	643	20.651	16.957	1.398	10	41	1.209	95
Basilicata	—	—	—	—	9	153	4.921	3.832	322	3	14	422	38
Calabria	6	46	1.031	101	22	450	14.763	12.358	935	3	9	209	24
Sicilia	16	108	1.712	235	82	864	24.860	21.035	1.889	9	51	1.727	122
Sardegna	2	23	548	47	17	262	7.778	6.728	556	2	10	299	23
ITALIA	97	675	12.229	1.506	614	7.597	229.889	197.541	16.443	130	635	19.847	1.427

(a) Ofr. corrispondente nota a pag. 75.

Segue Tav. 90 — *Istituti femminili, istituti magistrali e scuole magistrali***B - ALUNNI PER ANNO DI CORSO**

ANNI SCOLASTICI REGIONI	ISTITUTI FEMMINILI						ISTITUTI MAGISTRALI					SCUOLE MAGISTRALI			
	1° anno	2° anno	3° anno	4° anno	5° anno	Totale	1° anno	2° anno	3° anno	4° anno	Totale	1° anno	2° anno	3° anno	Totale
1963-64	3.829	4.938	4.051	3.375	3.353	19.546	46.777	37.384	29.811	28.327	142.299	3.161	2.540	2.244	7.945
1964-65	2.671	3.036	4.371	3.945	3.661	17.684	60.873	43.379	33.562	32.518	170.332	3.794	3.016	2.705	9.515
1965-66	1.943	2.099	3.066	4.320	4.047	15.475	71.166	53.733	38.018	36.616	199.533	4.731	3.375	2.992	11.098
1966-67	2.260	1.529	2.135	2.979	4.414	13.317	83.507	61.346	45.816	40.548	231.217	6.964	4.800	3.508	15.272
1967-68	3.149	1.954	1.634	2.236	3.256	12.229	63.418	66.794	51.876	47.801	229.889	8.674	6.350	4.823	19.847

1967-68 PER REGIONE

Piemonte	144	116	98	135	151	644	3.294	3.963	3.118	2.559	12.934	851	469	224	1.544
Valle d'Aosta	—	—	—	—	—	—	90	124	76	62	352	—	—	—	—
Lombardia	263	130	87	135	155	770	5.287	6.154	4.653	4.007	20.101	1.813	1.223	790	3.826
Trentino-Alto Adige	35	26	14	15	14	104	809	815	636	548	2.808	206	95	67	368
Veneto	213	124	93	144	157	731	3.987	4.381	3.271	2.759	14.398	463	278	180	921
Friuli-Venezia G.	79	50	37	36	45	247	1.098	1.103	825	704	3.730	211	105	93	409
Liguria	89	51	50	50	74	314	1.628	1.636	1.387	1.175	5.826	293	288	170	751
Emilia-Romagna	170	113	78	85	105	551	3.622	4.369	3.552	3.233	14.776	767	563	444	1.774
Toscana	221	106	128	134	233	822	3.649	3.938	2.927	2.617	13.131	424	326	284	1.034
Umbria	37	30	7	18	29	121	1.106	1.172	894	941	4.113	98	97	71	266
Marche	103	59	32	81	120	395	1.828	2.174	1.821	1.647	7.470	199	114	107	420
Lazio	421	285	138	277	359	1.480	4.639	5.194	4.220	3.985	18.038	787	607	474	1.868
Abruzzi	45	36	31	32	65	209	1.867	1.875	1.516	1.499	6.757	240	178	117	535
Molise	31	36	26	22	52	167	640	667	578	581	2.466	64	60	48	172
Campania	303	181	137	173	272	1.066	9.281	8.330	6.397	6.008	30.016	763	645	685	2.093
Puglia	298	196	201	255	367	1.317	5.585	5.782	4.593	4.691	20.651	478	399	332	1.209
Basilicata	—	—	—	—	—	—	1.366	1.428	1.131	996	4.921	174	122	126	422
Calabria	159	121	159	222	370	1.031	4.535	4.466	3.009	2.753	14.763	72	76	61	209
Sicilia	348	204	254	356	550	1.712	7.244	6.900	5.391	5.325	24.860	627	600	500	1.727
Sardegna	190	90	64	66	138	548	1.863	2.323	1.881	1.711	7.778	144	105	50	299
ITALIA	3.149	1.954	1.634	2.236	3.256	12.229	63.418	66.794	51.876	47.801	229.889	8.674	6.350	4.823	19.847

TAV. 91 — Licei scientifici e ginnasi licei

A - SITUAZIONE

ANNI SCOLASTICI POSIZIONE GIURIDICA REGIONI	LICEI SCIENTIFICI					GINNASI LICEI				
	Unità scolastiche (a)	Classi	Alunni		Insegnanti	Unità scolastiche (a)	Classi	Alunni		Insegnanti
			MF	F				MF	F	
1963-64	380	3.203	80.807	17.812	6.439	691	6.473	163.696	71.577	12.323
1964-65	392	3.617	93.309	22.024	7.066	683	6.601	172.607	78.756	12.588
1965-66	405	3.961	104.563	25.932	7.564	679	6.909	184.096	85.449	12.721
1966-67	419	4.775	131.015	36.326	8.993	673	7.127	191.065	91.117	13.112
1967-68	475	5.628	157.917	48.133	10.499	686	7.275	194.778	94.632	13.243

1967-68 PER POSIZIONE GIURIDICA

Statali	376	5.085	144.807	46.848	9.417	428	5.926	163.683	84.545	10.461
Non statali	99	543	13.110	1.285	1.082	258	1.349	31.095	10.087	2.782
<i>con valore legale . . .</i>	90	515	12.850	1.203	1.040	249	1.318	30.595	10.062	2.719
<i>senza valore legale . .</i>	9	28	260	82	42	9	31	500	25	63
Totale	475	5.628	157.917	48.133	10.499	686	7.275	194.778	94.632	13.243

1967-68 PER REGIONE

Piemonte	29	321	8.961	2.573	576	53	412	10.274	4.790	757
Valle d'Aosta	1	8	163	64	17	1	10	188	99	19
Lombardia	61	676	18.707	5.246	1.189	63	660	17.774	8.473	1.159
Trentino-Alto Adige . .	7	50	1.309	389	93	16	111	2.663	951	193
Veneto	30	316	8.485	2.394	582	42	378	9.780	3.874	686
Friuli-Venezia Giulia . .	9	122	3.505	1.138	228	11	116	2.931	1.547	202
Liguria	19	233	6.812	1.971	450	28	290	7.302	3.753	528
Emilia-Romagna	29	399	11.350	3.837	749	27	348	9.533	5.211	611
Toscana	32	427	11.884	3.765	786	42	374	9.324	5.018	650
Umbria	9	92	2.348	739	176	11	136	3.479	1.860	246
Marche	15	162	4.330	1.349	293	19	168	4.296	2.309	309
Lazio	52	698	19.893	5.433	1.358	89	1.040	27.674	13.853	1.932
Abruzzi	14	142	3.739	1.256	264	12	147	4.266	2.217	270
Molise	7	56	1.274	450	102	6	47	1.160	605	95
Campania	42	499	14.596	4.185	924	69	879	23.939	10.485	1.581
Puglia	33	385	11.099	3.113	728	43	521	15.078	7.064	965
Basilicata	10	58	1.432	436	115	6	51	1.390	673	96
Calabria	20	241	6.822	2.272	452	25	301	8.680	4.151	543
Sicilia	41	543	15.413	4.739	1.047	101	990	26.587	13.130	1.892
Sardegna	15	200	5.795	2.784	370	22	296	8.460	4.569	509
ITALIA	475	5.628	157.917	48.133	10.499	686	7.275	194.778	94.632	13.243

(a) Cfr. corrispondente nota a pag. 75.

Segue Tav. 91 — *Licei scientifici e ginnasi licei***B - ALUNNI PER ANNO DI CORSO**

ANNI SCOLASTICI	LICEI SCIENTIFICI						GINNASI LICEI					
	REGIONI						1° anno	2° anno	3° anno	4° anno	5° anno	Totale
1963-64	22.811	17.434	15.910	13.060	11.592	80.807	40.448	33.913	34.024	28.670	26.641	163.696
1964-65	26.806	20.470	17.177	14.930	13.926	93.309	43.873	34.843	34.411	29.982	29.498	172.607
1965-66	30.479	22.996	19.805	15.703	15.580	104.563	48.804	37.427	35.751	31.103	31.011	184.096
1966-67	49.086	25.626	22.142	17.869	16.292	131.015	47.265	41.458	38.313	32.181	31.848	191.065
1967-68	56.248	39.078	24.463	19.842	18.286	157.917	44.384	40.857	41.393	34.655	33.489	194.778

1967-68 PER REGIONE

Piemonte	2.936	2.129	1.473	1.220	1.203	8.961	2.399	2.161	2.102	1.815	1.797	10.274
Valle d'Aosta	84	35	14	13	17	163	37	55	34	32	30	188
Lombardia	6.204	4.615	2.920	2.489	2.479	18.707	4.130	3.687	3.833	3.098	3.026	17.774
Trentino-Alto Adige	478	339	194	137	161	1.309	729	565	503	467	399	2.663
Veneto	2.922	2.124	1.302	1.084	1.053	8.485	2.314	2.079	2.145	1.618	1.624	9.780
Friuli-Venezia Giulia	1.076	839	560	514	516	3.505	661	639	628	512	491	2.931
Liguria	2.208	1.653	1.064	1.001	886	6.812	1.642	1.458	1.501	1.344	1.357	7.302
Emilia-Romagna	3.626	2.879	1.898	1.499	1.448	11.350	2.232	2.007	1.978	1.620	1.696	9.533
Toscana	3.996	2.851	1.961	1.599	1.477	11.884	2.128	1.966	2.065	1.613	1.552	9.324
Umbria	849	580	371	280	268	2.348	827	751	722	628	551	3.479
Marche	1.527	1.072	708	555	468	4.330	1.009	862	919	755	751	4.296
Lazio	7.076	4.748	3.070	2.619	2.380	19.893	5.971	5.601	5.829	5.235	5.038	27.674
Abruzzi	1.231	957	642	451	458	3.739	1.023	897	873	734	739	4.266
Molise	399	302	220	171	182	1.274	264	219	248	203	226	1.160
Campania	5.821	3.594	2.166	1.635	1.380	14.596	5.275	4.808	5.144	4.326	4.386	23.939
Puglia	4.045	2.864	1.706	1.326	1.158	11.099	3.471	3.231	3.263	2.654	2.459	15.078
Basilicata	586	379	196	143	128	1.432	352	324	266	218	230	1.390
Calabria	2.587	1.781	1.022	796	636	6.822	1.917	1.903	1.819	1.632	1.409	8.680
Sicilia	5.921	3.895	2.268	1.766	1.563	15.413	5.968	5.707	5.677	4.691	4.544	26.587
Sardegna	2.676	1.442	708	544	425	5.795	2.035	1.937	1.844	1.460	1.184	8.460
ITALIA	56.248	39.078	24.463	19.842	18.286	157.917	44.384	40.857	41.393	34.655	33.489	194.778

TAV. 92 — Risultati degli esami di licenza, abilitazione e maturità

Anno scolastico 1966-67

POSIZIONE GIURIDICA DELLE SCUOLE	TOTALE						CANDIDATI INTERNI					
	Esaminati			Licenziati e diplomati			Esaminati			Licenziati e diplomati		
	M	F	MF	M	F	MF	M	F	MF	M	F	MF
ISTITUTI PROFESSIONALI												
Statali	27.973	16.220	44.193	25.394	14.913	40.307	27.246	15.981	43.227	24.830	14.748	39.578
Non statali	1.129	902	2.031	1.096	857	1.953	1.034	896	1.930	1.004	855	1.859
Totale	29.102	17.122	46.224	26.490	15.770	42.260	28.280	16.877	45.157	25.834	15.603	41.437
ISTITUTI TECNICI AGRARI												
Statali	2.002	112	2.114	1.839	104	1.943	1.986	111	2.097	1.828	104	1.932
Non statali	188	5	193	177	5	182	186	5	191	176	5	181
Totale	2.190	117	2.307	2.016	109	2.125	2.172	116	2.288	2.004	109	2.113
ISTITUTI TECNICI INDUSTRIALI												
Statali	28.594	570	29.164	25.862	515	26.377	28.124	569	28.693	25.578	515	26.093
Non statali	3.064	31	3.095	2.741	30	2.771	3.003	31	3.034	2.701	30	2.731
Totale	31.658	601	32.259	28.603	545	29.148	31.127	600	31.727	28.279	545	28.824
ISTITUTI TECNICI NAUTICI												
Statali	1.611	14	1.625	1.408	13	1.421	1.409	14	1.423	1.297	13	1.310
Non statali	52	—	52	17	—	17	52	—	52	17	—	17
Totale	1.663	14	1.677	1.425	13	1.438	1.461	14	1.475	1.314	13	1.327
ISTITUTI TECNICI COMMERCIALI												
Statali	18.606	13.315	31.921	14.328	11.793	26.121	14.383	12.324	26.707	12.650	11.270	23.920
Non statali	4.616	1.649	6.265	3.461	1.402	4.863	4.616	1.646	6.262	3.461	1.400	4.861
Totale	23.222	14.964	38.186	17.789	13.195	30.984	18.999	13.970	32.969	16.111	12.670	28.781
ISTITUTI TECNICI PER GEOMETRI												
Statali	13.285	183	13.468	10.099	162	10.261	9.685	160	9.845	8.495	145	8.640
Non statali	1.992	15	2.007	1.502	13	1.515	1.992	15	2.007	1.502	13	1.515
Totale	15.277	198	15.475	11.601	175	11.776	11.677	175	11.852	9.997	158	10.155
ISTITUTI TECNICI PER IL TURISMO												
Statali	57	125	182	54	121	175	56	123	179	53	119	172
Non statali	—	2	—	—	2	—	—	2	2	—	2	—
Totale	57	127	184	54	123	177	56	125	181	53	121	174
ISTITUTI TECNICI PER PERITI AZIENDALI												
Statali	2.560	4.498	7.058	2.168	3.973	6.141	2.460	4.380	6.840	2.109	3.890	5.999
Non statali	12	435	447	11	388	399	12	433	445	11	386	397
Totale	2.572	4.933	7.505	2.179	4.361	6.540	2.472	4.813	7.285	2.120	4.276	6.396
ISTITUTI FEMMINILI												
Statali	—	3.357	3.357	—	2.943	2.943	—	3.140	3.140	—	2.804	2.804
Non statali	—	1.239	1.239	—	1.179	1.179	—	1.234	1.234	—	1.175	1.175
Totale	—	4.596	4.596	—	4.122	4.122	—	4.374	4.374	—	3.979	3.979
ISTITUTI MAGISTRALI												
Statali	6.635	26.942	33.577	4.279	21.610	25.889	4.176	23.732	27.908	3.438	20.221	23.659
Non statali	1.795	10.883	12.678	667	9.095	9.762	923	10.782	11.705	627	9.014	9.641
Totale	8.430	37.825	46.255	4.946	30.705	35.651	5.099	34.514	39.613	4.065	29.235	33.300
SCUOLE MAGISTRALI												
Statali	—	541	541	—	474	474	—	334	334	—	327	327
Non statali	—	6.930	6.930	—	6.430	6.430	—	3.146	3.146	—	2.953	2.953
Totale	—	7.471	7.471	—	6.904	6.904	—	3.480	3.480	—	3.280	3.280
LICCI SCIENTIFICI												
Statali	11.707	3.794	15.501	9.675	3.254	12.929	10.371	3.422	13.793	9.094	3.063	12.157
Non statali	2.038	222	2.260	1.587	185	1.772	2.034	217	2.251	1.584	183	1.767
Totale	13.745	4.016	17.761	11.262	3.439	14.701	12.405	3.639	16.044	10.678	3.246	13.924
GINNASI E LICCI												
Statali	15.723	12.625	28.348	12.941	11.175	24.116	13.122	11.929	25.051	11.684	10.822	22.506
Non statali	4.525	2.180	6.705	3.761	1.814	5.575	4.207	2.033	6.240	3.506	1.747	5.253
Totale	20.248	14.805	35.053	16.702	12.989	29.691	17.329	13.962	31.291	15.190	12.569	27.759

ISTRUZIONE ARTISTICA
TAV. 93 — Scuole, alunni, insegnanti

SCUOLE E ISTITUTI REGIONI	1966-67					1967-68				
	Unità scola- stiche (a)	Alunni			Inse- gnanti	Unità scola- stiche (a)	Alunni			Inse- gnanti
		M	F	MF			M	F	MF	
PER SPECIE DI SCUOLA										
SCUOLE E ISTITUTI D'ARTE (b) . . .	110	8.437	10.665	19.102	1.794	114	8.117	10.237	18.354	1.924
LICEI ARTISTICI E ACCADEMIE . . .	42	5.878	9.322	15.200	1.154	50	6.941	10.767	17.708	1.447
Licei artistici	32	3.867	7.616	11.483	1.154	37	4.667	8.631	13.298	1.447
Accademie	10	2.011	1.706	3.717		13	2.274	2.136	4.410	
CONSERVATORI E ISTITUTI MUSICALI	35	3.466	2.560	6.026	1.279	35	3.337	2.277	5.614	1.353
Totale	187	17.781	22.547	40.328	4.227	199	18.395	23.281	41.676	4.724
PER REGIONE										
Piemonte	9	584	1.046	1.630	190	8	662	1.104	1.766	221
Valle d'Aosta	—	—	—	—	—	—	—	—	—	—
Lombardia	16	1.391	2.656	4.047	383	18	1.481	2.725	4.206	427
Trentino-Alto Adige	5	189	250	439	78	5	232	291	523	88
Veneto	15	1.260	1.214	2.474	278	15	1.410	1.286	2.696	320
Friuli-Venezia Giulia	5	328	323	651	109	5	369	395	764	115
Liguria	4	335	705	1.040	104	4	361	767	1.128	110
Emilia-Romagna	15	1.404	1.780	3.184	359	16	1.459	1.897	3.356	397
Toscana	19	1.687	1.607	3.294	372	20	1.609	1.637	3.246	415
Umbria	6	243	368	611	120	6	247	318	565	105
Marche	9	781	711	1.492	190	10	742	671	1.413	231
Lazio	13	1.736	2.363	4.099	448	15	1.819	2.510	4.329	498
Abruzzi	10	605	714	1.319	160	10	575	663	1.238	165
Molise	1	173	112	285	21	1	150	106	256	23
Campania	15	2.748	2.672	5.420	436	15	2.532	2.513	5.045	472
Puglia	17	1.685	2.016	3.701	349	18	1.730	2.005	3.735	380
Basilicata	—	—	—	—	—	1	59	63	122	14
Calabria	5	477	974	1.451	121	6	601	1.087	1.688	138
Sicilia	17	1.699	2.445	4.144	382	19	1.827	2.571	4.398	458
Sardegna	6	456	591	1.047	127	7	530	672	1.202	147
ITALIA	187	17.781	22.547	40.328	4.227	199	18.395	23.281	41.676	4.724

(a) Cfr. corrispondente nota a pag. 75.

(b) Escluso il triennio inferiore computato con la scuola media.

TAV. 94 — Alunni licenziati per ramo di specializzazione (a)
Anno scolastico 1966-67

RAMI DI SPECIALIZZAZIONE	LICENZIATI		RAMI DI SPECIALIZZAZIONE	LICENZIATI					
	Istituti d'arte	Accade- mie di belle arti		Conservatori di musica			Istit. di musica paregg.		
				Corso infer.	Corso medio	Corso super.	Corso infer.	Corso medio	Corso super.
Abbigliamento e moda del costume	122	—	Composizione	52	13	8	21	7	1
Architettura e disegno	270	—	Direzione d'orchestra	—	—	4	—	—	—
Arte del cuoio	14	—	Composizione polifonica vocale	—	—	—	—	—	—
Arte del legno ed ebanista	491	—	Organo e composizione per or- gano	19	13	8	14	5	7
Arti grafiche	118	—	Canto	53	—	42	16	—	24
Arte dei metalli	380	—	Pianoforte	198	125	139	201	121	86
Arte del tessile	353	—	Arpa	5	1	5	2	—	1
Ceramica	1.073	—	Violino	20	12	22	10	14	12
Corallo	38	—	Viola	1	2	5	—	4	2
Decorazioni plastiche	113	—	Violoncello	7	6	3	5	7	9
Edilizia	8	—	Contrabbasso	6	—	4	1	—	6
Fotografia artistica	8	—	Oboe	2	—	5	—	—	—
Maiolica e porcellana	11	—	Clarinetto	20	—	12	11	—	20
Mosaico e marmo	51	—	Fagotto	2	—	7	—	—	1
Orsoleria	61	—	Flauto	14	—	11	6	—	2
Pittura e decorazione	950	178	Corno	5	—	3	4	—	1
Pubblicità	34	—	Tromba e trombone	37	—	22	16	—	13
Ricami e merletti	132	—	Musica corale	—	—	30	—	—	1
Sbalzo e smalto	6	—	Strumentazione per banda	—	—	18	—	—	—
Scenografia e arredamento	78	104	Chitarra	3	—	2	—	—	—
Scultura	7	53							
Tessitura	145	—							
Vetro e cristalli	38	—							
Totale	4.501	335	Totale	444	172	350	307	158	186

(a) Istituti d'arte, Accademie di Belle Arti, Conservatori di musica statali e Istituti di musica pareggiati.

TAV. 96 — Studenti iscritti per facoltà e sede

Anno accademico 1967-68

S E D I UNIVERSITÀ E ISTITUTI UNIVERSITARI	SCIENZE MAT. FIS. E NATURALI	FARMACIA	MEDICINA E CHIRURGIA	INGEGNERIA	ARCHITETTURA	AGRICOLA	MEDICINA VETERINARIA	ECONOMIA E COMMERCIO	SCIENZE POLITICHE	GIURISPRUDENZA	LETTERE E FILOSOFIA	MAGISTERO	ALTRE FACOLTÀ E ISTITUTI SUPERIORI	TOTALE
Torino-Università	2.706	204	1.501	—	—	265	95	2.899	—	1.354	1.571	2.541	—	13.136
— Politecnico	—	—	—	3.214	720	—	—	—	—	—	—	—	—	3.934
— Ist. sup. educ. fisica	—	—	—	—	—	—	—	—	—	—	—	—	311	311
Milano-Università	3.917	—	2.486	—	—	577	151	—	—	1.976	2.026	—	—	11.133
— Politecnico	—	—	—	4.277	1.696	—	—	—	—	—	—	—	—	5.973
— Un. comm. L. Bocconi	—	—	—	—	—	—	—	2.156	—	—	—	—	(a)3.453	5.609
— Univ. catt. S. Cuore	—	—	—	—	—	—	—	6.252	554	528	1.934	4.824	—	14.092
— Ist. sup. educ. fisica	—	—	—	—	—	—	—	—	—	—	—	—	263	263
Pavia-Università	1.360	483	1.384	806	—	—	—	953	262	402	445	—	—	6.095
Trento-Università	—	—	—	—	—	—	—	—	—	—	—	—	(b)1.661	1.661
Verona (dip. Padova)	—	—	—	—	—	—	—	4.645	—	—	—	—	—	4.645
Venezia-Istit. univ. economia e commercio e lingue e lett. straniere	—	—	—	—	—	—	—	1.496	—	—	—	—	(a)2.912	4.408
— Ist. univ. architettura	—	—	—	—	931	—	—	—	—	—	—	—	—	931
Padova-Università	2.662	300	2.379	2.936	—	396	—	—	389	1.173	2.119	3.030	—	15.384
Trieste-Università	890	80	282	945	—	—	—	1.107	—	529	530	892	—	5.255
Genova-Università	1.947	206	1.397	1.878	208	—	—	2.150	—	1.489	1.309	2.523	—	13.107
Piacenza (S. Cuore)	—	—	—	—	—	294	—	—	—	—	—	—	—	294
Parma-Università	1.730	182	1.253	—	—	—	133	1.988	—	552	—	1.954	—	7.792
Modena-Università	1.097	77	1.328	—	—	—	—	—	—	336	—	—	—	2.838
Bologna-Università	2.158	380	3.039	3.118	—	537	157	2.103	504	624	2.485	2.584	(c) 529	18.218
— Ist. sup. educ. fisica	—	—	—	—	—	—	—	—	—	—	—	—	336	336
Ferrara-Università	920	178	500	—	—	—	—	—	—	425	—	—	—	2.023
Firenze-Università	2.052	142	1.032	—	1.572	292	—	2.226	418	705	1.468	1.648	—	11.555
— Ist. sup. educ. fisica	—	—	—	—	—	—	—	—	—	—	—	—	379	379
Pisa-Università	1.964	140	1.195	2.144	—	155	73	4.849	—	843	1.178	—	—	12.541
Siena-Università	323	78	693	—	—	—	—	—	—	288	—	—	(d)1.014	2.396
Perugia-Università	1.202	165	1.205	—	—	304	90	—	2.095	391	970	1.720	—	8.142
Urbino-Università	—	186	—	—	—	—	—	—	—	352	440	3.863	—	4.841
— Ist. sup. educ. fisica	—	—	—	—	—	—	—	—	—	—	—	—	192	192
Ancona (dip. Urbino)	—	—	—	—	—	—	—	1.184	—	—	—	—	—	1.184
Camerino-Università	652	102	—	—	—	—	—	—	—	203	—	—	—	957
Macerata-Università	—	—	—	—	—	—	—	—	—	372	454	—	—	826
Roma-Università	5.999	609	4.986	5.003	2.305	—	—	8.843	2.434	5.241	7.233	6.019	(e)1.460	50.132
— Univ. catt. S. Cuore	—	—	819	—	—	—	—	—	—	—	—	—	—	819
— Ist. univ. magistero SS Assunta	—	—	—	—	—	—	—	—	—	—	—	567	—	567
— Univ. Pro Deo	—	—	—	—	—	—	—	906	147	—	—	—	—	1.053
— Ist. sup. educ. fisica	—	—	—	—	—	—	—	—	—	—	—	—	364	364
L'Aquila-Università	585	—	—	499	—	—	—	—	—	—	—	1.800	—	2.884
Teramo (Univ. G. D'Annunzio di Chieti)	—	—	—	—	—	—	—	—	—	664	—	—	—	664
Pescara (Univ. G. D'Annunzio di Chieti)	—	—	—	—	—	—	—	4.501	—	—	—	—	—	4.501
Chieti - Univ. G. D'Annunzio	—	—	—	—	—	—	—	—	—	—	692	—	—	692
Napoli-Università	6.066	462	3.752	4.923	660	568	117	5.232	—	5.196	5.511	—	—	32.487
— Istituto navale	—	—	—	—	—	—	—	—	—	—	—	—	—	2.326
— Istituto orientale	—	—	—	—	—	—	—	—	—	—	—	—	—	2.217
— Ist. univ. magistero S. O. Benincasa	—	—	—	—	—	—	—	—	—	—	—	4.130	—	4.130
— Ist. sup. educ. fisica	—	—	—	—	—	—	—	—	—	—	—	—	605	605
Salerno-Ist. univ. magist.	—	—	—	—	—	—	—	—	—	—	—	3.593	—	3.593
Bari-Università	2.706	287	1.523	1.524	—	500	—	11.997	—	2.264	2.174	3.076	—	26.051
Lecco-Università	863	—	—	—	—	—	—	—	—	—	1.164	1.431	—	3.458
Palermo-Università	2.020	178	1.554	1.647	311	214	—	2.586	—	2.157	3.318	1.726	—	15.711
— Ist. sup. educ. fisica	—	—	—	—	—	—	—	—	—	—	—	—	256	256
Messina-Università	3.210	186	1.123	—	—	—	82	3.198	—	1.082	2.198	2.064	—	13.143
Catania-Università	3.069	172	1.563	—	—	248	—	3.142	—	1.790	2.034	—	—	12.018
— Ist. univ. magistero	—	—	—	—	—	—	—	—	—	—	—	2.823	—	2.823
Sassari-Università	409	88	382	—	—	121	38	—	—	351	—	—	—	1.389
Cagliari-Università	1.379	203	661	739	—	—	—	1.607	—	623	1.405	1.125	—	7.742
ITALIA	51.886	5.088	36.037	33.653	8.403	4.471	936	76.020	6.803	31.910	42.658	53.933	18.278	370.076

(a) Facoltà di lingue e letterature straniere.

(b) Facoltà di scienze sociali.

(c) Facoltà di chimica industriale.

(d) Facoltà di scienze economico-bancarie.

(e) Facoltà di scienze statistiche, demografiche e attuariali.

TAV. 97 — Studenti iscritti per anno di corso e studenti fuori corso, per gruppo e corso di laurea

Anno scolastico 1967-68

GRUPPI E CORSI DI LAUREA	ISCRITTI IN CORSO							FUORI		TOTALE	
	1° anno	2° anno	3° anno	4° anno	5° anno	6° anno	Totale		CORSO	MF	F
							MF	F			
GRUPPO SCIENTIFICO	22.275	14.489	9.661	8.101	1.231	—	55.757	19.612	16.479	72.236	24.505
Matematica	5.723	2.130	2.022	1.411	—	—	11.286	4.248	4.384	15.670	5.879
Fisica	3.404	1.819	1.000	962	—	—	7.185	948	2.956	10.141	1.304
Discipline nautiche	115	56	75	41	—	—	287	2	73	360	2
Chimica	1.481	1.198	631	714	879	—	4.903	626	1.661	6.564	818
Chimica industriale	784	722	327	317	352	—	2.502	93	1.032	3.534	153
Scienze geologiche	1.364	922	513	438	—	—	3.237	153	904	4.141	195
Scienze naturali	2.593	2.144	1.078	808	—	—	6.623	4.181	967	7.590	4.797
Scienze biologiche	5.590	4.088	2.635	2.129	—	—	14.442	7.286	2.460	16.902	8.640
Scienze delle preparazioni ali- mentari	87	63	19	35	—	—	204	28	28	232	32
Chimica e tecnica farmaceutica	1	6	36	1	—	—	44	12	—	44	12
Farmacia	1.133	1.341	1.325	1.245	—	—	5.044	2.035	2.014	7.058	2.673
GRUPPO MEDICO	10.578	8.815	5.879	4.750	3.144	2.871	36.037	5.368	7.717	43.754	6.169
GRUPPO INGEGNERIA	16.190	10.232	5.967	5.670	6.234	—	44.293	2.670	21.716	66.009	3.480
Biennio propedeutico (a)	13.799	8.021	—	—	—	—	21.820	117	10.192	32.012	170
Ingegneria mineraria	—	—	28	31	45	—	104	—	123	227	—
Ingegneria meccanica	—	—	1.207	1.152	1.159	—	3.518	12	1.907	5.425	17
Ingegneria elettrotecnica	—	—	979	851	956	—	2.786	6	1.672	4.458	8
Ingegneria elettronica	—	—	725	621	808	—	2.154	12	1.658	3.812	25
Ingegneria nucleare	—	—	173	123	85	—	381	5	169	550	6
Ingegneria chimica	—	—	487	411	417	—	1.315	10	807	2.122	12
Ingegneria navale e meccanica	—	—	60	51	58	—	169	1	70	239	1
Ingegneria aeronautica	—	—	135	148	116	—	399	6	175	574	7
Ingegneria civile edile	—	—	534	471	495	—	1.509	19	679	2.179	26
Ingegneria civile trasporti	—	—	372	358	422	—	1.152	10	522	1.674	11
Ingegneria civile idraulica	—	—	193	171	228	—	592	2	313	905	4
Architettura	2.391	2.211	1.074	1.282	1.445	—	8.403	2.470	3.429	11.832	3.193
GRUPPO AGRARIO	2.088	1.564	842	709	—	—	5.203	156	1.965	7.168	196
Scienze agrarie	1.757	1.266	620	559	—	—	4.202	123	1.690	5.892	152
Scienze forestali	—	—	33	32	—	—	65	1	50	115	1
Medicina veterinaria	331	298	189	118	—	—	936	32	225	1.161	43
GRUPPO ECONOMICO	28.511	19.703	15.711	12.361	—	—	76.286	16.623	28.545	104.831	20.417
Economia e commercio	23.529	16.144	12.489	9.719	—	—	61.881	13.252	23.402	85.283	15.919
Scienze economico-marittime	799	612	413	215	—	—	2.039	301	380	2.419	313
Scienze statistiche e demografiche	179	72	168	155	—	—	574	99	316	890	150
Scienze statistiche e attuariali	310	152	129	138	—	—	729	133	362	1.091	162
Scienze politiche	2.417	2.131	2.118	1.976	—	—	8.642	2.387	3.864	12.506	3.377
Scienze economico-bancarie	461	87	192	—	—	—	740	71	120	860	86
Scienze sociali	810	496	201	154	—	—	1.661	375	101	1.762	405
Scienze politiche per l'orientale	6	9	1	4	—	—	20	5	—	20	5
GRUPPO GIURIDICO	7.771	7.263	6.647	6.196	—	—	27.877	4.490	14.517	42.394	6.548
GRUPPO LETTERARIO	36.738	29.959	26.989	23.915	—	—	117.601	88.648	36.366	153.967	114.998
Lettere	7.977	7.851	7.537	7.304	—	—	30.669	21.368	10.093	40.762	28.266
Materie letterarie	6.672	6.804	6.990	6.400	—	—	26.866	22.855	8.840	35.706	30.006
Filosofia	2.847	2.578	2.277	1.712	—	—	9.414	5.007	2.379	11.793	6.171
Pedagogia	5.186	4.385	3.957	3.698	—	—	17.226	13.205	6.235	23.461	17.363
Geografia	—	—	24	18	—	—	42	8	20	62	16
Lingue e letterature straniere moderne	864	690	528	451	—	—	2.533	1.823	939	3.472	2.514
Lingue e letterature straniere	12.653	7.316	5.174	3.410	—	—	28.553	22.850	7.060	35.613	28.604
Lingue e letterature Europa oc- cidentale	403	282	444	888	—	—	2.017	1.359	761	2.778	1.870
Lingue e letterature Europa orientale	136	50	50	34	—	—	270	169	35	305	183
Lingue e civiltà orientali	—	3	8	—	—	—	11	4	4	15	5
DIPLOMI	3.114	2.377	1.531	—	—	—	7.022	3.427	2.834	9.856	4.509
Statistica	896	532	—	—	—	—	1.428	241	520	1.948	301
Vigilanza Scuole elementari	1.286	607	486	—	—	—	2.379	1.581	1.583	3.962	2.301
Abilitazione insegnamento edu- cazione fisica	630	1.061	1.015	—	—	—	2.706	1.398	669	3.375	1.679
Lingue per traduttori e interpreti	109	64	30	—	—	—	203	157	10	213	167
Amministrazione industriale	193	113	—	—	—	—	306	50	52	358	61
Totale	127.265	94.402	73.227	61.702	10.609	2.871	370.076	140.994	130.139	500.215	180.822

(a) È costituito dai primi due anni di corso di ingegneria comune a tutte le specializzazioni.

TAV. 98 — Laureandi e laureati per gruppo, corso di laurea e sesso

Anno accademico 1966-67

GRUPPI E CORSI DI LAUREA	LAUREANDI						LAUREATI		LAUREATI SU 100 LAUREAN- DI
	Iscritti all'ultimo anno		Fuori corso che hanno compiuto gli studi		Totale		MF	F	
	MF	F	MF	F	MF	F			
GRUPPO SCIENTIFICO	7.540	2.746	11.084	3.976	18.624	6.722	4.817	2.076	25,9
Matematica	1.208	590	2.334	1.113	3.542	1.703	763	435	21,6
Fisica	940	158	1.593	232	2.533	390	615	123	24,3
Discipline nautiche	43	—	77	—	120	—	7	—	5,8
Chimica	869	137	755	94	1.624	231	648	111	39,9
Chimica industriale	418	25	528	26	946	51	303	13	32,0
Scienze geologiche	431	36	953	39	1.384	75	308	31	22,3
Scienze naturali	602	354	858	595	1.460	949	305	249	20,9
Scienze filologiche	1.755	1.029	2.008	1.199	3.763	2.228	943	713	25,1
Farmacia	1.274	417	1.978	678	3.252	1.095	925	401	28,4
GRUPPO MEDICO	2.882	342	3.136	295	6.018	637	2.702	309	44,9
GRUPPO INGEGNERIA	6.380	328	8.375	410	14.755	738	3.709	184	25,1
Ingegneria mineraria	91	—	47	—	138	—	39	—	28,3
Ingegneria meccanica	1.189	3	1.490	2	2.679	5	736	1	27,5
Ingegneria elettrotecnica	1.099	—	1.415	3	2.514	3	644	4	25,6
Ingegneria elettronica	908	7	1.532	7	2.440	14	560	4	23,0
Ingegneria nucleare	102	1	144	—	246	1	66	—	26,8
Ingegneria chimica	511	1	701	4	1.212	5	388	2	32,0
Ingegneria navale e meccanica	69	—	65	—	134	—	46	—	34,3
Ingegneria aeronautica	110	—	156	—	266	—	85	—	32,0
Ingegneria civile edile	463	8	632	10	1.095	18	221	3	20,2
Ingegneria civile trasporti	380	2	397	4	777	6	259	6	33,3
Ingegneria civile idraulica	217	1	254	—	471	1	126	1	26,8
Architettura	1.241	305	1.542	380	2.783	685	539	163	19,4
GRUPPO AGRARIO	599	24	1.236	14	1.835	38	530	9	28,9
Scienze agrarie	442	13	1.076	13	1.518	26	416	3	27,4
Scienze forestali	32	—	51	—	83	—	15	—	18,1
Medicina veterinaria	125	11	109	1	234	12	99	6	42,3
GRUPPO ECONOMICO	11.627	1.887	24.743	3.023	36.370	4.910	4.722	918	13,0
Economia e commercio	9.309	1.366	19.794	1.906	29.103	3.272	3.437	500	11,8
Scienze economico-marittime	203	8	310	10	513	18	48	2	9,4
Scienze statistiche e demografiche	120	15	325	34	445	49	70	14	15,7
Scienze statistiche e attuariali	122	14	398	23	520	37	64	4	12,3
Scienze politiche	1.787	468	3.812	1.032	5.599	1.500	1.070	389	19,1
Scienze sociali	86	16	103	18	189	34	32	9	16,9
Scienze politiche per l'oriente	—	—	1	—	1	—	1	—	100,0
GRUPPO GIURIDICO	5.736	801	15.223	2.156	20.959	2.957	4.349	772	20,8
GRUPPO LETTERARIO	19.018	13.943	27.610	19.856	46.628	33.799	8.847	6.859	19,0
Lettere	5.918	4.042	8.482	5.837	14.400	9.879	3.636	2.797	25,3
Materie letterarie	4.770	4.049	5.388	4.260	10.158	8.309	1.645	1.447	16,2
Filosofia	1.440	684	1.795	855	3.235	1.539	735	363	22,7
Pedagogia	2.946	2.054	4.159	2.773	7.105	4.827	1.036	746	14,6
Geografia	18	9	5	—	23	9	4	1	17,4
Lingue e letterature straniere moderne	451	318	846	678	1.297	996	288	229	22,2
Lingue e letterature straniere	3.046	2.496	5.953	4.776	8.999	7.272	1.217	1.061	13,5
Lingue e letterature Europa occi- dentale	401	277	920	647	1.321	924	260	201	19,7
Lingue e letterature Europa orien- tale	24	14	50	26	74	40	18	12	24,3
Lingue e civiltà orientali	4	—	12	4	16	4	8	2	50,0
DIPLOMI	2.519	1.171	2.355	818	4.874	1.989	1.567	797	32,2
Statistica	494	96	522	47	1.016	143	140	28	13,8
Vigilanza scuole elementari	593	331	1.232	516	1.825	847	295	147	16,2
Abilitazione insegnamento educa- zione fisica	1.392	718	595	252	1.987	970	1.117	616	56,2
Lingue moderne per traduttori e interpreti	30	24	6	3	36	27	5	4	13,9
Amministrazione industriale	10	2	—	—	10	2	10	2	100,0
Totale	56.301	21.242	93.762	30.548	150.063	51.790	31.243	11.924	20,8

2 — STATISTICHE CULTURALI, EDUCATIVE E RICREATIVE (*)

BIBLIOTECHE PUBBLICHE STATALI (**)

TAV. 99 — Materiale, letture e prestiti

Anno 1968

BIBLIOTECHE REGIONI	CONSISTENZA DEL MATERIALE AL 31 DICEMBRE					Periodici in corso	LETTURE	PRESTITI
	Mano- scritti Volumi	Stampati						
		Volumi	Opuscoli	Incunabili	Cinque- centine			
Torino-Nazionale	3.611	527.972	147.594	1.061	1.737	6.458	153.777	7.594
PIEMONTE	3.611	527.972	147.594	1.061	1.737	6.458	153.777	7.594
Milano-Nazionale Braidenese	1.640	479.990	280.947	2.347	12.328	3.028	30.621	2.264
Pavia-Universitaria	1.829	250.972	138.887	668	5.000	691	59.000	1.300
Cremona-Governativa e civica	1.078	304.229	54.036	373	293	1.636	50.186	23.373
LOMBARDIA	4.547	1.035.191	473.870	3.388	17.621	5.355	139.807	26.937
Venezia-Nazionale Marciana	12.444	427.291	186.072	2.866	22.068	827	42.108	2.449
Padova-Universitaria	2.508	273.183	169.817	1.630	6.220	780	54.126	4.458
VENETO	14.952	700.474	355.889	4.496	28.288	1.607	96.234	6.907
Gorizia-Governativa	470	125.143	36.277	27	53	581	5.801	5.202
FRIULI-VENEZIA GIULIA	470	125.143	36.277	27	53	581	5.801	5.202
Genova-Universitaria	1.854	257.930	93.060	1.036	2.050	1.127	36.474	6.305
LIGURIA	1.854	257.930	93.060	1.036	2.050	1.127	36.474	6.305
Parma-Palatina	4.905	304.091	52.903	3.041	6.053	471	55.814	27.414
Modena-Estense e Universitaria	10.752	364.982	106.513	1.647	15.810	1.179	49.326	2.567
Bologna-Universitaria	7.481	335.472	262.427	994	11.664	3.916	93.110	889
EMILIA-ROMAGNA	23.138	1.004.545	421.843	5.682	33.527	5.566	198.250	30.870
Lucca-Governativa	4.210	287.018	79.918	869	4.500	433	16.811	2.334
Firenze-Marcelliana	2.130	241.352	151.873	484	7.986	983	83.686	7.345
— Medicea Laurenziana	10.754	40.862	13.874	392	4.000	138	1.517	45
— Nazionale centrale	24.686	1.571.808	2.135.926	3.685	18.680	17.879	88.957	2.211
— Riccardiana	4.195	36.612	14.169	721	3.775	42	1.861	208
Pisa-Universitaria	1.043	217.971	82.672	113	1.999	529	51.930	5.378
TOSCANA	47.018	2.395.623	2.478.432	6.264	40.940	20.004	244.762	17.521
Roma-Angelica	2.648	144.597	14.154	1.043	11.227	237	10.519	2.737
— Casanatense	5.694	223.715	60.855	2.036	12.721	351	6.646	1.573
— dell'Istituto nazionale di archeologia e storia dell'arte	495	129.816	60.725	13	—	1.076	30.695	—
— di Storia moderna e contemp.	23	75.262	85.176	—	—	323	10.173	1.315
— Medica del Policlinico	—	29.162	57.073	3	92	351	11.560	194
— Musicale di S. Cecilia	980	21.744	141.216	7	302	45	1.708	1.932
— Nazionale centrale	6.203	1.075.107	908.468	1.891	20.467	18.885	445.618	19.888
— Universitaria Alessandrina	365	473.258	332.991	659	10.656	5.506	261.971	1.479
— Vallicelliana	2.429	50.068	3.680	431	5.932	83	1.787	7
LAZIO	18.837	2.222.729	1.664.338	6.083	61.397	26.857	780.677	29.125
Napoli-Nazionale	12.955	1.219.942	279.193	4.546	5.514	2.906	164.619	16.819
— Universitaria	118	558.618	119.339	462	3.573	841	37.341	1.400
CAMPANIA	13.073	1.778.560	398.532	5.008	9.087	3.747	201.960	18.219
Bari-Nazionale	450	146.402	60.251	57	1.568	524	44.815	2.856
PUGLIA	450	146.402	60.251	57	1.568	524	44.815	2.856
Palermo-Nazionale	1.929	448.810	49.540	1.041	1.281	4.115	52.460	4.975
Messina-Universitaria	1.256	133.478	27.400	418	840	562	45.783	6.066
Catania-Universitaria	390	215.142	29.780	127	1.980	678	66.193	8.515
SICILIA	3.575	797.430	106.720	1.586	4.101	5.355	164.436	19.556
Sassari-Universitaria	187	102.628	19.541	67	3.251	559	33.097	1.163
Cagliari-Universitaria	562	433.264	20.640	238	4.931	2.320	24.394	3.255
SARDEGNA	749	535.892	40.181	305	8.182	2.879	57.491	4.418
ITALIA	132.274	11.527.891	6.276.967	34.993	208.551	80.060	2.124.484	175.510

(*) Per dati più analitici sulla materia delle Tavv. 99-103 cfr. *Annuario delle statistiche culturali*.

(**) Amministrate dalla Direzione generale delle accademie e biblioteche del Ministero della Pubblica Istruzione.

ISTITUTI DI ANTICHITA' E D'ARTE (*)

TAV. 100 — Specie degli istituti, visitatori e incassi

Anno 1968

REGIONI	MUSEI			GALLERIE			MONUMENTI E SCAVI			TOTALE		
	N	Visitatori	Incassi <i>migliaia di lire</i>	N	Visitatori	Incassi <i>migliaia di lire</i>	N	Visitatori	Incassi <i>migliaia di lire</i>	N	Visitatori	Incassi <i>migliaia di lire</i>
Piemonte	2	145.184	3.955	1	39.327	723	9	248.346	7.057	12	432.857	11.735
Valle d'Aosta	—	—	—	—	—	—	—	—	—	—	—	—
Lombardia	—	—	—	1	50.353	3.405	10	721.538	46.888	11	771.891	50.293
Trentino-Alto Adige	—	—	—	—	—	—	2	43.420	3.200	2	43.420	3.200
Veneto	5	34.827	890	2	77.676	10.777	1	53.860	3.868	8	166.363	15.535
Friuli-Venezia Giulia	3	261.840	14.580	—	—	—	3	—	—	3	261.840	14.580
Liguria	1	15.336	—	1	4.230	—	2	55.199	—	4	74.765	—
Emilia-Romagna	5	112.499	2.138	4	111.419	1.460	10	2.515.215	—	19	2.739.133	3.598
Toscana	15	799.384	60.606	5	1.111.153	105.271	7	1.022.036	39.113	27	2.932.573	204.990
Umbria	—	—	—	1	30.627	1.929	2	17.420	302	3	48.047	2.231
Marche	1	8.810	298	1	87.917	6.949	2	67.017	10.022	4	163.744	17.269
Lazio	13	505.776	39.992	4	74.747	3.310	31	2.255.324	176.513	48	2.835.847	219.815
Abruzzi	3	36.879	1.000	—	—	—	2	12.556	—	5	49.435	1.000
Molise	—	—	—	—	—	—	—	—	—	—	—	—
Campania	5	276.056	14.632	—	—	—	16	4.856.859	203.901	21	5.132.915	218.533
Puglia	2	39.977	659	—	—	—	3	125.942	—	5	165.919	659
Basilicata	1	4.239	—	—	—	—	1	33.640	—	2	37.879	—
Calabria	2	17.227	—	—	—	—	1	581	—	3	17.808	—
Sicilia	10	142.357	2.284	1	8.189	399	19	658.386	21.651	30	808.932	24.334
Sardegna	2	19.249	695	—	—	—	2	58.750	—	4	77.999	695
ITALIA	70	2.419.640	141.729	21	1.595.638	134.223	120	12.746.089	512.515	211	16.761.367	788.467

TAV. 101 — Visitatori con ingresso gratuito o a pagamento

Anno 1968

REGIONI	VISITATORI CON INGRESSO GRATUITO				VISITATORI CON INGRESSO A PAGAMENTO				TOTALE
	Musei	Gallerie	Monu- menti e scavi	Totale	Musei	Gallerie	Monu- menti e scavi	Totale	
Piemonte	117.043	34.382	190.927	342.352	28.141	4.945	57.419	90.505	432.857
Valle d'Aosta	—	—	—	—	—	—	—	—	—
Lombardia	—	26.903	325.808	352.711	—	23.450	395.730	419.180	771.891
Trentino-Alto Adige	—	—	11.214	11.214	—	—	32.206	32.206	43.420
Veneto	25.710	23.183	30.364	79.257	9.117	54.493	23.496	87.106	166.363
Friuli-Venezia Giulia	109.353	—	—	109.353	152.487	—	—	152.487	261.840
Liguria	15.336	4.230	55.199	74.765	—	—	—	74.765	74.765
Emilia-Romagna	94.648	100.045	2.515.215	2.709.908	17.851	11.374	—	29.225	2.739.133
Toscana	422.546	562.829	685.044	1.670.419	376.838	548.324	336.992	1.262.154	2.932.573
Umbria	—	17.111	14.204	31.315	—	13.516	3.216	16.732	48.047
Marche	5.718	36.555	14.281	56.554	3.092	51.362	52.736	107.190	163.744
Lazio	251.648	50.842	1.121.441	1.423.931	254.128	23.905	1.133.883	1.411.916	2.835.847
Abruzzi	26.181	—	12.556	38.737	10.698	—	—	10.698	49.435
Molise	—	—	—	—	—	—	—	—	—
Campania	164.369	—	3.283.430	3.447.799	111.687	—	1.573.429	1.685.116	5.132.915
Puglia	35.399	—	125.942	161.341	4.578	—	—	4.578	165.919
Basilicata	4.239	—	33.640	37.879	—	—	—	—	37.879
Calabria	17.227	—	581	17.808	—	—	—	—	17.808
Sicilia	121.182	5.084	443.866	570.132	21.175	3.105	214.520	238.800	808.932
Sardegna	12.122	—	58.750	70.872	7.127	—	—	7.127	77.999
ITALIA	1.422.721	861.164	8.922.462	11.206.347	996.919	734.474	3.823.627	5.555.020	16.761.367

(*) Sono considerati soltanto gli Istituti appartenenti allo Stato.

PRODUZIONE LIBRARIA

TAV. 102 — Opere pubblicate secondo la materia trattata

Numero delle pagine, prezzo medio, tiratura

ANNI MATERIA TRATTATA	O P E R E					PAGINE <i>migliaia</i>	PREZZO MEDIO PER OPERA <i>lire</i>	TIRATURA <i>migliaia</i>
	Prime edizioni	Edizioni successive	Ristampe	Totale	di cui libri scolastici			
1967	6.460	1.765	6.894	15.119	5.001	4.246	2.163	102.392
1968	7.348	1.520	6.812	15.680	5.132	4.363	2.143	105.619
1968 PER MATERIA								
Generalità (bibliogr., enciclopedia, poligrafia)	257	85	485	827	166	324	3.669	5.046
Filosofia, psicologia	298	49	228	575	154	163	2.175	2.197
Religione, teologia.	486	71	195	752	111	186	1.838	3.820
Sociologia, statistica	126	14	45	185	15	62	2.796	765
Scienze politiche, economia politica	391	66	121	578	66	157	2.192	2.028
Diritto, amminstraz. pubblica, previdenza e assistenza.	577	286	212	1.075	61	370	3.253	2.196
Arte e scienza militare	18	3	4	25	2	5	3.946	149
Didattica, pedagogia, educazione	292	33	523	848	593	176	1.088	10.099
Commercio, comunicazioni, trasporti	9	10	11	30	21	11	2.840	92
Etnografia, usi e costumi popolari	67	14	18	99	13	22	2.451	433
Filologia e linguistica	215	119	488	822	709	291	1.810	4.468
Matematica	98	64	238	400	350	134	1.948	2.340
Scienze naturali.	280	66	335	681	409	168	2.211	4.239
Medicina, igiene.	210	32	98	340	32	97	5.630	1.132
Tecnologia, industria	199	72	174	445	233	126	2.612	1.822
Agricoltura, allevamento	47	8	59	114	22	23	2.055	564
Economia domestica, moda	65	11	119	195	25	43	2.484	1.633
Organizzazione, tecn. commerciale e dei trasporti	31	15	55	101	52	30	2.186	455
Arti	497	58	228	783	217	122	2.957	7.684
Divertimenti, giuochi, sport	82	7	48	137	6	22	1.304	849
Storia e critica letteraria.	274	52	330	656	374	262	2.008	3.300
Geografia, viaggi	95	48	167	310	196	93	2.501	3.475
Storia e biografie	488	70	315	873	284	264	2.528	6.157
Letteratura classica	350	94	823	1.267	783	418	1.984	4.100
Letteratura moderna: poesia, teatro.	234	10	118	362	25	78	1.559	871
Letteratura moderna: libri d'avventure e gialli.	460	25	191	676	16	142	872	14.797
Letteratura moderna: romanzi e racconti	1.202	138	1.184	2.524	197	574	1.300	20.908
Totale	7.348	1.520	6.812	15.680	5.132	4.363	2.143	105.619

TAV. 103 — Stampa periodica

ANNI MATERIA TRATTATA	QUOTIDIANI		[SETTIMANALI E] QUINDICINALI		MENSILI		BIMESTRALI, TRIMESTRALI E SEMESTRALI		ANNUALI		A PERIODICITÀ IRREGOLARE		TOTALE	
	N	Pagine	N	Pagine	N	Pagine	N	Pagine	N	Pagine	N	Pagine	N	Pagine
1962	84	277.002	1.074	679.879	1.938	747.491	1.749	544.737	138	51.938	506	104.089	5.489	2.405.136
1963	93	310.487	1.144	732.051	2.106	856.207	2.077	617.116	189	72.398	570	118.961	6.179	2.707.220
1964	109	335.280	1.204	798.702	2.213	896.890	2.411	718.730	254	78.189	361	71.293	6.552	2.899.084
1965	117	345.305	1.192	807.357	2.579	925.171	3.116	709.223	265	71.788	436	66.728	7.705	2.925.572
1966	113	331.657	1.103	746.617	2.492	876.505	3.033	661.608	272	71.341	367	55.891	7.380	2.743.619

1966 PER MATERIA

GIORNALI D'INFORMAZIONE GENERALE	68	249.910	104	46.916	—	—	—	—	—	—	—	—	172	296.826
ALTRI PERIODICI	43	80.519	955	691.385	2.042	811.128	2.373	617.912	245	71.047	324	54.214	5.982	2.326.205
Generalità	2	3.100	72	61.986	164	58.843	209	42.122	19	7.847	28	3.411	494	177.309
Filosofia, psicologia	—	—	2	306	8	2.078	30	12.031	1	76	3	312	44	14.803
Religione, teologia	6	4.991	111	44.823	205	52.993	238	55.069	6	499	12	1.716	578	160.091
Sociologia, statistica	—	—	19	5.829	68	39.400	81	23.277	21	6.716	6	1.247	195	76.469
Scienze politiche, econo- mia politica	20	43.717	339	129.737	596	174.493	373	87.229	24	5.043	113	18.726	1.465	458.945
Diritto, amministrazione pubblica, previdenza e assistenza	4	8.609	47	40.488	128	79.833	175	65.874	12	2.770	24	6.126	390	203.700
Arte e scienza militare	1	312	2	812	27	5.638	21	3.798	2	216	1	8	54	10.784
Insegnamento, educazione	—	—	23	19.295	46	11.912	57	16.897	1	8	4	416	131	48.528
Commercio, comunicazioni, trasporti	1	960	13	8.994	18	4.253	8	1.728	1	59	—	—	41	15.994
Etnografia, usi e costumi, follore	—	—	1	100	7	2.026	10	1.714	1	127	—	—	19	3.967
Filologia e linguistica	—	—	1	342	2	896	10	2.691	12	4.198	2	407	27	8.534
Matematica	—	—	—	—	—	—	9	3.263	1	214	—	—	10	3.477
Scienze naturali	1	1.460	14	20.940	15	16.628	82	27.671	25	6.129	11	891	148	73.719
Medicina, igiene	—	—	19	20.255	98	52.223	277	124.709	10	5.123	9	3.607	413	205.917
Tecnologia, industria, arti e mestieri	1	450	30	19.207	99	58.727	122	22.817	6	841	15	3.044	273	105.086
Agricoltura, silvicoltura, allevamento, caccia e pesca	—	—	43	14.739	120	36.624	50	14.505	5	1.098	5	1.262	223	68.228
Economia domestica	—	—	9	48.866	15	12.262	44	10.032	3	1.048	1	500	72	72.708
Organizzazione, ammini- strazione e tecnica del commercio, delle comu- nicazioni e trasporti	—	—	10	2.906	42	30.434	33	9.387	2	2.762	6	1.245	93	46.734
Arti	1	1.200	23	22.219	60	28.366	96	23.306	11	2.072	15	1.330	206	78.493
Divertimenti, giochi, sport	4	13.995	73	58.918	94	38.026	92	9.522	11	5.208	18	2.275	292	127.944
Letteratura	1	225	38	91.851	78	61.975	83	24.776	12	4.623	5	596	217	184.046
Geografia, viaggi	1	1.500	18	18.358	39	12.896	45	8.245	11	1.996	6	3.115	120	46.110
Storia, biografie	—	—	6	4.184	12	5.998	35	9.932	27	7.337	7	2.556	87	30.007
Periodici per ragazzi	—	—	26	45.989	20	13.278	11	1.518	2	608	2	21	61	61.414
Periodici umoristici	—	—	4	4.100	2	816	—	—	—	—	—	—	6	4.916
Periodici scolastici e stu- denteschi	—	—	7	2.780	23	2.329	85	7.348	17	4.277	21	1.029	153	17.763
Giornali aziendali	—	—	5	3.361	56	8.181	97	8.451	2	152	10	374	170	20.519
Totale	111	330.429	1.059	738.301	2.042	811.128	2.373	617.912	245	71.047	324	54.214	6.154	2.623.031
Bollettini parrocchiali	2	1.228	44	8.316	450	65.377	660	43.696	27	294	43	1.677	1.226	120.588
Totale generale	113	331.657	1.103	746.617	2.492	876.505	3.033	661.608	272	71.341	367	55.891	7.380	2.743.619

RADIODIFFUSIONI (*)

TAV. 104 — Abbonamenti (a)

ANNI REGIONI	RADIO (b)				TELEVISIONE (c)			
	Capoluoghi di provincia	Altri Comuni	Totale		Capoluoghi di provincia	Altri Comuni	Totale	
			N	Per 1000 ab.			N	Per 1000 ab.
1964	1.344.461	3.542.035	4.886.496	94	2.648.345	2.567.158	5.215.503	101
1965	1.238.221	3.332.280	4.570.501	87	2.946.435	3.098.107	6.044.542	115
1966	1.141.358	3.054.829	4.196.187	79	3.190.919	3.664.379	6.855.298	130
1967	1.070.866	2.773.622	3.844.488	72	3.417.786	4.248.173	7.665.959	144
1968	541.564	2.011.849	2.553.413	47	3.586.655	4.759.986	8.346.641	156
1968 PER REGIONE								
Piemonte	71.341	204.588	275.929	65	347.386	476.702	824.088	193
Valle d'Aosta	1.541	7.799	9.340	87	7.710	8.103	15.813	148
Lombardia	84.842	295.810	380.652	47	604.668	1.072.419	1.677.087	206
Trentino-Alto Adige	11.756	68.986	80.742	97	37.011	55.705	92.716	112
Veneto	38.305	175.881	214.186	53	236.389	408.085	644.474	160
Friuli-Venezia Giulia	30.185	65.295	95.480	78	105.064	100.796	205.860	168
Liguria	43.716	54.905	98.621	53	237.711	137.538	375.249	202
Emilia-Romagna	50.959	123.841	174.800	46	315.880	398.390	714.270	188
Toscana	39.246	129.316	168.562	49	250.244	373.393	623.637	183
Umbria	7.777	35.723	43.500	55	44.726	74.316	119.042	152
Marche	7.864	62.554	70.418	52	56.148	150.367	206.515	152
Lazio	49.722	96.995	146.717	33	573.925	232.119	806.044	179
Abruzzi	9.051	61.640	70.691	58	45.368	100.586	145.954	120
Molise	1.139	22.036	23.175	68	6.675	25.081	31.756	93
Campania	20.594	120.122	140.716	28	236.876	362.026	598.902	117
Puglia	13.743	149.074	162.817	45	148.077	274.368	422.445	117
Basilicata	3.003	32.513	35.516	56	14.205	39.630	53.835	84
Calabria	9.681	80.484	90.165	43	46.657	120.519	167.176	81
Sicilia	39.418	156.502	195.920	40	218.665	246.500	465.165	95
Sardegna	7.681	67.785	75.466	50	53.270	103.343	156.613	106
ITALIA	541.564	2.011.849	2.553.413	47	3.586.655	4.759.986	8.346.641	156

(a) Dall'anno 1968 sono esclusi gli abbonamenti «autoradio» a norma della legge 15-12-1967, n. 1235.

(b) Abbonamenti alla sola radio.

(c) Abbonamenti alla televisione, comprensivi anche dell'abbonamento radio.

TAV. 105 — Ore di trasmissione

PROGRAMMI	RADIO		TELEVISIONE	
	1967	1968	1967	1968
TRASMISSIONI SULLE RETI NAZIONALI	16.933	17.190	4.448	4.945
Musica sinfonica, lirica, da camera	4.974	4.803	133	98
Musica leggera, rivista e varietà	6.464	6.483	333	400
Drammatica	467	483	250	299
Attività culturali e di categoria	1.532	1.703	1.591	1.607
Spettacoli cinematografici	—	—	309	307
Servizi d'informazione e notizie	2.625	2.902	1.420	1.781
Altri (pubblicità, comunicati radiofonici, ecc.)	871	816	412	453
TRASMISSIONI SULLE RETI LOCALI	14.930	15.177	523	459
TRASMISSIONE «NOTTURNO DALL'ITALIA»	2.638	2.389	—	—
TRASMISSIONI PER L'ESTERO	9.257	8.943	—	—
Totale	43.758	43.699	4.971	5.404

(*) Fonte: RAI Radio Televisione Italiana.

SPETTACOLI E SPORT (*)

TAV. 106 — Spesa del pubblico per spettacoli e manifestazioni varie

ANNI REGIONI	SPESA DEL PUBBLICO - milioni di lire					SPESA MEDIA PER ABI- TANTE lire	PERCENTUALI				
	Teatro	Cinema	Tratte- nimenti vari	Manife- stazioni sportive	Totale		Teatro	Cinema	Tratte- nimenti vari	Manife- stazioni sportive	Totale
1963	9.904	140.518	36.160	17.059	203.641	3.930	4,9	69,0	17,7	8,4	100,0
1964	11.383	151.099	38.980	19.423	220.885	4.212	5,2	68,4	17,6	8,8	100,0
1965	12.761	159.080	41.049	22.579	235.469	4.449	5,4	67,6	17,4	9,6	100,0
1966	13.559	165.306	46.424	23.851	249.140	4.672	5,4	66,4	18,6	9,6	100,0
1967	13.664	164.265	60.626	26.085	264.640	4.932	5,1	62,1	22,9	9,9	100,0

1967 PER REGIONE

Piemonte	1.000	15.199	7.620	2.260	26.079	6.119	3,8	58,3	29,2	8,7	100,0
Valle d'Aosta	13	370	395	18	796	7.444	1,6	46,5	49,6	2,3	100,0
Lombardia	3.629	31.111	14.105	5.964	54.809	6.742	6,6	56,8	25,7	10,9	100,0
Trentino-Alto Adige	173	2.067	973	157	3.370	4.060	5,1	61,3	28,9	4,7	100,0
Veneto	1.034	11.056	4.393	1.425	17.908	4.444	5,8	61,7	24,5	8,0	100,0
Friuli-Venezia Giulia	367	3.898	1.556	361	6.182	5.038	5,9	63,1	25,2	5,8	100,0
Liguria	700	9.261	3.506	1.077	14.544	7.821	4,8	63,7	24,1	7,4	100,0
Emilia-Romagna	1.148	17.864	8.262	2.554	29.828	7.855	3,8	59,9	27,7	8,6	100,0
Toscana	1.041	13.694	6.466	2.577	23.778	6.962	4,4	57,6	27,2	10,8	100,0
Umbria	110	1.395	642	386	2.533	3.230	4,4	55,1	25,3	15,2	100,0
Marche	155	3.306	931	493	4.885	3.602	3,2	67,6	19,1	10,1	100,0
Lazio	2.276	17.921	3.895	2.381	26.473	5.881	8,6	67,7	14,7	9,0	100,0
Abruzzi	81	1.807	481	300	2.669	2.198	3,0	67,7	18,0	11,3	100,0
Molise	9	264	106	31	410	1.199	2,2	64,4	25,9	7,5	100,0
Campania	770	11.169	2.513	2.391	16.843	3.499	4,6	66,3	14,9	14,2	100,0
Puglia	300	7.983	1.472	1.384	11.139	3.088	2,7	71,7	13,2	12,4	100,0
Basilicata	8	598	118	128	852	1.331	0,9	70,2	13,9	15,0	100,0
Calabria	94	2.169	436	521	3.220	1.550	2,9	67,4	13,5	16,2	100,0
Sicilia	666	10.665	1.986	977	14.294	2.923	4,7	74,	13,6	6,8	100,0
Sardegna	90	2.468	770	700	4.028	2.714	2,2	61,3	19,1	17,4	100,0
ITALIA	13.664	164.265	60.626	26.085	264.640	4.932	5,1	62,1	22,9	9,9	100,0

TAV. 107 — Teatro

ANNI REGIONI	RAPPRESENTAZIONI								Totale	BIGLIETTI VENDUTI		SPESA DEL PUBBLICO	
	Prosa	Dia- lettale	Lirica Balletti	Con- certi	Ope- retta	Rivista e varietà	Burati- ni e mario- nette	Saggi culturali		Totale	Totale mi- gliaia	per rappre- senta- zione N.	Totale milioni di lire
1963	15.676	1.038	1.338	2.821	429	8.854	3.557	112	33.825	10.262	303	9.904	965
1964	14.369	1.274	1.414	2.908	413	11.191	2.902	82	34.553	11.376	329	11.383	1.000
1965	16.466	1.398	1.487	3.115	460	11.914	2.048	86	36.974	12.238	331	12.761	1.043
1966	17.569	977	1.514	3.489	341	13.352	2.436	89	39.767	12.527	315	13.559	1.082
1967	16.929	1.189	1.555	3.614	402	13.314	1.726	49	38.778	11.981	309	13.664	1.140

1967 PER REGIONE

Piemonte	1.195	17	71	263	67	920	185	4	2.722	974	358	1.000	1.027
Valle d'Aosta	12	—	2	25	—	15	—	—	54	16	296	13	813
Lombardia	3.011	321	237	605	40	4.101	251	15	8.581	2.505	292	3.629	1.449
Trentino-Alto Adige	1.179	11	12	341	3	262	10	—	1.818	339	186	173	510
Veneto	769	5	174	403	35	1.589	5	7	2.987	1.055	353	1.034	980
Friuli-Venezia Giulia	672	—	68	167	13	344	9	6	1.279	405	317	367	906
Liguria	699	17	63	146	1	342	164	5	1.437	554	386	700	1.264
Emilia-Romagna	1.037	80	157	273	107	1.174	327	4	3.159	1.183	374	1.148	970
Toscana	1.209	181	114	302	77	852	205	4	2.944	999	339	1.041	1.042
Umbria	131	—	43	123	—	144	1	1	443	131	296	110	840
Marche	437	4	42	84	6	309	5	—	887	236	266	155	657
Lazio	4.025	269	229	349	11	974	101	—	5.958	1.422	239	2.276	1.601
Abruzzi	721	—	14	64	2	96	35	—	932	112	120	81	723
Molise	97	—	3	—	3	12	—	—	115	19	165	9	474
Campania	466	271	92	101	4	676	162	—	1.772	753	425	770	1.023
Puglia	224	—	57	121	—	553	43	—	998	398	399	300	754
Basilicata	21	—	8	1	—	26	—	—	56	19	339	8	421
Calabria	84	—	17	13	—	181	—	—	295	89	302	94	1.056
Sicilia	905	11	131	177	32	608	223	3	2.090	678	324	666	982
Sardegna	35	2	21	56	1	136	—	—	251	94	375	90	957
ITALIA	16.929	1.189	1.555	3.614	402	13.314	1.726	49	38.778	11.981	309	13.664	1.140

(*) I dati delle Tavv. 106-111 sono rilevati dalla Società Italiana Autori ed Editori (SIAE)

TAV. 108 — Sale cinematografiche aperte al pubblico

Situazione al 1° gennaio

REGIONI	1967						1968					
	Capoluoghi di provincia		Altri comuni		Totale		Capoluoghi di provincia		Altri comuni		Totale	
	N	Abitanti per cinema	N	Abitanti per cinema	N	Abitanti per cinema	N	Abitanti per cinema	N	Abitanti per cinema	N	Abitanti per cinema
Piemonte	194	7.647	676	4.021	870	4.830	198	7.613	636	4.331	834	5.100
Valle d'Aosta	7	4.832	12	6.000	19	5.570	7	4.922	11	6.588	18	5.940
Lombardia	393	6.142	1.656	3.370	2.059	3.900	390	6.235	1.619	3.520	2.009	4.047
Trentino-Alto Adige	36	5.160	186	3.443	222	3.721	37	5.092	188	3.413	225	3.689
Veneto	233	4.747	770	3.767	1.003	3.994	240	4.657	759	3.836	999	4.034
Friuli-Venezia Giulia	73	5.737	222	3.645	295	4.163	78	5.377	201	4.019	279	4.398
Liguria	165	6.614	194	3.926	359	5.161	161	6.770	194	3.967	355	5.238
Emilia-Romagna	263	5.389	751	3.146	1.014	3.728	263	5.440	726	3.260	989	3.840
Toscana	199	5.901	660	3.366	859	3.953	199	5.936	646	3.458	845	4.042
Umbria	23	9.811	92	6.129	115	6.865	24	9.467	87	6.403	111	7.065
Marche	44	6.333	243	4.440	287	4.730	47	5.993	235	4.572	282	4.809
Lazio	292	9.457	321	6.209	613	7.233	284	9.939	304	5.523	588	7.656
Abruzzi	25	10.493	109	8.785	134	9.104	24	11.116	108	8.874	132	9.200
Molise	4	9.484	35	8.917	39	8.975	3	12.853	29	10.459	32	10.684
Campania	134	11.607	426	8.242	560	9.047	133	11.837	420	8.394	553	9.222
Puglia	84	10.065	373	7.365	457	7.862	82	10.433	377	7.300	459	7.860
Basilicata	9	10.159	74	7.466	83	7.758	8	11.711	70	7.806	78	8.206
Calabria	30	11.055	189	9.258	219	9.504	29	11.615	179	9.725	208	9.988
Sicilia	195	8.696	459	6.947	654	7.468	183	8.928	438	7.436	621	7.876
Sardegna	41	8.262	239	4.781	280	5.291	40	8.662	217	5.243	257	5.775
ITALIA	2.444	7.262	7.697	4.622	10.141	5.259	2.430	7.357	7.444	4.806	9.874	5.434

TAV. 109 — Pellicole cinematografiche in circolazione

ETA anni NAZIONALITÀ	1966						1967					
	Pellicole		Spesa del pubblico (a)				Pellicole		Spesa del pubblico (a)			
			Totale		Media per pellicola				Totale		Media per pellicola	
N	%	milioni di lire	%	milioni di lire	N	%	milioni di lire	%	milioni di lire			

PER ETA

Fino a 2	931	12,3	128.003	77,6	137,5	969	12,9	132.007	80,4	136,2
2-4	1.075	14,1	19.013	11,5	17,7	1.031	13,7	17.149	10,5	16,6
4-6	1.035	13,7	4.156	2,5	4,0	1.023	13,6	3.509	2,1	3,4
6-8	845	11,2	3.699	2,3	4,4	815	10,8	2.475	1,5	3,0
8-10	717	9,4	2.724	1,6	3,8	757	10,0	2.643	1,6	3,5
10-12	593	7,8	2.647	1,6	4,5	580	7,7	1.796	1,1	3,1
12-14	536	7,1	1.841	1,1	3,4	524	7,0	2.157	1,3	4,1
14-16	431	5,6	1.209	0,7	2,8	468	6,2	825	0,5	1,8
16-18	398	5,3	744	0,5	1,9	352	4,7	626	0,4	1,8
18-20	376	5,0	594	0,4	1,6	342	4,5	314	0,2	0,9
Oltre 20	637	8,4	348	0,2	0,5	662	8,8	623	0,4	0,9
Ignota	5	0,1	1	..	0,2	6	0,1	2	..	0,3
Totale	7.579	100,0	164.979	100,0	21,8	7.529	100,0	164.126	100,0	21,8

PER NAZIONALITÀ

Italiana	2.734	36,1	88.939	53,9	32,5	2.860	38,0	85.100	51,8	29,8
Altre europee	1.459	19,3	16.830	10,2	11,5	1.547	20,5	22.747	13,9	14,7
Stati Uniti d'America	3.132	41,3	57.967	35,1	18,5	2.987	39,7	55.316	33,7	18,5
Altre extraeuropee	177	2,3	1.233	0,8	7,0	78	1,0	957	0,6	12,3
Ignota	77	1,0	10	57	0,8	6
Totale	7.579	100,0	164.979	100,0	21,8	7.529	100,0	164.126	100,0	21,8

(a) Dalla spesa del pubblico sono escluse le pellicole non individuate nonché le programmazioni di soli cortometraggi.

TAV. 110 — Attività delle sale cinematografiche

ANNI REGIONI	GIORNI DI SPETTACOLO			BIGLIETTI VENDUTI				SPESA DEL PUBBLICO			
				Migliaia			per abitante N	Milioni di lire			per abitante lire
	Capo- luoghi di prov.	Altri comuni	Totale	Capo- luoghi di prov.	Altri comuni	Totale		Capo- luoghi di prov.	Altri comuni	Totale	
1963	637.482	1.397.687	2.035.169	320.742	376.738	697.480	13	83.594	56.924	140.518	2.712
1964	639.444	1.419.498	2.058.942	307.047	375.938	682.985	13	88.745	62.354	151.099	2.881
1965	632.569	1.399.103	2.031.672	299.188	363.892	663.080	13	93.881	65.199	159.080	3.005
1966	625.004	1.376.434	2.001.438	281.468	350.489	631.957	12	97.620	67.686	165.306	3.100
1967	613.325	1.316.104	1.929.429	254.010	314.916	568.926	11	97.976	66.289	164.265	3.061

1967 PER REGIONE

Piemonte	48.563	98.225	146.788	21.490	21.403	42.893	10	9.440	5.759	15.199	3.566
Valle d'Aosta	1.691	2.276	3.967	679.	415	1.094	10	254	115	369	3.451
Lombardia	83.556	231.255	314.811	37.728	46.753	84.481	10	19.226	11.885	31.111	3.827
Trentino-Alto Adige	6.666	24.539	31.205	2.796	4.952	7.748	9	954	1.113	2.067	2.490
Veneto	49.124	111.581	160.705	15.562	23.472	39.034	10	5.780	5.276	11.056	2.744
Friuli-Venezia Giulia	20.296	31.550	51.846	7.134	6.978	14.112	11	2.516	1.382	3.898	3.176
Liguria	46.056	42.954	89.010	18.582	10.698	29.280	16	6.173	3.089	9.262	4.980
Emilia-Romagna	60.101	131.398	191.499	24.495	30.426	54.921	14	10.254	7.610	17.864	4.704
Toscana	48.489	108.080	156.569	19.438	24.620	44.058	13	7.497	6.197	13.694	4.010
Umbria	6.595	12.741	19.336	2.086	3.318	5.404	7	724	671	1.395	1.778
Marche	10.052	34.680	44.732	3.809	9.476	13.285	10	1.314	1.992	3.306	2.438
Lazio	75.401	58.023	133.424	35.819	15.291	51.110	11	14.903	3.018	17.921	3.981
Abruzzi	6.925	18.016	24.941	3.258	4.260	7.518	6	999	808	1.807	1.488
Molise	1.179	5.053	6.232	433	996	1.429	4	122	142	264	772
Campania	43.963	98.689	142.652	20.184	29.682	49.866	10	6.243	5.926	11.169	2.190
Puglia	25.311	109.888	135.199	10.729	36.359	47.088	13	2.938	5.045	7.983	2.213
Basilicata	2.877	12.471	15.348	1.060	2.456	3.516	5	297	301	598	934
Calabria	8.454	34.424	42.878	4.226	6.507	10.733	5	1.178	991	2.169	1.044
Sicilia	57.082	117.218	174.300	20.261	29.197	49.458	10	5.823	4.842	10.665	2.181
Sardegna	10.944	33.043	43.987	4.241	7.657	11.898	8	1.341	1.127	2.468	1.663
ITALIA	613.325	1.316.104	1.929.429	254.010	314.916	568.926	11	97.976	66.289	164.265	3.061

TAV. 111 — Spesa del pubblico per trattenimenti vari e manifestazioni sportive

milioni di lire

ANNI REGIONI	TRATTENIMENTI VARI					MANIFESTAZIONI SPORTIVE			
	Ballo	Mostre e fiere	Altri	Totale	per abitante lire	Calcio Div. naz. Serie A e B	Altre	Totale	per abitante lire
1963	15.961	1.839	18.360	36.160	700	10.424	6.635	17.059	329
1964	17.887	1.888	19.205	38.980	743	11.729	7.694	19.423	370
1965	19.434	2.099	19.516	41.049	776	13.154	9.425	22.579	427
1966	22.372	2.376	21.676	46.424	871	13.747	10.104	23.851	447
1967	27.082	2.474	31.070	60.626	1.130	14.540	11.545	26.085	486

1967 PER REGIONE

Piemonte	3.835	415	3.371	7.621	1.788	1.474	786	2.260	530
Valle d'Aosta	231	—	164	395	3.694	—	17	17	169
Lombardia	5.987	707	7.411	14.105	1.735	3.935	2.029	5.964	734
Trentino-Alto Adige	404	23	546	973	1.172	—	157	157	189
Veneto	1.744	260	2.389	4.393	1.090	798	627	1.425	354
Friuli-Venezia Giulia	607	58	891	1.556	1.268	—	361	361	294
Liguria	1.743	70	1.693	3.506	1.885	635	442	1.077	579
Emilia-Romagna	4.777	250	3.235	8.262	2.176	1.395	1.159	2.554	673
Toscana	3.670	215	2.580	6.465	1.893	1.231	1.346	2.577	755
Umbria	331	15	297	643	820	101	285	386	492
Marche	517	11	403	931	687	—	493	493	364
Lazio	1.333	133	2.428	3.894	865	1.411	970	2.381	529
Abruzzi	89	—	392	481	396	17	284	301	248
Molise	9	—	97	106	310	—	31	31	91
Campania	479	64	1.970	2.513	493	1.710	681	2.391	469
Puglia	387	155	930	1.472	408	461	923	1.384	384
Basilicata	18	—	100	118	184	67	61	128	200
Calabria	81	—	355	436	210	344	177	521	281
Sicilia	562	70	1.354	1.986	406	472	505	977	200
Sardegna	278	28	464	770	519	489	211	700	472
ITALIA	27.082	2.474	31.070	60.626	1.130	14.540	11.545	26.085	486

6 — GIUSTIZIA (*)

1 — GIUSTIZIA CIVILE

STATISTICA PROCESSUALE CIVILE

TAV. 112 — Movimento dei procedimenti di cognizione (a)

ANNI	PRIMO GRADO					GRADO DI APPELLO				
	Uffici di Conciliazione	Preture	Tribunali	Corti di appello	Totale	Preture	Tribunali	Corti di appello	Corte di cassazione	Totale
SOPRAVVENUTI										
1964	53.132	213.245	214.476	1.848	482.701	418	10.264	22.813	4.151	37.646
1965	48.015	199.059	210.666	1.351	459.091	210	7.973	22.589	3.931	34.703
1966	50.652	191.780	206.294	1.221	449.947	225	8.005	24.975	4.208	37.413
1967	74.881	212.453	167.636	931	455.901	237	7.617	25.851	4.121	37.826
1968	63.555	197.120	163.496	2.259	426.430	451	9.895	26.667	4.695	41.708
ESAURITI										
1964	56.123	193.041	167.109	1.918	418.191	598	9.577	20.124	3.355	33.654
1965	50.771	206.414	188.239	1.231	446.655	377	8.405	22.322	2.886	33.990
1966	46.632	196.900	194.545	1.328	439.405	406	7.784	22.341	3.507	34.038
1967	61.404	192.592	193.287	982	448.265	266	7.994	22.176	3.609	34.045
1968	57.721	193.835	182.832	2.221	436.609	456	9.522	23.350	5.140	38.468
PENDENTI A FINE ANNO										
1964	45.911	297.852	439.359	1.378	784.500	1.327	19.400	39.455	9.530	69.712
1965	43.155	290.497	461.786	1.498	796.936	1.160	18.968	39.722	10.575	70.425
1966	47.175	285.377	473.535	1.391	807.478	979	19.189	42.356	11.276	73.800
1967	60.652	305.238	447.884	1.340	815.114	950	18.812	46.031	11.788	77.581
1968	66.486	308.523	428.548	1.378	804.935	945	19.185	49.348	11.343	80.821

TAV. 113 — Procedimenti di cognizione sopravvenuti per distretti di Corte di Appello (b)

Anno 1968

DISTRETTI DI CORTE DI APPELLO	PRIMO GRADO					GRADO DI APPELLO				
	Uffici di Conciliazione	Preture	Tribunali	Corti di appello	Totale	Preture	Tribunali	Corti di appello	Totale	
Torino	7.605	17.326	11.199	133	36.263	11	513	1.541	2.065	
Milano	7.936	24.735	17.050	365	50.086	36	1.300	3.359	4.695	
Brescia	1.936	6.014	5.110	55	13.115	13	279	781	1.073	
Trento	874	2.657	2.012	41	5.584	4	187	368	559	
Venezia	4.244	11.671	8.005	100	24.020	31	552	1.257	1.840	
Trieste	2.638	4.328	2.642	61	9.669	6	217	491	714	
Genova	3.051	8.955	6.248	35	18.289	21	406	1.145	1.572	
Bologna	3.321	9.559	9.165	201	22.246	17	557	1.451	2.025	
Firenze	3.362	11.383	9.374	56	24.175	15	460	1.452	1.927	
Perugia	1.369	3.302	2.051	14	6.736	4	108	342	454	
Ancona	775	3.301	3.557	89	7.722	3	161	401	565	
Roma	4.632	24.792	23.472	904	53.800	49	1.215	4.286	5.550	
L'Aquila	1.496	3.666	2.724	29	7.915	14	225	365	604	
Campobasso	358	499	486	—	1.343	4	26	172	202	
Napoli	4.741	26.374	22.837	9	53.961	43	1.445	3.270	4.758	
Bari	4.854	7.670	5.571	37	18.132	51	463	843	1.357	
Lecce	2.397	6.216	4.179	3	12.795	23	245	643	911	
Potenza	585	1.811	2.610	14	5.020	6	111	516	633	
Catanzaro	1.529	4.303	1.985	31	7.848	19	221	375	615	
Reggio di Calabria (Sez.)	202	1.049	937	—	2.188	4	58	189	251	
Palermo	884	5.058	7.405	40	13.387	16	316	1.122	1.454	
Messina	757	2.238	2.688	9	5.692	6	134	654	794	
Caltanissetta	341	1.082	1.024	2	2.449	6	52	226	284	
Catania	1.880	5.710	5.806	—	13.396	28	462	918	1.408	
Cagliari	1.788	3.421	5.359	31	10.599	21	182	500	703	
ITALIA	63.555	197.120	163.496	2.259	426.430	451	9.895	26.667	37.013	

(*) Per dati più analitici, cfr. *Annuario di statistiche giudiziarie*.

(a) Dati riassuntivi sui procedimenti di cognizione in primo grado e in grado d'appello, rilevati dai vari Uffici giudiziari mediante anno-

tazioni giornaliere su appositi registri.

(b) Esclusi i procedimenti della Corte di cassazione.

TAV. 114 — Procedimenti per rilascio di immobili urbani e sfratti (a)

ANNI REGIONI COMUNI	IMMOBILI AD USO DI ABITAZIONE						IMMOBILI AD USO NON DI ABITAZIONE					
	Procedimenti			Sfratti			Procedimenti			Sfratti		
	soprav- venuti	esauriti	pendenti a fine anno	ordinati	eseguiti	in corso di esecuzione a fine anno	soprav- venuti	esauriti	pendenti a fine anno	ordinati	eseguiti	in corso di esecuzione a fine anno
1964	70.253	72.475	23.329	55.405	16.947	6.408	6.785	7.526	2.185	4.775	1.830	491
1965	65.818	69.550	19.597	55.124	14.074	5.634	4.973	5.382	1.776	3.676	1.879	398
1966	55.370	60.035	14.932	46.773	13.571	4.809	4.321	4.355	1.742	3.018	1.122	461
1967	57.740	58.354	14.318	46.946	14.037	4.545	4.397	4.492	1.647	3.373	1.423	225
1968 (b)	58.740	57.960	12.180	49.111	14.871	4.771	5.100	4.844	1.326	3.941	1.654	476
1968 PER REGIONE												
Piemonte	4.919	4.953	647	4.424	914	461	156	153	13	138	90	4
Valle d'Aosta	44	41	3	38	18	2	—	—	—	—	—	—
Lombardia	9.049	8.537	2.187	6.787	2.449	1.136	774	641	161	530	294	67
Trentino-Alto Adige	534	536	101	428	156	19	14	18	1	15	3	1
Veneto	2.377	2.432	496	1.973	393	162	150	131	45	97	41	9
Friuli-Venezia Giulia	1.096	1.113	252	935	414	403	120	124	12	106	26	—
Liguria	3.441	3.338	973	2.940	809	83	105	115	5	90	76	7
Emilia-Romagna	2.893	2.945	611	2.610	364	91	303	291	44	238	32	5
Toscana	4.326	4.309	377	3.956	1.039	501	203	217	27	174	21	2
Umbria	308	317	28	297	44	22	38	37	1	36	11	—
Marche	634	627	97	532	125	70	41	41	9	34	7	1
Lazio	8.966	7.890	2.312	7.106	4.526	757	2.054	1.903	638	1.697	488	102
Abruzzi	778	749	185	661	310	92	9	10	5	7	3	—
Molise	125	107	40	93	17	11	3	3	3	2	—	—
Campania	6.995	7.610	1.248	6.432	1.152	555	203	231	81	175	383	262
Puglia	4.448	4.414	963	3.778	661	137	480	484	128	270	79	7
Basilicata	229	276	42	226	47	1	19	19	—	16	2	—
Calabria	914	921	372	817	233	45	80	74	40	58	12	—
Sicilia	5.270	5.495	959	3.909	866	101	311	320	108	230	79	5
Sardegna	1.394	1.350	287	1.169	334	122	37	32	5	28	5	4
ITALIA	58.740	57.960	12.180	49.111	14.871	4.771	5.100	4.844	1.326	3.941	1.654	476

1968 NEI COMUNI CON OLTRE 100.000 ABITANTI (b)

Torino	3.321	3.324	451	2.958	476	382	51	51	—	51	49	—
Milano	4.980	4.713	1.253	3.559	1.363	910	573	475	102	428	250	60
Monza	1.295	895	550	732	213	14	74	47	34	20	9	3
Bergamo	151	151	—	148	41	—	—	—	—	—	—	—
Brescia	292	291	3	278	271	25	16	19	2	16	9	1
Bolzano	243	258	46	196	84	—	—	—	—	—	—	—
Verona	365	365	—	324	80	33	2	2	—	2	2	—
Vicenza	80	94	5	84	16	—	2	2	—	2	2	—
Venezia	693	768	271	567	81	102	39	30	18	20	20	8
Padova	446	424	32	380	32	—	57	58	1	48	10	—
Trieste	692	699	220	598	282	349	98	95	10	87	22	—
Genova	1.962	1.894	626	1.632	498	54	14	13	2	11	17	6
La Spezia	313	313	—	303	47	—	—	—	—	—	—	—
Piacenza	77	59	29	52	14	1	—	—	—	—	—	—
Parma	156	161	20	151	8	44	97	97	5	92	—	—
Reggio nell'Emilia	130	130	1	121	15	—	30	31	13	29	1	—
Modena	231	199	91	176	35	8	83	80	8	55	4	3
Bologna	1.066	1.180	326	1.022	99	—	3	4	—	3	13	—
Ferrara	215	206	9	176	31	18	4	4	—	3	2	—
Ravenna	94	89	11	78	21	2	2	2	—	—	—	—
Forlì	107	100	24	95	19	2	8	1	8	1	—	—
Rimini	203	195	35	166	50	—	5	6	3	4	—	—
Prato	242	250	25	177	70	28	8	8	—	6	—	—
Firenze	1.724	1.733	28	1.678	483	309	3	3	—	—	—	—
Pisa	203	225	41	183	55	43	32	30	3	20	—	—
Livorno	571	571	21	565	154	36	14	15	—	15	6	—
Perugia	106	109	24	103	10	—	—	—	—	—	7	—
Terni	61	64	—	62	11	—	3	27	—	27	2	—
Ancona	155	139	20	112	51	30	2	—	2	—	—	—
Roma	7.846	6.806	2.046	6.156	4.270	670	1.871	1.718	604	1.546	422	38
Pescara	351	360	71	308	203	59	—	—	—	—	—	—
Napoli	4.181	4.237	408	3.668	630	443	44	68	29	51	338	258
Salerno	76	511	58	433	—	—	3	10	3	4	—	—
Foggia	267	248	37	209	38	5	2	9	—	7	—	—
Bari	1.003	1.007	14	850	199	21	283	279	100	106	16	4
Taranto	667	663	180	594	86	—	10	7	3	7	26	—
Reggio di Calabria	193	187	14	172	28	—	2	3	—	3	—	—
Palermo	1.639	1.951	63	1.225	346	4	117	129	7	72	35	3
Messina	401	372	122	331	49	5	15	14	9	12	7	—
Catania	1.374	1.332	202	829	179	49	85	86	2	83	13	—
Siracusa	260	263	54	238	71	15	9	7	2	6	3	1
Cagliari	708	706	64	584	160	87	3	3	—	3	—	—
Sassari	289	239	181	210	52	12	7	7	—	7	—	—
ITALIA	39.429	38.481	7.676	32.483	10.921	3.780	3.695	3.440	970	2.850	1.285	387

(a) Dati rilevati mediante modelli annuali riepilogativi delle annotazioni che gli Uffici giudiziari competenti effettuano in materia su propri registri. Nella voce *procedimenti* sono compresi sia i procedimenti in primo grado che quelli in grado di appello; gli *sfratti ordinati* comprendono le ordinanze di convalida e le sentenze di stratto in primo

grado e in grado di appello; gli *sfratti eseguiti* comprendono anche quelli per i quali non si è reso necessario l'intervento coattivo dell'Autorità giudiziaria.

(b) Dall'anno 1968 la rilevazione è stata effettuata soltanto dalle Preture.

TAV. 115 — Provvedimenti emessi in materia cautelare ed esecutiva

ANNI DISTRETTI DI CORTE DI APPELLO	SRQRSTRI			DECRETI DI INGIUN- ZIONE	PIGNORAMENTI MOBILIARI		VENDITE GIUDIZIARIE		
	Giudiziari	Conser- vativi	Totale		N	Ammont. debito milioni di lire	Mobili e frutti pendenti	Immobili	Totale
1964	2.962	13.965	16.927	498.313	402.929	98.408	23.251	1.287	24.538
1965	3.004	13.443	16.447	503.255	423.772	105.728	28.133	1.262	29.395
1966	2.750	11.974	14.724	504.290	410.712	110.679	26.805	1.408	28.213
1967	2.820	11.680	14.500	540.110	426.942	110.967	25.491	1.329	26.820
1968	2.443	10.962	13.405	554.716	411.822	108.018	27.956	1.500	29.456
1968 PER DISTRETTI DI CORTE DI APPELLO									
Torino	288	795	1.083	41.310	24.871	8.568	2.021	84	2.105
Milano	290	633	923	127.605	42.909	20.117	4.800	91	4.891
Brescia	82	442	524	12.992	11.773	4.050	1.014	73	1.087
Trento	33	266	299	3.994	3.570	956	354	30	384
Venezia	166	770	936	25.682	18.344	6.333	1.898	83	1.981
Trieste	48	289	337	9.423	6.832	1.146	478	43	521
Genova	93	647	740	21.326	17.925	5.322	1.789	101	1.890
Bologna	100	599	699	23.005	15.782	6.189	1.855	107	1.962
Firenze	50	553	603	26.131	31.402	8.144	2.570	80	2.650
Perugia	16	69	85	7.774	6.512	1.368	429	17	446
Ancona	46	247	293	6.893	5.912	1.565	490	47	537
Roma	118	583	701	87.931	60.142	11.904	1.222	198	1.420
L'Aquila	35	228	263	10.100	8.961	1.507	543	28	571
Campobasso	3	24	27	804	755	180	73	7	80
Napoli	394	882	1.276	36.810	42.844	7.597	2.508	194	2.702
Bari	105	705	810	20.487	19.156	5.150	1.145	78	1.223
Lecce	110	818	928	13.891	18.988	2.916	1.358	65	1.423
Potenza	31	68	99	4.116	2.671	686	80	20	100
Catanzaro	46	139	185	11.313	10.551	2.456	531	18	549
Reggio di Calabria (Sez.)	7	17	24	3.494	3.349	508	54	—	54
Palermo	91	916	1.007	18.282	18.900	4.259	483	21	504
Messina	28	95	123	4.728	6.443	1.190	271	21	292
Caltanissetta	17	122	139	2.195	2.316	482	52	14	66
Catania	168	757	925	18.034	17.147	3.015	1.051	48	1.099
Cagliari	78	298	376	16.396	13.767	2.410	887	32	919
ITALIA	2.443	10.962	13.405	554.716	411.822	108.018	27.956	1.500	29.456

TAV. 116 — Provvedimenti emessi in materia di matrimonio e di stato delle persone

ANNI DISTRETTI DI CORTE DI APPELLO	SEPARAZIONI PERSONALI DEI CONIUGI				TUTELE APERTE		CURATELE APERTE		LEGITTI- MAZIONI PER DECRETO	ADO- ZIONI ORDI- NARIE	AFFIDA- MENTI PRE- ADOTTIVI	ADO- ZIONI SPECIALI (a)	AFFILIA- ZIONI OMOLO- GATE
	Istan- ze presen- tate	istanze esaurite			Totale	di mno- renni	Totale	per emanci- pazione					
		Totale	omolog. o accol. consen- suali	conten- ziose									
1964	11.536	10.555	3.976	1.282	10.247	6.142	4.721	4.313	14	2.807	—	—	2.432
1965	11.383	11.033	4.231	1.413	9.841	5.932	5.657	5.240	12	2.750	—	—	2.426
1966	12.401	11.807	4.692	1.577	9.839	5.818	5.830	5.439	14	2.863	—	—	2.581
1967	13.995	12.934	5.289	1.549	10.301	5.954	5.677	5.128	17	1.969	12	342	2.032
1968	15.420	14.920	5.509	1.789	9.416	5.167	4.981	4.601	9	2.221	1.380	2.910	1.741
1968 PER DISTRETTI DI CORTE DI APPELLO													
Torino	1.933	1.859	833	237	1.073	562	425	373	1	277	219	184	149
Milano	2.051	1.889	789	309	840	388	501	482	1	67	184	390	194
Brescia	450	465	176	66	419	308	349	329	1	129	28	30	43
Trento	211	199	71	37	195	119	82	74	—	23	—	22	10
Venezia	825	750	302	90	915	444	574	558	2	78	1	145	—
Trieste	452	462	214	82	364	155	174	165	—	20	1	21	55
Genova	1.058	1.000	487	137	225	154	170	156	—	56	70	81	114
Bologna	962	922	505	121	519	301	788	754	—	63	186	241	58
Firenze	981	932	357	121	501	223	655	621	2	49	40	236	47
Perugia	123	131	69	9	129	63	142	116	—	31	28	39	10
Ancona	151	165	62	15	130	71	317	287	—	26	24	57	18
Roma	2.597	2.587	827	150	1.164	666	225	193	—	131	143	160	246
L'Aquila	171	168	65	12	122	88	102	95	—	26	12	42	28
Campobasso	17	13	4	3	12	7	14	12	—	—	—	—	—
Napoli	1.390	1.407	233	102	704	455	123	116	1	488	193	562	291
Bari	409	410	76	47	334	249	55	46	—	145	101	138	61
Lecce	285	282	69	48	324	127	64	41	—	267	40	21	51
Potenza	48	43	11	5	75	47	6	4	—	11	9	34	11
Catanzaro	174	163	45	19	229	149	35	29	1	55	5	18	123
Reggio di Calabria (Sez.)	64	61	21	—	30	10	2	2	—	20	9	30	11
Palermo	223	262	48	50	510	194	58	49	—	82	14	269	52
Messina	164	165	52	40	113	75	20	17	—	47	27	21	37
Caltanissetta	66	53	13	13	87	43	17	12	—	45	4	1	33
Catania	442	396	137	55	245	148	33	27	—	72	8	68	78
Cagliari	173	136	43	21	157	121	50	43	—	13	34	100	21
ITALIA	15.420	14.920	5.509	1.789	9.416	5.167	4.981	4.601	9	2.221	1.380	2.910	1.741

(a) In applicazione della Legge 5-6-1967, n. 431, comprese le adozioni speciali emesse ai sensi delle norme transitorie della legge stessa (art. 6)

LITIGIOSITÀ

TAV. 117 — Procedimenti di cognizione esauriti con sentenza definitiva (a)

Anno 1967

MATERIA DELLE CONTROVERSIE	RIPARTIZIONI GEOGRAFICHE						TOTALE	
	Italia settentrionale		Italia centrale		Italia merid. e ins.		Accogli-mento	Rigetto
	Accogli-mento	Rigetto	Accogli-mento	Rigetto	Accogli-mento	Rigetto		
PRIMO GRADO								
PERSONE E FAMIGLIA	2.222	249	649	101	1.070	185	3.941	535
Matrimonio	982	143	267	54	407	103	1.656	300
Filiazione legittima e illegittima	246	20	66	10	127	21	439	51
Prestazione di alimenti	144	59	73	15	117	31	334	105
Altre relative alle persone e famiglia	850	27	243	22	419	30	1.512	79
SUCCESSIONI	145	73	70	40	207	104	422	217
Successione legittima e testamentaria	39	40	15	16	37	34	91	90
Divisione di eredità	90	25	51	21	143	57	284	103
Altre relative alle successioni	16	8	4	3	27	13	47	24
PROPRIETÀ	3.076	1.200	1.755	872	4.050	2.074	8.881	4.146
Proprietà di beni immobili	1.545	419	858	298	1.859	773	4.262	1.490
Proprietà di beni mobili, frutti pendenti e altri diritti	456	323	250	264	602	558	1.308	1.145
Enfiteusi	2	—	11	22	47	55	60	77
Usufrutto, uso e abitazione	8	5	3	3	9	8	20	16
Servizi	291	132	159	58	363	192	813	382
Comunione e condominio	209	94	155	84	260	138	624	316
Possesso	562	226	318	143	905	350	1.785	719
Altre relative alla proprietà	3	1	1	—	5	—	9	1
OBBLIGAZIONI	38.132	7.363	14.903	3.628	21.591	5.924	74.626	16.915
Vendita di immobili	368	200	294	147	435	207	1.097	554
Vendita di autoveicoli	42	15	17	4	33	10	92	29
Vendita di mobili, frutti pendenti e altri diritti	15.546	2.550	4.098	774	4.644	1.025	24.288	4.349
Locazione di immobili urbani	2.004	514	1.351	422	2.342	584	5.697	1.520
Affitto di fondi rustici	493	126	123	53	954	303	1.570	482
Appalto	421	158	212	72	328	103	961	333
Trasporto (contratto)	297	62	136	18	214	54	647	134
Mandato	52	31	23	20	21	13	96	64
Commissione	40	8	25	10	139	19	204	37
Mediazione	110	74	64	36	71	52	245	162
Comodato	27	11	48	2	91	15	166	28
Mutuo	474	120	229	75	341	107	1.044	302
Assicurazione e riassicurazione	835	159	181	107	143	90	1.159	356
Titoli di credito	1.407	377	543	309	1.592	824	3.542	1.510
Gestione di affari, pagamento dell'indebitto e arricchimento senza causa	61	19	26	22	61	32	148	73
Risarcimento per fatto illecito	15.222	2.640	7.030	1.379	9.192	2.100	31.444	6.119
Altre relative alle obbligazioni	733	299	503	178	990	386	2.226	863
LAVORO	6.437	2.075	5.643	2.175	11.128	6.412	23.208	10.662
Lavoro subordinato e autonomo	5.483	1.264	3.523	778	5.861	2.025	14.867	4.067
Previdenza e assistenza obbligatorie	694	602	1.782	1.233	5.062	4.274	7.538	6.109
Controversie agrarie (mezzadria, colonia parziaria, soccida)	88	34	244	88	139	73	471	195
Società, cooperative e mutue assicuratrici	68	50	47	46	43	23	158	119
Altre relative al lavoro	104	125	47	30	23	17	174	172
ALTRE MATERIE	2.153	1.785	1.507	1.248	2.259	1.876	5.919	4.909
Giurisdizione e competenza	15	22	9	8	21	32	45	62
Procedura	465	557	357	569	653	664	1.475	1.790
Dellibazione di sentenze straniere	28	18	21	3	4	10	53	31
Istituti concorsuali (fallimento, concordato preventivo, ecc.)	751	375	462	212	728	322	1.941	909
Elezioni politiche e amministrative	56	77	25	40	188	359	269	476
Imposte e tasse	732	692	394	351	419	371	1.545	1.414
Altre	106	44	239	65	246	118	591	227
Totale	52.165	12.745	24.527	8.064	40.305	16.575	116.997	37.384

(a) Dati riassuntivi di una rilevazione statistica sull'oggetto delle controversie civili, iniziata dall'Istituto Centrale di Statistica a decorrere dal 1° gennaio 1956. La rilevazione viene effettuata a mezzo di apposite schede (una per ogni procedimento di cognizione esaurito

con sentenza definitiva), compilate dagli Uffici giudiziari interessati al momento della pubblicazione della sentenza. Sono esclusi i procedimenti definiti dagli Uffici di conciliazione e dalla Corte di cassazione.

Segue Tav. 117 — *Procedimenti di cognizione esauriti con sentenza definitiva (a)*

Anno 1967

MATERIA DELLE CONTROVERSIE	RIPARTIZIONI GEOGRAFICHE						TOTALE	
	Italia settentrionale		Italia centrale		Italia merid. e ins.		Accogli-mento	Rigetto
	Accogli-mento	Rigetto	Accogli-mento	Rigetto	Accogli-mento	Rigetto		
GRADO DI APPELLO								
PERSONE E FAMIGLIA	96	133	31	53	50	90	177	276
Matrimonio	60	92	19	31	28	49	107	172
Filiazione legittima e illegittima	7	8	4	1	3	19	14	28
Prestazione di alimenti	25	28	6	20	12	18	43	66
Altre relative alle persone e famiglia	4	5	2	1	7	4	13	10
SUCCESSIONI	34	55	17	24	63	68	114	147
Successione legittima e testamentaria	14	27	7	5	27	28	48	60
Divisione di eredità	17	24	8	14	32	32	57	70
Altre relative alle successioni	3	4	2	5	4	8	9	17
PROPRIETÀ	383	529	201	353	610	883	1.194	1.765
Proprietà di beni immobili	199	246	117	191	278	437	594	874
Proprietà di beni mobili, frutti pendenti e altri diritti	22	56	24	41	66	68	112	165
Enfiteusi	—	1	1	2	15	10	16	13
Usufrutto, uso e abitazione	4	—	1	1	5	7	10	8
Servitù	83	123	29	42	115	158	227	323
Comunione e condominio	29	39	14	33	64	61	107	133
Possesso	46	62	15	43	66	141	127	246
Altre relative alla proprietà	—	2	—	—	1	1	1	3
OBBLIGAZIONI	2.136	3.190	1.217	1.835	1.840	2.519	5.193	7.544
Vendita di immobili	77	133	40	77	101	139	218	349
Vendita di autoveicoli	12	11	—	4	1	3	13	18
Vendita di mobili, frutti pendenti e altri diritti	435	831	146	325	265	435	846	1.591
Locazione di immobili urbani	176	309	114	195	211	370	501	874
Affitto di fondi rustici	55	83	11	18	114	189	180	290
Appalto	75	131	25	63	75	83	175	277
Trasporto (contratto)	13	29	7	4	17	21	37	54
Mandato	5	18	9	6	12	12	26	36
Commissione	5	6	—	1	3	7	8	14
Mediazione	20	58	11	33	24	25	55	116
Comodato	2	3	—	2	11	14	13	19
Mutuo	17	46	10	24	24	43	51	113
Assicurazione e riassicurazione	28	56	12	14	12	16	52	86
Titoli di credito	48	97	88	195	110	165	246	457
Gestione di affari, pagamento dell'indebitto e arricchimento senza causa	8	12	5	3	9	14	22	29
Risarcimento per fatto illecito	1.089	1.235	690	811	738	822	2.517	2.868
Altre relative alle obbligazioni	71	132	49	60	113	161	233	353
LAVORO	760	992	468	675	1.531	2.084	2.759	3.751
Lavoro subordinato e autonomo	523	630	292	412	810	732	1.625	1.774
Previdenza e assistenza obbligatorie	182	261	123	175	689	1.276	994	1.712
Controversie agrarie (mezzadria, colonia parziaria, soccida)	15	19	4	65	11	52	67	136
Società, cooperative e mutue assicuratrici	11	36	8	9	14	16	33	61
Altre relative al lavoro	29	46	4	14	7	8	40	68
ALTRE MATERIE	280	504	159	266	344	519	783	1.289
Giurisdizione e competenza	3	12	1	1	14	13	18	26
Procedura	79	146	44	68	137	152	260	366
Dell'abazione di sentenze straniere	—	—	—	—	—	—	—	—
Istituti concorsuali (fallimento, concordato preventivo, ecc.)	40	90	24	54	36	70	100	214
Elezioni politiche e amministrative	9	14	6	23	15	83	30	120
Imposte e tasse	129	212	47	97	62	120	238	429
Altre	20	30	37	23	80	81	137	134
Totale	3.689	5.403	2.093	3.206	4.438	6.163	10.220	14.772

(a) Cfr. corrispondente nota a pagina precedente.

PROTESTI, FALLIMENTI, ATTIVITÀ NOTARILE

TAV. 118 — Protesti (a)

A — PER REGIONE

Ammontare in milioni di lire

ANNI REGIONI	CAMBIALI ORDINARIE			TRATTE			ASSEGNI BANCARI			TOTALI		
	Numero		Ammon- tare	Numero		Ammon- tare	Numero		Ammon- tare	Numero		Ammon- tare
	Contro indivi- dul	Contro società		Contro indivi- dul	Contro società		Contro indivi- dul	Contro società		Contro indivi- dul	Contro società	
1964	8.450.768	253.717	451.943	5.575.685	655.559	515.056	109.508	7.249	49.187	14.135.961	916.525	1.016.186
1965	8.640.967	234.270	416.414	5.195.238	546.927	424.187	95.656	6.176	37.526	13.931.861	787.373	878.127
1966	8.105.978	209.432	391.082	4.902.842	492.615	411.538	97.644	6.643	41.464	13.106.464	708.690	844.084
1967	8.712.791	216.009	452.352	5.343.369	528.379	486.865	121.933	8.483	59.173	14.178.093	752.871	998.390
1968	9.577.114	269.799	541.666	5.901.242	595.330	570.897	132.964	8.418	69.420	15.611.320	873.547	1.181.983

1968 PER REGIONE

Piemonte	390.501	12.820	25.290	306.365	22.135	31.315	10.039	456	4.405	706.905	35.411	61.010
Valle d'Aosta	6.823	143	606	10.109	421	895	99	8	131	17.031	572	1.632
Lombardia	1.138.309	90.165	85.439	665.278	302.928	107.587	26.336	3.862	15.106	1.829.923	396.955	208.132
Trentino-Alto Adige	60.038	1.257	3.999	73.197	3.320	6.526	820	1	502	134.055	4.578	11.027
Veneto	300.692	4.938	21.555	443.533	28.222	47.614	5.692	243	3.808	749.917	33.403	72.977
Friuli-Venezia G.	78.797	2.284	4.421	107.291	19.663	11.575	885	54	487	186.973	22.001	16.483
Liguria	291.483	3.525	15.212	225.082	12.257	17.528	5.092	169	2.568	521.657	15.951	35.308
Emilia-Romagna	291.505	9.792	24.515	442.118	33.969	44.095	7.239	252	4.410	740.862	44.013	73.020
Toscana	646.228	15.072	38.829	735.317	73.396	65.071	10.934	536	5.360	1.392.479	89.004	109.260
Umbria	109.459	2.062	6.712	109.860	6.874	8.050	2.510	56	1.175	221.829	8.992	15.937
Marche	136.915	17.895	10.775	222.183	18.089	18.800	1.238	30	615	360.336	36.014	30.190
Lazio	1.347.303	29.632	80.177	632.510	29.952	66.968	23.459	1.257	11.442	2.003.272	60.841	158.587
Abruzzi	194.127	3.973	10.130	157.898	6.673	12.325	697	10	331	352.722	10.656	22.786
Molise	41.776	—	2.342	23.538	—	1.783	384	—	169	65.698	—	4.294
Campania	1.537.884	41.140	68.295	562.608	12.160	38.523	20.660	1.257	11.016	2.121.152	54.557	117.834
Puglia	991.229	10.106	51.793	396.923	6.780	31.034	6.279	57	3.243	1.394.431	16.943	86.070
Basilicata	82.223	2.088	4.999	30.545	783	2.310	426	—	217	113.194	2.871	7.526
Calabria	379.463	3.869	19.095	150.116	2.282	11.178	2.395	—	1.167	531.974	6.151	31.440
Sicilia	1.160.602	15.096	51.082	425.839	8.566	33.879	6.469	153	2.746	1.592.910	23.815	87.707
Sardegna	391.757	3.942	16.400	180.932	6.860	13.841	1.311	17	522	574.000	10.819	30.763
ITALIA	9.577.114	269.799	541.666	5.901.242	595.330	570.897	132.964	8.418	69.420	15.611.320	873.547	1.181.983

B — SECONDO IL TAGLIO DEI TITOLI DI CREDITO

Ammontare in milioni di lire

TAGLI DEI TITOLI lire	CAMBIALI ORDINARIE				TRATTE				ASSEGNI BANCARI			
	1967		1968		1967		1968		1967		1968	
	N	Ammon- tare	N	Ammon- tare	N	Ammon- tare	N	Ammon- tare	N	Ammon- tare	N	Ammon- tare
Fino a 5.000	1.013.983	4.849	979.035	4.619	142.103	617	156.531	687	243	..	210	1
5.000- 10.000	2.531.154	22.343	2.735.377	24.480	399.952	3.426	419.094	3.563	904	8	859	8
10.000- 20.000	1.735.412	28.766	1.899.778	31.989	930.599	14.739	944.046	14.987	2.734	47	2.490	43
20.000- 30.000	954.079	25.472	1.084.110	29.162	873.122	22.434	936.834	23.996	3.469	94	3.462	94
30.000- 40.000	434.913	16.117	496.370	18.425	646.930	22.938	708.677	25.150	3.172	117	3.083	114
40.000- 50.000	620.088	30.210	707.876	34.733	574.005	26.784	643.725	29.849	5.472	265	5.222	262
50.000-100.000	867.928	71.222	1.002.142	82.808	1.169.050	86.431	1.337.245	99.287	18.720	1.547	18.709	1.532
100.000-500.000	692.829	166.509	843.047	205.803	1.039.056	215.821	1.232.240	258.271	66.351	17.910	72.586	19.749
Oltre 500.000	78.414	86.864	99.178	109.647	96.931	93.675	118.180	115.107	29.351	39.185	34.761	47.617
Totale	8.928.800	452.352	9.846.913	541.666	5.871.748	486.865	6.496.572	570.897	130.416	59.173	141.382	69.420

(a) Dati riassuntivi desunti dagli elenchi dei protestati, trasmessi dai Tribunali alle Camere di commercio e successivamente elaborati dagli Uffici provinciali di statistica. Le *cambiali ordinarie* compren-

dono i pagherò o vaglia cambiari e le tratte accettate; le *tratte* comprendono le tratte non accettate e le tratte a vista.

TAV. 119 — Fallimenti dichiarati e fallimenti chiusi

Ammontare in milioni di lire

ANNI REGIONI	FALLIMENTI DICHIARATI						FALLIMENTI CHIUSI					Totale
	Totale	Persone fallite		Attività economica			N	Concordato, ecc. (b)			Revoca e mancanza di massa passiva	
		Individui (a)	Società regolari	Industria	Commercio e servizi	Trasporti credito e assicurazione		Attivo	Passivo	% (c)		
1964	6.657	5.566	1.091	2.480	3.869	308	5.826	27.197	89.470	30,4	397	6.223
1965	7.786	6.588	1.198	2.863	4.552	371	5.395	26.377	97.780	27,0	382	5.777
1966	7.144	5.899	1.245	2.609	4.190	345	5.621	30.609	113.985	26,9	423	6.044
1967	6.972	5.791	1.181	2.441	4.295	236	5.651	39.346	141.559	27,8	415	6.066
1968	7.413	6.135	1.278	2.393	4.756	264	6.101	42.754	155.532	27,5	475	6.576
1968 PER REGIONE												
Piemonte	532	451	81	215	290	27	521	5.613	17.830	31,5	19	540
Valle d'Aosta	17	15	2	6	10	1	25	180	424	42,5	2	27
Lombardia	1.378	999	379	650	681	47	1.199	7.877	31.047	25,4	70	1.269
Trentino-A. A.	77	66	11	25	45	7	77	833	2.370	35,1	2	79
Veneto	372	322	50	147	212	13	305	3.042	9.792	31,1	15	320
Friuli-Venezia G.	133	112	21	42	82	9	125	938	3.135	29,9	5	130
Liguria	365	301	64	85	268	12	293	3.330	11.765	28,3	11	304
Emilia-Romagna	414	344	70	166	227	21	380	4.089	11.836	34,5	23	403
Toscana	659	581	78	259	385	15	552	3.850	12.675	30,4	17	569
Umbria	75	69	6	19	53	3	34	137	424	32,3	1	35
Marche	180	158	22	90	87	3	118	776	3.276	23,7	8	126
Lazio	886	571	315	251	611	24	734	5.053	23.909	21,1	121	855
Abruzzi	120	112	8	31	84	5	82	443	1.451	30,5	6	88
Molise	11	10	1	1	10	—	9	64	222	28,8	—	9
Campania	952	866	86	169	746	37	714	2.508	11.614	21,6	99	813
Puglia	419	401	18	81	328	10	218	644	2.903	22,2	16	234
Basilicata	15	13	2	3	12	—	5	4	9	44,4	2	7
Calabria	120	118	2	15	100	5	74	318	1.346	23,6	14	88
Sicilia	537	489	48	110	409	18	430	1.787	5.684	31,4	40	470
Sardegna	151	137	14	28	116	7	206	1.268	3.820	33,2	4	210
ITALIA	7.413	6.135	1.278	2.393	4.756	264	6.101	42.754	155.532	27,5	475	6.576

(a) Compresa le società di fatto.

(b) Concordato, liquidazione e ripartizione attivo, pagamento in-

tegrale, mancanza di attivo.

(c) Percentuale di attivo sul passivo.

TAV. 120 — Fallimenti chiusi, secondo il modo di chiusura e l'attività economica del fallito (a)

Ammontare in milioni di lire

ANNI	PAGAMENTO INTEGRALE				CONCORDATO				LIQUIDAZIONE E RIPARTIZIONE DELL'ATTIVO				INSUFFICIENZA O MANCANZA DI ATTIVO			
	N	Ammontare			N	Ammontare			N	Ammontare			N	Ammontare		
		Attivo	Passivo	% (b)		Attivo	Passivo	% (b)		Attivo	Passivo	% (b)		Attivo	Passivo	% (b)
TOTALE																
1964	345	2.507	2.234	112,2	573	6.261	12.418	50,4	3.390	18.268	66.512	27,5	1.518	161	8.306	1,9
1965	298	1.776	1.562	113,7	470	5.674	11.624	48,8	3.250	18.732	75.744	24,7	1.377	195	8.850	2,2
1966	249	1.586	1.394	113,8	511	7.425	15.440	48,1	3.407	21.345	88.321	24,2	1.454	253	8.830	2,9
1967	258	2.517	2.220	113,4	470	13.544	24.907	54,4	3.415	23.069	104.998	22,0	1.508	216	9.434	2,3
1968	218	3.630	3.378	107,6	482	8.200	18.066	45,4	3.863	30.675	121.852	25,2	1.538	249	12.236	2,0
COMMERCIO E SERVIZI VARI																
1964	225	1.678	1.515	110,8	368	3.239	6.779	47,8	2.080	5.957	26.845	22,2	1.089	113	6.130	1,8
1965	186	825	715	115,4	318	2.740	5.953	46,0	1.988	6.299	27.769	22,7	980	111	4.879	2,3
1966	142	439	388	113,1	341	2.995	6.398	40,8	2.073	7.874	35.636	22,1	1.027	165	5.551	3,0
1967	160	961	823	116,8	317	3.927	8.360	47,0	1.971	7.637	37.222	20,5	1.085	141	6.002	2,3
1968	141	1.848	1.712	107,9	309	3.345	8.278	40,4	2.302	10.147	43.670	23,2	1.106	187	8.007	2,3

(a) Esclusi i fallimenti revocati e quelli chiusi per mancanza di massa passiva.

(b) Percentuale di attivo sul passivo.

TAV. 121 — Fallimenti chiusi, secondo classi di valore dell'attivo e del passivo (a)

Anno 1968

Ammontare in milioni di lire

CLASSI DI VALORE DELL'ATTIVO milioni di lire	CLASSI DI VALORE DEL PASSIVO - milioni di lire														TOTALE	
	Fino a 0,1		0,1-0,5		0,5-1		1-5		5-10		10-20		Oltre 20		N	Ammon- tare
	N	Ammon- tare	N	Ammon- tare	N	Ammon- tare	N	Ammon- tare	N	Ammon- tare	N	Ammon- tare	N	Ammon- tare		
Nulla	14	0,8	46	13,9	51	38,1	164	401,3	57	405,7	36	473,6	19	730,8	387	2.064,2
Fino a 0,1	13	0,8	61	20,0	78	59,0	258	622,2	63	435,4	35	394,9	28	1.316,4	536	2.848,7
0,1 - 0,5	10	0,2	75	20,6	109	83,3	621	1.630,1	250	1.716,8	123	1.685,9	54	3.201,2	1.242	8.338,1
0,5 - 1	1	0,1	14	5,4	52	37,7	390	1.098,9	207	1.475,6	118	1.607,4	61	2.490,5	843	6.715,6
1 - 5	—	—	—	—	20	16,5	437	1.385,8	518	3.810,5	471	6.670,4	331	13.475,3	1.777	25.358,5
5 - 10	—	—	—	—	—	—	7	29,6	65	492,2	165	2.526,3	267	13.341,8	504	16.389,9
10-20	—	—	—	—	—	—	—	—	4	35,1	44	714,1	333	18.282,2	381	19.031,4
Oltre 20	—	—	—	—	—	—	—	—	—	—	4	73,3	427	74.712,2	431	74.785,5
Totale	38	1,9	196	59,9	310	234,6	1.877	5.167,9	1.164	8.371,3	996	14.145,9	1.520	127.550,4	6.101	155.531,9

(a) Esclusi i fallimenti revocati e quelli chiusi per mancanza di massa passiva.

TAV. 122 — Statistica notarile (a)

ANNI DISTRETTI DI CORTE DI APPELLO	ATTI NOTARILI	CONVENZIONI CONTENUTE NEGLI ATTI										TOTALE
		Dona- zioni	Testa- menti pubblici	Succes- sioni testa- mentarie	Vendite immo- biliari	Vendite di autoveicoli	Costi- tuzioni di società	Mutui		Ipo- teche volon- tarie	Altre	
								Totale	con costituz. di ipoteca			
1964	12.322.600	62.922	38.754	37.800	895.086	2.450.052	19.343	68.916	66.740	168.504	8.815.641	12.557.018
1965	12.217.682	64.427	38.969	40.042	849.990	2.442.716	16.264	75.162	73.168	164.587	8.770.690	12.462.847
1966	12.349.047	66.028	37.676	37.825	934.505	2.674.261	16.148	84.072	81.866	147.956	8.595.012	12.593.483
1967	13.377.873	64.701	35.634	38.353	915.865	2.934.499	18.652	98.285	95.098	138.922	9.377.566	13.623.134
1968	14.518.271	65.054	34.002	38.941	965.105	3.016.399	21.845	115.505	112.543	119.857	10.396.635	14.773.343
1968 PER DISTRETTO DI CORTE DI APPELLO												
Torino	1.122.260	2.256	2.055	5.984	92.116	404.573	2.672	12.640	12.504	14.368	608.174	1.144.838
Milano	1.500.516	1.144	870	3.523	80.337	467.097	4.867	9.509	9.147	14.009	935.412	1.516.768
Brescia	396.668	704	631	1.958	39.313	131.155	698	5.521	5.507	3.726	221.121	404.827
Trento	115.446	296	371	1.111	17.216	45.211	271	3.774	3.742	1.158	50.555	119.963
Venezia	528.410	1.288	2.063	2.867	75.115	190.587	1.221	8.343	8.116	3.670	264.599	549.753
Trieste	177.753	680	861	1.553	25.868	62.983	465	3.302	3.190	846	85.812	182.370
Genova	602.899	971	768	2.054	38.094	125.673	788	6.037	5.910	5.975	427.592	607.952
Bologna	717.983	551	1.260	2.165	64.472	259.820	1.642	14.175	13.674	6.693	382.083	732.861
Firenze	833.120	986	968	1.695	57.956	219.296	1.353	12.061	11.926	5.685	542.874	842.874
Perugia	184.945	623	285	385	13.729	35.774	208	2.417	2.395	500	134.782	188.703
Ancona	305.669	447	547	638	26.088	65.648	372	5.775	5.715	884	210.689	311.088
Roma	1.682.887	5.908	1.634	2.056	79.626	286.836	3.623	10.586	29.592	1.304.155	1.724.390	
L'Aquila	307.986	2.602	1.453	995	23.286	46.193	230	2.016	1.953	1.893	236.347	315.015
Campobasso (Sez.)	63.289	784	634	403	7.196	7.774	54	334	302	40	47.330	64.549
Napoli	1.958.857	10.973	3.067	2.301	66.388	198.925	1.067	3.938	3.861	11.476	1.684.665	1.982.800
Bari	743.499	4.666	3.009	1.516	45.160	77.748	304	2.113	2.095	3.732	614.820	753.068
Lecce	544.783	7.933	2.482	1.074	36.068	49.508	189	828	800	1.519	458.607	558.208
Potenza	111.951	2.832	851	483	13.779	14.799	117	342	300	108	82.794	116.105
Catanzaro	270.322	5.323	1.134	806	26.721	39.858	219	869	811	1.410	201.032	277.372
Reggio di C. (Sez.)	133.047	595	153	107	3.262	21.823	39	215	213	76	107.876	134.146
Palermo	722.409	5.404	3.025	2.050	45.930	88.289	541	3.222	3.175	2.233	581.989	732.683
Messina	188.804	1.797	1.010	660	11.459	21.001	160	706	675	905	154.165	191.863
Caltanissetta	147.479	1.114	877	411	14.234	11.068	64	748	731	345	121.741	150.602
Catania	730.124	4.145	2.657	1.334	37.530	87.146	326	2.448	2.368	2.345	600.918	738.849
Cagliari	427.165	1.032	1.337	812	24.162	57.614	355	3.212	2.847	6.669	336.503	431.696
ITALIA	14.518.271	65.054	34.002	38.941	965.105	3.016.399	21.845	115.505	112.543	119.857	10.396.635	14.773.343

(a) Dati riassuntivi sull'attività dei notai, desunti dai repertori esistenti presso gli archivi notarili e trasmessi a mezzo di schede individuali intestate ai singoli notai.

2 — GIUSTIZIA PENALE

TAV. 123 — Movimento dei procedimenti in complesso (a)

ANNI	ISTRUTTORIA E PRIMO GRADO					GRADO DI APPELLO			
	Preture		Procure (b)	Uffici istruzione e Sezioni istruttorie	Tribunali (b)	Corti di Assise	Tribunali	Corti di Appello (b)	Corti di Assise
	Istruttoria	Giudizio							
SOPRAVVENUTI									
1964	2.303.188		807.389	460.849	104.033	1.202	37.568	25.472	926
1965	2.630.484		782.259	467.869	103.602	1.225	44.942	25.930	1.102
1966	2.801.430		793.251	478.452	105.128	1.283	44.278	26.828	932
1967	2.582.799		792.300	472.982	100.343	1.172	31.687	23.349	920
1968	1.953.156	316.869	800.155	474.297	93.836	1.306	44.549	27.022	999
ESSAURITI									
1964	2.062.020		796.244	467.436	94.942	1.258	31.370	24.400	982
1965	2.393.103		785.697	474.483	95.046	1.201	38.252	24.249	1.001
1966	3.021.806		792.581	475.670	109.615	1.261	55.904	26.284	947
1967	2.540.290		787.735	473.217	97.781	1.236	30.337	25.394	1.033
1968	2.061.998	280.005	799.839	469.560	94.235	1.186	37.770	26.925	1.124
PENDENTI A FINE ANNO (c)									
1964	766.745		96.032	40.886	89.653	797	18.303	23.104	1.110
1965	1.004.126		92.594	34.272	98.209	821	24.993	24.785	1.211
1966	783.750		93.264	37.054	93.722	843	13.367	25.329	1.196
1967	826.259		97.829	36.819	96.284	779	14.717	23.284	1.083
1968	650.913	103.368	98.145	41.556	95.885	899	21.496	23.381	958

TAV. 124 — Procedimenti sopravvenuti per distretto di Corte di Appello

Anno 1968

DISTRETTI DI CORTE DI APPELLO	ISTRUTTORIA E PRIMO GRADO					GRADO DI APPELLO			
	Preture		Procure (b)	Uffici istruzione e Sezioni istruttorie	Tribunali (b)	Corti di Assise	Tribunali	Corti di Appello (b)	Corti di Assise
	Istruttoria	Giudizio							
Torino	118.255	12.647	84.581	52.788	6.106	105	2.271	1.998	77
Milano	191.695	51.286	93.734	51.740	10.099	102	4.609	3.011	78
Brescia	65.164	8.406	21.890	12.541	2.198	24	1.023	722	19
Trento	23.263	3.762	8.360	4.242	1.268	18	492	405	13
Venezia	122.070	12.901	39.777	20.381	5.201	51	2.306	1.352	39
Trieste	36.831	5.087	18.557	7.811	1.850	13	1.011	631	10
Genova	77.283	10.289	44.419	23.604	3.581	63	1.764	1.230	49
Bologna	122.647	16.534	44.610	26.070	5.813	54	2.881	1.720	41
Firenze	138.585	13.600	91.665	64.524	4.770	59	2.672	1.546	46
Perugia	26.648	2.415	5.795	2.660	1.022	10	377	243	8
Ancona	41.392	3.763	14.439	4.694	1.411	11	723	305	8
Roma	330.836	47.033	101.174	75.903	7.717	87	5.012	3.232	69
L'Aquila	33.083	4.136	15.648	4.458	2.131	23	648	437	18
Campobasso (sez.)	4.218	699	1.416	655	297	7	162	145	6
Napoli	249.043	48.446	71.687	39.250	12.689	147	8.089	3.481	112
Bari	61.653	9.379	30.514	20.145	5.047	49	1.396	1.320	38
Lecce	54.477	11.316	17.589	7.212	3.061	39	1.707	690	30
Potenza	14.998	3.506	4.774	2.523	1.589	25	492	290	19
Catanzaro	47.329	11.082	14.169	6.676	3.608	90	1.981	837	69
Reggio di Calabria (sez.)	9.411	2.094	2.434	995	581	21	319	131	15
Palermo	53.830	11.263	21.833	14.794	4.449	98	1.575	940	75
Messina	20.301	3.905	6.899	4.126	1.028	9	510	306	7
Caltanissetta	14.050	2.523	3.919	2.275	1.207	13	376	365	10
Catania	56.046	13.107	21.693	13.265	3.960	119	1.308	928	91
Cagliari	40.048	7.690	18.579	10.965	3.153	69	845	757	52
ITALIA	1.953.156	316.869	800.155	474.297	93.836	1.306	44.549	27.022	999

(a) Dati comunicati dalle cancellerie e segreterie degli Uffici giudiziari, riferentisi all'attività dei singoli uffici e comprendenti, quindi, anche il movimento interno dei procedimenti da uno ad altro ufficio; sono compresi i procedimenti relativi a denunce infondate o con reati

non configurati.

(b) Compresa la Magistratura per minorenni.

(c) Compresi i procedimenti per i quali il Pretore ha emesso decreto penale non ancora divenuto o reso esecutivo.

TAV. 125 — Movimento dei procedimenti a carico di minorenni

ANNI	PROCURE			TRIBUNALI			SEZIONI DI CORTE DI APPELLO		
	Sopravvenuti	Esauriti	Pendenti a fine anno	Sopravvenuti	Esauriti	Pendenti a fine anno	Sopravvenuti	Esauriti	Pendenti a fine anno
1964	40.222	38.199	12.177	34.582	30.335	15.360	454	380	183
1965	40.873	39.285	13.765	34.848	30.249	19.959	607	519	271
1966	38.004	40.252	11.517	36.283	37.475	18.767	687	711	247
1967	38.236	37.182	12.571	31.474	32.052	18.189	468	503	212
1968	30.960	32.127	11.404	25.570	24.398	19.361	633	603	242

TAV. 126 — Movimento dei procedimenti presso la Corte di Cassazione

ANNI	SOPRA- VENUTI	ESAUROTI											PEN- DENTI A FINE ANNO	
		Giudizi ordinari						Giudizi speciali						Totale
		Ricorsi contro sentenze di						in merito a						
		pretori	tribunali	corti di appello	corti di assise di appello	altri uffici	Totale	confitti	rimes- sioni	revi- sioni	altri ricorsi	Totale		
1964	23.516	2.848	11.674	10.277	630	145	25.574	156	187	125	873	1.341	26.915	21.362
1965	31.013	3.687	7.744	7.816	516	84	19.847	168	179	113	1.528	1.988	21.835	30.540
1966	31.496	5.655	10.442	8.589	377	110	25.173	199	201	95	1.336	1.831	27.004	35.032
1967	17.706	5.800	17.448	13.312	351	86	36.997	186	224	101	1.597	2.108	39.105	13.633
1968	27.860	3.956	8.487	9.783	306	136	22.668	261	172	118	2.194	2.745	25.413	16.080

TAV. 127 — Provvedimenti vari

ANNI	LIBERAZIONI CONDIZIO- NALI CONCESSE	DOMANDE DI GRAZIA					ESTRADIZIONI CONCESSE	
		Pervenute	Concesse				all'Italia	dal'Italia
			a maschi	a femmine	Totale	% pervenute		
1964	414	20.511	1.269	191	1.460	7,1	56	52
1965	223	20.851	1.926	249	2.175	10,4	80	37
1966	94	10.969	860	152	1.012	9,2	106	41
1967	134	8.452	638	115	753	8,9	66	45
1968	165	14.137	1.305	220	1.525	10,8	102	62

TAV. 128 — Delitti accertati e persone denunciate (a)

Anno 1968

A - SECONDO LA SPECIE DEL DELITTO

D E L I T T I	DELITTI		PERSONE DENUNCIATE	
	in totale	di cui di autore ignoto	in totale	di cui in età inferiore ai 18 anni
Contro la persona	183.725	13.690	178.324	4.801
CONTRO LA VITA	6.296	282	7.016	159
Strage	11	5	11	—
Omicidio volontario consumato	653	66	813	29
Omicidio volontario tentato	481	41	631	22
Infanticidio per causa di onore	32	6	33	—
Omicidio preterintenzionale	107	2	135	4
Omicidio colposo	5.012	162	5.393	104
CONTRO L'INCOLUMITÀ E LA LIBERTÀ INDIVIDUALE	151.786	12.257	150.356	4.385
Percosse	5.345	179	3.645	52
Lesioni personali volontarie	34.390	2.153	43.617	1.652
Lesioni personali colpose	87.397	8.463	82.667	2.013
Rissa, abbandono d'incapace, ecc.	2.564	92	9.157	378
Violenza privata, minaccia, ecc.	22.090	1.370	11.270	290
INGIURIE E DIFFAMAZIONI	25.643	1.151	20.952	257
Contro la famiglia, la moralità e il buon costume	29.392	1.154	29.060	1.013
CONTRO LA FAMIGLIA	18.826	254	18.471	236
Violazione obblighi assistenza familiare	10.559	110	9.132	92
Maltrattamenti in famiglia	4.913	73	5.404	82
Adulterio, bigamia, ecc.	3.354	71	3.935	62
CONTRO LA MORALITÀ E IL BUON COSTUME	10.245	881	10.155	769
Violenza carnale	1.649	124	1.997	245
Atti di libidine violenti	1.431	218	1.145	159
Atti osceni	3.452	287	3.118	241
Corruzione di minorenni, ecc.	2.398	226	2.408	93
Istigazione, sfruttam. e favor. prostituzione	1.315	26	1.487	31
CONTRO LA SANITÀ DELLA STIRPE	321	19	434	8
Contro il patrimonio	461.245	378.157	113.281	16.099
FURTO	404.233	364.610	60.135	14.506
Furto semplice	46.573	37.222	11.716	1.594
Furto aggravato	357.660	327.388	48.419	12.912
RAPINA E DANNI	22.526	10.361	16.110	1.238
Rapina, estorsione, sequestro di persona	3.708	1.491	3.712	440
Danni a cose, animali, terreni, ecc.	18.818	8.870	12.398	798
TRUFFA ED ALTRE FRODI	34.486	3.186	37.036	355
Truffa	17.521	2.438	20.265	131
Appropriazione indebita	9.631	228	9.777	56
Ricettazione	1.889	38	1.657	120
Insolvenza fraudolenta, ecc.	5.445	482	5.337	48
Contro l'economia e la fede pubblica	147.477	11.558	136.820	710
CONTRO L'ECON. PUBBL., L'IND. E IL COMMERCIO	127.672	1.757	127.837	225
Frode nell'esercizio del commercio	887	25	1.011	17
Vendita sostanze alimentari non genuine	474	4	468	4
Arbitraria invasione aziende, ecc.	248	28	564	13
Bancarotta	4.833	58	5.823	13
Emissione assegni a vuoto	121.230	1.642	119.971	178
CONTRO L'INCOLUMITÀ PUBBLICA	6.273	4.810	1.883	170
CONTRO LA FEDE PUBBLICA	13.532	4.991	7.100	315
Falsità in monete	2.128	1.901	288	2
Falsità in sigilli	207	15	215	2
Falsità in atti e persone	11.197	3.075	6.597	311
Contro lo Stato, le altre istituzioni sociali e l'ordine pubblico	39.772	1.128	43.770	984
CONTRO LA PERSONALITÀ DELLO STATO	278	50	455	28
CONTRO LA PUBBLICA AMMINISTRAZIONE	31.270	835	32.786	422
Violenza, resistenza, oltraggio a P. U.	8.900	349	9.071	332
Peculato, malversazione, ecc.	550	19	742	14
Omissione atti di ufficio, ecc.	21.820	467	22.973	76
CONTRO L'AMMINISTRAZIONE DELLA GIUSTIZIA	7.681	196	8.647	274
CONTRO IL SENTIMENTO RELIGIOSO, ECC.	129	33	116	7
CONTRO L'ORDINE PUBBLICO	414	14	1.766	253
Altri delitti	28.648	7.040	19.732	505
Totale	890.259	412.727	520.987	24.112

(a) Sono considerati accertati i delitti per i quali l'A. G. ha iniziato nell'anno l'azione penale.

Segue Tav. 128 — *Delitti accertati e persone denunciate (a)*

Anno 1968

B - PER REGIONE DEL COMMESSO DELITTO

R E G I O N I	DELITTI		PERSONE DENUNCIATE	
	in totale	di cui di autore ignoto	in totale	di cui in età inferiore ai 18 anni
Piemonte	83.362	54.034	31.198	2.016
Valle d'Aosta	2.251	744	1.604	64
Lombardia	154.875	68.599	89.848	1.857
Trentino-Alto Adige	10.641	4.730	6.383	400
Veneto	45.336	18.842	28.293	844
Friuli-Venezia Giulia	13.384	4.620	9.230	503
Liguria	39.875	22.400	19.016	834
Emilia-Romagna	51.081	27.222	26.080	973
Toscana	49.118	20.543	31.115	1.192
Umbria	8.984	2.596	6.728	172
Marche	11.820	3.790	8.655	395
Lazio	131.123	76.750	58.395	2.632
Abruzzi	12.623	3.228	10.407	375
Molise	2.476	771	1.851	236
Campania	85.447	25.673	65.863	3.342
Puglia	69.199	28.804	45.447	3.506
Basilicata	5.297	1.532	4.395	149
Calabria	27.349	7.610	22.794	973
Sicilia	65.311	31.320	39.777	2.710
Sardegna	20.401	8.889	13.635	932
ITALIA	889.953	412.697	520.714	24.105
ESTERO	306	30	273	7
Totale	890.259	412.727	520.987	24.112

(a) Sono considerati accertati i delitti per i quali l'A. G. ha iniziato nell'anno l'azione penale.

TAV. 129 — Imputati condannati nei giudizi di 1° grado, secondo il delitto e alcuni caratteri (a)

ANNI CARATTERI	DELITTI												Totale
	Omicidio		Lesioni		Contro la fa- miglia	Furti	Rapine, estors., seque- stri di persona	Truffe ed altre frodi	Emiss. assegn. a vuoto	Pecul., malver. concus- sione	Vio- lenza, resist., oltrag- gio a P.U.	Altri delitti	
	volon- tario	colposo	volon- tarie	colpose									
1963	484	4.289	3.175	2.316	3.270	15.909	1.120	7.357	6.527	311	3.753	26.856	75.367
1964	536	4.394	4.214	9.563	3.505	18.032	1.207	7.756	10.468	264	4.069	31.867	95.875
1965	470	4.710	4.633	11.136	3.395	18.996	1.195	8.427	10.484	289	4.052	34.409	102.196
1966	494	4.805	3.235	5.116	3.178	17.244	1.366	8.081	9.310	278	3.933	30.702	87.742
1967	410	4.655	3.363	4.778	3.911	17.446	1.319	8.771	11.300	246	4.418	33.706	94.323
1967 SECONDO ALCUNI CARATTERI													
SESSO													
Maschi	371	4.508	2.602	4.498	2.972	15.370	1.254	7.879	10.340	220	4.048	25.952	80.014
Femmine	39	147	761	280	939	2.076	65	892	960	26	370	7.754	14.309
ETÀ (anni)													
14-25	96	1.096	500	1.183	509	8.464	736	1.219	553	14	981	4.822	20.173
25-30	64	955	473	884	740	2.876	232	1.541	1.512	36	818	5.265	15.396
30-45	155	1.747	1.455	1.790	1.969	4.258	291	4.095	6.108	130	1.918	14.482	38.398
45-65	78	782	793	835	636	1.662	52	1.775	2.914	61	652	8.017	18.257
65 e oltre	17	75	142	86	57	186	8	141	213	5	49	1.120	2.099
STATO CIVILE													
Celibi o nubili	146	1.670	803	1.873	268	10.678	868	2.423	1.532	43	1.755	8.507	30.566
Coniugati	243	2.921	2.472	2.867	3.489	6.584	436	6.191	9.675	196	2.612	24.382	62.068
Vedovi	15	62	79	30	26	141	9	127	89	7	40	690	1.315
Separati o divorziati	6	2	9	8	128	43	6	30	4	—	11	127	374
STATO LAVORATIVO													
Occupati	307	4.239	2.306	4.128	2.545	9.087	709	6.068	9.764	203	3.230	22.716	65.302
Disoccupati	63	130	295	162	511	5.212	450	1.595	709	30	668	3.887	13.712
Altro stato	40	286	762	488	855	3.147	160	1.108	827	13	520	7.103	15.309
POSIZIONE PROFESSIONALE													
Imprend., dirig., impieg.	11	481	132	459	175	330	26	553	3.148	64	234	2.222	7.835
Lavoratori in proprio	134	1.099	740	1.310	557	1.417	151	2.306	4.653	23	937	7.936	21.263
Lavoratori dipend. e coad.	225	2.789	1.729	2.521	2.324	12.552	982	4.804	2.672	146	2.727	16.445	49.916
Studenti	2	115	27	154	8	303	22	44	30	—	53	243	1.001
Casalinghe	28	67	536	138	651	1.243	35	509	392	4	237	5.145	8.985
Pensionati e benestanti	7	49	121	61	74	124	3	97	54	3	60	676	1.329
Altra posizione	3	55	78	135	122	1.477	100	458	351	6	170	1.039	3.994
PENA INFLIITTA													
Multa	—	—	—	4.397	746	22	—	337	8.378	—	—	9.314	23.194
Reclusione	410	4.655	3.363	381	3.165	17.424	1.319	8.434	2.922	246	4.418	24.392	71.129
fino a 6 mesi	1	2.865	2.478	357	2.230	6.658	34	4.148	2.716	10	2.662	16.035	40.194
6-12 "	2	1.206	292	17	445	3.013	224	2.136	142	22	1.223	2.997	11.719
1-3 anni	25	573	527	7	459	6.528	607	2.007	61	165	508	4.342	15.809
3-10 "	142	10	65	—	27	1.213	411	141	3	48	25	977	3.062
oltre 10 " (b)	240	1	1	—	4	12	43	2	—	1	—	41	345
PRECEDENTI PENALI													
Primari	234	3.828	1.955	3.796	2.306	8.919	695	2.750	3.639	192	2.186	17.697	48.197
Recidivi	176	827	1.408	982	1.605	8.527	624	6.021	7.661	54	2.232	16.009	46.126

(a) I dati si riferiscono agli individui condannati con sentenza, per delitto tentato o consumato, dalle magistrature di 1° grado (Preture, Tribunali, Corti di Assise) e sono desunti dai modelli compilati dalle cancellerie dei vari uffici giudiziari e trasmessi mensilmente all'Istituto centrale di statistica. Se un individuo è stato condannato con unica sentenza per più delitti, esso viene classificato in relazione

al delitto per cui il codice stabilisce in astratto la pena più grave; in tal caso si è messa in evidenza la pena complessiva risultante dal provvedimento. Tra i condannati alla pena detentiva sono compresi anche coloro che furono condannati congiuntamente alla pena della multa.

(b) Compresi 11 condannati all'ergastolo per omicidio volontario.

TAV. 130 — Minorenni condannati in primo grado secondo alcuni caratteri e il delitto

Anno 1987

CARATTERI	OMI- CIDIO VOLON- TARIO, PRETR- RINT., INFANT.	OMI- CIDIO COL- POSO	INGIU- RIE E DIFFA- MAZ.	LE- SIONI PERSO- NALI VOLON- TARIE	LE- SIONI PERSO- NALI COL- POSE	VIO- LENZA CAR- NALE, ECC.	ISTIGA- ZIONE, FAVO- REGG. PRO- STITU- ZIONE	DE- LITTI CON- TRO LA FAMI- GLIA	FURTI	RAPINE, ESTOR- SIONI, SEQUE- STRI DI PER- SONA	TRUF- FE ED ALTRE FRODI	VIO- LENZA, RESI- STENZA, OLTRAG- GIO A P. U.	ALTRI DE- LITTI	TO- TALE
Totale . . .	35	24	—	32	21	102	4	10	1.210	96	38	35	175	1.782
STATO LAVORATIVO E COND. NON PROFESSIONALE														
Occupati	17	16	—	21	10	34	2	4	420	47	20	20	87	698
Disoccupati	15	6	—	4	6	37	1	2	382	24	8	7	40	532
In cerca di 1 ^a occupazione	—	—	—	1	2	15	1	—	263	15	6	4	21	328
In condizione non profes- sionale	3	2	—	6	3	16	—	4	145	10	4	4	27	224
LUOGO DI RESIDENZA														
Comuni capoluoghi	13	11	—	10	3	32	3	3	661	47	16	28	70	897
<i>fino a 100.000 abitanti</i>	2	1	—	—	2	12	1	—	99	5	4	3	17	146
<i>oltre 100.000 abitanti</i>	11	10	—	10	1	20	2	3	562	42	12	25	53	751
Altri comuni	22	11	—	22	18	70	1	6	543	48	22	7	105	875
Esteri	—	2	—	—	—	—	—	1	6	1	—	—	—	10
RELAZIONE TRA LUOGO DI RE- SIDENZA E LUOGO DEL DE- LITTO														
Nello stesso comune di re- sidenza	28	15	—	23	13	82	2	6	882	75	25	27	123	1.301
Nel comune della stessa pro- vincia	6	6	—	5	6	13	1	3	187	16	10	4	24	281
Nel comune di altra pro- vincia	1	1	—	4	2	7	1	—	132	4	3	4	28	187
Stato estero	—	2	—	—	—	—	—	1	9	1	—	—	—	13
REGIONE DI RESIDENZA														
Piemonte	2	2	—	1	—	—	—	—	80	9	2	1	14	111
Valle d'Aosta	—	—	—	—	—	—	1	—	6	—	1	—	1	9
Lombardia	1	—	—	6	3	2	—	3	38	3	2	—	11	69
Trentino-Alto Adige	—	—	—	—	1	4	—	—	22	2	—	—	4	33
Veneto	—	2	—	1	2	5	1	1	59	5	3	1	7	87
Friuli-Venezia Giulia	—	—	—	—	—	1	—	—	48	2	1	—	6	58
Liguria	—	1	—	—	—	8	—	—	27	6	—	—	5	47
Emilia-Romagna	—	1	—	1	1	—	—	—	28	2	2	1	2	38
Toscana	—	—	—	4	4	—	—	—	29	1	1	—	3	42
Umbria	—	—	—	2	1	1	—	—	3	—	—	1	—	8
Marche	—	—	—	—	—	—	—	—	4	—	—	—	1	5
Lazio	1	—	—	1	1	7	1	—	133	6	3	3	4	160
Abruzzi	—	1	—	1	—	—	—	—	10	2	—	—	3	17
Molise	—	1	—	1	—	6	—	—	2	—	—	—	—	10
Campania	7	5	—	3	4	27	—	1	186	9	6	2	26	276
Puglia	1	2	—	4	1	16	—	3	201	13	7	4	19	271
Basilicata	—	—	—	—	—	—	—	—	3	1	—	—	2	6
Calabria	7	2	—	4	2	6	—	—	36	3	—	3	11	74
Sicilia	12	5	—	5	—	13	1	—	212	25	6	16	49	344
Sardegna	4	—	—	2	1	2	—	1	77	6	4	3	7	107
Esteri	—	2	—	—	—	—	—	1	6	1	—	—	—	10
PRECEDENTI PENALI														
Recidivi	1	—	—	1	—	4	2	4	270	18	10	5	29	344
Incensurati	34	24	—	31	21	98	2	6	940	78	28	30	146	1.438
BENEFICI GODUTI PRECEDENTE- MENTE														
Amnistia	—	—	—	—	—	—	—	1	1	—	—	—	1	3
Indulto	—	—	—	—	—	—	—	—	16	3	—	—	1	20
Pena sospesa	—	—	—	—	—	1	1	2	91	6	5	3	12	121
Combinazioni dei benefici suddetti	3	—	—	1	1	7	1	—	259	12	4	7	20	315
Nessun beneficio	32	24	—	31	20	94	2	7	843	75	29	25	141	1.323
PENA INFLITTA														
Multa	—	—	—	—	17	—	—	2	—	—	1	—	20	40
Reclusione	35	24	—	32	4	102	4	8	1.210	96	37	35	155	1.742
<i>mesi: fino a 1</i>	—	—	—	—	1	—	—	3	27	—	5	—	23	59
1-3	—	2	—	8	3	20	—	2	54	—	14	5	49	157
3-6	—	14	—	3	—	2	—	1	223	3	13	19	34	312
6-12	—	5	—	3	—	3	1	2	219	12	2	10	11	288
<i>anni: 1-2</i>	4	3	—	8	—	20	2	—	524	33	2	1	12	609
2-3	6	—	—	7	—	53	1	—	138	37	1	—	14	257
3-5	9	—	—	3	—	4	—	—	19	9	—	—	9	53
oltre 5	16	—	—	—	—	—	—	—	6	2	—	—	3	27

TAV. 131 — Fatti delittuosi denunciati all'Autorità giudiziaria dalla Pubblica Sicurezza e dai Carabinieri (*)

A — FATTI DELITTUOSI, DELITTI E PERSONE DENUNCIATI

PERIODI REGIONI	FATTI DELIT- TUOSI	DELITTI								PERSONE	
		Contro la persona	Contro la famiglia, la moralità e il buon costume	Contro il patri- monio	Contro l'econo- mia e la fede pubblica	Contro lo Stato, le altre istituzioni sociali e l'ordine pubblico	Altri delitti	Totale	di autori ignoti	Totale	minorenni
1964	399.687	128.531	19.343	273.179	10.556	13.468	355	445.432	211.997	221.864	23.474
1965	402.741	130.760	20.847	273.834	12.195	14.846	272	452.754	208.422	231.702	22.535
1966	426.243	145.687	22.418	285.564	14.254	16.057	467	484.447	213.326	249.104	23.616
1967	452.441	160.897	24.127	293.877	16.027	17.797	508	513.233	215.917	269.812	26.986
1968	480.710	173.292	23.424	310.083	16.167	17.558	933	541.457	231.589	273.631	27.918
1968 PER MESE											
Gennaio	34.548	11.724	1.478	22.983	1.060	1.170	44	38.459	17.603	18.690	1.930
Febbraio	38.839	12.753	1.999	26.608	1.370	1.507	66	44.303	19.180	22.286	2.303
Marzo	41.522	13.297	2.116	28.287	1.525	1.598	61	46.884	20.994	24.349	2.328
Aprile	36.142	12.282	1.793	23.878	1.450	1.351	68	40.822	17.880	20.625	2.033
Maggio	39.763	14.026	1.962	25.368	1.367	1.524	170	44.417	18.989	22.552	2.363
Giugno	41.127	15.372	2.231	26.244	1.360	1.626	77	46.910	19.164	24.488	2.573
Luglio	41.641	16.218	2.206	25.237	1.543	1.596	79	46.879	18.797	24.525	2.491
Agosto	41.289	15.950	2.045	25.367	1.235	1.470	57	46.124	19.270	23.334	2.314
Settembre	41.218	15.489	2.098	25.603	1.303	1.414	59	45.966	19.529	22.871	2.380
Ottobre	43.338	16.787	2.104	27.172	1.370	1.489	68	48.990	20.098	25.272	2.578
Novembre	42.328	15.912	1.855	26.899	1.443	1.477	92	47.678	20.026	23.778	2.558
Dicembre	38.955	13.482	1.537	26.437	1.141	1.336	92	44.025	20.059	20.861	2.067
Anno	480.710	173.292	23.424	310.083	16.167	17.558	933	541.457	231.589	273.631	27.918
1968 PER REGIONE											
Piemonte	40.689	10.191	1.680	30.406	1.322	742	74	44.415	24.640	17.700	1.829
Valle d'Aosta	908	183	62	752	39	37	1	1.074	457	585	97
Lombardia	79.452	27.353	2.753	53.017	1.608	1.656	151	86.538	43.295	29.091	2.205
Trentino-Alto Adige	6.381	2.307	185	4.142	198	199	23	7.054	2.888	3.739	390
Veneto	25.815	11.281	779	15.242	818	594	58	28.772	11.158	13.052	1.214
Friuli-Venezia Giulia	10.149	4.709	381	5.612	244	313	22	11.281	4.040	5.895	478
Liguria	25.623	5.346	811	20.422	449	462	44	27.534	17.313	9.082	959
Emilia-Romagna	33.775	12.418	1.078	21.743	1.075	689	66	37.069	16.641	12.342	1.143
Toscana	33.704	14.169	1.053	17.743	2.618	1.061	44	36.688	13.894	17.624	1.137
Umbria	4.099	2.028	160	2.118	250	216	6	4.778	1.157	3.393	210
Marche	6.694	3.936	265	2.752	563	203	14	7.733	1.533	4.315	345
Lazio	47.183	8.952	1.471	37.474	878	1.624	58	50.457	31.596	20.221	2.224
Abruzzi	9.286	5.936	570	3.638	253	462	26	10.885	1.691	7.703	754
Molise	1.598	807	146	846	78	127	5	2.009	331	1.819	283
Campania	51.602	24.051	4.243	29.694	1.292	2.329	80	61.689	20.410	41.295	4.142
Puglia	38.153	16.998	2.813	21.663	1.391	1.914	105	44.884	14.423	28.639	3.491
Basilicata	3.198	1.876	323	1.651	103	275	12	4.240	485	3.732	449
Calabria	13.041	5.980	1.087	7.021	1.032	1.138	49	16.307	3.513	14.499	1.736
Sicilia	37.090	11.927	2.947	25.427	1.395	2.471	52	44.219	15.845	29.730	3.630
Sardegna	12.270	2.844	617	8.720	561	1.046	43	13.831	6.279	9.175	1.202
ITALIA	480.710	173.292	23.424	310.083	16.167	17.558	933	541.457	231.589	273.631	27.918

(*) Dati comunicati con periodicità mensile dagli organi della P.S. e dall'Arma dei Carabinieri, per mezzo di *schede di denuncia di fatto delittuoso* compilate al momento della trasmissione all'Autorità giudiziaria del rapporto o verbale di denuncia relativo ai fatti venuti a loro conoscenza.

La qualificazione delittuosa del fatto e i delitti, preveduti dai vari articoli del codice penale e di altre leggi, nei quali il fatto stesso

si configura, sono specificati nel modo che risulta agli organi della P.S. ed all'Arma dei CC. in base alle immediate indagini da essi esperite. Dette qualificazioni possono, pertanto, subire modifiche in sede di accertamento da parte dell'Autorità giudiziaria.

In relazione alle predette caratteristiche ed ai diversi momenti della rilevazione, i dati risultanti non sono da confrontare con quelli dei delitti riportati nella Tavola 128.

Segue Tav. 131 — *Fatti delittuosi denunciati all'Autorità giudiziaria
dalla Pubblica Sicurezza e dai Carabinieri*

B — DELITTI PER SPECIE

SPECIE DEI DELITTI	TOTALE		DI AUTORI IGNOTI		NEI CAPOLUOGHI DI PROVINCIA	
	1967	1968	1967	1968	1967	1968
Contro la persona	160.897	173.292	2.113	2.433	46.714	50.340
CONTRO LA VITA	7.350	7.682	132	126	1.695	1.755
Omicidio volontario consumato	436	408	24	22	112	97
Omicidio volontario tentato	954	928	24	26	242	211
Infanticidio per causa d'onore	35	33	3	8	4	9
Omicidio preterintenzionale	24	35	—	—	8	10
Omicidio colposo	5.901	6.278	81	70	1.329	1.428
CONTRO L'INCOLUMITÀ E LA LIBERTÀ INDIVIDUALE	136.635	148.770	1.808.	2.109	40.529	44.273
Percosse, lesioni personali volontarie	29.780	30.168	386	498	8.120	8.094
Lesioni personali colpose	86.510	98.289	952	1.168	27.249	31.202
Rissa, abbandono d'incapace, ecc.	2.613	2.583	26	29	690	606
Violenza privata, minaccia, ecc.	17.732	17.730	444	414	4.470	4.371
INGIURIE E DIFFAMAZIONI	16.912	16.840	173	198	4.490	4.312
Contro la famiglia, la moralità e il buon costume	24.127	23.424	299	301	9.622	8.994
CONTRO LA FAMIGLIA	14.600	14.379	4	1	5.012	4.905
CONTRO LA MORALITÀ E IL BUON COSTUME	9.227	8.731	291	295	4.489	3.980
CONTRO LA SANITÀ DELLA STIRPE	300	314	4	5	121	109
Contro il patrimonio	293.877	310.083	211.104	226.741	169.849	180.798
FURTO	254.034	268.802	204.990	220.448	154.999	164.995
RAPINA E DANNI	16.054	16.430	4.578	4.758	3.385	3.819
Rapina, estorsione, sequestro di persona a scopo di rapina o di estorsione	2.341	2.438	637	716	1.039	1.128
Danni a cose, animali, terreni, ecc.	13.713	13.992	3.941	4.042	2.346	2.691
TRUFFA ED ALTRE FRODI	23.789	24.851	1.536	1.535	11.465	11.984
Contro l'economia e la fede pubblica	16.027	16.167	2.248	1.957	6.129	6.563
CONTRO L'ECONOMIA PUBBLICA, L'INDUSTRIA E IL COM- MERCIO	6.021	6.519	9	10	2.685	3.042
Economia, industria e commercio	844	685	3	2	338	248
Bancarotta e delitti in materia commerciale	5.177	5.834	6	8	2.347	2.794
CONTRO L'INCOLUMITÀ PUBBLICA	3.619	2.950	1.884	1.587	560	462
CONTRO LA FEDE PUBBLICA	6.387	6.698	355	360	2.884	3.059
Falsità in monete	384	368	244	223	211	195
Falsità in sigilli, atti e persone	6.003	6.330	111	137	2.673	2.864
Contro lo Stato, le altre istituzioni sociali e l'ordine pubblico	17.797	17.558	111	87	6.985	6.800
CONTRO LA PERSONALITÀ DELLO STATO	165	154	18	6	82	72
CONTRO LA PUBBLICA AMMINISTRAZIONE	11.019	11.160	41	45	5.061	4.984
Violenza, resistenza, oltraggio	6.248	5.499	19	31	2.716	2.282
Peculato, malversazione, ecc.	240	247	9	6	93	87
Omissione atti di ufficio, ecc.	4.531	5.414	13	8	2.252	2.615
CONTRO L'AMMINISTRAZIONE DELLA GIUSTIZIA	5.705	5.416	12	16	1.535	1.453
CONTRO IL SENTIMENTO RELIGIOSO, ECC.	138	113	32	18	34	19
CONTRO L'ORDINE PUBBLICO	770	715	8	2	273	272
Altri delitti	508	933	42	70	119	173
Totale	513.233	541.457	215.917	231.589	239.418	253.668

3 — ISTITUTI DI PREVENZIONE E DI PENA (*)

TAV. 132 — Movimento in entrata e in uscita; posizione giuridica dei presenti a fine anno

ANNI STABILIMENTI	ENTRATI		USCITI IN LIBERTÀ		PRESENTI A FINE ANNO					
	MF	F	MF	F	A dispo- sizione dell'Au- torità	Con- dannati	Sotto- posti a misure di sicurezza	Totale	di cui	
									F	Minori di 18 anni
1964	61.286	6.342	55.500	5.602	14.378	17.834	5.471	37.683	3.091	3.418
1965	62.280	6.451	59.485	5.749	15.160	18.588	5.157	38.905	3.064	3.320
1966	53.443	5.706	60.682	5.584	12.264	10.400	5.171	27.835	2.420	3.179
1967	53.631	5.694	47.337	4.791	14.031	12.337	4.915	31.283	2.634	3.182
1968	55.658	5.671	52.051	5.095	14.204	14.578	4.467	33.249	2.614	2.853

1968 PER TIPO DI STABILIMENTO

Stabilimenti di custodia preventiva	46.722	4.372	44.442	4.309	12.210	7.881	66	20.157	1.093	135
— di pena ordinari e speciali	98	—	1.053	54	1.356	6.496	46	7.898	245	—
— per misure di sicurezza	74	6	764	79	216	156	2.073	2.445	230	7
Istituti per minorenni	8.764	1.293	5.792	653	422	45	2.282	2.749	1.046	2.711

TAV. 133 — Entrati per età, stato civile e sesso (a)

ANNI	TOTALE	ETÀ - anni						STATO CIVILE		
		Fino a 18	18-21	21-25	25-35	35-50	50 e oltre	Oelibi o nubili	Coniu- gati	Vedovi
MASCHI E FEMMINE										
1964	59.451	9.944	6.130	7.377	15.164	13.368	7.468	31.427	25.963	2.061
1965	60.467	9.197	5.644	7.286	16.561	14.192	7.587	30.818	27.413	2.236
1966	51.879	9.317	5.442	6.449	13.889	11.171	5.611	28.349	21.856	1.674
1967	52.530	9.896	5.982	6.706	13.746	11.092	5.108	29.559	21.364	1.607
1968	53.669	10.010	5.450	6.939	14.257	11.862	5.151	29.457	22.664	1.548
FEMMINE										
1964	6.189	1.364	363	677	1.381	1.515	889	3.144	2.483	562
1965	6.223	1.398	331	576	1.484	1.601	833	3.110	2.574	539
1966	5.646	1.460	325	552	1.272	1.353	684	3.035	2.160	451
1967	5.611	1.471	404	564	1.256	1.269	647	3.052	2.119	440
1968	5.315	1.454	327	532	1.163	1.227	612	2.862	2.060	393

(a) Sono esclusi i fermati dagli Organi di polizia.

TAV. 134 — Detenuti condannati secondo la pena inflitta e il sesso

Situazione a fine anno												
ANNI	ARRE- STO	RECLUSIONE							ERGA- STOLO	CON- DANNATI CON PENA SOSPESA	TOTALE	MINORI DI 18 ANNI
		mesi		anni								
		fino a 6	6-12	1-2	2-5	5-10	10-15	15-30				
MASCHI E FEMMINE												
1964	656	2.409	2.279	2.777	3.755	1.544	1.060	2.566	658	130	17.834	12
1965	750	2.355	2.238	2.712	4.471	1.683	1.044	2.544	663	128	18.588	39
1966	265	842	848	1.098	2.295	1.191	886	2.217	651	107	10.400	8
1967	645	1.391	1.161	1.385	2.857	1.241	853	2.083	607	114	12.337	19
1968	939	1.933	1.550	1.836	3.378	1.227	851	2.175	598	91	14.578	34
FEMMINE												
1964	55	168	116	111	168	90	61	135	62	12	978	—
1965	77	163	111	118	188	83	75	132	55	11	1.013	—
1966	47	52	38	45	91	53	58	114	53	11	562	—
1967	86	96	67	77	120	48	58	120	47	11	730	—
1968	113	126	101	99	129	47	37	116	45	10	823	—

(*) I dati, comunicati dalle Direzioni carcerarie, si riferiscono alla popolazione detenuta (carceri, ergastoli, ecc.), internata (manicomio) e altri stabilimenti per misure di sicurezza) e ricoverata (case di rieducazione e altri istituti per minorenni).

Nella voce *entrati* sono compresi i condannati, gli individuali in attesa di provvedimenti giudiziari e di internamento e i fermati per

abbandono o per misure di sicurezza, cioè tutti coloro che dallo stato di libertà passano ad un qualsiasi regime carcerario; sono esclusi, pertanto, gli entrati per prima assegnazione e cioè tutti coloro che, già detenuti, vengono assegnati per la prima volta ad uno stabilimento di pena. Sono esclusi, tra i presenti, coloro che si trovavano in ospedali esterni, in licenza o comunque assenti per altri motivi.

7 — ELEZIONI

DATI GENERALI SULLE ELEZIONI DEL PARLAMENTO

TAV. 135 — Collegi, elettori, sezioni elettorali

LEGI-SLATURE	DATA DELLE ELEZIONI	COLLEGI ELETTORALI	DEPUTATI E SENATORI DA ELEGGERE			ELETTORI				SEZIONI ELETTORALI	
			N	Media per seggio		M	F	MF		N	Media elettori
				abitanti	elettori			N	% abit.		
CAMERA DEI DEPUTATI											
I	18 Aprile 1948	31	574	81.571	50.727	13.908.860	15.208.694	29.117.554	62,2	41.646	699
II	7 Giugno 1953	31	590	80.031	51.323	14.405.144	15.875.198	30.280.342	64,2	48.743	621
III	25 Maggio 1958	32	596	83.717	54.441	15.545.333	16.901.559	32.446.892	65,0	54.849	592
IV	28 Aprile 1963	32	630	81.266	54.288	16.397.641	17.804.019	34.201.660	66,8	60.472	566
V	19 Maggio 1968	32	630	85.168	56.455	16.991.594	18.574.900	35.566.494	66,3	64.726	549
SENATO DELLA REPUBBLICA											
I	18 Aprile 1948	237	237	197.561	109.176	12.289.846	13.584.963	25.874.809	55,3	41.646	621
II	7 Giugno 1953	237	237	199.234	114.653	12.852.985	14.319.886	27.172.871	57,5	48.743	557
III	25 Maggio 1958	237	246	201.570	118.597	13.909.434	15.265.424	29.174.858	58,8	54.467	536
IV	28 Aprile 1963	238	315	162.531	98.379	14.773.206	16.216.176	30.989.382	60,5	60.472	512
V	19 Maggio 1968	238	315	170.337	103.231	15.444.422	17.073.216	32.517.638	60,6	64.726	502

TAV. 136 — Votanti e voti

LEGI-SLATURE	LISTE E CANDIDATURE			VOTANTI				VOTI VALIDI		VOTI NON VALIDI		
	Liste	Candidature		M	F	MF		N	% votanti	N	di cui	
		N	candidati per seggio			N	% elett.				schede bianche	schede nulle
CAMERA DEI DEPUTATI												
I	348	5.623	9,8	12.853.472	14.000.731	26.854.203	92,2	26.268.912	97,8	585.291	163.363	393.200
II	349	6.311	10,7	13.500.741	14.910.110	28.410.851	93,8	27.092.743	95,4	1.318.108	434.737	846.335
III	324	5.980	10,0	14.544.805	15.892.965	30.437.770	93,8	29.563.633	97,1	874.137	474.770	379.739
IV	303	5.755	9,1	15.205.521	16.560.537	31.766.058	92,9	30.758.031	96,8	1.008.027	572.588	417.811
V	301	5.843	9,3	15.801.730	17.200.726	33.002.456	92,8	31.800.100	96,4	1.202.356	634.017	540.779
SENATO DELLA REPUBBLICA												
I	—	1.105	4,7	11.353.679	12.489.240	23.842.919	92,1	22.657.290	95,0	1.185.629	480.104	575.649
II	—	1.967	8,2	12.031.683	13.451.518	25.483.201	93,8	24.309.351	95,4	1.173.850	629.762	467.235
III	—	1.945	7,9	13.029.316	14.361.923	27.391.239	93,9	26.151.999	95,5	1.239.240	779.417	417.369
IV	—	1.730	5,5	13.730.200	15.100.808	28.831.008	93,0	27.471.086	95,3	1.359.922	870.411	446.827
V	—	1.523	4,8	14.429.213	15.823.708	30.252.921	93,0	28.616.021	94,6	1.636.900	1112.076	500.824

TAV. 137 — Deputati e senatori per gruppi parlamentari all'inizio delle legislature

GRUPPI PARLAMENTARI	CAMERA DEI DEPUTATI					SENATO DELLA REPUBBLICA				
	I Legislatura	II Legislatura	III Legislatura	IV Legislatura	V Legislatura	I Legislatura	II Legislatura	III Legislatura	IV Legislatura	V Legislatura
Democratico Cristiano	305	262	273	260	265	148	111	122	132	135
Socialista Unificato	—	—	—	—	91	—	—	—	—	46
Socialdemocratico	33	19	22	33	—	23	—	—	14	—
Repubblicano	10	—	—	—	9	11	—	—	—	—
Libero-Social-Repubblicano	—	—	—	—	—	—	10	—	—	—
Democratico Indipendente di sinistra	—	—	—	—	—	11	10	—	—	—
Socialista Italiano	48	75	84	87	—	41	28	36	44	—
Socialista di Unità Proletaria	—	—	—	—	23	—	—	—	—	14
Comunista	132	143	140	166	171	67	49	57	83	87
Liberales	15	14	17	39	31	10	—	—	19	16
Monarchico Popolare	—	—	14	—	—	—	—	—	—	—
Nazionale Monarchico	13	39	11	—	6	—	15	—	—	—
Movimento Sociale e Nazionale Monarchico	—	—	—	—	—	—	—	10	—	—
Movimento Sociale Italiano	—	29	24	27	24	—	9	—	17	11
Misto	18	9	11	18	10	33	11	28	12	13
Totale	574	590	596	630	630	(a) 344	(b) 243	(c) 253	(d) 321	(e) 322

(a) All'inizio della legislatura figurano: 1 Senatore di diritto perchè ex Presidente della Repubblica e 106 nominati per la III Disposizione transitoria della Costituzione.

(b) Di cui 6 a vita (1 di diritto, 5 nominati).
 (c) Di cui 7 a vita (2 di diritto, 5 nominati).
 (d) Di cui 8 a vita (1 di diritto, 5 nominati).
 (e) Di cui 7 a vita (3 di diritto, 5 nominati).

TAV. 138 — Voti validi e seggi alle liste o ai contrassegni

LISTE O CONTRASSEGNI DEI PARTITI E GRUPPI POLITICI	25 MAGGIO 1963			28 APRILE 1963			19 MAGGIO 1963		
	Voti validi		Seggi	Voti validi		Seggi	Voti validi		Seggi
	N	%		N	%		N	%	
CAMERA DEI DEPUTATI									
Democrazia Cristiana (DC)	12.522.279	42,4	273	11.775.970	38,3	260	12.440.156	39,1	266
Partito Socialista Democratico Italiano (PSDI)	1.345.750	4,5	22	1.876.409	6,1	33	—	—	—
Partito Repubblicano Italiano (PRI)	—	—	—	420.419	1,4	6	626.549	2,0	9
Partito Repubblicano Italiano e Partito Radicale (PRI - PR)	405.574	1,4	6	—	—	—	—	—	—
Partito Socialista Unificato (PSI e PSDI)	—	—	—	—	—	—	4.604.603	14,5	91
Partito Popolare Sud Tirolese (PPST)	135.495	0,5	3	135.458	0,4	3	152.991	0,5	3
Partito Socialista Italiano (PSI)	4.208.111	14,2	84	4.257.300	13,8	87	—	—	—
Partito Socialista Italiano di Unità Proletaria (PSIUP)	—	—	—	—	—	—	1.414.982	4,5	23
Partito Comunista Italiano (PCI)	6.704.706	22,7	140	7.768.228	25,3	166	8.557.077	26,9	177
Partito Liberale Italiano (PLI)	1.046.939	3,5	17	2.143.954	7,0	39	1.850.796	5,8	31
Partito Nazionale Monarchico (PNM)	659.865	2,2	11	—	—	—	—	—	—
Partito Monarchico Popolare (PMP)	776.942	2,6	14	—	—	—	—	—	—
Partito Democratico Italiano di Unità Monarchica (PDIUM)	—	—	—	536.991	1,7	8	414.517	1,3	6
Movimento Sociale Italiano (MSI)	1.407.913	4,8	24	1.571.187	5,1	27	1.414.194	4,4	24
Altre liste:									
che ottennero seggi	203.853	0,7	2	31.844	0,1	1	—	—	—
che non ottennero seggi	146.206	0,5	—	240.271	0,8	—	324.235	1,0	—
Totale	29.563.633	100,0	596	30.758.031	100,0	630	31.800.100	100,0	630

SENATO DELLA REPUBBLICA

Scudo crociato con il motto « Libertas » (DC)	10.782.262	41,2	123	10.032.458	36,5	129	10.972.114	38,3	135
Sole raggiante « Socialismo » (PSDI)	1.165.402	4,4	5	1.744.213	6,4	14	—	—	—
Sole raggiante « Socialismo » e Libro, falce e martello	—	—	—	—	—	—	4.354.906	15,2	46
Scudo crociato e foglia d'edera (DC - PRI)	—	—	—	185.889	0,7	4	—	—	—
Foglia d'edera (PRI)	—	—	—	—	—	—	601.500	2,1	2
Stella alpina (PPST)	120.086	0,5	2	112.023	0,4	2	131.071	0,5	2
Libro, falce, martello (PSI)	3.682.806	14,1	35	3.849.878	14,0	44	—	—	—
Due bandiere sovrapposte con falce, martello, stella (POI)	5.701.019	21,8	59	6.933.842	25,2	84	—	—	—
Falce e martello (PCI-PSIUP)	—	—	—	—	—	—	8.585.601	30,0	101
Bandiera tricolore con la sigla PLI	1.008.830	3,9	4	2.028.379	7,4	18	1.943.795	6,8	16
Stella a cinque punte con corona reale (PDIUM)	510.823	1,9	2	429.339	1,6	2	312.702	1,1	2
Leoni e corona (PMP-UCL-MNI)	773.959	3,0	5	—	—	—	—	—	—
Fiamma su trapezio con la sigla MSI	1.149.873	4,4	8	1.459.046	5,3	14	1.304.847	4,6	11
Altri contrassegni:									
che ottennero seggi	213.781	0,8	3	230.104	0,8	4	—	—	—
che non ottennero seggi	1.043.158	4,0	—	465.915	1,7	—	409.485	1,4	—
Totale	26.151.999	100,0	246	27.471.086	100,0	315	28.616.021	100,0	315

CAMERA DEI DEPUTATI - 19 MAGGIO 1968

TAV. 139 — Candidature, elettori e votanti, voti

COLLEGI ELETTORALI	SEGGI ASSE- GNATI (a)	CANDIDATURE		ELETTORI			VOTI VALIDI		VOTI NON VALIDI
		N	Media per seggio	Iscritti	Votanti		N	% votanti	
					N	% elett.			
Torino-Novara-Vercelli (I)	33	307	9	2.172.549	2.071.777	95,4	1.974.215	95,3	97.562
Cuneo-Alessandria-Asti (II)	15	120	8	915.454	874.182	95,5	833.511	95,3	40.671
Genova-Imperia-La Spezia - Savona (III)	22	238	11	1.365.860	1.282.412	93,9	1.232.808	96,1	49.604
Milano-Pavia (IV)	46	452	10	2.894.904	2.793.185	96,5	2.704.884	96,8	88.301
Como-Sondrio-Varèse (V)	17	151	9	1.036.281	996.696	96,2	961.684	96,5	35.012
Brescia-Bergamo (VI)	20	168	8	1.120.751	1.074.267	95,9	1.038.458	96,7	35.809
Mantova-Cremona (VII)	9	72	8	509.230	498.420	97,9	482.126	96,7	16.294
Trento-Bolzano (Bozen) (VIII)	10	94	9	537.897	510.676	94,9	496.735	97,3	13.941
Verona-Padova - Vicenza - Rovigo (IX)	28	208	7	1.555.661	1.506.386	96,8	1.462.620	97,1	43.766
Venezia-Treviso (X)	17	162	10	951.024	906.537	95,3	877.225	96,8	29.312
Udine-Belluno-Gorizia-Porden. (XI)	14	108	8	825.127	746.335	90,5	721.264	96,6	25.071
Bologna - Ferrara - Ravenna Forlì (XII)	26	228	9	1.567.772	1.528.762	97,5	1.482.666	97,0	46.096
Parma - Modena - Piacenza - Reg- gio nell'Emilia (XIII)	20	160	8	1.175.160	1.132.354	96,4	1.094.667	96,7	37.687
Firenze-Pistoia (XIV)	16	128	8	979.641	950.557	97,0	919.144	96,7	31.413
Pisa - Livorno - Lucca - Massa e Carrara (XV)	15	135	9	924.450	883.694	95,6	848.413	96,0	35.281
Siena - Arezzo - Grosseto (XVI)	10	80	8	568.356	551.643	97,1	534.188	96,8	17.455
Ancona - Pesaro - Macerata - Ascoli Piceno (XVII)	17	152	9	949.618	899.527	94,7	866.383	96,3	33.144
Perugia - Terni - Rieti (XVIII)	12	95	8	666.492	631.029	94,7	607.993	96,3	23.036
Roma - Viterbo - Latina - Frosi- none (XIX)	47	567	12	2.831.499	2.658.710	93,9	2.579.562	97,0	79.148
L'Aquila - Pescara - Chieti - Te- ramo (XX)	15	150	10	821.596	709.254	86,3	685.472	96,6	23.782
Campobasso (XXI)	4	38	10	234.245	192.183	82,0	182.554	95,0	9.629
Napoli-Caserta (XXII)	38	422	11	1.935.492	1.753.275	90,6	1.698.632	96,9	54.643
Benevento - Avellino - Salerno (XXIII)	21	187	9	1.090.199	926.909	85,0	892.122	96,2	34.787
Bari-Foggia (XXIV)	24	212	9	1.181.956	1.079.801	91,4	1.047.602	97,0	32.199
Lecco-Brindisi-Taranto (XXV)	19	160	8	954.484	872.264	91,4	843.888	96,7	28.376
Potenza-Matera (XXVI)	8	64	8	385.245	338.693	87,9	323.634	95,6	15.059
Catanzaro - Cosenza - Reggio di Calabria (XXVII)	25	219	9	1.214.629	1.023.919	84,3	978.722	96,6	45.197
Catania - Messina - Siracusa - Ra- gusa - Enna (XXVIII)	30	303	10	1.541.128	1.326.579	86,1	1.262.660	95,2	63.919
Palermo - Trapani - Agrigento - Caltanissetta (XXIX)	29	255	9	1.472.447	1.208.250	82,1	1.131.936	93,7	76.314
Cagliari - Sassari - Nuoro (XXX)	18	162	9	876.753	782.044	89,2	754.956	96,5	27.088
Valle d'Aosta (XXXI)	1	2	2	75.367	69.615	92,4	65.838	94,6	3.777
Trieste (XXXII)	4	44	11	235.227	222.521	94,6	213.538	96,0	8.983
ITALIA	680	5.843	9	35.566.494	33.002.456	92,8	31.800.100	96,4	1.202.356

(a) L'assegnazione dei seggi per collegio elettorale è stata effettuata dividendo il numero degli abitanti, quale risulta dall'ultimo censimento generale della popolazione, per 630 e distribuendo i seggi

in proporzione alla popolazione del collegio sulla base dei quozienti interi e dei più alti resti.

TAV. 140 — Voti validi e seggi conseguiti dalle liste (a)

V = Voti in migliaia; S = Seggi

COLLEGI ELETTORALI	DC		PCI		PSU		PLI		MSI		PSIUP		ALTRE		TOTALE	
	V	S	V	S	V	S	V	S	V	S	V	S	V	S	V	S
Torino-Novara-Vercelli (I)	655	11	562	10	319	5	203	3	50	1	99	2	86	—	1.974	32
Cuneo-Alessandria-Asti (II)	375	7	170	3	145	3	66	1	12	—	38	1	27	—	833	15
Genova-Imperia-La Spezia - Savona (III)	410	8	381	7	194	4	111	2	37	—	52	1	48	—	1.233	22
Milano-Pavia (IV)	946	16	735	13	480	8	257	4	100	2	116	2	71	1	2.705	46
Como-Sondrio-Varese (V)	459	9	160	3	176	3	67	1	25	—	59	1	16	—	962	17
Brescia-Bergamo (VI)	575	12	150	3	139	3	62	1	33	—	64	1	15	—	1.038	20
Mantova-Cremona (VII)	185	4	144	3	83	2	22	—	15	—	26	—	7	—	482	9
Trento-Bolzano (Bozen) (VIII) . .	189	4	34	1	64	1	22	—	14	—	13	—	161	3	497	9
Verona-Padova - Vicenza - Rovigo (IX)	830	17	223	4	201	4	78	1	39	1	75	1	17	—	1.463	28
Venezia-Treviso (X)	414	9	172	4	142	3	42	1	22	—	49	1	36	—	877	18
Udine - Belluno - Gorizia - Pordenone (XI)	334	7	124	3	156	3	33	1	27	—	34	1	13	—	721	15
Bologna - Ferrara - Ravenna - Forlì (XII)	359	7	651	12	214	4	68	1	38	—	70	1	83	1	1.483	26
Parma - Modena - Piacenza - Reggio nell'Emilia (XIII)	329	6	464	9	157	3	52	1	24	—	57	1	12	—	1.095	20
Firenze-Pistoia (XIV)	277	5	404	8	120	2	43	1	26	—	37	—	12	—	919	16
Pisa - Livorno - Lucca - Massa e Carrara (XV)	282	5	296	6	127	2	30	—	37	1	46	1	30	—	848	15
Siena - Arezzo - Grosseto (XVI) . .	150	3	244	5	67	1	16	—	18	—	26	—	13	—	534	9
Ancona - Pesaro - Macerata - Ascoli Piceno (XVII)	341	7	279	6	112	2	31	—	30	—	40	1	33	1	866	17
Perugia - Terni - Rieti (XVIII) . .	192	4	239	5	77	2	16	—	34	1	33	1	17	—	608	13
Roma - Viterbo - Latina - Frosinone (XIX)	888	17	713	13	334	6	198	4	213	4	81	1	153	2	2.580	47
L'Aquila - Pescara - Chieti - Teramo (XX)	334	8	174	4	79	2	21	—	34	1	23	—	20	—	685	15
Campobasso (XXI)	91	3	33	1	29	1	10	—	7	—	4	—	8	—	182	5
Napoli-Caserta (XXII)	634	15	445	10	206	5	71	1	120	3	56	1	167	3	1.699	38
Benevento - Avellino - Salerno (XXIII)	386	10	159	4	136	3	45	1	62	1	38	1	66	1	892	21
Bari-Foggia (XXIV)	459	11	308	7	136	3	30	1	56	1	30	—	29	—	1.048	23
Lecce-Brindisi-Taranto (XXV) . . .	377	9	207	5	108	2	29	1	70	2	25	—	28	—	844	19
Potenza-Matera (XXVI)	158	5	85	2	46	1	10	—	11	—	9	—	5	—	324	8
Catanzaro - Cosenza - Reggio di Calabria (XXVII)	410	11	233	6	175	5	26	1	53	1	43	1	39	1	979	26
Catania - Messina - Siracusa - Ragusa - Enna (XXVIII)	510	13	279	7	138	3	85	2	90	2	65	1	96	1	1.263	29
Palermo - Trapani - Agrigento - Caltanissetta (XXIX)	459	12	259	7	138	3	52	1	67	2	61	1	96	3	1.132	29
Cagliari - Sassari - Nuoro (XXX) . .	324	8	179	5	81	2	33	1	30	1	41	1	67	1	755	19
Valle d'Aosta (XXXI)	34	1	—	—	—	—	—	—	—	—	—	—	32	—	66	1
Trieste (XXXII)	74	2	51	1	25	—	22	—	20	—	5	—	16	—	213	3
ITALIA	12.440	266	8.557	177	4.604	91	1.851	31	1.414	24	1.415	23	1.519	18	31.800	630

(a) DC = Democrazia Cristiana; PCI = Partito Comunista Italiano; PSU = Partito Socialista Italiano e Partito Socialista Democratico Italiano; PLI = Partito Liberale Italiano; MSI = Mo-

vimento Sociale Italiano; PSIUP = Partito Socialista Italiano di Unità Proletaria.

TAV. 141 — Resti riversati nel Collegio unico nazionale e seggi attribuiti (a)

V = Voti in migliaia; S = Seggi

COLLEGI ELETTORALI	DC		PCI		PSU		PLI		MSI		PSIUP		ALTRE		TOTALE	
	V	S	V	S	V	S	V	S	V	S	V	S	V	S	V	S
Torino-Novara-Vercelli (I)	34	—	54	1	37	—	34	—	50	1	42	1	48	—	299	3
Cuneo-Alessandria-Asti (II)	32	—	22	—	47	1	17	—	13	—	38	1	27	—	196	2
Genova-Imperia-La Spezia - Savona (III)	51	1	22	—	40	1	8	—	37	—	51	1	28	—	237	3
Milano-Pavia (IV)	45	1	3	—	28	—	31	—	43	1	4	—	56	1	210	3
Como-Sondrio-Varese (V)	4	—	8	—	24	—	16	—	25	—	8	—	14	—	99	—
Brescia-Bergamo (VI)	9	—	8	—	45	1	15	—	33	—	17	—	14	—	141	1
Mantova-Cremona (VII)	10	—	13	—	39	1	22	—	15	—	26	—	7	—	132	1
Trento-Bolzano (Bozen) (VIII)	23	—	34	1	23	—	22	—	14	—	13	—	6	—	135	1
Verona-Padova - Vicenza - Rovigo (IX)	1	—	28	—	6	—	29	—	39	1	26	—	17	—	146	1
Venezia-Treviso (X)	44	1	32	1	4	—	42	1	22	—	3	—	14	—	161	3
Udine - Belluno - Gorizia - Pordenone (XI)	19	—	33	1	21	—	33	1	27	—	34	1	13	—	180	3
Bologna - Ferrara - Ravenna - Forlì (XII)	41	—	16	—	2	—	15	—	38	—	17	—	25	—	154	—
Parma - Modena - Piacenza - Reggio nell'Emilia (XIII)	30	—	16	—	9	—	2	—	24	—	7	—	12	—	100	—
Firenze-Pistoia (XIV)	22	—	45	1	18	—	43	1	26	—	37	—	11	—	202	2
Pisa - Livorno - Lucca - Massa e Carrara (XV)	33	—	47	1	27	—	30	—	37	1	46	1	26	—	246	3
Siena - Arezzo - Grosseto (XVI)	16	—	22	—	23	—	15	—	18	—	26	—	11	—	131	—
Ancona - Pesaro - Macerata - Ascoli Piceno (XVII)	22	—	6	—	20	—	31	—	30	—	40	1	31	1	180	2
Perugia - Terni - Rieti (XVIII)	18	—	21	—	34	1	16	—	34	1	33	1	18	—	174	3
Roma - Viterbo - Latina - Frosi- none (XIX)	46	1	29	—	18	—	40	1	3	—	28	—	60	1	224	3
L'Aquila - Pescara - Chieti - Te- ramo (XX)	11	—	13	—	39	1	21	—	34	1	23	—	18	—	159	2
Campobasso (XXI)	30	1	3	—	29	1	10	—	7	—	5	—	2	—	86	2
Napoli Caserta (XXII)	39	1	20	—	36	1	29	—	35	1	14	—	45	1	218	4
Benevento - Avellino - Salerno (XXIII)	37	1	4	—	20	—	6	—	23	—	38	1	56	1	184	3
Bari-Foggia (XXIV)	15	—	26	—	15	—	31	1	15	—	30	—	26	—	158	1
Lecce-Brindisi-Taranto (XXV)	16	—	6	—	27	—	29	1	29	1	25	—	25	—	157	2
Potenza-Matera (XXVI)	29	1	20	—	13	—	10	—	11	—	9	—	5	—	97	1
Catanzaro - Cosenza - Reggio di Calabria (XXVII)	12	—	16	—	29	1	26	1	17	—	7	—	30	1	137	3
Catania - Messina - Siracusa - Ra- gusa - Enna (XXVIII)	36	1	3	—	20	—	6	—	11	—	26	—	36	—	138	1
Palermo - Trapani - Agrigento - Caltanissetta (XXIX)	20	—	3	—	28	—	16	—	31	1	24	—	48	2	170	3
Cagliari - Sassari - Nuoro (XXX)	22	—	28	1	6	—	33	1	30	1	3	—	40	1	162	4
Trieste (XXXII)	3	—	16	—	25	—	22	—	20	—	5	—	6	—	97	—
ITALIA . . .	770	9	617	7	752	9	700	8	791	10	705	8	775	9	5.110	60

(a) Cfr. corrispondente nota a pagina precedente. I dati rappresentano i voti residui riversati nel Collegio unico nazionale per l'ulteriore assegnazione dei seggi non potuti attribuire in sede circoscri-

zionale. Essi sono compresi in quelli della tavola precedente: alcune differenze di una unità in più nella presente tavola sono dovute all'arrotondamento dei dati alle migliaia.

SENATO DELLA REPUBBLICA - 19 MAGGIO 1968

TAV. 142 — Collegi elettorali, candidature, elettori e votanti, voti

REGIONI	COLLEGI		CANDIDATURE		ELETTORI			VOTI VALIDI		VOTI NON VALIDI
	N	Seggi asse- gnati	N	Media per seggio	Iscritti	Votanti		N	% vo- tanti	
						N	% elett.			
Piemonte	17	24	107	4	2.865.474	2.732.509	95,4	2.554.529	93,5	177.980
Valle d'Aosta	1	1	2	2	69.601	63.779	91,6	60.423	94,7	3.356
Lombardia	31	45	197	4	5.105.120	4.929.187	96,6	4.704.850	95,4	224.337
Trentino-Alto Adige	6	7	43	6	487.460	460.780	94,5	437.789	95,0	22.991
Veneto	19	23	112	5	2.429.915	2.320.582	95,5	2.208.468	95,2	112.114
Friuli-Venezia Giulia	7	7	42	6	826.754	757.585	91,6	721.950	95,3	35.635
Liguria	8	11	51	5	1.275.489	1.195.777	93,8	1.128.763	94,4	67.014
Emilia-Romagna	17	22	100	5	2.537.695	2.464.489	97,1	2.355.964	95,6	108.525
Toscana	15	20	90	4	2.287.848	2.209.331	96,6	2.092.728	94,7	116.603
Umbria	6	7	36	5	520.334	492.343	94,6	466.101	94,7	26.242
Marche	7	8	42	5	875.814	829.875	94,8	782.429	94,3	47.446
Lazio	16	24	117	5	2.677.337	2.506.761	93,6	2.387.932	95,3	118.829
Abruzzi	6	7	36	5	754.673	656.117	86,9	616.931	94,0	39.186
Molise	2	2	12	6	215.970	179.505	83,1	169.351	94,3	10.154
Campania	21	29	147	5	2.711.832	2.415.075	89,1	2.283.166	94,5	131.909
Puglia	15	21	100	5	1.912.690	1.757.784	91,9	1.669.383	95,0	88.401
Basilicata	6	7	36	5	352.332	312.757	88,8	293.431	93,8	19.326
Calabria	10	12	62	5	1.095.825	936.034	85,4	873.514	93,3	62.520
Sicilia	22	29	149	5	2.732.113	2.314.961	84,7	2.139.939	92,4	175.022
Sardegna	6	9	42	5	786.499	704.176	89,5	668.380	94,9	35.796
ITALIA	238	315	1.523	5	32.520.775	30.239.407	93,0	28.616.021	94,6	1.623.386

TAV. 143 — Voti validi e seggi conseguiti dai contrassegni dei partiti (a)

V = Voti in migliaia; S = Seggi

REGIONI	DC		PCI-PSIUP		PSU		PLI		MSI		PRI		PDIUM		ALTRI (b)		TOTALE	
	V	S	V	S	V	S	V	S	V	S	V	S	V	S	V	S	V	S
Piemonte	938	10	744	7	451	4	293	3	—	—	43	—	—	—	86	—	2.555	24
Valle d'Aosta	32	1	—	—	—	—	—	—	—	—	—	—	—	—	28	—	60	1
Lombardia	1.984	20	1.238	12	837	8	397	4	178	1	53	—	18	—	—	—	4.705	45
Trentino-Alto Adige	172	4	34	—	59	1	20	—	13	—	3	—	—	—	137	2	438	7
Veneto	1.173	13	448	5	370	4	130	1	—	—	—	—	—	—	88	—	2.209	23
Friuli-Venezia Giulia	326	4	165	2	137	1	42	—	41	—	11	—	—	—	—	—	722	7
Liguria	382	4	382	4	193	2	113	1	36	—	19	—	4	—	—	—	1.129	11
Emilia-Romagna	631	6	1.102	12	361	3	120	1	—	—	77	—	—	—	65	—	2.356	22
Toscana	663	7	924	10	300	3	85	—	81	—	40	—	—	—	—	—	2.093	20
Umbria	145	2	209	4	67	1	11	—	25	—	9	—	—	—	—	—	466	7
Marche	319	4	274	3	106	1	30	—	27	—	26	—	—	—	—	—	782	8
Lazio	798	9	709	8	325	3	190	2	235	2	70	—	51	—	10	—	2.388	24
Abruzzi	292	4	168	2	78	1	19	—	—	—	10	—	—	—	50	—	617	7
Molise	84	2	31	—	22	—	25	—	5	—	2	—	—	—	—	—	169	2
Campania	809	11	594	8	306	4	147	1	205	2	74	1	148	2	—	—	2.283	29
Puglia	689	9	483	6	233	3	72	1	140	2	26	—	26	—	—	—	1.669	21
Basilicata	141	4	79	2	46	1	11	—	14	—	2	—	—	—	—	—	293	7
Calabria	351	5	242	4	151	2	31	—	81	1	12	—	6	—	—	—	874	12
Sicilia	759	11	572	9	239	3	178	2	224	3	108	1	60	—	—	—	2.140	29
Sardegna	284	5	188	3	74	—	30	—	—	—	16	—	—	—	76	—	668	9
ITALIA	10.972	135	8.586	101	4.355	46	1.944	16	1.305	11	601	2	313	2	540	2	28.616	315

(a) DC = Scudo crociato con il motto *Libertas*; PCI-PSIUP = Falce e martello; PSU = Sole raggiante "Socialismo", e Libro, falce, martello e sole raggiante; PLI = Bandiera tricolore con la scritta

PLI; MSI = Fiamma su trapezio con la sigla MSI; PRI = Foglia d'edera; PDIUM = Stella e corona reale. — (b) Trentino-Alto Adige: Stella alpina.

TAV. 144 — Consigli regionali
A - ELETTORI, VOTANTI, VOTI VALIDI

REGIONI DATA DELLE ELEZIONI	ELETTORI		VOTANTI		VOTI VALIDI	
	N	% abitanti (a)	N	% elettori	N	% votanti
VALLE D'AOSTA						
24 aprile 1949.	59.975	64,5	44.171	73,6	39.149	88,6
14 novembre 1954.	64.010	66,7	57.836	90,4	52.776	91,3
17 maggio 1959.	69.045	68,9	62.884	91,1	56.123	89,2
27 ottobre 1963.	71.464	70,4	65.374	91,5	63.326	96,9
21 aprile 1968.	75.324	70,4	69.745	92,6	67.410	96,7
TRENTINO-ALTO ADIGE						
28 novembre 1948.	434.580	62,4	354.967	84,0	355.454	97,4
16 " 1952.	457.963	62,9	391.741	85,5	392.917	97,7
11 " 1956.	471.062	62,1	420.892	89,3	412.859	98,1
6 " 1960.	495.895	63,5	449.169	90,6	441.743	98,3
15 " 1964.	518.060	64,5	467.485	90,2	458.713	98,1
17 " 1968.	540.686	65,1	484.273	89,6	473.505	97,8
FRIULI-VENEZIA GIULIA						
10 maggio 1964.	881.231	73,0	780.108	88,5	758.916	97,3
26 " 1968.	896.038	73,0	788.113	88,0	765.672	97,2
SICILIA						
20 aprile 1947.	2.571.022	58,3	2.052.067	79,8	1.948.025	94,9
3 giugno 1951.	2.681.413	60,4	2.190.499	81,7	2.135.485	97,5
5 " 1955.	2.736.185	59,1	2.377.595	86,9	2.326.042	97,8
7 " 1959.	2.905.810	60,6	2.489.145	85,7	2.429.220	97,6
9 " 1963.	2.944.216	62,2	2.395.859	81,4	2.329.100	97,2
11 " 1967.	2.993.707	61,3	2.442.220	81,6	2.329.320	95,4
SARDEGNA						
8 maggio 1949.	698.326	56,6	593.414	85,0	579.385	97,6
14 giugno 1953.	732.811	56,3	634.968	86,6	620.262	97,7
16 " 1957.	786.736	56,8	683.068	86,8	667.831	97,8
18 " 1961.	834.707	57,5	709.140	85,0	692.307	97,6
13 " 1965.	847.455	58,5	719.484	84,9	699.489	97,2
15 " 1969.	888.078	59,7	767.494	86,4	739.652	96,4

B - VOTI VALIDI E SEGGI CONSEGUITI DAI PARTITI O GRUPPI POLITICI NELLE ULTIME ELEZIONI

PARTITI O GRUPPI POLITICI	VALLE D'AOSTA		TRENTINO-ALTO A.		FRIULI-VEN. GIULIA		SICILIA		SARDEGNA	
	Voti validi	Seggi	Voti validi	Seggi	Voti validi	Seggi	Voti validi	Seggi	Voti validi	Seggi
Democrazia Cristiana	25.467	13	175.625	20	344.039	29	934.632	36	329.835	36
Partito Comunista Italiano	13.742	7	16.147	2	153.923	12	476.977	19	146.155	15
Partito Socialista Unificato	6.954	4	53.810	6	76.694	6	282.250	10	87.650	9
Partito Liberale Italiano	3.765	2	17.278	2	37.092	3	143.068	5	33.484	3
Partito Soc. It. di Unità Proletaria.	1.560	1	7.726	1	35.677	3	97.949	3	32.810	3
Movimento Sociale Italiano	533	—	15.108	1	39.197	3	152.742	7	26.671	2
Unione Valdostana	11.237	6	—	—	—	—	—	—	—	—
Partito Popolare Sud Tirolese	—	—	137.982	16	—	—	—	—	—	—
Partito Sardo d'Azione	—	—	—	—	—	—	—	—	32.395	3
Altri	4.152	2	49.829	4	79.050	5	241.702	10	50.652	3
Totale	67.410	35	473.505	52	765.672	61	2.329.320	90	739.652	74

(a) Sulla popolazione residente calcolata alla fine dell'anno precedente le singole elezioni.

8 — AGRICOLTURA, FORESTE, CACCIA E PESCA

1 — CENSIMENTO GENERALE DELL'AGRICOLTURA 15 APRILE 1961 (*)

TAV. 145 — Aziende per forma di conduzione

Superficie in ettari

CARATTERI	FORMA DI CONDUZIONE								TOTALE	
	diretta del coltivatore		con salariati e/o compartecipanti		a colonia parziaria appoderata		altra forma		Aziende	Superficie
	Aziende	Superficie	Aziende	Superficie	Aziende	Superficie	Aziende	Superficie		
PER CLASSE DI SUPERFICIE										
Az. senza terreno agr. . .	12.435	—	2.176	—	—	—	219	—	14.830	—
Fino a 0,50 ha . . .	671.875	187.679	58.240	16.551	—	—	22.913	7.427	753.028	211.657
0,50 - 1,00 . . .	566.198	435.255	49.480	37.572	3.462	3.231	28.534	21.949	647.674	498.007
1,00 - 2,00 . . .	694.164	1.045.477	53.694	79.949	19.161	31.000	32.776	49.306	799.795	1.205.732
2,00 - 3,00 . . .	424.172	1.069.759	29.102	73.186	24.579	64.201	18.646	47.114	496.499	1.254.260
3,00 - 5,00 . . .	463.798	1.825.460	30.551	120.462	52.987	217.376	19.678	77.569	567.014	2.240.867
5,00 - 7,50 . . .	267.947	1.646.443	19.960	123.330	57.782	363.584	11.585	71.535	357.274	2.204.892
7,50 - 10,00 . . .	135.885	1.178.220	13.015	113.957	47.993	422.108	6.566	57.206	203.459	1.771.491
10 - 15 . . .	115.696	1.411.425	15.686	194.899	57.410	710.278	6.923	85.106	195.715	2.401.708
15 - 20 . . .	51.934	898.653	10.069	176.362	27.216	471.315	3.439	59.926	92.658	1.606.256
20 - 30 . . .	40.250	982.150	11.199	277.500	16.771	403.377	3.645	89.823	71.865	1.752.850
30 - 40 . . .	16.335	565.307	6.750	235.167	4.800	165.913	1.809	63.123	29.694	1.029.510
40 - 50 . . .	8.108	363.828	4.710	212.053	1.926	86.034	1.087	48.953	15.831	710.868
50 - 75 . . .	8.902	540.580	6.967	427.446	1.677	101.067	1.481	90.173	19.027	1.159.266
75 - 100 . . .	3.694	318.954	4.113	357.528	465	40.197	788	68.407	9.060	785.086
100 - 150 . . .	2.742	333.586	4.363	536.191	226	26.843	666	81.290	7.997	977.910
150 - 200 . . .	1.009	174.527	2.334	404.536	66	11.312	271	46.958	3.680	637.333
200 - 250 . . .	377	83.562	1.429	320.432	14	3.123	123	27.277	1.943	434.394
250 - 500 . . .	409	132.619	3.163	1.111.636	14	4.577	169	56.080	3.755	1.304.912
500 - 1.000 . . .	38	24.853	1.686	1.179.421	—	—	27	17.504	1.751	1.221.778
Oltre 1.000 . . .	—	—	1.373	3.160.482	—	—	2	2.406	1.375	3.162.888
Totale . . .	3.485.968	13.218.337	330.060	9.158.660	316.549	3.125.536	161.347	1.069.132	4.293.924	26.571.665

PER ZONA ALTIMETRICA

Montagna	945.661	4.050.480	77.967	4.512.275	33.700	455.415	29.138	184.183	1.086.466	9.202.353
Collina	1.582.243	5.702.643	174.540	3.102.775	207.096	1.954.784	98.216	638.094	2.062.095	11.398.296
Pianura	958.064	3.465.214	77.553	1.543.610	75.753	715.337	33.993	246.855	1.145.363	5.971.016
Totale . . .	3.485.968	13.218.337	330.060	9.158.660	316.549	3.125.536	161.347	1.069.132	4.293.924	26.571.665

PER TITOLO DI POSSESSO DEI TERRENI

Solo proprietà	2.416.111	7.449.637	295.903	8.054.248	297.580	2.927.357	150.676	961.752	3.160.270	19.392.994
Solo affitto	356.731	1.738.229	9.608	425.584	3.448	38.173	1.609	15.575	371.396	2.217.561
Parte in proprietà e parte in affitto	499.763	3.017.517	7.582	429.869	5.845	60.383	1.621	37.395	514.811	3.545.164
Altri titoli	200.928	1.012.954	14.791	248.959	9.676	99.623	7.222	54.410	232.617	1.415.946
Az. senza terreno agr. . .	12.435	—	2.176	—	—	—	219	—	14.830	—
Totale . . .	3.485.968	13.218.337	330.060	9.158.660	316.549	3.125.536	161.347	1.069.132	4.293.924	26.571.665

(*) Hanno formato oggetto del censimento tutte le aziende agricole, forestali e zootecniche di qualsiasi ampiezza e da chiunque condotte.

Per azienda agricola, forestale o zootecnica si intende, ai fini del censimento, l'unità tecnico-economica costituita da terreni, anche in appezzamenti non contigui ed eventualmente da impianti e attrezzature varie in cui si attua la produzione agraria, forestale o zootecnica ad opera di un conduttore, e cioè persona fisica, società o ente, che ne sopporta il rischio sia da solo (conduttore coltivatore o conduttore con salariati e/o compartecipanti), sia in associazione ad un mezzadro o colono parziario.

Fra le aziende agricole sono comprese anche le aziende zootecniche nelle quali l'allevamento del bestiame viene attuato senza utilizzazione di terreno agrario.

Sono stati esclusi dal censimento, in quanto non costituenti aziende: i piccoli orti a carattere familiare, generalmente annessi alle abitazioni; i parchi o giardini ornamentali a chiunque appartenenti; i piccoli allevamenti a carattere familiare, costituiti da uno o pochi capi di bestiame (suini ed ovini), salvo il caso in cui tali allevamenti facevano parte di un'azienda agricola.

Per dati più analitici cfr. *Volume del censimento*.

TAV. 146 — Aziende per forma di conduzione e regione

Superficie in ettari

REGIONI	FORMA DI CONDUZIONE								TOTALE	
	diretta del coltivatore		con salariati e/o compartecipanti		a colonia parziaria appoderata		altra forma		Aziende	Superficie
	Aziende	Superficie	Aziende	Superficie	Aziende	Superficie	Aziende	Superficie		
Piemonte	341.573	1.384.144	18.705	686.176	12.536	104.547	2.995	4.805	375.809	2.179.672
Valle d'Aosta	12.382	80.082	757	132.707	—	—	—	—	13.139	212.789
Lombardia	308.501	1.059.422	19.704	750.003	11.385	93.588	3.334	6.669	342.924	1.909.682
Trentino-Alto Adige	78.005	447.977	4.795	675.226	725	4.732	2.590	7.027	86.115	1.134.962
Veneto	279.654	922.725	7.179	372.106	22.013	203.732	3.486	7.630	312.332	1.506.193
Friuli-Venezia Giulia	92.852	329.840	2.640	223.906	4.462	53.145	1.725	9.121	101.679	616.012
Liguria	96.627	326.639	7.950	127.520	3.611	18.723	3.731	9.285	111.919	482.167
Emilia-Romagna	163.070	923.070	15.349	373.379	62.608	665.024	1.732	3.402	242.759	1.964.875
Toscana	136.680	598.965	20.945	833.576	69.838	655.534	5.740	12.488	233.203	2.100.563
Umbria	44.839	179.487	5.750	272.418	26.380	326.846	1.444	1.924	78.413	780.675
Marche	52.942	217.941	4.562	149.545	59.620	532.068	1.176	1.093	118.300	900.647
Lazio	219.294	642.763	20.015	732.867	11.117	130.823	6.166	24.216	256.592	1.530.669
Abruzzi	133.014	393.706	5.433	426.929	18.929	143.669	5.101	13.070	162.477	977.374
Molise	56.285	261.882	2.352	92.032	2.140	27.967	2.527	8.800	63.304	390.681
Campania	307.792	731.771	15.890	391.240	4.613	39.099	14.807	59.149	343.102	1.221.259
Puglia	307.639	1.070.206	47.243	462.837	1.210	29.189	29.454	221.258	385.546	1.783.490
Basilicata	90.768	541.318	4.878	303.371	1.128	33.460	3.815	25.140	100.589	903.289
Calabria	230.981	634.787	33.353	652.711	951	19.127	13.486	101.203	278.771	1.407.828
Sicilia	417.254	1.126.369	81.577	696.228	3.094	38.737	55.820	483.276	557.745	2.344.610
Sardegna	115.816	1.345.243	10.983	803.883	189	5.526	2.218	69.576	129.206	2.224.228
ITALIA	3.485.968	13.218.337	330.060	9.158.660	316.549	3.125.536	161.347	1.069.132	4.293.924	26.571.665

TAV. 147 — Aziende per titolo di possesso dei terreni e regione (a)

REGIONI	TITOLI DI POSSESSO DEI TERRENI							
	solo proprietà		solo affitto		parte in e parte proprietà in affitto		altri titoli (b)	
	Aziende	Superficie	Aziende	Superficie	Aziende	Superficie	Aziende	Superficie
Piemonte	255.692	1.402.084	26.143	214.473	85.642	529.067	7.869	34.048
Valle d'Aosta	8.144	140.615	834	31.681	3.925	38.940	234	1.553
Lombardia	198.601	1.024.955	76.829	531.852	61.270	334.152	4.454	18.723
Trentino-Alto Adige	62.136	1.016.171	3.125	14.426	19.582	91.985	1.237	12.380
Veneto	195.474	966.672	52.771	224.421	56.546	282.233	7.075	32.867
Friuli-Venezia Giulia	68.210	460.548	5.432	18.005	24.512	117.477	3.491	19.982
Liguria	93.236	399.488	7.603	22.922	7.709	44.202	3.322	15.555
Emilia-Romagna	187.268	1.501.202	25.975	235.470	14.842	146.482	11.679	81.721
Toscana	196.116	1.796.170	10.721	49.985	8.869	71.150	16.940	183.258
Umbria	68.057	702.071	2.999	14.278	4.629	38.897	2.694	25.429
Marche	106.809	821.168	3.428	13.633	4.250	32.179	3.630	33.667
Lazio	183.067	1.153.052	11.316	60.860	25.799	131.510	35.788	185.247
Abruzzi	122.315	830.155	4.090	8.622	21.659	80.209	14.338	58.388
Molise	42.997	275.602	2.658	10.695	13.663	78.982	3.965	25.402
Campania	206.007	854.973	62.920	105.607	59.033	206.643	14.757	54.036
Puglia	306.728	1.184.972	20.821	148.308	26.294	265.802	30.498	184.408
Basilicata	66.228	575.317	7.383	66.888	17.789	190.132	9.158	70.952
Calabria	220.336	1.088.332	17.056	82.170	15.851	110.581	24.838	126.745
Sicilia	488.370	1.887.263	16.715	134.919	16.718	153.089	32.016	169.339
Sardegna	84.479	1.312.184	12.577	228.346	26.229	601.452	4.634	82.246
ITALIA	3.160.270	19.392.994	371.396	2.217.561	514.811	3.545.164	232.617	1.415.946

(a) Non sono comprese le aziende prive di terreno agrario.

(b) Sono comprese le aziende che dispongono dei terreni ai seguenti titoli: solo ad altri titoli (usufrutto, assegnazione dei terreni da parte di un Ente di riforma o Consorzio o Università agraria o

Ente simile, colonia perpetua, beneficio parrocchiale, uso gratuito, ecc.); parte in proprietà e parte ad altri titoli; parte in affitto e parte ad altri titoli; parte in proprietà, parte in affitto e parte ad altri titoli.

TAV. 148 — Aziende per classe di superficie e regione (a)

REGIONI	FINO A 1 ETTARO	1-3	3-5	5-10	10-20	20-50	50-100	100-200	OLTRE 200 ETTARI	TOTALE
AZIENDE										
Piemonte	106.363	111.462	63.993	59.666	23.365	7.964	1.448	544	541	375.346
Valle d'Aosta	2.434	4.030	2.303	2.372	1.009	429	173	175	212	13.137
Lombardia	127.388	105.964	39.972	35.797	18.747	8.969	2.771	1.012	534	341.154
Trentino-Alto Adige	26.814	26.058	11.179	9.845	5.626	4.105	1.103	485	865	86.080
Veneto	93.888	104.960	45.581	40.676	19.005	6.206	927	328	295	311.866
Friuli-Venezia Giulia	24.032	34.279	17.991	16.299	7.141	1.478	191	94	140	101.645
Liguria	43.408	31.620	14.515	13.528	6.319	1.969	292	96	123	111.870
Emilia-Romagna	35.028	51.451	36.019	58.147	43.272	13.735	1.515	396	201	239.764
Toscana	57.293	57.440	31.930	43.482	26.179	11.757	2.745	978	842	232.646
Umbria	18.207	16.752	8.540	13.777	14.286	5.542	752	253	270	78.379
Marche	16.469	25.821	20.859	29.790	19.780	4.730	440	89	139	118.117
Lazio	89.912	89.687	32.497	24.552	11.797	4.940	1.216	649	720	255.970
Abruzzi	39.947	60.392	28.890	23.460	8.015	1.223	124	77	274	162.402
Molise	10.062	20.334	12.976	13.513	4.787	1.227	195	70	119	63.283
Campania	138.349	125.016	38.966	26.969	9.221	2.913	645	312	326	342.717
Puglia	157.856	119.809	38.375	38.802	15.954	9.211	2.636	1.187	511	384.341
Basilicata	22.037	29.937	15.968	18.511	8.263	3.781	1.142	528	391	100.558
Calabria	122.051	84.711	29.209	24.365	9.987	4.789	1.522	781	666	278.081
Sicilia	236.580	164.881	63.283	50.588	22.098	11.307	3.189	1.285	608	553.819
Sardegna	32.584	31.690	13.968	16.594	13.522	11.115	5.061	2.338	1.047	127.919
ITALIA	1.400.702	1.296.294	567.014	560.733	288.373	117.390	28.087	11.677	8.824	4.279.094
SUPERFICIE - ettari										
Piemonte	51.075	213.139	251.209	416.123	319.148	230.156	99.496	74.971	524.355	2.179.672
Valle d'Aosta	1.219	7.817	9.036	16.413	13.572	13.148	12.593	24.909	114.082	212.789
Lombardia	60.838	196.174	155.054	251.679	260.037	270.993	190.993	136.135	387.779	1.909.682
Trentino-Alto Adige	12.823	48.584	43.608	68.667	79.612	125.441	75.152	69.199	611.876	1.134.962
Veneto	48.048	199.309	177.913	283.729	263.288	176.483	63.157	44.905	249.361	1.506.193
Friuli-Venezia Giulia	12.361	66.547	70.566	114.077	97.018	40.374	13.268	13.217	188.584	616.012
Liguria	18.527	59.748	57.140	95.110	86.624	56.263	19.732	13.792	75.231	482.167
Emilia-Romagna	19.378	101.339	144.237	422.991	602.758	387.772	101.710	53.151	131.539	1.964.875
Toscana	29.190	113.545	129.488	318.115	365.050	354.730	187.582	135.480	467.383	2.100.563
Umbria	9.014	32.873	34.740	103.397	204.460	158.979	51.165	35.459	150.588	780.675
Marche	9.452	53.313	84.842	217.944	273.682	131.208	29.047	12.292	88.867	900.647
Lazio	49.727	172.839	128.598	173.715	165.603	148.233	84.386	90.638	516.930	1.530.669
Abruzzi	23.312	119.430	115.487	165.132	108.667	33.881	8.516	11.082	391.867	977.374
Molise	6.218	41.182	52.093	95.544	65.494	35.216	13.307	10.165	71.462	390.681
Campania	75.073	235.273	153.564	187.440	126.889	85.845	45.634	43.004	268.537	1.221.259
Puglia	82.631	218.700	149.820	274.024	221.192	282.985	180.812	163.337	209.989	1.783.490
Basilicata	12.535	59.652	64.494	131.815	115.652	115.703	79.654	73.840	249.944	903.289
Calabria	58.268	158.317	115.138	170.382	138.656	146.472	106.851	109.810	403.934	1.407.828
Sicilia	112.394	300.811	247.894	348.681	305.819	343.145	222.970	176.728	286.168	2.344.610
Sardegna	17.581	61.400	55.946	121.405	194.743	356.201	358.327	323.129	735.496	2.224.228
ITALIA	709.664	2.459.992	2.240.867	3.976.383	4.007.964	3.493.228	1.944.352	1.615.243	6.123.972	26.571.665

(a) Non sono comprese le aziende prive di terreno agrario.

TAV. 149 — Aziende per principali coltivazioni praticate

FORME DI CONDUZIONE ZONE ALTIMETRICHE REGIONI	AZIENDE CON									
	cereali		coltiva- zioni ortive	foraggiere		coltivazioni legnose agrarie in impianti specializzati				Boschi
	Totale	di cui frumento		Prati avvicendati ed erbai	Prati permanenti e pascoli	Vite	Agrumi	Fruttiferi	Olivio	
PER FORMA DI CONDUZIONE										
Diretta del coltivatore	2.245.188	1.896.721	1.367.652	1.339.643	1.406.060	1.133.738	85.227	345.036	517.653	940.532
Con salariati e/o compartecipanti	130.821	119.188	57.743	73.665	107.239	98.569	28.127	46.078	84.694	94.171
A colonia parziaria appoderata	303.305	297.559	195.442	291.469	119.933	133.091	906	36.009	25.821	76.181
Altra forma	107.214	99.786	35.681	46.719	35.245	62.011	8.492	24.968	37.921	16.987
Totale	2.786.528	2.413.254	1.656.518	1.751.496	1.668.477	1.427.409	122.752	452.091	666.089	1.127.871
PER ZONA ALTIMETRICA										
Montagna	636.960	523.017	561.689	347.332	668.229	278.731	19.464	71.163	123.167	549.297
Collina	1.368.081	1.238.019	717.212	851.740	712.096	770.708	73.885	236.611	380.934	500.687
Pianura	781.487	652.218	377.617	552.424	288.152	377.970	29.403	144.317	161.988	77.887
Totale	2.786.528	2.413.254	1.656.518	1.751.496	1.668.477	1.427.409	122.752	452.091	666.089	1.127.871
PER REGIONE										
Piemonte	225.484	177.568	143.939	147.722	242.191	172.140	—	32.751	—	221.826
Valle d'Aosta	5.122	2.094	9.518	563	11.826	5.401	—	126	—	9.563
Lombardia	214.531	145.831	115.796	148.614	168.848	69.331	26	7.584	1.881	144.452
Trentino-Alto Adige	35.778	13.579	57.573	18.215	63.630	26.961	—	18.552	1.132	44.542
Veneto	234.384	169.499	140.768	199.000	165.067	115.565	—	17.748	4.268	74.704
Friuli-Venezia Giulia	71.421	33.927	56.796	62.027	64.311	28.721	—	3.183	53	39.680
Liguria	27.125	20.809	73.795	19.941	64.302	39.261	1.785	16.048	46.407	71.088
Emilia-Romagna	192.492	186.414	99.925	196.307	71.662	59.042	—	48.039	473	74.981
Toscana	168.615	156.703	124.830	141.345	93.550	63.461	297	9.052	38.401	87.932
Umbria	64.930	62.920	54.125	58.310	27.713	7.123	—	325	8.578	23.249
Marche	109.075	107.455	82.546	106.237	37.380	39.682	—	1.222	1.002	38.136
Lazio	164.848	154.848	101.058	97.013	106.793	78.396	4.467	19.726	59.801	56.696
Abruzzi	141.059	138.096	112.648	111.175	51.200	89.003	185	3.597	9.957	38.462
Molise	56.435	54.980	32.595	36.637	28.912	32.367	—	278	9.952	22.571
Campania	254.216	222.175	209.421	166.809	87.946	76.030	12.756	52.649	51.389	61.089
Puglia	167.951	150.646	47.748	38.861	36.396	163.988	4.499	88.690	177.527	6.037
Basilicata	84.797	82.410	32.946	24.101	44.868	44.202	1.453	3.067	21.359	16.981
Calabria	169.322	151.850	93.939	57.119	94.955	70.476	25.381	19.404	105.892	57.345
Sicilia	327.374	313.738	37.922	107.847	134.000	169.017	66.820	93.856	107.112	27.320
Sardegna	71.569	67.712	28.630	13.653	72.927	77.242	5.083	16.194	20.905	11.217
ITALIA	2.786.528	2.413.254	1.656.518	1.751.496	1.668.477	1.427.409	122.752	452.091	666.089	1.127.871

TAV. 150 — Aziende per dotazione di bestiame

Superficie in ettari

FORME DI CONDUZIONE ZONE ALTIMETRICHE REGIONI	TOTALE		AZIENDE CON BESTIAME					
			aziende		capì (a)			
	Aziende	Superficie	Numero	Superficie	Bovini e bufalini	Ovini e caprini	Suini	Equini
PER FORMA DI CONDUZIONE								
Diretta del coltivatore	3.485.968	13.218.337	1.874.561	10.394.727	5.789.302	5.737.164	1.694.189	1.007.646
Con salariati e/o compar- tecipanti	330.060	9.158.660	66.974	2.725.469	1.146.262	1.075.433	816.700	74.916
A colonia parziaria appo- derata	316.549	3.125.536	303.052	3.070.731	2.463.287	564.321	802.318	61.465
Altra forma di conduzione	161.347	1.069.132	45.992	600.214	108.991	295.680	39.807	46.748
Totale	4.293.924	26.571.665	2.290.579	16.791.141	9.507.842	7.672.598	3.353.014	1.190.775
PER ZONA ALTIMETRICA								
Montagna	1.086.466	9.202.353	597.306	4.130.483	1.555.988	2.739.910	457.590	284.027
Collina	2.062.095	11.398.296	1.096.852	7.996.421	3.423.416	3.935.021	1.448.393	554.921
Pianura	1.145.363	5.971.016	596.421	4.664.237	4.528.438	997.667	1.447.031	351.827
Totale	4.293.924	26.571.665	2.290.579	16.791.141	9.507.842	7.672.598	3.353.014	1.190.775
PER REGIONE								
Piemonte	375.809	2.179.672	201.888	1.344.866	1.183.430	134.040	153.585	51.341
Valle d'Aosta	13.139	212.789	8.430	63.627	47.224	8.357	710	1.881
Lombardia	342.924	1.909.682	183.318	1.272.817	1.808.953	89.981	602.942	116.833
Trentino-Alto Adige	86.115	1.134.962	50.498	426.857	192.711	63.894	35.677	11.815
Veneto	312.332	1.506.193	203.323	1.130.127	1.176.846	38.296	183.037	47.857
Friuli-Venezia Giulia	101.679	616.012	68.120	365.412	258.542	11.300	52.306	22.223
Liguria	111.919	482.167	42.415	247.071	71.737	35.188	5.448	8.425
Emilia-Romagna	242.759	1.964.875	172.601	1.611.876	1.585.144	112.490	705.140	40.899
Toscana	233.203	2.100.563	132.364	1.348.758	551.901	422.392	295.934	26.610
Umbria	78.413	780.675	56.991	518.826	255.615	158.281	251.653	12.023
Marche	118.300	900.647	98.299	732.011	559.255	181.329	243.226	5.055
Lazio	256.592	1.530.669	129.024	868.178	348.592	653.403	160.187	81.135
Abruzzi	162.477	977.374	106.322	466.851	207.752	480.807	80.164	49.359
Molise	63.304	390.681	39.559	250.599	54.249	152.015	29.248	36.399
Campania	343.102	1.221.259	208.653	726.267	310.292	411.560	189.290	107.771
Puglia	385.546	1.783.490	101.694	1.053.306	115.937	559.649	30.375	114.018
Basilicata	100.589	903.289	61.280	623.561	74.608	456.444	65.801	60.018
Calabria	278.771	1.407.828	121.169	766.221	142.930	439.455	119.527	64.584
Sicilia	557.745	2.344.610	236.715	1.464.141	330.993	585.669	54.986	276.185
Sardegna	129.206	2.224.228	67.916	1.509.769	231.131	2.678.048	93.778	56.344
ITALIA	4.293.924	26.571.665	2.290.579	16.791.141	9.507.842	7.672.598	3.353.014	1.190.775

(a) Ofr. nota (*) alla pag. 133.

TAV. 151 — Aziende con bovini, ovini, suini, per forma di conduzione e numero di capi

NUMERO DI CAPI	FORMA DI CONDUZIONE						TOTALE	
	diretta del coltivatore		con salariati e/o compartecipanti		a colonia parziaria appoderata e altra forma		Aziende	Capi
	Aziende	Capi	Aziende	Capi	Aziende	Capi		
AZIENDE CON BOVINI								
1	247.336	247.336	4.840	4.840	16.101	16.101	268.277	268.277
2	283.623	567.246	5.447	10.894	32.701	65.402	321.771	643.542
3-5	363.518	1.369.843	6.691	25.833	88.044	350.941	458.253	1.746.617
6-10	178.269	1.324.032	6.185	48.212	98.584	758.606	283.038	2.130.850
11-20	72.673	1.040.840	6.370	96.677	64.202	922.503	143.245	2.060.020
21-50	29.362	869.706	6.438	209.731	15.532	420.308	51.332	1.499.745
51-100	4.174	275.607	3.453	247.435	517	33.204	8.144	556.246
Oltre 100	628	86.545	2.845	488.676	35	4.577	3.508	579.798
Totale	1.179.583	5.781.155	42.269	1.132.298	315.716	2.571.642	1.537.568	9.485.095
AZIENDE CON OVINI								
Fino a 5	190.404	431.675	2.677	6.596	33.493	97.820	226.574	536.091
6-10	32.663	254.706	799	6.481	10.247	78.153	43.709	339.340
11-20	21.785	332.666	941	14.788	6.077	91.465	28.803	438.919
21-50	23.621	807.088	1.528	53.221	5.409	175.000	30.558	1.035.309
51-100	14.566	1.066.895	1.369	104.181	1.995	141.107	17.930	1.312.183
101-300	9.578	1.540.901	1.870	329.450	972	158.422	12.420	2.028.773
301-500	755	281.408	433	170.795	118	43.770	1.306	495.973
Oltre 500	151	101.398	307	270.830	23	15.815	481	388.043
Totale	293.523	4.816.737	9.924	956.342	58.334	801.552	361.781	6.574.631
AZIENDE CON SUINI								
1	546.877	546.877	9.454	9.454	71.863	71.863	628.194	628.194
2	131.325	262.650	4.595	9.190	66.939	133.878	202.859	405.718
3-5	49.028	174.333	3.716	13.939	53.218	193.391	105.962	381.663
6-10	15.161	117.714	1.822	14.157	17.133	131.199	34.116	263.070
11-20	10.107	141.856	1.232	18.291	14.415	200.994	25.754	361.141
21-50	3.921	122.027	954	31.330	3.303	88.382	8.178	241.739
51-100	1.312	96.546	716	55.325	156	10.812	2.184	162.683
Oltre 100	1.093	232.186	1.990	665.014	68	11.606	3.151	908.806
Totale	758.824	1.694.189	24.479	816.700	227.095	842.125	1.010.398	3.353.014

TAV. 152 — Aziende con abitazioni situate nell'azienda, per servizi installati nelle abitazioni

FORME DI CONDUZIONE ZONE ALTIMETRICHE	TOTALE AZIENDE CON ABITAZIONI SITUATE NELL'AZIENDA		AZIENDE CON ABITAZIONI SITUATE NELL'AZIENDA FORNITE DI					
	Aziende	Abitazioni	solo acqua potabile di acquedotto		solo energia elettrica da elettrodotta		acqua potabile di acquedotto ed energia elettrica da elettrodotta	
			Aziende	Abitazioni	Aziende	Abitazioni	Aziende	Abitazioni
PER FORMA DI CONDUZIONE								
Diretta del coltivatore	1.311.556	1.393.648	28.449	30.277	543.064	583.820	258.565	274.356
Con salariati e/o compartecipanti	108.129	185.957	3.392	5.943	26.474	64.927	19.210	39.471
A colonia parziaria appoderata	297.419	312.593	12.353	12.741	145.864	153.864	70.051	74.534
Altra forma	52.733	65.677	1.010	1.453	9.328	12.020	5.593	7.347
Totale	1.769.837	1.957.875	45.204	50.414	724.730	814.631	353.419	395.708
PER ZONA ALTIMETRICA								
Montagna	331.265	353.424	12.733	14.004	89.259	94.250	87.837	93.465
Collina	895.982	957.091	21.636	23.583	325.259	345.219	173.656	187.498
Pianura	542.590	647.360	10.835	12.827	310.212	375.162	91.926	114.745
Totale	1.769.837	1.957.875	45.204	50.414	724.730	814.631	353.419	395.708

TAV. 153 — Aziende con impianti di irrigazione

A — SECONDO LA FONTE DI APPROVVIGIONAMENTO DELL'ACQUA IRRIGUA

FORME DI CONDUZIONE ZONE ALTIMETRICHE	FONTI DI APPROVVIGIONAMENTO									
	corsi d'acqua e laghi naturali		canali		laghetti artificiali		pozzi		altre fonti (a)	
	Aziende	Superficie	Aziende	Superficie	Aziende	Superficie	Aziende	Superficie	Aziende	Superficie
PER FORMA DI CONDUZIONE										
Diretta del coltivatore	168.365	798.642	382.854	1.636.070	5.001	37.111	179.238	773.532	54.333	298.180
Con salariati e/o compartecipanti	15.094	528.805	28.694	763.278	1.068	86.262	18.042	491.555	7.461	209.434
A colonia parziaria appoderata	16.341	165.653	33.644	299.333	3.973	48.527	27.887	231.172	3.335	35.129
Altra forma	5.929	58.314	10.254	68.392	289	8.734	8.007	91.785	3.885	53.015
Totale	205.729	1.551.414	455.446	2.767.073	10.331	180.634	233.174	1.588.044	69.014	595.758
PER ZONA ALTIMETRICA										
Montagna	86.388	540.155	90.459	472.893	2.091	36.027	16.391	101.047	23.794	223.741
Collina	76.369	610.642	115.686	505.451	6.642	118.356	95.783	631.627	33.171	264.690
Pianura	42.972	400.617	249.301	1.788.729	1.598	26.251	121.000	855.370	12.049	107.327
Totale	205.729	1.551.414	455.446	2.767.073	10.331	180.634	233.174	1.588.044	69.014	595.758

B — SECONDO IL SISTEMA DI IRRIGAZIONE USATO

FORME DI CONDUZIONE ZONE ALTIMETRICHE	SISTEMI DI IRRIGAZIONE									
	a pioggia		scorrimento superficiale		infiltrazione laterale		sommersione		altro sistema (b)	
	Aziende	Superficie irrigabile	Aziende	Superficie irrigabile	Aziende	Superficie irrigabile	Aziende	Superficie irrigabile	Aziende	Superficie irrigabile
PER FORMA DI CONDUZIONE										
Diretta del coltivatore	62.363	229.615	325.245	775.093	387.483	320.676	62.658	106.629	19.300	5.717
Con salariati e/o compartecipanti	8.050	121.368	20.441	302.622	27.795	105.035	17.086	83.066	1.131	1.935
A colonia parziaria appoderata	22.357	101.793	34.192	147.077	32.247	88.746	794	2.252	1.173	771
Altra forma	1.151	3.236	6.374	13.440	15.735	21.893	5.138	12.483	654	318
Totale	93.921	456.012	386.252	1.238.232	463.260	536.350	85.676	204.430	22.258	8.741
PER ZONA ALTIMETRICA										
Montagna	18.358	31.442	83.167	109.400	114.647	61.313	9.758	6.306	4.251	1.014
Collina	26.758	94.497	85.728	155.482	163.388	133.099	41.875	46.376	15.046	4.839
Pianura	48.805	330.073	217.357	973.350	185.225	341.938	34.043	151.748	2.961	2.888
Totale	93.921	456.012	386.252	1.238.232	463.260	536.350	85.676	204.430	22.258	8.741

(a) Sorgenti od altre manifestazioni di acque sgorganti naturalmente alla superficie del terreno, cisterne ad uso irriguo, ecc. — (b) Ad esempio: la subirrigazione (se l'acqua viene somministrata a mezzo di condotti sotterranei disperdenti o a mezzo di condotti di drenaggio).

TAV. 154 — Aziende che utilizzano i principali mezzi meccanici per forma di conduzione

FORME DI CONDUZIONE	AZIENDE CHE UTILIZZANO							
	trattori	moto- coltivatori	aratri a trazione meccanica	semi- natrici	mietitrici	falciatrici	trebbiatrici	mieti- trebbiatrici
Diretta del coltivatore	1.400.530	80.057	1.335.065	539.946	450.333	550.821	1.364.000	56.771
Con salariati e/o compartecipanti	75.376	11.232	73.302	30.339	25.335	31.222	63.464	7.172
A colonia parziaria appoderata	285.865	26.815	282.417	199.109	123.164	183.184	277.625	8.385
Altra forma	49.144	2.934	45.799	8.021	8.528	6.450	52.866	1.548
Totale	1.810.915	121.038	1.736.583	777.415	607.360	771.677	1.757.955	73.876

2 — INDAGINE COMUNITARIA SULLA STRUTTURA DELLE AZIENDE AGRICOLE - 1967 (*)

TAV. 155 — Aziende per forma di conduzione

Superficie in ettari

CARATTERI	FORMA DI CONDUZIONE								TOTALE	
	diretta del coltivatore		con salariati e/o compartecipanti		a colonia parziaria appoderata		altra forma			
	Aziende	Superficie	Aziende	Superficie	Aziende	Superficie	Aziende	Superficie	Aziende	Superficie
PER CLASSE DI SUPERFICIE										
Aziende senza terreno agrario	14.208	—	2.773	—	—	—	39	—	17.020	—
Fino a 1,00	1.018.225	551.380	89.513	48.700	—	—	28.172	16.887	1.135.910	616.967
1,01- 2,00	642.437	975.092	51.959	77.995	17.849	29.529	20.580	31.056	732.825	1.113.672
2,01- 3,00	395.580	1.004.161	29.177	73.830	17.159	44.719	11.999	30.345	453.915	1.153.055
3,01- 5,00	447.478	1.769.173	30.589	121.062	35.950	147.823	13.545	53.275	527.562	2.091.333
5,01- 10,00	407.138	2.869.482	32.296	233.496	65.612	484.136	11.676	83.470	516.722	3.670.584
10,01- 20,00	180.216	2.499.396	25.296	365.817	48.205	670.294	6.506	91.081	260.223	3.626.588
20,01- 30,00	44.932	1.095.968	11.118	275.887	9.817	237.201	2.409	59.310	68.276	1.668.366
30,01- 50,00	27.181	1.035.427	11.029	432.177	4.103	153.962	1.943	75.240	44.256	1.696.806
50,01-100,00	13.471	921.945	11.120	788.030	1.522	101.242	1.362	94.826	27.475	1.906.043
Oltre 100	5.081	917.280	11.210	4.395.787	306	55.898	793	146.627	17.390	5.515.592
Totale	3.195.947	13.639.304	306.080	6.812.781	200.523	1.924.804	99.024	682.117	3.801.574	23.059.006
PER ZONA ALTIMETRICA										
Montagna	813.711	3.924.678	59.753	2.568.530	22.093	286.450	18.092	117.212	913.649	6.896.870
Collina	1.483.364	6.087.338	161.943	2.705.382	135.315	1.240.685	58.864	395.982	1.839.486	10.429.387
Pianura	898.872	3.627.288	84.384	1.538.869	43.115	397.669	22.068	168.923	1.048.439	5.732.749
Totale	3.195.947	13.639.304	306.080	6.812.781	200.523	1.924.804	99.024	682.117	3.801.574	23.059.006
PER TITOLO DI POSSESSO DEI TERRENI										
Solo proprietà	2.618.098	9.544.507	291.121	6.044.748	197.217	1.891.090	97.601	665.116	3.204.037	18.145.461
Solo affitto	256.262	1.658.274	7.292	429.786	1.649	14.870	1.012	7.334	266.215	2.110.264
Parte in proprietà e parte in affitto	307.379	2.436.523	4.894	338.247	1.657	18.844	372	9.667	314.302	2.803.281
Aziende senza terreno agrario	14.208	—	2.773	—	—	—	39	—	17.020	—
Totale	3.195.947	13.639.304	306.080	6.812.781	200.523	1.924.804	99.024	682.117	3.801.574	23.059.006

(*) L'indagine è stata effettuata nel dicembre 1967, in attuazione di Regolamenti del Consiglio delle Comunità Europee. Scopo dell'indagine è stato quello di raccogliere dati sulla consistenza e sulle principali caratteristiche strutturali delle aziende agricole, secondo concetti, metodi e definizioni uniformi in tutti i Paesi della Comunità.

In base alle modalità concordate tra i sei Paesi, il campo di osservazione dell'indagine ha riguardato le aziende agricole e le aziende miste agricolo-forestali. Sono state pertanto escluse le « aziende esclusivamente forestali », intendendosi per tali le aziende costituite da terreni investiti a bosco ed in cui non viene attuata alcuna coltivazione (erbacea o legnosa) né alcun allevamento di bestiame di qualsiasi specie.

L'indagine è stata condotta su: a) tutte le aziende prive di terreno agrario che praticano l'allevamento del bestiame; b) tutte le aziende con superficie totale di oltre 20 ettari; c) un campione di aziende con superficie totale fino a 20 ettari. Per i gruppi a) e b) si è trattato pertanto di un vero e proprio censimento.

Le aziende rilevate attraverso l'indagine sono state 565.729, pari al 14,9% dell'universo delle aziende.

I dati sono rappresentativi dell'intero universo delle aziende agricole del nostro Paese, fatta eccezione per le aziende esclusivamente forestali. In relazione al diverso campo di osservazione considerato nell'indagine i dati non sono pienamente comparabili con la situazione accertata al censimento del 1961.

TAV. 156 — Aziende per sistema di conduzione e regione (a)

Superficie in ettari

REGIONI	CONDUZIONE DIRETTA DEL COLTIVATORE				CONDUZIONE CON SALARIATI E/O COMPARTICIPANTI				COLONIA PARZIARIA APPO- DERATA	ALTRA FORMA	TOTALE
	Su terreni in proprietà (b)	Su terreni in affitto	Su ter- reni parte in proprietà e parte in affitto (b)	Totale	Su terreni in proprietà (b)	Su terreni in affitto	Su ter- reni parte in proprietà e parte in affitto (b)	Totale			
AZIENDE											
Piemonte	222.535	21.351	52.265	296.151	11.515	549	436	12.500	7.593	2.173	318.417
Valle d'Aosta	8.285	623	2.531	11.439	140	123	17	280	5	—	11.724
Lombardia	150.048	51.555	38.962	240.565	9.833	2.033	782	12.648	5.864	713	259.790
Trentino-Alto Adige	59.218	2.115	9.579	70.912	2.965	158	65	3.189	676	2.299	77.075
Veneto	171.423	39.531	39.581	250.535	7.939	308	257	8.504	13.237	960	273.236
Friuli-Venezia Giulia	59.069	4.372	19.526	82.967	2.422	36	100	2.558	2.185	467	88.177
Liguria	74.948	6.202	2.819	83.969	4.191	22	29	4.242	2.436	3.012	93.659
Emilia-Romagna	131.119	21.417	9.028	161.564	15.951	948	396	17.295	34.834	336	214.029
Toscana	113.730	7.314	4.727	125.771	14.090	298	118	14.506	42.210	2.704	185.191
Umbria	40.749	2.017	1.531	44.297	5.178	84	35	5.297	16.173	507	66.274
Marche	50.530	2.551	2.137	55.218	5.781	156	79	6.016	43.243	630	105.107
Lazio	189.465	5.340	11.966	206.771	17.747	336	246	18.329	7.366	2.944	235.410
Abruzzi	107.317	2.886	10.337	120.540	5.926	22	43	5.991	13.791	2.385	142.707
Molise	42.340	1.850	7.175	51.365	2.925	48	96	3.069	1.467	1.736	57.637
Campania	209.871	47.287	34.512	291.670	14.762	366	191	15.319	4.668	7.188	318.845
Puglia	282.014	10.850	13.786	306.650	51.352	501	511	52.364	656	21.419	381.089
Basilicata	71.767	4.827	10.090	86.684	5.444	109	141	5.694	982	977	94.337
Calabria	188.148	7.929	8.574	204.651	27.445	378	188	28.011	2.021	7.100	241.783
Sicilia	366.810	8.552	10.913	386.275	75.175	446	438	76.059	911	40.048	503.293
Sardegna	78.712	7.693	17.340	103.745	10.340	371	726	11.437	205	1.387	116.774
ITALIA	2.618.098	256.262	307.379	3.181.739	291.121	7.292	4.894	303.307	200.523	98.985	3.784.554
SUPERFICIE — ettari											
Piemonte	794.058	194.547	376.723	1.365.328	412.178	35.114	20.778	468.070	61.940	4.234	1.899.572
Valle d'Aosta	44.886	17.924	27.226	90.036	20.489	27.185	4.472	52.146	15	—	142.197
Lombardia	452.782	351.042	272.229	1.076.053	418.290	142.746	44.544	605.580	47.769	1.533	1.730.935
Trentino-Alto Adige	373.812	13.327	47.558	434.697	265.322	36.234	2.492	304.048	3.888	5.939	748.572
Veneto	542.363	171.810	207.529	921.702	282.960	15.409	19.264	317.633	123.429	1.759	1.364.523
Friuli-Venezia Giulia	203.510	17.390	106.357	327.257	94.995	3.407	10.089	108.491	25.117	2.005	462.870
Liguria	264.592	21.246	16.821	302.659	50.333	158	2.157	52.648	14.986	9.569	379.862
Emilia-Romagna	768.016	202.303	92.008	1.062.327	363.354	27.148	32.872	423.374	364.572	730	1.851.003
Toscana	600.521	35.252	36.520	672.293	679.907	11.990	17.164	709.061	392.947	7.693	1.781.994
Umbria	195.876	9.741	10.415	216.032	219.344	4.554	3.696	227.594	198.527	2.080	644.233
Marche	252.924	12.102	24.520	289.546	147.189	3.733	4.679	155.601	371.183	1.477	817.807
Lazio	549.532	29.157	65.584	644.273	495.472	23.798	19.905	539.175	82.721	14.805	1.280.974
Abruzzi	340.454	7.175	42.185	389.814	299.229	335	733	300.297	109.505	8.854	808.470
Molise	203.473	9.850	56.107	269.430	63.715	272	1.801	65.788	20.084	6.278	361.580
Campania	512.585	76.881	124.999	714.465	192.628	4.669	2.869	200.166	32.061	40.695	987.387
Puglia	834.965	107.423	146.050	1.088.438	394.361	26.199	28.098	448.658	14.692	160.745	1.712.533
Basilicata	383.969	54.075	115.236	553.280	107.946	9.990	22.559	140.495	18.604	5.573	717.952
Calabria	524.108	33.258	57.272	614.638	373.707	12.199	8.435	394.341	25.472	53.404	1.087.855
Sicilia	1.044.259	75.188	104.150	1.223.597	608.087	18.330	20.049	646.466	11.024	310.122	2.191.209
Sardegna	657.822	218.583	507.034	1.383.439	555.242	26.316	71.591	653.149	6.268	44.622	2.087.478
ITALIA	9.544.507	1.658.274	2.436.523	13.639.304	6.044.748	429.786	338.247	6.812.781	1.924.804	682.117	23.059.006

(a) Non sono comprese le aziende prive di terreno agrario.

(b) Sono stati assimilati alla proprietà i seguenti altri titoli: enfiteusi, usufrutto, assegnazione dei terreni da parte di un Ente

di sviluppo o Consorzio o Università agraria o Ente simile, colonia perpetua, beneficio parrocchiale, uso gratuito, ecc.

TAV. 157 — Aziende per classe di superficie e regione (a)

A - TOTALE

REGIONI	FINO A 1 ETTARO	1-3	3-5	5-10	10-20	20-50	50-100	OLTRE 100 ETTARI	TOTALE
AZIENDE									
Piemonte	74.727	97.013	56.463	56.470	23.712	7.843	1.418	771	318.417
Valle d'Aosta	1.981	3.612	2.200	2.213	971	355	116	276	11.724
Lombardia	82.032	80.907	32.710	31.067	19.053	9.862	2.822	1.337	259.790
Trentino-Alto Adige	22.193	23.359	11.175	9.563	5.248	3.865	944	728	77.075
Veneto	73.199	95.153	41.707	38.321	17.111	6.217	959	569	273.236
Friuli-Venezia Giulia	18.129	30.610	16.761	14.828	6.170	1.278	222	179	88.177
Liguria	32.900	27.826	13.152	12.414	5.402	1.677	187	101	93.659
Emilia-Romagna	27.040	47.549	33.125	53.233	36.970	13.419	1.917	776	214.029
Toscana	43.537	49.997	27.375	32.279	18.221	9.246	2.570	1.966	185.191
Umbria	14.949	16.026	8.106	11.457	10.098	4.286	784	568	66.274
Marche	12.119	24.596	19.684	26.667	16.423	4.723	616	279	105.107
Lazio	79.276	85.368	30.780	22.288	10.902	4.579	1.128	1.089	235.410
Abruzzi	30.822	54.676	26.969	21.496	7.127	1.261	120	236	142.707
Molise	7.354	17.651	12.552	13.363	4.959	1.437	198	123	57.637
Campania	124.016	119.190	37.900	25.806	8.692	2.394	524	323	318.845
Puglia	158.273	118.573	37.670	37.156	16.137	9.171	2.499	1.610	381.089
Basilicata	19.423	28.157	15.461	17.393	8.251	3.934	1.029	689	94.337
Calabria	95.897	79.907	27.575	22.705	9.226	4.248	1.298	927	241.783
Sicilia	191.344	158.343	63.472	52.009	22.354	11.335	2.923	1.513	503.293
Sardegna	26.699	28.227	12.725	15.994	13.196	11.402	5.201	3.330	116.774
ITALIA	1.135.910	1.186.740	527.562	516.722	260.223	112.532	27.475	17.390	3.784.554
SUPERFICIE — ettari									
Piemonte	39.563	186.218	221.147	397.217	323.942	226.997	97.378	407.110	1.899.572
Valle d'Aosta	1.088	6.966	8.666	15.080	12.937	10.387	8.328	78.745	142.197
Lombardia	43.374	150.952	127.205	220.205	267.097	297.926	196.347	427.829	1.730.935
Trentino-Alto Adige	10.944	43.747	43.648	66.792	74.640	117.371	63.805	327.625	748.572
Veneto	39.458	180.854	163.150	268.959	237.631	179.306	64.523	230.642	1.364.523
Friuli-Venezia Giulia	10.359	60.046	65.988	104.489	83.317	35.515	14.924	88.232	462.870
Liguria	15.578	52.812	51.739	87.145	74.675	47.617	12.063	38.233	379.862
Emilia-Romagna	15.600	94.532	133.189	385.276	515.911	386.129	129.439	190.927	1.851.003
Toscana	23.759	98.243	110.705	233.657	255.581	280.115	178.219	601.715	1.781.994
Umbria	7.975	31.635	33.180	85.126	144.137	126.189	52.888	163.103	644.233
Marche	7.116	50.483	80.191	194.919	226.372	134.809	41.805	82.112	817.807
Lazio	46.264	164.715	122.735	158.385	152.736	137.673	78.752	419.714	1.280.974
Abruzzi	19.139	108.746	108.198	151.286	96.918	34.363	7.803	282.017	808.470
Molise	4.833	36.022	50.545	94.284	68.502	40.969	13.016	53.409	361.580
Campania	69.815	226.901	149.866	180.033	119.433	69.321	35.926	136.092	987.387
Puglia	85.526	215.789	147.306	264.374	225.964	280.901	172.215	320.458	1.712.533
Basilicata	11.732	56.905	62.996	124.963	116.106	118.830	72.486	153.934	717.952
Calabria	52.823	151.076	108.993	160.707	128.496	130.166	91.299	264.295	1.087.855
Sicilia	96.818	294.785	250.672	361.083	309.906	342.288	203.732	331.925	2.191.209
Sardegna	15.203	55.300	51.214	116.604	192.287	368.300	371.095	917.475	2.087.478
ITALIA	616.967	2.266.727	2.091.333	3.670.584	3.626.588	3.365.172	1.906.043	5.515.592	23.059.006

(a) Non sono comprese le aziende prive di terreno agrario.

Segue Tav. 157 — Aziende per classe di superficie e regione (a)

B - CONDUZIONE DIRETTA DEL COLTIVATORE

REGIONI	FINO A 1 ETTARO	1-3	3-5	5-10	10-20	20-50	50-100	OLTRE 100 ETTARI	TOTALE
AZIENDE									
Piemonte	70.342	91.178	53.429	52.507	21.243	6.370	857	225	296.151
Valle d'Aosta	1.960	3.582	2.185	2.202	966	331	88	125	11.439
Lombardia	78.888	76.904	30.467	28.410	16.818	7.817	1.005	256	240.565
Trentino-Alto Adige	20.155	21.736	10.520	8.930	4.913	3.609	800	249	70.912
Veneto	70.815	90.975	38.831	32.914	12.295	4.175	442	88	250.535
Friuli-Venezia Giulia	17.510	29.460	16.260	13.851	4.983	815	56	32	82.967
Liguria	29.887	24.490	11.923	11.325	4.845	1.369	110	20	83.969
Emilia-Romagna	24.970	41.531	26.888	37.395	22.139	7.852	691	98	161.564
Toscana	40.079	37.415	16.903	16.062	9.381	4.725	917	289	125.771
Umbria	13.963	13.377	5.867	6.091	3.351	1.409	194	45	44.297
Marche	11.248	16.875	10.186	10.296	4.783	1.604	192	34	55.218
Lazio	72.849	78.245	27.312	17.976	7.687	2.270	331	101	206.771
Abruzzi	28.198	49.129	23.013	15.980	3.586	564	35	35	120.540
Molise	6.194	15.806	11.443	12.481	4.289	1.014	112	26	51.365
Campania	117.025	109.907	34.163	22.216	6.691	1.452	165	51	291.670
Puglia	130.471	95.652	30.162	30.383	12.166	6.095	1.255	466	306.650
Basilicata	17.769	25.804	14.608	16.680	7.618	3.148	728	329	86.684
Calabria	84.724	69.051	23.367	18.349	6.370	2.166	450	174	204.651
Sicilia	157.127	121.616	48.428	38.495	14.059	5.304	966	280	386.275
Sardegna	24.051	25.284	11.523	14.595	12.033	10.024	4.077	2.158	103.745
ITALIA	1.018.225	1.038.017	447.478	407.138	180.216	72.113	13.471	5.081	3.181.739
SUPERFICIE — Ettari									
Piemonte	37.242	175.387	209.137	368.827	289.093	182.032	57.937	45.673	1.365.328
Valle d'Aosta	1.076	6.901	8.605	15.000	12.860	9.581	6.200	29.813	90.036
Lombardia	41.786	143.375	118.331	201.061	235.377	228.450	68.184	39.490	1.076.054
Trentino-Alto Adige	9.913	40.776	41.080	62.340	69.872	109.201	53.449	48.065	434.696
Veneto	38.065	172.817	151.646	229.027	168.821	119.462	27.952	13.912	921.702
Friuli-Venezia Giulia	9.977	57.765	63.961	97.140	66.182	22.079	3.494	6.659	327.257
Liguria	14.052	46.519	46.869	79.490	66.764	38.202	7.010	3.753	302.659
Emilia-Romagna	14.286	82.146	107.808	267.497	308.929	222.596	44.793	14.272	1.062.327
Toscana	21.685	71.902	67.458	115.872	132.515	141.004	60.943	60.913	672.292
Umbria	7.447	26.166	23.857	44.131	47.637	41.661	12.793	12.340	216.032
Marche	6.569	33.826	41.067	73.648	66.321	46.996	12.720	8.399	289.546
Lazio	42.389	150.463	108.671	126.733	106.543	65.651	22.705	21.118	644.273
Abruzzi	17.463	97.452	91.842	111.044	47.998	15.070	2.205	6.740	389.814
Molise	4.113	32.316	46.062	87.851	58.612	28.447	7.408	4.622	269.431
Campania	65.971	208.806	134.894	154.051	90.968	40.958	11.103	7.714	714.465
Puglia	69.955	173.778	117.987	215.776	169.444	185.112	85.734	70.652	1.088.438
Basilicata	10.724	52.501	59.577	119.624	106.704	93.863	50.804	59.483	553.280
Calabria	46.495	130.567	92.342	129.009	87.649	63.447	31.108	34.021	614.638
Sicilia	78.502	226.269	191.596	264.899	191.777	155.770	66.125	48.659	1.223.597
Sardegna	13.670	49.521	46.383	106.462	175.330	321.813	289.278	380.982	1.383.439
ITALIA	551.380	1.979.253	1.769.173	2.869.482	2.499.396	2.131.395	921.945	917.280	13.639.304

(a) Non sono comprese le aziende prive di terreno agrario.

3 — UTILIZZAZIONE DEL TERRITORIO

TAV. 158 — Superficie territoriale per provincia secondo l'utilizzazione

30 giugno 1968

etari

PROVINCIE REGIONI	SUPERFICIE AGRARIA E FORESTALE							ALTRE UTILIZZA- ZIONI	SUPERFICIE TERRI- TORIALE	
	Totale	Seminativi		Coltiva- zioni legnose agrarie	Coltiva- zioni foraggere perma- nenti	Boschi (a)	Incolti produt- tivi			Totale
		Cereali	Foraggiere							
Torino	159.725	77.929	57.150	16.130	230.072	147.879	29.509	583.315	99.701	683.016
Vercelli	126.350	97.810	19.940	6.320	41.750	79.293	21.019	274.732	25.356	300.088
Novara	62.417	45.055	12.551	4.711	92.220	118.818	46.440	324.606	34.781	359.387
Cuneo	200.392	109.020	71.254	39.665	170.140	171.187	45.100	626.484	63.830	690.314
Asti	55.768	40.896	9.700	44.655	17.945	21.862	2.260	142.490	8.588	151.078
Alessandria	164.088	89.623	57.555	53.308	33.622	56.848	16.440	324.306	31.734	356.040
PIEMONTE	768.740	460.333	228.150	164.789	585.749	595.887	160.768	2.275.933	263.990	2.539.923
VALLE D'AOSTA	6.543	1.589	3.157	2.857	101.110	72.042	35.842	218.394	107.832	326.226
Varese	23.820	13.289	4.428	1.487	13.780	46.327	5.868	91.282	28.589	119.871
Como	33.787	24.300	3.690	417	50.602	70.234	5.943	160.983	45.701	206.684
Sondrio	4.351	2.816	70	4.491	111.683	89.616	18.204	228.345	92.845	321.190
Milano	177.714	98.205	67.950	631	24.880	13.265	736	217.226	59.001	276.227
Bergamo	68.476	39.488	25.180	5.514	85.290	70.749	2.027	232.056	43.836	275.892
Brescia	152.303	77.389	61.375	11.056	80.901	123.680	25.000	392.940	82.830	475.770
Pavia	165.049	103.871	43.130	17.987	12.262	65.455	7.617	268.370	28.100	296.470
Cremona	135.007	57.883	66.165	1.501	17.075	8.134	—	161.717	15.342	177.059
Mantova	181.521	75.519	93.233	9.068	8.368	10.853	720	210.530	23.353	233.883
LOMBARDIA	942.028	492.760	365.221	52.152	404.841	498.313	66.115	1.963.449	419.597	2.383.046
Bolzano-Bozen	26.746	13.206	8.641	20.958	257.557	296.235	21.003	622.499	117.544	740.043
Trento	24.197	6.968	4.925	21.570	174.808	298.829	9.238	528.642	92.624	621.266
TRENTINO-ALTO A.	50.943	20.174	13.566	42.528	432.365	595.064	30.241	1.151.141	210.168	1.361.309
Verona	162.594	69.925	66.090	38.508	29.040	32.871	5.455	268.468	41.184	309.652
Vicenza	114.651	60.317	37.987	6.012	65.816	59.816	5.100	251.395	20.825	272.220
Belluno	16.610	6.460	7.381	859	98.931	131.475	47.950	295.825	71.985	367.810
Treviso	150.658	76.425	57.444	20.905	29.966	19.506	5.475	226.510	21.152	247.662
Venezia	156.644	84.277	33.216	15.381	575	3.037	10.092	185.729	60.195	245.924
Padova	153.164	79.830	34.231	22.644	10.517	5.750	1.095	193.170	20.988	214.158
Rovigo	151.587	51.412	35.185	9.175	1.875	6.568	3.960	153.165	27.175	180.340
VENETO	885.908	428.646	271.534	113.484	236.720	259.023	79.127	1.574.262	263.504	1.837.766
Pordenone	62.477	31.993	26.817	4.384	65.410	41.183	6.672	180.126	50.107	230.233
Udine	143.893	73.909	43.780	6.090	140.093	111.709	10.689	412.474	74.022	486.496
Gorizia	17.221	8.153	5.995	2.677	6.395	4.840	1.633	32.766	13.893	46.659
Trieste	1.595	28	359	1.175	5.804	6.366	2.320	17.260	3.953	21.213
FRIULI-VENEZIA G.	225.186	114.083	76.951	14.326	217.702	164.098	21.314	642.626	141.975	784.601
Imperia	8.338	221	818	19.653	31.672	45.725	2.845	108.233	7.286	115.519
Savona	14.210	4.882	3.281	11.148	17.960	98.665	2.009	143.992	10.450	154.442
Genova	24.816	2.295	2.895	8.720	32.140	87.256	11.555	164.487	18.642	183.129
La Spezia	12.081	5.109	2.666	7.412	10.303	49.118	1.940	80.854	7.326	88.180
LIGURIA	59.445	12.507	9.660	46.933	92.075	280.764	18.349	497.566	43.704	541.270
Piacenza	146.547	57.216	61.066	7.768	21.245	53.038	7.207	235.805	23.142	258.947
Parma	176.218	57.753	103.500	977	29.500	98.416	10.828	315.939	28.993	344.932
Reggio nell'Emilia	124.123	32.757	87.230	3.079	41.320	37.912	4.316	210.750	18.384	229.134
Molena	166.513	42.411	92.605	13.329	24.300	39.566	2.973	246.681	22.304	268.985
Bologna	209.207	66.400	78.100	31.238	24.000	60.467	15.000	339.912	30.307	370.219
Ferrara	153.446	58.280	27.200	48.537	3.140	7.354	2.574	215.051	48.095	263.146
Ravenna	114.201	39.406	40.351	34.300	6.169	9.498	3.000	167.168	18.777	185.945
Forlì	144.546	65.425	55.800	20.000	49.500	49.105	3.339	266.490	24.515	291.005
EMILIA-ROMAGNA	1.234.801	419.648	545.852	159.228	199.174	355.356	49.237	1.997.796	214.517	2.212.313
Massa-Carrara	14.130	4.467	4.559	3.866	19.012	57.655	6.136	100.799	14.810	115.609
Luca	34.214	12.716	8.651	10.799	20.070	86.604	5.216	156.903	20.371	177.274
Pistoia	18.166	10.125	4.321	13.771	7.345	47.969	1.576	88.827	7.671	96.498
Firenze	163.800	51.464	37.690	14.021	38.050	144.051	5.000	364.922	23.042	387.964
Livorno	51.059	20.890	16.270	9.592	7.250	38.194	6.639	112.734	9.290	122.024
Pisa	124.271	52.950	50.500	19.598	5.500	74.390	4.300	228.059	16.768	244.827
Arezzo	135.200	53.279	65.864	11.938	24.646	135.137	784	307.705	15.490	323.195
Siena	214.426	86.750	72.435	3.993	13.950	129.682	4.069	366.120	16.002	382.122
Grosseto	218.441	97.902	62.000	23.931	23.130	153.716	7.243	426.461	23.139	449.600
TOSCANA	973.707	390.543	322.290	111.509	158.953	867.398	40.963	2.152.530	146.583	2.299.113

(a) Compresi i castagneti da frutto.

Segue Tav. 158 — Superficie territoriale per provincia secondo l'utilizzazione

30 giugno 1968

ettari

PROVINCIOLE REGIONI	SUPERFICIE AGRARIA E FORESTALE							ALTRE UTILIZZA- ZIONI	SUPERFICIE TERRI- TORIALE	
	Totale	Seminativi		Coltiva- zioni legnose agrarie	Coltiva- zioni foraggere perman- enti	Boschi (a)	Incolti produt- tivi			Totale
		Cereali	Foraggere							
Perugia	294.982	147.705	115.550	9.743	108.632	171.868	7.234	592.459	40.950	633.409
Terni	91.240	37.740	47.778	5.184	25.168	79.502	568	201.662	10.533	212.195
UMBRIA	386.222	185.445	163.328	14.927	133.800	251.370	7.802	794.121	51.483	845.604
Pesaro e Urbino	173.061	89.223	65.449	2.624	35.935	53.778	10.074	275.472	13.802	289.274
Ancona	142.002	69.491	55.963	5.126	15.604	17.653	530	180.915	12.900	193.815
Macerata	167.268	81.722	61.401	2.242	36.602	49.511	13.279	268.902	8.535	277.437
Ascoli Piceno	130.187	61.371	54.454	3.863	32.945	23.804	3.261	194.060	14.588	208.648
MARCHE	612.518	301.807	237.267	13.855	121.086	144.746	27.144	919.349	49.825	969.174
Viterbo	226.549	109.485	71.360	40.554	2.634	63.649	1.490	334.876	26.342	361.218
Rieti	106.566	41.453	41.629	13.882	41.780	97.170	3.423	262.821	12.095	274.916
Roma	230.880	65.500	72.000	66.000	88.500	90.339	4.500	480.219	54.962	535.181
Latina	118.152	43.170	47.300	35.262	15.615	30.557	7.639	207.225	17.819	225.044
Frosinone	131.615	72.165	24.120	27.009	51.880	80.197	15.600	306.301	17.606	323.907
LAZIO	813.762	331.773	256.409	182.707	200.409	361.912	32.652	1.591.442	128.824	1.720.266
L'Aquila	138.675	47.370	25.265	13.697	150.611	134.940	47.553	485.476	17.970	503.446
Teramo	122.000	53.470	44.312	4.410	17.727	28.022	11.465	183.624	11.222	194.846
Pescara	79.227	34.476	30.972	8.941	9.178	13.580	3.781	114.707	7.764	122.471
Chieti	159.072	80.578	52.719	32.478	22.220	23.582	5.646	242.998	15.666	258.664
ABRUZZI	498.974	215.894	153.268	59.526	199.736	200.124	68.445	1.026.805	52.622	1.079.427
Molise	282.814	176.135	49.500	25.746	38.944	65.490	7.915	420.909	22.864	443.773
Caserta	139.180	58.786	32.373	31.767	25.268	46.731	1.180	244.126	19.812	263.938
Benevento	140.434	87.295	20.422	19.346	9.360	23.664	750	193.554	12.524	206.078
Napoli	40.819	7.432	3.545	38.049	540	13.854	1.744	95.006	22.107	117.113
Avellino	164.060	99.220	18.610	16.988	23.670	58.656	1.602	264.976	15.173	280.149
Salerno	147.991	57.975	20.190	59.964	90.850	134.979	30.350	464.134	28.121	492.255
CAMPANIA	632.484	310.708	95.140	166.114	149.688	277.884	35.626	1.261.796	97.737	1.359.533
Foggia	414.641	283.402	40.675	94.732	109.000	47.726	11.606	677.705	40.729	718.434
Bari	153.672	99.774	15.175	245.243	74.164	17.893	550	491.522	21.410	512.932
Taranto	78.510	40.945	10.447	107.168	20.805	19.936	4.224	230.643	13.031	243.674
Brindisi	46.060	20.416	5.243	120.366	5.445	1.220	—	173.091	10.666	183.757
Lecce	102.261	44.435	22.252	137.108	13.800	2.928	600	256.697	19.242	275.939
PUGLIA	795.144	488.972	93.792	704.617	223.214	89.703	16.980	1.829.658	105.078	1.934.736
Potenza	264.070	163.994	20.977	24.277	190.918	123.597	13.851	616.713	37.836	654.549
Matera	176.043	98.559	20.114	23.245	70.000	46.072	8.000	323.360	21.179	344.539
BASILICATA	440.113	262.553	41.091	47.522	260.918	169.669	21.851	940.073	59.015	999.088
Cosenza	241.533	77.392	45.703	74.125	80.017	207.823	25.656	629.154	35.822	664.976
Catanzaro	255.320	101.420	26.850	80.022	33.200	114.881	17.730	501.153	23.584	524.737
Reggio di Calabria	53.310	11.265	5.826	82.762	57.000	77.251	24.400	294.723	23.595	318.318
CALABRIA	550.163	190.077	78.379	236.909	170.217	399.955	67.786	1.425.030	83.001	1.508.031
Trapani	105.938	68.505	11.915	104.801	185	8.290	13.376	232.590	13.579	246.169
Palermo	315.000	137.140	72.660	63.739	57.960	36.544	3.046	476.289	25.286	501.575
Messina	70.374	37.255	6.780	72.627	94.750	59.919	3.075	300.745	23.977	324.722
Agrigento	178.386	87.671	15.780	81.535	19.424	8.947	1.850	290.142	14.047	304.189
Caltanissetta	148.286	75.300	22.130	33.441	5.810	11.856	600	199.993	10.470	210.463
Enna	151.045	74.925	24.903	44.120	27.900	19.359	1.980	244.404	11.809	256.213
Catania	155.377	83.255	19.385	87.646	31.000	21.987	14.635	310.645	44.575	355.220
Ragusa	109.185	38.905	41.286	32.540	8.229	1.916	1.117	152.987	8.415	161.402
Siracusa	114.299	31.641	20.783	59.220	18.314	1.996	4.500	198.329	12.543	210.872
SICILIA	1.347.890	634.597	235.622	579.669	263.572	170.814	44.179	2.406.124	164.701	2.570.825
Sassari	235.097	38.292	16.700	25.934	302.621	97.989	63.207	724.848	27.129	751.977
Nuoro	99.393	14.446	13.096	25.345	411.485	107.058	56.816	700.097	27.120	727.217
Cagliari	384.681	85.024	38.576	57.915	264.809	121.006	38.330	866.741	63.008	929.749
SARDEGNA	719.171	137.762	68.372	109.194	978.915	326.053	158.353	2.291.686	117.257	2.408.943
ITALIA	12.226.556	5.576.006	3.308.549	2.848.592	5.169.188	6.145.665	990.689	27.380.690	2.744.277	30.124.967

(a) Compresi i castagneti da frutto.

4 — NUMERI INDICI DELLA PRODUZIONE AGRARIA E FORESTALE (*)

TAV. 159 — Indice generale e indici per rami e classi

ANNI	INDICE GENE- RALE	INDICI PER RAMI E CLASSI									
		Coltivazioni agricole					Allevamenti		Foreste		
		Totale	Prodotti delle coltivazioni			Totale	Prodotti		Totale	Prodotti	
			erbacee (escl. fo- raggere)	forag- gere	legnose		alimen- tari	non alimen- tari		legnosi	non legnosi
BASE: 1953 = 100											
1965	139,8	127,9	119,5	121,1	147,1	172,7	175,3	59,8	59,7	61,3	43,4
1966	145,3	129,7	121,4	126,1	147,2	188,4	191,3	58,5	63,7	64,3	57,6
BASE: 1966 = 100											
1967	105,8	108,2	106,2	100,8	113,3	100,4	100,3	108,0	104,8	108,3	95,6
1968	103,7	102,3	102,4	97,3	103,7	104,6	104,6	107,5	118,9	125,6	101,0

TAV. 160 — Indici per categorie di prodotti

CATEGORIE E PRODOTTI	BASE 1953 = 100		BASE 1966 = 100		CATEGORIE E PRODOTTI	BASE 1953 = 100		BASE 1966 = 100	
	1965	1966	1967	1968		1965	1966	1967	1968
COLTIVAZIONI AGRICOLE					Segue: COLTIVAZIONI AGRICOLE				
CEREALI	102,1	100,9	105,1	103,5	Mandarini	177,0	192,8	96,9	136,1
Frumento	107,9	103,8	102,1	102,0	Limoni	179,6	193,8	111,0	127,2
Segale	64,2	64,3	97,8	90,2	Bergamotti	150,2	199,2	87,8	84,3
Orzo	91,1	80,8	116,7	102,1	FRUTTA FRESCA	228,1	268,0	84,3	90,0
Avena	87,6	79,2	116,6	81,8	Albicocche	202,3	218,1	83,9	141,9
Risone	54,5	66,5	120,0	102,9	Ciliege	154,2	177,7	94,1	87,8
Granoturco	103,2	109,2	110,0	113,6	Pesche	293,3	320,2	79,3	92,7
LEGUMI SECCHI	86,2	82,0	103,0	88,8	Susine	129,4	131,7	101,1	89,6
Fave	82,3	74,4	102,7	81,7	Mele	254,2	266,3	84,4	84,0
Fagioli	98,7	101,6	103,9	98,9	Pere	233,3	385,5	82,8	86,1
Piselli	69,7	70,6	106,0	89,3	Fichi	66,4	65,0	98,1	91,1
LEGUMI FRESCHI	188,8	196,4	103,9	103,1	FRUTTA IN GUSCIO	114,3	123,4	102,9	119,6
Fave	118,4	100,9	107,7	90,8	Mandorle	99,0	103,5	103,6	125,4
Fagioli	235,7	247,8	102,3	108,6	Nocciuole	125,9	152,6	88,7	113,5
Piselli	173,1	186,1	105,5	97,3	Noce	150,6	152,4	112,6	115,2
PATATE	113,3	123,2	103,9	102,6	ALTRI	48,2	42,4	101,3	106,3
ORTAGGI	210,6	220,3	102,9	101,7	Carrube	116,8	90,9	119,5	134,3
Agli	140,3	134,1	100,5	102,7	Foglia di gelso	37,2	34,6	92,0	92,1
Cipolle	203,0	202,0	110,0	105,4					
Carote	107,6	123,8					
Carciofi	357,6	382,7	108,8	97,1					
Finocchi	253,8	256,0	93,1	104,1					
Cavoli	118,9	119,0	103,1	101,3	CARNE	226,3	251,6	102,3	111,3
Cavolfiori	142,9	139,7	105,7	110,9	Bovina e bufalina	189,7	228,0	100,9	110,2
Indivia	90,2	86,6	Ovina e caprina	84,2	93,5	99,3	101,6
Lattuga	99,0	93,9	Suina	141,1	132,2	112,1	134,4
Radicchio	101,3	95,5	Equina	91,6	73,6	105,3	119,1
Melanzane	103,3	107,2	Altra	471,1	531,1	98,1	98,0
Peperoni	104,0	109,7	LATTE	127,5	137,1	97,3	99,0
Pomodori	232,2	253,6	99,7	93,9	Bovino e bufalino	136,3	147,0	97,5	94,5
Zucche	99,3	101,7	Ovino e caprino	78,3	82,0	95,8	88,8
Cocomeri	257,6	280,3	102,5	107,5	ALTRI PRODOTTI ALIMEN- TARI	148,3	155,2	97,7	99,5
Poponi	180,9	169,0	118,1	115,7	Uova	148,3	155,2	97,7	99,4
Fragole	104,5	101,0	LANA	80,0	82,0	101,6	96,8
BARBABIETOLA DA ZUC- CHERO	145,7	180,7	120,0	101,8	BOZZOLI	22,2	14,2	126,6	135,8
TABACCO	107,6	107,0	118,9	98,8	ALTRI PRODOTTI NON ALI- MENTARI	127,3	145,5	106,3	112,5
FIBRE TESSILI	17,1	16,6	66,9	45,2					
Canapa	13,3	15,2	63,7	42,5					
Otone	58,4	33,8	96,2	69,2					
SEMI OLEOSI	53,5	50,9	79,9	59,1					
COLTURE FLOREALI	252,5	242,8	124,4	115,5	FORESTE				
PRODOTTI VITIVINICOLI	132,1	126,1	115,6	100,7	LEGNAME DA LAVORO	68,1	72,9	111,2	130,3
Uva per il consumo di- retto	170,9	170,6	116,4	100,1	Di resinose	53,6	57,1	106,7	128,0
Uva passa	84,0	28,0	85,7	100,0	<i>tondame da sega</i>	50,7	52,7	107,6	129,7
Vino	129,8	123,2	115,5	100,8	<i>travame asciato</i>	39,4	43,8	101,0	117,2
PRODOTTI DELL'OLIVICOUL- TURA	123,6	94,6	167,2	119,3	Di latifoglie	87,2	93,8	114,6	132,1
Olive per il consumo di- retto	159,0	119,4	184,5	124,0	<i>tondame da sega</i>	88,3	92,5	113,3	142,3
Olio	121,4	92,6	167,7	120,0	<i>travame asciato</i>	64,3	96,4	85,2	74,1
AGRUMI	174,4	197,5	106,3	121,3	LEGNAME PER COMBUSTI- BILE	54,3	55,5	83,1	85,1
Arance	171,4	202,1	106,4	117,7	Legna da ardere	68,7	70,3	89,8	85,0
					Legna per carbone	12,6	12,9	67,0	85,5
					SUGHERO E CORTECCIE	119,1	149,4	85,8	90,3
					ALTRI PRODOTTI NON LE- GNOSI	31,8	43,7	96,6	102,0

(*) I numeri indici dei singoli prodotti sono calcolati sulla base delle quantità totali prodotte negli anni considerati, rapportate alla produzione rispettivamente degli anni 1953 e 1966.

Le successive sintesi degli indici dei prodotti per il calcolo degli indici di categoria (cereali, legumi secchi, ecc.), di classe (coltivazioni erbacee, coltivazioni foraggere, ecc.) e di ramo (coltivazioni agricole, allevamenti, foreste) sono ottenute mediante medie aritmetiche ponderate con il valore medio della produzione, calcolato multipli-

cando le quantità totali prodotti negli anni base per i corrispondenti prezzi alla produzione. L'indice generale viene calcolato sintetizzando direttamente gli indici delle classi, previa detrazione delle quantità reimpiagate per uso zootecnico.

A partire dal 1967 viene elaborato un solo indice con base 1966, che sostituisce gli indici precedentemente calcolati con base media 1952-55 e 1953. Il metodo di elaborazione del nuovo indice è uguale a quello adottato per i vecchi indici.

5 — COLTIVAZIONI AGRICOLE (*)

COLTIVAZIONI ERBACEE (**)

TAV. 161 — Superfici e produzioni

Superficie, in migliaia di ettari — Produzione: totale, in migliaia di quintali; per ettaro, in quintali

COLTIVAZIONI	1966			1967			1968		
	Superficie	Produzione		Superficie	Produzione		Superficie	Produzione	
		totale	per ha		totale	per ha		totale	per ha
Cereali:									
Frumento	4.274	93.996	22,0	4.012	95.956	23,9	4.275	95.904	22,4
<i>tenero</i>	3.001	77.251	25,7	2.651	70.227	26,5	2.817	75.105	26,7
<i>duro</i>	1.273	16.745	13,1	1.361	25.729	18,9	1.458	20.799	14,3
Segale	46	833	17,9	46	815	17,8	42	751	18,0
Orzo	179	2.527	14,1	181	2.950	16,3	175	2.581	14,7
Avena	359	4.767	13,3	358	5.559	15,5	323	3.898	12,1
Riso (risone)	132	6.210	46,9	144	7.447	51,8	156	6.390	41,1
Granturco	988	35.095	35,5	1.017	38.596	38,0	967	39.878	41,3
<i>nostrano</i>	499	9.649	19,3	462	9.510	20,6	407	8.260	20,3
<i>ibridi</i>	489	25.446	52,1	555	29.086	52,4	560	31.618	56,5
Sorgo da granella	6	216	35,5	6	202	35,1	6	194	34,7
Altri cereali	7	132	—	7	125	—	6	107	—
Leguminose:									
Fava — per granella	403	3.972	9,9	387	4.080	10,5	375	3.245	8,7
— per legume fresco	23	1.172	51,2	22	1.262	56,7	21	1.064	49,6
Fagiolo — per granella	269	1.674	6,2	255	1.740	6,8	230	1.656	7,2
— per legume fresco	44	2.604	59,0	45	2.664	59,5	45	2.827	62,8
Pisello — per granella	9	84	9,3	9	89	9,8	8	75	9,3
— per legume fresco	51	2.481	48,4	53	2.618	49,4	53	2.415	45,5
Cece	57	403	7,0	54	403	7,4	51	358	7,0
Cicerchia	3	19	6,4	2	14	6,0	2	13	5,9
Lenticchia	18	115	6,5	16	121	7,7	13	80	6,0
Lupino	20	213	10,8	19	219	11,2	18	199	11,0
Veccia	27	219	8,2	25	211	8,5	24	197	8,3
Altre leguminose	1	5	—	..	4	—	..	4	—
Piante da tubero:									
Patata	347	38.599	111,1	339	40.096	118,2	319	39.597	124,1
Patata dolce (batata)	2	321	162,1	2	357	178,1	2	339	174,6
Coltivazioni ortive:									
Aglio	7	665	94,5	7	668	95,3	7	683	92,8
Olipolla (a)	25	4.527	183,2	26	4.966	193,6	25	4.832	192,3
Barbabietola da orto	3	508	202,5	3	548	203,0	3	548	197,4
Carota	7	1.796	264,9	7	1.932	282,1	7	2.224	305,0
Rapa	5	970	203,8	5	975	197,8	5	984	193,7
Asparago	6	347	59,6	6	370	57,6	7	423	61,7
Bietola	4	663	184,6	4	718	184,9	4	779	192,7
Carciofo	60	5.801	97,3	62	6.312	101,0	61	5.632	91,7
Cardo	4	398	102,3	4	347	91,5	2	315	196,1
Finocchio	15	3.182	212,7	15	2.963	191,2	16	3.313	210,5
Sedano	5	1.121	224,0	5	1.152	222,3	5	1.210	233,5
Cavolo (b)	45	7.928	177,9	45	8.157	181,7	44	8.040	182,3
Cavolfiore	38	6.773	176,5	39	7.158	181,4	40	7.508	187,6
Indivia, lattuga, radicchio	45	7.629	171,4	44	7.383	168,0	45	7.020	157,2
Spinacio	9	958	104,4	9	1.028	109,0	10	1.071	112,1
Melanzana	11	2.734	241,9	12	2.823	242,7	12	2.931	243,5
Peperone	17	3.606	208,6	18	3.751	206,4	19	3.954	210,5
Pomodoro	133	34.691	261,2	130	34.593	266,0	129	32.577	252,6
Ostriolo	5	748	164,3	5	828	165,0	5	835	171,5
Zucca	15	2.958	196,6	14	2.936	205,7	14	3.009	212,5
Cocomero	26	6.547	252,1	27	6.711	253,2	28	7.040	253,3
Popone	13	2.506	188,6	14	2.959	214,5	14	2.900	210,7
Fragola	10	687	66,2	11	718	63,6	11	694	63,2
Orti familiari	60	8.783	—	59	8.889	—	60	9.094	—
Barbabietola da zucchero	298	112.588	377,7	345	135.071	391,1	306	114.567	374,7
Tabacco (c)	54	731	13,5	54	869	16,2	52	741	14,3
Piante tessili:									
Canapa — tiglio	9	113	12,0	6	72	11,9	4	48	11,9
— seme		7	0,7		4	0,7		3	0,7
Lino — tiglio	4	1	0,3	4	1	0,3	1	1	0,7
— seme		31	7,8		33	8,9		12	9,0
Cotone — fibra	11	26	2,5	9	25	2,7	7	18	2,5
— seme		42	3,9		39	4,3		27	3,7
Piante da semi oleosi:									
Arachide	3	72	24,0	3	63	24,3	2	45	22,6
Colza	4	70	18,0	2	41	17,2	2	38	18,6
Girasole	1	23	18,9	1	22	17,9	1	15	19,4
Ravizzone	2	26	15,3	1	12	13,8	1	10	13,6
Altri semi	2	14	—	2	14	—	2	13	—
Coltivazioni floreali (d):									
Coltivazione specializzata	8	82	—	8	92	—	9	93	—
Coltivazione promiscua	3	—	—	3	—	—	3	—	—

(*) Per dati più analitici, cfr. *Annuario di statistica agraria*.

(**) Escluse le coltivazioni foraggere, per le quali cfr. pagg. 152-153.

(a) Compreso il porro.

(b) Compreso il broccolo di rapa.

(c) La produzione è espressa allo stato secco, sciolto.

(d) Produzione commercializzata espressa in valore (miliardi di lire).

TAV. 162 — Superfici e produzioni per zona altimetrica (a)

Anno 1968

Superficie, in migliaia di ettari — Produzione: totale, in migliaia di quintali; per ettaro, in quintali

COLTIVAZIONI	MONTAGNA			COLLINA			PIANURA			TOTALE		
	Superficie	Produzione		Superficie	Produzione		Superficie	Produzione		Superficie	Produzione	
		totale	per ha		totale	per ha		totale	per ha		totale	per ha
Cereali:												
Frumento	648	9.071	14,0	2.232	43.854	19,6	1.395	42.979	30,8	4.275	95.904	22,4
<i>tenero</i>	449	6.648	14,8	1.340	30.893	23,1	1.028	37.564	30,5	2.817	75.105	26,7
<i>duro</i>	199	2.423	12,2	892	12.961	14,5	367	5.415	14,8	1.458	20.799	14,3
Segale	23	346	15,1	11	188	17,5	8	217	27,1	42	751	18,0
Orzo	31	410	13,0	97	1.402	14,5	47	769	16,4	175	2.581	14,7
Avena	55	580	10,7	174	2.054	11,8	94	1.264	13,4	323	3.898	12,1
Riso (risone)	—	—	—	1	18	35,4	155	6.372	41,1	156	6.390	41,1
Granoturco	135	2.284	16,9	320	9.388	29,3	512	28.206	55,1	967	39.878	41,3
<i>nostrano</i>	125	1.855	14,9	200	3.726	18,6	82	2.679	32,9	407	8.260	20,3
<i>ibridi</i>	10	429	41,8	120	5.662	47,4	430	25.527	59,4	560	31.618	56,5
Sorgo da granella	..	8	35,3	3	111	35,0	3	75	34,4	6	194	34,7
Altri cereali	3	47	—	1	27	—	2	33	—	6	107	—
Leguminose:												
Fava	65	492	7,6	258	2.305	8,9	52	448	8,6	375	3.245	8,7
- per granella	2	129	50,7	12	594	50,1	7	341	48,3	21	1.064	49,6
- per legume fresco	66	317	4,8	100	657	6,6	64	682	10,6	230	1.656	7,2
Fagiolo	4	199	45,4	16	958	62,0	25	1.670	66,4	45	2.827	62,8
- per granella	..	3	8,2	3	22	8,3	5	50	9,9	8	75	9,3
- per legume fresco	2	72	44,0	26	1.183	45,1	25	1.160	46,0	53	2.415	45,5
Pisello	14	96	6,9	31	211	6,8	6	51	8,6	51	358	7,0
- per granella	2	4	9,9	2	10	6,0	..	1	10,2	2	13	5,9
- per legume fresco	4	27	7,3	9	51	5,4	..	2	8,5	13	80	6,0
Ceco	2	25	11,6	12	128	10,8	4	46	11,4	18	199	11,0
Cicerchia	8	66	8,2	15	119	8,2	1	12	9,5	24	197	8,3
Lenticchia	..	1	7,2	..	1	6,5	..	2	15,0	..	4	—
Lupino
Veccia
Altre leguminose
Pianta da tubero:												
Patata	134	12.787	95,2	117	13.825	118,3	68	12.985	191,5	319	39.597	124,1
Patata dolce (batata)	..	5	83,4	1	66	103,9	1	268	214,7	2	339	174,6
Coltivazioni ortive:												
Aglio	1	81	73,0	2	255	99,2	4	347	94,3	7	683	92,8
Cipolla (b)	2	266	139,5	9	1.606	174,7	14	2.960	210,9	25	4.832	192,3
Barbabetola da orto	..	14	187,2	1	156	188,2	2	378	202,0	3	548	197,4
Carota	..	180	383,7	2	490	280,9	5	1.554	306,1	7	2.224	305,0
Rapa	..	51	161,1	2	362	182,8	3	571	205,2	5	984	193,7
Asparago	..	7	65,8	2	108	64,1	5	308	60,8	7	423	61,7
Bietola	..	34	145,3	2	354	217,9	2	391	178,9	4	779	192,7
Carciofo	..	32	81,5	22	2.031	92,0	39	3.569	91,6	61	5.632	91,7
Cardo	..	44	224,0	1	128	200,4	1	143	185,3	2	315	196,1
Finocchio	1	139	204,3	8	1.549	203,4	7	1.625	218,2	16	3.313	210,5
Sedano	..	56	168,9	2	430	223,2	3	724	247,6	5	1.210	233,5
Cavolo (c)	8	906	116,0	14	2.342	170,2	22	4.792	212,6	44	8.040	182,3
Cavolfiore	1	264	200,9	20	3.715	187,4	19	3.529	186,8	40	7.508	187,6
Indivia, lattuga, radicchio	2	301	139,0	14	2.490	176,3	29	4.229	149,1	45	7.020	157,2
Spinacio	..	21	91,3	3	273	114,8	7	777	111,9	10	1.071	112,1
Melanzana	1	134	167,0	5	1.251	235,8	6	1.546	260,7	12	2.931	243,5
Peperone	1	151	115,6	8	1.423	194,5	10	2.380	234,3	19	3.954	210,5
Pomodoro	7	1.154	163,6	58	14.077	242,9	64	17.346	271,3	129	32.577	252,6
Cetriolo	..	19	147,0	2	256	177,0	3	560	169,7	5	835	171,5
Zucca	1	205	209,1	5	1.157	218,2	8	1.647	209,1	14	3.009	212,5
Cocomero	1	119	202,1	6	1.304	222,0	21	5.617	263,3	28	7.040	253,3
Popone	..	38	191,5	4	811	195,6	10	2.051	217,7	14	2.900	210,7
Fragola	1	32	59,0	3	156	50,5	7	506	68,9	11	694	63,2
Barbabetola da zucchero	11	5.321	489,6	54	18.095	334,2	241	91.151	378,6	306	114.567	374,7
Piante tessili:												
Canapa - tiglio	3,7	..	1	8,2	4	47	12,0	4	48	11,9
- seme	2,6	0,6	..	3	0,7	..	3	0,7
Lino - tiglio	0,9	1	1	1,0	0,2	1	1	0,7
- seme	..	1	10,1	4	4	5,7	..	7	13,3	1	12	9,0
Cotone - fibra	2,9	3	8	2,2	4	10	2,7	7	18	2,5
- seme	3,2	12	12	3,5	..	15	4,0	..	27	3,7
Piante da semi oleosi:												
Arachide	14,8	..	4	12,6	2	41	24,5	2	45	22,6
Colza	2	19,2	2	36	18,5	2	38	18,6
Girasole	20,0	..	5	21,3	1	10	18,7	1	15	19,4
Ravizzone	11,9	1	10	13,7	1	10	13,6
Altri semi	1	7	..	1	6	..	2	13	..

(a) Gli orti familiari, il tabacco e le coltivazioni forasali non figurano nella tavola in quanto non si dispone dei relativi dati ripartiti per zona altimetrica.

(b) Compreso il porro.

(c) Compreso il broccololetto di rapa.

TAV. 163 — Superficie e produzione delle principali coltivazioni per regione

Anno 1968

Superficie, in migliaia di ettari — Produzione: totale, in migliaia di quintali; per ettaro, in quintali

REGIONI	CEREALI											
	Frumento			Avena			Riso (a)			Granoturco		
	Superficie	Produzione		Superficie	Produzione		Superficie	Produzione		Superficie	Produzione	
		totale	per ha		totale	per ha		totale	per ha		totale	per ha
Piemonte	267,8	8.339	31,1	7,4	142	19,1	85,5	3.635	42,5	114,3	5.991	52,4
Valle d'Aosta	0,2	4	19,1	0,1	1	13,7	—	—	—	0,4	10	27,8
Lombardia	271,6	10.997	40,5	10,3	279	27,3	52,4	2.021	27,9	168,7	10.154	60,2
Trentino-Alto Adige	3,2	66	20,5	1,4	19	14,2	—	—	—	7,9	211	26,7
Veneto	278,5	10.671	38,3	3,3	92	27,8	3,2	108	33,5	218,6	11.486	52,6
Friuli-Venezia Giulia	39,4	1.435	36,5	1,1	31	27,9	..	1	55,9	72,9	3.544	48,6
Liguria	8,2	151	18,4	0,2	4	18,5	—	—	—	4,1	128	30,8
Emilia-Romagna	384,3	13.248	34,5	4,8	101	20,9	13,1	559	42,7	18,6	927	49,8
Toscana	319,7	6.819	21,3	29,9	504	16,8	0,1	2	29,6	39,3	1.438	36,6
Umbria	161,6	3.222	19,9	8,1	104	12,9	—	—	—	15,6	401	25,8
Marche	255,9	7.399	28,9	2,2	45	20,3	—	—	—	34,9	852	24,4
Lazio	274,5	5.439	19,8	34,9	552	15,8	—	—	—	53,6	1.368	25,5
Abruzzi	175,0	3.118	17,8	5,0	72	14,3	—	—	—	37,6	679	18,0
Molise	122,1	1.926	15,8	13,0	218	16,8	—	—	—	37,1	512	13,8
Campania	240,2	3.503	14,6	18,0	182	10,1	—	—	—	86,2	1.543	17,9
Puglia	407,0	4.558	11,2	84,0	535	6,4	7,4	9,3	97	10,4
Basilicata	199,8	2.008	10,1	38,1	273	7,2	—	—	—	18,3	180	9,9
Calabria	137,7	1.991	14,5	21,0	245	11,7	0,2	7	44,9	25,4	309	12,2
Sicilia	611,7	9.351	15,3	27,3	330	12,1	—	—	—	2,3	17	7,4
Sardegna	116,2	1.659	14,3	12,5	169	13,5	1,0	57	54,6	1,4	31	22,2
ITALIA	4.274,6	95.904	22,4	322,6	3.898	12,1	155,5	6.390	41,1	966,5	39.878	41,3

REGIONI	LEGUMINOSE - per granella						LEGUMINOSE - per legume fresco					
	Fava			Fagiolo			Fagiolo			Pisello		
	Superficie	Produzione		Superficie	Produzione		Superficie	Produzione		Superficie	Produzione	
		totale	per ha		totale	per ha		totale	per ha		totale	per ha
Piemonte	3,4	50	14,8	25,4	246	9,7	3,3	241	72,8	1,1	58	51,1
Valle d'Aosta	1	22,5	16,1	..	1	29,9	..	1	52,2
Lombardia	14,1	4,3	8	1,8	2,9	137	47,2	1,8	111	61,7
Trentino-Alto Adige	11,3	8,6	24	2,7	0,4	8	22,9	0,1	2	36,3
Veneto	15,0	15,0	68	4,5	5,8	387	67,2	4,4	222	50,4
Friuli-Venezia Giulia	—	—	—	12,0	16	1,3	0,5	16	34,2	0,3	8	27,2
Liguria	0,1	1	14,9	0,5	7	13,7	1,6	140	85,5	0,7	46	67,1
Emilia-Romagna	2,2	33	15,1	6,4	44	6,9	2,6	180	70,0	5,1	263	51,4
Toscana	27,5	300	10,9	14,1	75	5,3	5,5	218	39,8	2,1	121	56,7
Umbria	8,0	75	9,4	2,9	23	8,0	0,3	14	55,3	..	4	68,4
Marche	9,3	116	12,5	10,0	31	3,1	0,6	35	57,6	0,8	40	50,6
Lazio	19,4	179	9,3	16,8	105	6,2	3,9	247	63,8	3,3	210	64,2
Abruzzi	12,5	176	14,0	16,0	109	6,8	0,9	61	64,1	1,0	64	62,5
Molise	15,0	275	18,3	30,0	109	3,6	0,3	11	31,4	0,1	10	102,0
Campania	23,5	167	7,1	53,7	664	12,4	7,6	621	81,8	5,6	392	70,1
Puglia	39,0	222	5,7	1,9	13	6,9	1,6	61	38,0	7,7	175	22,8
Basilicata	13,1	64	4,8	2,1	19	9,1	0,5	13	27,6	0,4	10	29,0
Calabria	17,1	111	6,5	6,8	63	9,4	2,5	96	38,9	3,2	63	19,7
Sicilia	153,9	1.142	7,4	2,6	23	8,8	3,4	287	83,5	13,0	537	41,3
Sardegna	30,6	333	10,9	0,8	9	11,2	0,8	53	61,9	2,4	78	32,5
ITALIA	374,6	3.245	8,7	229,9	1.656	7,2	45,0	2.827	62,8	53,1	2.415	40,5

(a) Produzione in risone.

Segue Tav. 163 — Superficie e produzione delle principali coltivazioni per regione

Anno 1968

Superficie, in migliaia di ettari — Produzione: totale, in migliaia di quintali; per ettaro, in quintali

REGIONI	PATATA			ORTAGGI								
	Superficie	Produzione		Aglio			Cipolla (a)			Carciofo		
		totale	per ha	Superficie	totale	per ha	Superficie	totale	per ha	Superficie	totale	per ha
Piemonte	17,2	2.321	135,1	0,4	31	74,7	1,1	268	233,4	73,0
Valle d'Aosta	0,8	94	112,6	36,0	63,1	—	—	—
Lombardia	13,6	2.316	170,4	0,1	15	131,8	0,8	199	235,4	—	—	—
Trentino-Alto Adige	10,5	1.737	164,8	106,8	..	4	226,2	—	—	—
Veneto	14,0	2.996	214,4	1,1	85	74,9	1,3	301	227,9	0,1	7	89,2
Friuli-Venezia Giulia	6,4	931	144,3	..	3	113,2	0,1	11	165,9	—	—	—
Liguria	7,6	937	122,5	0,1	5	70,0	0,5	63	133,9	0,5	77	151,2
Emilia-Romagna	13,1	2.896	221,1	0,9	79	84,1	5,2	1.284	247,1	0,2	8	44,2
Toscana	18,2	2.548	140,1	0,5	46	24,0	1,8	283	159,2	3,7	265	71,2
Umbria	6,6	642	98,0	..	2	102,1	..	5	165,0	..	5	117,9
Marche	9,9	1.408	142,8	0,1	8	99,0	0,3	81	236,1	0,5	27	51,3
Lazio	25,0	2.699	108,1	0,6	71	114,8	1,5	335	218,1	8,2	777	95,2
Abruzzi	30,6	3.160	103,4	0,6	46	76,6	0,6	88	150,4	0,8	74	86,8
Molise	43,6	1.690	38,7	0,1	21	155,5	0,5	78	160,4	—	—	—
Campania	59,8	9.454	158,1	1,2	133	115,6	3,9	715	183,0	3,4	467	138,5
Puglia	9,6	521	54,2	0,4	35	78,7	3,2	421	133,7	15,2	1.016	66,9
Basilicata	6,8	330	48,7	0,2	13	78,8	0,3	23	90,5	0,6	32	49,9
Calabria	13,9	1.314	94,2	0,2	12	76,8	1,2	245	210,1	0,4	39	109,6
Sicilia	8,6	1.236	143,8	0,8	76	102,7	2,4	385	157,8	11,5	1.060	91,8
Sardegna	3,2	367	114,3	0,1	2	53,6	0,4	43	110,2	16,3	1.778	109,3
ITALIA	319,0	39.597	124,1	7,4	683	92,8	25,1	4.832	192,3	61,4	5.632	91,7

REGIONI	Segue ORTAGGI											
	Cardo			Finocchio			Sedano			Insalate (b)		
	Superficie	Produzione		Superficie	Produzione		Superficie	Produzione		Superficie	Produzione	
	totale	per ha		totale	per ha		totale	per ha		totale	per ha	
Piemonte	0,2	39	235,5	0,1	33	266,8	0,7	264	386,3	1,2	284	235,4
Valle d'Aosta	—	—	—	—	—	—	—	—	—	—	—	—
Lombardia	0,1	17	164,3	0,2	36	193,5	0,3	69	254,1	1,6	311	198,0
Trentino-Alto Adige	142,5	..	1	221,3	..	2	204,2	..	7	215,5
Veneto	8	241,7	0,2	35	198,5	0,9	231	270,6	6,4	649	101,6
Friuli-Venezia Giulia	—	—	—	—	—	—	..	3	110,0	0,2	20	99,2
Liguria	8	230,3	0,4	100	239,4	0,4	84	237,9	1,2	296	256,5
Emilia-Romagna	0,2	39	231,1	0,5	109	245,9	0,3	70	227,3	1,1	218	200,9
Toscana	0,5	99	183,4	1,0	172	171,5	0,4	85	200,0	2,8	458	163,1
Umbria	1	193,3	..	3	197,1	..	3	166,5	..	4	165,2
Marche	0,1	20	283,5	1,9	405	210,7	0,1	24	244,2	1,1	245	225,0
Lazio	0,1	17	216,1	2,6	656	252,4	0,6	130	211,9	4,3	737	170,1
Abruzzi	0,1	10	205,4	0,4	99	225,5	0,1	22	204,6	1,6	360	222,9
Molise	—	—	—	—	—	—	—	—	—	0,4	37	100,3
Campania	3	123,5	1,9	341	176,0	0,3	50	158,6	4,8	1.116	233,5
Puglia	0,1	11	85,6	2,5	418	165,2	0,6	79	142,5	12,2	1.456	119,2
Basilicata	—	—	—	0,3	42	161,1	..	3	107,3	0,5	97	195,4
Calabria	—	—	—	1,2	230	189,6	0,1	9	164,6	2,8	350	127,2
Sicilia	0,1	11	112,7	2,2	570	261,6	0,3	51	164,9	2,0	284	143,0
Sardegna	0,1	32	307,8	0,3	63	218,3	0,1	31	208,3	0,5	91	173,1
ITALIA	1,6	315	196,1	15,7	3.313	210,5	5,2	1.210	233,5	44,7	7.020	157,2

(a) Compreso il porro. — (b) Indivia, lattuga e radicchio.

Segue Tav. 163 — Superficie e produzione delle principali coltivazioni per regione

Anno 1968

Superficie, in migliaia di ettari — Produzione: totale, in migliaia di quintali; per ettaro, in quintali

REGIONI	Segue ORTAGGI											
	Cavolo (a)			Cavolfiore			Melanzana			Peperone		
	Superficie	Produzione		Superficie	Produzione		Superficie	Produzione		Superficie	Produzione	
		totale	per ha		totale	per ha		totale	per ha		totale	per ha
Piemonte	2,7	776	290,0	0,2	39	191,2	0,1	14	228,1	2,0	486	239,4
Valle d'Aosta	75,0	—	—	—	—	—	—	—	—	—
Lombardia	5,1	1.050	207,8	0,1	19	217,6	0,3	73	268,9	0,3	66	235,0
Trentino-Alto Adige	0,5	130	276,0	0,1	9	184,5	—	—	—	134,2
Veneto	4,5	975	215,5	2,3	448	198,8	0,6	118	204,5	1,2	212	172,3
Friuli-Venezia Giulia	0,4	72	195,6	0,1	21	182,9	..	2	118,3	..	1	147,5
Liguria	1,7	338	198,3	0,2	71	303,7	0,1	43	276,7	0,1	10	129,9
Emilia-Romagna	0,5	119	238,1	0,3	72	212,4	0,4	59	163,0	0,2	21	110,1
Toscana	1,6	332	204,8	5,0	695	138,7	0,3	65	247,7	0,4	81	200,8
Umbria	0,2	39	162,6	0,3	40	148,3	..	5	278,9	0,2	64	262,6
Marche	0,7	141	196,1	4,7	845	179,0	0,1	39	263,6	0,4	119	282,7
Lazio	5,8	1.039	178,9	3,3	684	209,3	1,1	289	259,1	1,7	296	174,9
Abruzzi	0,9	194	227,3	1,8	391	223,8	0,2	54	232,4	1,1	219	204,0
Molise	—	—	—	..	2	186,0	..	5	127,8	0,1	10	150,1
Campania	5,3	865	164,0	12,5	2.504	201,0	3,3	1.042	319,4	3,3	805	245,5
Puglia	6,8	995	145,3	2,6	426	161,4	1,6	407	256,7	3,7	987	266,3
Basilicata	3,3	350	106,0	0,2	37	160,9	0,2	24	145,2	0,5	74	146,6
Calabria	2,1	295	137,4	1,0	187	179,0	2,0	274	135,0	2,4	254	108,3
Sicilia	1,6	227	142,9	4,7	889	188,6	1,4	349	247,7	1,1	222	201,7
Sardegna	0,4	103	249,7	0,6	129	204,5	0,3	69	209,5	0,1	27	218,2
ITALIA . . .	44,1	8.040	182,3	40,0	7.508	187,6	12,0	2.931	243,5	18,8	3.954	210,5

REGIONI	Segue ORTAGGI						COLTIVAZIONI INDUSTRIALI					
	Pomodoro			Cocomero e popone			Barbabietola da zucchero			Tabacco (b)		
	Superficie	Produzione		Superficie	Produzione		Superficie	Produzione		Superficie	Produzione	
		totale	per ha		totale	per ha		totale	per ha		totale	per ha
Piemonte	0,7	192	265,5	0,1	16	228,7	5,3	2.433	460,1	..	1	27,3
Valle d'Aosta	1	53,6	—	—	—	—	—	—	—	—	—
Lombardia	1,2	395	325,6	3,4	807	235,4	14,3	5.444	379,9	0,4	13	28,8
Trentino-Alto Adige	10	205,5	—	—	—	—	—	—	0,1	2	17,3
Veneto	3,1	717	227,9	2,1	607	290,7	53,6	19.587	365,1	6,3	93	14,8
Friuli-Venezia Giulia	0,2	33	170,5	0,1	12	144,6	1,5	576	380,9	0,4	7	18,3
Liguria	1,5	524	346,7	..	1	242,5	—	—	—	—	—	—
Emilia-Romagna	13,3	4.424	333,2	6,6	1.797	271,1	134,2	53.678	400,0	0,3	6	18,7
Toscana	6,1	1.437	236,3	2,0	441	224,2	7,6	2.884	378,5	2,1	36	17,2
Umbria	1,5	178	122,7	0,2	33	174,4	1,6	559	341,7	4,0	71	17,7
Marche	2,8	942	334,5	0,3	68	264,3	23,1	7.938	343,8	0,3	3	11,7
Lazio	8,1	2.146	263,7	6,4	1.450	226,0	3,6	1.448	397,4	2,5	45	17,9
Abruzzi	3,4	1.183	352,1	0,6	184	292,3	12,0	5.447	454,7	1,4	18	12,9
Molise	1,7	264	155,4	0,9	167	186,9	1,2	347	289,1	0,1	2	20,1
Campania	29,7	8.833	297,9	3,0	1.139	374,5	6,1	2.174	358,3	13,0	305	23,5
Puglia	18,0	2.437	135,3	6,2	1.326	213,6	22,5	6.081	270,9	17,5	112	6,4
Basilicata	1,7	234	140,4	0,3	56	212,7	5,4	1.514	282,7	3,1	22	7,1
Calabria	9,4	1.394	148,8	3,9	775	199,1	6,9	2.189	317,4	0,2	4	21,2
Sicilia	24,0	6.545	272,3	3,5	719	204,8	—	—	—	0,1	1	13,4
Sardegna	2,5	688	271,1	2,0	342	172,8	6,9	2.268	328,7	11,4
ITALIA . . .	128,9	32.577	258,6	41,6	9.940	239,2	305,8	114.567	374,7	51,8	741	14,3

(a) Compreso il broccololetto di rapa. — (b) La produzione è espressa allo stato secco, sciolto.

COLTIVAZIONI FORAGGERE (*)

TAV. 164 — Superfici e produzioni

Superficie, in migliaia di ettari — Produzione: totale, in migliaia di quintali; per ettaro, in quintali

COLTIVAZIONI	1966			1967			1968		
	Superficie	Produzione		Superficie	Produzione		Superficie	Produzione	
		totale	per ha		totale	per ha		totale	per ha
FORAGGIO									
Coltivazioni foraggere avvicendate e permanenti	10.321	380.349	36,9	10.407	384.836	37,0	10.327	373.330	36,1
AVVICENDATE	5.256	288.140	54,8	5.324	295.006	55,4	5.243	286.335	54,6
Prati	3.675	209.432	57,0	3.708	212.528	57,3	3.629	209.113	57,6
dell'anno d'impianto (a)	1.307	34.126	28,8	1.317	36.084	29,2	1.287	34.056	28,3
d'oltre l'anno	2.368	175.306	74,0	2.391	176.444	73,8	2.342	175.057	74,5
Erbai	1.581	78.708	49,8	1.616	82.478	51,0	1.614	77.222	47,8
annuali	651	28.796	44,2	663	31.129	47,0	658	25.564	38,8
intercalari	930	49.912	53,7	953	51.349	53,9	956	51.658	54,0
PERMANENTI	5.065	92.209	18,2	5.083	89.830	17,7	5.084	86.995	17,1
Prati	880	55.807	63,4	877	55.449	63,2	878	55.942	63,7
Prati-pascoli e pascoli	4.185	36.402	8,7	4.206	34.381	8,2	4.206	31.053	7,4
Produzione accessoria	—	50.738	—	—	49.492	—	—	46.226	—
Totale	—	431.087	—	—	434.328	—	—	419.556	—
SEME (b)									
Erba medica	72	217	3,8	71	222	3,1	65	187	2,9
Trifoglio pratense	21	57	2,8	19	52	2,7	17	43	2,6
Trifoglio ladino	4	9	2,4	4	8	2,2	3	6	2,1
Lupinella	10	32	3,0	11	32	3,0	9	28	2,9
Sulla	17	44	2,6	17	48	2,8	16	42	2,6
Trigonella	4	32	8,1	4	32	8,5	4	27	7,7
Trifoglio incarnato	6	23	3,6	6	24	3,9	5	19	3,6
Totale	134	414	3,1	132	418	3,2	119	352	3,0

(a) Per i prati dell'anno d'impianto (prati nuovi) la produzione per ettaro fa riferimento alla sola superficie che ha dato produzione.

(b) I dati di superficie sono già compresi nelle superfici dei prati

avvicendati e degli erbai: i dati di produzione sono espressi in seme nudo e commercialmente pulito.

TAV. 165 — Superfici e produzioni per zona altimetrica

Anno 1968

Superficie, in migliaia di ettari — Produzione: totale, in migliaia di quintali; per ettaro, in quintali

COLTIVAZIONI	MONTAGNA			COLLINA			PIANURA		
	Superficie	Produzione		Superficie	Produzione		Superficie	Produzione	
		totale	per ha		totale	per ha		totale	per ha
FORAGGIO									
Coltivazioni foraggere avvicendate e permanenti	3.451	65.135	18,9	4.113	123.276	30,0	2.763	184.919	66,9
AVVICENDATE	655	23.381	35,7	2.329	102.189	43,9	2.259	160.765	71,2
Prati	508	18.125	35,7	1.596	73.548	46,1	1.525	117.440	77,0
dell'anno d'impianto (a)	192	2.876	16,6	604	11.447	21,0	491	19.733	40,7
d'oltre l'anno	316	15.249	48,3	992	62.101	62,6	1.034	97.707	94,5
Erbai	147	5.256	35,6	733	28.641	39,1	734	43.325	59,0
annuali	67	2.408	35,8	384	13.116	34,2	207	10.040	48,6
intercalari	80	2.848	35,4	349	15.525	44,5	527	33.285	63,2
PERMANENTI	2.796	41.754	14,9	1.784	21.087	11,8	504	24.154	47,9
Prati	439	22.567	51,4	184	10.912	59,3	255	22.463	88,2
Prati-pascoli e pascoli	2.357	19.187	8,1	1.600	10.175	6,4	249	1.691	6,8
Produzione accessoria	—	7.148	—	—	20.571	—	—	18.507	—
Totale	—	72.283	—	—	143.847	—	—	203.426	—
SEME (b)									
Erba medica	7	17	2,5	34	95	2,8	24	75	3,2
Trifoglio pratense	3	9	2,7	10	25	2,6	4	9	2,6
Trifoglio ladino	—	—	—	—	—	—	3	6	2,1
Lupinella	4	11	2,9	5	16	2,9	—	1	4,9
Sulla	3	7	2,2	12	32	2,7	1	3	2,0
Trigonella	1	2	7,9	3	23	7,8	—	2	7,5
Trifoglio incarnato	—	1	3,4	3	11	3,3	2	7	4,0
Totale	18	47	2,6	67	202	3,0	34	103	3,1

(*) La produzione è espressa in *fieno normale*.

(a), (b) Cfr. corrispondenti note alla Tav. 164.

TAV. 166 — Superfici e produzioni per regione

Anno 1968

Superficie in migliaia di ettari - Produzione: totale, in migliaia di quintali; per ettaro, in quintali

A - FORAGGERE AVVICENDATE

REGIONI	PRATI AVVICENDATI						ERBAI					
	dell'anno d'impianto (a)			d'oltre l'anno			annuali			intercalari		
	Superficie	Produzione		Superficie	Produzione		Superficie	Produzione		Superficie	Produzione	
		totale	per ha		totale	per ha		totale	per ha		totale	per ha
Piemonte	142	3.826	28,3	239	17.758	74,3	1	105	77,9	66	3.384	51,1
Valle d'Aosta	1	16	15,7	2	90	41,9	—	—	—	—	10	36,3
Lombardia	172	7.803	45,2	339	34.940	103,0	10	1.347	140,5	244	15.573	63,8
Trentino-Alto Adige	6	159	26,9	11	893	80,2	2	147	80,7	9	388	45,1
Veneto	110	4.618	42,1	239	22.597	94,5	7	553	80,3	97	5.968	61,8
Friuli-Venezia Giulia	30	923	31,0	75	6.541	86,8	1	114	94,0	19	1.948	100,2
Liguria	2	58	22,0	8	546	72,0	..	22	106,9	2	125	58,4
Emilia-Romagna	172	5.645	32,9	416	33.718	81,1	42	3.409	81,2	57	4.086	71,8
Toscana	110	1.949	20,8	200	11.599	57,9	55	2.658	48,1	97	4.818	49,6
Umbria	69	778	11,3	119	6.034	50,8	34	1.484	44,1	37	1.436	38,4
Marche	157	1.888	13,3	227	16.189	71,4	10	618	61,7	33	1.845	56,3
Lazio	61	1.123	18,7	144	7.508	52,2	115	3.274	28,5	94	2.652	28,3
Abruzzi	94	2.152	23,6	78	5.228	66,7	18	883	49,9	32	1.767	55,8
Molise	30	362	12,1	35	974	27,7	10	210	20,5	3	55	18,5
Campania	26	792	29,8	45	2.692	59,6	28	1.292	46,9	129	5.873	45,4
Puglia	1	16	33,3	4	318	82,8	96	1.855	19,3	17	907	54,7
Basilicata	3	33	11,8	8	299	38,8	33	580	17,7	1	71	68,1
Calabria	18	583	32,1	33	2.378	73,0	29	1.128	38,7	13	449	35,0
Sicilia	79	1.156	31,0	109	4.073	37,2	113	4.107	36,2	5	222	44,0
Sardegna	4	176	43,5	11	682	60,5	54	1.778	32,7	1	81	55,7
ITALIA	1.287	34.056	28,3	2.342	175.057	74,5	658	25.564	38,8	956	51.658	54,0

B - FORAGGERE PERMANENTI

REGIONI	PRATI						PRATI-PASCOLI			PASCOLI		
	asciutti			irrigui			Produzione			Produzione		
	Superficie	Produzione		Superficie	Produzione		Superficie	Produzione		Superficie	Produzione	
		totale	per ha		totale	per ha		totale	per ha		totale	per ha
Piemonte	116	4.786	41,3	119	10.988	92,5	25	487	19,8	312	3.100	9,9
Valle d'Aosta	3	57	22,0	17	606	34,8	—	—	—	79	357	4,5
Lombardia	107	7.719	71,9	72	8.441	117,4	6	133	21,3	195	935	4,8
Trentino-Alto Adige	63	3.136	50,0	27	2.241	81,7	46	893	19,3	292	1.871	6,4
Veneto	101	5.371	53,1	23	2.329	99,6	11	280	25,0	97	964	10,0
Friuli-Venezia Giulia	86	2.861	33,4	5	439	96,6	63	837	13,4	51	519	10,1
Liguria	30	933	31,1	..	26	80,6	12	226	19,3	49	549	11,2
Emilia-Romagna	23	674	29,4	36	3.929	109,4	28	650	23,6	109	1.505	13,8
Toscana	18	631	35,1	2	147	87,0	22	470	21,1	115	1.361	11,8
Umbria	3	11	4,0	1	91	87,1	8	49	6,1	121	1.008	8,3
Marche	7	146	22,2	..	—	—	17	242	14,0	96	913	9,5
Lazio	4	32	9,1	..	10	70,1	22	308	13,7	172	1.263	7,3
Abruzzi	5	87	15,6	1	23	47,0	19	236	12,6	174	1.870	10,7
Molise	1	8	11,9	..	—	—	1	12	11,7	37	196	5,3
Campania	8	197	23,6	..	—	—	14	386	27,1	126	584	4,6
Puglia	—	—	..	—	—	..	—	—	222	567	2,5
Basilicata	3	7,1	..	—	—	2	15	6,6	258	890	3,4
Calabria	11	21,7	..	—	—	2	40	23,3	165	869	5,3
Sicilia	—	—	..	—	—	..	1	5,0	259	1.765	6,8
Sardegna	7	23,5	..	2	37,6	16	296	19,0	963	4.406	4,6
ITALIA	575	26.670	46,4	303	29.272	96,6	314	5.561	17,7	3.892	25.492	6,6

(a) Cfr. corrispondente nota alla Tav. 161.

COLTIVAZIONI LEGNOSE

TAV. 167 — Superfici e produzioni (a)

A — SUPERFICIE — migliaia di ettari

COLTIVAZIONI	COLTIVAZIONE SPECIALIZZATA				COLTIVAZIONE PROMISCUA			
	1966	1967	1968		1966	1967	1968	
			Totale	in produzione			Totale	in produzione
Vite	1.145	1.145	1.159	1.123	2.125	2.054	1.934	1.928
<i>per uva da tavola</i>	78	80	82	78	7	7	6	6
<i>per uva da vino</i>	1.067	1.065	1.077	1.045	2.118	2.047	1.928	1.922
Olivo	930	932	942	909	1.357	1.351	1.315	1.261
Agrumi								
Arancio	84	87	89	77	18	21	19	18
Mandarino	11	12	18	14	18	20	18	17
Limone	32	33	34	33	13	13	13	13
Cedro
Chinotto
Bergamotto	4	4	4	3
Limetta
Pompeino
Fruttiferi								
Albicocco	6	6	9	9	34	34	31	31
Pescio	91	87	84	69	143	136	129	127
Susino	4	4	5	3	98	96	90	89
Melo	75	73	69	63	309	291	270	269
Pero	67	71	70	59	298	287	273	273
Loto	1	1	1	1	15	14	14	14
Fico	12	10	9	9	173	168	161	161
Mandarolo	162	160	160	159	430	426	421	420
Nocciuolo	44	50	52	47	21	19	18	18
Noce	1	1	1	1	110	109	107	107
Altre								
Carrubo	6	6	6	6	69	68	68	68
Gelso	1	1	1	1	276	257	238	238

B — PRODUZIONE — migliaia di quintali

PRODOTTI	COLTIVAZIONE SPECIALIZZATA			COLTIVAZIONE PROMISCUA			TOTALE		
	1966	1967	1968	1966	1967	1968	1966	1967	1968
Uva	73.797	86.457	78.969	27.705	30.462	24.011	101.502	116.919	102.980
<i>da tavola</i>	8.137	10.568	9.014	215	218	191	8.352	10.786	9.205
<i>da vino</i>	65.660	75.889	69.955	27.490	30.244	23.820	93.150	106.133	93.775
Olive	13.275	18.956	13.452	4.809	8.166	5.877	18.084	27.122	19.329
Agrumi									
Arance	11.004	11.597	13.336	761	918	824	11.765	12.515	14.160
Mandarini	1.397	1.232	1.999	533	639	668	1.930	1.871	2.667
Limoni	5.617	6.305	7.380	422	398	439	6.039	6.703	7.819
Cedri	39	62	10	3	3	4	42	65	14
Chinotti
Bergamotti	503	430	408	5	16	20	508	446	428
Limette	1	1	1	1	1	1
Pompeimi	5	5	6	1	2	2	6	7	8
Frutta									
Albicocche	380	301	659	390	345	434	770	646	1.093
Ciliegie	2.264	2.131	1.987
Pesche	11.869	9.160	10.724	2.319	2.091	2.423	14.188	11.251	13.147
Susine (b)	408	473	373	992	943	881	1.400	1.416	1.254
Mele	17.244	14.382	14.463	5.642	4.935	4.768	22.886	19.317	19.231
Pere	12.152	9.809	9.705	3.748	3.358	3.986	15.900	13.167	13.691
Cotogne	142	142	139
Melograne	53	51	48
Loti	194	205	199	520	531	528	714	736	727
Fichi (c)	377	365	292	2.037	2.004	1.906	2.414	2.369	2.198
Mandarle	1.292	1.234	1.506	1.077	1.220	1.465	2.369	2.454	2.971
Nocciuole (d)	574	510	663	151	133	160	725	643	823
Noci	15	17	20	689	776	791	704	793	811
Altra frutta (e)	1.550	1.546	1.390
Altri									
Carrube	88	97	113	349	425	474	437	522	587
Gelso foglia	38	38	39	3.348	3.076	3.080	3.386	3.114	3.119

(a) Nelle produzioni della coltivazione promiscua sono comprese anche quelle provenienti da piante sparse. Le produzioni di ciliegie, cotogne, melograne e altra frutta, provengono quasi totalmente da piante sparse; pertanto dette coltivazioni figurano solo nella sez. B della tavola.

(b) Produzione in parte essiccata: prugne secche ottenute (mi-

gliaia di quintali): 1966: 17; 1967: 17; 1968: 21.

(c) Produzione in parte essiccata: fichi secchi ottenuti (migliaia di quintali): 1966: 292; 1967: 288; 1968: 250.

(d) Per la produzione proveniente dai boschi cfr. Tav. 186.

(e) Nespole comuni e del Giappone, sorbe, fichi d'India, pistacchi, ecc.

TAV. 168 — Superfici e produzioni per zona altimetrica (a)

Anno 1968

A - SUPERFICIE - migliaia di ettari

COLTIVAZIONI	COLTIVAZIONE SPECIALIZZATA						COLTIVAZIONE PROMISCUA					
	Montagna		Collina		Pianura		Montagna		Collina		Pianura	
	Totale	in produzione	Totale	in produzione	Totale	in produzione	Totale	in produzione	Totale	in produzione	Totale	in produzione
Vite	107	106	623	603	429	414	219	219	1.116	1.114	599	595
per uva da tavola	1	1	44	42	37	35	4	4	2	2
per uva da vino	106	105	579	561	392	379	219	219	1.112	1.110	597	593
Olivo	108	105	530	514	304	290	151	149	975	947	189	165
Agrumi												
Arancio	5	5	54	45	30	27	2	2	8	8	9	8
Mandarino	6	5	12	9	1	1	8	8	9	8
Limone	4	4	21	20	9	9	1	1	7	7	5	5
Cedro
Chinotto
Bergamotto	4	3
Limetta
Pompelmo
Fruttiferi												
Albicocco	7	7	2	2	3	3	21	21	7	7
Pesco	2	1	20	18	62	50	14	13	91	90	24	24
Susino	1	1	4	2	17	16	61	61	12	12
Melo	23	21	6	6	40	36	77	77	155	154	38	38
Pero	3	3	6	5	61	51	95	95	150	150	28	28
Loto	1	1	6	6	8	8
Pico	1	1	4	4	4	4	30	30	106	106	25	25
Mandorlo	9	9	117	116	34	34	31	31	269	268	121	121
Nocciuolo	16	15	32	28	4	4	3	3	14	14	1	1
Noce	1	1	21	21	60	60	26	26
Altre												
Carrubo	6	6	1	1	56	56	11	11
Gelso	1	1	4	4	90	90	144	144

B - PRODUZIONE - migliaia di quintali

PRODOTTI	COLTIVAZIONE SPECIALIZZATA			COLTIVAZIONE PROMISCUA			TOTALE		
	Montagna	Collina	Pianura	Montagna	Collina	Pianura	Montagna	Collina	Pianura
Uva	5.605	39.150	34.214	2.314	13.321	8.376	7.919	52.471	42.590
da tavola	67	4.250	4.697	5	131	55	72	4.381	4.752
da vino	5.538	34.900	29.517	2.309	13.190	8.321	7.847	48.090	37.838
Olive	2.087	6.578	4.787	731	4.261	885	2.818	10.839	5.672
Agrumi									
Arance	669	8.019	4.648	75	347	402	744	8.366	5.050
Mandarini	49	705	1.245	31	244	393	80	949	1.638
Limoni	824	4.341	2.215	30	257	152	854	4.598	2.367
Cedri	9	1	4	..	9	5	..
Chinotti
Bergamotti	1	406	1	..	20	..	1	426	1
Limette	1	1	..
Pompelmi	..	1	5	..	1	1	..	2	6
Frutta									
Albicocche	24	516	119	29	266	139	53	782	258
Olieghe	414	1.207	366
Pesche	140	2.182	8.402	145	1.176	1.102	285	3.358	9.504
Susine (b)	2	64	307	92	592	197	94	656	504
Mele	3.721	1.054	9.688	1.013	2.183	1.572	4.734	3.237	11.260
Pere	412	634	8.659	1.465	1.815	706	1.877	2.449	9.365
Cotogne	6	54	79
Melograne	2	25	21
Loti	4	48	147	10	181	337	14	229	484
Fichi (c)	32	145	115	252	1.257	397	284	1.402	512
Mandorle	63	1.053	390	76	892	497	139	1.945	887
Nocciuole (d)	181	391	91	28	122	10	209	513	101
Noci	3	11	6	158	392	241	161	403	247
Altra frutta (e)	358	849	183
Altri									
Carrube	3	102	8	10	378	86	13	480	94
Gelso, foglia	1	2	36	105	1.085	1.890	106	1.087	1.926

(a), (b), (c), (d), (e) Cfr. corrispondenti note a pagina precedente.

TAV. 169 — Produzione delle principali coltivazioni per regione

Anno 1968

migliaia di quintali, salvo diversa indicazione

REGIONI	VITE					OLIVO			AGRUMI			
	Uva da tavola		Uva da vino		Vino migliaia di hl	Olive		Olio di pressione	Arancio	Mandarino	Limone	Altri (a)
	prodotta	vinificata	prodotta	vinificata		prodotte	oleificate					
Piemonte	44	4	8.514	8.241	5.659	—	—	—	—	—	—	—
Valle d'Aosta	—	78	78	51	—	—	—	—	—	—	—
Lombardia	13	6	3.200	3.169	2.263	29	29	6	—	—	—	—
Trentino-Alto Adige	5	—	1.663	1.592	1.099	9	9	2	—	—	—	—
Veneto	20	—	12.429	12.218	8.567	59	59	12	—	—	—	—
Friuli-Venezia Giulia	3	..	1.346	1.327	925	—	—	—	—
Liguria	17	2	569	535	369	597	594	128	6	5	11	..
Emilia-Romagna	73	28	7.468	7.339	5.140	34	34	6	—	—	—	—
Toscana	227	48	5.712	5.399	3.856	1.309	1.302	272	2	..	1	..
Umbria	—	1.268	1.216	831	420	420	95	—	—	—	—
Marche	32	9	3.435	3.310	2.238	221	217	43	—	—	—	—
Lazio	821	40	6.953	6.748	4.746	1.200	1.173	251	485	23	9	—
Abruzzi	1.264	665	1.946	1.918	1.816	1.035	1.022	206	8	—
Molise	11	—	602	602	361	318	318	68	—	—	—	—
Campania	121	—	5.025	4.860	3.309	1.533	1.515	279	1.012	270	253	—
Puglia	4.778	1.008	14.439	14.338	11.037	5.366	5.272	1.045	283	351	102	—
Basilicata	174	72	906	897	642	402	390	84	223	64	3	—
Calabria	110	1	1.815	1.777	1.169	3.965	3.937	784	2.750	307	178	439
Sicilia	1.345	259	13.413	12.810	9.315	2.446	2.133	500	9.010	1.548	7.208	12
Sardegna	147	4	2.994	2.964	1.844	(b) 386	364	64	381	99	54	—
ITALIA	9.205	2.146	93.775	91.338	65.237	19.329	18.788	3.845	14.160	2.667	7.819	451

REGIONI	FRUTTIFERI										ALTRE	
	Albicocco	Ciliegio	Pesco	Susino (c)	Melo	Pero	Fico (c)	Mandarino	Nocciuolo (d)	Noce	Carrubo	Gelsio, foglia
Piemonte	30	101	947	46	1.645	527	1	—	66	24	—	58
Valle d'Aosta	1	..	3	1	37	18	—	..	—	—
Lombardia	8	58	128	40	578	319	8	10	—	282
Trentino-Alto Adige	19	24	6	17	3.511	1.110	—	—	—	7	—	4
Veneto	7	171	1.994	48	4.664	1.934	14	1	3	20	—	1.807
Friuli-Venezia Giulia	2	20	166	6	160	107	3	..	1	2	—	484
Liguria	75	45	416	15	51	30	27	1	13	4	1	—
Emilia-Romagna	52	188	4.156	388	5.079	6.111	11	4	3	7	—	49
Toscana	15	56	385	40	98	128	63	5	1	17	—	32
Umbria	2	2	13	5	11	22	14	1	..	1	—	19
Marche	3	29	209	65	263	174	68	4	..	13	—	274
Lazio	12	118	190	39	183	238	101	7	106	19	36	25
Abruzzi	6	74	210	14	426	144	230	21	..	12	—	26
Molise	—	27	49	1	160	159	45	22	—	7	—	—
Campania	734	691	3.133	413	1.940	1.533	500	28	497	600	28	7
Puglia	32	207	249	22	13	351	581	1.212	—	8	34	2
Basilicata	15	13	78	7	51	62	34	57	1	16	11	—
Calabria	9	62	143	13	73	89	252	18	7	19	1	38
Sicilia	55	65	440	46	261	565	165	1.437	121	21	461	11
Sardegna	16	36	232	28	27	70	81	153	4	4	15	1
ITALIA	1.093	1.987	13.147	1.254	19.231	13.691	2.198	2.971	823	811	587	3.119

(a) Cedro, chinotto, bergamotto, limetta, pompelmo.

(b) Di cui 14.000 quintali non utilizzate.

(c) Produzione comprensivo di quella destinata all'essiccazione.

(d) Per la produzione proveniente dai boschi cfr. Tav. 186.

CONCIMI E ANTIPARASSITARI

TAV. 170 — **Concimi chimici distribuiti al consumo**

A — AZOTATI E FOSFATICI — migliaia di quintali

CAMPAGNE REGIONI	AZOTATI							FOSFATICI					
	Solfato ammoc- nico 20/21	Calcio- cianam- ide 15/16	Nitrato				Urea agricola calc. 15/16	Solfo- nitrato ammoc- nico	Superfosfati		Scorie di defosfo- razione	Fosfati maci- nati	
			ammonico		di calcio				di sodio 16	minerali			d'ossa e altri
			20/21	26/27	13/14	15/16							
1963-64	5.133,5	1.088,8	1.911,1	1.210,7	14,7	3.234,0	—	1.513,3	153,6	9.123,3	161,2	1.134,3	1,0
1964-65	5.247,9	837,8	944,5	2.443,5	—	3.428,2	—	1.824,5	134,2	10.277,8	147,9	689,4	2,1
1965-66	5.588,2	987,8	663,6	3.233,3	—	3.479,2	—	2.197,3	203,3	11.418,7	129,5	1.111,3	3,5
1966-67	5.436,7	1.186,2	507,6	3.506,6	—	3.088,5	214,5	2.367,6	199,2	11.377,7	130,8	1.229,8	8,2
1967-68	5.167,1	1.183,9	476,4	3.763,7	—	3.132,8	23,9	2.934,8	157,0	11.647,2	129,5	1.134,2	13,5
1967-68 PER REGIONE													
Piemonte	310,7	367,8	78,5	341,2	—	311,7	—	219,6	9,3	723,4	38,0	165,2	—
Valle d'Aosta	0,9	—	—	—	—	—	—	—	—	1,0	—	—	—
Lombardia	343,8	162,6	81,9	515,7	—	405,9	1,0	194,9	6,7	912,4	12,9	92,8	0,9
Trentino-Alto Adige	38,4	1,3	69,0	1,4	—	18,3	—	2,9	0,1	111,6	—	21,0	0,7
Veneto	213,6	101,1	42,2	234,3	—	294,7	8,9	258,0	14,0	1.048,2	—	41,7	—
Friuli-Venezia Giulia	116,8	3,8	14,7	63,3	—	55,0	3,0	75,1	0,1	271,6	—	4,0	—
Liguria	66,1	6,3	3,8	7,2	—	14,9	—	5,8	—	37,6	12,8	1,0	—
Emilia-Romagna	192,3	156,1	87,9	241,4	—	576,6	8,0	258,8	6,1	1.563,8	5,5	763,5	2,0
Toscana	110,8	79,5	13,3	229,6	—	283,5	1,8	184,5	2,4	277,6	22,4	10,8	—
Umbria	47,1	19,5	0,2	125,3	—	99,9	—	116,4	2,1	285,4	2,3	0,6	—
Marche	113,9	66,3	3,3	435,7	—	117,9	—	202,5	3,7	958,3	—	—	—
Lazio	226,1	90,2	2,0	254,7	—	269,4	1,2	158,7	1,2	479,5	1,8	20,2	—
Abruzzi	175,7	23,0	2,1	121,6	—	116,1	—	89,6	2,6	630,5	3,8	0,2	—
Molise	5,6	1,8	8,5	65,3	—	23,3	—	64,4	0,2	136,3	—	—	—
Campania	1.111,3	72,0	20,6	176,0	—	145,5	—	262,1	2,1	889,4	0,4	3,2	—
Puglia	699,6	15,6	10,7	432,8	—	108,6	—	242,0	30,4	1.202,6	0,4	—	4,9
Basilicata	40,7	0,9	33,1	113,7	—	41,8	—	80,4	3,9	191,8	—	—	—
Calabria	388,4	10,2	4,6	43,2	—	116,7	—	47,5	3,9	438,0	—	2,2	—
Sicilia	535,6	3,5	—	296,8	—	95,6	—	224,1	68,2	1.273,9	29,2	4,8	—
Sardegna	41,9	2,4	—	64,5	—	37,4	—	64,6	—	214,3	—	3,0	5,0
Regione non indicata	387,8	—	—	—	—	—	—	182,9	—	—	—	—	—
ITALIA	5.167,1	1.183,9	476,4	3.763,7	—	3.132,8	23,9	2.934,8	157,0	11.647,2	129,5	1.134,2	13,5

B — POTASSICI E COMPLESSI — migliaia di quintali

CAMPAGNE REGIONI	POTASSICI					COMPLESSI							
	Clo- ruro	Solfato	Altri		Salino potas- sico	Binari				Ternari			
			nazio- nali	esteri		Posfo- azotati		Fosfo- potas- sici	Azoto- potas- sici	Totale	ad alto titolo		
						super- ammoc- nizzato	altri					Totale	
Totale	Totale	ad alto titolo	Totale	Totale	Totale	Totale	ad alto titolo						
1963-64	101,4	445,0	214,5	365,0	22,8	1.236,9	2.366,5	755,4	3.603,4	318,5	61,2	7.071,1	1.087,5
1964-65	78,3	396,9	138,9	381,5	9,1	1.102,1	2.770,1	765,3	3.872,2	407,1	57,8	8.035,0	1.181,8
1965-66	147,3	459,2	234,5	383,9	16,3	1.057,2	2.949,9	868,2	4.007,1	414,1	64,6	9.591,4	1.487,3
1966-67	136,1	478,6	238,5	361,1	3,4	749,0	2.929,4	996,4	3.678,4	381,9	75,1	10.146,0	1.785,0
1967-68	147,8	515,5	147,6	468,1	6,9	584,2	2.893,7	999,6	3.477,9	355,6	57,5	10.175,3	1.778,3
1967-68 PER REGIONE													
Piemonte	34,2	23,3	32,9	271,5	—	10,1	57,3	18,0	67,4	57,8	5,8	1.374,6	137,4
Valle d'Aosta	—	—	—	—	—	1,3	1,0	1,0	2,3	—	—	6,5	1,3
Lombardia	66,9	40,0	31,8	83,8	—	20,6	162,4	4,0	183,0	213,2	3,1	1.388,1	118,2
Trentino-Alto Adige	—	11,2	8,1	26,8	—	—	1,0	0,3	1,0	0,5	3,2	168,5	14,1
Veneto	43,1	90,6	39,3	23,2	—	36,5	118,3	17,5	154,8	51,9	26,4	1.324,4	102,3
Friuli-Venezia Giulia	0,9	14,9	24,9	47,4	—	1,2	15,1	1,3	16,3	3,8	6,0	447,8	39,8
Liguria	—	6,4	1,8	13,9	—	0,1	4,5	3,8	4,6	—	1,0	86,2	25,9
Emilia-Romagna	1,0	123,8	3,0	0,9	—	255,7	449,7	17,1	705,4	23,8	4,2	1.505,0	231,0
Toscana	0,5	12,0	0,4	—	—	25,8	411,7	139,8	437,5	2,4	2,3	496,3	134,1
Umbria	—	6,1	—	—	—	30,1	130,2	35,3	160,3	0,3	—	115,8	10,9
Marche	0,8	4,7	—	—	—	118,3	207,6	33,2	325,9	0,7	0,1	248,5	34,0
Lazio	0,1	13,4	0,2	—	—	31,8	269,9	151,5	301,7	—	1,1	346,5	108,2
Abruzzi	—	7,4	—	—	6,9	6,5	68,6	26,4	75,1	1,2	0,9	267,6	47,1
Molise	—	0,5	—	—	—	2,4	31,3	16,3	33,7	—	—	66,5	4,9
Campania	—	12,5	—	—	—	15,0	101,9	20,8	116,9	—	0,4	269,6	43,4
Puglia	—	60,4	2,0	—	—	10,9	331,5	195,8	342,4	—	0,3	735,3	148,1
Basilicata	—	2,8	—	—	—	12,4	92,2	44,4	104,6	—	—	125,1	27,6
Calabria	—	5,7	0,4	—	—	5,5	111,3	48,3	116,8	—	0,2	300,8	156,3
Sicilia	0,3	75,7	2,8	0,6	—	—	243,4	159,2	243,4	—	2,5	723,8	333,4
Sardegna	—	4,1	—	—	—	—	84,8	65,6	84,8	—	—	178,4	60,3
ITALIA	147,8	515,5	147,6	468,1	6,9	584,2	2.893,7	999,6	3.477,9	355,6	57,5	10.175,3	1.778,3

Segue Tav. 170 — Concimi chimici distribuiti al consumo
 O — CONTENUTO IN ELEMENTI FERTILIZZANTI — migliaia di quintali

CAMPAGNE REGIONI	AZOTO					ANIDRIDE FOSFORICA			OSSIDO POTASSIO
	Nitrico	Ammoniacale	Ammidico	Organico	Totale	Solubile	Insolubile	Totale	
1963-64	1.092,5	2.235,1	416,7	5,5	3.749,8	3.544,5	111,8	3.656,3	1.309,4
1964-65	1.251,7	2.357,7	420,9	6,2	4.036,5	3.913,3	93,0	4.006,3	1.361,5
1965-66	1.404,7	2.711,8	496,6	4,6	4.617,7	4.409,0	118,6	4.527,6	1.679,2
1966-67	1.411,6	2.777,5	558,9	5,4	4.753,4	4.455,1	175,1	4.630,2	1.731,7
1967-68	1.341,4	2.807,5	642,6	5,5	4.797,0	4.528,4	120,0	4.648,4	1.783,8
1967-68 PER REGIONE									
Piemonte	118,9	220,7	92,5	0,5	432,6	356,0	13,3	369,3	317,7
Valle d'Aosta	..	0,9	—	—	0,9	1,7	—	1,7	0,8
Lombardia	172,4	267,8	55,9	0,3	496,4	400,7	9,9	410,6	275,4
Trentino-Alto Adige	13,7	25,7	0,8	0,2	40,4	42,6	1,7	44,3	41,7
Veneto	115,0	192,6	55,8	0,3	363,7	398,0	7,2	405,2	249,3
Friuli-Venezia Giulia	29,2	67,1	12,2	0,1	108,6	108,7	1,3	110,0	86,7
Liguria	6,7	22,7	1,9	0,6	31,9	20,5	0,4	20,9	19,8
Emilia-Romagna	171,6	250,4	64,9	0,5	487,4	703,0	46,1	749,1	242,0
Toscana	89,6	154,1	40,9	0,5	285,1	237,7	2,9	240,6	61,2
Umbria	35,4	53,6	21,1	—	110,1	107,9	1,5	109,4	14,8
Marche	86,3	129,6	41,7	0,1	257,7	284,3	4,9	289,2	28,2
Lazio	83,4	152,9	38,6	0,2	275,1	238,5	3,8	242,3	49,0
Abruzzi	40,9	82,4	17,5	0,3	141,1	171,2	2,5	173,7	38,0
Molise	15,3	19,5	10,3	0,1	45,2	44,2	0,6	44,8	6,9
Campania	60,7	293,3	51,8	0,2	406,0	217,6	4,1	221,7	34,9
Puglia	106,9	306,9	41,0	0,3	455,1	446,0	7,0	453,0	113,7
Basilicata	29,2	50,3	12,8	0,1	92,4	85,7	1,0	86,7	15,1
Calabria	44,5	129,3	8,9	0,1	182,8	155,1	2,2	157,3	39,8
Sicilia	100,7	261,1	35,3	0,9	398,0	410,1	7,2	417,3	124,4
Sardegna	21,0	44,3	10,4	0,2	75,9	98,9	2,4	101,3	24,4
Regione non indicata	—	82,3	28,3	—	110,6	—	—	—	—
ITALIA	1.341,4	2.807,5	642,6	5,5	4.797,0	4.528,4	120,0	4.648,4	1.783,8

TAV. 171 — Principali antiparassitari distribuiti al consumo
 A — ANTICRITTOGAMICI — quintali

CAMPAGNE REGIONI	INORGANICI						ORGANICI A BASE DI				MISCELE A BASE DI COMPOSTI INORGANICI ED ORGANICI	
	Zolfo	Zolfo ramato	Poli-solfuri	Solfato di rame	Ossi-cloruro di rame	Solfato di ferro	Etilen-bisditio-carbamato di zinco (zineb)	Dimetil-ditiocar-bamato di zinco (ziram)	Esaclo-roben-zene	Tetra-metil-triuram-disolfuro (T.M.T.D.)	Rame e zineb	Zolfo e zineb
1963-64	568.430	83.079	130.165	406.080	108.505	60.600	139.469	27.475	6.823	2.406
1964-65	530.305	57.693	135.199	310.210	86.213	73.378	111.674	29.005	4.911	2.163	33.878	50.233
1965-66	460.674	46.481	129.987	174.184	74.639	83.742	112.254	30.325	5.645	2.682	55.585	54.068
1966-67	607.407	71.185	75.432	196.568	69.816	85.407	106.254	25.695	6.204	4.553	58.353	50.191
1967-68	647.578	69.932	36.525	140.585	78.099	65.573	102.622	27.440	6.069	3.171	71.877	51.177
1967-68 PER REGIONE												
Piemonte	42.233	3.787	1.892	11.135	5.813	2.112	5.376	1.566	471	274	7.302	2.519
Valle d'Aosta	221	112	10	130	221	10	10	2	1	..	38	6
Lombardia	23.717	5.920	517	8.168	3.681	11.718	3.849	921	279	269	3.157	907
Trentino-Alto Adige	7.499	252	4.070	4.300	4.650	598	6.857	1.773	1	9	1.625	30
Veneto	23.549	2.134	7.213	5.014	6.654	6.318	21.055	3.675	491	343	9.044	5.417
Friuli-Venezia Giulia	3.890	1.757	392	4.420	1.302	1.295	3.392	485	44	39	1.017	1.865
Liguria	7.894	2.188	93	2.379	2.509	345	2.547	285	2	34	102	523
Emilia-Romagna	21.075	4.919	19.981	13.938	10.405	4.544	25.226	14.064	637	1.758	16.376	5.646
Toscana	18.981	10.437	444	13.522	3.479	3.172	4.687	663	717	19	3.624	1.162
Umbria	3.705	5.457	22	3.501	723	265	795	17	350	—	306	358
Marche	14.870	14.902	52	1.080	1.523	1.374	977	254	430	45	1.234	630
Lazio	38.680	1.323	303	29.264	4.751	736	3.097	364	412	19	5.296	4.259
Abruzzi	12.832	2.487	97	1.488	1.337	2.940	706	179	208	27	6.909	922
Molise	2.024	939	—	660	58	—	112	2	115	—	144	411
Campania	125.806	531	686	24.250	1.769	1.203	8.843	2.370	138	248	4.288	5.723
Puglia	217.765	1.658	526	9.218	14.141	13.125	6.600	227	618	9	9.173	4.183
Basilicata	14.917	215	20	1.150	678	1.628	672	65	389	2	87	1.733
Calabria	13.944	3.797	53	2.566	1.062	749	2.319	72	155	2	535	2.355
Sicilia	37.594	645	104	3.481	5.872	11.455	4.789	367	523	60	1.585	9.335
Sardegna	16.382	6.472	50	921	7.471	1.986	713	89	88	14	35	3.193
ITALIA	647.578	69.932	36.525	140.585	78.099	65.573	102.622	27.440	6.069	3.171	71.877	51.177

Segue Tav. 171 — *Principali antiparassitari distribuiti al consumo*

B — INSETTICIDI — quintali

CAMPAGNE REGIONI	A BASE DI ARSENICO (a)	ORGANICI NATU- RALI A BASE DI		ORGANICI DI SINTESI A BASE DI								
		Prodotti antra- ceni e derivati del petrolio (b)	Nicotina	D.D.T.	E.O.M. (c)	Lindano (c)	Epta- cloro (c)	Aldrin (c)	Dieldrin	Para- thion	Mala- thion	Metilpa- rathion
1963-64	7.154	73.992	1.309	15.298	24.542	15.023	23.992	28.485	3.503	10.399	1.881	13.948
1964-65	7.017	76.573	1.342	16.510	28.650	12.075	26.824	32.857	3.203	9.859	1.834	14.541
1965-66	7.113	86.253	1.584	20.171	27.437	10.858	27.612	35.056	2.624	9.810	2.005	16.848
1966-67	6.742	103.250	1.439	18.211	30.619	15.734	25.364	42.271	3.385	10.450	1.966	17.849
1967-68	7.399	99.801	1.408	24.564	36.955	15.726	22.581	25.180	1.981	11.546	4.571	19.347
1967-68 PER REGIONE												
Piemonte	849	4.908	202	850	2.169	820	1.858	1.338	21	310	70	564
Valle d'Aosta	27	76	3	6	5	21	2	16	..	4	..	13
Lombardia	1.022	2.086	219	1.394	10.468	1.129	5.180	1.403	55	596	107	461
Trentino-Alto Adige	133	16.510	18	1.838	27	174	..	114	1	121	5	2.275
Veneto	1.002	8.384	54	2.013	4.990	2.210	4.351	6.072	208	1.188	451	2.500
Friuli-Venezia Giulia	173	636	15	166	995	462	740	711	87	49	11	158
Liguria	105	294	382	771	208	192	88	312	10	248	53	251
Emilia-Romagna	765	35.217	93	6.376	2.941	1.167	4.350	4.103	736	3.144	412	11.407
Toscana	414	629	30	1.248	795	996	645	811	74	226	88	236
Umbria	76	71	19	138	218	568	161	860	11	39	14	3
Marche	218	307	17	731	1.497	1.227	386	520	199	192	61	79
Lazio	277	883	32	985	871	1.471	1.518	1.264	60	455	122	104
Abruzzi	290	374	41	1.057	689	561	250	547	72	191	1.179	61
Molise	51	2	20	57	18	161	72	2	1	5	..	1
Campania	1.179	7.947	27	2.387	2.659	949	1.075	2.310	62	1.998	600	630
Puglia	308	714	25	2.278	1.181	913	1.072	2.397	214	1.126	1.170	258
Basilicata	15	178	32	153	191	113	454	14	76	17	52	19
Calabria	69	2.999	113	401	285	425	263	217	4	171	42	19
Sicilia	354	17.043	9	1.483	2.970	1.631	324	1.285	30	1.095	132	229
Sardegna	72	543	57	232	3.817	458	133	444	122	312	36	47
ITALIA	7.399	99.801	1.408	24.564	36.955	15.726	22.581	25.180	1.981	11.546	4.571	19.347

C — FUMIGANTI, DISERBANTI E FITORMONI — quintali

CAMPAGNE REGIONI	FUMIGANTI				DISERBANTI						FITORMONI A BASE DI	
					Inorganici a base di		Organici a base di					
	A base di acido cian- drico	Solfuro di carbonio	A base di dicio- roetano	A base di dicloro- propano e di- cloropro- plene	clorato di sodio	altri principi attivi	T.C.A. e derivati	2-4-D e derivati	M.O.P.A. e derivati	altri principi attivi	Acido alfana- ftalina- ceticco	Altri principi attivi
1963-64	1.398	4.247	12.600	7.491	8.348	346	939	4.214	1.586	10.124	103	217
1964-65	959	2.910	10.737	7.335	7.407	128	995	4.539	1.906	11.916	137	127
1965-66	1.543	1.921	7.691	9.068	7.101	105	1.533	3.699	1.694	18.817	73	403
1966-67	1.329	2.270	12.709	12.555	7.034	204	665	3.956	1.579	25.758	32	601
1967-68	1.172	3.175	10.768	15.007	7.445	667	636	3.348	1.966	27.516	12	766
1967-68 PER REGIONE												
Piemonte	—	42	179	11	1.495	49	57	338	898	8.331	..	61
Valle d'Aosta	—	—	—	—	20	7	1	..	—	18	—	—
Lombardia	—	322	453	191	3.899	5	162	405	417	8.065	—	91
Trentino-Alto Adige	—	—	1	1	160	1	17	5	3	374	2	4
Veneto	—	—	553	4.062	636	10	44	67	50	4.936	..	55
Friuli-Venezia Giulia	—	—	73	1	281	2	95	2	1	363	..	9
Liguria	—	—	67	1.692	105	3	10	1	1	102	6	14
Emilia-Romagna	—	529	2.366	65	506	236	94	301	451	2.340	2	98
Toscana	—	753	1.111	1.159	133	138	63	125	15	566	1	8
Umbria	—	290	1.344	14	14	5	15	34	17	39
Marche	—	312	1.668	47	33	..	7	124	13	164	..	20
Lazio	—	—	664	2.176	138	1	8	222	20	312	..	43
Abruzzi	—	767	886	183	2	..	13	70	3	175	—	12
Molise	—	—	13	—	..	—	—	116	1	18	—	7
Campania	—	12	202	4.330	10	..	37	177	13	190	1	43
Puglia	—	145	293	444	6	..	5	453	14	485	..	15
Basilicata	—	—	9	43	..	130	—	217	15	41	—	3
Calabria	—	3	33	6	2	—	—	100	1	152	—	14
Sicilia	1.172	—	578	571	4	80	8	222	14	578	..	253
Sardegna	—	—	275	11	1	—	—	369	19	267	..	16
ITALIA	1.172	3.175	10.768	15.007	7.445	667	636	3.348	1.966	27.516	12	766

(a) Compresse le melasse e gli zuccheri arsenicali.

(b) Oli di catrame, oli bianchi, bianchi e di catrame, con ortodini-

tro-derivati, con parathion e con altri principi attivi.

(c) Compresse le esche.

MACCHINE AGRICOLE

TAV. 172 — Macchine agricole, motori agricoli vari e carburanti per uso agricolo (a)

Macchine e motori: situazione a fine anno — Carburanti: distribuzione nell'anno

ANNI	MACCHINE AGRICOLE						MOTORI VARI		CARBURANTI				
	Numero					Potenza migliaia HP		Numero	Potenza migliaia HP	Petrolio migliaia di quintali	Gasolio migliaia di quintali	Benzina migliaia di quintali	
	Trattrici	Derivate (b)	Operatrici semoventi			Totale	Totale delle trattrici						
Motofalciatrici			Motocoltivatori	Altre (c)									
1964	377.107	9.872	207.816	75.677	57.985	728.457	16.757	13.086	268.950	1.733	1.165	6.682	31
1965	419.943	9.532	243.905	91.452	82.437	847.269	19.427	14.922	284.091	1.854	1.210	7.325	107
1966	460.893	8.829	276.792	108.051	105.307	959.872	22.034	16.722	296.555	1.971	1.187	7.833	195
1967	509.234	8.436	302.507	127.197	128.184	1.075.558	25.030	18.892	308.882	2.099	1.168	8.861	303
1968	542.791	7.775	321.217	145.613	152.163	1.169.559	27.527	20.542	312.575	2.177	1.122	9.048	418
1968 PER REGIONE													
Piemonte	80.362	288	41.152	15.316	24.673	161.791	3.861	2.926	12.747	82	92	872	42
Valle d'Aosta	200	—	1.601	734	515	3.050	26	5	601	4	..	1	4
Lombardia	72.315	771	54.347	7.170	13.045	147.648	3.682	2.810	13.339	102	139	1.231	37
Trentino-Alto Adige	12.196	103	16.266	2.896	5.263	36.724	605	368	12.394	125	18	101	25
Veneto	83.900	1.515	65.038	11.779	12.954	175.186	3.903	2.930	37.695	254	158	1.067	41
Friuli-Venezia G.	18.027	145	7.257	1.034	1.001	27.464	722	619	4.826	32	16	221	3
Liguria	1.271	15	1.928	3.983	4.068	11.265	114	40	3.504	16	10	16	6
Emilia-Romagna	101.550	4.635	83.190	33.294	21.890	244.559	5.277	3.695	47.761	348	225	1.459	79
Toscana	28.564	92	10.524	7.763	8.791	55.734	1.492	1.184	17.772	88	38	533	15
Umbria	10.431	24	5.528	1.299	1.705	18.987	537	437	9.757	55	21	190	2
Marche	20.867	45	13.622	3.489	4.335	42.358	1.099	863	11.208	67	39	408	10
Lazio	23.239	64	6.806	11.193	8.281	49.583	1.231	918	18.191	155	75	519	16
Abruzzi	11.340	14	5.915	6.050	4.696	28.015	619	459	9.429	67	26	226	7
Molise	3.849	—	1.426	165	454	5.894	196	164	886	7	3	82	..
Campania	14.621	6	3.339	5.683	5.782	29.431	739	597	33.288	213	70	377	20
Puglia	22.451	17	960	11.065	18.945	53.438	1.263	890	33.919	221	91	655	74
Basilicata	6.004	5	333	810	667	7.819	306	263	3.383	26	8	175	3
Calabria	6.940	23	681	3.908	1.163	12.715	371	292	7.708	61	16	192	3
Sicilia	14.653	11	608	16.099	12.497	43.868	974	643	20.486	186	51	536	29
Sardegna	10.011	2	696	1.883	1.438	14.030	510	439	13.681	68	26	187	4
ITALIA	542.791	7.775	321.217	145.613	152.163	1.169.559	27.527	20.542	312.575	2.177	1.122	9.048	418

(a) Dati forniti dall'Ente assistenziale « Utenti motori agricoli » (UMA). I dati si riferiscono alle macchine agricole ed ai motori vari iscritti all'U.M.A. ai fini della concessione del carburante a prezzo agevolato, del quale si riportano i consumi.

(b) Macchine provenienti da trasformazione di autoveicoli.
(c) Autosgranatrici, autoseminatrici, autoirroratrici, autotrebbratrici, mietitrebbratrici, motozappe e motoagricole.

TAV. 173 — Trebbiatrici, mietitrebbratrici e sgranatrici azionate a motore (a)

ANNI	TREBBIATRICI			MIETTREBBIATRICI			SGRANATRICI		
	di fabbricazione		Totale	di fabbricazione		Totale	di fabbricazione		Totale
	nazionale	estera		nazionale	estera		nazionale	estera	
1964	18.166	3.703	21.869	3.430	8.242	11.672	4.965	90	5.055
1965	17.140	3.170	20.310	3.854	9.306	13.160	4.364	76	4.440
1966	16.237	2.760	18.997	4.236	9.938	14.174	4.063	62	4.125
1967	15.286	2.398	17.684	4.596	10.464	15.060	3.787	68	3.855
1968	13.942	1.983	15.925	5.481	11.090	16.571	3.468	97	3.565
1968 PER REGIONE									
Piemonte	927	160	1.087	906	1.920	2.826	603	31	634
Valle d'Aosta	—	—	—	—	—	—	—	—	—
Lombardia	652	69	721	835	2.332	3.167	1.162	7	1.169
Trentino-Alto Adige	22	4	26	1	—	1	—	—	—
Veneto	1.383	306	1.689	648	981	1.629	433	24	457
Friuli-Venezia Giulia	142	54	196	51	201	252	2	—	2
Liguria	76	5	81	1	3	4	8	—	8
Emilia-Romagna	1.475	238	1.713	917	2.122	3.039	224	8	232
Toscana	1.777	146	1.923	263	548	811	348	11	359
Umbria	699	86	785	62	120	182	39	2	41
Marche	1.611	78	1.689	154	275	429	182	4	186
Lazio	845	45	890	279	379	658	106	2	108
Abruzzi	751	63	814	28	65	93	78	2	80
Molise	427	48	475	114	70	184	49	1	50
Campania	1.080	120	1.200	42	94	136	157	4	161
Puglia	344	271	615	440	1.032	1.472	29	—	29
Basilicata	431	216	647	173	159	332	29	1	30
Calabria	454	33	487	114	114	228	16	—	16
Sicilia	665	14	679	293	462	755	—	—	—
Sardegna	181	27	208	160	213	373	3	—	3
ITALIA	13.942	1.983	15.925	5.481	11.090	16.571	3.468	97	3.565

(a) I dati riportati nella Tavola si riferiscono alle macchine per le quali sono state rilasciate le licenze di esercizio, di cui, a norma di legge, debbono essere muniti tutti coloro che intendano eserci-

tare la trebbiatura e la sgranatura dei cereali e delle leguminose con macchine azionate a motore. La licenza viene annualmente rilasciata dall'Ispettorato provinciale dell'agricoltura su richiesta dell'interessato.

BONIFICA E TRASFORMAZIONE FONDARIA

TAV. 174 — Giornate-operaio impiegate (a)

migliaia

A — ANNI 1964 - 1968

REGIONI	BONIFICHE					TRASFORMAZIONI FONDARIE				
	1964	1965	1966	1967	1968	1964	1965	1966	1967	1968
Piemonte	96	70	72	89	61	160	169	115	34	21
Valle d'Aosta	21	28	25	7	14	—	—	—	—	—
Lombardia	167	175	114	143	172	44	26	10	—	..
Trentino-Alto Adige	64	38	35	52	21	85	31	30	22	1
Veneto	365	170	219	329	334	36	53	43	51	115
Friuli-Venezia Giulia	104	91	92	81	79	28	32	13	3	6
Liguria	52	56	45	38	40	95	49	66	15	44
Emilia-Romagna	664	508	461	452	389	234	216	163	195	101
Toscana	524	402	306	405	359	196	130	170	56	108
Umbria	49	82	70	62	46	—	—	—
Marche	179	96	67	121	132	209	198	173	46	127
Lazio	418	276	276	273	278	176	91	172	363	569
Abruzzi	298	168	143	157	165	239	393	432	443	747
Molise	139	112	75	102	115	55	27	170	130	140
Campania	696	530	454	442	493	1.414	722	567	575	747
Puglia	597	403	20	330	335	816	749	299	365	763
Basilicata	775	468	369	465	541	397	63	303	163	319
Calabria	2.175	2.107	1.860	2.168	2.085	664	871	1.156	1.351	1.423
Sicilia	799	494	369	273	418	584	445	499	387	417
Sardegna	801	928	432	442	335	425	363	140	458	1.039
ITALIA	8.983	7.202	5.704	6.431	6.412	5.857	4.628	4.521	4.657	6.687

B — ANNO 1968 PER ENTE FINANZIATORE

REGIONI	BONIFICHE					TRASFORMAZIONI FONDARIE			
	Ministeri			Cassa per il Mezzo-giorno	Totale	Ministeri		Cassa per il Mezzo-giorno	Totale
	Agri-coltura e Foreste	Lavoro	Altri			Agri-coltura e Foreste	Lavoro		
Piemonte	35	9	17	—	61	21	—	—	21
Valle d'Aosta	8	6	—	—	14	—	—	—	—
Lombardia	121	42	9	—	172	..	—	—	..
Trentino-Alto Adige	15	6	—	—	21	1	—	—	1
Veneto	314	20	—	—	334	111	4	—	115
Friuli-Venezia Giulia	64	15	—	—	79	3	3	—	6
Liguria	36	4	—	—	40	44	—	—	44
Emilia-Romagna	274	114	1	—	389	101	—	—	101
Toscana	231	123	—	5	359	106	2	—	108
Umbria	24	22	—	—	46	—	..	—	..
Marche	78	17	—	37	132	75	—	52	127
Lazio	66	63	—	149	278	25	—	544	569
Abruzzi	75	9	—	81	165	54	1	692	747
Molise	6	2	—	107	115	—	—	140	140
Campania	112	65	..	316	493	57	—	690	747
Puglia	69	35	—	231	335	—	3	760	763
Basilicata	65	34	—	442	541	—	—	319	319
Calabria	27	12	—	2.046	2.085	39	—	1.384	1.423
Sicilia	21	51	..	346	418	4	7	406	417
Sardegna	30	84	—	221	335	141	—	898	1.039
ITALIA	1.671	733	27	3.981	6.412	782	20	5.885	6.687

(a) Lavori di bonifica e di trasformazione fondiaria eseguiti con il finanziamento totale dello Stato o con il contributo di esso. La ripartizione dei lavori tra le varie Amministrazioni indicate è fatta in relazione alla loro competenza secondo le disposizioni legislative in materia. I dati delle trasformazioni fondiarie concernono i lavori di miglioramento agrario e fondiario. Tra le giornate-operaio non sono comprese quelle effettuate dal personale in servizio continuativo

presso le Amministrazioni alle quali sono affidati i lavori stessi.

Per i dati relativi alle bonifiche, finanziate da tutti gli Enti interessati alla rilevazione, cfr. le tavole pubblicate per il settore delle Opere Pubbliche; per le trasformazioni fondiarie per conto di privati gli importi di spesa dei lavori autorizzati sono ammontati, per il 1968, a 50.785 milioni di lire, di cui 26.644 a carico dello Stato e le relative giornate-operaio a 6.489 migliaia.

6 — ZOOTECNIA

TAV. 175 — Consistenza del bestiame

Valutazioni al 1° gennaio — migliaia di capi

ANNI REGIONI	BOVINI		OVINI		CAPRINI	SUINI	EQUINI			Totale
	Totale	Vacche	Totale	Pecore			Cavalli	Asini	Muli e bardotti	
1964	8.608	4.637	7.762	6.016	1.236	5.029	348	412	289	1.049
1965	9.183	4.752	7.866	6.065	1.228	5.409	341	404	284	1.029
1966	9.386	4.797	8.000	6.131	1.139	5.176	331	373	254	958
1967	9.503	4.815	8.212	6.291	1.140	5.292	321	358	242	921
1968	9.539	4.554	8.285	6.267	1.124	6.186	319	325	223	867

1968 PER REGIONE

Piemonte	1.335	590	83	60	27	443	25	3	8	36
Valle d'Aosta	44	25	6	5	3	1	1	1
Lombardia	1.851	828	77	50	17	1.197	61	10	3	74
Trentino-Alto Adige	199	115	43	33	12	60	8	1	1	10
Veneto	1.282	544	37	29	6	361	26	10	2	38
Friuli-Venezia Giulia	261	144	5	4	3	89	7	4	..	11
Liguria	63	39	26	20	3	7	1	2	3	6
Emilia-Romagna	1.276	609	131	104	1	1.407	14	5	2	21
Toscana	429	210	475	376	8	602	5	10	2	17
Umbria	220	115	182	144	3	423	3	5	2	10
Marche	488	231	213	160	2	417	1	2	1	4
Lazio	354	195	630	506	41	178	16	40	7	63
Abruzzi	224	109	509	419	17	113	11	20	6	37
Molise	60	37	148	111	17	49	7	21	7	35
Campania	347	189	452	347	104	254	22	49	6	77
Puglia	136	74	1.018	707	79	38	43	12	27	82
Basilicata	91	52	548	390	130	113	11	28	23	62
Calabria	166	94	377	261	158	168	6	41	8	55
Sicilia	406	192	676	476	153	86	37	35	113	185
Sardegna	307	162	2.649	2.065	340	180	15	27	1	43
ITALIA	9.539	4.554	8.285	6.267	1.124	6.186	319	325	223	867

TAV. 176 — Principali produzioni zootecniche

migliaia di quintali, salvo diversa indicazione

PRODUZIONI	1966	1967	1968	PRODUZIONI	1966	1967	1968
Carne (a)	17.962	18.320	19.847	Latte alimentare (b)	34.195	34.490	34.900
Bovina	6.911	7.150	7.765	Burro	705	669	623
Ovina e caprina	360	372	389	Formaggio	4.889	4.658	4.334
Suina	4.254	4.508	5.379	Uova (c)	4.797	4.683	4.767
Equina	140	127	170	Lana suida <i>quintali</i>	123.151	121.737	118.629
Pollame e selvaggina	5.535	5.371	5.322	Bozzoli <i>migli. kg</i>	2.179	2.752	2.950
Conigli	762	792	822				

(a) Peso morto del bestiame macellato (Tav. 175) dedotto quello del bestiame importato vivo per la macellazione; dati integrati — per bovini, suini, ovini e caprini — con una stima delle macellazio-

ni per qualsiasi causa non registrate.

(b) Di vacca, pecora e capra.

(c) Al netto di quelle destinate alla cova.

Segue Tav. 177 — *Bestiame macellato*

C — PER TIPO DI MATTATOIO, SPECIE E REGIONE

Peso morto - *Quintali*

REGIONI	TIPO DI MATTATOIO			TOTALE	TIPO DI MATTATOIO			TOTALE
	Pubblico	Privato	Altro		Pubblico	Privato	Altro	
	BOVINI				EQUINI			
Piemonte	358.906	58.412	332.790	750.108	24.551	28	5.306	29.885
Valle d'Aosta	5.952	352	9.164	15.468	100	—	9	109
Lombardia	364.100	103.401	557.874	1.025.375	33.899	1.792	14.362	50.053
Trentino-Alto Adige	61.045	359	46.305	107.709	1.964	8	237	2.209
Veneto	290.789	69.208	309.228	669.225	12.197	—	2.374	14.571
Friuli-Venezia Giulia	77.095	851	70.847	148.793	7.559	—	28	7.587
Liguria	168.582	7.003	66.694	242.279	4.138	—	31	4.169
Emilia-Romagna	576.934	399.817	232.295	1.209.046	52.683	—	3.717	56.400
Toscana	525.581	44.249	75.501	645.331	4.872	—	6	4.878
Umbria	154.090	395	11.779	166.264	2.589	—	—	2.589
Marche	478.441	14.465	20.558	513.464	938	—	—	938
Lazio	367.027	11.117	22.100	400.244	36.480	—	9	36.489
Abruzzi	170.850	11.704	29.268	211.822	3.151	—	77	3.228
Molise	17.880	—	7.925	25.805	186	—	—	186
Campania	468.397	6.020	81.778	556.195	2.439	1.116	63	3.618
Puglia	226.620	—	12.743	239.363	128.174	—	3.232	131.406
Basilicata	35.373	—	6.370	41.743	2.530	—	18	2.548
Calabria	165.256	1.213	25.217	191.686	1.813	—	9	1.822
Sicilia	526.972	3	18.504	545.479	17.281	—	318	17.599
Sardegna	82.461	—	49.545	132.006	25.145	—	750	25.895
ITALIA	5.122.351	728.569	1.986.485	7.837.405	362.689	2.944	30.546	396.179
	OVINI E CAPRINI				SUINI			
Piemonte	12.436	147	1.251	13.834	16.720	141.936	187.624	346.280
Valle d'Aosta	211	—	49	260	—	7	955	962
Lombardia	1.230	143	747	2.120	21.689	1.421.721	158.560	1.601.970
Trentino-Alto Adige	754	44	971	1.769	8.691	7.277	31617	47.585
Veneto	1.218	29	790	2.037	17.145	96.034	176.995	290.174
Friuli-Venezia Giulia	391	—	265	656	3.626	18.653	67.033	89.312
Liguria	5.092	22	1.025	6.139	9.435	4.860	5.135	19.430
Emilia-Romagna	19.054	302	1.325	20.681	90.507	649.722	207.073	947.302
Toscana	15.913	1.974	6.095	23.982	80.364	63.749	109.194	253.307
Umbria	8.051	1	2.010	10.062	49.912	10.157	80.127	140.196
Marche	12.509	239	1.286	14.034	51.188	15.650	145.708	212.546
Lazio	27.817	..	9.198	37.015	126.278	60.201	82.167	268.646
Abruzzi	27.459	9	9.277	36.745	27.823	9.908	98.806	136.537
Molise	3.754	—	5.871	9.625	5.760	—	41.252	47.012
Campania	18.252	33	6.492	24.777	89.167	43.393	175.043	307.603
Puglia	87.099	—	1.753	88.852	35.629	—	13.874	49.503
Basilicata	14.118	—	3.896	18.014	9.633	—	50.715	60.348
Calabria	16.867	85	7.590	24.542	45.689	544	136.568	182.801
Sicilia	33.987	—	4.207	38.194	87.529	69	11.529	99.127
Sardegna	22.297	—	24.444	46.741	23.374	45	38.588	62.007
ITALIA	328.509	3.028	88.542	420.079	800.159	2.543.926	1.818.563	5.162.648

7 — FORESTE (*)

TAV. 181 — Superficie dei boschi

ettari

ANNI FORME DI GOVERNO ZONE ALTIMETRICHE CATEGORIE DI PROPRIETARI REGIONI	BOSCHI DI RESINOSE			BOSCHI DI LATIFOGLIE			BOSCHI DI RESINOSE E LATIFOGLIE CONSOciate	TOTALE
	Puri	Misti	Totale	Puri	Misti	Totale		
1964	556.121	595.181	1.151.302	2.645.262	1.947.084	4.592.346	335.687	6.079.335
1965	554.693	601.338	1.156.031	2.651.236	1.943.312	4.594.548	338.183	6.088.762
1966	554.832	611.830	1.166.662	2.684.397	1.909.651	4.594.048	338.616	6.099.326
1967	556.029	613.195	1.169.224	2.687.786	1.909.691	4.597.477	340.312	6.107.013
1968	556.098	619.929	1.176.027	2.712.333	1.910.910	4.623.243	346.395	6.145.665
ANNO 1968								
PER FORMA DI GOVERNO								
Fustaie	556.098	619.929	1.176.027	1.031.482	113.307	1.144.789	189.530	2.510.346
Cedui semplici (a)	—	—	—	1.328.348	1.335.852	2.664.200	—	2.664.200
Cedui composti (b)	—	—	—	352.503	461.751	814.254	156.865	971.119
PER ZONA ALTIMETRICA								
Montagna	413.345	598.529	1.011.874	1.545.531	926.101	2.471.632	231.648	3.715.154
Collina	106.101	18.729	124.830	974.920	895.228	1.870.148	94.340	2.089.318
Pianura	36.652	2.671	39.323	191.882	89.581	281.463	20.407	341.193
PER CATEGORIA DI PROPRIETARI								
Stato e Regioni autonome	42.822	18.086	60.908	96.519	85.202	181.721	49.256	291.885
Comuni	242.741	329.867	572.608	675.598	405.704	1.081.302	100.584	1.754.494
Altri Enti	41.045	46.666	87.711	139.109	103.373	242.482	9.598	339.791
Privati	229.490	225.310	454.800	1.801.107	1.316.631	3.117.738	186.957	3.759.495
PER REGIONE								
Piemonte	67.233	44.017	111.250	284.204	171.536	455.740	28.897	595.887
Valle d'Aosta	14.100	44.725	58.825	3.045	4.056	7.101	6.116	72.042
Lombardia	49.829	66.123	115.952	118.850	220.772	339.622	42.739	498.313
Trentino-Alto Adige	125.048	335.566	460.614	21.734	75.838	97.572	36.878	595.064
Veneto	44.689	65.470	110.159	61.801	66.782	128.583	20.281	259.023
Friuli-Venezia Giulia	23.669	24.127	47.796	62.733	30.597	93.330	22.972	164.098
Liguria	41.530	7.471	49.001	143.377	69.239	212.616	19.147	280.764
Emilia-Romagna	9.455	6.803	16.258	238.324	91.915	330.239	8.859	355.356
Toscana	48.690	9.989	58.679	347.322	420.779	768.101	40.618	867.398
Umbria	5.973	144	6.117	109.258	132.460	241.718	3.535	251.370
Marche	2.208	6.096	8.304	43.084	87.415	130.499	5.943	144.746
Lazio	9.114	805	9.919	217.931	127.581	345.512	6.481	361.912
Abruzzi	5.866	1.960	7.826	138.431	44.959	183.390	8.908	200.124
Molise	1.146	159	1.305	38.138	23.704	61.842	2.343	65.490
Campania	4.771	280	5.051	151.346	119.762	271.108	1.725	277.884
Puglia	18.711	439	19.150	56.511	12.631	69.142	1.411	89.703
Basilicata	1.896	110	2.006	117.068	41.846	158.914	8.749	169.669
Calabria	56.226	1.516	57.742	277.345	40.012	317.357	24.856	399.955
Sicilia	8.934	2.912	11.846	76.653	32.921	109.574	49.394	170.814
Sardegna	17.010	1.217	18.227	205.178	96.105	301.283	6.543	326.053
ITALIA	556.098	619.929	1.176.027	2.712.333	1.910.910	4.623.243	346.395	6.145.665

(*) Le superfici si riferiscono alla situazione risultante al 31 marzo degli anni indicati, le produzioni al periodo annuale che termina il 31 marzo dell'anno indicato. Per dati più analitici cfr. *Annuario di statistica forestale*.

(a) Compresi i cedui matricinati le cui matricine sono destinate

al taglio ad una età inferiore a tre turni del ceduo o che, pur superando tale età, abbiano un'area d'insidenza non superiore al 15% della superficie del bosco.

(b) Compresi i cedui matricinati le cui matricine hanno un turno corrispondente a tre o più volte quello del ceduo ed un'area d'insidenza a maturità superiore al 15% della superficie del bosco.

TAV. 182 — Tagliate e utilizzazioni (a)
A — SUPERFICIE SOTTOPOSTA A TAGLIO

ANNI	ZONE ALTIMETRICHE	BOSCHI PURI				BOSCHI MISTI				TOTALE			
		Tagliate	Superficie sottoposta a taglio			Tagliate	Superficie sottoposta a taglio			Tagliate	Superficie sottoposta a taglio		
			Totale	Media per tagliata	% della superficie dei boschi puri		Totale	Media per tagliata	% della superficie dei boschi misti		Totale	Media per tagliata	% della superficie totale dei boschi
BOSCHI DI RESINOSE													
1965		6.116	12.867	2,1	2,3	13.799	21.874	1,6	3,6	19.915	34.741	1,7	3,0
1966		6.121	14.551	2,4	2,6	15.507	24.778	1,6	4,0	21.628	39.329	1,8	3,4
1967		6.424	14.153	2,2	2,5	16.598	24.895	1,5	4,0	23.022	39.048	1,7	3,3
1968		6.063	15.536	2,6	2,8	14.979	32.254	2,2	5,2	21.042	47.790	2,3	4,1
BOSCHI DI LATIFOGIE													
1965		57.428	69.451	1,2	2,6	63.261	51.236	0,8	2,6	120.689	120.687	1,0	2,6
1966		56.536	66.233	1,2	2,5	57.548	50.868	0,9	2,7	114.084	117.101	1,0	2,5
1967		55.822	66.106	1,2	2,5	54.682	42.550	0,8	2,2	110.504	108.656	1,0	2,4
1968		63.204	67.597	1,1	2,5	52.874	39.659	0,8	2,1	116.078	107.256	0,9	2,3
BOSCHI DI RESINOSE E LATIFOGIE CONSOCIATE													
1965		—	—	—	—	5.011	6.426	1,3	1,9	5.011	6.426	1,3	1,9
1966		—	—	—	—	5.148	6.242	1,2	1,8	5.148	6.242	1,2	1,8
1967		—	—	—	—	5.145	5.837	1,1	1,7	5.145	5.837	1,1	1,7
1968		—	—	—	—	4.808	5.310	1,1	1,5	4.808	5.310	1,1	1,5
TOTALE BOSCHI													
1965		63.544	82.318	1,3	2,6	82.071	79.536	1,0	2,8	145.615	161.854	1,1	2,7
1966		62.657	80.784	1,3	2,5	78.203	81.888	1,0	2,9	140.860	162.672	1,2	2,7
1967		62.246	80.259	1,3	2,5	76.425	73.282	1,0	2,6	138.671	153.541	1,1	2,5
1968		69.267	83.133	1,2	2,5	72.661	77.223	1,1	2,7	141.928	160.356	1,1	2,6
1968 PER ZONA ALTIMETRICA													
Montagna		28.683	44.618	1,6	2,3	42.832	53.278	1,2	3,0	71.515	97.896	1,4	2,6
Collina		22.472	26.732	1,2	2,5	25.396	21.314	0,8	2,1	47.868	48.046	1,0	2,3
Pianura		18.112	11.783	0,7	5,2	4.433	2.631	0,6	2,3	22.545	14.414	0,6	4,2

B — UTILIZZAZIONI - metri cubi

ANNI	ZONE ALTIMETRICHE	BOSCHI PURI				BOSCHI MISTI				TOTALE			
		Totale	Media			Totale	Media			Totale	Media		
			per tagliata	per ettaro			per tagliata	per ettaro			per tagliata	per ettaro	
				di superficie sottoposta a taglio	della superficie totale			di superficie sottoposta a taglio	della superficie totale			di superficie sottoposta a taglio	della superficie totale
BOSCHI DI RESINOSE													
1965		369.152	60,4	28,7	0,7	700.643	50,8	32,0	1,2	1.069.795	53,7	30,8	0,9
1966		391.370	63,9	26,9	0,7	734.204	47,3	29,6	1,2	1.125.574	52,0	28,6	1,0
1967		415.569	64,7	29,4	0,7	789.191	47,5	31,7	1,4	1.204.760	52,3	30,8	1,0
1968		556.934	91,9	35,8	1,0	858.273	57,3	26,6	1,4	1.415.207	67,3	29,6	1,2
BOSCHI DI LATIFOGIE													
1965		3.748.069	65,3	54,0	1,4	2.335.541	36,9	45,6	1,2	6.083.610	50,4	50,4	1,3
1966		3.913.047	69,2	59,1	1,5	2.363.853	41,1	46,5	1,2	6.276.900	55,0	53,6	1,3
1967		4.008.855	71,8	60,6	1,5	1.953.603	35,7	45,9	1,0	5.962.458	54,0	54,9	1,3
1968		4.351.881	68,9	64,4	1,6	1.902.129	36,0	48,0	1,0	6.254.010	53,9	58,3	1,4
BOSCHI DI RESINOSE E LATIFOGIE CONSOCIATE													
1965		—	—	—	—	255.026	50,9	39,7	0,8	255.026	50,9	39,7	0,8
1966		—	—	—	—	226.398	44,0	36,3	0,7	226.398	44,0	36,3	0,7
1967		—	—	—	—	215.687	41,9	37,0	0,6	215.687	41,9	37,0	0,6
1968		—	—	—	—	200.617	41,7	37,8	0,6	200.617	41,7	37,8	0,6
TOTALE BOSCHI													
1965		4.117.221	64,8	50,0	1,3	3.291.210	40,1	41,4	1,1	7.408.431	50,9	45,8	1,2
1966		4.304.417	68,7	53,3	1,3	3.324.455	42,5	40,6	1,2	7.628.872	54,2	46,9	1,3
1967		4.424.424	71,1	55,1	1,4	2.958.481	38,7	40,4	1,0	7.382.905	53,2	48,1	1,2
1968		4.908.815	70,9	59,0	1,5	2.961.019	40,8	38,3	1,0	7.869.834	55,4	49,1	1,3
1968 PER ZONA ALTIMETRICA													
Montagna		2.144.278	74,8	48,1	1,1	1.836.769	42,9	34,5	1,0	3.981.047	55,7	40,7	1,1
Collina		1.225.957	54,6	45,9	1,1	1.004.820	39,6	47,1	1,0	2.230.777	46,6	46,4	1,1
Pianura		1.538.580	84,9	130,6	6,7	119.430	26,9	45,4	1,1	1.658.010	73,5	115,0	4,9

(a) La tagliata è la superficie boscata nella quale è stata eseguita, senza soluzione di continuità, una utilizzazione totale o parziale del soprassuolo.

TAV. 183 — Legname da lavoro proveniente dai boschi

A — PER ESSENZA, SPECIE LEGNOSA E ASSORTIMENTO - metri cubi

ANNI ASSORTIMENTI	RESINOSE				LATIFOGLIE				TOTALE	
	Totale	di cui			Totale	di cui				
		Abeti	Larice	Pini		Quercie	Castagno	Faggio		Pioppi
1964	1.118.724	733.538	132.529	249.841	1.991.105	149.498	808.344	345.503	602.277	3.109.829
1965	948.391	685.492	97.860	162.537	1.884.954	115.267	677.021	332.600	624.846	2.833.345
1966	1.002.289	714.450	116.518	169.083	1.957.436	132.262	658.520	352.259	690.093	2.959.725
1967	1.067.625	756.841	128.659	178.406	2.199.885	121.068	644.229	376.710	914.754	3.267.510
1968	1.288.924	1.000.357	116.705	170.612	2.615.100	115.777	619.772	339.109	1.379.512	3.904.024
1968 PER ASSORTIMENTO										
Tondame	870.060	716.169	75.453	78.006	1.126.599	45.358	43.170	203.633	810.251	1.996.659
da sega	869.376	715.727	75.381	77.836	890.554	44.785	41.408	194.029	586.508	1.759.930
da trancia e compensati	684	442	72	170	236.045	573	1.762	9.604	223.683	236.729
Travame asciato	115.894	100.613	9.169	6.058	19.762	878	16.738	322	1.335	135.656
Traverse ferroviarie	3.361	20	—	3.341	106.978	55.370	2.010	49.598	—	110.339
Legname	80.335	51.804	660	27.716	533.952	—	93.261	265	398.951	614.287
per pasta	80.314	51.804	639	27.716	440.691	—	—	265	398.951	521.005
per tannino	21	—	21	—	93.261	—	93.261	—	—	93.282
Legname da spacco	684	86	36	562	14.243	1.408	2.794	3.003	6.978	14.927
listelli	684	86	36	562	11.604	621	1.502	3.003	6.478	12.288
altro	—	—	—	—	2.639	787	1.292	—	500	2.639
Doghe	40	25	10	5	46.647	120	46.369	—	—	46.687
Paleria	84.378	42.401	17.837	23.930	405.386	2.374	327.461	5.143	417	489.704
puntelli e puntoni da miniera	12.308	1.273	1.440	9.559	22.632	243	9.272	254	—	34.940
altra paleria grossa	44.897	22.882	12.884	9.029	65.807	440	59.539	2.144	180	110.704
paleria minuta	27.173	18.246	3.513	5.342	316.947	1.691	258.650	2.745	237	344.120
Legname per altri assortimenti (a)	134.172	89.239	13.540	30.994	361.533	10.269	87.969	77.145	161.580	495.705
Totale	1.288.924	1.000.357	116.705	170.612	2.615.100	115.777	619.772	339.109	1.379.512	3.904.024

B — PER ASSORTIMENTO E REGIONE - metri cubi

ANNI REGIONI	TONDAME		TRA- VAME ASCIATO	TRA- VERSE FERRO- VIARIE	LEGNAME		PALERIA			ALTRI ASSORTI- MENTI (b)	TOTALE
	da sega	da trancia e per compensati			per pasta	per tannino	Puntelli e pun- toni da miniera	altra			
								grossa	minuta		
1964	1.408.119	153.587	147.749	116.190	201.065	210.878	30.991	119.615	349.131	372.504	3.109.829
1965	1.242.309	142.035	106.738	131.897	229.428	220.906	32.289	68.070	309.470	350.203	2.833.345
1966	1.295.785	153.118	126.232	108.630	253.562	133.064	29.635	84.553	346.906	428.240	2.959.725
1967	1.430.004	190.118	122.534	133.966	346.243	111.704	30.471	89.322	335.935	477.213	3.267.510
1968	1.759.930	236.729	135.656	110.339	521.005	93.282	34.940	110.704	344.120	557.319	3.904.024
1968 PER REGIONE											
Piemonte	193.496	85.274	5.416	20	140.632	43.484	972	14.890	62.984	68.581	615.749
Valle d'Aosta	8.703	168	3.046	—	385	100	768	2.747	1.654	1.423	18.994
Lombardia	402.252	119.029	2.504	85	220.442	201	10.811	4.495	26.555	104.419	890.793
Trentino-Alto Adige	458.850	144	54.225	26	15.427	21	627	26.328	18.714	88.403	662.765
Veneto	175.220	3.470	26.560	—	18.271	—	220	4.068	10.454	27.595	265.858
Friuli-Venezia Giulia	125.456	12.557	20.806	—	52.262	—	535	1.735	9.456	6.193	229.000
Liguria	15.539	70	421	—	2.237	13.006	1.950	9.422	39.928	5.460	88.033
Emilia-Romagna	46.825	4.055	1.189	92	15.103	4.088	48	485	12.486	5.826	90.197
Toscana	46.452	804	4.675	7.068	5.743	29.782	7.075	4.118	54.193	17.316	177.226
Umbria	1.347	831	—	8.043	100	—	177	180	1.464	4.958	17.100
Marche	1.242	80	15	322	45	—	520	737	2.180	723	5.864
Lazio	27.138	542	8.719	7.124	1.635	—	1.935	24.155	35.257	34.861	141.366
Abruzzi	38.001	3.338	310	7.038	1.406	—	1.563	2.770	2.405	14.482	71.313
Molise	6.349	—	441	8.404	—	—	—	—	—	2.915	18.109
Campania	80.307	2.930	182	31.748	700	1.000	2.095	2.224	46.304	74.728	242.218
Puglia	1.425	—	142	2.587	5.677	—	—	—	114	2.411	12.356
Basilicata	12.188	1.740	45	23.310	20.185	—	370	174	2.370	7.343	67.725
Calabria	93.611	1.429	5.937	10.575	115	1.600	4.009	11.013	13.555	85.137	226.981
Sicilia	21.429	268	1.023	2.052	20.540	—	54	870	2.648	2.740	51.624
Sardegna	4.100	—	—	1.845	100	—	1.211	293	1.399	1.805	10.753
ITALIA	1.759.930	236.729	135.656	110.339	521.005	93.282	34.940	110.704	344.120	557.319	3.904.024

(a) Compresi: il legname per pannelli e quelli non prevedibili.

(b) Compresi: le doghe, il legname da spacco, per pannelli e quelli non prevedibili.

TAV. 184 — **Combustibili vegetali provenienti dai boschi**

tonnellate

ANNI REGIONI	LEGNA DA ARDERE				CARBONE VEGETALE			
	Legna			Fasciname	Carbone			Carbonella
	Dolce	Forte	Totale		Dolce	Forte	Totale	
1964	322.927	2.882.516	3.205.443	484.935	1.691	55.728	57.419	13.952
1965	297.048	2.471.939	2.768.987	401.127	593	41.536	42.129	10.102
1966	299.007	2.569.286	2.868.293	372.443	275	43.744	44.019	8.215
1967	317.539	2.261.277	2.578.816	332.234	583	27.907	28.490	6.624
1968	324.401	2.119.754	2.444.155	307.091	692	35.886	36.578	8.033
1968 PER REGIONE								
Piemonte	53.645	254.496	308.141	36.167	32	209	241	—
Valle d'Aosta	9.091	3.919	13.010	2.986	—	—	—	—
Lombardia	115.610	129.074	244.684	63.091	44	457	501	—
Trentino-Alto Adige	60.564	43.186	103.750	22.849	—	—	—	—
Veneto	37.272	59.807	97.079	15.780	—	—	—	—
Friuli-Venezia Giulia	5.867	45.442	51.309	10.564	—	—	—	—
Liguria	2.831	73.963	76.794	9.822	44	303	347	—
Emilia-Romagna	6.383	146.974	153.357	15.055	—	—	—	—
Toscana	8.296	406.663	414.959	21.944	—	4.014	4.014	1.906
Umbria	618	196.931	197.549	25.037	—	120	120	83
Marche	423	62.650	63.073	10.295	—	86	86	10
Lazio	1.765	229.875	231.640	13.499	—	237	237	210
Abruzzi	461	114.909	115.370	11.403	—	—	—	8
Molise	1.064	37.628	38.692	4.116	223	2.407	2.630	651
Campania	2.111	93.654	95.765	21.263	61	15.448	15.509	1.680
Puglia	1.696	32.086	33.782	3.075	—	877	877	1.641
Basilicata	9.734	61.491	71.225	6.516	—	470	470	722
Calabria	6.146	38.455	44.601	5.337	185	6.070	6.255	106
Sicilia	471	2.674	3.145	907	91	3.288	3.379	989
Sardegna	353	85.877	86.230	7.385	12	1.900	1.912	27
ITALIA	324.401	2.119.754	2.444.155	307.091	692	35.886	36.578	8.033

TAV. 185 — **Utilizzazioni legnose totali**

ANNI REGIONI	LEGNAME DA LAVORO - metri cubi					COMBUSTIBILI - tonnellate			
	Dai boschi		Dalle altre colture		Totale	Dai boschi		Dalle altre colture	
	Resinose	Latifoglie	Resinose	Latifoglie		Legna da ardere	Carbone vegetale	Legna da ardere	Carbone vegetale
1964	1.118.724	1.991.105	49.395	2.685.136	5.844.360	3.690.378	71.371	4.414.960	2.842
1965	948.391	1.884.954	47.271	2.649.419	5.530.035	3.170.114	52.231	3.816.431	2.301
1966	1.002.289	1.957.436	47.919	2.966.697	5.974.341	3.240.736	52.234	3.887.219	2.355
1967	1.067.625	2.199.885	47.150	3.887.798	7.202.458	2.911.050	35.114	3.636.911	1.264
1968	1.288.924	2.615.100	49.170	3.838.784	7.791.978	2.751.246	44.611	3.230.051	1.114
1968 PER REGIONE									
Piemonte	60.693	555.056	2.670	325.280	943.699	344.308	241	65.763	—
Valle d'Aosta	17.356	1.638	121	125	19.240	15.996	—	1.184	—
Lombardia	54.561	836.232	1.700	2.865.380	3.757.873	307.775	501	204.362	—
Trentino-Alto Adige	660.323	2.442	9.565	5.536	677.866	126.599	—	94.697	—
Veneto	200.572	65.286	16.500	255.700	538.058	112.859	—	88.030	—
Friuli-Venezia Giulia	149.107	79.893	11.253	70.066	310.319	61.873	—	38.918	—
Liguria	16.333	71.700	65	789	88.887	86.616	347	24.425	—
Emilia-Romagna	20.520	69.677	2.222	83.570	175.989	168.412	—	97.679	—
Toscana	42.745	134.481	983	24.745	202.954	436.903	5.920	272.628	178
Umbria	735	16.365	15	9.966	27.081	222.586	203	125.984	3
Marche	648	5.216	600	15.462	21.926	73.368	96	243.875	2
Lazio	2.457	138.909	358	33.616	175.340	245.139	447	207.675	25
Abruzzi	2.139	69.174	13	7.747	79.073	126.773	8	75.557	..
Molise	1.518	16.591	9	2.558	20.676	42.808	3.281	25.513	36
Campania	968	241.250	771	76.718	319.707	117.028	17.189	220.832	302
Puglia	7.066	5.290	—	4.814	17.170	36.857	2.518	1.003.605	18
Basilicata	180	67.545	—	2.267	69.992	77.741	1.192	85.282	331
Calabria	44.736	182.245	134	14.397	241.512	49.938	6.361	162.251	70
Sicilia	3.779	47.845	1.895	30.080	83.599	4.052	4.368	103.793	25
Sardegna	2.488	8.265	296	9.968	21.017	93.615	1.939	87.998	124
ITALIA	1.288.924	2.615.100	49.170	3.838.784	7.791.978	2.751.246	44.611	3.230.051	1.114

TAV. 186 — Principali prodotti forestali non legnosi (a)

Raccolti nei boschi e nelle altre colture - quintali

ANNI REGIONI	PRODOTTI ALIMENTARI					GHIANDE	ALTRI			
	Castagne	Pinoli	Funghi	Nocciole (b)	Fragole (c)		Sughero gentile e sugherone	Resina e tremen- tina	Corteccia e cortec- ciola per concia	Foglia per lettiera (c)
1964	1.132.840	31.491	159.070	4.770	6.220	948.370	203.720	3.001	2.360	1.465.310
1965	968.320	24.325	48.330	9.820	4.680	923.060	162.130	1.255	1.280	1.258.840
1966	865.490	31.715	113.180	4.510	3.210	746.990	195.540	470	1.330	1.248.170
1967	914.400	31.250	107.170	5.050	3.840	703.230	158.350	360	330	1.258.100
1968	891.538	33.050	112.470	6.595	4.584	639.370	154.766	103	1.157	1.173.307
1968 PER REGIONE										
Piemonte	138.439	—	15.312	490	303	657	—	—	—	351.486
Valle d'Aosta	2.771	3	221	23	26	3	—	—	—	7.555
Lombardia	31.381	1	5.112	301	189	223	—	1	—	354.692
Trentino-Alto Adige	5.868	11	6.224	65	281	—	—	94	10	115.256
Veneto	4.253	29	2.800	204	405	301	—	8	—	92.470
Friuli-Venezia Giulia	593	—	2.202	56	147	44	—	—	—	47.591
Liguria	42.266	—	6.188	337	236	980	—	—	—	101.576
Emilia-Romagna	48.423	320	4.701	358	266	4.773	—	—	—	23.065
Toscana	178.111	19.340	40.859	166	306	63.523	11.842	—	966	40.153
Umbria	11.683	20	2.660	16	35	39.179	—	—	181	143
Marche	8.547	6	811	68	33	43.194	—	—	—	28
Lazio	69.194	11.217	5.414	537	139	69.343	3.646	—	—	9.710
Abruzzi	6.596	5	505	65	26	10.936	—	—	—	1.650
Molise	215	—	365	—	196	7.004	—	—	—	—
Campania	183.166	2.011	3.713	2.273	569	56.828	563	—	—	3.975
Puglia	3.486	48	1.650	—	12	11.588	—	—	—	—
Basilicata	9.712	—	368	44	29	17.018	—	—	—	206
Calabria	125.712	—	11.802	574	983	74.066	8.863	—	—	19.375
Sicilia	18.527	37	559	465	403	21.887	24.556	—	—	2.762
Sardegna	2.595	2	1.004	553	—	218.023	105.296	—	—	1.594
ITALIA	891.538	33.050	112.470	6.595	4.584	639.570	154.766	103	1.157	1.173.307

(a) Castagne, funghi, fragole e ghiande allo stato fresco; pinoli col guscio; nocciole e foglia per lettiera allo stato secco; rimanenti prodotti allo stato greggio commerciabile.

(b) Raccolte solo nei boschi. Per le produzioni provenienti dalle qualità di colture agrarie, cfr. pagg. 154-156.

(c) Prodotti raccolti solo nei boschi.

TAV. 187 — Piantine atte al collocamento a dimora esistenti nei vivai forestali gestiti dal Corpo forestale dello Stato (a)

migliaia di piantine

ANNI REGIONI	RESINOSE			LATIFOGHE			TOTALE		
	Semenzali	Trapianti	Totale	Semenzali	Trapianti	Totale	Semenzali	Trapianti	Totale
1964	38.498	44.368	82.866	40.202	6.830	47.032	78.700	51.198	129.898
1965	32.536	42.845	75.381	28.646	5.948	34.594	61.182	48.793	109.975
1966	34.649	36.127	70.776	38.867	4.126	42.993	73.516	40.253	113.769
1967	34.021	35.910	69.931	37.454	4.673	42.127	71.475	40.583	112.058
1968	38.158	39.289	77.447	34.077	4.493	38.570	72.235	43.782	116.017
1968 PER REGIONE									
Piemonte	1.531	3.317	4.848	841	87	928	2.372	3.404	5.776
Valle d'Aosta	—	674	674	391	20	411	391	694	1.085
Lombardia	1.209	1.349	2.558	233	43	276	1.442	1.392	2.834
Trentino-Alto Adige	2.260	2.695	4.955	195	48	243	2.455	2.743	5.198
Veneto	2.721	1.082	3.803	843	151	994	3.564	1.233	4.797
Friuli-Venezia Giulia	159	2.180	2.339	178	63	241	337	2.243	2.580
Liguria	2.403	502	2.905	1.449	25	1.474	3.852	527	4.379
Emilia-Romagna	2.523	2.473	4.996	2.080	120	2.200	4.603	2.593	7.196
Toscana	6.719	5.653	12.372	2.903	501	3.404	9.622	6.154	15.776
Umbria	518	1.565	2.083	647	24	671	1.165	1.589	2.754
Marche	1.384	1.024	2.408	3.145	135	3.280	4.529	1.159	5.688
Lazio	966	2.057	3.023	1.179	110	1.289	2.145	2.167	4.312
Abruzzi	1.244	730	1.974	2.004	65	2.069	3.248	795	4.043
Molise	92	140	232	141	10	151	233	150	383
Campania	1.351	1.495	2.846	1.816	213	2.029	3.167	1.708	4.875
Puglia	1.826	547	2.373	506	65	571	2.332	612	2.944
Basilicata	4.391	760	5.151	4.282	123	4.405	8.673	883	9.556
Calabria	3.118	7.034	10.152	8.827	77	8.904	11.945	7.111	19.056
Sicilia	980	3.023	4.003	1.752	1.875	3.627	2.732	4.898	7.630
Sardegna	2.763	989	3.752	665	738	1.403	3.428	1.727	5.155
ITALIA	38.158	39.289	77.447	34.077	4.493	38.570	72.235	43.782	116.017

(a) Per l'anno 1964 situazione al 1° settembre; a partire dal 1965 situazione al 1° luglio.

8 — PESCA E CACCIA

PESCA

TAV. 188 — Naviglio da pesca (a)

Situazione al 1° gennaio

ANNI LITORALI	A MOTORE									VELIERI E BARCHÉ	
	Motopescherecci			Motobarche			Totale			N	TSL
	N	TSL	HPA	N	TSL	HPA	N	TSL	HPA		
1963	3.573	106.440	352.485	12.477	35.828	206.522	16.050	142.268	559.007	30.322	39.330
1964	3.605	115.307	377.801	13.103	37.992	219.843	16.708	153.299	597.644	29.960	38.412
1965	3.652	127.081	409.387	13.630	39.535	230.404	17.282	166.616	639.791	28.478	37.361
1966	3.767	138.867	448.116	14.193	41.412	243.623	17.960	180.279	691.739	27.783	36.609
1967	3.893	149.951	502.184	14.509	40.883	241.887	18.402	190.834	744.071	27.421	35.952
1968 PER LITORALE											
Ligure	147	4.181	14.710	819	1.983	10.685	966	6.164	25.395	1.468	1.990
Tirrenico	737	32.928	111.768	4.320	12.087	100.271	5.057	45.015	212.039	6.480	7.983
Alto	250	17.822	42.269	496	1.703	9.657	746	19.525	51.926	487	550
Medio	274	9.717	43.891	619	1.971	10.793	893	11.688	54.684	834	1.092
Basso	213	5.389	25.608	3.205	8.413	79.821	3.418	13.802	105.429	5.159	6.341
Sardo	133	13.183	30.457	933	2.734	10.282	1.066	15.917	40.739	1.554	1.976
Siculo	815	35.567	113.720	4.247	12.211	57.971	5.062	47.778	171.691	7.012	9.886
Jonico	60	1.832	6.611	825	2.492	12.472	885	4.324	19.083	1.932	2.799
Adriatico	2.001	62.260	224.918	3.365	9.376	50.206	5.366	71.636	275.124	8.975	11.318
Basso	522	15.208	57.084	957	3.166	14.058	1.479	18.374	71.142	3.837	4.783
Medio	991	37.353	121.909	705	1.982	10.784	1.696	39.335	132.693	2.145	2.601
Alto	488	9.699	45.925	1.703	4.228	25.364	2.191	13.927	71.289	2.993	3.934
ITALIA	3.893	149.951	502.184	14.509	40.883	241.887	18.402	190.834	744.071	27.421	35.952

(a) Si considerano *motopescherecci* i piroscafi, le navi, i motovelieri, i velieri con motore ausiliario, purché abbiano il verricello azionato dal motore; *motobarche* i natanti con motore adibito esclusivamente come mezzo di propulsione. Sono inclusi i natanti armati con atto di nazionalità (atti cioè alla navigazione a distanza superiore alle 20 miglia dalla costa) di cui alla Tav. 247.

La tonnellata di stazza è una misura volumetrica pari a 100 piedi cubici, cioè m³ 2,832. La *stazza lorda* indica la capacità complessiva della nave; la *stazza netta* indica il volume degli spazi chiusi della nave utilizzati per il carico commerciale. La potenza del motore è indicata in cavalli vapore asse (HPA).

TAV. 189 — Pesca marittima e lagunare

A — PRODUZIONE SBARCATO PER LITORALE (a)

quintali

LITORALI DI SBARCO	1966			1967			1968						
	Pesci	Mollu- schi	Cro- stacei	Pesci	Mollu- schi	Cro- stacei	Pesci			Molluschi		Cro- stacei	
							Alici, sarde e sgombri	Tonni	Altri	Totale	Totale		Calamari, polpi e seppie
Ligure	58.020	14.879	2.506	68.113	13.081	3.273	35.080	845	31.977	67.902	14.691	3.992	2.647
Tirrenico	562.531	107.324	19.139	485.933	71.451	12.235	221.735	1.923	271.080	494.738	60.924	20.315	14.816
Alto	231.548	44.863	4.780	185.262	31.882	3.682	90.369	—	139.628	229.997	27.648	6.107	4.465
Medio	179.191	47.607	10.748	145.132	24.553	5.003	40.771	40	75.974	116.785	18.912	8.097	6.515
Basso	151.792	14.854	3.611	155.539	15.016	3.550	90.595	1.883	55.478	147.956	14.364	6.111	3.836
Sardo	58.360	7.625	2.619	56.283	8.058	3.693	10.603	4.340	43.936	58.879	7.640	5.782	2.978
Siculo	425.042	53.135	24.415	419.604	57.186	23.846	124.239	14.617	228.716	367.572	60.422	47.178	25.225
Jonico	59.102	56.155	4.203	72.804	87.869	6.743	15.225	325	57.625	73.175	67.725	8.741	9.516
Adriatico	740.146	240.537	53.089	800.193	260.928	50.587	272.024	2.405	525.215	799.644	263.083	109.084	50.475
Basso	144.445	62.532	7.070	152.765	64.738	5.032	60.646	1	103.564	164.211	54.293	25.637	6.188
Medio	336.328	101.375	25.864	397.803	103.106	27.112	94.038	147	289.327	383.512	122.377	46.654	27.024
Alto	259.373	76.630	20.155	249.625	93.084	18.443	117.340	2.257	132.324	251.921	86.413	36.793	17.263
ITALIA	1.903.201	479.655	105.971	1.902.930	498.573	100.377	678.906	24.455	1.158.549	1.861.910	474.485	195.092	105.657

(a) Inclusi i prodotti delle tonnare e tonnarelle e quelli della pesca oceanica.

Segue Tav. 189 — Pesca marittima e lagunare

B - PRODUZIONE SBARCATO PER PROVINCIA (a)

quintali

PROVINCIE REGIONI	1966			1967			1968						
	Pesci	Mollu- schi	Cro- stacei	Pesci	Mollu- schi	Cro- stacei	Pesci			Molluschi		Cro- stacei	
							Alici, sarde e sgom- bri	Tonni	Altri	Totale	Totale		Cala- mari, polpi e seppie
Venezia	102.587	39.392	12.846	102.761	49.853	11.316	48.853	—	56.656	105.509	43.292	23.541	9.494
Rovigo	7.556	108	313	6.051	—	—	38	—	9.435	9.473	—	—	—
VENETO	110.143	39.500	13.159	108.812	49.853	11.316	48.891	—	66.091	114.982	43.292	23.541	9.494
Udine	6.408	1.475	626	7.174	2.552	213	804	—	5.247	6.051	9.911	1.206	164
Gorizia	12.440	10.660	884	11.496	11.958	959	4.611	1.974	5.046	11.631	10.668	4.221	893
Trieste	28.639	17.781	815	33.517	20.604	842	13.422	—	12.474	25.896	13.899	1.515	836
FRIULI-VENEZIA GIULIA	47.487	29.916	2.325	52.187	35.114	2.014	18.837	1.974	22.767	43.578	34.478	6.942	1.893
Imperia	10.049	1.692	1.645	8.480	1.704	1.287	2.417	341	4.565	7.323	1.033	492	799
Savona	18.313	1.675	48	24.918	1.566	62	14.273	347	11.383	26.003	1.384	927	48
Genova	14.916	2.086	741	19.335	2.442	981	12.339	77	6.854	19.270	2.976	764	857
La Spezia	14.742	9.426	72	15.380	7.369	943	6.051	80	9.175	15.306	9.298	1.809	943
LIGURIA	58.020	14.879	2.506	68.113	13.081	3.273	35.080	845	31.977	67.902	14.691	3.992	2.647
Ferrara	96.330	5.116	4.172	83.053	6.193	4.641	46.175	283	40.484	85.942	5.632	5.533	5.442
Ravenna	5.413	2.098	499	5.573	1.924	472	3.437	—	2.982	6.419	3.011	777	434
Forlì	81.727	15.023	3.788	81.249	17.391	4.025	36.333	142	37.742	74.217	17.879	13.025	3.193
EMILIA-ROMAGNA	183.470	22.237	8.459	169.875	25.508	9.138	85.945	425	81.208	167.578	26.522	19.335	9.069
Massa-Carrara	232	48	19	258	27	13	8	—	246	254	23	14	2
Lucca	77.016	4.266	1.139	56.145	4.346	817	51.575	—	25.513	77.088	3.775	2.463	1.133
Livorno	121.490	37.172	862	101.077	24.983	769	36.040	—	87.161	123.201	20.928	1.905	993
Pisa	114	53	—	150	54	—	—	—	247	247	96	96	—
Grosseto	32.696	3.324	2.760	27.632	2.472	2.083	2.746	—	26.461	29.207	2.826	1.629	2.337
TOSCANA	231.548	44.863	4.780	185.262	31.882	3.682	90.369	—	139.628	229.997	27.648	6.107	4.465
Pesaro e Urbino	15.045	11.418	1.229	14.865	16.187	2.164	1.911	1	14.366	16.278	15.487	4.376	1.589
Ancona	58.816	12.692	3.454	43.573	11.370	3.977	11.588	—	26.196	37.784	15.847	8.247	2.350
Macerata	26.793	12.625	3.368	28.046	7.030	3.017	7.527	—	26.724	34.251	7.662	4.345	4.414
Ascoli Piceno	91.284	27.149	9.907	158.115	32.170	9.677	15.564	—	140.048	155.612	43.441	7.829	10.619
MARCHE	191.938	63.884	17.958	244.599	66.757	18.835	36.590	1	207.334	243.925	82.437	24.797	18.972
Viterbo	—	—	—	46	8	4	—	—	39	39	21	18	3
Roma	121.934	44.982	9.033	77.322	17.067	3.383	3.839	—	41.337	45.176	5.912	4.173	3.438
Latina	57.257	2.625	1.715	67.764	7.478	1.616	36.932	40	34.598	71.570	12.979	3.906	3.074
LAZIO	179.191	47.607	10.748	145.132	24.553	5.003	40.771	40	75.974	116.785	18.912	8.097	6.515
Teramo	26.367	11.019	1.347	35.157	11.492	1.660	15.523	—	13.965	29.488	14.051	2.249	1.732
Pescara	17.889	4.327	1.253	17.230	3.107	1.135	3.083	4	14.148	17.235	2.924	2.492	1.086
Chieti	8.122	2.716	834	8.449	2.211	941	1.962	—	7.100	9.062	2.850	2.330	1.527
ABRUZZI	52.378	18.062	3.434	60.836	16.810	3.736	20.568	4	35.213	55.785	19.825	7.071	4.345
MOLISE	10.285	4.406	684	11.119	2.148	516	547	—	9.038	9.585	2.236	1.761	514
Caserta	1.182	147	18	1.041	172	11	64	—	1.114	1.178	148	118	20
Napoli	60.406	5.799	1.632	62.408	7.936	1.816	43.290	189	23.387	66.866	9.116	2.881	2.270
Salerno	29.578	5.985	1.325	40.483	4.015	1.065	23.940	1.073	8.910	33.923	2.347	1.343	1.005
CAMPANIA	91.166	11.931	2.975	103.932	12.123	2.892	67.294	1.262	33.411	101.967	11.611	4.342	3.295

(a) Inclusi i prodotti delle tonnare e tonnarelle e quelli della pesca oceanica.

Segue TAV. 189 — Pesca marittima e lagunare
 Segue B — PRODUZIONE SBARCATO PER PROVINCIA (a)
 quintali

PROVINCIE REGIONI	1966			1967			1968						
	Pesci	Mollu- schi	Cro- stacei	Pesci	Mollu- schi	Cro- stacei	Pesci			Molluschi		Cro- stacei	
							Alici, sarde e sgom- bri	Tonni	Altri	Totale	Totale		Calamari polpi e seppie
Foggia	38.542	12.682	2.613	44.297	14.363	2.025	7.955	—	41.274	49.229	12.168	8.327	1.533
Bari	74.743	43.890	2.354	89.351	45.744	2.131	50.742	—	55.143	105.885	40.349	16.209	4.040
Taranto	45.146	54.376	1.642	37.031	83.738	1.526	6.468	—	26.659	33.127	62.352	4.263	1.709
Brindisi	5.695	2.944	359	7.837	3.108	399	1.491	1	2.687	4.179	1.158	488	489
Lecce	25.465	3.016	1.744	28.324	3.342	2.164	2.618	225	24.604	27.447	3.402	2.611	5.214
PUGLIA	189.591	116.908	8.712	206.840	150.295	8.245	69.274	226	150.367	219.867	119.429	31.898	12.985
Potenza-BASILICATA	34	1	—	48	—	—	230	—	105	335	—	—	—
Cosenza	10.237	633	394	10.533	687	13	5.760	100	4.534	10.394	907	864	47
Catanzaro	42.035	2.231	2.446	36.235	2.556	3.792	19.442	293	14.476	34.211	2.571	2.368	2.924
Reggio di Calabria	22.256	1.837	357	23.520	1.962	383	4.466	328	13.774	18.568	1.864	1.017	289
CALABRIA	74.548	4.701	3.197	70.288	5.205	4.188	29.668	721	32.784	63.173	5.342	4.249	3.260
Trapani	197.873	18.186	9.720	175.946	18.978	10.366	55.529	13.380	108.556	177.465	15.583	14.168	9.738
Palermo	58.716	2.848	941	48.862	2.696	900	14.055	702	27.791	42.548	2.998	2.278	919
Messina	15.864	6.293	583	14.215	2.457	397	2.610	308	8.343	11.261	2.689	516	384
Agrigento	59.716	10.724	4.987	66.874	12.199	7.451	32.266	—	31.193	63.459	17.636	11.138	9.209
Caltanissetta	835	589	199	1.073	890	202	182	—	1.643	1.825	1.875	1.861	226
Catania	22.052	1.524	165	22.008	1.826	160	7.010	148	15.583	22.741	2.175	1.768	155
Ragusa	47.329	8.036	5.865	68.562	13.144	2.393	1.627	—	19.293	20.920	12.194	12.144	2.749
Siracusa	22.657	4.935	1.955	22.064	4.996	1.977	10.960	79	16.314	27.353	5.272	3.305	1.845
SICILIA	425.042	53.135	24.415	419.604	57.186	23.846	124.239	14.617	228.716	367.572	60.422	47.178	25.225
Sassari	16.911	3.764	869	15.629	3.926	1.195	3.181	1.092	11.285	15.558	4.178	2.473	943
Nuoro	3.343	454	296	4.288	359	299	20	—	3.102	3.122	228	223	316
Cagliari	38.106	3.407	1.454	36.366	3.773	2.199	7.402	3.248	29.549	40.199	3.234	3.086	1.719
SARDEGNA	58.360	7.625	2.619	56.283	8.058	3.693	10.603	4.340	43.936	58.879	7.640	5.782	2.978
ITALIA	1.903.201	479.655	105.971	1.902.930	498.573	100.377	678.906	24.455	1.158.549	1.861.910	474.485	195.092	105.657

(a) Cfr. corrispondente nota a pagina precedente.

TAV. 190 — Pesca nelle tonnare e tonnarelle

PROVINCIE	1966				1967				1968					
	Ton- nare (a)	Tonni		Altri pesci	Ton- nare (a)	Tonni		Altri pesci	Ton- nare (a)	Tonni			Sgom- bri	Altri pesci
		N	Peso			N	Peso			N	Peso - q			
											Totale	all'in- dustria (b)		
Genova	1	74	2	227	1	1	..	376	1	134	3	—	1	301
Taranto	1	71	13	90	1	61	28	172	—	—	—	—	—	—
Lecce	1	365	68	58	2	755	166	156	2	908	181	—	3	247
Trapani	7	5.105	5.385	11	6	10.331	14.464	14	7	8.631	13.380	5.119	—	39
Palermo	1	815	741	—	2	2.140	1.848	15	2	711	576	—	—	16
Messina	2	47	31	60	1	98	32	26	—	—	—	—	—	—
Sassari	2	242	462	168	1	77	99	159	1	1	1	—	—	34
Cagliari	3	2.956	2.744	2	3	3.769	2.851	1	3	3.862	3.247	2.064	—	1
ITALIA	18	9.675	9.446	616	17	17.232	19.488	919	16	14.247	17.388	7.183	4	638

(a) Tonnare e tonnarelle calate. — (b) Destinati all'industria conserviera.

TAV. 191 — Produzione della pesca nei laghi e bacini artificiali

ANNI REGIONI LAGHI E BACINI	QUANTITÀ - quintali						VALORE migliaia di lire
	Carpioni, coregoni, salmerini, trote	Anguille	Lucci, persici	Alborelle, carpe, tinche	Altri pesci	Totale	
1964	4.083	3.407	7.059	14.117	23.449	52.115	1.795.816
1965	5.298	3.889	8.319	14.041	23.272	54.819	2.038.295
1966	4.576	4.369	9.257	15.666	26.837	60.705	2.228.270
1967	4.743	4.211	10.258	18.595	29.640	67.447	2.600.574
1968	4.941	4.567	10.273	16.004	27.971	63.756	2.283.819

1968 - A: PER REGIONE

Piemonte	543	29	252	536	378	1.738	99.006
Lombardia	1.812	1.095	3.607	9.045	14.055	29.614	901.221
Trentino-Alto Adige	89	26	271	92	291	769	40.869
Veneto	731	354	151	490	2.940	4.666	141.897
Friuli-Venezia Giulia	17	..	7	6	6	36	2.494
Liguria	14	16	2	10	16	58	4.961
Emilia-Romagna	16	1	—	37	19	73	2.316
Toscana	80	129	408	404	231	1.252	49.281
Umbria	62	2.088	3.329	2.890	7.889	16.258	631.239
Marche	11	1	3	27	27	69	3.485
Lazio	1.403	756	2.179	1.228	2.093	7.659	374.227
Abruzzi	37	1	9	16	1	64	5.048
Campania	79	57	—	79	14	229	9.040
Basilicata	8	10	1	9	5	33	2.062
Calabria	27	—	—	—	5	32	3.088
Sardegna	12	4	54	1.135	1	1.206	13.585
ITALIA	4.941	4.567	10.273	16.004	27.971	63.756	2.283.819

1968 - B: PER LAGHI E BACINI

LAGHI CON SUPERFICIE SUPERIORE A 5 KM ² (a)	3.956	3.866	8.825	12.026	21.075	49.748	1.695.554
Garda (<i>Benaco</i>)	1.180	517	361	854	4.399	7.311	208.968
Maggiore (<i>Verbano</i>)	467	62	406	843	676	2.454	103.660
Como (<i>Lario</i>)	593	68	590	3.864	8.400	13.515	415.513
Trasimeno o di Perugia	—	1.898	3.020	2.160	2.445	9.523	320.840
Bolsena (<i>Vulsino</i>)	925	402	1.886	811	927	4.951	252.552
Iseo (<i>Sebino</i>)	229	172	1.104	1.663	1.487	4.655	147.931
Bracciano (<i>Sabatino</i>)	329	168	19	42	498	1.056	39.670
Lugano (<i>Ceresio</i>)	27	50	100	588	374	1.139	33.173
Varese	—	196	63	172	278	709	21.715
Vico (<i>Cimino</i>)	59	65	61	36	330	551	21.187
Idro (<i>Eridio</i>)	7	21	96	25	16	165	7.230
Massaciuccoli	7	51	51	128	126	363	13.119
Albano o di Castel Gandolfo	5	8	5	17	4	39	2.238
Mezzola	27	67	188	137	263	682	23.663
Viverone o d'Azeglio	80	..	70	12	66	228	8.665
Annone o di Oggiono	—	52	156	75	205	488	14.042
Caldonazzo	16	13	176	32	61	298	18.738
Pusiano	5	56	473	567	520	1.621	42.650
LAGHI CON SUPERFICIE INFERIORE A 5 KM ²	567	619	1.287	1.765	1.493	5.731	244.715
BACINI ARTIFICIALI	418	82	161	2.213	5.403	8.277	343.550
Totale	4.941	4.567	10.273	16.004	27.971	63.756	2.283.819

(a) Sono elencati in ordine decrescente di superficie; i nomi tra parentesi sono antiche denominazioni.

CACCIA

TAV. 193 — Riserve di caccia per zona altimetrica (a)

ANNI	MONTAGNA				COLLINA				PIANURA		TOTALE		
	Interna		Litoranea		Interna		Litoranea		N	Superficie ha	N	Superficie	
	N	Superficie ha	N	Superficie ha	N	Superficie ha	N	Superficie ha				ha	% sup. agr. e for.
1964	354	318.071	8	2.289	1.001	666.914	191	120.548	835	547.762	2.389	1.655.584	6,0
1965	385	352.075	9	2.655	1.039	708.799	198	132.300	862	558.591	2.493	1.754.420	6,4
1966	422	390.556	11	2.737	1.090	754.649	218	146.480	904	590.983	2.645	1.885.405	6,8
1967	450	430.415	12	2.841	1.124	787.249	224	154.526	952	638.861	2.762	2.013.892	7,3
1968	464	467.255	13	3.341	1.119	798.307	230	163.705	957	658.840	2.783	2.091.448	7,6
1968 PER REGIONE													
Piemonte	32	71.675	—	—	128	106.084	—	—	108	90.806	268	268.565	11,8
Valle d'Aosta	6	19.569	—	—	—	—	—	—	—	—	6	19.569	9,0
Lombardia	11	18.031	—	—	37	37.819	—	—	242	143.582	290	199.432	10,2
Trentino-Alto Adige	59	21.347	—	—	—	—	—	—	—	—	59	21.347	1,9
Veneto	11	8.706	—	—	21	23.067	—	—	—	—	26	31.773	1,3
Friuli-Venezia Giulia	3	3.262	—	—	10	12.844	—	—	235	144.778	267	176.551	11,2
Liguria	19	24.456	1	314	1	1.400	4	2.432	86	63.525	99	79.631	12,4
Emilia-Romagna	88	115.860	—	—	155	126.894	1	358	116	95.515	360	338.627	17,0
Toscana	67	50.654	1	55	396	219.036	72	60.782	41	31.021	577	361.548	16,8
Umbria	26	18.333	—	—	99	48.748	—	—	—	—	125	67.081	8,4
Marche	20	12.746	—	—	25	13.530	9	3.090	—	—	54	29.366	3,2
Lazio	29	30.105	—	—	86	97.992	13	15.192	26	21.408	154	164.697	10,3
Abruzzi	11	21.443	—	—	—	—	1	476	—	—	12	21.919	2,1
Molise	4	4.515	—	—	4	3.913	—	—	—	—	8	8.428	2,0
Campania	6	4.522	—	—	9	3.417	3	444	8	3.975	26	12.358	1,0
Puglia	2	1.196	—	—	7	2.996	3	3.150	27	12.636	39	19.978	1,1
Basilicata	3	2.132	—	—	2	742	—	—	2	827	7	3.701	0,4
Calabria	2	663	2	850	1	288	2	1.175	3	2.003	10	4.979	0,3
Sicilia	44	14.712	9	2.122	55	15.125	40	9.122	18	4.243	166	45.324	1,9
Sardegna	21	23.328	—	—	83	84.412	82	67.484	45	44.521	231	219.745	9,6
ITALIA	464	467.255	13	3.341	1.119	798.307	230	163.705	957	658.840	2.783	2.091.448	7,6

TAV. 194 — Zone di ripopolamento e cattura della selvaggina, divieti di caccia e uccellazione per zona altimetrica

ANNI	ZONE (b)						DIVIETI (c)					
	Montagna		Collina		Pianura		Montagna		Collina		Pianura	
	N	Superficie ha	N	Superficie ha	N	Superficie ha	N	Superficie ha	N	Superficie ha	N	Superficie ha
1964	161	139.391	375	251.353	351	211.161	91	144.177	113	98.505	53	32.919
1965	162	135.530	414	268.874	336	220.085	77	131.307	107	91.420	46	30.416
1966	187	163.915	462	324.802	324	217.197	71	159.283	97	86.463	48	30.287
1967	174	139.300	416	297.246	300	205.481	65	153.340	94	84.826	47	31.307
1968	160	126.173	370	277.137	275	177.903	72	159.696	98	91.000	41	28.689
1968 PER REGIONE												
Piemonte	4	2.414	26	12.235	30	15.967	4	4.043	3	2.454	6	1.313
Valle d'Aosta	—	—	—	—	—	—	—	—	—	—	—	—
Lombardia	7	8.565	9	3.833	63	35.533	5	3.665	4	1.522	5	2.586
Trentino-Alto Adige	—	—	—	—	—	—	(d) 7	66.894	—	—	—	—
Veneto	2	600	4	2.016	29	21.214	—	—	2	635	4	1.761
Friuli-Venezia Giulia	1	1.618	—	—	3	1.353	—	—	—	—	—	—
Liguria	4	2.807	4	1.720	—	—	(e) 15	15.417	1	380	—	—
Emilia-Romagna	33	16.529	62	41.793	140	95.608	5	5.180	9	10.130	10	3.934
Toscana	10	7.375	61	38.679	6	3.851	2	918	6	414	1	930
Umbria	4	2.152	30	20.893	—	—	(f) 2	1.414	7	4.097	—	—
Marche	19	10.103	72	41.023	—	—	12	10.173	20	16.893	—	—
Lazio	12	8.844	12	6.323	2	1.577	3	2.860	9	4.710	—	—
Abruzzi	46	51.117	59	49.427	—	—	(g) 2	33.353	—	—	—	—
Molise	9	6.447	12	12.620	—	—	—	—	—	—	—	—
Campania	4	4.080	4	2.210	1	300	1	800	4	10.669	—	—
Puglia	—	—	—	—	—	—	—	—	—	—	—	—
Basilicata	—	—	—	—	—	—	—	—	2	4.205	1	7.389
Calabria	5	3.522	8	4.815	—	—	6	3.204	3	1.660	1	345
Sicilia	—	—	2	600	—	—	8	11.775	15	10.005	4	1.615
Sardegna	—	—	5	38.950	1	2.500	—	—	13	23.226	6	5.926
ITALIA	160	126.173	370	277.137	275	177.903	72	159.696	98	91.000	41	28.689

(a) Costituite da terreni in cui la caccia è consentita, nel periodo venatorio, nei modi e termini di legge, esclusivamente al concessionario ed a chi sia dal medesimo autorizzato. — (b) Zone in cui — allo scopo di favorire il ripopolamento e la sosta della selvaggina — è vietata la caccia a chiunque, salvo le eccezioni previste dal R.D. 5 giugno 1939, n. 1016 modificato dalla legge 2 agosto 1967, n. 799. — (c) Costituiti da appezzamenti di terreno nei quali la caccia è vietata in modo generale ed assoluto, sia per talune forme di cac-

cia o specie di selvaggina; dall'anno 1968 sono comprese anche le oasi di protezione e di rifugio per la fauna stanziale o migratoria. — (d) Di cui un divieto assoluto di caccia al camoscio per ettari 55.000. — (e) Un divieto dell'estensione di 6.000 ettari interessa in parte anche l'Emilia-Romagna e la Toscana. — (f) Un divieto dell'estensione di 22 ettari interessa in parte anche le Marche. — (g) Di cui un divieto assoluto di caccia alla coturnice e alla starna per ettari 32.742.

TAV. 196 — Imprese per forma giuridica e ramo e classe di attività economica

RAMI E CLASSI DI ATTIVITÀ ECONOMICA	IMPRESE INDIVIDUALI		SOCIETÀ		ENTI PUBBLICI E ALTRE FORME		TOTALE			
	Imprese	Addetti	Imprese	Addetti	Imprese	Addetti	Imprese	Addetti	di cui artigiane	
									Imprese	Addetti
AGRICOLTURA, FORESTE, CACCIA E PESCA (a)	26.812	69.019	10.726	77.313	61	1.877	37.599	148.209	25.611	61.536
Attività connesse con l'agricoltura	16.931	37.849	8.762	56.576	49	1.675	25.742	96.100	15.388	32.473
Foreste	1.239	6.932	178	1.872	7	163	1.424	8.967	1.013	3.324
Pesca	8.642	24.238	1.786	18.865	5	39	10.433	43.142	9.210	25.739
INDUSTRIE ESTRATTIVE	3.575	25.707	1.990	61.599	7	623	5.572	87.929	3.117	11.837
Estrazione combustibili	22	294	75	9.716	—	—	97	10.010	4	21
Estrazione minerali metalliferi	5	77	52	13.376	1	372	58	13.825	—	—
Estrazione altri minerali	3.548	25.336	1.863	38.507	6	251	5.417	64.094	3.113	11.816
INDUSTRIE MANIFATTURIERE	514.100	1.578.513	74.453	2.920.498	378	34.808	588.931	4.533.819	520.736	1.196.246
Alimentari e tabacco	40.685	152.181	11.416	258.873	217	24.109	52.318	435.163	39.348	103.554
Tessili	37.014	139.382	5.660	451.646	29	605	42.703	591.633	36.070	76.832
Vestitiario e calzature	173.834	361.357	5.349	146.154	15	468	179.198	507.979	172.343	297.387
Pelli e cuoio	4.724	22.405	1.010	26.508	—	—	5.734	48.913	4.861	17.261
Mobilio e arredamento in legno	23.098	79.193	5.038	55.550	8	135	28.144	134.878	25.697	73.234
Industria del legno	68.812	165.044	7.288	78.844	22	400	76.122	244.288	71.271	149.411
Industrie metallurgiche	591	10.418	839	173.740	—	—	1.430	184.158	500	2.967
Macchine non elettriche, carpenteria metallica e simili	9.276	116.276	6.922	369.459	2	54	16.200	485.789	8.698	45.864
Macchine e apparecchi elettrici	1.180	20.229	1.089	159.288	1	53	2.270	179.570	900	5.720
Meccanica di precisione, oreficeria, argenteria	4.923	22.403	1.288	68.862	3	458	6.214	91.723	5.228	18.185
Officine meccaniche	112.505	270.303	13.417	92.992	5	130	125.927	363.425	119.701	285.358
Costruzione mezzi di trasporto	553	13.053	652	262.045	—	—	1.205	275.098	374	2.635
Lavorazione minerali non metalliferi	12.640	88.969	5.500	229.373	5	96	18.145	318.438	12.279	45.257
Industrie chimiche	2.820	15.827	2.444	224.339	8	869	5.272	241.035	2.604	8.331
Derivati petrolio e carbone	41	549	150	16.697	1	3	192	17.249	27	108
Gomma elastica	2.381	8.500	484	50.832	1	64	2.866	59.396	2.386	5.648
Carta e cartotecnica	1.566	16.490	1.014	65.756	—	—	2.580	82.246	1.309	6.535
Poligrafiche ed editoriali	6.291	32.705	2.681	72.896	56	6.977	9.028	112.578	6.209	24.059
Foto-fono-cinematografiche	7.417	14.470	515	7.539	2	366	7.934	22.375	7.448	13.581
Altre industrie manifatturiere	3.749	28.759	1.697	109.105	3	21	5.449	137.885	3.483	14.319
COSTRUZIONI, INSTALLAZIONE IMPIANTI	42.805	506.950	10.959	405.937	62	2.967	53.826	915.854	31.195	127.513
Costruzioni	39.307	475.351	9.702	358.979	60	2.770	49.069	837.100	28.290	114.821
Installazione impianti	3.498	31.599	1.257	46.958	2	197	4.757	78.754	2.905	12.692
PRODUZIONE E DISTRIBUZIONE ENERGIA ELETTRICA E GAS, DISTRIBUZIONE ACQUA	513	1.823	1.081	79.154	2.324	33.570	3.918	114.547	—	—
Produzione e distribuzione energia elettrica e gas	371	1.366	860	76.617	288	15.876	1.519	93.859	—	—
Distribuzione acqua	142	457	221	2.537	2.036	17.694	2.399	20.688	—	—
COMMERCIO	975.122	1.920.862	56.883	441.180	974	8.586	1.032.979	2.370.628	—	—
Commercio all'ingrosso	57.014	179.756	15.042	178.267	25	609	72.081	358.632	—	—
Commercio al minuto	594.759	1.133.361	31.509	182.892	159	1.955	626.427	1.318.208	—	—
Commercio ambulante	155.961	203.733	—	—	—	—	155.961	203.733	—	—
Alberghi e pubblici esercizi	152.900	374.807	7.010	57.848	633	2.001	160.543	434.656	—	—
Attività ausiliarie del commercio	14.488	29.205	3.322	22.173	157	4.021	17.967	55.399	—	—
TRASPORTI E COMUNICAZIONI	69.192	139.291	10.715	239.989	149	369.514	80.056	748.794	66.891	113.540
Trasporti terrestri	55.669	99.476	6.997	101.793	65	220.609	62.731	421.878	56.630	87.796
Trasporti per via d'acqua ed aerei	320	3.532	323	40.659	10	526	653	44.717	—	—
Attività ausiliarie dei trasporti	12.217	34.448	3.361	58.579	65	11.944	15.643	104.971	10.261	25.744
Comunicazioni	986	1.835	34	38.958	9	136.435	1.029	177.228	—	—
CREDITO, ASSICURAZIONE E GESTIONI FINANZIARIE	7.416	22.273	2.547	107.432	1.142	91.066	11.105	220.771	—	—
Credito	694	2.162	1.390	73.050	457	70.223	2.541	145.435	—	—
Assicurazione	4.523	11.944	702	20.717	9	1.899	5.234	34.560	—	—
Gestioni finanziarie	2.199	8.167	455	13.665	676	18.944	3.330	40.776	—	—
SERVIZI E ATTIVITÀ SOCIALI VARIE	116.753	235.043	6.641	56.386	1.344	31.477	124.738	322.906	98.696	176.233
Servizi per l'igiene e la pulizia	98.631	187.135	3.973	24.901	462	25.824	103.066	237.860	98.696	176.233
Servizi vari	18.122	47.908	2.668	31.485	882	5.653	21.672	85.046	—	—
Totale	1.756.288	4.499.481	175.995	4.389.488	6.441	574.488	1.938.724	9.463.457	746.246	1.686.905

(a) Cfr. corrispondente nota a pagina precedente.

TAV. 197 — Imprese e relativi addetti per ramo di attività economica e regione

REGIONI	AGRICOL- TURA FORESTE CACCIA E PESCA (a)	INDUSTRIE ESTRAT- TIVE	INDUSTRIE MANIFAT- TURIERE	COSTRU- ZIONI E INSTAL- LAZIONE IMPIANTI	ELET- TRICITÀ GAS E ACQUA	COM- MERCIO	TRA- SPORTI E COMU- NICAZIONI	CREDITO E ASSICU- RAZIONE	SERVIZI E ATTIVITÀ SOCIALI VARIE	TOTALE
A - IMPRESE										
Piemonte	2.673	353	53.282	6.723	588	96.943	6.266	1.071	12.396	180.295
Valle d'Aosta	220	48	967	272	30	2.815	219	34	267	4.872
Lombardia	2.601	706	108.973	11.232	867	167.438	10.207	1.876	20.641	324.541
Trentino-Alto Adige	311	181	10.198	1.208	279	16.418	1.569	336	1.399	31.899
Veneto	3.314	533	42.917	4.739	215	77.828	5.740	600	8.757	144.643
Friuli-Venezia Giulia	1.198	105	12.052	1.729	88	24.308	1.674	239	2.743	44.136
Liguria	642	156	16.608	1.883	154	49.580	3.208	522	5.486	78.239
Emilia-Romagna	6.338	247	55.691	5.954	207	86.269	12.113	998	12.380	180.197
Toscana	2.500	733	50.258	4.121	139	79.572	7.392	779	9.238	154.732
Umbria	562	76	9.084	941	57	14.102	1.649	180	1.674	28.325
Marche	1.739	129	19.147	1.813	157	25.995	2.959	358	3.152	55.449
Lazio	1.368	370	32.237	2.465	153	75.458	4.098	780	9.384	126.313
Abruzzi	1.144	106	15.071	1.158	166	21.744	1.917	335	2.297	43.938
Molise	401	38	4.732	363	68	5.837	549	159	653	12.800
Campania	2.258	320	39.726	2.494	168	82.660	5.228	783	9.776	143.413
Puglia	3.117	488	35.362	2.642	31	58.655	3.458	493	6.679	110.925
Basilicata	423	63	7.198	420	27	8.984	1.061	104	1.151	19.431
Calabria	1.642	106	19.240	891	171	32.851	2.497	303	3.449	61.150
Sicilia	4.446	656	43.714	2.022	213	79.476	6.149	644	10.585	147.905
Sardegna	702	158	12.474	756	140	26.046	2.103	511	2.631	45.521
ITALIA	37.599	5.572	588.931	53.826	3.918	1.032.979	80.056	11.105	124.738	1.938.724
B - ADDETTI										
Piemonte	8.595	8.594	673.126	82.202	16.518	211.331	43.665	17.011	25.454	1.086.496
Valle d'Aosta	371	475	2.594	2.966	154	6.143	687	324	565	14.279
Lombardia	12.168	12.461	1.646.680	210.697	27.857	460.125	67.127	57.241	54.580	2.548.936
Trentino-Alto Adige	1.924	2.068	43.378	19.601	2.248	50.807	4.874	2.755	3.882	131.537
Veneto	11.591	4.702	342.774	80.989	10.160	198.287	32.327	12.058	20.693	713.581
Friuli-Venezia Giulia	4.174	1.900	91.660	25.664	1.554	65.722	15.625	6.879	8.982	222.160
Liguria	1.958	6.348	202.716	42.077	5.343	124.165	46.731	5.266	15.678	450.282
Emilia-Romagna	22.926	2.418	319.518	99.846	6.909	199.240	31.512	11.075	27.724	721.168
Toscana	8.442	10.496	320.797	61.222	4.321	174.482	28.135	13.510	25.110	646.515
Umbria	2.130	579	36.146	10.884	498	28.897	4.035	1.601	3.461	88.231
Marche	6.805	801	78.273	23.345	1.355	52.613	7.319	3.234	6.504	180.249
Lazio	9.285	10.364	225.464	95.164	8.506	195.956	373.783	55.015	40.205	1.013.742
Abruzzi	3.720	719	39.616	15.589	724	43.466	4.733	1.692	4.401	114.660
Molise	1.353	185	8.773	3.799	418	9.919	975	458	1.045	26.925
Campania	8.830	3.306	179.471	41.678	8.891	164.015	36.392	11.307	29.477	483.367
Puglia	14.469	4.468	104.777	25.836	5.268	111.361	11.524	3.112	16.618	297.433
Basilicata	1.487	420	13.670	8.363	734	14.877	1.753	676	2.176	44.156
Calabria	6.181	1.062	44.712	17.020	1.949	57.338	5.993	1.886	6.749	142.890
Sicilia	16.750	11.014	126.715	34.246	8.131	149.686	24.616	13.684	24.388	409.230
Sardegna	5.050	5.549	32.959	14.666	3.009	52.198	6.988	1.987	5.214	127.620
ITALIA	148.209	87.929	4.533.819	915.854	114.547	2.370.628	748.794	220.771	322.906	9.463.457

(a) Cfr. corrispondente nota a pag. 178.

TAV. 198 — Imprese per numero di addetti e ramo e classe di attività economica

A — IMPRESE

RAMI E CLASSI DI ATTIVITÀ ECONOMICA	IMPRESSE CON ADDETTI									TOTALE
	1	2	3-5	6-10	11-50	51-100	101-500	501-1000	Oltre 1000	
AGRICOLTURA, FORESTE, CACCIA E PESCA (a)	12.616	10.348	10.447	2.773	1.200	102	108	3	2	37.599
Attività connesse con l'agricoltura	8.863	7.446	7.302	1.476	516	58	77	2	2	25.742
Foreste	388	191	410	239	182	9	5	—	—	1.424
Pesca	3.365	2.711	2.735	1.058	502	35	26	1	—	10.433
INDUSTRIE ESTRATTIVE	681	665	1.621	1.182	1.205	131	72	7	8	5.572
Estrazione combustibili	8	6	12	23	38	2	6	—	2	97
Estrazione minerali metalliferi	3	5	1	4	19	8	11	2	5	58
Estrazione altri minerali	670	654	1.608	1.155	1.148	121	55	5	1	5.417
INDUSTRIE MANIFATTURIERE	271.910	120.137	108.802	41.068	36.175	5.856	4.290	407	286	588.931
Alimentari e tabacco	12.636	14.054	15.810	5.140	3.699	499	417	40	23	52.318
Tessili	21.623	7.910	5.108	2.514	3.855	826	715	83	69	42.703
Vestuario e calzature	118.984	31.579	18.501	5.007	4.123	621	361	15	7	179.198
Pelli e cuoio	9.949	973	1.219	681	767	89	52	4	—	5.734
Mobili e arredamento in legno	1.230	6.373	7.590	2.887	1.789	203	70	2	—	28.144
Industria del legno	37.634	17.380	14.301	3.985	2.445	246	125	6	—	76.122
Industrie metallurgiche	13	39	265	252	532	145	138	23	23	1.430
Macchine non elettriche, carpenteria metallica e simili	991	1.268	3.743	3.265	5.013	1.048	788	62	22	16.200
Macchine e apparecchi elettrici	40	86	426	445	780	230	202	34	27	2.270
Meccanica di precisione, oreficeria, armeria	1.898	1.093	1.477	813	745	98	78	4	8	6.214
Officine meccaniche	55.704	30.198	27.747	8.637	3.422	171	47	1	—	125.927
Costruzione mezzi di trasporto	26	29	131	205	468	138	155	28	25	1.205
Lavorazione minerali non metalliferi	2.954	2.749	4.890	2.800	3.528	721	456	29	18	18.145
Industrie chimiche	680	817	1.330	785	1.136	238	225	31	30	5.272
Derivati petrolio e carbone	8	9	28	40	60	16	21	7	3	192
Gomma elastica	990	777	563	189	253	44	39	5	6	2.866
Carta e cartotecnica	158	211	561	545	828	147	108	15	7	2.580
Poligrafiche ed editoriali	1.420	1.462	2.678	1.707	1.438	174	138	6	5	9.028
Foto-fono-cinematografiche	4.073	2.387	1.139	199	104	16	15	1	—	7.934
Altre industrie manifatturiere	899	743	1.295	972	1.190	186	140	11	13	5.449
COSTRUZIONI, INSTALLAZIONE IMPIANTI	6.954	6.009	13.329	9.714	14.434	2.147	1.154	53	32	53.826
Costruzioni	6.238	5.473	12.180	8.710	13.307	2.013	1.075	46	27	49.069
Installazione impianti	716	536	1.149	1.004	1.127	134	79	7	5	4.757
PRODUZIONE E DISTRIBUZIONE ENERGIA ELETTRICA E GAS, DISTRIBUZIONE ACQUA	831	1.195	913	409	398	59	71	17	25	3.918
Produzione e distribuzione energia elettrica e gas	250	332	371	205	238	37	47	15	24	1.519
Distribuzione acqua	581	863	542	204	160	22	24	2	1	2.399
COMMERCIO	456.741	369.818	165.186	27.990	12.076	786	352	19	11	1.032.979
Commercio all'ingrosso	22.761	17.552	18.568	7.515	5.114	375	180	10	6	72.081
Commercio al minuto	264.132	247.084	97.779	13.015	4.106	227	76	6	2	626.427
Commercio ambulante	115.250	35.117	5.532	55	7	—	—	—	—	155.961
Alberghi e pubblici esercizi	45.297	66.077	40.035	6.499	2.418	148	67	—	2	160.543
Attività ausiliarie del commercio	9.301	3.988	3.272	906	431	36	29	3	1	17.967
TRASPORTI E COMUNICAZIONI	46.885	16.663	9.941	3.317	2.577	311	286	38	38	80.056
Trasporti terrestri	40.262	12.948	5.989	1.822	1.391	144	134	23	18	62.731
Trasporti per via d'acqua ed aerei	182	67	81	69	156	44	44	2	8	653
Attività ausiliarie dei trasporti	5.770	3.430	3.793	1.392	1.013	122	106	13	4	15.643
Comunicazioni	671	218	78	34	17	1	2	—	8	1.029
CREDITO, ASSICURAZIONE E GESTIONI FINANZIARIE	3.206	3.163	2.844	865	687	122	164	22	32	11.105
Credito	551	717	576	229	282	54	92	16	24	2.541
Assicurazione	1.855	1.550	1.264	319	182	26	31	3	4	5.234
Gestioni finanziarie	800	896	1.004	317	223	42	41	3	4	3.330
SERVIZI E ATTIVITÀ SOCIALI VARIE	59.442	36.436	23.602	3.786	1.249	120	87	8	8	124.738
Servizi per l'igiene e la pulizia	52.743	30.718	16.924	1.860	661	90	58	6	6	103.066
Servizi vari	6.699	5.718	6.678	1.926	588	30	29	2	2	21.672
Totale	859.266	564.434	336.685	91.104	70.001	9.634	6.584	574	442	1.938.724

Segue Tav. 198 — Imprese per numero di addetti e ramo e classe di attività economica

B — ADDETTI

RAMI E CLASSI DI ATTIVITÀ ECONOMICA	IMPRESE CON ADDETTI									TOTALE
	1	2	3-5	6-10	11-50	51-100	101-500	501-1000	Oltre 1000	
AGRICOLTURA, FORESTE, CACCIA E PESCA (a)	12.616	20.696	37.965	20.264	21.889	7.053	21.233	1.970	4.523	148.209
Attività connesse con l'agricoltura	8.863	14.892	26.310	10.594	9.644	4.100	15.975	1.199	4.523	96.100
Foreste	388	382	1.571	1.816	3.575	549	686	—	—	8.967
Pesca	3.365	5.422	10.084	7.854	8.670	2.404	4.572	771	—	43.142
INDUSTRIE ESTRATTIVE	681	1.330	6.250	8.969	24.322	9.171	13.967	4.744	18.495	87.929
Estrazione combustibili	8	12	50	193	768	135	1.368	—	7.476	10.010
Estrazione minerali metalliferi	3	10	3	35	411	608	2.092	1.180	9.483	13.825
Estrazione altri minerali	670	1.308	6.197	8.741	23.143	8.428	10.507	3.564	1.536	64.094
INDUSTRIE MANIFATTURIERE	271.910	240.274	399.693	304.784	786.022	409.750	851.484	284.173	985.729	4.533.819
Alimentari e tabacco	12.636	28.108	58.316	37.671	77.476	34.951	82.253	28.204	75.548	435.163
Tessili	21.623	15.820	18.684	19.257	88.557	58.652	151.341	56.917	160.782	591.633
Vestiaro e calzature	118.984	63.158	65.988	36.937	88.456	43.194	70.294	11.116	9.852	507.979
Pelli e cuoio	1.949	1.946	4.637	5.167	16.320	6.021	9.576	3.297	—	48.913
Mobili e arredamento in legno	9.230	12.746	28.033	21.186	36.942	13.909	11.558	1.274	—	134.878
Industria del legno	37.634	34.760	51.634	28.990	48.865	17.035	21.389	3.981	—	244.288
Industrie metallurgiche	13	78	1.080	1.940	12.637	10.347	27.710	16.373	113.980	184.158
Macchine non elettriche, carpenteria metallica e simili	991	2.536	14.746	24.908	116.597	73.948	154.811	43.154	54.098	485.789
Macchine e apparecchi elettrici	40	172	1.697	3.422	18.175	16.550	44.028	23.950	71.536	179.570
Mechanica di precisione, oreficeria, argenteria	1.898	2.186	5.596	6.138	16.017	6.839	14.609	2.648	35.792	91.723
Officine meccaniche	55.704	60.396	101.490	62.924	62.182	11.855	8.169	705	—	363.425
Costruzione mezzi di trasporto	26	58	518	1.595	11.164	9.576	35.160	20.311	196.690	275.098
Lavorazione minerali non metalliferi	2.954	5.498	18.603	21.083	82.417	49.269	82.012	20.101	36.501	318.438
Industrie chimiche	680	1.634	5.100	5.979	26.009	16.920	46.091	21.199	117.423	241.035
Derivati petrolio e carbone	8	18	106	3.222	1.447	1.047	5.037	4.487	4.777	17.249
Gomma elastica	990	1.554	2.034	1.390	5.817	2.914	7.136	3.316	34.245	59.396
Carta e cartotecnica	158	422	2.211	4.218	18.387	10.337	22.991	10.496	13.026	82.246
Poligrafiche ed editoriali	1.420	2.924	10.273	12.793	29.547	12.170	26.536	3.887	13.028	112.578
Foto-fono-cinematografiche	4.073	4.774	3.964	1.464	2.164	1.082	4.183	671	—	22.375
Altre industrie manifatturiere	899	1.486	4.983	7.400	26.846	13.134	26.600	8.086	48.451	137.885
COSTRUZIONI, INSTALLAZIONE IMPIANTI	6.954	12.018	51.705	74.355	318.298	148.498	206.334	36.228	61.464	915.854
Costruzioni	6.238	10.946	47.257	66.660	294.435	138.992	190.146	31.181	51.245	837.100
Installazione impianti	716	1.072	4.448	7.695	23.863	9.506	16.188	5.047	10.219	78.754
PRODUZIONE E DISTRIBUZIONE ENERGIA ELETTRICA E GAS, DISTRIBUZIONE ACQUA	831	2.390	3.357	3.079	8.447	4.269	16.633	10.868	64.673	114.547
Produzione e distribuzione energia elettrica e gas	250	664	1.395	1.562	5.086	2.670	11.063	9.528	61.641	93.859
Distribuzione acqua	581	1.726	1.962	1.517	3.361	1.599	5.570	1.340	3.032	20.688
COMMERCIO	456.741	739.636	577.075	202.770	225.516	53.886	63.130	12.710	39.164	2.370.628
Commercio all'ingrosso	22.761	35.104	68.698	56.060	98.825	25.642	32.790	6.476	12.276	358.632
Commercio al minuto	264.132	494.168	338.163	92.936	74.742	15.499	12.871	4.155	21.542	1.318.208
Commercio ambulante	115.250	70.234	17.816	355	78	—	—	—	—	203.733
Alberghi e pubblici esercizi	45.297	132.154	140.619	46.734	43.778	10.117	11.644	—	4.313	434.656
Attività ausiliarie del commercio	9.301	7.976	11.779	6.685	8.093	2.628	5.825	2.079	1.033	55.399
TRASPORTI E COMUNICAZIONI	46.885	33.326	36.166	24.733	53.824	21.616	59.783	26.036	446.425	748.794
Trasporti terrestri	40.262	25.896	21.504	13.582	28.110	9.928	28.978	16.088	237.530	421.878
Trasporti per via d'acqua ed aerei	182	134	327	521	4.213	3.195	10.149	1.661	24.335	44.717
Attività ausiliarie dei trasporti	5.770	6.860	14.058	10.372	21.138	8.419	20.149	8.287	9.918	104.971
Comunicazioni	671	436	277	258	363	74	507	—	174.642	177.228
CREDITO, ASSICURAZIONE E GESTIONI FINANZIARIE	3.206	6.326	10.334	6.441	14.841	8.807	36.181	15.846	118.789	220.771
Credito	551	1.434	2.129	1.735	6.560	4.037	19.743	11.523	97.723	145.435
Assicurazione	1.855	3.100	4.540	2.353	3.521	1.790	6.836	2.259	8.306	34.560
Gestioni finanziarie	800	1.792	3.665	2.353	4.760	2.980	9.602	2.064	12.760	40.776
SERVIZI E ATTIVITÀ SOCIALI VARIE	59.442	72.872	82.823	27.310	23.076	8.599	16.544	4.971	27.269	322.906
Servizi per l'igiene e la pulizia	52.743	61.436	58.268	13.233	12.904	6.584	10.826	3.939	17.927	237.860
Servizi vari	6.699	11.436	24.555	14.077	10.172	2.015	5.718	1.032	9.342	85.046
Totale	859.266	1.128.868	1.205.368	672.705	1.476.235	671.649	1.285.289	397.546	1.766.531	9.463.457

(a) Ofr. corrispondente nota a pag. 178.

TAV. 199 — Imprese per numero di addetti e regione

REGIONI	IMPRESE CON ADDETTI									TOTALE
	1	2	3-5	6-10	11-50	51-100	101-500	501-1000	Oltre 1000	
A - IMPRESE										
Piemonte	75.474	55.856	31.123	8.520	7.342	1.054	787	77	62	180.295
Valle d'Aosta	2.052	1.563	908	200	130	14	5	—	—	4.872
Lombardia	122.110	94.213	63.507	20.304	18.699	2.997	2.280	241	190	324.541
Trentino-Alto Adige	11.766	9.078	7.471	1.998	1.351	142	88	4	1	31.899
Veneto	56.036	42.499	29.757	8.379	6.426	887	597	32	30	144.643
Friuli-Venezia Giulia	15.721	12.886	10.227	2.892	1.973	267	145	18	7	44.136
Liguria	31.126	24.911	15.098	3.757	2.672	350	263	28	34	78.239
Emilia Romagna	80.405	49.710	32.665	9.018	6.830	938	585	37	9	180.197
Toscana	65.809	44.996	27.536	8.310	6.846	773	414	23	25	154.732
Umbria	13.814	8.071	4.381	1.156	767	89	44	1	2	28.325
Marche	26.437	15.666	8.409	2.727	1.908	204	95	3	—	55.449
Lazio	48.311	41.226	26.146	5.823	3.690	558	453	51	55	126.313
Abruzzi	22.351	13.463	5.746	1.323	897	105	51	2	—	43.938
Molise	7.584	3.422	1.289	315	156	28	6	—	—	12.800
Campania	71.967	41.712	20.912	4.693	3.351	450	287	26	15	143.413
Puglia	57.061	30.483	16.585	4.156	2.306	209	118	4	3	110.925
Basilicata	11.523	5.299	1.938	389	234	22	23	2	1	19.431
Calabria	35.146	16.043	7.448	1.423	914	117	55	4	—	61.150
Sicilia	82.006	39.161	19.044	4.446	2.675	334	217	17	5	147.905
Sardegna	22.567	14.176	6.495	1.275	834	96	71	4	3	45.521
ITALIA	859.266	564.434	336.685	91.104	70.001	9.634	6.584	574	442	1.938.724

B - ADDETTI

Piemonte	75.474	111.712	111.385	63.237	156.888	73.879	155.210	54.697	284.014	1.086.496
Valle d'Aosta	2.052	3.126	3.241	1.496	2.638	892	834	—	—	14.279
Lombardia	122.110	188.426	229.676	150.780	405.787	210.194	466.718	166.693	608.552	2.548.936
Trentino-Alto Adige	11.766	18.156	26.857	14.704	28.108	10.002	17.743	2.549	1.652	131.537
Veneto	56.036	84.998	106.803	62.072	136.461	60.816	115.867	22.096	68.432	713.581
Friuli-Venezia Giulia	15.721	25.772	36.728	21.325	40.834	18.623	26.390	11.990	24.777	222.160
Liguria	31.126	49.822	53.964	27.608	56.966	24.628	53.495	19.784	132.889	450.282
Emilia-Romagna	80.405	99.420	117.348	66.578	144.282	65.309	108.868	25.374	13.584	721.168
Toscana	65.809	89.992	99.175	61.698	140.768	53.410	71.426	15.323	48.914	646.515
Umbria	13.814	16.142	15.586	8.543	15.352	6.072	8.560	703	3.459	88.231
Marche	26.437	31.332	30.042	20.284	38.902	14.209	16.837	2.206	—	180.249
Lazio	48.311	82.452	92.984	42.451	77.579	39.219	90.786	36.574	503.386	1.013.742
Abruzzi	22.351	26.926	20.284	9.745	18.296	7.125	8.728	1.205	—	114.660
Molise	7.584	6.844	4.527	2.264	3.125	1.801	780	—	—	26.925
Campania	71.967	83.424	74.036	34.289	68.999	31.464	55.152	17.547	46.489	483.367
Puglia	57.061	60.966	59.048	30.471	46.029	14.620	20.513	2.798	5.927	297.433
Basilicata	11.523	10.598	6.775	2.833	4.805	1.459	3.764	1.171	1.228	44.156
Calabria	35.146	32.086	26.438	10.289	18.989	7.971	9.065	2.906	—	142.890
Sicilia	82.006	78.322	67.610	32.686	54.099	23.230	42.169	11.653	17.455	409.230
Sardegna	22.567	28.352	22.861	9.352	17.328	6.726	12.384	2.277	5.773	127.620
ITALIA	859.266	1.128.868	1.205.368	672.705	1.476.235	671.649	1.285.289	397.546	1.766.531	9.463.457

TAV. 200 — Unità locali per tipo e ramo e classe di attività economica

RAMI E CLASSI DI ATTIVITÀ ECONOMICA	UNITÀ LOCALI						TOTALE	
	Operative				Amministrative		Unità locali	Addetti
	Unità locali	Addetti	di cui artigiane		Unità locali	Addetti		
Unità locali			Addetti	Unità locali			Addetti	
AGRICOLTURA, FORESTE, CACCIA E PESCA (a)	42.745	146.461	25.845	61.823	87	596	42.832	147.057
Attività connesse con l'agricoltura . . .	30.665	93.810	15.562	32.618	49	477	30.714	94.287
Foreste	1.529	9.352	1.032	3.364	16	40	1.545	9.392
Pesca	10.551	43.299	9.251	25.841	22	79	10.573	43.378
INDUSTRIE ESTRATTIVE	6.919	101.949	3.220	11.918	373	2.285	7.292	104.234
Estrazione combustibili	150	9.743	4	21	29	605	179	10.348
Estrazione minerali metalliferi	148	19.131	—	—	38	514	186	19.645
Estrazione altri minerali	6.621	73.075	3.216	11.897	306	1.166	6.927	74.241
INDUSTRIE MANIFATTURIERE	605.268	4.405.259	524.452	1.197.355	3.904	90.304	609.172	4.495.563
Alimentari e tabacco	57.052	414.032	39.924	102.738	540	9.476	57.592	423.508
Tessili	44.017	591.298	36.451	77.293	434	7.267	44.451	598.565
Vestibario e calzature	181.100	512.513	173.310	298.336	90	877	181.190	513.390
Pelli e cuoio	5.888	49.839	4.911	17.309	16	58	5.904	49.897
Mobilità e arredamento in legno	28.720	134.684	25.860	73.533	49	347	28.769	135.031
Industria del legno	77.275	245.721	71.710	149.346	100	499	77.375	246.220
Industrie metallurgiche	1.606	185.847	493	2.997	130	5.927	1.736	191.774
Macchine non elettriche, carpenteria metallica e simili	16.832	500.157	8.772	46.088	575	8.185	17.407	508.342
Macchine e apparecchi elettrici	2.420	170.071	907	5.741	186	7.512	2.606	177.583
Meccanica di precisione, orficeria, argenteria	6.411	80.085	5.298	18.185	104	3.483	6.515	83.568
Officine meccaniche	128.095	373.090	120.259	285.299	52	244	128.147	373.253
Costruzione mezzi di trasporto	1.320	226.049	384	2.671	116	8.714	1.436	234.763
Lavorazione minerali non metalliferi	19.437	312.783	12.410	45.205	589	5.948	20.026	318.731
Industrie chimiche	5.818	197.762	2.624	8.318	442	21.771	6.260	219.533
Derivati petrolio e carbone	258	17.253	27	105	69	1.339	327	18.592
Gomma elastica	3.011	50.897	2.425	5.635	36	1.551	3.047	52.448
Carta e cartotecnica	2.744	82.103	1.328	6.655	126	2.105	2.870	84.208
Poligrafiche ed editoriali	9.358	109.446	6.274	23.992	89	766	9.447	110.212
Foto-fono-cinematografiche	8.240	21.502	7.559	13.519	16	168	8.256	21.670
Altre industrie manifatturiere	5.666	130.208	3.526	14.390	145	4.067	5.811	134.275
COSTRUZIONI, INSTALLAZIONE IMPIANTI	62.628	869.456	31.503	127.243	4.822	24.951	67.450	894.407
Costruzioni	57.126	791.810	28.554	114.507	4.537	21.596	61.663	813.406
Installazione impianti	5.502	77.646	2.949	12.736	285	3.355	5.787	81.001
PRODUZIONE E DISTRIBUZ. ENERGIA ELETTRICA E GAS, DISTRIBUZIONE ACQUA	8.448	102.454	—	—	310	13.612	8.758	116.066
Prod. e distribuz. energia elettr. e gas	4.641	84.243	—	—	230	12.455	4.871	96.698
Distribuzione acqua	3.807	18.211	—	—	80	1.157	3.887	19.368
COMMERCIO	1.086.812	2.405.301	—	—	1.050	14.096	1.087.862	2.419.397
Commercio all'ingrosso	80.532	368.839	—	—	501	7.987	81.033	376.826
Commercio al minuto	662.597	1.327.944	—	—	425	4.580	663.022	1.332.524
Commercio ambulante	155.961	203.733	—	—	—	—	155.961	203.733
Alberghi e pubblici esercizi	166.528	440.578	—	—	60	423	166.588	441.001
Attività ausiliarie del commercio	21.194	64.207	—	—	64	1.106	21.258	65.313
TRASPORTI E COMUNICAZIONI	95.436	695.965	67.538	113.394	732	47.405	96.168	743.370
Trasporti terrestri	67.660	382.316	57.151	87.566	333	21.946	67.993	404.262
Trasporti per via d'acqua ed aerei	793	39.857	—	—	164	3.610	957	43.467
Attività ausiliarie dei trasporti	17.385	116.149	10.387	25.828	134	2.272	17.519	118.421
Comunicazioni	9.598	157.643	—	—	101	19.577	9.699	177.220
CREDITO, ASSICURAZIONE E GESTIONI FINANZIARIE	28.481	203.950	—	—	165	14.950	28.646	218.900
Credito	10.581	126.102	—	—	76	13.202	10.657	139.304
Assicurazione	5.872	33.453	—	—	12	1.271	5.884	34.724
Gestioni finanziarie	12.028	44.395	—	—	77	477	12.105	44.872
SERVIZI E ATTIVITÀ SOCIALI VARIE	131.230	321.589	100.071	177.116	130	2.874	131.360	324.463
Servizi per l'igiene e la pulizia	107.208	238.290	100.071	177.116	49	509	107.257	238.799
Servizi vari	24.022	83.299	—	—	81	2.365	24.103	85.664
Totale	2.067.967	9.252.384	752.629	1.688.849	11.573	211.073	2.079.540	9.463.457

(a) Cfr. corrispondente nota a pag. 178.

TAV. 201 — Unità locali e addetti per ramo di attività economica e regione

REGIONI	AGRICOL- TURA FORESTIE CAOCIA E PESCA (a)	INDUSTRIE ESTRAT- TIVE	INDUSTRIE MANIFAT- TURIERE	COSTRU- ZIONI E INSTAL- LAZIONE IMPIANTI	ELET- TRICITÀ GAS E ACQUA	COM- MERCIO	TRA- SPORTI E COMU- NICAZIONI	CREDITO E ASSICU- RAZIONE	SERVIZI E ATTIVITÀ SOCIALI VARIE	TOTALE
A - UNITÀ LOCALI										
Piemonte	3.118	510	54.823	7.895	1.153	100.726	8.112	2.705	12.857	191.899
Valle d'Aosta	238	94	1.008	367	68	2.973	323	73	289	5.433
Lombardia	3.051	942	113.239	14.100	1.591	176.183	12.608	4.671	21.456	347.841
Trentino-Alto Adige	376	253	10.552	1.663	429	17.837	2.083	614	1.516	35.323
Veneto	3.632	693	44.314	5.884	579	82.355	6.970	1.856	9.334	155.617
Friuli-Venezia Giulia	1.318	138	12.530	2.170	216	26.077	2.147	673	2.969	48.238
Liguria	743	212	17.404	2.615	316	52.310	3.890	1.160	5.778	84.428
Emilia-Romagna	6.933	354	57.406	7.443	558	91.340	13.030	2.329	13.042	192.435
Toscana	2.919	1.007	51.999	4.861	456	84.521	8.363	2.218	9.909	166.253
Umbria	722	102	9.469	1.096	133	15.099	1.887	488	1.806	30.802
Marche	2.055	162	19.802	2.300	312	27.385	3.420	962	3.387	59.785
Lazio	1.710	474	33.438	3.323	417	80.090	4.991	2.057	9.846	136.346
Abruzzi	1.382	148	15.699	1.555	278	23.188	2.496	829	2.439	48.014
Molise	480	53	4.900	496	119	6.152	765	279	685	13.929
Campania	2.548	360	40.700	3.187	372	85.828	6.401	2.150	10.305	151.851
Puglia	3.500	548	36.760	3.043	374	61.350	4.129	1.293	7.087	118.084
Basilicata	543	74	7.420	593	117	9.442	1.344	359	1.209	21.101
Calabria	1.869	125	19.908	1.272	308	34.607	3.282	1.009	3.621	66.001
Sicilia	4.776	763	44.784	2.450	649	82.366	7.183	2.009	11.014	155.994
Sardegna	919	280	13.017	1.137	313	28.033	2.744	912	2.811	50.166
ITALIA	42.832	7.292	609.172	67.450	8.758	1.087.862	96.168	28.646	131.360	2.079.540
B - ADDETTI										
Piemonte	8.466	5.875	695.467	91.230	12.822	219.789	61.607	19.158	28.008	1.142.422
Valle d'Aosta	348	1.634	10.830	4.765	1.288	6.157	1.222	508	634	27.386
Lombardia	12.080	10.253	1.445.199	187.541	25.984	447.819	102.835	50.482	52.419	2.334.612
Trentino-Alto Adige	1.728	2.994	53.159	21.572	3.717	52.059	11.096	3.454	4.081	153.860
Veneto	11.672	5.865	377.954	80.580	9.440	200.431	52.923	13.638	21.518	774.021
Friuli-Venezia Giulia	4.269	1.958	107.346	28.487	2.245	67.636	23.479	5.492	9.140	250.052
Liguria	2.009	2.181	161.054	50.109	5.078	127.253	69.632	11.012	15.846	444.174
Emilia-Romagna	22.563	4.416	355.218	90.226	8.001	206.216	56.117	15.843	28.677	787.277
Toscana	8.765	20.728	356.277	63.390	5.762	180.146	53.506	15.588	25.036	729.198
Umbria	2.138	1.397	49.842	11.612	1.644	29.183	9.403	2.212	3.892	111.323
Marche	6.737	1.533	87.724	22.900	2.107	53.931	15.552	4.173	7.265	201.922
Lazio	7.436	5.322	180.136	62.660	8.817	203.189	93.287	29.683	33.028	623.558
Abruzzi	3.924	1.827	46.012	15.757	1.715	45.123	11.893	2.755	4.823	133.829
Molise	1.377	291	8.870	4.404	449	10.076	2.456	736	1.161	29.820
Campania	9.181	3.527	212.828	43.180	7.900	171.880	58.262	13.339	29.922	550.019
Puglia	14.376	5.911	113.710	29.905	5.000	114.533	29.571	7.166	18.644	338.816
Basilicata	1.492	558	14.330	10.957	1.019	14.967	4.477	1.049	2.332	51.181
Calabria	6.306	1.515	48.672	19.346	2.180	58.827	19.333	3.629	7.420	167.228
Sicilia	17.027	13.179	134.566	38.311	7.983	156.065	50.636	15.684	25.105	458.556
Sardegna	5.163	13.270	36.369	17.475	2.915	54.117	16.083	3.299	5.512	154.203
ITALIA	147.057	104.234	4.495.563	894.407	116.066	2.419.397	743.370	218.900	324.463	9.463.457

(a) Ofr. corrispondente nota a pag. 178.

TAV. 202 — Unità locali per numero di addetti e ramo e classe di attività economica

A — UNITÀ LOCALI

RAMI E CLASSI DI ATTIVITÀ ECONOMICA	UNITÀ LOCALI CON ADDETTI									UNITÀ LOCALI SENZA ADDETTI	TOTALE
	1	2	3-5	6-10	11-50	51-100	101-500	501-1000	Oltre 1000		
AGRICOLTURA, FORESTE, CACCIA E PESCA (a)	15.580	11.377	11.255	2.955	1.371	138	59	—	1	96	42.832
Attività connesse con l'agricoltura	11.745	8.447	8.049	1.616	644	89	31	—	1	92	30.714
Foreste	427	203	431	265	202	13	1	—	—	3	1.545
Pesca	3.408	2.727	2.775	1.074	525	36	27	—	—	1	10.573
INDUSTRIE ESTRATTIVE	921	894	2.069	1.537	1.599	146	101	12	7	6	7.292
Estrazione combustibili	27	7	26	38	62	4	9	3	3	—	179
Estrazione minerali metalliferi	12	17	15	19	51	28	34	5	4	1	186
Estrazione altri minerali	882	870	2.028	1.480	1.486	114	58	4	—	5	6.927
INDUSTRIE MANIFATTURIERE	279.118	123.582	112.383	42.891	38.931	6.478	4.821	499	273	196	609.172
Alimentari e tabacco	14.611	15.383	16.827	5.351	4.106	602	470	49	12	181	57.592
Tessili	22.111	8.121	5.330	2.696	4.189	932	900	112	50	10	44.451
Vestuario e calzature	120.417	31.800	18.638	5.073	4.240	630	369	18	5	—	181.190
Pelli e cuoio	2.011	994	1.257	706	789	87	55	4	—	1	5.904
Mobili e arredamento in legno	9.506	6.581	7.730	2.872	1.815	195	69	1	—	—	28.769
Industria del legno	38.473	17.550	14.386	4.073	2.516	251	122	2	—	2	77.375
Industrie metallurgiche	29	62	314	288	614	175	176	38	40	—	1.736
Macchine non elettriche, carpenteria metallica e simili	1.108	1.397	4.021	3.510	5.369	1.084	831	60	27	—	17.407
Macchine e apparecchi elettrici	62	112	498	498	877	258	236	41	24	—	2.606
Meccanica di precisione, orficeria, argenteria	1.942	1.151	1.544	860	811	111	79	9	8	—	6.515
Officine meccaniche	56.761	30.651	27.998	8.864	3.645	179	47	2	—	—	128.147
Costruzione mezzi di trasporto	44	48	192	224	523	155	175	35	40	—	1.436
Lavorazione minerali non metalliferi	3.181	2.993	5.420	3.112	3.928	863	498	25	5	1	20.026
Industrie chimiche	801	908	1.571	945	1.356	320	287	45	27	—	6.260
Derivati petrolio e carbone	22	21	65	65	96	17	32	6	3	—	327
Gomma elastica	1.044	806	612	206	272	51	39	9	8	—	3.047
Carta e cartotecnica	188	227	617	598	924	155	142	17	2	—	2.870
Foligrafiche ed editoriali	1.498	1.527	2.831	1.764	1.504	187	127	3	6	—	9.447
Foto-fono-cinematografiche	4.339	2.452	1.123	204	104	20	12	1	—	1	8.256
Altre industrie manifatturiere	970	798	1.409	982	1.253	206	155	22	16	—	5.811
COSTRUZIONI, INSTALLAZIONE IMPIANTI	8.612	8.068	17.173	13.007	17.697	2.039	819	28	4	3	67.450
Costruzioni	7.792	7.378	15.765	11.782	16.317	1.870	731	24	2	2	61.663
Installazione impianti	820	690	1.408	1.225	1.380	169	88	4	2	1	5.787
PRODUZIONE E DISTRIBUZIONE ENERGIA ELETTRICA E GAS, DISTRIBUZIONE ACQUA	2.106	2.084	1.836	913	1.346	268	175	12	2	16	8.758
Produzione e distribuzione energia elettrica e gas	877	744	1.068	625	1.144	234	159	11	2	7	4.871
Distribuzione acqua	1.229	1.340	768	288	202	34	16	1	—	9	3.887
COMMERCIO	489.080	386.121	169.482	28.912	12.507	856	332	8	4	560	1.087.862
Commercio all'ingrosso	25.572	19.319	20.911	8.784	5.873	415	144	5	1	9	81.033
Commercio al minuto	288.513	258.837	99.296	12.499	3.468	206	95	2	2	104	663.022
Commercio ambulante	115.250	35.117	5.532	55	7	—	—	—	—	—	155.961
Alberghi e pubblici esercizi	48.854	68.312	39.959	6.409	2.515	172	68	—	—	299	166.588
Attività ausiliarie del commercio	10.891	4.536	3.784	1.165	644	63	25	1	1	148	21.258
TRASPORTI E COMUNICAZIONI	49.869	19.042	14.733	6.154	4.879	705	609	78	78	21	96.168
Trasporti terrestri	42.005	13.629	6.714	2.604	2.293	369	287	47	41	4	67.993
Trasporti per via d'acqua ed aerei	226	100	169	125	222	58	44	4	9	—	957
Attività ausiliarie dei trasporti	6.388	3.708	4.236	1.655	1.264	132	102	14	6	14	17.519
Comunicazioni	1.250	1.605	3.614	1.770	1.100	146	176	13	22	3	9.699
CREDITO, ASSICURAZIONE E GESTIONI FINANZIARIE	9.238	6.511	7.101	2.956	2.231	301	242	19	12	35	28.646
Credito	1.607	1.960	3.052	1.965	1.643	228	177	13	9	3	10.657
Assicurazione	2.140	1.670	1.390	387	220	32	39	3	3	—	5.884
Gestioni finanziarie	5.491	2.881	2.659	604	368	41	26	3	—	32	12.105
SERVIZI E ATTIVITÀ SOCIALI VARIE	62.810	38.169	24.650	3.995	1.350	139	95	9	6	137	131.360
Servizi per l'igiene e la pulizia	55.460	31.828	17.296	1.707	758	110	72	7	3	16	107.257
Servizi vari	7.350	6.341	7.354	2.288	592	29	23	2	3	121	24.103
Totale	917.334	595.848	360.682	103.320	81.911	11.070	7.253	665	387	1.070	2.079.540

(a) Cfr. corrispondente nota a pag. 178.

Segue Tav. 202 — *Unità locali per numero di addetti e ramo e classe di attività economica***B - ADDETTI**

RAMI E CLASSI DI ATTIVITÀ ECONOMICA	UNITÀ LOCALI CON ADDETTI									TOTALE
	1	2	3-5	6-10	11-50	51-100	101-500	501-1000	Oltre 1000	
AGRICOLTURA, FORESTE, CACCOLA E PESCA (a)	15.580	22.754	40.834	21.684	25.840	9.444	9.308	—	1.613	147.057
Attività connesse con l'agricoltura	11.745	16.894	28.992	11.653	12.769	6.099	4.522	—	1.613	94.287
Foreste	427	406	1.656	2.041	3.855	856	151	—	—	9.392
Pesca	3.408	5.454	10.186	7.990	9.216	2.489	4.635	—	—	43.378
INDUSTRIE ESTRATTIVE	921	1.788	7.968	11.625	32.099	10.159	21.843	7.898	9.933	104.234
Estrazione combustibili	27	14	102	296	1.183	283	2.508	1.743	4.192	10.348
Estrazione minerali metalliferi	12	34	61	147	1.228	1.904	7.156	3.362	5.741	19.645
Estrazione altri minerali	882	1.740	7.805	11.182	29.688	7.972	12.179	2.793	—	74.241
INDUSTRIE MANIFATTURIERE	279.118	247.164	413.079	318.863	847.396	452.744	970.913	348.838	617.448	4.495.563
Alimentari e tabacco	14.611	30.766	61.890	39.219	86.582	41.908	92.687	33.781	22.064	423.508
Tessili	22.111	16.242	19.533	20.648	96.200	66.242	199.508	77.151	80.930	598.565
Vestituario e calzature	120.417	63.600	66.475	37.567	91.230	43.398	70.075	12.444	8.184	513.390
Pelli e cuoio	2.011	1.988	4.784	5.327	16.758	5.912	9.857	3.260	—	49.897
Mobilio e arredamento in legno	9.506	13.162	28.481	21.030	37.480	13.325	11.455	592	—	135.031
Industria del legno	38.473	35.100	51.940	29.720	50.526	17.468	21.789	1.204	—	246.220
Industrie metallurgiche	29	124	1.258	2.219	14.639	12.730	37.229	27.235	96.311	191.774
Macchine non elettriche, carpenteria metallica e simili	1.108	2.794	15.817	26.802	124.485	75.955	161.849	40.788	58.744	508.342
Macchine e apparecchi elettrici	62	224	1.980	3.816	20.616	18.566	50.463	29.190	52.666	177.583
Meccanica di precisione, orficeria, argenteria	1.942	2.302	5.832	6.506	17.487	7.809	14.684	6.090	20.916	83.568
Officine meccaniche	56.761	61.302	102.525	64.655	66.855	12.329	7.670	1.156	—	373.253
Costruzione mezzi di trasporto	44	96	753	1.759	12.517	10.987	39.343	24.589	144.675	234.763
Lavorazione minerali non metalliferi	3.181	5.986	20.628	23.501	91.324	59.266	91.221	17.453	6.171	318.731
Industrie chimiche	801	1.816	6.115	7.237	30.642	22.426	60.907	32.608	56.981	219.533
Derivati petrolio e carbone	22	42	268	517	2.236	1.174	7.001	4.226	3.106	18.592
Gomma elastica	1.044	1.612	2.210	1.513	6.183	3.468	7.127	6.057	23.234	52.448
Carta e cartotecnica	188	454	2.424	4.621	20.600	10.904	30.152	12.540	2.325	84.208
Poligrafiche ed editoriali	1.498	3.054	10.852	13.230	30.885	13.077	25.439	2.078	10.099	110.212
Foto-fono-cinematografiche	4.339	4.904	3.899	1.506	2.237	1.272	2.842	671	—	21.670
Altre industrie manifatturiere	970	1.596	5.415	7.470	27.914	14.528	29.615	15.725	31.042	134.275
Costruzioni, installazione impianti	8.612	16.136	66.505	99.736	388.432	144.479	146.057	19.760	4.690	894.407
Costruzioni	7.792	14.756	61.045	90.273	359.066	132.855	128.691	16.500	2.428	813.406
Installazione impianti	820	1.380	5.460	9.463	29.366	11.624	17.366	3.260	2.262	81.001
Produzione e distribuzione energia elettrica e gas, distribuzione acqua	2.106	4.168	6.752	6.979	29.630	19.217	35.106	8.979	3.129	116.066
Produzione e distribuzione energia elettrica e gas	877	1.488	4.009	4.844	25.274	16.650	32.153	8.274	3.129	96.698
Distribuzione acqua	1.229	2.680	2.743	2.135	4.356	2.567	2.953	705	—	19.368
Commercio	489.080	772.242	591.197	210.106	232.292	59.059	55.251	5.583	4.587	2.419.397
Commercio all'ingrosso	25.572	38.638	77.458	65.799	112.153	28.193	24.369	3.561	1.083	376.826
Commercio al minuto	288.513	517.674	342.162	89.182	61.310	14.639	15.431	1.142	2.471	1.332.524
Commercio ambulante	115.250	70.234	17.816	355	78	—	—	—	—	203.733
Alberghi e pubblici esercizi	48.854	136.624	140.115	46.162	46.248	11.916	11.082	—	—	441.001
Attività ausiliarie del commercio	10.891	9.072	13.646	8.608	12.503	4.311	4.369	880	1.033	65.313
TRASPORTI E COMUNICAZIONI	49.869	38.084	54.231	46.074	102.859	49.573	126.269	56.901	219.510	743.370
Trasporti terrestri	42.005	27.258	24.298	19.620	49.018	26.247	60.617	33.563	121.636	404.262
Trasporti per via d'acqua ed aerei	226	200	655	957	5.542	4.089	10.016	2.730	19.052	43.467
Attività ausiliarie dei trasporti	6.388	7.416	15.661	12.405	26.124	9.227	18.673	10.080	12.447	118.421
Comunicazioni	1.250	3.210	13.617	13.092	22.175	10.010	36.963	10.528	66.375	177.220
CREDITO, ASSICURAZIONE E GESTIONI FINANZIARIE	9.238	13.022	26.172	22.241	46.695	21.057	50.534	13.408	16.533	218.900
Credito	1.607	3.920	11.642	14.934	34.482	15.974	34.869	9.468	12.408	139.304
Assicurazione	2.140	3.340	4.996	2.854	4.408	2.200	8.565	2.096	4.125	34.724
Gestioni finanziarie	5.491	5.762	9.534	4.453	7.805	2.883	7.100	1.844	—	44.872
SERVIZI E ATTIVITÀ SOCIALI VARIE	62.810	76.338	86.419	28.860	24.915	9.977	17.087	6.231	11.826	324.463
Servizi per l'igiene e la pulizia	55.460	63.656	59.489	12.141	15.526	8.012	12.638	4.519	7.388	238.799
Servizi vari	7.350	12.682	26.960	16.719	9.389	1.965	4.449	1.712	4.438	85.664
Totale	917.334	1.191.696	1.293.157	766.168	1.730.158	775.709	1.432.368	467.598	889.269	9.463.457

(a) Cfr. corrispondente nota a pag. 178.

TAV. 203 — Unità locali per numero di addetti e regione

REGIONI	UNITÀ LOCALI CON ADDETTI									UNITÀ LOCALI SENZA ADDETTI	TOTALE
	1	2	3-5	6-10	11-50	51-100	101-500	501-1000	Oltre 1000		
A - UNITÀ LOCALI											
Piemonte	79.259	58.655	33.366	9.701	8.534	1.211	955	103	76	39	191.899
Valle d'Aosta	2.306	1.671	993	253	173	10	12	4	2	9	5.433
Lombardia	129.296	99.273	68.609	23.021	21.572	3.260	2.396	230	108	76	347.841
Trentino-Alto Adige	12.921	9.904	8.175	2.309	1.711	168	97	6	4	28	35.323
Veneto	59.987	45.006	31.825	9.487	7.441	1.012	632	55	29	143	155.617
Friuli-Venezia Giulia	16.969	13.890	11.232	3.372	2.243	311	160	19	12	30	48.238
Liguria	33.285	26.415	16.301	4.387	3.182	459	301	31	34	33	84.428
Emilia-Romagna	85.256	52.461	34.990	10.163	7.673	1.024	605	39	12	212	192.435
Toscana	70.817	47.589	29.374	9.193	7.757	860	486	33	33	111	166.253
Umbria	15.463	8.552	4.455	1.273	865	111	58	7	6	12	30.802
Marche	28.803	16.471	8.953	3.059	2.151	213	97	8	2	28	59.785
Lazio	52.011	44.071	27.923	6.560	4.571	647	431	38	27	67	136.346
Abruzzi	25.036	14.190	5.867	1.588	1.087	135	58	9	—	44	48.014
Molise	8.339	3.577	1.412	343	222	27	6	—	—	3	13.929
Campania	75.660	43.649	22.276	5.320	3.943	533	366	40	23	41	151.851
Puglia	60.726	31.966	17.671	4.478	2.699	281	155	10	5	93	118.084
Basilicata	12.575	5.553	2.063	476	358	50	20	2	1	3	21.101
Calabria	38.035	16.889	7.885	1.741	1.225	138	63	7	1	17	66.001
Sicilia	85.513	40.800	20.437	5.100	3.364	443	256	19	8	54	155.994
Sardegna	25.077	15.266	6.875	1.496	1.140	177	99	5	4	27	50.166
ITALIA	917.334	595.848	360.682	103.320	81.911	11.070	7.253	665	387	1.070	2.079.540

B - ADDETTI

Piemonte	79.259	117.310	119.599	72.058	185.660	86.709	200.781	73.564	207.482	—	1.142.422
Valle d'Aosta	2.306	3.342	3.555	1.906	3.620	631	2.782	2.653	6.591	—	27.386
Lombardia	129.296	198.546	248.699	171.857	468.588	229.726	482.589	160.292	245.019	—	2.334.612
Trentino-Alto Adige	12.921	19.808	29.372	17.053	35.149	11.448	17.569	4.074	6.466	—	153.860
Veneto	59.987	90.012	114.446	70.559	157.091	69.854	118.595	38.025	55.452	—	774.021
Friuli-Venezia Giulia	16.969	27.780	40.461	24.961	46.386	21.755	34.029	13.066	24.645	—	250.052
Liguria	33.285	52.830	58.283	32.340	68.567	33.197	63.745	22.418	79.509	—	444.174
Emilia-Romagna	85.256	104.922	125.918	75.366	160.758	71.016	111.296	27.109	25.636	—	787.277
Toscana	70.817	95.178	105.697	68.604	160.202	59.141	89.393	22.806	57.360	—	729.198
Umbria	15.463	17.104	15.881	9.461	17.669	7.841	11.849	5.330	10.725	—	111.323
Marche	28.803	32.942	32.048	22.929	43.238	14.597	17.788	5.641	3.936	—	201.922
Lazio	52.011	88.142	99.346	48.154	94.638	45.597	83.567	27.779	84.324	—	623.558
Abruzzi	25.036	28.380	20.726	11.744	22.247	9.259	10.111	6.326	—	—	133.829
Molise	8.339	7.154	4.927	2.474	4.261	1.726	939	—	—	—	29.820
Campania	75.660	87.298	79.003	38.995	81.521	37.620	74.196	28.446	47.280	—	550.019
Puglia	60.726	63.932	62.938	32.840	54.197	19.514	29.985	6.973	7.711	—	338.816
Basilicata	12.575	11.106	7.231	3.512	7.246	3.462	3.493	1.343	1.213	—	51.181
Calabria	38.035	33.778	28.068	12.719	25.910	9.524	11.755	5.027	2.412	—	167.228
Sicilia	85.513	81.600	72.808	37.610	69.011	30.762	50.020	13.469	17.763	—	458.556
Sardegna	25.077	30.532	24.151	11.026	24.199	12.330	17.886	3.257	5.745	—	154.203
ITALIA	917.334	1.191.696	1.293.157	766.168	1.730.158	775.709	1.432.368	467.598	889.269	—	9.463.457

TAV. 204 — Addetti alle unità locali secondo la posizione nella professione e ramo e classe di attività economica

RAMI E CLASSI DI ATTIVITÀ ECONOMICA	IMPRENDITORI TITOLARI COOPERATORI	FAMILIARI COADIUVANTI	DIRIGENTI E IMPIEGATI	CATEGORIE SPECIALI, OPERAI SPECIALIZZATI E QUALIFICATI	OPERAI COMUNI E MANOVALI	APPRENDISTI	ALTRI	TOTALE	
								MF	M
AGRICOLTURA, FORESTE, CACCIA E PESCA (a)	54.645	18.153	16.020	21.784	34.343	1.352	760	147.057	139.029
Attività connesse con l'agricoltura	32.974	10.623	15.184	14.339	19.724	839	604	94.287	87.209
Foreste	2.053	466	74	1.938	4.814	23	24	9.392	9.183
Pesca	19.618	7.064	762	5.507	9.805	490	132	43.378	42.637
INDUSTRIE ESTRATTIVE	8.692	2.063	7.128	39.889	43.884	1.618	960	104.234	101.753
Estrazione combustibili	117	5	2.248	4.788	3.101	23	66	10.348	10.002
Estrazione minerali metalliferi	67	7	1.791	9.834	7.523	13	410	19.645	19.270
Estrazione altri minerali	8.508	2.051	3.089	25.267	33.260	1.582	484	74.241	72.481
INDUSTRIE MANIFATTURIERE	685.756	186.478	395.662	1.545.057	1.164.521	491.952	46.137	4.495.563	3.183.755
Alimentari e tabacco	63.141	32.666	41.345	107.276	159.172	15.297	4.611	423.508	285.476
Tessili	48.427	16.088	33.282	358.179	84.211	53.091	5.287	598.565	201.618
Vestitiario e calzature	185.314	41.833	11.318	121.939	60.313	90.758	1.915	513.390	244.643
Pelli e cuoio	6.845	1.962	2.287	19.085	10.367	8.978	373	49.897	30.320
Mobiliario e arredamento in legno	34.627	10.236	2.761	39.075	21.198	26.824	310	135.031	123.239
Industria del legno	84.785	22.661	4.338	50.759	51.701	31.295	681	246.220	216.195
Industrie metallurgiche	2.046	489	23.211	66.937	89.486	4.341	5.264	191.774	178.453
Macchine non elettriche, carpenteria metallica e simili	23.170	5.429	57.543	195.244	160.745	62.406	3.805	508.342	438.725
Macchine e apparecchi elettrici	2.970	638	32.680	58.698	65.183	14.755	2.659	177.583	119.641
Meccanica di precisione, oreficeria, argenteria	7.518	1.544	11.902	28.701	21.716	11.096	1.091	83.568	61.117
Officine meccaniche	140.697	32.547	6.488	61.222	38.583	92.846	870	373.253	356.093
Costruzione mezzi di trasporto	1.796	357	37.519	96.222	85.351	8.281	5.237	234.763	214.654
Lavorazione minerali non metalliferi	24.034	6.853	18.530	106.931	135.762	24.790	1.831	318.731	270.622
Industrie chimiche	6.580	2.012	58.247	78.260	65.860	3.983	4.591	219.533	162.576
Derivati petrolio e carbone	226	34	5.571	9.273	2.943	51	494	18.592	17.180
Gomma elastica	3.238	877	6.912	25.253	12.583	2.670	915	52.448	37.444
Carta e cartotecnica	3.463	1.236	7.394	30.614	32.188	8.282	1.031	84.208	51.148
Polligrafiche ed editoriali	11.304	3.681	17.608	43.530	15.020	17.322	1.747	110.212	81.575
Foto-fono-cinematografiche	8.530	3.116	2.831	3.586	1.733	1.695	179	21.670	16.387
Altre industrie manifatturiere	7.045	2.219	13.895	44.273	50.406	13.191	3.246	134.275	76.649
COSTRUZIONI, INSTALLAZIONE IMPIANTI	70.952	16.848	35.095	310.006	417.705	40.176	3.625	894.407	882.172
Costruzioni	64.876	15.409	26.247	281.684	391.954	30.079	3.157	813.406	804.492
Installazione impianti	6.076	1.439	8.848	28.322	25.751	10.097	468	81.001	77.680
PRODUZIONE E DISTRIBUZIONE ENERGIA ELETTRICA E GAS, DISTRIBUZIONE ACQUA	4.234	251	38.147	42.320	27.370	441	3.303	116.066	109.372
Produzione e distribuzione energia elettrica e gas	1.773	191	33.615	36.109	23.480	365	1.165	96.698	90.601
Distribuzione acqua	2.461	60	4.532	6.211	3.890	76	2.138	19.368	18.771
COMMERCIO	1.078.793	610.500	255.417	155.980	191.169	97.219	30.319	2.419.397	1.468.750
Commercio all'ingrosso	84.859	35.500	107.841	46.450	84.672	12.125	5.379	376.826	283.696
Commercio al minuto	652.403	379.288	114.829	54.618	55.553	65.416	10.417	1.332.524	750.631
Commercio ambulante	156.282	44.009	—	—	3.442	—	—	203.733	143.463
Alberghi e pubblici esercizi	165.020	147.035	11.862	48.037	39.303	17.894	11.850	441.001	239.481
Attività ausiliarie del commercio	20.229	4.668	20.885	6.875	8.199	1.784	2.673	65.313	51.479
TRASPORTI E COMUNICAZIONI	102.364	18.874	183.251	226.024	142.456	6.000	64.401	743.370	664.403
Trasporti terrestri	71.686	13.406	61.215	158.752	83.797	1.990	13.416	404.262	393.552
Trasporti per via d'acqua ed aerei	942	163	14.165	19.481	8.476	193	47	43.467	41.263
Attività ausiliarie dei trasporti	28.672	4.960	20.850	24.095	34.504	3.020	2.320	118.421	109.491
Comunicazioni	1.064	345	87.021	23.696	15.679	797	48.618	177.220	120.097
CREDITO, ASSICURAZIONE E GESTIONI FINANZIARIE	12.185	2.221	177.766	17.218	928	696	7.886	218.900	182.834
Credito	2.935	300	113.917	15.266	558	82	6.246	139.304	121.745
Assicurazione	5.768	998	25.830	893	28	542	665	34.724	24.270
Gestioni finanziarie	3.482	923	38.019	1.059	342	72	975	44.872	36.819
SERVIZI E ATTIVITÀ SOCIALI VARIE	131.161	38.195	25.181	34.784	56.672	32.889	5.581	324.463	209.226
Servizi per l'igiene e la pulizia	107.371	26.944	2.686	23.410	45.883	30.974	1.531	238.799	150.342
Servizi vari	23.790	11.251	22.495	11.374	10.789	1.915	4.050	85.664	58.884
Totale	2.128.782	893.583	1.133.667	2.393.062	2.079.048	672.343	162.972	9.463.457	6.941.294

2 — NUMERI INDICI DELLA PRODUZIONE INDUSTRIALE (*)

TAV. 205 — Indice generale e indici per rami e classi di industria

BASE: MEDIA MENSILE 1966 = 100

MEDIE M E S I	INDICE GENERALE	INDUSTRIE ESTRATTIVE						INDUSTRIE MANIFATTURIERE				ELET- TRICITÀ E GAS
		Totale	Carboni fossili e torba	Minerali metal- liferi	Combu- stibili liquidi e gassosi	Marmo, pietre da costru- zione, ecc.	Zolfo e altri minerali non me- talliferi	Totale	Agricolo- manifatturiere	Estrat- tivo-manifatturiere	Altre industrie manifatturiere	
1967 Media	108,3	106,4	152,6	98,8	103,5	111,0	104,8	108,5	103,4	112,7	108,4	106,6
1968 Media	115,1	117,3	124,9	101,9	111,0	133,9	108,4	115,2	107,8	120,1	118,6	113,6
1968 Gennaio-Giugno . .	114,8	111,5	129,7	103,5	110,6	117,2	109,0	115,0	108,5	119,1	118,6	113,5
1969 Gennaio-Giugno . .	123,7	118,2	130,8	101,0	124,2	129,1	110,7	124,0	115,4	129,9	127,6	121,8
1967 Gennaio	103,6	91,7	129,6	87,9	109,4	80,4	99,0	102,5	98,7	103,9	107,4	119,3
Febbraio	103,3	87,1	119,0	66,1	97,1	89,3	96,5	103,5	101,6	106,0	101,0	106,0
Marzo	114,8	102,0	164,2	88,6	106,7	101,8	108,6	115,6	111,8	119,2	114,4	109,9
Aprile	109,9	100,2	157,6	90,0	101,6	103,3	99,8	110,7	107,0	115,2	106,9	103,9
Maggio	113,0	110,8	176,3	102,1	97,4	120,0	109,3	113,8	108,2	120,3	109,3	104,3
Giugno	111,7	109,7	145,2	110,5	97,8	111,8	111,9	112,7	106,4	120,3	106,8	100,7
Luglio	113,2	116,7	141,9	116,2	103,0	122,8	115,3	114,1	108,4	121,8	106,5	102,8
Agosto	80,3	107,4	138,5	101,0	94,7	121,3	96,4	78,8	72,4	78,4	93,7	89,0
Settembre	113,7	115,5	176,0	112,1	103,3	122,3	111,3	114,7	109,4	121,4	108,8	101,9
Ottobre	117,3	119,3	159,9	120,4	106,6	124,2	116,0	118,0	110,3	124,9	116,8	109,2
Novembre	112,9	110,9	166,7	104,1	109,5	118,4	99,8	113,0	106,9	117,5	114,5	112,5
Dicembre	105,3	105,6	155,8	86,6	114,4	116,5	94,1	104,0	99,7	103,6	114,4	119,8
1968 Gennaio	108,8	102,8	153,4	104,9	116,1	93,5	101,4	107,5	101,2	109,0	117,7	125,1
Febbraio	112,5	106,1	157,6	100,1	107,6	106,1	106,8	112,4	106,4	115,9	116,3	115,0
Marzo	117,6	112,6	153,5	101,1	115,3	117,1	111,3	117,7	111,7	120,2	124,2	117,8
Aprile	115,2	114,3	124,6	106,9	106,4	123,7	110,9	115,9	111,5	119,1	117,3	107,4
Maggio	121,5	118,7	94,3	111,7	110,2	128,6	117,9	122,5	115,4	129,8	119,5	111,2
Giugno	113,3	114,5	94,6	96,5	107,9	134,0	105,9	114,1	105,0	120,8	116,6	104,5
Luglio	122,4	131,4	102,4	108,1	108,3	163,1	121,4	123,4	115,3	133,1	116,4	108,6
Agosto	84,6	122,8	122,4	96,5	102,3	161,3	97,3	82,5	73,3	83,2	101,1	96,6
Settembre	120,8	134,3	120,7	106,0	109,3	175,3	112,1	121,4	111,5	128,4	124,6	110,1
Ottobre	130,3	136,9	149,3	114,1	115,3	171,3	115,0	131,1	123,5	139,2	127,1	119,3
Novembre	117,1	107,6	109,7	92,4	115,2	115,8	102,7	117,2	111,7	121,2	119,1	118,3
Dicembre	117,2	106,0	116,1	85,0	118,4	116,6	98,3	116,4	107,6	121,2	123,4	128,8
1969 Gennaio	119,5	110,0	153,0	98,0	130,0	109,7	102,7	118,6	112,1	121,9	124,0	132,2
Febbraio	114,9	108,9	137,4	91,7	126,5	112,1	104,8	114,6	107,7	119,0	118,5	119,5
Marzo	128,3	118,7	123,8	96,1	133,3	129,1	111,6	128,7	121,2	134,1	131,3	127,0
Aprile	126,1	120,4	121,7	109,6	120,8	131,1	111,7	127,1	116,6	134,2	131,5	116,9
Maggio	129,9	124,4	119,0	110,3	118,8	137,8	120,7	131,0	120,5	138,9	133,4	119,7
Giugno	123,4	126,6	129,7	100,4	115,6	154,7	112,5	124,0	114,4	131,1	126,7	115,5

(*) I criteri metodologici seguiti per il calcolo del nuovo indice della produzione industriale, con base 1966 = 100, sono illustrati in: ISTAT, *Numeri indici della produzione industriale* - Base 1966 = 100, «Metodi e Norme», Serie A, n. 7, ottobre 1967; essi sono in massima parte simili a quelli seguiti per il calcolo dell'indice con base 1953 = 100.

L'unica differenza di notevole importanza sta nel fatto che nel nuovo indice la ponderazione delle classi e dei rami di industria, per

ottenere rispettivamente gli indici di ramo e l'indice generale, è fatta in base al valore aggiunto anziché in base al prodotto netto.

Inoltre il nuovo indice risulta migliorato rispetto a quello precedentemente calcolato, sia per quanto riguarda il numero delle serie degli indici elementari, notevolmente aumentato, sia per quanto riguarda la copertura dei prodotti già considerati nel vecchio indice, che è stata incrementata rispetto al passato.

3 — INDUSTRIE ESTRATTIVE (*)

TAV. 206 — Produzione delle miniere e delle cave (a)

A — MINIERE

tonnellate, salvo diversa indicazione

PRODOTTI	1966	1967	1968	PRODOTTI	1966	1967	1968
Combustibili fossili				Minerali non metalliferi vari			
Combustibili solidi:				Amianto grezzo in fibra e in polvere	416	339	368
Carbone Sulcis	417.802	410.408	365.131	Anidride carbonica compressa	15.482	19.217	21.965
Lignite xiloide e torbosa	1.227.639	2.501.212	1.728.451	Baritina grezza	158.852	156.577	203.980
Combustibili liquidi e gassosi:				Feldspato grezzo	147.217	150.482	168.382
Petrolio grezzo	1.755.747	1.605.756	1.506.760	Fluorina	176.012	205.198	224.931
Metano <i>migl. di m³</i>	8.766.627	9.300.129	10.407.883	Grafito grezza	1.070	1.877	1.412
				Magnesite grezza	2.601	4.942	—
				Marna da cemento	3.981.393	4.880.301	5.280.760
				Pirite di ferro anche leggermente cuprifera	1.304.912	1.410.308	1.406.452
				Roccia asphaltica e bituminosa:			
				per distillazione	238.545	236.440	201.604
				per pavimentazione	59.311	70.030	76.760
Minerali metalliferi				Salgemma (d)	2.119.581	2.578.561	2.625.933
Alluminio (bauxite)	255.486	241.402	216.197	Sali alcalini misti (sali potassici)	1.858.896	1.813.286	1.928.936
Antimonio	764	1.281	2.309	Silicati idrati di alluminio:			
Ferro	827.880	736.902	708.291	Argille e terre refrattarie	275.199	288.331	245.956
Manganese	44.099	47.850	50.821	Argille e terre smettiche e da sbianca	139.572	132.741	65.958
Mercurio	305.992	313.094	350.331	Bentonite	211.314	250.315	260.538
Piombo anche argentifero (b)	58.317	60.905	58.641	Caolino grezzo	84.690	100.689	81.729
Rame	5.027	8.424	10.018	Terre caoliniche	36.150	10.651	19.075
Tungsteno kg	750	1.503	594	Talco e steatite	113.129	122.009	115.859
Zinco (b):				Zolfo (minerale di)	590.788	500.991	541.098
concentrati di Zn	215.477	220.617	225.333				
poveri di Zn (c)	13.287	38.926	88.359				
				Altri prodotti			
				Acque minerali	952.916	1.009.814
				Acque termo-minerali	2.131.166	2.562.389
				Sale marino grezzo	1.101.945	1.147.418
				Sale di sorgente (NaCl)	73.719	78.918
				Zolfo grezzo in pani	13.874	9.836	7.027

(*) Per dati più analitici, cfr. *Annuario di statistiche industriali*.

(a) Dati forniti dal Corpo delle miniere.

(b) Esclusi i minerali misti di piombo e zinco; i minerali di piombo comprendono le scorie piombifere.

(c) Calamine prevalentemente utilizzate come tali senza operazioni di arricchimento e aventi un tenore in Zn inferiore al 30%.

(d) Compreso il salgemma prodotto per soluzione nella salina demaniale di Volterra e quello contenuto nelle soluzioni utilizzate direttamente nell'industria della soda Solway.

Segue Tav. 206 — Produzione delle miniere e delle cave

B - CAVE

tonnellate

PRODOTTI	1965	1966	1967	PRODOTTI	1965	1966	1967
Marmi e pietre da taglio e in pezzame				Serpentina in massi e rottami .			
Alabastro calcareo e gessoso . .	6.522	7.334	7.554		141.731	78.942	275.893
Ardesie in lastre	58.773	60.801	66.414	Stenite da taglio e lavorata . .	6.720	3.930	3.946
Arenaria:				Travertino:			
da taglio e lavorata	90.245	103.381	117.349	in blocchi e lavorato	386.174	387.949	408.829
in pezzame	405.690	344.033	514.012	in pezzame	287.342	325.145	313.212
Brecce e puddinghe:				Tufo calcareo:			
da taglio e lavorate	15.280	14.390	14.650	da taglio e lavorato	917.330	855.103	1.078.701
in pezzame	54.950	54.480	56.160	in pezzame	6.917.108	6.165.422	6.293.530
Calcare:				Tufo vulcanico:			
da taglio e lavorato	437.324	444.006	450.940	da taglio e lavorato	657.349	620.526	521.159
per costruzioni e per altri usi	7.310.102	8.160.289	10.312.836	in pezzame	4.236.200	4.145.250	4.554.650
per calce e cemento artificiale	21.283.816	22.165.407	26.172.475	Materiali diversi per costruzioni e per usi industriali			
marnoso per calce idraulica .	952.490	700.611	773.585	Argilla:			
Calcescisto in lastre e lavorato	27.088	33.047	41.417	per laterizi e terre cotte . . .	18.866.893	20.831.431	24.502.671
Diorite da taglio	5.353	6.660	5.835	per cemento artificiale	2.900.271	3.382.409	4.366.145
Gesso:				Dolomia in roccia per refrattari	913.136	966.242	1.109.318
da taglio e lavorato	88.050	91.060	92.465	Farina fossile o diatomite . . .	63.266	62.715	59.954
per cuocere e per altri usi . .	3.079.774	3.270.372	2.734.152	Marmorino (calcare bianco tenero da macinare)	222.550	113.905	245.946
Gneiss:				Materiali refrattari diversi . . .	98.867	58.832	64.334
da taglio e lavorato	80.540	88.243	101.184	Pietra ollare	20	27	29
in pezzame	11.325	7.057	10.013	Pietre coti	65	52	70
Granito:				Pomice e lapillo pomiceo	845.276	772.870	727.388
da taglio e lavorato	57.097	55.726	51.812	Pozzolana	3.869.250	3.808.140	4.278.800
in pezzame	127.215	187.731	188.448	Sabbia e ghiaia	33.709.561	38.747.488	52.915.555
Lava, basalto e trachite:				Sabbie silicee	3.062.452	3.277.281	3.225.087
da taglio e lavorata	343.177	301.218	254.438	Sabbia vulcanica (Arena da fuoco)	180.000	180.000	320.000
in pezzame	2.579.081	2.752.252	3.410.162	Terre:			
Marmo:				coloranti	680	540	1.480
bianco in blocchi	634.885	697.877	750.902	da modellare per fonderia . .	417.716	415.738	397.598
bianco in pezzame	394.944	371.283	388.013				
colorato in blocchi	831.991	886.967	932.953				
colorato in pezzame	1.365.634	1.284.256	1.321.719				
Peperino da taglio e lavorato .	8.600	9.500	11.300				
Porfido:							
da taglio per pavimentazione	145.169	142.498	138.597				
in pezzame	22.970	26.140	15.295				
Quarzo e quarzite:							
da taglio per pavimentazione	28.089	32.689	28.933				
in pezzame per industrie . . .	365.241	353.470	324.084				

TAV. 207 — Produzione delle saline amministrate dallo Stato e consumo di sali (a)

tonnellate

ESERCIZI FINANZIARI — ANNI	RIMANENZA E CARICO					SCARICO E RIMANENZA				
	Rima- nenza iniziale	Produzione			Acquisti	Totale	Vendite per consumo	Cali	Rima- nenza finale	Totale
		Sale marino	Sali vari (b)	Totale						
1963-64	800.000	557.499	33.290	590.789	64.946	1.455.735	709.898	77.164	668.673	1.455.735
1964 (2° semestre) .	668.673	452.803	16.657	469.460	2.199	1.140.332	361.815	23.933	754.584	1.140.332
1965	754.584	809.036	65.093	874.129	6.139	1.634.852	643.266	123.435	868.151	1.634.852
1966	868.151	831.767	80.841	912.608	3.675	1.784.434	748.842	75.014	960.578	1.784.434
1967	960.578	797.858	86.112	883.970	2.279	1.846.827	733.148	79.814	1.033.865	1.846.827

(a) Dati forniti dalla Amministrazione dei Monopoli di Stato. Esclusi i sottoprodotti. — (b) Salgemma e sale di Volterra.

4 — INDUSTRIE MANIFATTURIERE (*)

TAV. 208 — Produzione e consumo di alcune industrie alimentari e di tabacchi (a)

quintali, salvo diversa indicazione

ESERCIZI FINANZIARI ANNI	RIMANENZA E CARICO				SCARICO E RIMANENZA					
	Rimanenza iniziale	Produzione	Impo- tazione	Totale	Estrazione		Cali e rettifiche contabili	Rimanenza finale	Totale	
					per consumo interno	per esportazione				
ALCOOL ETILICO DI 1ª E 2ª CATEGORIA (b) - ettanidri										
1963-64	795.130	1.446.987	12.332	2.254.449	1.251.857	22.908	7.736	971.948	2.254.449	
1964 (2º semestre) .	971.948	653.456	7.685	1.633.089	553.592	2.842	—	1.076.655	1.633.089	
1965	1.076.655	1.359.598	—	2.436.253	1.164.874	49.616	55.797	1.165.966	2.436.253	
1966	1.165.966	1.131.247	—	2.297.213	1.163.109	39.264	37.086	1.057.754	2.297.213	
1967	1.057.754	1.170.659	—	2.228.413	1.267.951	49.833	2.213	908.416	2.228.413	
BIRRA - ettolitri										
1963-64	—	4.088.102	—	4.088.102	4.070.827	17.275	—	—	4.088.102	
1964 (2º semestre) .	—	1.823.149	—	1.823.149	1.813.747	9.402	—	—	1.823.149	
1965	—	4.547.312	—	4.547.312	4.522.421	24.891	—	—	4.547.312	
1966	—	5.178.506	—	5.178.506	5.148.177	30.329	—	—	5.178.506	
1967	—	5.552.503	—	5.552.503	5.521.764	30.739	—	—	5.552.503	
SURROGATI DEL CAFFÈ										
1963-64	7.080	171.670	—	178.750	172.117	240	—	6.393	178.750	
1964 (2º semestre) .	6.393	84.199	—	90.592	84.074	252	—	6.266	90.592	
1965	6.266	181.637	266	188.169	179.527	627	—	8.015	188.169	
1966	8.015	172.108	—	180.123	172.716	—	—	7.407	180.123	
1967	7.407	162.839	100	170.346	163.814	168	—	6.364	170.346	
GLUCOSIO, ZUCCHERO INVERTITO										
1963-64	10.527	614.651	—	625.178	607.410	4.452	2.679	10.637	625.178	
1964 (2º semestre) .	10.637	285.639	—	296.276	285.017	496	431	10.332	296.276	
1965	10.332	624.238	—	634.570	616.289	4.540	2.356	11.385	634.570	
1966	11.385	650.902	—	662.287	650.921	1.865	618	8.883	662.287	
1967	8.883	709.165	—	718.048	703.563	3.773	1.157	9.555	718.048	
ZUCCHERO (c)										
1963-64	796.382	8.540.051	910.619	10.247.052	d) 8.759.570	46.782	48.213	1.392.487	10.247.052	
1964 (2º semestre) .	1.392.487	9.724.342	251.629	11.368.458	e) 4.866.024	1.416	1.628	6.499.390	11.368.458	
1965	7.126.431	11.421.287	1.310.037	19.857.755	11.762.716	6.265	116.184	7.972.590	19.857.755	
1966	7.972.590	12.347.674	370.866	20.691.130	12.171.651	6.047	16.291	8.497.141	20.691.130	
1967	8.497.141	15.428.288	—	23.925.429	12.414.973	5.580	186.562	11.318.314	23.925.429	
OLIO DI SEMI (f)										
1963-64	—	2.583.471	—	2.583.471	2.583.471	—	—	—	2.583.471	
1964 (2º semestre) .	—	1.255.269	—	1.255.269	1.255.269	—	—	—	1.255.269	
1965	—	2.949.217	—	2.949.217	2.949.217	—	—	—	2.949.217	
1966	—	3.540.694	—	3.540.694	3.540.694	—	—	—	3.540.694	
1967	—	4.037.762	—	4.037.762	4.037.762	—	—	—	4.037.762	
TABACCHI										
1963-64	36.767	645.016	24.520	706.303	645.780	6.380	(g) 12.648	41.495	706.303	
1964 (2º semestre) .	41.495	332.332	12.017	385.844	326.384	3.205	(g) 6.105	50.150	385.844	
1965	50.150	642.180	27.195	719.525	660.774	5.860	(g) 3.205	49.686	719.525	
1966	49.686	682.162	32.840	764.688	697.971	5.200	(g) 4.435	57.082	764.688	
1967	57.082	701.587	43.184	801.853	717.309	5.467	(g) 10.163	68.914	801.853	

(*) Cfr. corrispondente nota a pag. 191.

(a) Fonti: per le industrie alimentari e bevande: Ministero delle Finanze, Direzione generale delle dogane ed imposte indirette; per i tabacchi: Amministrazione dei Monopoli di Stato. Per i prodotti delle industrie alimentari, i dati si riferiscono al loro movimento presso gli stabilimenti industriali.

(b) La produzione di alcool etilico di 2ª categoria nell'esercizio 1963-64, nel 2º semestre del 1964, negli anni 1965, 1966 e 1967 è stata, rispettivamente, di ettanidri: 986.923, 417.282, 858.307, 694.942 e 669.081.

(c) A partire dal 1965 nei dati relativi alle giacenze e al consumo

sono comprese le quantità di zucchero greggio estero rilavorato in Italia.

(d) Non sono compresi q 969.596 di zucchero estero rilavorato in Italia.

(e) Non sono compresi q 339.490 di zucchero estero rilavorato in Italia.

(f) Per effetto del D.L. 30 ottobre 1952, n. 1323, dal novembre 1952 gli oli di semi sono colpiti dall'imposta all'atto stesso della loro fabbricazione e, pertanto, da tale data le quantità prodotte corrispondono alle quantità immesse al consumo.

(g) Consumi di produzione, dotazione e ricostituzione scorte presso i magazzini di vendita, ecc..

TAV. 209 — Produzioni dell'industria cotoniera

tonnellate

ANNI	FILATI					TESSUTI				
	Cotone	Cascami di cotone	Fiocco	Altre fibre e misti	Totale	Cotone	Fiocco	Ralon	Altre fibre e misti	Totale
1964	185.166	1.101	31.191	22.674	240.132	126.771	21.546	3.706	32.216	184.239
1965	156.819	1.133	24.821	18.065	200.838	96.961	15.829	3.215	29.820	145.825
1966	197.070	1.274	25.180	27.907	251.431	120.306	12.213	4.785	40.969	178.273
1967	194.591	1.433	22.892	27.834	246.750	118.097	9.534	6.184	45.629	179.444
1968	178.167	1.954	23.266	29.861	233.248	111.082	8.881	6.604	47.116	173.683

TAV. 210 — Principali produzioni delle industrie metallurgiche

tonnellate, salvo diversa indicazione

PRODOTTI	1966	1967	1968	PRODOTTI	1966	1967	1968
----------	------	------	------	----------	------	------	------

INDUSTRIA SIDERURGICA (a)

GHISA COMUNE IN PANI	6.28.9250	7.294.372	7.825.717	LAMINATI A CALDO (c)	10.329.333	12.155.748	13.247.957
Per acciaieria	5.910.385	6.771.317	7.266.724	Profilati	3.585.591	4.392.076	4.804.619
Per fonderia	348.535	523.055	558.993	Vergella e bordone	646.385	770.742	804.970
ACCIAIO GREZZO	13.638.611	15.889.862	16.963.528	Lamiere, bande nere e nastri a caldo	5.099.942	5.992.856	6.583.882
Lingotti	13.464.704	15.648.876	16.710.204	Tubi senza saldatura	797.524	852.443	862.716
Getti	173.907	240.986	253.324	Altri laminati	199.891	147.631	191.770
FERROLEGHE (b)	157.874	169.891	167.605	LAMINATI DA FERRO A PACCHETTO E DA RILAMINAZIONE ROTTAMI	73.768	78.396	74.660
Comuni	149.667	160.692	158.884	ALTRI PRODOTTI SIDERURGICI FINITI	229.475	298.662	319.550
Correttivi speciali	1.227	1.055	571				
Ghise speciali	6.980	8.144	8.150				

INDUSTRIA DEI METALLI NON FERROSI (d)

ALLUMINIO IN PANI (da minerale)	128.505	127.778	142.348	MERCURIO	1.846	1.657	1.838
ANTIMONIO (derivati)	486	575	1.007	POMBO IN PANI (da minerale)	53.768	60.499	57.554
regolo da minerale	348	403	840	RAME	3.112	3.113
ossido commerciale	77	81	113	di 1 ^a fusione in pani	445	166
solfuri liquati e macinati	61	91	54	di cementazione	2.667	2.947
ARGENTO IN VERGHE DA MIN. kg	35.202	42.999	35.947	ZINCO IN PANI (da minerale) (e)	77.229	87.993	112.274
CADMIO IN VERGHE, IN LAPIS E MORSELLI	245	218	250				

(a) È compresa la produzione delle piccole aziende siderurgiche.

(b) Escluse le produzioni di cromo metallico, manganese metallico e silicio metallico.

(c) I profilati comprendono: travi a doppio T, profilati a U, zores, ferri tondi, quadri, piatti, esagoni e profilati vari; le lamiere compren-

dono anche i larghi piatti; gli altri laminati comprendono: rotaie e rotaiette, materiale da armamento ferrotramviario, cerchi e assi montati.

(d) Dati forniti dal Corpo delle miniere.

(e) Ottenuto con i processi termico ed elettrolitico.

TAV. 211 — Principali produzioni delle industrie meccaniche e dei mezzi di trasporto

A — PRODOTTI MECCANICI E MEZZI DI TRASPORTO TERRESTRI

PRODOTTI	1966		1967		1968	
	N	Tonnellate	N	Tonnellate	N	Tonnellate
Oscinetti a rotolamento (Valutati in 7-B) numero in migliaia	101.981	34.673	109.132	37.105	105.982	36.034
Macchine da cucire	650.372	8.233	807.016	10.432	843.943	10.741
Macchine da scrivere	754.135	6.617	845.130	7.286	585.747	5.807
portatili	509.709	2.574	552.424	2.677	302.403	1.357
telescriventi	12.785	161	19.749	265	19.296	393
Altre	231.641	3.879	272.957	4.344	264.048	4.057
Macchine calcolatrici	602.790	5.857	680.074	7.228	688.426	7.931
scriventi	597.295	5.815	675.131	7.192	685.026	7.906
non scriventi	5.495	42	4.943	36	3.400	25
Biciclette (a)	510.457	7.016	540.691	7.409	512.138	6.927
Cicli a motore (fino a 50 cm ³)	281.518	14.856	373.577	19.673	514.474	24.643
Motoveicoli	319.399	41.398	251.118	37.137	208.448	32.707
motocicli e motoscooters da 51 a 125 cm ³	129.703	11.639	96.330	8.682	65.788	5.517
motocicli e motoscooters oltre 125 cm ³	134.094	13.779	96.057	9.950	89.706	9.406
altri (b)	55.602	15.980	58.731	18.505	52.954	17.784
Autovetture per uso civile	1.282.418	889.475	1.439.211	1.005.646	1.544.932	1.096.102
Altri autoveicoli per uso civile (c)	83.532	179.302	103.479	245.709	118.716	294.335
Trattori agricoli, stradali, ecc.	67.717	136.749	72.981	157.451	75.385	177.957
Rimorchi	4.578	20.131	6.271	28.530	7.043	34.559
Locomotive elettriche FS (d)	156	7.799	118	5.932	138	7.646
Carrozze, rimorchi, bagagliai, ecc. F.S.	6.829	90.422	3.866	59.581	1.104	22.419

B — NAVI MERCANTILI (e)

ANNI	NAVI IMPOSTATE		NAVI VARATE		NAVI IN COSTRUZIONE A FINE ANNO			
	N	TSL	N	TSL	Sugli scali		In allestimento dopo il varo	
					N	TSL	N	TSL
1964	241	345.722	267	365.033	233	288.998	47	266.077
1965	271	448.435	266	458.871	237	261.508	47	342.952
1966	365	543.612	282	435.057	312	448.563	47	231.382
1967	82	571.466	78	482.091	79	527.195	33	287.937
1968	122	1.038.482	80	500.076	113	778.682	39	270.540

(a) Da turismo, da corsa, da trasporto, ecc. (escluse le biciclette a motore e la produzione delle piccole officine di montaggio).

(b) Motocarrozette, motofurgoncini, motocarri, motoveicoli per usi speciali di qualsiasi cilindrata.

(c) Autobus, filobus, autocarri, camioncini e furgoncini, autoveicoli speciali.

(d) Incluse le elettromotrici e le automotrici a combustione.

(e) Dati forniti dal Ministero della Marina Mercantile. Stazza lorda approssimativa, dato che le navi non sono stazate che al momento della loro iscrizione nelle matricole dei compartimenti marittimi. Per la definizione di tonnellata di stazza lorda (TSL) cfr. la nota (*) a pag. 225.

Fino al 1966 navi di qualsiasi tonnellaggio e tipo; dal 1967 navi con TSL superiore a 100; esclusi i galleggianti per il servizio dei porti e delle spiagge, non nazionalizzati.

TAV. 212 — Principali produzioni delle industrie della trasformazione dei minerali non metalliferi (a)

tonnellate

ANNI	Amianto in fibra e polvere (b)	Baritina macinata	Feldspato macinato	Gesso macinato	Grafite macinata	Minerale di zolfo macinato	Quarzo macinato	Talco macinato
1963	57.167	47.249	96.095	192.934	3.119	28.485	57.454	131.826
1964	68.186	56.173	94.751	287.418	2.817	23.403	33.971	110.531
1965	71.571	79.588	85.397	305.240	2.398	24.427	33.584	115.075
1966	81.909	60.968	89.769	432.830	2.166	24.262	40.538	110.571
1967	100.407	63.057	100.318	487.204	2.165	22.585	55.973	117.744

(a) Dati rilevati dal Corpo delle miniere.

(b) Prodotto di officina.

TAV. 213 — Principali produzioni delle industrie della lavorazione dei minerali non metalliferi

A — CEMENTO

tonnellate

ANNI	CLINKER	CEMENTO			Totale
		Tipi «500», «600», e agglomerante cementizio	Tipi «680», «730»	Altri tipi (a)	
1964	17.847.194	16.604.964	6.235.389	22.840.353
1965	16.256.409	14.982.939	5.277.141	434.588	20.694.668
1966	17.110.178	15.876.856	6.129.963	423.648	22.430.467
1967	20.123.138	18.179.402	7.624.218	472.062	26.275.682

(a) Per l'anno 1964 la quantità di «altri tipi di cemento» prodotta è compresa nel cemento tipi «680» e «730».

B — LATERIZI (a)

tonnellate

ANNI	MATTONI				TAVELLE E TAVELLONI (m ²)	ELEMENTI PER SOLAI (m ²)	TEGOLE (m ²)
	Pieni	Sempieni	Forati	Totale			
1966	2.914.546	1.684.951	3.384.407	7.983.904	17.139.273	46.234.972	17.845.066
1967	3.288.402	2.014.480	4.254.215	9.557.097	16.081.791	51.637.270	17.020.665
1968	3.038.735	2.708.291	4.907.222	10.654.248	21.506.680	60.820.957	17.718.042

(a) I dati rappresentano il 90% circa della produzione nazionale.

C — VETRO PER USI INDUSTRIALI (a)

tonnellate

ANNI	VETRO PIANO				VETRO PRESSATO PER L'EDILI- ZIA	VETRO TECNICO-INDUSTRIALE				VETRO TECNICO-SCIENTIFICO	
	Lastre lucide	Lastre grogge	Lastre cristallo	Totale		Totale	Isolatori elettrici, globi, bulbi per lampade	Fari per auto e cicli, catari- frangenti, articoli per segna- lazione FF.SS.	Fibre di vetro	Totale	Tabo e bacchette per fiale
1964	138.311	115.437	77.173	330.921	18.118	31.650	9.818	2.063	19.410	10.465	6.802
1965	210.896	102.136	92.582	405.614	17.665	30.268	8.702	2.520	18.676	8.066	6.285
1966	202.623	100.745	116.909	420.277	20.560	33.382	10.287	2.607	20.113	9.633	7.822
1967	242.152	96.051	127.006	465.209	21.673	32.693	9.270	2.170	20.959	11.175	9.470

(a) I dati rappresentano il 98% circa della produzione nazionale.

D — VETRO PER USI NON INDUSTRIALI (a)

tonnellate

ANNI	VETRO CAVO				VETRO PRESSATO	VETRO BIANCO		VETRO PRESSATO	VETRO ARTISTICO		
	Bottiglia- me chiaro	Fiaschi, damigiane e bottiglie nere	Fiaconi, vasi, bicchieri	Totale		Totale	Da tavola		Da illumina- zione	Totale	Muranese
1964	363.882	186.684	95.580	646.146	50.952	44.122	5.532	519	12.109	4.140	1.412
1965	312.842	197.463	103.043	613.348	53.648	46.086	5.909	929	12.098	4.197	1.155
1966	385.834	227.784	133.805	747.423	48.299	41.729	4.454	927	13.594	4.883	1.209
1967	437.700	257.742	175.419	870.861	58.168	51.099	5.271	1.981	13.417	5.438	815

(a) I dati rappresentano il 98% circa della produzione nazionale.

TAV. 214 — Prodotti delle industrie chimiche

quintali, salvo diversa indicazione

PRODOTTI	1966	1967	1968	PRODOTTI	1966	1967	1968
Prodotti chimici base della grande industria							
Inorganici							
Acido solforico:				Nitrato di sodio sintetico (al 13-16% di N_2) (d)	70.625	88.064	84.915
da catalisi (espresso in <i>Mh</i>)	25.190.761	26.877.980	26.503.293	— espresso in N_2	10.946	13.649	13.161
da camere e da altri sistemi similari (espresso in <i>Mh</i>)	8.501.274	8.359.585	6.866.736	Calciocianamide (calcolata al 15-16% di N_2)	1.233.875	1.164.784	1.119.255
Acido nitrico (calc. a 36° Be')	18.099.655	19.737.721	22.291.532	— espresso in N_2	191.251	180.541	173.484
Acido cloridrico in soluzione (calc. a 20°-21° Be') (a)	2.882.928	3.187.171	3.334.330	Urea agricola (calc. al 46% di N_2)	3.851.070	4.648.746	6.842.176
di cui:				— espresso in N_2	1.771.492	2.138.423	3.147.401
ottenuto per sintesi	463.767	374.895	458.176	Fertilizzanti fosfatici			
ottenuto per reazione	103.595	133.133	145.422	Superfosfato minerale	16.714.634	15.574.950	16.098.436
ottenuto come sottoprodotto da lavorazioni diverse	2.315.566	2.679.143	2.730.732	— espresso in P_2O_5 (e)	3.232.100	3.039.020	3.192.379
Acido cloridrico anidro	1.657.484	1.894.228	2.079.040	Superfosfato d'ossa	14.580	8.594	6.360
Ammoniaca sintetica anidra	13.258.690	14.719.297	16.359.725	— espresso in P_2O_5	2.628	1.547	1.145
Soda caustica (al 100% di <i>NaOH</i>) (b)	7.126.222	8.009.531	8.320.495	Altri superfosfati di origine organica	158.836	156.530	148.911
Allumina (calc. in Al_2O_3)	2.707.447	2.855.072	2.938.218	— espressi in P_2O_5	15.562	14.564	14.491
Carburo di calcio	3.347.786	3.349.392	3.016.128	Fertilizzanti potassici			
Solfuro di carbonio	758.354	750.647	761.085	Solfato potassico	3.037.012	2.758.339	2.822.654
				— espresso in K_2O	1.514.825	1.393.437	1.430.683
				Salino potassico	11.920	5.800	8.291
				— espresso in K_2O	5.013	2.378	3.399
				Altri sali potassici	715.469	480.761	521.762
				— espressi in K_2O	296.865	234.747	306.835
				Fertilizzanti complessi			
				Binari:			
				Superfosfato ammonizzato	855.665	742.645	438.063
				— espresso in P_2O_5	144.475	125.427	73.939
				— espresso in N_2	40.439	35.235	20.392
				Fosfo-azotati	4.949.781	4.240.180	4.578.687
				— espressi in P_2O_5	1.292.448	1.224.960	1.267.516
				— espressi in N_2	820.904	670.739	782.469
				Fosfo-potassici	442.045	349.406	328.478
				— espressi in P_2O_5	61.336	47.595	46.055
				— espressi in K_2O	48.666	41.740	40.407
				Azoto-potassici	133.550	262.259	221.043
				— espressi in N_2	20.959	51.551	43.493
				— espressi in K_2O	38.417	56.846	49.241
				Ternari	11.738.034	13.825.893	15.430.408
				— espressi in P_2O_5	1.399.862	1.696.519	2.017.656
				— espressi in N_2	1.086.815	1.379.414	1.564.514
				— espressi in K_2O	1.351.094	1.623.684	1.811.965
				Prodotti fitoiatrici, non nominati altrove			
				Solfato di rame	189.228	156.550
				Ossicloruro di rame (16% in <i>Cu</i>)	172.204	200.095	194.444
				Fluosilicato di sodio	10.693	10.507	11.878
				Diclorodifeniltricloroetano «DDT» tecnico (calc. 100%)	42.805	55.190	59.520
				Rsaclorocicloesano (gammesano) tecnico	6.854	5.517	1.390
				Fertilizzanti azotati			
Solfato ammonico (al 20-21% di N_2)	16.390.943	17.267.482	15.018.621				
— espresso in N_2	3.360.143	3.539.834	3.078.817				
Solfonitrato ammonico (al 26% di N_2)	601.612	315.384	988.981				
— espresso in N_2	156.419	81.999	257.135				
Nitrato ammonico (al 20-21% di N_2)	1.679.338	1.311.710	1.341.223				
— espresso in N_2	344.265	268.901	274.951				
Nitrato ammonico (al 26-27% di N_2)	4.795.080	6.056.910	7.051.787				
— espresso in N_2	1.270.697	1.605.081	1.868.724				
Nitrato ammonico (al 33-35% di N_2) (d)	174.229	202.985	207.930				
— espresso in N_2	59.238	69.014	70.696				
Nitrato di calcio (al 15-16% di N_2)	3.208.360	3.297.992	3.020.403				
— espresso in N_2	497.296	511.189	468.163				
				Materie plastiche e resine sintetiche			
				Derivati plastici della cellulosa			
				Celluloide	12.945	12.696	11.626
				Massa all'acetato di cellulosa	1.240	1.890	2.438

(a) Escluse le quantità di acido allo stato gassoso che si formano nel corso di sintesi chimiche per dare prodotti clorurati nella fase finale della reazione.

(b) Escluse le quantità reimpiagate nel processo elettrolitico per la produzione degli ipocloriti.

(c) Per l'urea agricola vedere *Fertilizzanti azotati*.

(d) Per uso tecnico.

(e) Compresse le quantità reimpiagate per la produzione di fertilizzanti complessi che, per gli anni 1966, 1967 e 1968 ammontano rispettivamente a circa 740 mila, 800 mila e 680 mila quintali.

Segue Tav. 214 — *Prodotti delle industrie chimiche*

quintali, salvo diversa indicazione

PRODOTTI	1966	1967	1968	PRODOTTI	1966	1967	1968
<i>Segue Materie plastiche e resine sintetiche</i>				Derivati del potassio, non nominati altrove			
Resine sintetiche				Carbonato di potassio (40% in K_2CO_3)			
Resine fenoliche:					550	—	—
pure (a)	256.608	301.749	320.471	Clorato di potassio	17.159	10.696	10.420
modificate (al 100% di resina)	25.347	24.633	19.590	Nitrato di potassio:			
Resine cresiliche	4.688	3.747	1.859	sintetico	19.664
Resine ureiche:				altro (calc. al 100% di KNO_3)	53.400
pure (a)	25.781	38.295	56.518	Potassa caustica (al 100% di KOH)	85.201	78.690	109.270
modificate (al 100% di resina)	8.237	12.667	15.608	Derivati da acque termali e marine			
colle ureiche (al 100% di resina)	728.777	762.833	898.033	Bromo	19.775	35.030	40.567
Resine melaminiche	82.257	72.961	68.242	Bromuri inorganici:			
Resine gliceroftaliche:				di ammonio	25	137	369
pure	48.094	30.623	30.846	di calcio	20	37	48
modificate (al 100% di resina)	171.817	208.511	222.294	di potassio	2.727	2.821	2.026
Resine maleiche:				di sodio	525	613	1.720
pure	9.349	9.968	316	Derivati dello zolfo			
modificate (al 100% di resina)	36.450	41.735	31.225	Anidride solforosa liquefatta	105.494	102.257	124.904
Resine poliammidiche	252.880	265.126	323.772	Idrosolfiti, compresi quelli stabilizzati con sostanze organiche:			
Caseinoplasti	7.641	8.894	9.369	Idrosolfito di sodio anidro	65.409	53.995	70.450
Altre resine di policondensazione (poliestere)	452.826	504.551	581.506	Solfosilato di sodio-formaldeide	2.414	3.414	836
Resine polietileniche e poliolefiniche	2.771.350	2.937.312	4.170.347	Solfosilato di zinco-formaldeide	361	933	168
Resine cloroviniliche	3.231.174	3.811.802	4.096.588	Solfuro e polisolfuro di bario	505.378	507.524	504.463
Copolimeri del cloruro di vinile	241.850	237.682	234.105	— di calcio	60.548	48.153	34.385
Resine acetoviniliche	442.152	415.588	462.465	— di sodio (c)	144.660	162.432	161.717
Resine acriliche e metacriliche	122.034	143.420	173.541	Derivati dell'ammoniaca			
Resine polistiroliche	975.557	1.178.824	1.397.029	Bicarbonato di ammonio	19.237	21.593	24.534
Resine cumaroniche	5.731	5.851	5.981	Cloruro di ammonio	52.750	52.640	69.346
Altre resine di polimerizzazione	8.145	1.536	1.607	Derivati del fosforo			
Polveri da stampaggio (al 100% di resina):				Acido fosforico (82% in H_3PO_4):			
fenoliche	105.810	135.183	137.696	greggio	3.013.710	3.247.607	3.436.981
ureiche	118.645	156.493	155.760	tecnicamente "puro"	513.316	563.827	534.861
all'acetato di cellulosa	8.716	7.160	8.378	Fosfuro di zinco	—	3.573	4.119
Derivati dei prodotti inorganici di base e altri prodotti inorganici				Derivati dall'arsenico			
Derivati dal salgemma e dal sale marino				Arseniato di calcio			
Bicarbonato di sodio	201.760	209.881	219.187	— di piombo	4.000	8.345	4.865
Clorato di sodio	36.321	36.014	37.449	Derivati del boro			
Cloro:				Acido borico	224.035	197.558	235.021
gas (b)	6.234.786	6.956.892	7.292.691	Borace	248.483	247.461	249.142
di cui:				Derivati del bario			
liquefatto	2.059.816	2.184.776	2.238.022	Clorato di bario	571	689	461
Solfato di sodio anidro	562.151	850.097	918.613	Derivati del cromo			
Cloruro di calcio (70-75% in $CaCl_2$)	305.245	346.675	374.804	Bicromato di potassio	5.060	3.020	2.580
Ipcloriti:				— di sodio	178.300	162.048	186.959
di calcio (cloruro di calce):				produzione degli ipocloriti, comprese le quantità passate a liquefazione.			
liquido	248.624	(c) Calcolato al 62%.			
contenuto in cloro	13.036				
solido	13.780	11.705	13.815				
contenuto in cloro	4.547	3.863	4.421				
di sodio	2.575.584	2.524.455	2.556.946				
contenuto in cloro	257.558	252.446	255.695				

(a) Comprese le resine fluide.

(b) Escluse le quantità reimpiagate nel processo elettrolitico, per la

(c) Calcolato al 62%.

Segue Tav. 214 — *Prodotti delle industrie chimiche*

quintali, salvo diversa indicazione

PRODOTTI	1966	1967	1968	PRODOTTI	1966	1967	1968
Segue Derivati dei prodotti inorganici di base e altri prodotti inorganici				Aldeidi, anidridi, chetoni			
Derivati del magnesio				Furfurolo	18.458	12.031
Carbonato di magnesio	9.295	3.461	3.466	Ammine, ammidi e derivati			
Cloruro di magnesio solido (48-50% in $MgCl_2$)	3.699	4.078	7.517	Etanolammine	39.321	39.467	42.023
Solfato di magnesio	39.738	29.010	17.920	Esametilentetramina:			
Derivati dell'alluminio				tecnica	52.785	60.658	57.810
Allume potassico	12.435	11.899	14.330	pura	41	142	10
Solfato di alluminio (calc. al 17-18% in Al_2O_3)	695.321	660.123	726.427	Derivati alogenati degli idrocarburi			
Gas tecnici, non nominati altrove				Bromuro di etilene	19.431	18.439	16.146
Ossigeno compresso m ³	119.375.355	131.570.474	154.016.475	Tricloroetilene (<i>trielina</i>)	743.167	768.519	727.013
Anidride carbonica:				Tetracloruro di carbonio	450.975	521.464	502.830
liquefatta	260.292	288.558	341.353	Colori organici sintetici (b)			
solida (<i>ghiaccio secco</i>)	56.864	55.712	56.114	allo zolfo	16.072	10.908	9.891
Cloruro di etile	161.728	201.220	224.260	acidi	25.206	25.967	24.425
Pigmenti inorganici				diretti	49.197	43.646	38.170
Azzurro oltremare	—	—	—	al mordente e al cromo, basici, al tino	39.797	24.163	25.422
Litopone	165.112	166.466	153.110	altri coloranti speciali (compresi natioli e basi e pigmenti e lacche)	32.081	34.425	37.397
Ossidi di piombo:				Prodotti organici provenienti dalla petrolchimica			
litargirio	58.225	75.771	93.771	Benzolo (c)	2.104.030	2.320.662	2.785.100
minio	99.772	100.343	114.735	Butadiene	799.832	741.493	1.036.752
Ossido di titanio (<i>bianco di titanio</i>)	394.987	424.554	491.756	Etilene	4.782.777	5.440.065	6.442.119
Ossido di zinco (<i>bianco di zinco</i>)	125.628	137.051	138.303	Propilene	2.837.010	2.977.374	3.561.617
Pigmenti al cromo (a)	30.177	39.525	47.177	Toluolo (c)	2.652.862	2.668.226	3.030.087
Altri prodotti inorganici				Xiloli (c)	1.310.541	1.672.828	2.208.708
Acido fluoridrico (calc. al 100%)	295.590	343.140	357.630	Altri prodotti organici			
Carbonato di calcio precipitato	90.446	107.342	107.344	Acetato di cellulosa (54-55% in acido acetico)	196.008	218.073	239.925
Nitrato di sodio (98-98% in $NaNO_3$)	295.348	345.340	406.317	Alchilarilsolfonati	317.474	378.483	457.280
Solfato di zinco	77.535	63.258	56.487	Etilbenzolo	1.371.919	1.696.259	1.692.309
Solfato di ferro	106.557	99.805	98.868	Percloroetilene	349.825	376.878	414.003
Silicati alcalini solidi:				Stirol monomero	1.270.398	1.391.775	1.555.633
di potassio	—	—	—	Prodotti delle industrie chimiche varie			
di sodio	388.757	540.420	492.050	Prodotti esplosivi			
Acqua ossigenata (a 100 volumi)	371.151	375.257	368.224	Polveri piriche da mina e polverino non granito	8.254	9.227	9.285
Derivati dei prodotti organici di base e altri prodotti organici				Altri esplodenti da mina diversi dalla polvere pirica	137.953	153.393	157.237
Acidi organici				Polvere pirica da caccia	3.814	3.824	3.940
Acido citrico	70.729	74.975	89.159	Altri esplodenti da caccia e da carica di armi in genere	11.613	11.817	8.613
Acido formico (85-90% in $HCOOH$)	71.505	81.010	75.355	Prodotti concianti naturali e sintetici			
Acido salicilico tecnico	990	900	1.690	Estratti per tinta e conca (<i>calcolati al 30% T.P.</i>):	591.733	451.246	568.822
Acido tartarico	93.445	76.785	68.976	di castagno	16.371	12.736	9.363
Sali dell'acido tartarico				di sommacco	—	—	—
Cremor di tartaro (<i>raffinato</i>)	12.421	10.283	9.703	altri	—	—	—
Alcoli, eteri ed esteri				Tannini sintetici	14.208	13.882	13.328
Etere solforico tecnico	3.504	—	—	Colle:			
Acetato di amile	456	447	469	di pelle e gelatine	7.240	8.053
Acetato di metile	23.391	23.176	31.306	di ossa	33.497	33.535	32.002
Acetato di etile	216.693	246.706	257.737	Derivati delle lavorazioni degli oli, dei grassi, ecc.			
Acetato di butile	60.089	75.496	47.654	Acidi grassi (<i>ottenuti dalla scissione dei grassi</i>)	729.352	681.952
Ftalato di butile	139.390	184.583	285.181	Glicerina (30° Be):	82.494	87.447
Trifenilfosfato	660	2.520	2.280	greggia	43.735	40.371	51.247
Diacetonalecole	7.128	6.786	4.782	raffinata e pura	—	—	—
Glicole etilenico (<i>alcole etilenico</i>)	398.073	378.120	426.094				

(a) Cromato di bario, cromato di piombo, cromato di zinco e ossido di cromo.

(b) Calcolati come marche commerciali espresse al 100%.

(c) Per gli analoghi prodotti provenienti dalla carbochimica vedi Tav. 215.

Segue Tav. 214 — *Prodotti delle industrie chimiche**quintali, salvo diversa indicazione*

PRODOTTI	1966	1967	1968	PRODOTTI	1966	1967	1968
Prodotti delle industrie chimico-agrarie, non nominati altrove				Lievito di fermentazione	263.854	275.033
Amido di granone (mais)	1.247.885	1.210.436	1.372.872	Prodotti attivati decoloranti e adsorbenti			
— di riso	27.992	24.784	21.557	Terre filtranti e decoloranti attivate	176.824	191.081	167.687
— di frumento e altri cereali	317	607	532	Carboni vegetali attivi	17.956	18.671
Destrine	151.991	155.082	123.018				
Alcool etilico di 1ª categ. (a) edri	436.304	501.579	640.726				

(a) Per la produzione totale di alcool etilico, compreso cioè quello prodotto con materie di 2ª categoria, cfr. la Tav. 208.

TAV. 215 — *Produzione delle industrie dei derivati del petrolio e del carbone**tonnellate, salvo diversa indicazione*

PRODOTTI	1966	1967	1968	PRODOTTI	1966	1967	1968
Derivati della distillazione raffinazione e trattamento oli minerali (a)				Derivati della distillazione del catrame			
Benzina	10.185.156	11.693.128	12.528.525	Oli leggeri greggi	831	962	635
Carburante per turboreattori	1.435.311	1.249.018	1.704.304	Oli medi	21.736	26.855	29.875
Petrolio illuminante, per altri usi e agricolo	1.490.478	2.226.010	2.559.159	Oli pesanti e antracenici	41.534	44.187	48.798
Gasolio	14.248.262	15.960.871	17.657.424	Pece	81.898	83.129	93.365
Olio combustibile	42.298.809	43.253.351	44.752.428	Catrami preparati	2.697	3.245	2.123
Oli lubrificanti	442.627	444.529	495.499	Naftalina greggia	11.643	10.742	14.211
Bitume di petrolio	1.298.946	1.483.039	1.708.945				
Acqua regia minerale	39.274	44.094	32.834	Derivati degli oli leggeri greggi (d)			
Benzina solvente	9.340	14.117	10.254	Benzolo commerciale	2.595	2.768	3.203
Gas liquefatti	1.474.278	1.605.415	1.702.191	Benzolo puro	25.378	17.863	20.416
Virgin nafta	2.028.515	3.444.577	5.471.735	Toluolo commerciale	5.868	5.587	5.983
Altri	904.467	519.305	516.075	Toluolo puro	1.077	621	524
Derivati della distillazione del carbon fossile (b)				Xilolo commerciale	1.313	1.713	1.944
Coche	6.606.808	6.556.866	6.744.735	Xilolo puro	346	377	404
Gas <i>migl. m³</i>	2.917.745	2.835.538	2.811.185	Nafta solvente	1.186	1.307	1.120
Solfato ammonico	60.621	56.395				
Catrame	253.587	244.547	251.268				
Olio leggero greggio (benzolo greggio) (c)	59.627	58.901	60.662				

(a) I dati comprendono anche la lavorazione di olio minerale in temporanea importazione, i cui prodotti sono, pertanto, destinati ad essere riesportati. Sono esclusi i consumi interni di raffineria.

(b) Produzione effettuata nelle cocherie e nelle officine da gas

(private e municipalizzate).

(c) Da lavaggio gas.

(d) Da lavaggio gas e dal catrame, di produzione nazionale e d'importazione.

TAV. 216 — *Produzione dell'industria delle fibre chimiche (artificiali e sintetiche) per usi tessili**quintali*

PRODOTTI	FIBRO			FIOCCO			CASCAME		
	1966	1967	1968	1966	1967	1968	1966	1967	1968
FIBRE CELLULOSICHE									
Viscosa	672.146	695.624	669.457	931.467	912.160	948.726	46.455	48.244	46.665
Acetato e cupro	200.146	208.883	245.634	—	—	—	1.007	1.133	1.123
FIBRE NON CELLULOSICHE									
Pollamidiche	670.708	670.356	826.452	71.091	87.119	121.390	8.984	11.984	22.254
Pollviniliche	345	192	—	22.027	29.712	42.308	1.413	2.736	3.213
Pollistere	39.730	44.149	60.568	143.434	144.969	162.592	8.682	12.912	12.488
Acrlilonitriliche	—	—	3.756	333.303	380.173	540.525	3.690	6.556	5.809
Pollpropileniche	7.618	7.666	9.539	85.876	102.485	123.430	6.647	7.827	9.693
Proteiche	—	—	—	34.512	21.362	9.241	55	15	14

TAV. 217 — Produzione di paste di legno, di carta e cartone

A — PASTE DI LEGNO

tonnellate

ANNI	PASTE MECCANICHE			PASTE CHIMICHE				PASTE SEMICHIMICHE				CELLU- LOSA PER FIBRE TESSILI
	Di legno resinoso	Di legno lati- foglie	Totale	Di legno resinoso	Di legno lati- foglie	Di paglia	Totale	Di legno resinoso	Di legno lati- foglie	Di paglia	Totale	
1965	99.726	233.747	333.473	58.925	18.726	33.879	111.530	97.245	55.404	2.047	154.696	77.358
1966	134.400	292.797	427.197	75.125	18.231	28.303	121.659	104.902	62.460	1.654	169.016	77.703
1967	126.034	321.958	447.992	76.936	29.691	22.774	129.401	115.478	61.419	2.216	179.113	74.029

B — CARTA E CARTONE

tonnellate

ANNI	CARTA DA STAMPA			CARTA KRAFT	CARTA DA INVOLGE- RE E DA IMBALLO	CARTA PAGLIA	ALTRI TIPI DI CARTA	TOTALE CARTA	CARTONI	TOTALE CARTA E CARTONI
	Per giornali quoti- diani in rotoli	Per periodici	Altra e da scrivere							
1965	181.343	279.667	430.551	96.202	359.846	290.643	137.880	1.776.132	373.390	2.149.522
1966	267.771	336.754	526.422	143.544	402.180	346.384	175.379	2.198.434	434.521	2.632.955
1967	272.701	384.641	581.054	178.994	430.943	369.808	219.296	2.437.437	485.386	2.922.823

TAV. 218 — Produzione di articoli di gomma

tonnellate

PRODOTTI	1965	1966	1967	1968
Pneumatici auto	190.206	213.396	241.870	237.463
coperture	176.014	195.757	219.742	214.992
camere	14.192	17.639	22.128	22.471
Pneumatici ciclo	5.952	6.264	6.457	5.766
coperture	4.747	4.854	5.051	4.432
camere	1.082	1.242	1.224	1.184
tubolari	123	168	182	150
Materiale per ricostruzione e riparazione.	17.577	19.916	20.172	20.676
Articoli tecnici e vari	113.435	129.462	138.524	140.769
di cui:				
tubi	12.731	15.322	15.834	15.756
nastri trasportatori	2.998	3.020	3.314	3.443
cinture di trasmissione	2.220	2.600	2.773	2.500
gomma spugnosa	11.378	11.561	11.586	11.650
giocattoli	1.246	1.472	1.476	2.021
lessati gommati	2.225	2.734	2.571	2.568
Articoli igienici e sanitari	1.859	2.046	2.471	2.484
Calzature	9.547	9.702	11.985	11.540
Suole, tacchi e lastre per suole.	15.231	17.940	20.884	21.698

5 — ENERGIA ELETTRICA E GAS (*)

TAV. 219 — Impianti generatori di energia elettrica (a)

A — SITUAZIONE A FINE ANNO

ANNI REGIONI	IMPIANTI IDROELETTRICI				IMPIANTI TERMOELETTRICI (d)		
	Potenza installata		Potenza elettrica efficiente (b)	Producibilità (c)	Potenza installata		Potenza elettrica efficiente (b)
	Motori primari kW	Generatori kVA			Motori primari kW	Generatori kVA	
1964	14.036.720	16.127.140	12.491.173	43.725	9.540.001	11.552.384	9.288.806
1965	14.349.386	16.471.886	12.794.952	44.306	11.044.720	13.334.197	10.762.907
1966	14.472.210	16.609.323	12.943.019	44.639	12.284.031	14.768.491	11.996.718
1967	14.600.634	16.757.173	13.061.053	44.824	14.200.356	17.030.251	13.887.043
1968	14.764.678	16.927.913	13.109.953	45.031	15.499.324	18.490.416	15.056.831

1968 PER REGIONE

REGIONI	Motori primari kW	Generatori kVA	Potenza elettrica efficiente (b) kW	Producibilità (c) milioni kWh	Motori primari kW	Generatori kVA	Potenza elettrica efficiente (b) kW
Piemonte	2.014.100	2.352.310	1.673.336	5.861	1.448.476	1.712.804	1.392.171
Valle d'Aosta	886.141	1.043.445	803.027	2.914	14.250	17.945	12.100
Lombardia	3.240.217	3.647.610	2.935.396	9.924	1.992.114	2.407.397	1.909.778
Trentino-Alto Adige	3.103.823	3.341.892	2.824.846	8.898	16.430	19.982	16.193
Veneto	1.050.654	1.225.989	914.104	4.448	1.115.917	1.316.765	1.036.706
Friuli-Venezia G.	414.360	494.134	376.079	1.536	347.041	397.844	332.396
Liguria	74.239	89.213	66.864	271	2.339.030	2.702.323	2.296.511
Emilia-Romagna	241.739	312.024	222.612	779	1.714.668	1.919.501	1.686.657
Toscana	298.430	364.035	267.868	728	1.145.623	1.456.859	1.114.449
Umbria	502.908	625.095	469.206	1.836	226.596	276.665	226.256
Marche	245.687	318.396	205.398	672	33.063	41.562	32.287
Lazio	454.337	528.761	377.951	1.448	1.294.640	1.497.065	1.271.474
Abruzzi	840.092	947.094	739.224	2.338	84.928	98.080	83.328
Molise	70.674	79.894	64.280	221	154	157	154
Campania	318.804	372.671	289.704	824	856.001	1.048.972	802.136
Puglia	3.982	4.488	1.566	11	545.067	717.734	541.625
Basilicata	46.834	52.385	37.862	158	218.810	256.787	218.810
Calabria	459.886	505.242	381.633	1.191	3.225	4.032	3.203
Sicilia	270.556	346.575	252.097	459	1.354.741	1.729.245	1.354.557
Sardegna	227.215	276.660	206.900	514	748.550	868.697	726.040
ITALIA	14.764.678	16.927.913	13.109.953	45.031	15.499.324	18.490.416	15.056.831

B — IMPIANTI NUOVI E IN COSTRUZIONE (e)

Anno 1967

REGIONI	IMPIANTI IDROELETTRICI					IMPIANTI TERMOELETTRICI (d)		
	Entrati in funzione nel 1967			In costruzione al 31 dicembre 1967		Entrati in funzione nel 1967		In costruzione al 31 dicembre 1967
	Potenza dei generatori kVA	Potenza elettrica efficiente (b) kW	Producibilità (c) milioni kWh	Potenza elettrica efficiente (b) kW	Producibilità (c) milioni kWh	Potenza dei generatori kVA	Potenza elettrica efficiente (b) kW	Potenza elettrica efficiente (b) kW
Piemonte	140.850	110.734	113	810.000	859	34.000	28.300	4.039
Valle d'Aosta	—	—	—	—	30	—	—	—
Lombardia	—	—	23	1.292.000	1.666	677.120	585.825	1.322.795
Trentino-Alto Adige	—	—	—	342.190	520	—	—	5.800
Veneto	—	—	—	300.000	799	194.000	163.840	834.680
Friuli-Venezia G.	—	—	—	—	—	1.600	1.280	160.000
Liguria	—	—	—	—	—	740.000	600.000	1.893.000
Emilia-Romagna	—	—	—	300.000	300	370.000	320.000	1.600.000
Toscana	—	—	—	15.000	31	46.460	41.820	671.516
Umbria	—	—	—	198.000	75	167.000	150.000	—
Marche	18.000	15.000	38	—	—	815	600	320.000
Lazio	—	—	—	—	—	—	—	880.000
Abruzzi	—	—	—	350	1	—	—	7.400
Campania	3.000	2.500	108	44.000	130	—	—	642.870
Puglia	—	—	—	—	—	26.375	23.010	640.000
Basilicata	—	—	—	80.000	140	—	—	—
Calabria	—	—	—	—	—	890	800	640.000
Sicilia	—	—	—	—	—	39.500	31.300	594.200
Sardegna	—	—	—	3.000	8	—	—	24.100
ITALIA	161.850	128.234	282	3.384.540	4.559	2.297.760	1.946.775	10.240.400

(*) Cfr. corrispondente nota a pag. 191.

(a) Dati dell'Istituto Centrale di Statistica rilevati a cura dell'Ente Nazionale per l'Energia Elettrica (E.N.E.L.).

(b) Massima potenza, complessivamente sviluppabile dalle cen-

trali in servizio continuo (per le centrali idroelettriche nelle più favorevoli condizioni di salto e di portata).

(c) Media annua.

(d) Compresi gli impianti geotermoelettrici e nucleotermoelettrici.

(e) Compresi gli ampliamenti.

TAV. 220 — Produzione di energia elettrica (a)

milioni di kWh

ANNI REGIONI	TOTALE	PER SPECIE DI ENERGIA		PER CATEGORIA DI PRODUTTORI			
		Idroelettrica	Termo- elettrica (b)	ENEL	Altre imprese	Aziende municipa- lizzate	Auto- produttori
1964	76.739	39.328	37.411	52.708	599	4.752	18.680
1965	82.968	43.008	39.960	56.278	657	4.682	21.351
1966	89.993	44.321	45.672	60.415	644	4.979	23.955
1967	96.829	42.949	53.880	65.042	670	5.618	25.499
1968	104.011	43.477	60.534	69.953	787	5.920	27.351

1968 PER REGIONE

Piemonte	9.293	5.447	3.846	5.545	102	1.430	2.216
Valle d'Aosta	2.643	2.627	16	2.009	8	—	626
Lombardia	18.497	10.835	7.662	8.050	160	2.695	7.592
Trentino-Alto Adige	9.364	9.325	39	5.693	65	700	2.906
Veneto	8.549	4.255	4.294	5.154	69	51	3.275
Friuli-Venezia Giulia	2.826	1.551	1.275	1.845	48	2	931
Liguria	8.498	256	8.242	7.856	21	41	580
Emilia-Romagna	6.431	895	5.536	5.006	31	..	1.394
Toscana	7.422	820	6.602	6.525	19	—	878
Umbria	2.373	1.430	943	2.255	10	73	35
Marche	694	585	109	465	24	109	96
Lazio	5.020	1.143	3.877	4.575	49	135	261
Abruzzi	2.267	1.998	269	1.710	25	175	357
Molise	145	145	..	124	21	—	—
Campania	5.345	613	4.732	4.720	27	—	598
Puglia	3.499	13	3.486	1.569	2	—	1.928
Basilicata	1.261	104	1.157	890	8	—	363
Calabria	803	795	8	759	39	—	5
Sicilia	6.868	277	6.591	3.373	59	477	2.959
Sardegna	2.213	363	1.850	1.830	..	32	351
ITALIA (c)	104.011	43.477	60.534	69.953	787	5.920	27.351

(a) Cfr. corrispondente nota alla Tav. 219.

(b) Compresa l'energia geotermoelettrica e nucleotermoelettrica.

(c) Energia elettrica (milioni di kWh): importata 2.567; esportata 451. Disponibilità 106.127.

TAV. 221 — Linee elettriche in esercizio con tensione di almeno 120 kV (a)

Situazione al 31 dicembre - Lunghezza in km

CLASSI DI TENSIONE kV	PALIFICAZIONI				TERNE			
	1964	1965	1966	1967	1964	1965	1966	1967
120-150	23.854	24.133	24.407	24.670	27.074	27.375	27.743	28.038
200 corrente continua	—	—	—	412	—	—	—	412
220	9.594	9.615	10.195	10.632	11.942	12.088	12.687	13.594
380 (b)	603	675	675	917	603	675	675	912
Totale	34.051	34.423	35.277	36.631	39.619	40.138	41.105	42.956

(a) Cfr. corrispondente nota alla Tav. 219.

La lunghezza delle linee espressa in km di palificazioni è inferiore alla lunghezza delle stesse espressa in km di terne perchè le linee costituite da due terne (complessi di tre conduttori) sulla stessa palificazione sono considerate una sola volta nella lunghezza delle

palificazioni e due volte nella lunghezza delle terne. Per le linee in cavo e per quelle a corrente continua per la lunghezza delle palificazioni e delle terne si intende la lunghezza del circuito.

(b) Compresa le linee esercite provvisoriamente a tensione 220 kV.

TAV. 222 — Impieghi dell'energia elettrica (a)

Consumo in milioni di kWh

A — PER CLASSE DI UTENZE

ANNI REGIONI	ILLUMINAZIONE (b)		APPLICAZIONI ELETTRO- DOMESTICHE E PRESSO PUBBLICI ESERCIZI (c)		USI AGRICOLI E INDUSTRIALI				TRAZIONE		ALTRI USI (d)		TOTALE	
	Utenze	Con- sumo	Utenze	Con- sumo	Agricoltura		Industrie esttrattive, manifatturiere ed edilizie		Utenze	Con- sumo	Utenze	Con- sumo	Utenze	Con- sumo
					Utenze	Con- sumo	Utenze	Con- sumo						
1963	15.186.840	6.187	5.728.165	7.877	160.443	578	640.199	41.855	655	3.533	163.367	2.569	21.879.669	62.599
1964	16.228.015	6.820	6.812.381	9.452	155.419	691	648.243	44.325	729	3.357	131.707	2.248	23.976.494	66.893
1965	16.794.518	7.227	7.901.132	11.280	167.775	741	619.135	47.309	745	3.346	119.881	2.416	25.603.186	72.319
1966	17.371.411	7.679	8.796.255	12.414	178.380	804	646.033	51.927	826	3.323	114.496	2.527	27.107.401	78.674
1967	17.995.690	8.052	9.640.037	13.371	188.229	878	678.202	56.393	931	3.364	115.689	3.113	28.618.778	85.171
1967 PER REGIONE														
Piemonte	1.727.139	766	1.161.077	1.411	26.044	96	71.816	8.209	119	349	7.840	286	2.994.035	11.117
Valle d'Aosta	48.516	25	27.036	43	44	...	1.708	557	47	3	337	29	77.688	657
Lombardia	2.994.426	1.779	1.987.669	2.546	21.499	128	149.374	14.927	168	489	29.119	937	5.182.255	20.806
Trentino-Alto Adige	260.022	117	197.638	315	13.977	12	13.276	2.443	244	96	1.906	23	487.063	3.006
Veneto	1.193.437	583	740.049	988	6.432	96	56.090	5.629	127	186	10.827	207	2.006.962	7.689
Friuli-Venezia Giulia	420.899	190	265.693	370	1.956	12	25.475	1.380	14	91	2.250	99	716.287	2.142
Liguria	831.791	388	514.319	527	3.062	7	16.730	2.182	37	251	3.680	181	1.369.619	3.536
Emilia-Romagna	1.335.932	593	811.162	978	12.153	133	52.884	3.831	26	290	9.330	292	2.221.487	6.117
Toscana	1.189.388	558	686.665	1.168	23.176	40	59.506	3.540	64	354	6.832	199	1.965.631	5.859
Umbria	244.566	85	105.985	126	4.083	10	13.127	1.500	9	57	2.151	30	369.921	1.808
Marche	429.526	137	199.243	232	8.106	15	22.972	4.63	10	98	3.623	67	663.480	1.012
Latino	1.614.596	876	1.071.990	1.726	10.128	60	42.150	1.436	11	386	9.245	295	2.748.120	4.779
Abruzzi	380.021	110	123.551	147	2.069	6	10.345	619	10	47	2.166	20	518.162	949
Molise	113.068	23	26.969	31	187	...	2.810	45	1	9	877	17	143.912	125
Campania	1.435.557	575	580.223	1.123	12.273	35	36.946	1.971	30	340	7.855	145	2.072.884	4.189
Puglia	1.089.957	364	357.953	504	8.832	46	32.813	2.345	5	78	5.488	95	1.495.048	3.432
Basilicata	191.573	40	49.772	57	583	4	5.641	480	2	4	1.160	8	248.731	593
Calabria	578.387	133	190.568	241	5.995	20	16.649	606	1	129	3.655	37	795.255	1.166
Sicilia	1.513.906	554	409.017	618	22.120	148	38.294	3.090	5	99	4.137	111	1.987.479	4.620
Sardegna	402.983	156	133.458	220	5.510	10	9.596	1.140	1	8	3.211	35	554.759	1.569
ITALIA	17.995.690	8.052	9.640.037	13.371	188.229	878	678.202	56.393	931	3.364	115.689	3.113	28.618.778	85.171

B — IMPIEGO NELLE INDUSTRIE MANIFATTURIERE PER CLASSE D'INDUSTRIA

ANNI REGIONI	INDUSTRIE ALIMENTARI E AFFINI		INDUSTRIE TESSILI (e)		INDUSTRIE METALLURGICHE E MECCANICHE		INDUSTRIE CHIMI- CHE, ELETTROCHI- MICHE ED ELETTRO- METALLURGICHE		ALTRE (f)		TOTALE	
	Utenze	Con- sumo	Utenze	Con- sumo	Utenze	Con- sumo	Utenze	Con- sumo	Utenze	Con- sumo	Utenze	Con- sumo
1963	92.206	2.279	22.772	2.473	154.960	7.310	13.548	20.002	258.067	5.394	541.553	37.458
1964	84.657	2.366	23.700	2.391	163.850	7.371	13.472	21.467	264.611	5.970	550.290	39.565
1965	70.246	2.313	20.524	2.315	164.893	8.992	12.340	22.830	250.078	6.129	518.081	42.579
1966	67.920	2.521	20.958	2.681	176.069	9.328	12.199	25.021	245.717	7.296	522.863	46.487
1967	68.644	2.750	26.452	2.708	187.564	9.576	12.444	27.669	241.673	7.992	536.777	50.695
1967 PER REGIONE												
Piemonte	7.699	292	2.858	561	22.677	2.680	1.514	2.985	21.890	1.160	56.638	7.678
Valle d'Aosta	198	3	8	11	392	29	20	495	606	2	1.224	540
Lombardia	9.488	504	10.854	1.175	52.090	2.634	4.615	7.418	50.839	2.284	127.886	14.015
Trentino-Alto Adige	1.625	50	92	15	2.031	110	74	1.890	7.954	284	11.776	2.349
Veneto	7.654	319	985	252	15.827	443	1.205	3.454	19.472	638	45.143	5.106
Friuli-Venezia Giulia	1.474	54	174	130	3.301	164	131	466	16.210	452	21.290	1.266
Liguria	685	46	93	22	5.787	1.014	509	829	4.465	94	11.539	2.005
Emilia-Romagna	7.763	509	602	20	15.615	396	744	1.690	21.784	731	46.508	3.346
Toscana	4.064	140	9.507	378	11.641	601	644	1.365	19.573	521	45.429	3.005
Umbria	831	64	66	12	2.590	29	54	1.244	7.584	50	11.125	1.399
Marche	2.158	62	160	5	5.142	58	165	55	10.211	168	17.836	348
Latino	2.374	121	305	39	12.307	122	424	299	11.413	499	26.823	1.080
Abruzzi	1.437	42	93	2	2.763	14	72	243	2.864	173	7.229	474
Molise	364	11	19	..	785	1	8	..	796	1	1.972	13
Campania	3.298	184	249	60	9.637	636	472	602	13.059	187	26.715	1.669
Puglia	4.760	160	149	8	8.014	582	168	1.106	9.705	136	22.796	1.992
Basilicata	573	25	23	2	1.387	6	8	113	1.651	301	3.642	447
Calabria	2.703	24	40	7	4.671	6	413	421	5.659	24	13.486	482
Sicilia	7.304	111	137	7	8.647	45	1.167	2.358	12.550	132	29.805	2.653
Sardegna	2.192	29	38	2	2.260	6	37	636	3.388	155	7.915	828
ITALIA	68.644	2.750	26.452	2.708	187.564	9.576	12.444	27.669	241.673	7.992	536.777	50.695

(a) Ofr. corrispondente nota alla Tav. 219. Le differenze fra la disponibilità di energia elettrica (Tav. 220 nota (a)) ed il consumo sono dovute alle perdite ed ai consumi per i servizi della produzione, del trasporto e della distribuzione.

(b) Illuminazione pubblica e privata.

(c) Tutte le applicazioni diverse dalla illuminazione.

(d) Servizi in comune e bisogni collettivi, riscaldamento industriale.

(e) Esclusa l'energia elettrica consumata per la produzione delle fibre artificiali, considerata nella classe delle chimiche.

(f) Industrie dell'abbigliamento, cartarie, grafiche, delle ceramiche e vetrarie, del legno, della gomma, del cuoio, pellami ed affini e industrie varie.

TAV. 223 — Prodotti delle officine da gas (a)

tonnellate, salvo diversa indicazione

ANNI REGIONI	GAS DA CARBONE migli. di m ³		COKE DA GAS		CATRAME		OLIO LEGGERO GREGGIO (BENZOLO GREGGIO)	
	Totale	Officine private	Totale	Officine private	Totale	Officine private	Totale	Officine private
1964	489.834	416.223	541.621	475.053	38.055	32.792	2.511	2.511
1965	336.857	287.836	385.710	330.843	25.226	26.294	1.375	1.375
1966	277.820	236.008	339.600	278.713	20.658	16.968	1.388	1.388
1967	251.205	215.823	318.108	255.422	18.886	14.769	88	88
1968	222.364	191.855	268.857	212.651	16.197	13.037	—	—
1968 PER REGIONE								
Piemonte	209	209	595	595	42	42	—	—
Lombardia	134.272	134.272	120.429	120.429	7.108	7.108	—	—
Trentino-Alto Adige	2.637	—	2.752	—	197	—	—	—
Veneto	22.756	—	46.093	—	2.504	—	—	—
Friuli-Venezia Giulia	5.116	—	7.361	—	459	—	—	—
Liguria	8.581	8.581	11.494	11.494	828	828	—	—
Toscana	1.008	1.008	1.460	1.460	207	207	—	—
Lazio	—	—	—	—	24	24	—	—
Campania	44.656	44.656	73.987	73.987	4.669	4.669	—	—
Puglia	2.372	2.372	3.404	3.404	159	159	—	—
Calabria	757	757	1.282	1.282	—	—	—	—
ITALIA	222.364	191.855	268.857	212.651	16.197	13.037	—	—

(a) Per la produzione totale di gas proveniente dal carbone cfr. Tav. 215

TAV. 224 — Consumo di gas (a)

migliaia di metri cubi

ESERCIZI FINANZIARI ANNI REGIONI	PER USI SOGGETTI AD IMPOSTA		PER USI ESENTI DA IMPOSTA	TOTALE	ESERCIZI FINANZIARI ANNI REGIONI	PER USI SOGGETTI AD IMPOSTA		PER USI ESENTI DA IMPOSTA	TOTALE
	Prove- niente dal carbone e dagli oli minerali	Metano				Prove- niente dal carbone e dagli oli minerali	Metano		
1963-64	1.810.422	5.393.784	8.407.685	15.611.891	1966	2.116.224	6.335.302	12.253.596	20.705.122
1964 (2° semestre)	790.312	2.766.305	4.261.984	7.818.601	1967	2.235.474	6.000.385	12.496.761	20.732.620
1965	2.080.835	6.163.228	10.207.101	18.451.164	1968	2.334.814	6.522.972	13.635.082	22.492.868
1968 PER REGIONE - Escluso il metano									
Piemonte	239.623	185.318	424.941	Marche	52.871	102	52.973
Valle d'Aosta	—	202.062	202.062	Lazio	309.317	671	309.988
Lombardia	638.506	28.084	666.590	Abruzzi	18.863	27	18.890
Trentino-Alto Adige	9.221	98	9.319	Molise	2.571	—	2.571
Veneto	137.843	230.586	368.429	Campania	146.556	95.161	241.717
Friuli-Venezia Giulia	52.678	66.258	118.936	Puglia	57.500	4.261.912	4.319.412
Liguria	265.783	4.134.415	4.400.198	Calabria	471	—	471
Emilia-Romagna	93.533	2.789	96.322	Sicilia	134.979	599.770	734.749
Toscana	145.276	3.033.629	3.178.905	Sardegna	22.056	12	22.068
Umbria	7.167	3.086	10.253	ITALIA	2.334.814	12.843.980	15.178.794

(a) Dati rilevati dal Ministero delle Finanze (Direzione generale delle dogane ed imposte indirette). Nel consumo di gas per usi esenti da imposta sono comprese anche le quantità consumate nei processi per la sua fabbricazione e quelle relative ad altri gas (gas d'alto forno,

ecc.) non considerati nelle statistiche di produzione. Per il consumo di metano non è possibile dare la distribuzione regionale, sia per gli usi soggetti ad imposta, sia per gli usi esenti da imposta.

10 — COSTRUZIONI E OPERE PUBBLICHE

1 — ATTIVITÀ EDILIZIA (*)

TAV. 225 — Progettazioni, costruzioni e demolizioni

ANNI	FABBRICATI				ABITAZIONI				VANI NON DI ABITA- ZIONE (b)	TOTALE VANI		
	Residenziali		Non residenziali		Numero			Vani (a)				
	N	Volume migliaia di m³	N	Volume migliaia di m³	Nei fabbricati		Totale	Stanze			Accessori	Totale
					Resi- denziali	Non resi- denziali						
OPERE PROGETTATE												
1964	137.496	212.536	25.104	62.363	498.570	2.909	501.479	1.902.509	1.296.387	3.198.896	416.026	3.614.922
1965	120.914	174.011	25.574	66.030	377.671	3.562	381.233	1.476.493	1.044.806	2.521.299	357.742	2.879.041
1966	134.594	204.735	28.664	97.776	428.150	4.654	432.804	1.722.757	1.219.459	2.942.216	500.996	3.443.212
1967	141.454	234.089	29.560	118.081	479.089	4.847	483.936	1.938.696	1.376.708	3.315.404	597.462	3.912.866
1968	226.437	472.289	35.605	217.994	914.545	7.755	922.300	3.736.265	2.745.244	6.481.509	1.049.158	7.530.667
OPERE COSTRUITE												
1964	119.591	183.305	14.161	41.316	447.683	2.323	450.006	1.686.515	1.190.415	2.876.930	396.271	3.273.201
1965	78.897	157.507	7.982	35.144	372.907	2.348	375.255	1.380.342	1.044.882	2.425.224	369.776	2.795.000
1966	73.327	129.122	7.706	33.133	287.153	2.137	289.290	1.098.634	812.023	1.910.657	331.268	2.241.925
1967	75.373	125.265	8.186	33.424	268.739	1.879	270.618	1.051.334	759.247	1.810.581	329.635	2.140.216
1968	69.912	132.715	8.101	39.522	269.106	1.846	270.952	1.061.483	774.144	1.835.627	327.174	2.162.801
OPERE DEMOLITE												
1964	5.438	5.065	1.036	1.962	12.178	178	12.356	41.892	20.132	62.024	9.013	71.037
1965	4.097	4.737	879	2.216	11.723	216	11.939	35.278	15.573	50.851	7.843	58.694
1966	4.251	4.616	991	3.020	11.780	304	12.084	36.581	16.920	53.501	8.162	61.663
1967	4.150	5.107	971	4.276	11.377	256	11.633	37.969	16.917	54.886	9.783	64.669
1968	4.329	7.197	1.320	6.647	14.302	447	14.749	51.198	24.022	75.220	13.655	88.875

(a) Compresi i vani progettati e costruiti per ampliamento di abitazioni preesistenti.

(b) Botteghe, magazzini, cantine, ecc. nei fabbricati residenziali.

TAV. 226 — Fabbricati iniziati, per regione

Anno 1968

REGIONI	RESIDENZIALI		NON RESIDENZIALI		TOTALE	
	N	Volume migliaia m³ V/P	N	Volume migliaia m³ V/P	N	Volume migliaia m³ V/P
Piemonte	12.663	27.337	2.424	12.122	15.087	39.459
Valle d'Aosta	295	537	86	226	381	763
Lombardia	17.729	37.006	4.016	24.119	21.745	61.125
Trentino - Alto Adige	2.418	4.258	495	1.976	2.913	6.234
Veneto	19.259	25.582	3.283	13.061	22.542	38.643
Friuli - Venezia Giulia	3.745	5.664	786	3.097	4.531	8.761
Liguria	3.499	10.168	332	1.595	3.831	11.763
Emilia - Romagna	10.283	18.608	2.527	15.408	12.810	34.016
Toscana	7.386	16.143	1.480	6.874	8.866	23.017
Umbria	2.030	3.131	296	939	2.326	4.070
Marche	5.186	8.709	785	3.136	5.971	11.845
Lazio	6.077	16.864	426	2.167	6.503	19.031
Abruzzi	3.018	6.061	377	1.378	3.395	7.439
Molise	283	444	56	106	339	550
Campania	5.229	14.416	336	2.134	5.565	16.550
Puglia	9.809	18.706	1.151	2.736	10.960	21.442
Basilicata	558	917	91	457	649	1.374
Calabria	2.780	6.633	123	416	2.903	7.049
Sicilia	5.049	15.667	377	1.547	5.426	17.214
Sardegna	2.083	3.623	192	930	2.275	4.553
ITALIA	119.379	240.474	19.639	94.424	139.018	334.898

(*) Al fine di rendere immediatamente percettibile la natura dei relativi dati, le dizioni « fabbricati costruiti » e « abitazioni costruite » vengono sostituite rispettivamente con quelle di « fabbricati ultimati » e « abitazioni ultimate ». I dati relativi alle opere progettate, iniziate e ultimate si riferiscono alle nuove costruzioni, ricostruzioni, sopraelevazioni ed ampliamenti. Essi risultano dalle comunicazioni pervenute da tutti i Comuni e sono desunti dalle pratiche amministrative esistenti presso gli Uffici comunali, e precisamente: dalle licenze di costruzione rilasciate, per le opere progettate; dalle denunce di inizio lavori, per le opere iniziate; dalle richieste dei permessi di abitabilità o agibilità, per le opere ultimate. I dati relativi alle opere demolite

sono desunti dai permessi di occupazione di suolo pubblico. Tra le demolizioni sono compresi anche i fabbricati andati comunque di struttura.

Per abitazione e per stanza cfr. nota (*) a pag. 42.

Per vani accessori, si intendono i vani compresi nell'abitazione destinati ai servizi, ai disimpegni, ecc. (latrine, bagni, anticamera, ripostigli, corridoi, ingressi, ecc.), nonché la cucina quando manchi uno dei requisiti citati per essere considerata stanza. Per vani non di abitazione (altri vani) si intendono tutti quei vani che, pur essendo compresi nel fabbricato residenziale, non fanno parte integrante delle abitazioni (botteghe, autorimesse, cantine, magazzini, stalle, fienili, ecc.).

TAV. 227 — Abitazioni ultimate per provincia

Anno 1968

PROVINCIE REGIONI	TUTTI I COMUNI					CAPOLUOGHI DI PROVINCIA				
	Abitazioni			Vani non di abita- zione (b)	Totale vani	Abitazioni			Vani non di abita- zione (b)	Totale vani
	N	Vani (a)				N	Vani (a)			
		Totale	Stanze	Totale	Stanze					
Torino	20.118	117.971	65.565	26.685	144.656	14.331	82.688	45.897	18.284	100.972
Vercelli	1.889	12.814	7.419	3.240	16.054	289	1.972	965	571	2.543
Novara	3.581	23.557	14.362	5.531	29.088	759	4.710	2.747	1.330	6.040
Cuneo	3.023	19.001	11.167	5.134	24.135	446	3.286	1.691	1.141	4.427
Asti	963	6.063	3.571	1.502	7.565	451	2.951	1.665	692	3.643
Alessandria	2.662	17.973	10.543	4.571	22.544	881	5.966	3.331	1.476	7.442
PIEMONTE	32.236	197.379	112.627	46.663	244.042	17.157	101.573	56.296	23.494	125.067
VALLE D'AOSTA	841	5.398	3.126	1.738	7.136	499	3.507	1.898	1.267	4.774
Varese	4.728	32.872	18.828	9.246	42.118	452	3.538	1.809	1.216	4.754
Como	4.211	28.998	16.649	6.311	35.309	311	2.411	1.326	696	3.107
Sondrio	1.210	7.920	5.052	1.717	9.637	199	1.304	808	379	1.683
Milano	16.177	107.308	59.003	19.103	126.411	4.214	31.137	15.556	2.853	33.990
Bergamo	4.801	31.088	18.976	7.182	38.270	1.007	6.684	4.167	2.455	9.139
Brescia	4.342	31.745	18.887	5.785	37.530	600	4.979	2.463	1.133	6.112
Pavia	2.964	19.812	11.437	4.934	24.746	688	4.035	2.429	1.090	5.125
Cremona	1.625	12.447	7.005	3.084	15.531	488	4.199	2.077	1.187	5.386
Mantova	1.818	15.675	8.256	2.798	18.473	503	4.028	2.082	1.053	5.081
LOMBARDIA	41.876	287.865	164.093	60.160	348.025	8.462	62.315	32.717	12.062	74.377
Bolzano-Bozen	2.553	18.882	10.553	4.888	23.770	764	5.040	2.669	1.324	6.364
Trento	2.090	15.262	8.984	4.082	19.344	360	3.010	1.514	1.238	4.248
TRENTINO - ALTO ADIGE	4.643	34.144	19.537	8.970	43.114	1.124	8.050	4.183	2.562	10.612
Verona	4.387	30.739	18.960	7.237	37.976	2.014	13.368	8.129	3.931	17.299
Vicenza	4.375	35.083	21.242	7.808	42.891	1.332	9.529	6.170	2.351	11.880
Belluno	1.165	8.651	5.437	2.276	10.927	263	2.252	1.254	760	3.012
Treviso	4.100	33.594	20.398	9.703	43.297	551	4.122	2.643	1.088	5.210
Venezia	6.961	46.993	29.034	9.335	56.328	1.873	12.987	8.144	2.544	15.531
Padova	5.224	42.790	25.209	7.695	50.485	2.314	17.943	10.739	3.760	21.703
Rovigo	1.092	10.126	5.176	780	10.906	324	3.459	1.426	243	3.702
VENETO	27.304	207.976	125.456	44.834	252.810	8.671	63.660	38.505	14.677	78.337
Pordenone	1.652	15.056	7.950	3.970	19.026	550	5.158	2.588	1.580	6.738
Udine	3.302	23.721	14.158	4.372	28.093	754	6.029	3.465	1.481	7.510
Gorizia	1.187	8.819	4.665	2.036	10.855	173	1.624	862	677	2.301
Trieste	1.862	14.131	6.852	1.163	15.294	1.687	12.950	6.180	958	13.908
FRIULI-VENEZIA GIULIA	8.003	61.727	33.625	11.541	73.268	3.164	25.761	13.095	4.696	30.457
Imperia	1.293	7.660	4.303	1.146	8.806	208	1.315	829	76	1.391
Savona	2.533	14.633	8.547	1.966	16.599	428	2.655	1.563	439	3.094
Genova	6.556	45.332	25.021	2.980	48.312	3.925	28.566	15.056	1.109	29.675
La Spezia	1.008	6.316	4.110	654	6.970	226	1.321	831	109	1.430
LIGURIA	11.390	73.941	41.981	6.746	80.687	4.787	33.857	18.279	1.733	35.590
Piacenza	1.816	13.295	7.509	3.736	17.031	901	6.839	3.618	2.025	8.864
Parma	1.942	14.467	8.498	4.900	19.367	900	6.808	4.036	2.411	9.219
Reggio nell'Emilia	2.400	18.371	10.720	5.070	23.441	827	6.053	3.467	1.959	8.012
Modena	3.868	30.493	17.038	9.504	39.997	1.140	8.026	4.515	2.834	10.860
Bologna	6.377	40.387	24.166	11.663	52.050	3.371	19.930	12.107	6.205	26.135
Ferrara	1.880	14.997	8.423	3.367	18.364	575	4.675	2.597	1.380	6.055
Ravenna	2.601	16.623	11.344	4.944	21.567	1.136	6.519	4.609	2.216	8.735
Forlì	4.442	35.480	19.466	7.349	42.829	708	6.185	3.388	2.571	8.756
EMILIA - ROMAGNA	25.326	184.113	107.164	50.533	234.646	9.558	65.035	38.337	21.601	86.636
Massa-Carrara	997	7.125	4.070	956	8.081	419	3.076	1.626	490	3.566
Lucca	1.139	10.187	5.618	1.286	11.473	164	1.558	844	408	1.966
Pistoia	429	3.546	2.008	500	4.046	199	1.535	902	257	1.792
Firenze	4.990	35.429	21.619	3.710	39.139	2.499	16.867	10.585	1.383	18.250
Livorno	2.851	21.800	12.661	3.247	25.047	1.282	10.366	6.450	1.386	11.752
Pisa	1.266	10.530	5.873	1.829	12.359	396	3.154	1.782	493	3.647
Arezzo	1.513	10.985	7.061	2.307	13.292	622	4.187	2.874	780	4.967
Siena	1.289	10.201	5.837	1.888	12.089	245	2.239	1.231	390	2.629
Grosseto	1.549	9.990	6.458	1.361	11.351	662	4.197	2.880	728	4.925
TOSCANA	16.023	119.793	71.205	17.084	136.877	6.488	47.179	29.174	6.315	53.494

(a), (b) Cfr. corrispondenti note alla Tav. 225.

Segue Tav. 227 — *Abituzioni ultimate per provincia*

Anno 1968

PROVINCIE REGIONI	TUTTI I COMUNI					CAPOLUOGHI DI PROVINCIA				
	Abitazioni			Vani non di abita- zione (b)	Totale vani	Abitazioni			Vani non di abita- zione (b)	Totale Vani
	N	Vani (a)				N	Vani (a)			
		Totale	Stanze	Totale	Stanze					
Perugia	2.825	20.384	12.882	4.795	25.179	1.109	8.765	5.343	2.120	10.885
Terni	996	6.541	4.233	1.516	8.057	538	3.567	2.178	781	4.348
UMBRIA	3.821	26.925	17.115	6.311	33.236	1.647	12.332	7.521	2.901	15.233
Pesaro e Urbino	2.174	17.028	9.983	3.672	20.700	728	5.845	3.400	1.164	7.009
Ancona	3.082	24.282	13.856	3.958	28.240	841	6.925	3.722	1.153	8.078
Macerata	1.533	11.282	7.065	2.381	13.663	395	3.202	1.848	675	3.877
Ascoli Piceno	1.346	9.516	5.979	1.528	11.044	134	926	507	222	1.148
MARCHE	8.135	62.108	36.883	11.539	73.647	2.098	16.898	9.477	3.214	20.112
Viterbo	912	5.853	3.729	805	6.658	52	381	190	43	424
Rieti	450	2.779	1.759	616	3.395	275	1.621	1.035	385	2.006
Roma	31.339	163.772	91.191	27.325	191.097	27.928	143.872	78.606	25.644	169.516
Latina	1.901	13.245	7.760	1.404	14.649	415	3.012	1.690	432	3.444
Frosinone	726	5.413	3.298	657	6.070	249	2.080	1.192	162	2.244
LAZIO	35.328	191.062	107.737	30.807	221.869	28.919	150.966	82.713	26.668	177.634
L'Aquila	456	3.273	2.113	526	3.799	107	918	569	160	1.078
Teramo	937	6.798	4.103	855	7.653	299	2.315	1.360	322	2.637
Pescara	456	3.414	1.994	390	3.804	331	2.610	1.453	242	2.852
Chieti	917	6.620	4.113	669	7.289	399	3.070	1.791	225	3.295
ABRUZZI	2.766	20.105	12.323	2.440	22.545	1.136	8.913	5.173	949	9.862
MOLISE	481	3.660	2.000	400	4.060	121	1.042	511	205	1.247
Caserta	1.272	7.065	4.560	392	7.457	120	853	561	59	912
Benevento	210	1.338	869	110	1.448	89	521	344	52	573
Napoli	9.455	54.026	33.042	3.471	57.497	5.051	29.455	18.043	1.818	31.273
Avellino	613	3.835	2.592	335	4.170	518	3.204	2.167	236	3.440
Salerno	2.713	15.978	10.416	1.169	17.147	638	4.114	2.867	302	4.416
CAMPANIA	14.263	82.242	51.479	5.477	87.719	6.416	38.147	23.982	2.467	40.614
Foggia	2.233	13.344	7.530	881	14.225	826	4.635	2.860	431	5.066
Bari	9.321	59.622	32.610	5.024	64.646	3.334	23.805	11.534	1.931	25.736
Taranto	2.612	16.635	9.856	1.123	17.758	1.104	7.785	4.565	542	8.327
Brindisi	1.496	9.973	6.375	877	10.850	793	5.681	3.698	471	6.152
Lecce	2.125	15.558	9.279	1.046	16.604	687	5.901	3.285	440	6.341
PUGLIA	17.787	115.132	65.650	8.951	124.083	6.744	47.807	25.942	3.815	51.622
Potenza	559	3.787	2.078	431	4.218	309	2.268	1.146	296	2.564
Matera	492	3.255	1.818	266	3.521	220	1.720	897	199	1.919
BASILICATA	1.051	7.042	3.896	697	7.739	529	3.988	2.043	495	4.483
Cosenza	1.401	9.379	5.879	1.036	10.415	896	6.130	3.728	609	6.739
Catanzaro	524	3.436	2.232	224	3.660	64	334	190	16	350
Reggio di Calabria	476	3.128	1.848	285	3.413	349	2.272	1.332	229	2.501
CALABRIA	2.401	15.943	9.959	1.545	17.488	1.309	8.736	5.250	854	9.590
Trapani	291	2.285	1.193	100	2.385	—	—	—	—	—
Palermo	5.211	46.597	25.226	3.277	49.874	4.601	42.201	22.816	2.895	45.096
Messina	1.401	9.108	5.062	416	9.524	1.139	7.356	3.936	332	7.688
Agrigento	891	5.482	3.278	303	5.785	24	168	96	25	193
Catanzaro	496	4.083	2.150	168	4.251	217	2.091	917	82	2.173
Enna	151	940	619	92	1.032	13	86	50	3	89
Catania	2.594	22.874	9.728	2.949	25.823	1.759	16.642	6.243	2.483	19.125
Ragusa	1.090	6.965	4.650	573	7.538	665	3.933	2.951	445	4.378
Siracusa	1.236	9.624	5.210	592	10.216	707	6057	3.090	428	6.485
SICILIA	13.361	107.958	57.116	8.470	116.428	9.125	78.534	40.099	6.693	85.227
Sassari	1.437	10.649	6.770	999	11.648	711	5.380	3.723	669	6.049
Nuoro	145	1.223	802	129	1.352	84	774	510	100	874
Cagliari	2.334	19.242	10.939	1.140	20.382	1.494	13.037	6.973	793	13.830
SARDEGNA	3.916	31.114	18.511	2.268	33.382	2.289	19.191	11.206	1.562	20.753
ITALIA	270.952	1.835.627	1.061.483	327.174	2.162.801	120.243	797.491	446.401	138.230	935.721

(a), (b) Cfr. corrispondenti note alla Tav. 225.

2 — OPERE PUBBLICHE (*)

TAV. 229 — Dati riassuntivi sui lavori

Importi in milioni di lire

ANNI CATEGORIE DI OPERE REGIONI	FINANZIAMENTO DELLO STATO (a)				FINANZIAMENTO DI ENTI LOCALI E ALTRI ENTI PUBBLICI			TOTALE				
	Importo residuo dei lavori in corso all'inizio del- l'anno	Importo dei lavori		Importo residuo dei lavori in corso alla fine del- l'anno	Importo residuo dei lavori in corso all'inizio del- l'anno	Importo dei lavori		Importo residuo dei lavori in corso all'inizio del- l'anno	Importo dei lavori		Importo residuo dei lavori in corso alla fine del- l'anno	
		iniziati nel- l'anno	eseguiti nel- l'anno			iniziati nel- l'anno	eseguiti nel- l'anno		iniziati nel- l'anno	eseguiti nel- l'anno		
1964	717.624	757.937	703.787	771.774	85.391	189.242	186.300	88.333	803.015	947.179	890.087	860.107
1965	771.774	949.590	830.889	890.475	88.333	175.903	176.360	87.876	860.107	1.125.493	1.007.249	978.351
1966	890.475	1.129.547	915.677	1.104.345	87.876	182.912	164.785	106.003	978.351	1.312.459	1.080.462	1.210.348
1967	1.104.345	1.080.284	1.071.727	1.112.902	106.003	198.316	196.894	107.425	1.210.348	1.278.600	1.268.621	1.220.327
1968	1.112.902	1.114.962	1.140.064	1.087.800	107.425	253.875	189.305	171.995	1.220.327	1.368.837	1.329.369	1.259.795

1968 PER CATEGORIA DI OPERE

Stradali	544.500	415.168	473.477	486.191	22.544	60.535	60.571	22.508	567.044	475.703	534.048	508.699
Ferrovie	58.257	58.185	56.350	60.092	946	7.729	6.062	2.613	59.203	65.914	62.412	62.705
Marittime	24.188	32.207	35.736	20.659	1.357	388	971	774	25.545	32.595	36.707	21.433
Idrauliche	20.423	48.057	41.967	26.513	278	2.232	1.379	1.131	20.701	50.289	43.346	27.644
Impianti di telecomunic.	4.749	17.893	18.026	4.616	22	16	18	20	4.771	17.909	18.044	4.636
Edilizia pubblica	70.575	92.184	94.946	67.813	34.221	101.257	42.777	92.701	104.796	193.441	137.723	160.514
Abitazioni (b)	162.510	196.619	206.547	152.582	2.288	7.122	4.998	4.412	164.798	203.741	211.545	156.994
Igienico-sanitarie	110.967	132.051	111.477	131.541	30.064	45.351	44.751	30.664	141.031	177.402	156.228	162.205
Bonifiche	107.788	105.983	86.572	127.199	6.735	14.622	14.108	7.249	114.523	120.605	100.680	134.448
Altre	8.945	16.615	14.966	10.594	8.970	14.623	13.670	9.923	17.915	31.238	28.636	20.517
Totale	1.112.902	1.114.962	1.140.064	1.087.800	107.425	253.875	189.305	171.995	1.220.327	1.368.837	1.329.369	1.259.795

1968 PER REGIONE

Piemonte	32.425	38.397	45.509	25.313	14.561	21.551	23.214	12.898	46.986	59.948	68.723	38.211
Valle d'Aosta	10.206	3.889	10.359	3.736	316	1.853	1.884	285	10.522	5.742	12.243	4.021
Lombardia	48.572	79.203	63.652	64.123	21.050	42.903	44.118	19.835	69.622	122.106	107.770	83.958
Trentino-Alto Adige	21.504	20.557	23.689	18.372	3.769	10.154	8.722	5.201	25.273	30.711	32.411	23.573
Veneto	55.862	66.743	78.790	43.815	4.539	11.385	10.834	5.090	60.401	78.128	89.624	48.905
Friuli-Venezia Giulia	13.187	22.450	22.453	13.184	1.574	6.792	5.512	2.854	14.761	29.242	27.965	16.038
Liguria	78.504	76.071	83.918	70.657	2.823	5.578	5.624	2.772	81.327	81.649	89.542	73.434
Emilia-Romagna	41.585	82.994	64.282	60.297	7.863	17.389	17.030	8.222	49.448	100.383	81.312	68.519
Toscana	59.131	68.665	72.369	55.427	4.753	13.377	11.387	6.743	63.884	82.042	83.756	62.170
Umbria	10.762	17.149	14.628	13.283	770	2.005	2.217	558	11.532	19.154	16.845	13.841
Marche	20.652	37.026	32.795	24.883	1.490	3.498	3.692	1.296	22.142	40.524	36.487	26.179
Lazio	52.646	81.279	83.168	50.757	17.407	19.987	16.783	20.611	70.053	101.266	99.951	71.368
Abruzzi	22.978	47.874	40.467	30.385	396	384	540	240	23.374	48.258	41.007	30.625
Molise	23.845	14.256	15.677	22.424	32	139	146	25	23.877	14.395	15.823	22.449
Campania	93.858	108.989	110.137	92.710	2.034	3.034	3.962	1.106	95.892	112.023	114.099	93.816
Puglia	59.370	67.965	65.598	61.737	1.492	2.141	3.175	458	60.862	70.106	68.773	62.195
Basilicata	60.406	26.276	46.636	40.046	136	275	301	110	60.542	26.551	46.937	40.156
Calabria	258.325	104.989	128.369	234.945	1.110	1.319	1.453	976	259.435	106.308	129.822	235.921
Sicilia	117.050	104.865	103.366	118.549	13.335	77.153	16.306	74.182	130.385	182.018	119.672	192.731
Sardegna	32.034	45.325	34.202	43.157	7.975	12.958	12.405	8.528	40.009	58.283	46.607	51.685
ITALIA	1.112.902	1.114.962	1.140.064	1.087.800	107.425	253.875	189.305	171.995	1.220.327	1.368.837	1.329.369	1.259.795

(*) I dati si riferiscono a lavori di opere pubbliche riguardanti nuove costruzioni, ricostruzioni (compresi i lavori per riparazioni e ricostruzioni di abitazioni danneggiate o distrutte per eventi bellici, eseguiti dai privati con il contributo dello Stato), grandi riparazioni e manutenzioni straordinarie, eseguiti con il finanziamento, totale o parziale, dello Stato (Ministeri, Cassa per il Mezzogiorno, Gescal e I. S. E. S.) degli Enti locali e di altri Enti di diritto pubblico (INAIL, INAM, INPS, ENPAS).

Per la interpretazione dei dati si riportano le seguenti definizioni:
L'importo residuo dei lavori in corso è la differenza tra l'importo totale preventivato e l'importo della parte dei lavori eseguiti.

L'importo dei lavori iniziati nell'anno è quello totale preventivato dei lavori stessi tenuto conto delle variazioni di importi che si verificano per qualsiasi motivo durante la esecuzione di essi.

L'importo dei lavori eseguiti nell'anno è il valore corrispondente all'entità dei lavori effettivamente fatti nello stesso periodo esclusa

pertanto la quota rappresentata dalla parte dei lavori eseguiti negli anni precedenti.

L'importo dei lavori ultimati nell'anno è quello totale preventivato dei lavori stessi tenuto conto delle variazioni di importi verificatesi per qualsiasi motivo durante l'esecuzione di essi.

Tra i dati non sono compresi quelli relativi ai lavori di trasformazione fondiaria per conto di privati perchè rilevati con criteri diversi da quelli seguiti per gli altri lavori (confronta nota a pag. 161).

Per dati più analitici cfr. *Annuario statistico dell'attività edilizia e delle opere pubbliche*.

(a) Importo dei lavori eseguiti con il finanziamento dello Stato o con il contributo di esso.

(b) Compresa le riparazioni e ricostruzioni di abitazioni, danneggiate o distrutte per eventi bellici, di competenza del Ministero dei Lavori Pubblici.

TAV. 230 — Lavori eseguiti

Anno 1968

Importi in milioni di lire

ENTI REGIONI	STRA- DALI	FERRO- VIARIE	MARIT- TIME	IDRAU- LICHE	IMPIANTI DI TELECO- MUNICA- ZIONE	EDILITÀ PUBBLICA	ABITA- ZIONI (a)	IGIENI- CO-SANI- TARIE	BONIFI- CHE	ALTRE	TOTALE
PER ENTE FINANZIATORE											
FINANZIAMENTO DELLO STA- TO (b)	473.477	56.350	35.736	41.967	18.026	94.946	206.547	111.477	86.572	14.966	1.140.064
Ministero Lavori Pubblici	438.574	2.905	29.750	41.638	—	74.024	95.046	75.464	—	7.161	764.562
— Agricoltura e Foreste	—	—	—	—	—	—	—	—	30.127	2.186	32.313
— Lavoro	5.274	1	5	181	—	2.017	—	146	1.499	706	9.829
— Trasporti	256	53.258	20	121	—	6	3.036	—	—	52	56.749
— Poste e Telecom.	—	—	—	—	18.026	43	463	—	—	—	18.532
Cassa per il Mezzogiorno	26.247	181	5.700	—	—	892	—	35.252	53.893	1.212	123.377
Gescal	—	—	—	—	—	—	98.984	—	—	—	98.984
Altri Ministeri ed Enti	3.126	5	261	27	—	17.964	9.018	615	1.053	3.649	35.718
FINANZIAMENTO DI ENTI LOCALI	60.571	6.062	971	1.379	18	39.467	2.930	41.733	14.108	13.670	180.909
Enti Regione	10.221	—	804	79	—	3.671	968	2.635	13.739	346	32.463
Amministrazioni Prov.	16.160	24	—	—	—	11.945	152	1.735	—	143	30.159
Comuni capoluoghi (c)	21.314	6.038	124	1.096	14	19.081	1.365	28.244	197	10.555	88.028
Altri comuni (c)	12.876	—	43	204	4	4.770	445	9.119	172	2.626	30.259
FINANZIAMENTO DI ALTRI ENTI PUBBLICI	—	—	—	—	—	3.310	2.068	3.018	—	—	8.396
Totale	534.048	62.412	36.707	43.346	18.044	137.723	211.545	156.228	100.680	28.636	1.329.369
PER REGIONE											
Piemonte	24.956	2.678	—	3.516	520	11.770	10.213	11.068	834	3.168	68.723
Valle d'Aosta	10.972	18	—	1	22	295	276	457	166	36	12.243
Lombardia	27.523	9.188	—	6.813	2.100	18.301	22.012	15.738	3.080	3.015	107.770
Trentino-Alto Adige	18.392	1.742	—	873	1.004	2.448	2.559	1.218	3.663	512	32.411
Veneto	28.565	1.291	8.946	8.420	919	10.313	11.948	7.639	9.032	2.551	89.624
Friuli-Venezia Giulia	6.216	1.886	4.564	1.174	217	4.399	5.381	1.850	1.416	862	27.965
Liguria	66.387	6.957	1.093	666	641	4.064	5.996	2.642	253	843	89.542
Emilia-Romagna	27.310	3.126	1.487	4.770	1.048	10.193	15.051	8.354	6.263	3.710	81.312
Toscana	27.757	5.471	1.451	8.201	2.602	9.150	15.630	8.210	3.337	1.947	83.756
Umbria	6.705	1.624	—	230	525	2.447	2.815	1.744	387	368	16.845
Marche	19.115	955	1.007	1.421	701	4.740	3.406	3.374	1.304	464	36.487
Lazio	33.444	4.062	937	955	2.818	14.528	18.990	19.375	2.450	2.392	99.951
Abruzzi	19.697	1.197	1.048	396	966	2.476	4.778	7.938	2.206	305	41.007
Molise	6.951	4	50	712	48	796	1.573	2.136	3.373	180	15.823
Campania	33.958	8.489	5.279	1.561	454	13.264	24.035	19.517	6.330	1.212	114.099
Puglia	16.161	425	2.330	243	1.052	8.076	19.626	10.809	8.523	1.528	68.773
Basilicata	30.312	193	404	1.367	166	924	3.323	1.921	6.590	1.737	46.937
Calabria	63.786	10.107	2.999	1.437	229	5.620	13.258	14.023	16.921	1.442	129.822
Sicilia	50.566	2.046	3.185	488	1.825	8.499	25.887	8.877	16.645	1.654	119.672
Sardegna	15.275	953	1.927	102	187	5.420	4.788	9.338	7.907	710	46.607
ITALIA	534.048	62.412	36.707	43.346	18.044	137.723	211.545	156.228	100.680	28.636	1.329.369

(a) Compresa le riparazioni e ricostruzioni di abitazioni, danneggiate o distrutte per eventi bellici, di competenza del Ministero dei Lavori Pubblici.

(b) Importo dei lavori eseguiti con il finanziamento dello Stato o

con il contributo di esso.

(c) I comuni con più di 20.000 abitanti sono compresi tra i comuni capoluoghi.

TAV. 231 — Lavori iniziati

Anno 1968

Importi in milioni di lire

ENTII REGIONI	STRADALI	FERROVIARIE	MARITTIME	IDRAULICHE	IMPIANTI DI TELECOMUNICAZIONE	EDILITÀ PUBBLICA	ABITAZIONI (a)	IGIENICO-SANITARIE	BONIFICHE	ALTRE	TOTALE
PER ENTE FINANZIATORE											
FINANZIAMENTO DELLO STATO (b)	415.168	58.185	32.207	48.057	17.893	92.184	196.619	132.051	105.983	16.615	1.114.962
Onere dello Stato	305.148	57.545	32.207	48.057	17.893	75.498	106.960	101.151	101.214	15.402	861.075
Ministero Lavori Pubblici	383.334	2.510	22.469	47.681	—	69.242	82.531	80.835	—	7.139	695.741
— Agricoltura e Foreste	—	—	—	—	—	—	—	—	41.621	2.900	44.521
— Lavoro	5.899	3	4	197	—	2.410	—	178	1.831	767	11.289
— Trasporti	70	55.557	—	166	—	14	1.334	—	—	84	57.225
— Poste e Telecom.	—	—	—	—	17.893	4	1.734	—	—	—	19.631
Cassa per il Mezzogiorno	21.602	110	9.428	—	—	1.978	—	50.456	62.103	973	146.650
Gescal	—	—	—	—	—	—	105.710	—	—	—	105.710
Altri Ministeri ed Enti	4.263	5	306	13	—	18.536	5.310	582	428	4.752	34.195
FINANZIAMENTO DI ENTI LOCALI	60.535	7.729	388	2.232	16	98.532	5.102	43.529	14.622	14.623	247.308
Enti Regione	8.919	—	175	45	—	64.190	776	3.521	14.263	383	92.272
Amministrazioni Prov.	15.391	—	—	—	—	11.462	93	2.037	—	20	29.003
Comuni capoluoghi (c)	23.216	7.729	147	1.978	14	18.436	3.643	29.130	163	11.184	95.640
Altri comuni (c)	13.009	—	66	209	2	4.444	590	8.841	196	3.036	30.393
FINANZIAMENTO DI ALTRI ENTI PUBBLICI	—	—	—	—	—	2.725	2.020	1.822	—	—	6.567
Totale	475.703	65.914	32.595	50.289	17.909	193.441	203.741	177.402	120.605	31.238	1.368.837
PER REGIONE											
Piemonte	18.564	2.544	—	4.216	571	11.200	9.857	9.839	470	2.687	59.948
Valle d'Aosta	4.612	24	—	42	22	212	130	514	134	52	5.742
Lombardia	27.670	7.726	—	6.992	2.522	16.150	26.507	13.856	17.683	3.000	122.106
Trentino-Alto Adige	16.330	1.145	—	1.186	854	2.591	2.672	1.551	3.907	475	30.711
Veneto	22.539	1.126	3.135	12.029	799	8.897	14.534	8.099	3.487	3.483	78.128
Friuli-Venezia Giulia	7.172	2.024	3.003	1.711	206	6.016	4.151	3.021	1.374	564	29.242
Liguria	59.434	8.302	871	789	791	3.416	4.342	2.221	321	1.162	81.649
Emilia-Romagna	38.156	5.493	1.252	5.748	1.176	9.552	19.236	9.351	6.126	4.293	100.383
Toscana	28.286	6.509	1.466	5.489	3.541	7.269	15.190	8.027	3.616	2.649	82.042
Umbria	8.777	1.542	—	402	464	3.092	1.573	1.795	923	586	19.154
Marche	23.005	172	641	1.697	738	4.575	3.409	4.097	1.756	434	40.524
Lazio	34.346	6.683	502	348	1.964	15.419	11.549	23.447	4.452	2.556	101.266
Abruzzi	24.376	1.055	875	556	799	2.252	5.746	8.730	3.397	472	48.258
Molise	7.071	4	391	673	42	743	522	2.087	2.694	168	14.395
Campania	21.883	15.137	6.298	2.437	183	11.712	21.570	23.516	8.588	699	112.023
Puglia	15.896	215	2.939	1.217	653	7.140	20.865	10.272	9.377	1.532	70.106
Basilicata	7.408	278	—	1.220	151	899	3.563	3.539	8.080	1.413	26.551
Calabria	39.859	4.196	4.006	2.241	278	8.581	10.226	20.417	15.094	1.410	106.308
Sicilia	50.221	1.503	4.821	493	2.007	67.967	21.330	8.967	21.879	2.830	182.018
Sardegna	20.098	236	2.395	803	148	5.758	6.769	14.056	7.247	773	58.283
ITALIA	475.703	65.914	32.595	50.289	17.909	193.441	203.741	177.402	120.605	31.238	1.368.837

(a), (b), (c) Cfr. corrispondenti note a pagina precedente.

TAV. 232 — Lavori ultimati

Anno 1968

Importi in milioni di lire

ENTI REGIONI	STRA- DALI	FERRO- VIARIE	MARIT- TIME	IDRAU- LICHE	IMPIANTI DI TELECO- MUNICA- ZIONE	EDILITA PUBBLICA	ABITA- ZIONI (a)	IGIENI- CO-SANI- TARIE	BONIFI- CHE	ALTRE	TOTALE
PER ENTE FINANZIATORE											
FINANZIAMENTO DELLO STA- TO (b)	310.247	52.086	35.820	47.282	18.335	117.043	172.216	75.055	80.272	18.668	927.024
Onere dello Stato	260.607	52.086	35.820	47.282	18.335	99.487	99.885	59.293	75.456	16.801	765.052
Ministero Lavori Pubblici .	282.235	1.901	28.554	47.033	—	92.932	85.981	56.413	—	8.689	603.738
— Agricoltura e Foreste .	—	—	—	—	—	—	—	—	26.775	3.777	30.552
— Lavoro	4.842	3	9	135	—	2.143	4	133	1.412	703	9.384
— Trasporti	494	50.096	—	—	—	—	4.346	—	—	56	54.992
— Poste e Telecom.	—	—	—	—	18.335	—	45	—	—	—	18.380
Cassa per il Mezzogiorno . .	20.691	83	7.016	—	—	425	—	17.887	51.254	2.460	99.816
Gescal	—	—	—	—	—	—	73.463	—	—	—	73.463
Altri Ministeri ed Enti . . .	1.985	3	241	114	—	21.543	8.377	622	831	2.983	36.699
FINANZIAMENTO DI ENTI LOCALI	51.909	5.025	2.851	2.267	19	36.880	3.271	36.392	9.198	12.581	160.393
Enti Regione	8.293	—	2.821	94	—	3.199	358	1.883	8.833	199	25.680
Amministrazioni Prov. . . .	13.385	63	—	—	—	9.114	90	2.784	—	38	25.474
Comuni capoluoghi (c) . . .	18.835	4.962	17	1.955	14	19.892	2.467	23.468	184	10.046	81.840
Altri comuni (c)	11.396	—	13	218	5	4.675	356	8.257	181	2.298	27.399
FINANZIAMENTO DI ALTRI ENTI PUBBLICI	—	—	—	—	—	8.537	1.053	2.737	—	—	12.327
Totale	362.156	57.111	38.671	49.549	18.354	162.460	176.540	114.184	89.470	31.249	1.099.744

PER REGIONE

Piemonte	19.394	3.164	—	2.730	201	9.212	13.178	10.132	719	3.104	61.834
Valle d'Aosta	10.297	7	—	—	22	298	197	617	102	15	11.555
Lombardia	30.251	13.263	—	9.822	1.896	29.693	22.912	10.854	1.683	3.553	123.927
Trentino-Alto Adige	5.313	2.173	—	1.145	686	2.309	2.360	1.044	3.400	737	19.167
Veneto	15.715	2.891	8.499	7.040	2.468	10.890	9.048	9.220	7.241	2.281	75.293
Friuli-Venezia Giulia	5.435	2.003	406	970	43	6.560	3.243	1.870	1.708	969	23.207
Liguria	33.945	8.753	1.040	392	1.075	4.891	5.392	2.509	80	384	58.461
Emilia-Romagna	25.997	1.560	4.691	4.928	739	10.217	11.957	6.090	7.386	3.516	77.081
Toscana	13.412	3.116	1.276	12.638	2.551	10.191	11.537	7.072	2.217	1.788	65.798
Umbria	5.462	1.875	—	257	185	2.486	1.624	1.263	356	205	13.713
Marche	9.639	893	644	552	442	6.368	2.803	3.959	1.333	2.328	28.961
Lazio	15.559	3.905	1.206	1.381	2.743	19.878	12.956	11.058	2.505	2.529	73.720
Abruzzi	5.097	1.377	268	705	1.253	3.130	3.992	6.155	924	362	23.263
Molise	1.857	4	303	363	59	1.125	2.552	1.119	1.668	346	9.396
Campania	31.189	1.470	4.236	1.339	785	15.403	21.354	11.600	4.724	2.986	95.086
Puglia	13.901	676	2.082	266	842	9.811	16.735	6.580	13.725	1.405	66.023
Basilicata	11.742	135	270	2.609	196	1.298	2.324	1.928	3.620	1.473	25.595
Calabria	71.879	7.927	3.318	2.153	275	5.064	8.738	10.170	17.471	1.249	128.244
Sicilia	21.978	1.592	5.085	239	1.808	8.068	19.440	5.358	7.167	1.164	71.899
Sardegna	14.094	327	5.347	20	85	5.568	4.198	5.586	11.441	855	47.521
ITALIA	362.156	57.111	38.671	49.549	18.354	162.460	176.540	114.184	89.470	31.249	1.099.744

(a), (b), (c) Cfr. corrispondenti note a pag. 211.

TAV. 233 — Occupazione operaia (a)

ANNI ENTI REGIONI	GIORNATE-OPERATO - migliaia											MEDIA GIORNA- LIERA DEGLI OPERAI OCCU- PATI
	Stradali	Ferro- viarie	Marit- time	Idrau- liche	Impianti di teleco- munica- zione	Edilità pub- blica	Abita- zioni (b)	Igieni- co-sani- tarie	Boni- fiche	Altre	Totale	
1964	15.728	2.578	503	1.326	22	9.012	6.671	4.850	9.232	1.960	51.882	172.940
1965	14.646	2.569	456	1.099	67	8.804	8.584	5.127	7.587	1.730	50.669	168.897
1966	14.875	2.732	785	995	44	8.743	8.283	6.447	6.462	1.545	50.911	170.271
1967	17.869	2.526	690	1.253	44	9.781	11.218	6.807	7.192	1.818	59.198	198.651
1968	18.105	2.127	762	1.259	153	7.003	10.999	5.814	7.429	1.471	55.122	183.740

1968 PER ENTE FINANZIATORE

FINANZIAMENTO DELLO STATO (c)	15.227	1.949	633	1.188	152	5.133	10.789	4.065	6.412	951	46.499	154.997
Ministero Lavori Pubblici	12.668	168	560	1.135	—	3.503	4.258	2.941	—	310	25.543	85.143
— Agricoltura e Foreste	—	—	—	—	—	—	—	—	1.671	178	1.849	6.163
— Lavoro	1.826	..	3	51	—	515	..	50	733	234	3.412	11.373
— Trasporti	6	1.779	1	1	—	..	163	—	—	1	1.951	6.503
— Poste e Telecom.	—	—	—	—	152	..	6	—	—	—	158	527
Cassa per il Mezzogiorno	671	2	62	—	—	38	—	1.039	3.981	121	5.914	19.714
Gescal	—	—	—	—	—	—	5.872	—	—	—	5.872	19.574
Altri Ministeri ed Enti	56	..	7	1	—	1.077	490	35	27	107	1.800	6.000
FINANZIAMENTO DI ENTI LOCALI	2.878	178	129	71	1	1.775	150	1.630	1.017	520	8.349	27.830
Enti Regione	1.033	—	106	4	—	241	55	176	989	33	2.637	8.790
Amministrazioni Prov.	577	..	—	—	—	602	10	80	—	5	1.274	4.247
Comuni capoluoghi (d)	788	178	2	54	..	667	58	935	6	353	3.041	10.136
Altri comuni (d)	480	—	21	13	1	265	27	439	22	129	1.397	4.657
FINANZIAMENTO DI ALTRI ENTI PUBBLICI	—	—	—	—	—	95	60	119	—	—	274	913
Totale	18.105	2.127	762	1.259	153	7.003	10.999	5.814	7.429	1.471	55.122	183.740

1968 PER REGIONE

Piemonte	746	97	—	105	11	449	412	345	61	107	2.333	7.777
Valle d'Aosta	297	1	—	..	1	15	13	24	13	2	366	1.220
Lombardia	897	344	—	189	14	956	1.034	552	174	87	4.247	14.156
Trentino-Alto Adige	566	34	—	29	9	95	126	52	241	32	1.184	3.947
Veneto	810	45	112	184	10	438	519	254	334	127	2.833	9.443
Friuli-Venezia Giulia	168	68	74	38	5	259	237	74	120	42	1.085	3.617
Liguria	2.117	188	31	31	4	197	368	119	43	19	3.117	10.390
Emilia-Romagna	989	96	34	131	12	420	718	310	390	119	3.219	10.730
Toscana	835	163	36	214	22	678	797	319	360	165	3.589	11.963
Umbria	307	38	—	10	5	167	139	91	47	32	836	2.787
Marche	482	56	22	26	5	195	164	124	134	33	1.241	4.137
Lazio	948	121	23	39	10	682	764	572	278	146	3.583	11.943
Abruzzi	622	50	11	13	7	122	274	273	163	28	1.563	5.210
Molise	260	..	2	13	2	21	59	82	115	9	563	1.877
Campania	1.246	238	90	82	7	747	1.487	796	494	62	5.249	17.496
Puglia	677	7	71	14	7	372	1.166	456	334	66	3.170	10.567
Basilicata	696	9	3	43	1	44	193	73	541	70	1.673	5.577
Calabria	1.757	426	49	75	5	296	819	407	2.086	172	6.092	20.306
Sicilia	2.768	127	52	19	12	534	1.428	437	646	91	6.114	20.380
Sardegna	917	19	152	4	4	316	282	454	855	62	3.065	10.217
ITALIA	18.105	2.127	762	1.259	153	7.003	10.999	5.814	7.429	1.471	55.122	183.740

(a) Dati più analitici relativi alle giornate-operaio concernenti i lavori di bonifica e trasformazione fondiaria eseguiti con il finan-

ziamento totale o parziale dello Stato sono riportati alla Tav. 174. (b), (c), (d) Cfr., rispettivamente note (a), (b), (c) a pag. 211.

II — TRASPORTI E COMUNICAZIONI

1 — TRASPORTI INTERNI

FERROVIE

TAV. 234 — Rete e materiale rotabile (a)

A — RETE IN ESERCIZIO (b)

Situazione a fine anno - chilometri

ANNI SCARTAMENTO REGIONI	FERROVIE DELLO STATO			FERROVIE IN CONCESSIONE			TOTALE		
	Trazione		Totale	Trazione		Totale	Trazione		Totale
	elettrica	non elettrica		elettrica	non elettrica		elettrica	non elettrica	
1964	7.864	8.334	16.198	1.732	2.955	4.687	9.596	11.289	20.885
1965	7.915	8.225	16.140	1.802	2.870	4.672	9.717	11.095	20.812
1966	7.819	8.037	15.856	1.683	2.842	4.525	9.502	10.879	20.381
1967	7.915	8.126	16.041	1.683	2.842	4.525	9.598	10.968	20.566
1968	7.908	8.098	16.006	1.574	2.778	4.352	9.482	10.876	20.358
1968 PER SCARTAMENTO									
Ordinario	7.908	7.915	15.823	1.177	1.134	2.311	9.085	9.049	18.134
Binario doppio	4.555	203	4.758	146	7	153	4.701	210	4.911
— semplice	3.353	7.712	11.065	1.031	1.127	2.158	4.384	8.839	13.223
Ridotto	—	183	183	397	1.644	2.041	397	1.827	2.224
Binario doppio	—	—	—	25	15	40	25	15	40
— semplice	—	183	183	372	1.629	2.001	372	1.812	2.184
Totale	7.908	8.098	16.006	1.574	2.778	4.352	9.482	10.876	20.358
BINARIO DOPIO	4.555	203	4.758	171	22	193	4.726	225	4.951
— SEMPLICE	3.353	7.895	11.248	1.403	2.756	4.159	4.756	10.651	15.407
1968 PER REGIONE									
Piemonte	1.109	727	1.836	43	57	100	1.152	784	1.936
Valle d'Aosta	31	50	81	—	—	—	31	50	81
Lombardia	887	616	1.503	332	135	467	1.219	751	1.970
Trentino-Alto Adige	225	190	415	62	11	73	287	201	488
Veneto	469	707	1.176	—	58	58	469	765	1.234
Friuli-Venezia Giulia	317	202	519	—	18	18	317	220	537
Liguria	470	9	479	24	—	24	494	9	503
Emilia-Romagna	731	314	1.045	65	305	370	796	619	1.415
Toscana	705	554	1.259	84	—	84	789	554	1.343
Umbria	309	21	330	152	—	152	461	21	482
Marche	239	195	434	—	—	—	239	195	434
Lazio	573	432	1.005	232	—	232	805	432	1.237
Abruzzi	332	453	785	156	—	156	488	453	941
Molise		—	—	—	—	—	—	—	—
Campania	552	462	1.014	275	42	317	827	504	1.331
Puglia	244	659	903	149	507	656	393	1.166	1.559
Basilicata	20	324	344	—	364	364	20	688	708
Calabria	276	540	816	—	346	346	276	886	1.162
Sicilia	419	1.206	1.625	—	114	114	419	1.320	1.739
Sardegna	—	437	437	—	821	821	—	1.258	1.258
ITALIA	7.908	8.098	16.006	1.574	2.778	4.352	9.482	10.876	20.358

B — MATERIALE ROTABILE (c)

31 dicembre 1968

MATERIALE	FERROVIE DELLO STATO			FERROVIE IN CONCESSIONE			TOTALE		
	Scartamento		Totale	Scartamento		Totale	Scartamento		Totale
	ordinario	ridotto		ordinario	ridotto		ordinario	ridotto	
Locomotive a vapore	806	13	819	25	42	67	831	55	886
Locomotive elettriche	1.587	—	1.587	49	18	67	1.636	18	1.654
Locomotive Diesel	552	—	552	56	20	76	608	20	628
Elettromotrici	377	—	377	—	—	—	377	—	377
Elettrotreni	19	—	19	118	81	199	137	81	218
Automotrici	848	23	871	—	—	—	848	23	871
Automotrici T.E.E. Diesel	7	—	7	129	132	261	136	132	268
Automotori	270	2	272	—	—	—	270	2	272
Carrozze per viaggiatori (d)	8.075	19	8.094	485	310	795	8.560	329	8.889
Bagagli	1.933	5	1.938	44	25	69	1.977	30	2.007
Postali	471	—	471	38	3	41	509	3	512
Carri merci (e)	116.766	370	117.136	1.128	1.361	2.489	117.894	1.731	119.625

(a) Dati forniti dal Ministero dei Trasporti.

(b) Sono esclusi i tratti di linea di confine di proprietà delle FS esercitati da ferrovie estere (km 73,0) e le linee marittime: stretto di Messina e Civitavecchia-Golfo degli Aranci; sono compresi i tratti di linea di proprietà di ferrovie estere ma esercitati dalle FS (km 25,8).

(c) È stato considerato il solo materiale rotabile atto al servizio.

(d) Esclusi i saloni e i cellulari, compresi i rimorchi per automotrici ed elettromotrici.

(e) Compresi i carri merci di proprietà privata ed esclusi i carri di servizio.

TAV 235 — Movimento e traffico
A — MOVIMENTO TRENI E CONSUMI

ANNI TIPI DI TRENO MATERIALI	FERROVIE DELLO STATO			FERROVIE IN CONCESSIONE			TOTALE		
	Scartamento		Totale	Scartamento		Totale	Scartamento		Totale
	ordinario	ridotto		ordinario	ridotto		ordinario	ridotto	
TRENI-CHILOMETRO - migliaia									
1963	262.954	1.344	264.298	23.326	14.253	37.579	286.280	15.597	301.877
1964	256.624	1.317	257.941	22.596	14.551	37.147	279.220	15.868	295.088
1965	255.556	1.197	256.753	22.099	14.436	36.535	277.655	15.633	293.288
1966	255.397	1.000	256.397	21.346	14.229	35.575	276.743	15.229	291.972
1967	257.930	824	258.754	21.565	14.053	35.618	279.495	14.877	294.372
1967 PER TIPO DI TRENO									
Treni-chilometro:									
Viaggiatori (a)	184.287	713	185.000	20.498	13.677	34.175	204.785	14.390	219.175
Merci (b)	62.190	70	62.260	1.067	376	1.443	63.257	446	63.703
Di servizio	11.453	41	11.494	—	—	—	11.453	41	11.494
Totale	257.930	824	258.754	21.565	14.053	35.618	279.495	14.877	294.372
CONSUMI PER LA TRAZIONE - 1967									
Carbone t	341.662	1.164	3.462	4.626	346.288
Nafta-benzina	94.846	7.603	5.035	12.638	107.484
Energia elettrica <i>migli. kWh</i>	2.800.678	74.893	36.427	111.320	2.911.998

B — TRAFFICO

ANNI TIPI DI RETE	TRAFFICO VIAGGIATORI (c)		TRAFFICO MERCI (d)		PRODOTTI DEL TRAFFICO - milioni di lire (e)			
	Viaggiatori trasportati	Viaggiatori-chilometro	Merci trasportate in complesso	Tonnellate-chilometro	Viaggiatori	Bagagli	Merci	Totale
	<i>migliaia</i>	<i>milioni</i>	<i>migli. t</i>	<i>milioni</i>				
1963	503.483	32.026	69.005	16.201	212.530	7.888	183.633	404.051
1964	471.661	30.617	62.428	14.728	209.276	7.170	169.380	385.826
1965	448.723	29.034	61.654	15.289	200.311	6.612	163.872	370.795
1966	444.329	29.886	60.801	16.022	208.968	7.121	167.403	383.492
1967	446.443	30.385	58.530	17.096	212.690	7.596	179.072	399.358
1967 PER TIPO DI RETE								
Ferrovie dello Stato	312.155	27.885	56.224	17.032	198.507	7.477	176.727	382.711
in concessione	134.288	2.500	2.306	64	14.183	119	2.345	16.647
Totale	446.443	30.385	58.530	17.096	212.690	7.596	179.072	399.358

(a) I dati si riferiscono anche ai treni misti composti in prevalenza di carrozze per viaggiatori ed a quelli formati da un solo elemento. Esclusi i treni militari.

(b) Compresi i treni militari.

(c) Escluso il traffico metropolitano Napoli-Pozzuoli.

(d) Dal 1966, per le F.S., modificati i criteri di rilevazione.

(e) Al netto delle tasse erariali e di bollo. Compresi gli introiti per pagamenti differiti (tutti i prodotti del traffico inclusi anche i conguagli internazionali, le riscossioni presso le agenzie all'estero ecc.) per servizi di lusso della CICL, per servizi sostitutivi delle autolinee F S e rilievi vari.

TAV. 236 — Traffico sulle Ferrovie dello Stato
A — VIAGGIATORI (a)

ANNI TIPI DI BIGLIETTO	BIGLIETTI VENDUTI - migliaia			PRODOTTO VIAGGIATORI - milioni di lire		
	1ª Classe	2ª Classe	Totale	1ª Classe	2ª Classe	Totale
1964	12.139	136.634	148.773	36.799	162.564	199.363
1965	11.688	128.176	139.864	33.499	151.710	185.209
1966	12.161	128.465	140.626	35.681	157.086	192.767
1967	12.473	127.975	140.448	37.506	161.189	198.695
1968	12.905	127.402	140.307	39.070	164.189	203.259
1968 PER TIPO DI BIGLIETTO						
Corsa semplice	8.635	84.055	92.690	26.681	94.107	120.788
Andata e ritorno	1.298	26.660	27.958	3.570	25.482	29.052
Circolari	5	36	41	143	571	714
Abbonamenti	270	7.954	8.224	1.312	13.825	15.137
Vari	2.697	8.697	11.394	7.364	30.204	37.568
Totale	12.905	127.402	140.307	39.070	164.189	203.259

(a) I dati si riferiscono ai biglietti venduti a pagamento immediato la cui riscossione viene effettuata dalle biglietterie ed escludono

il tratto metropolitano Napoli-Pozzuoli. I prodotti sono al lordo delle tasse erariali.

Segue Tav. 236 — *Traffico sulle Ferrovie dello Stato*

B - MERCI (a)

ANNI TRAFFICO	MERCİ TRASPORTATE - <i>migliaia di tonnellate</i>							CARRI CARICATI - <i>migliaia</i>				
	Totale	Spedizione		Luogo del carico				a carro com- pleto	a carro misto	con be- stiami	per servizio	Totale
		a carro	a collet- tame	stazioni interne	porti	altre reti						
						estere	delle ferrovie concesse italiane					
1964	59.645	57.084	2.561	37.257	9.664	12.063	661	3.233	794	199	416	4.642
1965	59.240	56.758	2.482	38.717	7.784	12.009	730	3.100	737	207	436	4.480
1966	58.349	56.469	1.880	38.609	7.235	12.087	418	2.972	716	77	478	4.243
1967	61.311	59.675	1.636	39.363	7.210	14.325	413	3.122	587	99	412	4.220
1968	62.608	60.991	1.617	39.920	8.533	13.802	353	3.119	423	107	390	4.039

1968 PER TIPO DI TRAFFICO

Traffico per il pubblico . . .	56.719	55.176	1.543	8.533	13.802	353	3.119	423	107	—	3.649
Traffico di servizio	5.889	5.815	74	—	—	—	390	390
Totale	62.608	60.991	1.617	39.920	8.533	13.802	353	3.119	423	107	390	4.039

C - CARRI CARICHI TRANSITATI AI VALICHI DI FRONTIERA (a)

ANNI DIREZIONE DEL TRAFFICO	VENTI- MIGLIA	MODANE	DOMO- DOSSOLA	LUINO	CHIASSO	BREN- NERO	SAN CANDIDO	TARVISIO	VILLA OPICINA	GORIZIA C.le	TOTALE
-----------------------------------	------------------	--------	------------------	-------	---------	---------------	----------------	----------	------------------	-----------------	--------

CARRI - numero

1964	43.366	222.143	161.539	74.893	376.345	183.345	10.051	152.733	138.651	12.885	1.375.951
1965	47.118	229.278	168.387	72.763	416.837	182.966	6.603	171.125	110.896	9.274	1.415.247
1966	43.403	218.729	159.967	74.076	403.678	169.352	6.170	165.269	119.596	9.716	1.369.956
1967	48.885	238.371	159.918	82.529	414.073	179.322	7.012	152.545	151.669	23.263	1.457.587
1968	49.994	250.455	178.334	83.497	418.453	198.085	11.093	119.196	137.124	18.319	1.464.550

1968 PER DIREZIONE DEL TRAFFICO

In entrata	27.556	153.891	90.404	48.719	220.389	93.014	8.857	66.207	92.478	16.518	818.033
In uscita	22.438	96.564	87.930	34.778	198.064	105.071	2.236	52.989	44.646	1.801	646.517
Totale	49.994	250.455	178.334	83.497	418.453	198.085	11.093	119.196	137.124	18.319	1.464.550

MERCİ - tonnellate

1964	659.385	3.265.722	2.609.520	1.207.801	5.152.942	2.935.703	157.481	2.532.622	2.008.019	191.749	20.720.944
1965	704.188	3.409.955	2.832.281	1.190.222	5.858.343	2.941.931	85.598	2.743.171	1.489.465	130.944	21.386.098
1966	682.180	3.432.319	2.808.167	1.181.033	6.049.765	2.567.293	104.309	2.611.535	1.443.882	150.007	21.030.490
1967	798.289	3.711.446	2.823.316	1.253.601	6.567.698	2.726.185	110.854	2.358.642	1.955.565	361.859	22.667.455
1968	805.647	3.822.472	3.204.797	1.315.359	6.554.621	2.981.557	170.837	1.715.987	1.723.201	291.903	22.586.381

1968 PER DIREZIONE DEL TRAFFICO

In entrata	520.394	2.846.442	1.761.748	626.321	4.142.190	1.481.189	138.155	899.025	1.125.279	260.934	13.801.677
In uscita	285.253	976.030	1.443.049	689.038	2.412.431	1.500.368	32.682	816.962	597.922	30.969	8.784.704
Totale	805.647	3.822.472	3.204.797	1.315.359	6.554.621	2.981.557	170.837	1.715.987	1.723.201	291.903	22.586.381

D - SERVIZIO DELLE NAVI TRAGHETTO (b)

ANNI LINEE	NAVI TRA- GHETTO IN SER- VIZIO A FINE ANNO	CORSE DOPPIE EFFET- TUATE	VIAGGIA- TORI TRAGHET- TATI	VEICOLI TRAGHETTATI						Automezzi
				Carrozze	Bagalial e postali	Carri carichi	Carri vuoti	Loco- motive	Elettro- motrici e automo- trici	
1964	9	16.950	7.814.566	59.221	15.375	388.678	92.483	135	117	439.075
1965	11	22.423	8.506.897	64.100	14.163	433.999	91.128	169	585	518.793
1966	11	20.988	8.351.201	68.200	13.655	436.178	86.894	96	146	479.936
1967	11	19.650	8.457.213	73.423	13.888	447.818	97.103	146	118	492.131
1968	11	20.994	9.257.070	78.328	13.964	437.655	110.724	200	125	489.437

1968 PER LINEA

Messina - Villa S. Gio- vanni	8	15.763	8.352.454	78.302	13.962	387.122	98.748	186	117	341.899
Messina - Reggio di Ca- labria	—	3.470	672.754	25	2	10.001	5.761	4	—	59.933
Civitavecchia - Golfo Aranci	3	1.761	231.862	1	—	40.532	6.215	10	8	87.605
Totale	11	20.994	9.257.070	78.328	13.964	437.655	110.724	200	125	489.437

(a) Dal 1966 modificati i criteri di rilevazione. — (b) Dal 1965 è compreso il servizio navi traghetto con la Sardegna e il servizio al-
scafi con la Sicilia (cessato il 31 maggio 1966).

SERVIZI AUTOFILOTRAMVIARI (*)

TAV. 237 — Servizi tramviari extraurbani

VOCI	1966			1967		
	Scartamento normale	Scartamento ridotto	Totale	Scartamento normale	Scartamento ridotto	Totale
LINEE IN ESERCIZIO						
Numero	14	5	19	10	5	15
Lunghezza Km	215	41	256	170	41	211
MATERIALE ROTABILE						
Motrici N	129	41	170	108	41	149
Rimorchi »	453	116	569	304	116	420
Motrici-chilometro migliaia	3.552	1.081	4.633	2.563	1.069	3.632
TRAFFICO MERCI						
Tonnellate trasportate migliaia	42	79	121	35	313	348
Tonnellate-chilometro »	707	278	985	525	1.506	2.031
TRAFFICO VIAGGIATORI						
Viaggiatori trasportati migliaia	27.838	7.071	34.909	20.658	6.418	27.076
Viaggiatori-chilometro »	289.302	49.735	339.037	233.781	43.358	277.139

TAV. 238 — Servizi urbani

Anno 1967

RETI URBANE	LINEE		MATERIALE ROTABILE		MOTRICI -KM migliaia	VIAGGIATORI TRASPORTATI migliaia	LINEE		MATERIALE ROTABILE		MOTRICI -KM migliaia	VIAGGIATORI TRASPORTATI migliaia
	N	Chilometri (a)	Motrici	Rimorchi			N	Chilometri (a)	Motrici	Rimorchi		
TRAMVIARI												
Torino	16	133	393	4	14.132	136.860	3	22	56	—	2.046	16.716
Milano	24	244	710	—	27.806	245.838	8	76	351	—	9.195	75.516
Trieste	3	16	42	27	1.551	15.596	9	36	64	—	2.721	30.069
Genova	1	1	2	—	29	312	5	31	96	—	3.784	31.030
Bologna	—	—	—	—	—	—	5	34	59	—	2.773	25.930
Firenze	—	—	—	—	—	—	3	24	37	—	1.490	12.559
Roma (b)	10	75	195	—	6.912	70.949	15	95	182	—	8.306	75.976
Napoli	5	50	81	5	3.827	42.826	7	39	137	—	2.379	26.388
Palermo	—	—	—	—	—	—	17	131	93	—	3.570	23.348
FILOVIARI												
AUTOMOBILISTICI												
Torino	30	261	336	—	17.867	113.292	49	416	785	4	34.045	266.868
Milano	35	240	571	—	22.302	136.899	67	560	1.632	—	59.303	458.253
Trieste	10	39	54	—	2.829	16.775	22	91	160	27	7.101	62.440
Genova	55	398	566	—	30.023	163.175	61	430	664	—	33.836	194.517
Bologna	23	205	224	—	7.302	57.317	28	239	283	—	10.075	83.247
Firenze	27	191	193	—	9.340	84.046	30	215	230	—	10.830	96.605
Roma (b)	155	1.004	1.578	—	63.883	447.520	180	1.174	1.955	—	79.101	594.445
Napoli	68	571	575	—	26.153	175.340	80	660	793	5	32.359	244.554
Palermo	42	474	302	—	14.840	77.104	59	605	395	—	18.410	100.452
TOTALE												

(*) Dati forniti dal Ministero dei Trasporti. I dati relativi alle linee ed al materiale rotabile si intendono a fine anno. Escluse le metropolitane.

(a) Lunghezza di esercizio.
(b) Solo il servizio urbano dell'Azienda tramvie autobus del comune (ATAO).

TRASPORTI SU VIA ORDINARIA
TAV. 239 — Rete stradale ordinaria (a)

chilometri

ANNI — PROVINCIE E REGIONI	LUNGHEZZA COMPLESSIVA DELLE STRADE					PROVINCIE E REGIONI	LUNGHEZZA COMPLESSIVA DELLE STRADE				
	Auto- strade	Statali (b)	Provin- ciali	Comu- nali (extra- urbane)	Totale		Auto- strade	Statali (b)	Provin- ciali	Comu- nali (extra- urbane)	Totale
1964	1.656	36.456	88.592	70.015	196.719	Perugia	8	959	1.058	1.759	3.784
1965	1.736	37.332	88.871	72.060	199.999	Terni	49	235	441	1.185	1.910
1966	2.132	38.409	89.207	137.395	267.143	UMBRIA	57	1.194	1.499	2.944	5.694
1967	2.379	39.745	89.871	149.448	281.443	Pesaro e Urbino	11	326	1.218	2.804	4.359
1968	2.703	40.503	91.311	149.079	283.596	Ancona	—	259	819	1.500	2.578
						Macerata	—	387	1.073	1.115	2.575
						Ascoli Piceno	—	262	1.153	2.134	3.549
						MARCHE	11	1.234	4.263	7.553	13.061
						Viterbo	28	370	1.147	1.244	2.789
						Rieti	12	351	884	1.176	2.423
						Roma	143	717	1.451	2.739	5.050
						Latina	—	246	953	2.190	3.389
						Frosinone	84	303	1.093	2.447	3.927
						LAZIO	267	1.987	5.528	9.796	17.578
						L'Aquila	—	745	1.177	1.349	3.271
						Teramo	—	407	1.109	1.220	2.736
						Pescara	—	197	625	1.516	2.338
						Chieti	—	566	1.321	3.163	5.050
						ABRUZZI	—	1.915	4.232	7.248	13.395
						MOLISE (Campob.)	—	731	1.497	316	2.544
						Caserta	63	438	1.264	863	2.628
						Benevento	—	312	865	2.157	3.334
						Napoli	68	296	1.177	918	2.459
						Avellino	25	633	922	1.996	3.576
						Salerno	118	999	1.776	1.425	4.318
						CAMPANIA	274	2.678	6.004	7.359	16.315
						Foggia	8	894	1.591	2.146	4.639
						Bari	69	747	1.885	1.740	4.441
						Taranto	—	246	1.528	365	2.139
						Brindisi	—	196	760	572	1.528
						Lecce	—	409	1.644	503	2.556
						PUGLIA	77	2.492	7.408	5.326	15.303
						Potenza	—	1.033	1.509	74	2.616
						Matera	—	517	928	1.134	2.579
						BASILICATA	—	1.550	2.437	1.208	5.195
						Cosenza	60	1.245	1.555	3.349	6.209
						Catanzaro	68	1.134	1.905	3.174	6.281
						Reggio di Calabria	45	683	685	124	1.537
						CALABRIA	173	3.062	4.145	6.647	14.027
						Trapani	—	323	931	1.429	2.683
						Palermo	36	679	1.235	910	2.860
						Messina	—	494	1.130	733	2.357
						Agrigento	—	475	724	517	1.716
						Catanisotta	—	254	529	282	1.065
						Enna	—	373	565	661	1.599
						Catania	10	382	1.375	358	2.125
						Ragusa	—	106	894	226	1.226
						Siracusa	—	248	995	438	1.681
						SICILIA	46	3.334	8.378	5.554	17.312
						Sassari	—	890	1.216	1.076	3.182
						Nuoro	—	872	1.023	181	2.076
						Cagliari	—	1.010	1.290	2.929	5.229
						SARDEGNA	—	2.772	3.529	4.186	10.487
						ITALIA	2.703	40.503	91.311	149.079	283.596

(a) Fonti: Azienda nazionale autonoma delle strade statali (ANAS) e Ministero dei Lavori Pubblici. Sono escluse le strade di bonifica,

consorziali, vicinali e mulattiere.
(b) Compresi i tratti interrotti.

TAV. 240 — Veicoli a motore (a)

ANNI REGIONI	AUTOVEICOLI					MOTOVEICOLI				TOTALE	Ri- MORCHI
	Auto- vetture	Autobus (b)	Auto- carri	Trattrici stradali (c)	Totale	Oleo- motori	Motocicli e motocar- rozette	Moto- carri e moto- furgoni (d)	Totale		
IN REGOLA CON IL PAGAMENTO DELLA TASSA DI CIRCOLAZIONE											
1964	4.674.644	24.223	606.202	6.027	5.311.096	1.443.364	2.905.923	290.112	4.639.399	9.950.495	63.040
1965	5.472.591	25.076	625.316	6.357	6.129.340	1.504.137	1.855.201	311.459	3.670.797	9.800.137	65.037
1966	6.356.545	24.886	659.129	7.185	7.047.745	1.599.613	1.710.700	315.917	3.626.230	10.673.975	66.411
1967	7.311.385	25.219	693.134	8.013	8.037.751	1.721.000	1.562.900	336.930	3.620.830	11.658.581	72.806
1968	8.178.505	28.071	750.802	10.098	8.967.476	1.905.655	1.364.572	385.685	3.655.912	12.623.388	81.801
1968 PER REGIONE											
Piemonte	921.845	2.165	84.270	1.307	1.009.587	177.445	108.970	20.535	306.950	1.316.537	10.742
Valle d'Aosta	21.629	63	2.358	26	24.076	4.430	5.545	3.921	13.896	37.972	280
Lombardia	1.460.924	5.221	146.924	2.749	1.615.818	432.140	259.220	38.505	729.865	2.345.683	17.012
Trentino-A. A.	120.066	478	11.159	248	131.951	23.620	27.765	5.342	56.727	188.678	1.359
Veneto	568.225	2.048	66.660	1.214	638.147	239.575	150.265	16.135	405.975	1.044.122	8.529
Friuli-Ven. G.	194.843	601	14.760	290	210.494	56.975	42.902	4.982	104.859	315.353	2.219
Liguria	343.782	1.509	25.106	777	371.174	45.950	49.660	16.757	112.367	483.541	4.416
Emilia-Rom.	763.963	1.772	85.541	1.205	852.481	293.825	124.945	14.460	433.230	1.285.711	9.814
Toscana	653.855	1.669	53.712	483	709.719	175.435	138.460	34.064	347.959	1.057.678	5.548
Umbria	120.923	339	10.652	100	132.014	37.065	36.200	6.882	80.147	212.161	1.600
Marche	208.575	656	21.460	108	230.799	64.780	66.970	10.009	141.759	372.558	2.208
Lazio	916.007	4.329	56.972	661	977.969	60.345	66.610	25.427	152.382	1.130.351	5.958
Abruzzi	132.520	516	15.393	70	148.499	26.075	23.770	10.928	60.773	209.272	1.035
Molise	24.139	129	2.867	8	27.143	4.550	4.930	2.929	12.409	39.552	122
Campania	502.673	2.486	43.241	193	548.593	50.270	40.320	52.669	143.259	691.852	2.522
Puglia	349.858	1.013	35.115	140	386.126	93.665	66.470	33.764	193.899	580.025	3.063
Basilicata	42.541	293	5.259	25	48.118	9.440	10.045	4.525	24.010	72.128	273
Calabria	154.768	606	16.803	73	172.250	22.560	29.390	24.344	76.294	248.544	804
Sicilia	534.231	1.692	38.814	210	574.947	69.405	83.010	48.892	201.307	776.254	2.906
Sardegna	143.138	486	13.736	211	157.571	18.105	29.125	10.615	57.845	215.416	1.391
ITALIA	8.178.505	28.071	750.802	10.098	8.967.476	1.905.655	1.364.572	385.685	3.655.912	12.623.388	81.801
NUOVI DI FABBRICA ISCRITTI AL P.R.A. NELL'ANNO											
1964	830.175	2.189	60.972	693	894.029	152.815	184.129	45.720	382.664	1.276.693	6.035
1965	886.297	1.793	51.014	476	939.580	132.652	126.048	39.389	298.089	1.237.669	5.701
1966	1.014.975	1.613	57.385	717	1.074.690	168.156	92.205	36.585	296.946	1.371.636	6.784
1967	1.162.246	2.001	75.191	1.265	1.240.703	204.667	72.970	38.741	316.378	1.557.081	9.694
1968	1.166.698	2.349	82.228	1.733	1.253.008	237.901	59.270	40.564	337.735	1.590.743	12.452
1968 PER REGIONE											
Piemonte	147.595	195	9.361	261	157.412	17.696	4.209	1.607	23.512	180.924	1.797
Valle d'Aosta	3.069	4	341	6	3.420	474	198	286	958	4.378	45
Lombardia	234.387	319	18.451	416	253.573	42.225	10.038	2.527	54.790	308.363	2.585
Trentino-A. A.	19.303	48	1.428	31	20.810	3.670	1.372	409	5.451	26.261	208
Veneto	72.578	281	5.818	215	78.892	41.830	5.895	1.115	48.840	127.732	1.035
Friuli-Ven. G.	25.211	95	1.729	46	27.081	8.248	1.189	327	9.764	36.845	311
Liguria	42.545	54	2.289	92	44.980	9.328	2.909	1.591	13.828	58.808	587
Emilia-Rom.	97.778	163	8.278	238	106.457	26.707	3.250	1.108	31.065	137.522	1.288
Toscana	93.120	136	6.469	52	99.777	26.828	5.003	3.379	35.210	134.987	903
Umbria	14.088	52	1.090	32	15.262	4.049	803	580	5.432	20.694	302
Marche	27.348	66	2.233	32	29.679	10.057	1.978	865	12.900	42.579	228
Lazio	119.339	343	5.467	104	125.253	6.284	4.174	2.465	12.923	138.176	1.211
Abruzzi	18.659	28	1.544	9	20.240	3.873	657	914	5.444	25.684	94
Molise	3.553	19	289	1	3.862	610	134	295	1.039	4.901	15
Campania	73.547	170	4.734	44	78.495	9.012	3.659	6.454	19.125	97.620	293
Puglia	42.310	93	3.259	35	45.697	10.857	4.020	4.718	19.595	65.292	427
Basilicata	5.327	14	534	7	5.882	1.489	385	600	2.474	8.356	29
Calabria	22.650	45	2.231	14	24.940	4.036	1.830	3.319	9.185	34.125	128
Sicilia	80.600	130	5.113	31	85.874	6.571	5.157	6.520	18.248	104.122	687
Sardegna	23.691	94	1.570	67	25.422	4.057	2.410	1.485	7.952	33.374	279
ITALIA	1.166.698	2.349	82.228	1.733	1.253.008	237.901	59.270	40.564	337.735	1.590.743	12.452

(a) Dati orniti dall'Automobile Club d'Italia.

(b) Negli autobus in regola con la tassa di circolazione non sono compresi quelli adibiti al servizio postale perchè esenti da detta tassa.

(c) Sono comprese le motrici per semirimorchi.

(d) Sono inclusi gli autocarri a tre ruote.

TAV. 241 — Veicoli a motore che hanno pagato la tassa di circolazione nel 1968 (a)

PROVINCIE REGIONI	AUTOVEICOLI			MOTOVEICOLI		PROVINCIE REGIONI	AUTOVEICOLI			MOTOVEICOLI			
	Auto- vetture	Auto- carri	Altri (b)	Ciclomotori e motocicli	Moto- carri e moto- furgoni		Auto- vetture	Auto- carri	Altri (b)	Ciclomotori e motocicli	Moto- carri e moto- furgoni		
Torino	522.708	41.364	1.972	114.385	10.337	Perugia	84.064	7.720	290	54.255	4.867		
Vercelli	80.365	7.222	190	39.765	1.837	Terni	36.859	2.932	149	19.010	2.015		
Novara	89.274	8.060	309	44.820	1.954	UMBRIA					439	73.265	6.882
Ornago	103.510	13.476	338	33.065	2.107	Pesaro e Urbino	46.784	4.851	181	34.675	2.871		
Asi	38.119	4.712	182	14.150	1.345	Ancona	69.264	6.644	248	43.555	3.138		
Alessandria	87.869	9.436	481	40.230	2.955	Macerata	42.194	4.753	151	27.275	1.908		
PIEMONTE					20.535	Ascoli Piceno	50.333	5.212	184	26.245	2.092		
VALLE D'AOSTA					3.921	MARCHE					764	131.750	10.009
Varese	127.084	11.645	780	78.765	2.439	Viterbo	41.355	4.508	156	21.520	2.457		
Como	122.306	13.152	517	57.545	4.461	Rieti	17.418	1.513	67	6.305	1.167		
Sondrio	22.722	2.274	145	12.475	2.269	Roma	765.267	40.779	4.475	64.020	14.291		
Milano	746.075	69.753	4.048	251.715	17.104	Latina	45.829	4.882	171	20.275	5.081		
Bergamo	101.831	11.293	692	69.400	3.503	Frosinone	46.138	5.290	121	14.835	2.431		
Brescia	137.015	13.812	985	95.265	4.649	LAZIO					4.990	126.955	25.427
Pavia	90.389	10.879	335	47.830	2.061	L'Aquila	30.424	3.534	143	10.135	2.745		
Oremona	51.146	6.086	196	36.680	1.807	Teramo	28.029	3.660	112	13.335	1.072		
Mantova	62.356	8.030	272	41.685	2.172	Pescara	35.575	3.945	189	12.040	2.123		
LOMBARDIA					38.505	Chieti	38.492	4.254	142	14.335	4.988		
Bolzano-Bozen	59.141	5.420	396	23.690	1.990	ABRUZZI					586	49.845	10.928
Trento	60.925	5.739	330	27.695	3.352	MOLISE					137	9.480	2.929
TRENTINO-A.A.					5.342	Caserta	57.015	4.738	205	20.485	6.916		
Verona	124.380	12.922	544	67.995	1.864	Benevento	23.031	2.421	112	8.575	3.585		
Vicenza	98.259	9.536	490	71.255	3.542	Napoli	314.347	23.463	1.868	33.025	24.305		
Belluno	28.750	3.464	190	16.520	1.579	Avellino	27.878	3.599	144	7.555	4.083		
Treviso	85.555	11.314	558	65.595	2.585	Salerno	80.402	9.020	350	20.920	13.780		
Venezia	87.111	9.437	660	58.785	2.712	CAMPANIA					2.679	90.590	52.669
Padova	113.826	15.000	669	77.690	3.000	Foggia	49.353	5.542	141	25.980	5.478		
Rovigo	30.344	4.987	151	32.000	853	Bari	141.926	15.091	604	53.325	10.455		
VENETO					16.135	Taranto	52.124	4.209	207	22.970	4.174		
Pordenone	32.479	3.084	116	18.432	668	Brindisi	38.179	3.676	71	19.580	5.153		
Udine	69.424	6.865	345	55.295	2.006	Lecce	68.276	6.597	130	38.280	8.504		
Gorizia	26.347	1.848	140	15.545	503	PUGLIA					1.153	160.135	33.764
Trieste	66.593	2.963	290	10.605	1.805	Potenza	26.361	3.638	212	9.600	3.056		
FRIULI-VEN. G.					4.982	Matera	16.180	1.621	106	9.885	1.469		
Imperia	40.913	3.551	102	17.310	3.036	BASILICATA					318	19.485	4.525
Savona	53.664	4.500	283	24.000	3.860	Cosenza	49.813	5.317	191	17.315	6.968		
Genova	209.237	14.301	1.788	40.490	8.186	Catanzaro	49.301	5.627	270	18.060	10.403		
La Spezia	39.968	2.754	113	13.810	1.673	Reggio di C.	55.654	5.859	218	16.575	6.973		
LIGURIA					16.757	CALABRIA					679	51.950	24.344
Piacenza	53.785	7.673	483	25.215	812	Trapani	49.240	4.006	95	27.320	5.496		
Parma	80.850	9.980	418	38.510	1.112	Palermo	152.536	9.934	715	19.725	9.307		
Reggio nell'Em.	79.902	9.172	336	42.475	885	Messina	70.929	5.313	187	18.390	7.012		
Modena	104.618	12.183	337	72.585	1.548	Agrigento	32.779	2.864	101	11.625	3.446		
Bologna	198.981	18.500	709	93.180	3.084	Caltanissetta	20.527	1.404	67	11.115	2.388		
Ferrara	64.854	7.605	185	53.885	1.335	Enna	11.901	879	79	4.425	1.685		
Ravenna	78.380	8.811	274	41.115	1.072	Catania	120.877	9.084	484	25.850	10.233		
Forlì	102.593	11.617	235	51.805	4.612	Ragusa	33.685	2.688	77	11.570	5.242		
EMILIA-ROM.					14.460	Siracusa	41.757	2.642	97	22.395	4.083		
Massa-Carrara	27.097	2.363	86	12.290	2.018	SICILIA					1.902	152.415	48.892
Lucca	61.930	5.370	183	28.655	4.126	Sassari	41.866	3.959	257	12.865	3.287		
Pistoia	45.644	4.795	95	28.040	1.847	Nuoro	19.405	2.564	67	5.355	2.133		
Firenze	247.381	19.985	961	94.450	9.935	Cagliari	81.867	7.213	373	29.010	5.195		
Livorno	65.150	4.354	250	31.825	3.283	SARDEGNA					697	47.230	10.615
Pisa	70.286	5.142	197	34.025	4.369	ITALIA	8.178.505	750.802	38.169	3.270.227	385.685		
Arezzo	50.186	4.618	144	33.865	2.927								
Siena	47.842	3.768	120	26.915	3.215								
Grosseto	38.339	3.317	116	23.830	2.284								
TOSCANA					34.064								

(a) Gli autobus esenti da tassa di circolazione perchè adibiti al servizio postale e quindi non compresi nella tavola, sono stati 7.833

(dato fornito dall'Ispezztorato Generale della M.C.T.C.)

(b) Autobus, attrattori stradali e motrici per semirimorchi.

INCIDENTI STRADALI (*)

TAV. 242 — Incidenti stradali e persone infortunate (a)

ANNI MESI CIRCOSCRIZIONI	INCIDENTI							PERSONE INFORTUNATE		
	Totale	Secondo il tipo			Secondo le conseguenze			Morte	Ferite	Totale
		Veicoli tra loro	Veicoli e pedoni	Veicoli isolati	Mortali	Con soli feriti	Senza in- fortunati			
1964	329.844	241.000	39.833	49.011	8.971	167.758	153.115	9.694	232.817	242.511
1965	308.206	223.452	37.767	46.987	8.202	157.891	142.113	8.990	217.533	226.523
1966	305.857	219.587	38.691	47.579	8.238	155.620	141.999	8.904	213.206	222.110
1967	310.814	222.604	38.011	50.199	8.644	161.275	140.895	9.381	221.601	230.982
1968	322.000	233.358	39.015	49.627	9.016	169.157	143.827	9.809	234.033	243.842

ANNO 1968

PER MESE

Gennaio	22.134	15.792	2.692	3.650	572	10.781	10.781	610	14.823	15.433
Febbraio	23.807	17.176	2.948	3.683	583	11.651	11.573	621	15.627	16.248
Marzo	26.438	19.458	3.183	3.797	720	12.968	12.750	762	17.559	18.321
Aprile	27.588	20.041	3.310	4.237	684	14.306	12.598	768	19.998	20.766
Maggio	27.674	20.072	3.398	4.204	722	14.575	12.377	798	19.987	20.785
Giugno	27.378	19.929	3.123	4.326	662	14.912	11.804	712	20.725	21.437
Luglio	29.012	21.216	3.071	4.725	855	16.423	11.734	920	22.945	23.865
Agosto	26.784	19.516	2.958	4.310	819	15.092	10.873	939	22.244	23.183
Settembre	27.904	20.278	3.333	4.293	854	15.387	11.663	934	21.235	22.169
Ottobre	29.165	21.168	3.624	4.373	889	15.452	12.824	960	20.813	21.773
Novembre	27.508	19.647	3.783	4.078	817	14.462	12.229	877	19.738	20.615
Dicembre	26.608	19.065	3.592	3.951	839	13.148	12.621	908	18.339	19.247
Anno	322.000	233.358	39.015	49.627	9.016	169.157	143.827	9.809	234.033	243.842

PER REGIONE

Piemonte	19.875	15.890	1.689	2.296	915	10.444	8.516	997	15.687	16.684
Valle d'Aosta	1.068	772	86	210	24	506	538	24	719	743
Lombardia	65.937	47.972	5.518	12.447	1.492	30.432	34.013	1.607	41.349	42.956
Trentino-Alto A.	6.872	5.038	615	1.219	191	2.989	3.692	208	4.283	4.491
Veneto	22.815	17.017	2.166	3.632	1.072	13.862	7.881	1.175	19.191	20.366
Friuli-Venezia G.	9.332	6.811	761	1.760	334	4.205	4.793	368	5.916	6.284
Liguria	14.621	10.665	1.433	2.523	235	5.863	8.523	253	8.117	8.370
Emilia-Romagna	23.370	17.250	1.999	4.121	895	15.051	7.424	968	20.400	21.368
Toscana	32.919	24.499	3.555	4.865	650	18.909	13.360	688	25.294	25.982
Umbria	4.732	3.309	545	878	172	2.298	2.262	188	3.372	3.560
Marche	7.563	5.378	1.096	1.089	251	4.861	2.451	269	6.743	7.012
Lazio	51.129	38.540	6.247	6.342	702	23.433	26.994	763	31.329	32.092
Abruzzi	4.302	2.705	783	814	207	2.954	1.141	237	4.275	4.512
Molise	718	397	141	180	28	513	177	31	775	806
Campania	28.266	18.101	7.349	2.816	421	15.591	12.254	467	20.483	20.950
Puglia	10.321	7.255	1.569	1.497	519	5.873	3.929	587	9.012	9.599
Basilicata	1.157	538	300	319	60	807	290	61	1.122	1.183
Calabria	4.677	2.623	1.187	867	173	3.299	1.205	193	4.628	4.821
Sicilia	8.158	5.696	1.482	980	482	5.319	2.357	517	8.221	8.738
Sardegna	4.168	2.902	494	772	193	1.948	2.027	208	3.117	3.325
ITALIA	322.000	233.358	39.015	49.627	9.016	169.157	143.827	9.809	234.033	243.842

NEI COMUNI CON OLTRE 250.000 ABITANTI

Torino	7.987	7.064	577	346	116	3.210	4.661	118	4.546	4.664
Milano	38.617	27.358	3.018	8.241	166	14.502	23.949	172	18.780	18.952
Venezia	1.664	1.087	305	272	54	1.392	218	57	1.741	1.798
Trieste	3.365	2.446	323	596	23	1.004	2.338	25	1.357	1.382
Genova	6.758	4.969	619	1.170	53	2.324	4.381	54	3.107	3.161
Bologna	3.209	2.507	443	259	42	2.119	1.048	42	2.562	2.604
Firenze	12.128	9.170	1.490	1.468	63	6.418	5.647	64	7.755	7.819
Roma	44.176	34.296	5.372	4.508	322	18.960	24.894	337	23.891	24.228
Napoli	20.687	12.943	6.113	1.631	69	11.410	9.208	72	13.645	13.717
Bari	3.002	2.450	300	252	29	1.162	1.811	31	1.607	1.638
Palermo	1.476	1.116	259	101	49	939	488	55	1.403	1.458
Messina	633	460	117	56	21	338	274	21	489	510
Catania	1.475	1.247	132	96	43	681	751	45	1.023	1.068
Totale	145.177	107.113	19.068	18.996	1.050	64.459	79.668	1.093	81.906	82.999

(*) Per dati più analitici, cfr. i volumi della *Statistica degli incidenti stradali*.

(a) Sono considerati gli incidenti da cui risultano danni mate-

riali di una certa entità che abbiano richiesto l'intervento degli organi di Polizia, ovvero lesioni a persone, oppure congiuntamente danni e lesioni.

TAV. 243 — Incidenti e persone infortunate secondo la categoria della strada

ANNI MESI REGIONI	AUTOSTRADE E STRADE STATALI			STRADE PROVINCIALI			STRADE COMUNALI EXTRAURBANE			STRADE COMUNALI URBANE		
	Incident	Persone infortunate		Incident	Persone infortunate		Incident	Persone infortunate		Incident	Persone infortunate	
		Morte	Ferite		Morte	Ferite		Morte	Ferite		Morte	Ferite
1964	48.444	3.674	46.402	18.951	1.973	22.476	7.736	558	8.227	254.713	3.489	155.712
1965	46.784	3.392	44.668	17.590	1.950	20.916	7.221	530	7.638	236.611	3.118	144.311
1966	47.118	3.449	43.835	17.988	1.852	20.943	7.365	487	7.741	233.386	3.116	140.687
1967	48.011	3.694	45.671	18.777	1.992	22.754	8.419	519	8.954	235.607	3.176	144.222
1968	50.664	3.811	48.343	18.141	1.924	22.267	7.681	518	8.146	245.514	3.556	155.277

ANNO 1968

PER MESE

Gennaio	3.383	245	3.176	1.287	124	1.575	501	29	471	16.963	212	9.601
Febbraio	3.188	244	2.777	1.118	103	1.340	421	36	432	19.080	238	11.078
Marzo	3.786	282	3.457	1.383	168	1.654	570	41	615	20.699	271	11.833
Aprile	4.176	282	4.124	1.486	159	1.894	528	32	595	21.398	295	13.385
Maggio	3.850	330	3.600	1.376	145	1.771	617	37	654	21.831	286	13.962
Giugno	4.344	265	4.088	1.573	153	1.957	700	41	768	20.761	253	13.912
Luglio	5.199	349	5.125	1.846	200	2.297	896	58	963	21.071	313	14.560
Agosto	5.765	381	5.757	1.982	203	2.521	864	54	947	18.173	301	13.019
Settembre	4.598	384	4.485	1.671	166	2.021	768	57	805	20.867	327	13.924
Ottobre	4.162	371	3.910	1.609	188	1.869	666	48	718	22.728	353	14.316
Novembre	4.225	335	3.955	1.413	159	1.767	564	41	566	21.306	342	13.450
Dicembre	3.988	343	3.889	1.397	156	1.601	586	44	612	20.637	365	12.237
Anno	50.664	3.811	48.343	18.141	1.924	22.267	7.681	518	8.146	245.514	3.556	155.277

PER REGIONE

Piemonte	3.114	339	3.347	1.853	262	2.471	326	35	367	14.582	361	9.502
Valle d'Aosta	468	16	351	51	—	33	58	3	44	491	5	291
Lombardia	6.458	500	5.913	3.391	346	3.590	774	58	799	55.314	703	31.047
Trentino-Alto Adige	2.664	115	1.728	404	29	432	145	12	114	3.659	52	2.009
Veneto	5.081	416	4.550	2.130	262	2.422	1.479	106	1.532	14.125	391	10.687
Friuli-Venezia Giulia	2.008	164	1.775	498	62	517	243	23	239	6.583	119	3.385
Liguria	2.555	95	1.791	330	20	335	268	8	166	11.468	130	5.825
Emilia-Romagna	4.849	379	4.358	1.775	202	2.217	1.106	88	1.295	15.640	299	12.530
Toscana	4.910	245	4.225	1.670	96	2.030	1.298	50	1.385	25.041	297	17.654
Umbria	1.263	115	1.305	285	28	355	228	15	256	2.956	30	1.456
Marche	1.684	116	1.555	851	53	1.088	440	16	483	4.588	84	3.617
Lazio	5.599	335	5.239	1.308	126	1.752	570	31	571	43.652	271	23.767
Abruzzi	1.197	114	1.459	497	37	640	122	9	157	2.486	77	2.019
Molise	273	20	329	97	5	147	19	1	23	329	5	276
Campania	2.707	178	2.897	675	76	879	121	6	142	24.763	207	16.565
Puglia	1.941	261	2.589	939	160	1.317	228	15	263	7.213	151	4.843
Basilicata	383	19	429	117	13	135	39	8	41	618	21	517
Calabria	1.165	105	1.407	321	22	443	46	8	63	3.145	58	2.715
Sicilia	1.536	177	2.016	636	82	1.003	115	16	141	5.871	242	5.061
Sardegna	809	102	1.080	313	43	461	56	10	65	2.990	53	1.511
ITALIA	50.664	3.811	48.343	18.141	1.924	22.267	7.681	518	8.146	245.514	3.556	155.277

NAVIGAZIONE INTERNA (*)

TAV. 244 — Navigazione fluviale (a)

ANNI	LUNGHEZZA DELLE VIE NAVIGABILI - km			NAVIGLIO IN SERVIZIO								MERCIE TRASPORTATA
	Fiumi	Canali	Totale	Battelli (b)						Rimorchiatori		
				non motorizzati		motorizzati		Totale		N	Potenza HP	
				N	Portata t	N	Portata t	N	Portata t			
1964	1.137	927	2.064	2.096	106.173	616	58.992	2.712	165.165	123	8.346	2.900.000
1965	1.137	927	2.064	2.177	98.685	645	60.623	2.822	159.308	123	8.215	2.753.000
1966	1.137	852	1.989	2.155	98.366	646	60.845	2.801	159.211	122	8.287	3.149.000
1967	1.137	852	1.989	2.172	107.167	660	65.371	2.832	172.538	120	8.064	3.687.000
1968	1.084	849	1.933	370	60.017	403	53.966	773	113.983	122	8.280	3.901.000

(a) Affidata alla libera iniziativa pur restando sotto la disciplina amministrativa da parte dello Stato. — (b) Dal 1968 sono esclusi i battelli con portata inferiore a 20 tonnellate.

TAV. 245 — Navigazione lacuale (a)

ANNI LAGHI	LUNGHEZZA DELLE LINEE km	NAVIGLIO IN SERVIZIO	IMBARCAZIONI-km	VIAGGIATORI TRASPORTATI		MERCIE TRASPORTATE		PRODOTTI DEL TRAFFICO migliaia di lire
				Numero	Viaggiatori-km	Tonnellate	Tonnellate-km	
1963	428	73	1.330.795	4.239.774	49.514.132	127.598	3.045.168	1.218.504
1964	428	73	1.395.487	4.365.826	50.027.182	115.405	2.899.390	1.348.457
1965	432	74	1.580.000	4.976.000	51.350.000	116.000	2.970.000	1.527.038
1966	486	132	1.672.000	5.341.000	56.441.000	112.200	2.834.000	1.587.188
1967	492	133	1.714.000	5.419.000	54.625.000	89.500	2.241.000	1.621.880

1967 PER LAGO

Lago Maggiore . . .	105	33	633.000	2.885.000	26.941.000	1.000	9.000	904.873
— di Como	100	36	538.000	1.448.000	14.482.000	1.000	9.000	367.910
— di Lugano . . .	19	12	29.000	208.000	1.173.000	100	1.000	27.801
— d'Iseo	78	31	109.000	166.000	943.000	87.000	2.215.000	77.870
— di Garda	149	15	364.000	582.000	10.632.000	400	7.000	221.505
— Trasimeno . . .	41	6	41.000	130.000	454.000	—	—	21.921
Totale	492	133	1.714.000	5.419.000	54.625.000	89.500	2.241.000	1.621.880

(a) Gestita in regime di concessione.

TAV. 246 — Navigazione lagunare veneta (a)

ANNI	LUNGHEZZA DELLE LINEE km			NAVIGLIO IN SERVIZIO			IMBARCAZIONI-km	VIAGGIATORI TRASPORTATI		PRODOTTI DEL TRAFFICO migliaia di lire
	Urbane	Extra-urbane	Totale	Navi tra-ghetto	Moto-navi e motoscafi	Totale		Numero	Viaggiatori-km	
1964	83	41	124	4	115	119	2.940.046	74.185.000	244.689.000	3.160.000
1965	82	41	123	4	115	119	2.854.000	70.883.000	233.692.000	3.657.000
1966	85	41	126	4	117	121	2.824.000	73.615.000	241.412.000	3.862.000
1967	83	41	124	4	117	121	2.826.886	73.636.000	267.986.000	3.503.000
1968	83	41	124	4	118	122	2.870.581	75.519.035	274.293.881	4.363.155

(*) Dati forniti dal Ministero dei Trasporti. I dati sulla lunghezza delle linee e sul naviglio in servizio si riferiscono a fine anno.

(a) Gestita in regime di concessione.

2 — TRASPORTI MARITTIMI ED AEREI

TRASPORTI MARITTIMI (*)

TAV. 247 — Naviglio mercantile per sistema di propulsione

Situazione a fine anno

ANNI	NAVI A PROPULSIONE MECCANICA				MOTOVELIERI		VELIERI				TOTALE	
	Totale		Navi da pesca e motopescherecci				Totale		Da pesca			
	N	TSL	N	TSL	N	TSL	N	TSL	N	TSL	N	TSL
1964	3.595	5.588.184	1.776	95.785	327	22.325	48	1.065	26	497	3.970	5.611.574
1965	3.576	5.800.237	1.739	109.385	305	21.107	46	1.021	24	453	3.927	5.822.365
1966	3.663	5.984.496	1.784	120.714	272	16.980	44	962	24	453	3.979	6.002.438
1967	3.683	6.490.012	1.752	129.872	258	16.119	43	956	24	453	3.984	6.507.087
1968	3.676	6.847.657	1.708	137.938	250	15.012	43	956	24	453	3.969	6.863.625

TAV. 248 — Navi mercantili a propulsione meccanica di oltre 100 tonnellate

Situazione a fine anno

A - PER ATTREZZATURA

ANNI	DA PASSEGGERI E MISTA		DA CARICO SECCO		CISTERNA		DA PESCA		ALTRI TIPI (a)		TOTALE	
	N	TSL	N	TSL	N	TSL	N	TSL	N	TSL	N	TSL
1964	128	680.361	699	2.697.928	282	2.012.056	110	38.133	230	85.552	1.449	5.514.030
1965	131	793.198	682	2.751.239	292	2.020.708	121	47.722	246	108.839	1.472	5.721.706
1966	133	837.408	677	2.737.111	299	2.151.183	135	54.490	270	120.918	1.514	5.901.110
1967	134	830.588	693	2.975.414	307	2.403.898	162	62.585	292	133.150	1.588	6.405.635
1968	128	823.581	685	3.004.493	332	2.705.249	190	70.756	314	159.037	1.649	6.763.116

B - 1968 PER ETÀ E TONNELLAGGIO

CLASSI DI TONNELLATE DI STAZZA LORDA	CLASSI DI ETÀ - anni										TOTALE	
	Fino a 5		5-10		10-15		15-20		Oltre 20			
	N	TSL	N	TSL	N	TSL	N	TSL	N	TSL	N	TSL
100- 500	108	22.277	81	19.541	91	29.258	85	32.898	402	118.674	767	222.548
500- 1.000	50	37.980	27	21.867	21	16.382	22	17.137	86	64.418	206	157.784
1.000- 2.000	19	28.991	8	11.834	18	25.961	42	58.679	99	150.465	186	275.930
2.000- 4.000	—	—	7	22.643	14	43.227	11	34.048	46	132.578	78	232.496
4.000- 6.000	12	59.149	12	59.407	11	55.297	14	74.485	10	50.010	59	298.348
6.000- 8.000	3	20.860	6	41.935	11	75.758	7	47.798	54	378.881	81	565.232
8.000-10.000	1	9.461	5	42.830	20	178.861	5	43.517	13	115.297	44	389.966
10.000-15.000	6	69.138	16	198.427	44	531.252	23	280.596	12	141.922	101	1.221.335
15.000-20.000	18	293.322	9	149.181	3	51.808	6	99.474	1	15.465	37	609.250
20.000-25.000	—	—	17	380.943	15	315.632	1	20.477	3	68.173	36	785.225
25.000-30.000	8	228.296	7	191.262	1	29.429	2	54.168	—	—	18	503.155
30.000-40.000	6	219.333	11	350.653	—	—	—	—	—	—	17	569.986
40.000-50.000	12	576.234	1	40.695	1	41.225	—	—	—	—	14	658.154
Oltre 50.000	5	273.607	—	—	—	—	—	—	—	—	5	273.607
Totale	248	1.838.648	207	1.531.218	250	1.394.090	218	763.277	726	1.235.883	1.649	6.763.116

(*) I dati delle Tavv. 247 e 248 sono forniti dal Ministero della Marina Mercantile e si riferiscono al naviglio munito di atto di nazionalità. La tonnellata di stazza è una misura volumetrica pari a 100 piedi cubici, cioè m³ 2,832. La stazza lorda indica la capacità complessiva della nave; la stazza netta indica il volume degli spazi chiusi della nave utilizzati per il carico commerciale.

(a) Da diporto, motonavi traghetto, alisoafi, draghe, ecc.

TAV. 249 — Movimento complessivo

TSN, merci e passeggeri in migliaia

ANNI	BANDIERA ITALIANA				BANDIERA ESTERA				TOTALE			
	N	TSN	Merci	Pas- seggeri	N	TSN	Merci	Pas- seggeri	N	TSN	Merci	Pas- seggeri
ARRIVI												
1964	199.903	90.465	54.091	6.941	20.490	63.854	66.671	377	220.393	154.319	120.762	7.318
1965	204.135	94.421	57.543	7.184	21.688	74.329	83.099	408	225.823	168.750	140.642	7.592
1966	216.729	104.269	60.079	7.729	22.970	85.913	97.940	371	239.699	190.182	158.019	8.100
1967	226.902	109.847	62.920	8.236	26.762	91.119	111.970	445	253.664	200.966	174.890	8.681
1968	245.215	122.418	75.030	8.647	24.715	94.881	129.506	424	269.930	217.299	204.536	9.071
PARTENZE												
1964	199.839	90.470	26.861	6.887	20.516	63.987	13.467	305	220.355	154.457	40.328	7.192
1965	203.862	94.030	29.615	7.138	21.665	74.007	20.888	342	225.527	168.037	50.503	7.480
1966	216.531	103.958	30.651	7.669	22.825	84.911	25.325	325	239.356	188.869	55.976	7.994
1967	226.815	109.754	34.634	8.201	26.664	90.714	25.517	414	253.479	200.468	60.151	8.615
1968	245.122	122.135	41.319	8.533	24.607	94.119	25.504	379	269.729	216.254	66.823	8.912

TAV. 250 — Movimento della navigazione internazionale

ANNI	NAVI				MERCİ <i>migliaia di t</i>		PASSEGGERI	
	Arrivate		Partite		Sbarcate	Imbarcate	Sbarcati	Imbarcati
	N	TSN <i>migliaia</i>	N	TSN <i>migliaia</i>				
1964	32.323	92.851	32.426	93.897	95.568	15.216	662.184	581.401
1965	34.101	103.798	34.010	103.783	114.291	23.989	703.182	642.191
1966	36.978	119.988	36.633	119.114	131.525	29.61	722.592	684.559
1967	38.523	123.566	38.462	123.266	144.356	29.588	666.450	619.188
1968	39.400	131.443	39.121	130.918	169.115	31.629	774.746	717.791

1968 PER BANDIERA

Europa e Urss								
CEE								
Olandese	1.714	3.004	1.721	3.007	4.719	865	1.093	983
Germanica (Rep. Fed.)	1.773	4.062	1.765	4.055	4.028	1.010	17.395	15.820
Belga	101	424	98	411	707	217	—	—
Francese	774	3.509	771	3.456	6.048	577	5.824	5.527
Italiana	14.987	38.101	14.844	38.307	39.929	6.318	424.458	414.916
ALTRI PAESI EUROPEI								
Norvegese	1.429	9.971	1.423	10.020	17.054	2.790	1.017	2.676
Svedese	575	2.621	569	2.586	3.193	1.387	1.024	579
Danese	829	1.604	823	1.614	1.726	634	29	—
Inglese	1.054	8.803	1.040	8.604	12.666	3.113	24.420	23.091
Jugoslava	2.921	5.748	2.914	5.763	3.064	798	67.031	56.485
Spagnola	799	938	799	923	575	215	9.408	8.538
Greca	3.114	8.445	3.092	8.383	6.816	3.702	131.466	101.119
Polacca	139	737	140	748	1.310	225	5	—
Sovietica	1.402	5.531	1.414	5.545	10.683	280	19.967	19.616
Africa								
Liberiana	2.115	21.077	2.092	20.744	41.873	4.728	822	925
America								
Statunitense	440	2.060	439	2.068	235	193	4.870	5.114
Panamense	1.236	5.507	1.201	5.361	8.974	1.428	13.989	11.111
Brasiliana	83	355	80	342	61	45	6	—
Argentina	113	527	111	518	103	48	766	486
Asia								
Turca	399	1.134	402	1.147	339	86	11.178	9.719
Israelliana	597	1.292	592	1.281	459	195	16.563	17.029
Giapponese	122	866	122	866	1.169	45	—	—
Altre bandiere	2.684	5.127	2.669	5.169	3.384	2.730	23.415	24.057
Totale	39.400	131.443	39.121	130.918	169.115	31.629	774.746	717.791

Segue Tav. 250 — *Movimento della navigazione internazionale*

PORTI	NAVI				MERCI <i>migliaia di t</i>		PASSEGGERI	
	Arrivate		Partite		Sbarcate	Imbarcate	Sbarcati	Imbarcati
	N	TSN <i>migliaia</i>	N	TSN <i>migliaia</i>				
Vado Ligure	175	1.379	174	1.368	2.204	50	38	9
Savona	1.289	5.195	1.285	5.221	8.910	558	155	93
Genova	6.620	29.821	6.633	29.787	38.035	3.112	139.343	175.015
La Spezia	804	3.740	808	3.780	7.730	223	—	—
Marina di Carrara	596	450	609	459	143	245	1	—
Livorno	2.790	7.400	2.787	7.372	5.684	1.000	11.223	9.670
Piombino	258	1.268	256	1.245	2.539	117	2	7
Portoferraio	194	151	153	93	..	3	9.523	3.556
Porto S. Stefano	10	3	9	3	7	—	—	—
Civitavecchia	410	997	405	962	1.125	37	859	486
Fiumicino	91	1.131	83	1.143	2.756	64	—	—
Gaeta	128	602	118	585	1.150	273	336	165
Pozzuoli	56	48	56	46	90	6	—	—
Bagnoli	241	1.706	239	1.679	4.321	64	5	13
Napoli	2.935	12.469	2.949	12.288	7.418	1.910	85.379	91.311
Castellammare di Stabia	92	72	90	80	89	18	—	1
Salerno	321	277	326	284	146	101	—	—
Crotone	135	297	145	300	443	54	168	152
Taranto	706	4.321	667	4.271	8.419	1.096	—	185
Brindisi	761	2.336	772	2.437	1.517	66	123.996	99.838
Bari	913	2.392	918	2.288	3.475	184	32.795	28.418
Barletta	98	168	83	158	170	3	—	248
Manfredonia	91	62	96	65	45	5	384	380
Ancona	800	2.288	859	2.366	1.300	106	54.458	46.818
Falconara Marittima	113	1.062	106	1.052	2.652	66	—	—
Ravenna	884	3.621	892	3.672	6.547	1.276	716	1.043
Venezia	3.675	9.324	3.773	9.606	10.065	1.674	93.136	84.454
Montalcone	172	307	177	344	497	18	—	—
Trieste	2.623	9.768	2.558	9.800	17.190	974	58.071	52.875
Milazzo	462	3.840	446	3.728	5.397	3.361	—	—
Messina	308	1.102	340	1.290	51	32	7.953	19.653
Catania	641	943	686	1.018	385	104	6.362	6.717
Augusta	1.395	9.074	1.274	8.987	15.613	6.587	—	—
Siracusa	540	935	533	831	31	113	23.365	17.324
Gela	634	2.229	540	2.026	2.821	1.661	—	—
Porto Empedocle	349	276	120	210	71	159	771	573
Trapani	84	61	82	57	14	21	5	—
Palermo	486	1.635	501	1.427	249	28	47.178	14.020
Canneto	229	174	197	169	—	311	—	—
Cagliari	353	402	381	419	294	174	2.361	2.834
Porto Foxi	528	4.414	523	4.391	6.301	4.281	—	—
Sant'Antioco	150	133	148	135	11	177	—	—
Porto Torres	508	1.346	528	1.350	1.472	715	15.227	13.075
Olbia	71	58	75	42	29	9	1.562	—
La Maddalena	5	1	95	38	1.565	1.982
Altri porti	4.676	2.165	4.626	2.046	1.709	593	57.809	46.876
Totale . . .	39.400	131.443	39.121	130.918	169.115	31.629	774.746	717.791

1968 PER PORTO

TAV. 251 — Movimento della navigazione di cabotaggio (a)

ANNI PORTI	NAVI				MERCI migliaia di t		PASSEGGERI	
	Arrivate		Partite		Sbarcate	Imbarcate	Sbarcati	Imbarcati
	N	TSN migliaia	N	TSN migliaia				
1964	188.070	61.468	187.929	60.550	25.194	25.112	6.655.756	6.610.912
1965	191.722	64.952	191.517	64.254	26.351	26.514	6.888.491	6.838.183
1966	202.721	70.194	202.723	69.755	26.494	26.358	7.377.554	7.309.133
1967	215.141	77.400	215.017	77.202	30.534	30.563	8.014.081	7.995.525
1968	230.530	85.856	230.608	85.336	35.421	35.194	8.296.049	8.193.750
1968 PER PORTO								
Vado Ligure	278	446	280	399	764	55	—	—
Savona	568	253	572	251	255	227	4	4
Genova	3.498	7.396	3.364	6.643	6.214	923	257.834	220.047
La Spezia	1.255	1.422	1.239	1.347	778	2.372	—	—
Marina di Carrara	296	86	289	79	120	37	—	—
Livorno	1.779	1.091	1.752	1.061	1.200	1.153	6.778	10.915
Piombino	9.242	2.864	9.242	2.863	789	865	497.904	500.071
Portoferraro	8.499	1.666	8.566	1.723	255	209	448.797	443.144
Porto S. Stefano	1.761	152	1.761	153	31	16	71.806	72.964
Civitavecchia	1.995	4.502	1.989	4.476	981	362	511.555	510.230
Fiumicino	1.009	487	1.019	493	811	309	—	—
Gaeta	287	166	297	185	54	272	43	209
Pozzuoli	10.963	1.388	10.963	1.389	138	217	334.716	324.460
Bagnoli	451	950	453	953	271	570	—	—
Napoli	17.798	7.433	17.760	7.578	1.235	777	1.177.240	1.108.400
Castellammare di Stabia	1.375	525	1.380	529	127	123	52.589	41.407
Sorrento	7.507	674	7.500	674	—	—	333.790	317.477
Porto d'Ischia	20.972	3.440	20.972	3.439	107	32	973.233	974.008
Procida	23.352	3.402	23.352	3.402	4	—	251.506	267.276
Capri	12.729	1.855	12.727	1.882	338	1	814.224	821.374
Salerno	305	100	303	93	155	1	7.284	6.691
Crotone	523	191	511	187	392	34	152	168
Taranto	971	1.990	1.002	2.000	1.167	3.748	185	43
Brindisi	509	652	496	551	203	729	439	145
Bari	587	861	570	906	52	1.600	3.928	1.240
Barletta	258	124	273	131	177	148	35	—
Manfredonia	236	124	228	117	58	123	3.271	3.724
Ancona	136	106	83	32	2	70	5.355	239
Falconara Marittima	584	297	591	307	9	808	—	—
Ravenna	1.586	1.017	1.571	979	993	1.041	53	50
Venezia	3.117	4.060	3.006	3.798	6.772	466	21.341	14.790
Trieste	3.532	1.991	3.569	1.937	1.937	781	49.582	52.938
Milazzo	2.557	1.046	2.565	1.112	42	1.594	100.491	100.543
Messina (b)	546	594	516	408	77	8	16.319	7.803
Catania	641	570	597	489	407	79	4.518	4.169
Augusta	2.083	2.405	2.213	2.538	589	5.429	—	—
Siracusa	92	124	97	222	35	6	2.502	5.403
Gela	497	681	598	876	291	1.661	—	—
Porto Empedocle	775	514	1.010	583	163	1.033	6.612	6.263
Trapani	4.902	440	4.901	443	35	45	91.670	90.029
Palermo	2.056	2.904	2.040	3.170	1.118	240	161.690	193.470
Canneto	1.510	416	1.532	418	8	158	736	807
Cagliari	2.290	2.821	2.259	2.794	949	696	192.453	208.108
Carloforte	3.674	728	3.673	727	86	26	149.394	146.039
Sant'Antioco	410	118	413	119	53	212	—	—
Porto Torres	1.579	2.004	1.558	1.992	690	449	164.105	156.543
Palau	8.292	1.087	8.432	1.127	25	31	183.670	175.946
Olbia	1.014	1.910	1.010	1.925	202	91	238.186	232.332
La Maddalena	8.927	1.275	8.836	1.238	373	19	177.892	185.078
Altri porti	50.737	14.508	50.678	14.598	3.889	5.345	982.167	989.203
Totale	230.530	85.856	230.608	85.336	35.421	35.194	8.296.049	8.193.750

(a) Ai fini della presente statistica per navigazione di cabotaggio si intende quella effettuata dai natanti che sbarcano o imbarcano merci o passeggeri in porti nazionali rispettivamente imbarcati o da sbarcare in altri porti nazionali. È escluso il traffico nell'ambito

portuale.

(b) Racclusi i dati relativi al movimento delle navi-traghetto (ferry-boats).

TRASPORTI AEREI (*)

TAV. 252 — Movimento commerciale negli aeroporti nazionali

ANNI	AEREI		PASSEGGERI			POSTA quintali			MEROI (a) quintali		
	Arrivati	Partiti	Sbarcati	Imbarcati	In transito	Scaricata	Caricata	In transito	Scaricate	Caricate	In transito
SERVIZI INTERNI											
1964	53.472	53.430	1.332.515	1.332.172	133.189	41.284	41.806	5.252	114.833	114.521	14.434
1965	63.123	63.095	1.507.853	1.508.252	97.996	153.609	154.361	32.793	134.400	134.993	10.822
1966	73.635	73.595	1.667.549	1.669.008	107.080	163.994	164.800	35.529	136.918	137.179	7.540
1967	83.390	83.404	1.985.052	1.987.665	112.592	160.375	160.400	33.906	170.070	170.745	11.339
1968	100.407	100.326	2.544.853	2.546.458	138.717	183.121	182.989	39.811	195.224	195.554	10.252
SERVIZI INTERNAZIONALI											
1964	54.903	54.947	1.880.825	1.882.350	724.379	49.201	53.383	38.685	219.479	313.418	177.171
1965	56.546	56.585	2.156.281	2.176.962	767.208	49.431	55.706	38.043	258.336	355.055	205.258
1966	63.249	63.274	2.530.089	2.565.375	818.331	55.495	61.056	40.048	319.560	454.160	211.157
1967	68.696	68.716	2.832.930	2.858.085	821.459	58.398	70.648	39.508	337.247	515.247	220.820
1968	73.674	73.777	3.066.905	3.089.784	853.360	61.428	72.020	41.151	417.461	719.806	259.482
TOTALE											
1964	108.375	108.377	3.213.340	3.214.522	857.568	90.485	95.189	43.937	334.312	427.939	191.605
1965	119.669	119.680	3.664.134	3.685.214	865.204	203.040	210.067	70.836	392.736	490.048	216.080
1966	136.884	136.869	4.197.638	4.234.383	925.411	219.489	225.856	75.577	456.478	591.339	218.697
1967	152.086	152.120	4.817.982	4.845.750	934.051	218.773	231.048	73.414	507.317	685.992	232.159
1968	174.081	174.103	5.611.758	5.636.242	992.077	244.549	255.009	80.962	612.685	915.360	269.734

(a) Paganti. Sono compresi i giornali.

TAV. 253 — Servizi interni per aeroporto

Anno 1968

AEROPORTI	AEREI		PASSEGGERI			POSTA quintali			MEROI (a) quintali		
	Arrivati	Partiti	Sbarcati	Imbarcati	In transito	Scaricata	Caricata	In transito	Scaricate	Caricate	In transito
Torino-Caselle	3.503	3.525	74.516	75.513	169	12.015	13.181	1	9.199	25.026	994
Milano-Malpensa (b)	2.197	2.174	70.615	67.745	319	3.067	4.534	938	3.656	5.467	447
Milano-Linate (b)	8.366	8.219	282.317	287.223	1.358	15.473	23.707	3.866	20.690	38.793	1.567
Verona-Villafranca	493	492	2.942	3.167	—	753	1.962	—	162	436	—
Venezia-Tessera	3.801	3.795	104.391	105.287	2.503	3.190	3.737	2.595	1.949	4.124	29
Ronchi dei Legionari (GO)	1.137	1.139	18.161	17.282	2	591	530	—	873	385	—
Genova-Sestri	3.617	3.614	82.524	81.622	27.086	4.575	3.916	8	3.487	4.212	1.699
Rimini (FO)	675	673	12.113	12.015	20	967	2.776	665	215	120	—
Firenze-Peretola	842	833	16.603	18.252	2.546	2	581	69	9
Pisa-San Giusto	2.791	2.782	36.701	34.957	8.643	2.225	2.965	6.844	2.629	1.554	963
Ancona-Falconara	1.757	1.756	7.509	7.841	9.679	928	3.073	12	133	175	66
Roma-Fiumicino	23.896	23.987	899.282	882.469	—	86.467	79.009	—	73.289	82.332	—
Roma-Ciampino	1.796	1.807	32.454	30.413	366	501	390	—	346	190	—
Pescara	1.594	1.593	9.293	9.372	9.265	1.464	1.440	3.822	77	85	271
Napoli-Capodichino (b)	8.070	8.075	143.213	147.071	11.021	12.118	10.716	6.530	7.810	5.298	8
Bari-Palese	2.813	2.813	49.529	50.876	2.618	3.772	4.133	3.355	3.954	1.002	20
Brindisi-Casale	1.329	1.329	13.226	12.580	4.294	1.794	1.695	10	448	168	45
Beggio di Calabria	1.002	1.003	20.118	20.921	5.415	398	..	78	3.527	325	186
Trapani-Birgi	1.077	1.077	19.616	20.466	7.349	138	70	41	1.184	1.474	1.163
Pantelleria (TP)	492	492	12.453	13.474	1.374	39	41	2	1.758	292	71
Palermo-Punta Raisi	5.619	5.620	191.278	193.566	6.017	7.816	6.973	4.853	15.556	6.839	682
Catania-Fontanarossa	4.853	4.856	153.585	159.215	3.189	11.343	7.211	1.202	17.011	6.353	144
Alghero-Fertilia (SS)	2.268	2.271	48.467	47.984	12.996	3.410	1.735	5	3.639	1.531	739
Cagliari-Elmas	3.858	3.850	118.931	120.812	—	5.658	3.549	4.573	19.392	7.638	582
Altri aeroporti	6.620	6.610	52.720	54.283	22.488	4.419	5.646	409	3.659	1.666	567
Eliporti	5.941	5.941	72.296	72.052	—	—	—	—	—	—	—
Totale	100.407	100.326	2.544.853	2.546.458	138.717	183.121	182.989	39.811	195.224	195.554	10.252

(*) Dati rilevati dall'Istituto Centrale di Statistica in collaborazione con il Ministero dei Trasporti e dell'Aviazione Civile.

(a) Paganti. Sono compresi i giornali.

(b) Sono compresi gli elicotteri.

TAV. 254 — Servizi internazionali per bandiera e per aeroporto

Anno 1968

BANDIERE AEROPORTI	AEREI		PASSEGGERI			POSTA <i>quantità</i>			MERCİ (a) <i>quantità</i>		
	Arrivati	Partiti	Sbarcati	Imbarcati	In transito	Scaricata	Caricata	In transito	Scaricate	Caricate	In transito
PER BANDIERA											
Olandese	2.111	2.109	77.605	78.258	46.590	1.004	754	844	16.363	33.525	17.456
Germanica (Rep. Fed.)	3.985	3.996	152.230	149.938	29.675	2.441	911	179	40.972	55.066	4.676
Belga	1.068	1.070	45.051	49.224	4.789	596	198	15	12.265	23.695	437
Francese	3.995	3.999	148.929	152.571	42.325	1.700	253	754	6.720	13.890	4.095
Italiana	28.734	28.835	1.314.780	1.298.955	118.946	10.089	36.695	2.849	200.094	255.515	45.556
Norvegese	610	606	17.619	18.318	2.482	206	627	276	6.376	23.148	546
Svedese	937	939	51.006	52.711	6.498	363	445	591	1.369	12.371	2.087
Danese	1.760	1.757	133.370	135.104	8.303	298	401	397	1.288	2.063	869
Regno Unito (del)	8.790	8.789	363.690	365.991	195.707	4.199	1.633	6.666	44.830	57.085	52.878
Svizzera	2.254	2.254	97.578	99.102	394	949	975	10	11.471	25.092	145
Austriaca	556	556	24.346	24.902	171	41	272	..	278	1.007	..
Spagnola	1.582	1.584	64.901	74.867	366	1.042	490	—	3.604	10.975	9
Greca	884	884	40.387	31.450	37.144	603	239	684	3.466	11.646	8.462
Tunisina	277	277	14.075	13.657	1	4	246	—	930	758	—
Egiziana	566	566	8.488	8.340	22.350	71	212	303	627	1.731	4.054
Sudaneese	262	261	1.781	1.781	6.540	55	104	68	240	267	1.086
Sudafricana	306	306	3.578	5.520	8.389	154	289	416	546	2.661	1.659
Canadese	323	323	18.061	24.532	2.424	544	629	39	1.618	5.988	60
Statunitense	5.412	5.411	242.165	258.819	87.857	32.821	20.570	19.893	39.801	136.678	33.701
Brasiliana	191	191	6.571	7.136	2.408	65	175	45	508	2.791	323
Turca	158	158	2.462	1.843	2.459	28	28	34	540	372	279
Libanese	656	655	10.371	11.435	7.417	168	574	427	2.102	3.688	17.039
Israelliana	755	755	25.810	20.303	42.652	664	9	893	4.612	3.614	10.670
Pakistana	205	206	2.210	2.727	14.588	78	180	539	1.225	1.538	4.396
Indiana	425	425	9.530	9.882	22.182	280	588	880	1.964	4.005	4.505
Australiana	433	434	10.934	10.036	23.495	168	224	1.315	392	860	9.430
Altre bandiere	6.439	6.431	179.377	182.382	117.208	2.797	4.299	3.034	13.260	29.777	35.064
Totale	73.674	73.777	3.066.905	3.089.784	853.360	61.428	72.020	41.151	417.461	719.806	259.482

PER AEROPORTO

Torino	1.085	1.066	47.904	42.001	1.247	336	311	12	7.222	11.007	372
Milano-Malpensa	6.868	6.890	276.625	281.546	77.745	6.180	5.902	2.710	70.313	159.047	47.950
Milano-Linate	15.054	15.191	624.460	628.116	47.421	8.718	10.064	1.452	123.488	228.828	16.335
Verona-Villafraanca	282	282	21.760	24.250	78	—	—	—	—	—	—
Treviso	287	280	20.026	17.177	197	—	—	—	—	—	—
Venezia	2.192	2.197	116.852	120.227	1.165	115	59	2	2.011	3.601	168
Genova	2.077	2.079	82.377	76.503	14.635	333	250	221	6.843	17.021	2.970
Villanova d'Albenga	366	365	15.178	14.521	137	—	—	—	64	5.635	—
Rimini	2.569	2.572	178.263	177.990	5.707	..	93	—	110	291	166
Pisa	627	636	28.331	28.153	9.468	—	—	50	412	308	426
Grosseto	105	105	8.625	8.639	—	—	—	—	—	—	—
Ancona	4	7	102	288	—	—	—	—	—	—	—
Roma-Fiumicino	36.377	36.341	1.436.057	1.462.416	615.897	45.204	54.816	34.869	200.358	286.965	169.798
Roma-Ciampino	1.313	1.292	62.930	60.328	11.186	47	10	84	939	220	1.342
Napoli	1.982	1.976	85.004	85.813	41.656	454	502	1.435	3.752	2.635	3.797
Bari	117	119	731	1.022	1.316	1	1	23	62	260	408
Brindisi	227	227	1.911	1.490	1.143	—	—	—	83	35	14.218
Trapani	1	1	—	—	—	—	—	—	73	—	—
Palermo	365	363	7.742	7.632	16.173	30	1	169	530	588	417
Catania	592	589	24.968	24.483	3.715	10	11	122	35	380	804
Alghero	339	338	16.603	16.498	3.190	—	—	—	28	69	8
Cagliari	107	114	873	855	273	—	—	2	488	2.717	297
Altri aeroporti	394	403	9.271	9.559	1.011	—	—	—	650	199	6
Eliporti	344	344	312	277	—	—	—	—	—	—	—
Totale	73.674	73.777	3.066.905	3.089.784	853.360	61.428	72.020	41.151	417.461	719.806	259.482

(a) Paganti. Sono compresi i giornali.

3 — COMUNICAZIONI (*)

TAV. 255 — Servizio postale

migliaia, salvo diversa indicazione

ESERCIZI FINANZIARI	CORRISPONDENZA SPEDITA				PACCHI SPEDITI			VAGLIA EMESSI (a)		VAGLIA PAGATI (a)	
	Ordinaria	Raccomandata	Assicurata	Totale	per l'interno	per l'estero	Totale	N	Valore milioni di lire	N	Valore milioni di lire
1962-63	5.069.458	199.636	23.267	5.292.361	31.230	1.508	32.738	21.544	775.993	24.636	935.081
1963-64	5.424.778	216.172	22.874	5.663.824	33.206	1.506	34.712	22.569	684.847	25.568	866.485
1964 (2° semestre)	2.748.164	109.531	11.797	2.869.492	17.072	890	17.962	11.282	346.726	12.948	458.771
1965	5.357.164	220.218	22.627	5.600.009	33.098	1.761	34.859	21.951	709.218	25.550	939.481
1966	5.609.794	218.422	21.549	5.849.765	31.704	1.716	33.420	19.516	631.463	23.320	886.367
1967	5.678.862	222.584	21.933	5.923.379	30.709	1.688	32.397	18.700	589.313	21.990	774.311
1968	5.689.310	223.607	22.650	5.935.567	29.330	1.698	31.028	18.654	679.313	21.544	885.434

1968 PER REGIONE

Piemonte	530.129	15.792	1.754	547.675	3.530	183	3.713	1.600	50.968	1.508	36.978
Valle d'Aosta	9.342	465	79	9.886	82	2	84	56	1.823	51	1.413
Lombardia	1.236.329	45.819	2.815	1.284.963	12.092	428	12.520	3.222	78.602	3.121	76.312
Trentino-Alto Adige	122.238	3.360	497	126.095	235	27	262	318	7.879	366	10.281
Veneto	533.910	14.625	1.741	550.276	2.306	162	2.468	1.083	35.202	1.352	39.165
Friuli-Venezia Giulia	113.657	4.786	480	118.923	333	66	399	409	9.566	767	20.165
Liguria	216.453	10.002	952	227.407	969	44	1.013	1.002	24.985	916	24.505
Emilia-Romagna	393.214	15.358	1.731	410.303	2.115	100	2.215	1.054	37.537	1.339	33.599
Toscana	335.918	16.756	1.839	354.513	1.973	235	2.208	1.135	25.468	1.208	31.997
Umbria	71.282	2.762	362	74.406	213	12	225	201	4.248	283	8.356
Marche	242.197	4.978	630	247.805	608	21	629	381	14.016	460	14.795
Lazio	911.801	25.705	2.021	939.527	1.906	181	2.087	2.031	209.667	2.121	253.274
Abruzzi	101.342	4.757	1.402	107.501	170	21	191	386	10.797	566	26.038
Molise	18.902	1.024	213	20.139	27	9	36	100	2.508	158	8.050
Campania	277.922	17.440	2.079	297.441	849	76	925	1.585	49.106	1.973	70.687
Puglia	159.335	10.156	717	170.208	510	32	542	1.023	23.899	1.534	63.300
Basilicata	20.918	2.163	183	23.264	56	4	60	205	5.345	288	15.259
Calabria	94.394	6.152	864	101.410	267	26	293	671	31.106	894	43.970
Sicilia	225.282	16.080	1.641	243.003	824	54	878	1.458	38.525	1.901	82.286
Sardegna	74.745	5.427	650	80.822	265	15	280	665	17.015	668	23.946
ITALIA	5.689.310	223.607	22.650	5.935.567	29.330	1.698	31.028	18.585	678.262	21.474	884.376

(a) I dati per regione non comprendono i vaglia a taglio fesso distribuzione regionale. istituiti a partire dal 1° gennaio 1968, dei quali non si possiede la

TAV. 256 — Corrispondenza e pacchi per via aerea; espressi (a)

numero in migliaia

ESERCIZI FINANZIARI	CORRISPONDENZA SPEDITA PER VIA AEREA								PACCHI SPEDITI PER VIA AEREA		ESPRESSI
	Servizio interno		Servizio europeo		Servizio extraeuropeo		Totale		N	kg	
	N	kg	N	kg	N	kg	N	kg			
1962-63	41.736	622.860	37.908	386.175	84.082	797.748	163.726	1.806.783	65	106.748	68.479
1963-64	46.672	714.003	42.869	433.780	86.242	840.670	175.783	1.988.453	76	130.955	76.672
1964 (2° semestre)	23.136	351.936	23.036	221.984	49.308	464.389	95.480	1.038.309	39	57.515	38.108
1965	44.705	550.173	47.173	465.350	97.516	947.383	189.394	1.962.906	11	47.247	69.284
1966	38.668	692.649	47.842	518.040	88.956	1.011.533	175.466	2.222.222	11	48.030	57.237
1967	35.139	585.706	51.538	587.511	93.509	1.125.974	180.186	2.299.191	10	59.350	54.085
1968	30.551	366.920	54.045	646.297	100.071	1.288.296	184.667	2.301.513	6	29.316	54.475

(*) Fonti: Ministero delle Poste e Telecomunicazioni e inoltre Italcable per i servizi radiotelegrafici e SIP - « Società Italiana per l'Esercizio Telefonico ».

(a) Già compresi nella tavola precedente.

TAV. 257 — Servizio telegrafico

A — UFFICI E IMPIANTI — Situazione a fine esercizio

ESERCIZI FINANZIARI ANNI (a)	UFFICI TELEGRAFICI			LINEE TERRESTRI - km						LINEE SUBAQUEE ATTIVE - km	
	dello Stato	di ferrovia e tramvia	Totale	Lunghezza delle palificazioni			Sviluppo dei fili			Lun- ghezza	Sviluppo dei fili
				dello Stato	di ferrovia e tramvia	Totale	dello Stato	di ferrovia e tramvia	Totale		
1962-63	9.828	448	10.276	46.466	1.285	47.751	330.459	47.478	377.937	3.982	5.449
1963-64	9.833	448	10.331	45.140	1.444	46.584	318.957	48.653	367.610	2.528	4.015
1964 (2° semestre)	9.885	435	10.320	43.559	1.502	45.061	329.728	46.261	375.989	2.528	4.015
1965	9.885	435	10.320	37.875	1.548	39.423	323.472	45.196	368.668	2.528	4.015
1966	9.889	428	10.317	35.826	1.789	37.615	320.221	42.109	362.330	2.528	4.015
1967	11.023	420	11.443	33.702	1.761	35.463	312.964	39.982	352.946	2.528	4.015
1968	11.100	407	11.507	24.616	2.143	26.759	286.186	37.710	323.896	2.768	4.519

B — TRAFFICO TELEGRAFICO

ESERCIZI FINANZIARI ANNI (a) REGIONI	TELEGRAMMI ACCETTATI								TELEGRAMMI RICEVUTI DALL'ESTERO
	Privati			Di Stato			Di servizio	Totale	
	per l'interno	per l'estero	Totale	per l'interno	per l'estero	Totale			
1962-63	36.804.399	2.495.263	39.299.662	1.768.978	28.903	1.797.881	2.740.300	43.837.843	2.213.633
1963-64	38.331.320	2.599.812	40.931.132	869.615	39.485	909.100	2.820.999	44.661.231	2.421.875
1964 (2° semestre)	20.219.610	1.366.052	21.585.662	505.147	10.823	515.970	1.454.558	23.556.190	1.254.604
1965	34.830.076	2.630.632	37.460.708	760.807	16.916	777.723	2.648.755	40.887.186	2.671.046
1966	29.156.364	2.667.582	31.823.946	710.183	29.039	739.222	2.516.190	35.079.358	2.614.894
1967	26.491.790	2.498.509	28.990.299	700.508	13.232	713.740	2.180.585	31.884.624	2.433.948
1968	23.533.188	2.900.620	26.433.808	1.277.648	14.169	1.291.817	2.122.845	29.848.470	3.016.755

1968 PER REGIONE

REGIONI	per l'interno	per l'estero	Totale	per l'interno	per l'estero	Totale	Di servizio	Totale	TELEGRAMMI RICEVUTI DALL'ESTERO
Piemonte	1.459.179	225.934	1.685.113	74.154	4	74.158	146.908	1.906.179	183.093
Valle d'Aosta	45.426	5.586	51.012	1.501	—	1.501	5.826	58.339	5.999
Lombardia	4.170.474	831.748	5.002.222	122.445	189	122.634	251.872	5.376.728	656.765
Trentino-Alto Adige	315.114	69.998	385.112	14.199	8	14.207	31.675	430.994	101.242
Veneto	1.589.650	212.112	1.801.772	53.092	4	53.096	128.724	1.983.592	214.558
Friuli-Venezia Giulia	544.669	110.032	654.701	25.478	14	25.492	28.170	708.363	107.062
Liguria	1.140.764	143.698	1.284.462	33.305	482	33.787	79.688	1.397.937	219.207
Emilia-Romagna	1.358.030	177.651	1.535.681	51.187	24	51.211	101.011	1.687.903	182.000
Toscana	1.385.615	186.133	1.571.748	56.009	23	56.032	97.904	1.725.684	191.613
Umbria	261.574	18.897	280.471	13.381	—	13.381	16.454	310.306	20.352
Marche	446.778	38.021	484.799	27.752	2	27.754	48.156	560.709	46.473
Lazio	3.309.665	387.907	3.697.572	415.811	12.009	427.820	231.424	4.356.816	354.664
Abruzzi	408.619	28.335	436.954	30.896	4	30.900	37.828	505.682	35.392
Molise	106.771	8.463	115.234	5.137	—	5.137	14.429	134.800	11.268
Campania	1.483.969	118.799	1.602.768	66.438	8	66.446	166.171	1.835.385	227.632
Puglia	1.377.155	73.818	1.450.973	58.366	15	58.381	118.219	1.627.573	95.667
Basilicata	219.353	8.514	227.867	14.909	2	14.911	20.969	263.747	13.836
Calabria	940.251	39.683	979.934	51.323	1.207	52.530	303.058	1.335.522	65.408
Sicilia	2.244.844	183.645	2.428.489	118.411	171	118.582	237.865	2.784.940	251.067
Sardegna	255.278	31.646	286.924	43.854	3	43.857	56.490	857.271	33.457
ITALIA	23.533.188	2.900.620	26.433.808	1.277.648	14.169	1.291.817	2.122.845	29.848.470	3.016.755

TAV. 258 — Servizi cablografici e radiotelegrafici in concessione

Situazione a fine esercizio

ESERCIZI FINANZIARI ANNI (a)	UFFICI DI ACCETTAZIONE			STAZIONI CABLOGRAFICHE			LUN- GHEZZA DEI CAVI	STA- ZIONI RADIO	TELEGRAMMI SPEDITI			PAROLE TRASMESSE			TELEGRAMMI RICEVUTI DALL'ESTERO	
	all'in- terno	all'e- stero	Totale	all'in- terno	all'e- stero	Totale			migliaia			migliaia			migliaia	
							per l'in- terno (b)	per l'este- ro	Totale	per l'in- terno (b)	per l'este- ro	Totale	N	Parole		
1962-63	19	11	30	1	13	14	23	2	47	4.030	4.077	1.084	91.384	92.468	4.749	110.354
1963-64	19	10	29	1	13	14	23	2	42	3.990	4.032	968	90.344	91.312	4.678	109.265
1964 (2° semestre)	19	10	29	1	13	14	23	2	18	2.226	2.244	416	49.683	50.099	2.423	56.854
1965	19	10	29	1	13	14	23	2	31	4.677	4.708	756	105.481	106.237	5.021	119.247
1966	19	10	29	1	13	14	23	2	25	4.935	4.960	634	112.308	112.942	5.337	126.803
1967	19	8	27	1	13	14	23	2	19	4.908	4.927	519	116.000	116.519	5.363	131.723
1968	19	8	27	1	13	14	23	2	13	5.015	5.028	328	116.080	116.408	5.415	130.560

(a) Fino al 1963-64 esercizi finanziari terminanti il 30 giugno; dal 1965 anni finanziari 1° gennaio-31 dicembre. — (b) Solo telegrammi *tempo*

TAV. 259 — Servizio telefonico interurbano e internazionale

A — UFFICI E IMPIANTI — Situazione al 31 dicembre

ANNI	POSTI TELEFONICI PUBBLICI		CENTRALI INTERURBANE		NUMERO DELLE LINEE ATTIVE			SVILUPPO DEI CIRCUITI ATTIVI <i>km circuito</i>		
	Uffici	Apparecchi	N	Posti di lavoro installati	Internazionali	Interurbane	Totale	Internazionali	Interurbani	Totale
TOTALE (SOCIETÀ CONCESSIONARIA E AZIENDA DI STATO)										
1963	25.942	28.269	263	6.231	1.033	45.541	46.574	413.556	3.534.502	3.948.058
1963	27.387	30.897	261	6.722	1.209	54.566	55.775
1964	28.093	31.681	259	7.079	1.361	61.472	62.833	625.147	5.131.172	5.756.319
1965	28.471	32.158	246	7.008	1.516	72.127	73.643	962.269	6.521.546	7.483.815
1966	28.632	32.317	242	7.207	1.733	81.091	82.824	786.847	8.385.650	9.172.497
1967	28.847	32.712	237	7.143	2.191	94.651	96.842	1.013.635	9.744.402	10.758.037
1968	29.339	33.766	236	7.264	2.242	103.095	105.337	1.082.542	13.290.657	14.373.199
AZIENDA DI STATO										
1963	22	239	17	1.840	1.000	4.085	5.085	412.890	1.912.620	2.325.510
1963	23	249	18	2.047	1.143	5.529	6.672
1964	24	244	20	2.366	1.283	6.169	7.452	622.659	2.742.733	3.365.392
1965	29	303	24	2.384	1.433	8.245	9.678	960.412	3.748.613	4.709.025
1966	29	303	24	2.450	1.685	9.674	11.359	785.665	5.245.790	6.031.455
1967	26	324	24	2.465	2.141	14.007	16.148	1.012.333	6.226.845	7.239.178
1968	26	226	24	2.507	2.155	14.222	16.377	1.079.868	8.192.808	9.272.676

B — TRAFFICO — migliaia di unità di conversazioni

ANNI	AZIENDA DI STATO								SOCIETÀ CONCESSIONARIA					Servizio internazionale Unità di comunicaz. di 3' ciascuna.
	Servizio interurbano				Servizio internazionale				Servizio interurbano					
	Ordinario	Urgente	T.S.U.	Totale	Ordinario	Urgente	T.S.U.	Totale	Tramite operatrice	Teleselettive	Altre unità di servizi	Totale		
1963	100.896	5.802	—	106.698	6.070	220	—	6.290	161.917	303.473	24.968	490.358	195	
1963	114.547	8.600	—	123.147	6.855	269	—	7.124	165.796	393.434	25.909	585.139	253	
1964	126.898	8.639	—	135.537	7.381	324	—	7.705	161.740	456.734	24.585	643.059	281	
1965	115.411	8.452	37.467	161.330	8.573	402	662	9.637	158.626	515.269	23.666	697.561	324	
1966	119.793	9.838	65.340	194.971	9.649	572	817	11.038	155.163	550.407	23.724	729.294	344	
1967	127.695	11.258	88.939	227.892	10.528	718	1.202	12.448	146.122	660.528	22.696	829.346	347	
1968	77.495	7.288	130.932	215.715	10.876	1.254	1.760	13.890	141.596	796.148	21.471	959.215	423	

TAV. 260 — Servizio telefonico urbano

Situazione al 31 dicembre

ANNI	NUMERI (a)				SVILUPPO DELLE RETI URBANE <i>km-circuito</i>	COLLEGAMENTI PRINCIPALI (b)	APPARECCHI IN SERVIZIO	
	Automatici	Semiautomatici	Manuali	Totale			In tutti i Comuni	Nel capoluoghi di provincia
1963	3.868.776	49.173	123.411	4.041.360	7.881.894	3.646.632	4.654.744	3.606.982
1963	4.152.684	41.246	107.271	4.301.201	8.520.981	3.919.330	5.058.062	3.864.038
1964	4.507.130	34.401	95.262	4.636.793	9.246.927	4.219.429	5.528.751	4.126.549
1965	4.917.101	22.343	75.059	5.014.503	10.444.620	4.539.128	5.980.702	4.460.112
1966	5.368.063	9.915	45.074	5.423.052	11.714.011	4.861.123	6.467.597	4.766.763
1967	5.780.928	—	4.993	5.785.921	12.843.681	5.210.290	7.057.187	5.110.593
1968	6.148.529	—	314	6.148.843	14.199.747	5.587.494	7.752.042	5.531.373
1968 PER ZONA (c)								
1ª Zona	1.968.315	—	—	1.968.315	4.347.483	1.785.292	2.554.155	1.766.656
2ª Zona	570.192	—	—	570.192	1.377.963	531.046	770.109	523.086
3ª Zona	675.354	—	—	675.354	1.606.255	615.122	865.020	529.426
4ª Zona	1.808.418	—	—	1.808.418	4.297.918	1.665.711	2.265.865	1.830.460
5ª Zona	1.126.250	—	314	1.126.564	2.570.128	990.323	1.296.893	881.745
Totale	6.148.529	—	314	6.148.843	14.199.747	5.587.494	7.752.042	5.531.373

(a) Numeri installati nelle centrali.

(b) Nei collegamenti principali sono compresi, oltre gli abbonati delle varie categorie, anche gli apparecchi di servizio ed in franchigia, i collegamenti diretti alle centrali interurbane, i telefoni pubblici ed i posti telefonici pubblici e collegamenti vari. Sono esclusi soltanto i telefoni in derivazione.

(c) Le circoscrizioni territoriali delle zone sono le seguenti: 1ª: Piemonte, Valle d'Aosta, Lombardia; 2ª: Trentino-Alto Adige, Veneto, Friuli-Venezia Giulia; 3ª: Emilia-Romagna, Umbria, Marche, Abruzzi, Molise; 4ª: Liguria, Toscana, Lazio, Sardegna; 5ª: Campania, Puglia, Basilicata, Calabria, Sicilia.

12 — COMMERCIO CON L'ESTERO (*)

TAV. 261 — Dati generali; bilancia commerciale

Quantità in tonnellate - Valori in milioni di lire

ANNI MESI	IMPORTAZIONI		ESPORTAZIONI		BILANCIA COMMERCIALE (Valore)	
	Quantità	Valore	Quantità	Valore	Imp — Esp	Exp Imp × 100
1964	104.628.804	4.532.793	29.183.179	3.724.016	+ 808.777	82,2
1965	123.255.991	4.611.432	39.129.508	4.499.754	+ 111.678	97,6
1966	137.462.863	5.367.949	44.702.082	5.024.020	+ 343.929	93,6
1967	153.954.201	6.141.642	45.387.256	5.440.855	+ 700.787	88,6
1968	154.989.575	6.407.880	48.214.717	6.364.520	+ 43.360	99,3
1968 PER MESE						
Gennaio	10.100.005	472.302	3.479.246	462.007	+ 10.295	97,8
Febbraio	9.675.711	459.867	2.989.912	484.106	— 24.239	105,3
Marzo	13.511.776	516.381	4.260.783	536.179	— 19.798	103,8
Aprile	12.882.274	528.222	3.899.667	513.055	+ 15.167	97,1
Maggio	14.171.188	548.501	3.956.120	527.427	+ 21.074	96,2
Giugno	14.076.669	531.818	3.890.378	518.786	+ 13.032	97,5
Luglio	11.444.592	538.505	4.020.681	549.919	— 11.414	109,1
Agosto	12.660.434	477.491	4.366.775	492.212	— 14.721	103,1
Settembre	14.410.298	570.284	4.263.828	514.902	+ 55.382	90,3
Ottobre	12.801.879	513.873	4.358.164	563.960	— 50.087	109,7
Novembre	15.235.061	658.232	4.497.474	627.813	+ 30.419	96,4
Dicembre	14.019.688	592.404	4.231.689	574.154	+ 18.250	96,9

TAV. 262 — Importazioni ed esportazioni secondo speciali raggruppamenti di merci

milioni di lire

GRUPPI DI MERCI	IMPORTAZIONI		ESPORTAZIONI	
	1967	1968	1967	1968
PER GRADO DI LAVORAZIONE (a)				
I - ANIMALI VIVI	169.527	178.098	567	583
II - GENERI ALIMENTARI E MATERIE PRIME PER LA PRODUZIONE	1.191.431	1.175.240	573.570	556.205
1 - Prodotti naturali e residui	696.565	699.308	344.760	315.260
2 - Prodotti di prima lavorazione o trasformazione	422.594	385.524	185.115	186.868
3 - Prodotti di più complessa lavorazione o trasformazione	72.272	90.408	43.695	54.077
III - PRODOTTI DELLE INDUSTRIE NON ALIMENTARI E MATERIE PRIME PER LA LORO FABBRICAZIONE	3.785.104	4.007.198	4.538.330	5.432.701
1 - Prodotti naturali, cascami, residui e rottami	819.247	795.824	77.813	80.726
2 - Prodotti di prima lavorazione o trasformazione	998.368	994.044	644.637	840.334
3 - Prodotti di più complessa lavorazione o trasformazione	1.967.489	2.217.330	3.815.880	4.511.641
IV - MATERIE AUSILIARIE	995.580	1.047.344	328.388	375.031
1 - Prodotti naturali e residui	965.196	1.019.790	95.469	81.194
2 - Prodotti di prima lavorazione o trasformazione	30.384	27.554	232.919	293.837
Totale	6.141.642	6.407.880	5.440.855	6.364.520
PER DESTINAZIONE ECONOMICA (b)				
I - BENI DI INVESTIMENTO	714.926	794.693	1.256.365	1.473.005
1 - Macchine, apparecchi ed accessori	620.908	660.802	1.042.323	1.187.472
2 - Mezzi di trasporto	94.018	133.891	214.042	285.533
II - BENI DESTINATI ALLA TRASFORMAZIONE	4.417.553	4.579.966	2.131.255	2.458.901
1 - Prodotti alimentari e bevande, di base	430.721	468.620	17.026	12.292
2 - Prodotti alimentari e bevande, lavorati	35.872	36.789	33.859	17.843
3 - Approvvigionamenti industriali, non commestibili	2.699.636	2.724.228	1.458.662	1.737.587
4 - Carbone e oli greggi di petrolio	924.324	974.154	4.132	4.601
5 - Distillati del carbone e degli oli greggi di petrolio	46.416	49.706	249.106	275.103
6 - Parti e pezzi staccati per macchine e apparecchi	192.107	208.051	174.879	208.608
7 - Parti e pezzi staccati per mezzi di trasporto	88.477	118.418	193.591	202.867
III - BENI DI CONSUMO	980.371	996.479	2.034.592	2.416.842
1 - Prodotti alimentari e bevande, di base	137.862	136.476	304.683	282.754
2 - Prodotti alimentari e bevande, lavorati	436.991	414.082	198.393	225.548
3 - Combustibili e lubrificanti	22.148	20.248	75.434	95.618
4 - Mezzi di trasporto	58.677	76.062	180.162	237.131
5 - Altri beni di consumo	324.693	349.611	1.275.920	1.575.791
IV - BENI NON CLASSIFICATI	28.792	36.742	18.643	15.772
Totale	6.141.642	6.407.880	5.440.855	6.364.520

(*) I dati si riferiscono al commercio speciale d'importazione e d'esportazione e vengono rilevati direttamente dall'Istituto Centrale di Statistica dalla terza copia delle bollette doganali.

I dati così rilevati rappresentano, all'importazione, le merci introdotte nello Stato e poste a disposizione dell'importatore per l'immissione al consumo; all'esportazione, le merci di origine nazionale o nazionalizzate spedite all'estero.

Sono comprese altresì le merci importate ed esportate temporaneamente per essere sottoposte a trasformazione o riparazione e le corrispondenti riesportazioni e reimportazioni.

Sono esclusi i dati relativi all'oro comunque destinato ed alle

monete d'oro; sono pure esclusi i dati relativi alle monete di altri metalli, aventi corso legale.

(a) La nuova denominazione attribuita a tale classificazione, in sostituzione di quella finora adottata (classificazione delle merci per gruppo economico), è stata suggerita dall'opportunità di meglio precisare i criteri presi a base per la classificazione stessa.

(b) La classificazione per destinazione economica dei prodotti, che sostituisce quella analoga finora adottata, segue lo schema consigliato dall'Ufficio Statistico delle Nazioni Unite per l'esposizione dei dati della contabilità nazionale e già utilizzato dall'Istituto Centrale di Statistica nell'apposito settore dedicato a tali studi.

TAV. 263 — Numeri indici del commercio con l'estero (a)

BASE: 1966 = 100

GRUPPI DI MERCI	IMPORTAZIONI				ESPORTAZIONI			
	1965	1966	1967	1968	1965	1966	1967	1968
INDICI DEI VALORI								
I. BENI DI INVESTIMENTO	89,4	100,0	133,4	148,3	84,4	100,0	116,1	136,1
1. Macchine, apparecchi ed accessori	86,7	100,0	129,1	137,4	80,8	100,0	120,7	137,5
2. Mezzi di trasporto	112,3	100,0	171,2	243,9	98,6	100,0	98,0	130,7
II. BENI DESTINATI ALLA TRASFORMAZIONE	84,8	100,0	111,8	115,9	94,5	100,0	104,5	120,5
1. Prodotti alimentari e bevande, di base	83,5	100,0	110,9	120,7	93,0	100,0	113,8	82,1
2. Prodotti alimentari e bevande, lavorati	128,5	100,0	115,9	118,8	104,4	100,0	158,2	83,4
3. Approvvigionamenti industriali, non commestibili	83,0	100,0	107,4	108,3	97,1	100,0	100,4	119,6
4. Carbone e oli greggi di petrolio	90,4	100,0	124,7	131,4	—	—	—	—
5. Distillati del carbone e degli oli greggi di petrolio	81,0	100,0	124,0	132,8	84,1	100,0	109,7	121,2
6. Parti e pezzi staccati per macchine e apparecchi	74,0	100,0	120,3	130,3	88,0	100,0	104,9	125,1
7. Parti e pezzi staccati per mezzi di trasporto	99,4	100,0	111,1	148,7	91,2	100,0	125,1	131,0
III. BENI DI CONSUMO	87,5	100,0	114,6	116,5	85,8	100,0	108,5	128,9
1. Prodotti alimentari e bevande, di base	98,1	100,0	101,9	100,9	93,7	100,0	101,1	93,8
2. Prodotti alimentari e bevande, lavorati	86,7	100,0	119,6	113,4	96,9	100,0	112,4	127,8
3. Combustibili e lubrificanti	102,6	100,0	117,3	107,2	85,1	100,0	124,4	157,7
4. Mezzi di trasporto	84,4	100,0	122,2	158,4	80,7	100,0	106,3	140,0
5. Altri beni di consumo	82,9	100,0	112,7	121,3	82,8	100,0	109,3	134,9
INDICE GENERALE	85,9	100,0	114,4	119,4	89,6	100,0	108,3	126,7

INDICI DEI PREZZI (Valori medi unitari)

I. BENI DI INVESTIMENTO	97,4	100,0	99,4	100,0	101,0	100,0	102,5	104,1
1. Macchine, apparecchi ed accessori	97,4	100,0	99,2	99,8	101,6	100,0	102,4	104,3
2. Mezzi di trasporto	97,0	100,0	101,0	101,2	98,2	100,0	103,0	103,1
II. BENI DESTINATI ALLA TRASFORMAZIONE	98,7	100,0	101,1	101,2	102,5	100,0	99,6	98,8
1. Prodotti alimentari e bevande, di base	99,3	100,0	100,8	96,3	94,6	100,0	99,7	104,6
2. Prodotti alimentari e bevande, lavorati	101,7	100,0	98,5	97,4	99,8	100,0	102,2	92,0
3. Approvvigionamenti industriali, non commestibili	97,6	100,0	97,6	96,4	102,0	100,0	97,1	95,5
4. Carbone e oli greggi di petrolio	101,9	100,0	111,1	117,8	—	—	—	—
5. Distillati del carbone e degli oli greggi di petrolio	96,6	100,0	105,2	104,3	104,9	100,0	110,4	113,5
6. Parti e pezzi staccati per macchine e apparecchi	90,8	100,0	101,5	101,4	101,1	100,0	101,4	104,5
7. Parti e pezzi staccati per mezzi di trasporto	114,2	100,0	105,3	110,0	106,4	100,0	102,4	99,6
III. BENI DI CONSUMO	100,0	100,0	101,2	104,7	99,6	100,0	101,3	99,5
1. Prodotti alimentari e bevande, di base	97,2	100,0	103,7	94,6	103,1	100,0	106,1	101,0
2. Prodotti alimentari e bevande, lavorati	103,6	100,0	101,2	109,3	100,2	100,0	96,1	98,7
3. Combustibili e lubrificanti	104,1	100,0	100,4	100,5	105,4	100,0	110,2	114,7
4. Mezzi di trasporto	97,4	100,0	100,1	100,6	97,4	100,0	97,9	103,0
5. Altri beni di consumo	96,3	100,0	101,9	104,6	98,6	100,0	100,9	97,9
INDICE GENERALE	98,8	100,0	101,0	101,7	101,1	100,0	100,9	100,2

INDICI DELLE QUANTITÀ

I. BENI DI INVESTIMENTO	91,8	100,0	134,2	148,3	83,6	100,0	113,3	130,7
1. Macchine, apparecchi ed accessori	89,0	100,0	130,1	137,7	79,5	100,0	117,9	131,8
2. Mezzi di trasporto	115,8	100,0	169,5	241,0	100,4	100,0	95,1	126,8
II. BENI DESTINATI ALLA TRASFORMAZIONE	85,9	100,0	110,6	114,5	92,2	100,0	104,9	122,0
1. Prodotti alimentari e bevande, di base	84,1	100,0	110,0	125,3	98,3	100,0	114,1	78,5
2. Prodotti alimentari e bevande, lavorati	126,4	100,0	117,7	122,0	104,6	100,0	154,8	90,7
3. Approvvigionamenti industriali, non commestibili	85,0	100,0	110,0	112,3	95,2	100,0	103,4	125,2
4. Carbone e oli greggi di petrolio	88,7	100,0	112,2	111,5	—	—	—	—
5. Distillati del carbone e degli oli greggi di petrolio	83,9	100,0	117,9	127,3	80,2	100,0	99,4	106,8
6. Parti e pezzi staccati per macchine e apparecchi	81,5	100,0	118,5	128,5	87,0	100,0	103,5	119,7
7. Parti e pezzi staccati per mezzi di trasporto	87,0	100,0	105,5	135,2	85,7	100,0	122,2	131,5
III. BENI DI CONSUMO	87,5	100,0	113,2	111,3	86,1	100,0	107,1	129,5
1. Prodotti alimentari e bevande, di base	100,9	100,0	98,3	106,7	90,9	100,0	95,3	92,9
2. Prodotti alimentari e bevande, lavorati	83,7	100,0	118,2	103,8	96,7	100,0	117,0	129,5
3. Combustibili e lubrificanti	98,6	100,0	116,8	106,7	80,7	100,0	112,9	137,5
4. Mezzi di trasporto	86,7	100,0	122,1	157,5	82,9	100,0	108,6	135,9
5. Altri beni di consumo	86,1	100,0	110,6	116,0	84,0	100,0	108,3	137,8
INDICE GENERALE	86,9	100,0	113,3	117,4	88,6	100,0	107,3	126,4

(a) In conformità a quanto effettuato in altri settori della statistica, per il calcolo degli indici del commercio con l'estero è stato scelto per base l'anno 1966.

Gli indici dei valori sono ottenuti rapportando, ai corrispondenti valori dell'anno base, i valori di tutte le merci importate e di tutte le merci esportate nel periodo di tempo considerato distribuiti nei vari aggregati della classificazione adottata per l'esposizione dei risultati del calcolo (cfr. Tavola : 6.).

Gli indici dei prezzi (valori medi unitari) sono ottenuti in base alla formula di Fisher (media geometrica fra gli indici calcolati con la formula di Laspeyres e quelli calcolati con la formula di Paasche) che è stata ritenuta più idonea a descrivere la dinamica di un fenomeno particolarmente soggetto a modificazioni strutturali nel tempo. Il valore delle merci considerate nel calcolo si aggira intorno al

90% del totale delle importazioni e delle esportazioni.

Gli indici delle quantità sono ottenuti dividendo gli indici dei valori per i corrispondenti indici dei prezzi, in base alla ipotesi che l'indice dei valori, sia uguale al prodotto dell'indice dei prezzi per quello delle quantità.

Per ulteriori dettagli confrontasi le avvertenze ai fascicoli di « Statistica mensile del commercio con l'estero », relativi ai mesi d'aprile 1969 e successivi.

Nei riguardi dei confronti che sogliono farsi fra la serie degli indici generali dei prezzi delle merci esportate e quella degli indici dei prezzi all'ingrosso, occorre avvertire che l'andamento talvolta non concorde delle due serie di indici è dovuto essenzialmente alla diversa composizione merceologica degli indici stessi.

TAV. 264 — Importazioni ed esportazioni per Paese (a)

milioni di lire

PAESI	IMPORTAZIONI						ESPORTAZIONI					
	1966		1967		1968		1966		1967		1968	
	Valore	%	Valore	%	Valore	%	Valore	%	Valore	%	Valore	%
EUROPA												
OEE	1.743.613	32,5	2.124.549	34,6	2.318.272	36,2	2.040.092	40,6	2.108.277	38,8	2.549.431	40,1
Francia	542.203	10,1	654.781	10,7	726.284	11,4	582.643	11,6	657.577	12,1	800.328	12,6
Belgio-Lussemburgo	143.367	2,7	180.005	2,9	200.685	3,1	212.460	4,2	241.707	4,5	264.188	4,2
Paesi Bassi	200.136	3,7	229.332	3,7	249.322	3,9	237.921	4,7	249.245	4,6	295.644	4,6
Germania, Rep. Federale	857.907	16,0	1.060.431	17,3	1.141.981	17,8	1.007.068	20,1	959.748	17,6	1.189.271	18,7
ALTRI PAESI DELL'EUROPA OCCIDENTALE E MEDITERRANEA	905.201	16,8	1.059.113	17,3	1.038.356	16,2	1.296.335	25,8	1.393.266	25,6	1.490.895	23,4
Regno Unito	251.490	4,7	270.952	4,4	271.176	4,2	238.597	4,7	262.962	4,8	281.096	4,4
Norvegia	29.818	0,6	32.300	0,5	33.029	0,5	27.263	0,5	27.255	0,7	30.832	0,5
Svezia	98.537	1,8	105.093	1,7	98.351	1,5	87.934	1,8	96.563	1,8	100.824	1,6
Finlandia	30.795	0,6	34.615	0,6	33.234	0,5	24.264	0,5	21.573	0,4	21.263	0,3
Danimarca	50.786	0,9	58.134	0,9	59.791	0,9	61.318	1,2	63.603	1,2	65.537	1,0
Svizzera	124.540	2,3	142.221	2,3	155.908	2,4	252.035	5,0	259.299	4,8	285.950	4,5
Austria	106.561	2,0	127.298	2,1	121.796	1,9	109.683	2,2	116.258	2,1	108.635	1,7
Portogallo	13.485	0,3	13.762	0,2	11.400	0,2	33.611	0,7	39.801	0,7	50.208	0,8
Spagna	33.055	0,6	43.255	0,7	31.616	0,5	126.282	2,5	130.568	2,4	132.982	2,1
Jugoslavia	101.983	1,9	144.177	2,3	126.947	2,0	111.139	2,2	144.084	2,6	180.195	2,8
Grecia	13.403	0,2	27.036	0,4	47.105	0,7	84.048	1,7	82.523	1,5	92.116	1,4
Turchia (b)	28.631	0,5	38.331	0,6	26.701	0,4	39.862	0,8	45.237	0,8	49.456	0,8
EUROPA ORIENTALE	322.069	6,0	430.850	7,0	410.164	6,4	223.125	4,5	278.198	5,1	343.663	5,4
URSS	119.641	2,2	172.032	2,8	178.690	2,8	55.803	1,1	78.172	1,4	112.187	1,8
Germania, Rep. Democratica	16.476	0,3	22.174	0,4	18.025	0,3	12.736	0,2	15.245	0,3	14.708	0,2
Polonia	40.283	0,8	47.585	0,8	51.202	0,8	39.951	0,8	42.238	0,8	55.165	0,9
Cecoslovacchia	26.286	0,5	34.219	0,6	40.088	0,6	33.520	0,7	27.504	0,5	34.976	0,5
Ungheria	37.868	0,7	52.023	0,8	39.824	0,6	23.207	0,5	27.042	0,5	37.808	0,6
Romania	51.171	1,0	63.459	1,0	49.456	0,8	29.025	0,6	51.275	0,9	52.638	0,8
Bulgaria	29.237	0,5	37.544	0,6	30.339	0,5	23.631	0,5	34.147	0,6	30.485	0,5
Albania	1.107	..	1.914	..	2.540	..	5.252	0,1	2.575	0,1	5.696	0,1
Totale	2.970.883	55,3	3.614.612	58,9	3.766.792	58,8	3.559.552	70,9	3.779.741	69,5	4.383.989	68,9
AFRICA												
AFRICA SETTENTRIONALE	165.004	3,1	229.586	3,7	304.500	4,7	148.978	3,0	171.975	3,2	217.700	3,4
Marocco	16.559	0,3	13.094	0,2	18.846	0,3	10.087	0,2	12.578	0,2	18.941	0,3
Algeria	22.111	0,4	24.676	0,4	31.278	0,5	12.575	0,3	12.271	0,2	29.542	0,5
Tunisia	15.174	0,3	14.630	0,2	12.875	0,2	12.428	0,2	10.753	0,2	14.811	0,2
Libia	71.683	1,3	144.068	2,3	200.611	3,1	73.272	1,5	92.578	1,7	110.066	1,7
RAU-Egitto	21.836	0,4	18.656	0,3	21.371	0,3	24.530	0,5	21.376	0,4	21.873	0,3
AFRICA OCCIDENTALE	84.626	1,6	89.799	1,5	87.399	1,4	42.506	0,8	41.247	0,8	48.686	0,8
Liberia	9.625	0,2	15.447	0,3	13.835	0,2	3.301	0,1	3.640	0,1	5.992	0,1
Ghana	7.591	0,1	5.635	0,1	7.392	0,1	3.585	0,1	3.734	0,1	4.086	0,1
Nigeria	24.341	0,5	21.884	0,4	22.923	0,4	20.299	0,4	15.109	0,3	18.727	0,3
AFRICA CENTRALE	46.391	0,8	51.144	0,8	51.157	0,8	20.457	0,4	23.426	0,4	24.553	0,4
Congo, Rep. Democratica	32.134	0,6	40.255	0,7	42.939	0,7	9.746	0,2	12.758	0,2	11.923	0,2
Angola	2.018	..	2.041	..	1.245	..	3.408	0,1	4.065	0,1	4.676	0,1
AFRICA ORIENTALE	32.220	0,6	27.432	0,5	29.439	0,5	47.148	0,9	50.665	0,9	53.777	0,8
Etiopia	7.558	0,1	5.057	0,1	7.195	0,1	19.462	0,4	18.289	0,3	16.113	0,3
Somalia	12.294	0,2	9.500	0,2	8.874	0,1	6.996	0,1	7.295	0,1	9.479	0,1
Olenia	2.224	..	2.706	..	2.282	..	8.755	0,2	8.343	0,2	8.860	0,1
AFRICA MERIDIONALE	82.077	1,5	76.676	1,2	91.604	1,4	59.592	1,2	82.657	1,5	80.126	1,3
Zambia	33.760	0,6	31.285	0,5	41.079	0,6	7.724	0,1	15.675	0,3	7.913	0,1
Repubblica del Sud Africa	42.750	0,8	44.028	0,7	50.083	0,8	48.238	1,0	65.527	1,2	70.828	1,1
Totale	410.318	7,6	474.637	7,7	564.099	8,8	318.681	6,3	369.970	6,8	424.842	6,7

(a) Classificazione dei paesi adottata dalla OEE. Nella presente tavola, per taluni raggruppamenti sono specificati solo i paesi più

importanti.

(b) Compresa la parte asiatica.

Segue Tav. 264 — Importazioni ed esportazioni per Paese (a)

milioni di lire

PAESI	IMPORTAZIONI						ESPORTAZIONI					
	1966		1967		1968		1966		1967		1968	
	Valore	%	Valore	%	Valore	%	Valore	%	Valore	%	Valore	%
A M E R I C A												
STATI UNITI E CANADA	735.922	13,7	754.946	12,3	839.074	13,1	517.578	10,3	599.106	11,0	747.700	11,7
Stati Uniti d'America	656.569	12,2	664.996	10,8	745.826	11,6	465.209	9,3	539.826	9,9	680.792	10,7
Canada	79.353	1,5	89.950	1,5	93.248	1,5	52.367	1,0	59.280	1,1	66.908	1,0
ALTRI PAESI	427.003	8,0	434.010	7,0	385.596	6,0	206.116	4,1	242.552	4,4	291.337	4,6
Messico	38.215	0,7	24.739	0,4	22.413	0,3	19.133	0,4	23.751	0,4	34.708	0,5
Colombia	4.687	0,1	3.344	0,1	2.526	..	7.474	0,1	5.463	0,1	7.608	0,1
Venezuela	17.164	0,3	28.326	0,5	28.768	0,4	37.752	0,8	42.317	0,8	44.067	0,7
Perù	18.891	0,4	15.469	0,3	15.123	0,2	14.449	0,3	19.683	0,4	13.597	0,2
Brasile	77.175	1,4	78.609	1,3	85.215	1,3	21.985	0,4	34.807	0,6	50.091	0,8
Cile	22.243	0,4	36.391	0,6	35.877	0,6	5.654	0,1	10.766	0,2	11.284	0,2
Uruguay	11.751	0,2	7.647	0,1	7.534	0,1	1.741	..	2.424	..	2.200	..
Argentina	189.990	3,5	191.959	3,1	140.521	2,2	55.282	1,1	45.527	0,8	47.746	0,8
Totale	1.162.925	21,7	1.188.956	19,3	1.224.670	19,1	723.692	14,4	841.658	15,4	1.039.037	16,3

A S I A

ASIA OCCIDENTALE	531.774	9,9	585.531	9,5	580.086	9,0	165.088	3,3	164.463	3,0	201.135	3,1
Libano	3.676	0,1	3.318	0,1	4.060	0,1	31.270	0,6	25.601	0,5	32.088	0,5
Siria	5.093	0,1	4.163	0,1	6.648	0,1	14.001	0,3	16.127	0,3	14.579	0,2
Irak	78.988	1,5	95.194	1,5	161.276	2,5	14.965	0,3	13.479	0,2	13.884	0,2
Iran	56.136	1,0	54.042	0,9	48.088	0,8	31.392	0,6	39.794	0,7	47.948	0,8
Israele	5.964	0,1	6.568	0,1	6.313	0,1	18.613	0,4	16.288	0,3	34.114	0,5
Arabia Saudita	154.596	2,9	161.077	2,6	126.198	2,0	16.309	0,3	17.498	0,3	20.735	0,3
Kuwait	207.292	3,9	232.210	3,8	187.479	2,9	13.712	0,3	15.492	0,3	16.162	0,3
ALTRI PAESI	180.304	3,4	176.516	2,9	184.445	2,9	213.902	4,2	230.671	4,3	254.112	4,0
Pakistan	8.608	0,2	8.582	0,1	11.569	0,2	22.211	0,4	29.925	0,5	19.333	0,3
Unione Indiana	14.085	0,3	13.792	0,2	14.787	0,2	31.799	0,6	26.807	0,5	41.019	0,6
Ceylon	4.516	0,1	4.565	0,1	4.499	0,1	4.657	0,1	9.325	0,2	9.130	0,1
Indonesia	9.213	0,2	8.230	0,1	7.343	0,1	20.287	0,4	13.400	0,2	13.873	0,2
Malaysia	29.568	0,6	30.083	0,5	29.540	0,5	7.919	0,2	8.223	0,2	6.562	0,1
Cina, Rep. Popolare	35.302	0,7	36.167	0,6	30.007	0,5	39.181	0,8	46.113	0,8	38.175	0,6
Giappone	44.698	0,8	42.707	0,7	53.072	0,8	25.335	0,5	33.204	0,6	42.037	0,7
Totale	712.078	13,3	762.047	12,4	764.531	11,9	378.990	7,5	395.134	7,3	455.247	7,1

O C E A N I A

Australia	91.600	1,7	84.610	1,4	73.280	1,2	34.016	0,7	45.278	0,9	51.974	0,9
Nuova Zelanda	19.295	0,4	15.810	0,3	13.771	0,2	7.681	0,2	7.441	0,1	6.688	0,1
Altri paesi	850	..	970	..	737	..	1.408	..	1.633	..	2.743	..
Totale	111.745	2,1	101.390	1,7	87.788	1,4	43.105	0,9	54.352	1,0	61.405	1,0

T O T A L E

Totale generale | 5.367.949 | 100,0 | 6.141.642 | 100,0 | 6.407.880 | 100,0 | 5.024.020 | 100,0 | 5.440.855 | 100,0 | 6.364.520 | 100,0

(a) Cfr. corrispondente nota a pagina precedente.

TAV. 265 — Importazioni ed esportazioni per ramo e classe di attività economica

Quantità in tonnellate, salvo diversa indicazione - Valore in milioni di lire

N d'or- dine	RAMI E CLASSI DI ATTIVITÀ ECONOMICA GRUPPI MERCEOLOGICI	IMPORTAZIONI			ESPORTAZIONI		
		Quantità		Valore	Quantità		Valore
		1967	1968		1967	1968	
		1967	1968	1968	1967	1968	1968
	I — Prodotti dell'agricoltura, zootecnia, sel- vicoltura, pesca e caccia			1.143.715			337.404
	1. PRODOTTI DELL'AGRICOLTURA			704.232			323.977
1	Frumento	846.880	1.356.368	69.288	31.382	4.113	258
2	Segale, orzo e avena	1.005.502	1.323.274	53.195	553	814	52
3	Riso greggio	4.758	939	52	7.344	4.629	497
4	Granturco	5.244.320	4.891.771	178.859	19.144	4.803	388
5	Altri cereali	40.444	36.859	2.378	2.775	2.203	556
6	Legumi e ortaggi freschi	277.390	300.719	13.858	829.147	758.021	64.924
7	Legumi e ortaggi secchi	109.935	171.137	15.405	2.135	2.594	1.146
8	Agrumi	5.014	6.660	659	498.006	534.346	51.538
9	Frutta tropicali	325.245	332.740	34.106	349	336	148
10	Altre frutta fresche	15.032	21.101	2.680	1.228.529	1.134.927	117.349
11	Altre frutta secche	22.781	26.939	6.707	73.179	71.009	50.417
12	Vegetali filamentosì greggi, escluso il cotone . .	87.680	86.355	12.534	627	397	88
13	Cotone in massa, greggio	263.615	234.643	97.865	265	17	9
14	Semi e frutti oleosi	1.240.809	1.250.536	100.129	834	962	305
15	Semi e frutti da sementa	35.874	32.681	6.060	6.989	8.736	4.408
16	Caffè	145.379	152.803	69.151	129	107	69
17	Cacao	45.678	41.586	16.195	1	20	12
18	Tè, droghe e spezie	5.539	5.579	3.753	26	31	86
19	Tabacchi greggi	10.309	6.116	7.076	6.728	7.034	6.573
20	Piante e parti di piante, semi e frutti, medicinali	5.648	4.743	2.023	2.014	2.239	1.119
21	Fiori freschi, piante vive e altri prodotti vegetali	69.476	87.297	12.259	38.401	38.087	24.035
	2. PRODOTTI DEGLI ALLEVAMENTI ZOOTECNICI			279.298			2.775
22	Equini	49.268	47.876	13.055	34	53	89
	numero	140.081	130.298		89	139	
23	Bovini	341.633	373.328	153.427	2	74	58
	numero	1.301.316	1.687.628		5	162	
24	Ovini e caprini	14.689	14.620	4.318	—	12	4
	numero	570.230	607.846		—	346	
25	Suini	12.878	3.564	1.293	—	—	—
	numero	169.448	56.633		—	—	
26	Animali da cortile e selvaggina	7.143	5.845	5.474	56	61	306
27	Altri animali vivi	56	107	531	18	17	126
28	Lane sudice	116.949	107.004	78.067	1.340	1.518	436
29	Uova di volatili, in guscio	20.306	15.477	5.982	423	361	379
30	Pelo	3.237	3.049	4.312	2.108	1.837	1.234
31	Altri prodotti degli allevamenti zootecnici . .	222.257	161.343	12.839	607	3.552	143
	3. PRODOTTI DELLA SELVICOLTURA			107.074			7.434
32	Legno comune, rozzo o semplicemente agros- sato con l'ascia	1.908.829	1.933.321	46.989	20.882	17.690	393
33	Legno fino, rozzo o semplicemente agrossato con l'ascia	461.215	497.743	18.503	561	1.032	76
34	Legna da fuoco e carbone vegetale	918.090	1.028.908	10.040	1.073	736	30
35	Sughero greggio	10.534	7.824	835	2.846	2.522	194
36	Gomma elastica greggia	111.447	110.495	24.445	19	110	44
37	Prodotti forestali commestibili	452	195	156	22.975	19.176	4.714
38	Gomme, resine e balsami	8.462	9.011	2.832	656	979	89
39	Prodotti forestali per la tinta e per la concia .	2.915	2.152	883	4.629	4.347	1.417
40	Prodotti forestali da intreccio e da intaglio . .	5.579	6.367	896	1.594	1.300	83
41	Altri prodotti forestali	7.937	6.109	1.495	2.084	1.657	394

Segue TAV. 265 — Importazioni ed esportazioni per ramo e classe di attività economica

Quantità in tonnellate, salvo diversa indicazione - Valore in milioni di lire

N d'or- dine	RAMI E CLASSI DI ATTIVITÀ ECONOMICA GRUPPI MERCOLOGICI	IMPORTAZIONI			ESPORTAZIONI		
		Quantità		Valore 1968	Quantità		Valore 1968
		1967	1968		1967	1968	
	4. PRODOTTI DELLA PESCA E DELLA CACOCIA			53.111			3.218
42	Pesce fresco e congelato	129.311	139.333	42.586	7.514	10.775	3.019
43	Altri prodotti della pesca	11.716	8.578	1.673	284	266	166
44	Pelli da pellicceria	1.284	1.532	8.278	6	29	14
45	Altri prodotti della caccia	1.766	833	574	42	13	19
	II — Prodotti delle industrie estrattive e similari			1.303.927			23.285
	1. MINERALI METALLIFERI E ROTTAMI METALLICI			242.329			4.323
46	Minerali di ferro	9.926.525	10.068.642	61.952	23	23	3
47	Minerali di rame	175	5	4	6.105	8.087	1.170
48	Altri minerali metalliferi	993.671	1.166.638	22.419	45.554	36.445	1.543
49	Rottami di ghisa, ferro e acciaio	5.051.295	5.087.308	123.574	2.544	7.244	1.031
50	Rottami di rame	33.487	42.130	19.858	277	871	437
51	Rottami di altri metalli non ferrosi	104.809	70.996	14.522	285	328	139
	2. MINERALI NON METALLIFERI			1.061.598			18.942
52	Zolfo greggio	78.011	145.984	4.858	30	90	9
53	Carbon fossile	12.195.467	10.817.170	91.604	3.104	5.644	128
54	Oli greggi di petrolio	86.486.047	87.109.195	889.582	21	7	3
55	Marmo e alabastro greggi	143.247	133.766	3.895	510.075	549.235	7.391
56	Sale marino e salgemma	3.757	370	15	45.749	20.383	76
57	Altri minerali non metalliferi	5.305.376	5.721.438	71.644	1.003.827	1.161.772	11.335
	III — Prodotti delle industrie manifatturiere			3.980.238			6.003.851
	1. INDUSTRIE ALIMENTARI E AFFINI			619.296			259.894
	<i>a) Prodotti destinati all'alimentazione umana</i>			<i>419.573</i>			<i>184.258</i>
58	Riso semigreggio e lavorato	1.497	9.926	911	148.484	181.108	21.335
59	Farina di frumento	542	1.090	129	519.344	194.659	7.453
60	Farine di altri cereali e semolini	6.838	1.605	153	11.422	15.096	1.162
61	Paste di frumento	559	1.520	222	49.932	55.250	8.599
62	Prodotti della panetteria	5.319	5.118	1.807	1.113	1.369	747
63	Zucchero	110.760	53.666	3.330	155	102.041	2.738
64	Altri prodotti saccariferi	29.395	18.792	904	58.207	56.605	924
65	Prodotti dolciari	11.317	12.884	6.918	33.208	34.949	19.098
66	Malto ed estratti di malto	48.658	49.167	4.540	200	2	3
67	Carni fresche e congelate	427.100	333.149	201.480	1.763	3.206	1.617
68	Carni preparate	8.548	8.113	4.720	19.586	49.253	16.224
69	Pesci secchi, salati o affumicati	43.176	48.957	19.198	79	239	95
70	Pesci preparati	30.956	25.562	11.487	911	843	623
71	Conserva di pomodoro e pomodori pelati	754	6.833	1.204	280.674	240.433	35.881
72	Conserve e succhi di frutta	13.724	19.162	3.714	107.498	122.879	23.108
73	Legumi e ortaggi conservati	12.685	14.900	3.659	19.573	20.406	4.118
74	Estratti di carne, brodi e minestre	2.753	2.628	5.193	13.909	15.976	3.817
75	Burro	25.761	37.855	37.145	739	3	3
76	Formaggi di pasta dura e semidura	54.691	50.760	34.923	15.836	18.469	18.492
77	Formaggi di pasta molle e fusi	12.117	17.956	13.327	6.622	6.039	4.787
78	Caseina e prodotti derivati	11.166	8.488	2.959	42	49	17
79	Olio di oliva alimentare	110.267	58.982	25.139	13.554	18.093	8.298
80	Oli e grassi per uso alimentare	120.651	118.795	16.949	258	6.612	1.186
81	Altri prodotti destinati all'alimentazione	31.165	74.654	19.562	5.315	6.242	3.933

Segue Tav. 265 — Importazioni ed esportazioni per ramo e classe di attività economica

Quantità in tonnellate, salvo diversa indicazione — Valore in milioni di lire

N d'or- dine	RAMI E CLASSI DI ATTIVITÀ ECONOMICA GRUPPI MERCATOLOGICI	IMPORTAZIONI			ESPORTAZIONI		
		Quantità		Valore	Quantità		Valore
		1967	1968	1968	1967	1968	1968
	b) <i>Prodotti non destinati all'alimentazione umana e residui della macellazione . . .</i>			176.629			16.347
82	Oli e grassi per uso industriale	154.985	125.128	15.428	2.824	1.946	531
83	Panelli e farine di semi e frutti oleosi	218.517	245.594	14.854	156.330	78.333	3.058
84	Pelli crude non buone da pellicceria	216.730	230.080	79.852	12.826	15.044	7.754
85	Plume e penne greggie	544	340	186	356	459	511
86	Budella e caglioli	30.800	29.115	6.273	920	969	531
87	Altri prodotti non destinati all'alimentazione	288.454	423.147	60.036	25.207	29.925	3.962
	c) <i>Bevande</i>			23.094			59.289
88	Vini ettolitri	110.616	351.872	11.953	2.036.361	2.268.379	36.981
89	Vermut ettolitri	1.789	722	30	555.421	582.274	15.809
90	Acquaviti e liquori ettolitri	67.656	85.155	7.803	56.361	70.604	4.801
91	Birra ettolitri	208.271	209.323	2.492	30.739	26.273	311
92	Alcole etilico ettolitri	73.885	78.744	749	50.765	124.172	1.085
93	Acque minerali, gassose; ghiaccio	1.744	1.870	67	6.611	6.073	302
	2. INDUSTRIA DEL TABACCO			19.451			492
94	Tabacchi lavorati	4.247	5.880	19.451	242	223	492
	3. INDUSTRIE DELLE PELLI E DEL CUOIO			36.198			56.046
95	Pelli conciate senza pelo	16.938	23.939	30.039	5.364	7.750	25.766
96	Pelli conciate col pelo	214	449	2.361	500	675	8.820
97	Lavori in pelle o cuoio	1.472	1.488	3.218	3.739	4.434	20.124
98	Cascami della lavorazione delle pelli e del cuoio	2.296	1.901	580	39.991	34.365	1.336
	4. INDUSTRIE TESSILI			200.792			741.728
99	Vegetali filamentosì pettinati o cardati (escluso il cotone)	2.263	2.107	559	648	563	377
100	Cotone lavato, sgrassato o pettinato	13.490	8.393	1.774	63	37	13
101	Lane lavate, cardate o pettinate	21.080	26.071	23.599	846	1.260	730
102	Bozzoli e semi di bachi da seta	1.068	970	2.454	1	19	124
103	Cascami di vegetali filamentosì (escluso il cotone)	12.771	16.218	2.115	2.547	2.126	222
104	Cascami di cotone	4.216	5.202	838	9.644	9.131	1.045
105	Cascami di lana	9.985	7.689	4.830	738	876	381
106	Cascami di seta	2.447	2.614	2.739	869	808	1.406
107	Filati di vegetali filamentosì (escluso il cotone)	4.841	5.141	2.296	480	477	278
108	Filati di cotone	1.492	1.192	1.464	22.932	33.870	23.290
109	Filati di lana	991	1.131	3.244	9.341	12.221	20.961
110	Seta tratta e filati di cascami di seta	1.945	1.594	15.074	1.284	1.377	11.979
111	Filati di fibre tessili artificiali e sintetiche e del loro cascami	11.921	14.686	23.476	74.252	104.530	115.439
112	Filati da cucire	300	259	1.247	1.289	1.802	3.189
113	Tessuti di vegetali filamentosì, puri o misti (escluso il cotone)	2.597	3.598	3.521	420	373	682
114	Tessuti di cotone puri o misti	23.308	20.022	23.351	8.816	10.407	27.526
115	Tessuti di lana puri o misti	1.833	1.603	9.139	48.676	55.716	111.076
116	Tessuti di seta puri o misti	243	240	3.293	928	962	20.058
117	Tessuti di fibre tessili artificiali e sintetiche, puri o misti	9.038	10.706	21.431	25.085	35.385	85.809
118	Maglieria e calze di fibre tessili vegetali	778	635	2.177	1.685	2.663	16.087
119	Maglieria e calze di lana	753	640	5.016	10.077	12.356	104.222
120	Maglieria e calze di seta	8	11	185	44	44	1.404
121	Maglieria e calze di fibre tessili artificiali e sintetiche	3.029	3.442	11.627	20.893	29.975	167.069
122	Tessuti speciali	7.139	7.868	10.922	4.373	6.219	9.773

Segue Tav. 265 — Importazioni ed esportazioni per ramo e classe di attività economica

Quantità in tonnellate, salvo diversa indicazione - Valore in milioni di lire

N. d'or- dine	RAMI E CLASSI DI ATTIVITÀ ECONOMICA GRUPPI MERCEROLOGICI	IMPORTAZIONI			ESPORTAZIONI		
		Quantità		Valore	Quantità		Valore
		1967	1968		1967	1968	
				1968			1968
123	Passamanerie, nastri e galloni	697	835	8.716	1.414	1.177	6.188
124	Ordami, cordicelle e spago	2.029	1.823	741	3.696	2.276	1.058
125	Altri prodotti delle industrie tessili	12.929	15.685	14.964	8.399	8.583	11.342
	5. INDUSTRIE DEL VESTIARIO, DELL'ABBIGLIA- MENTO, DELL'ARREDAMENTO E AFFINI			38.183			442.485
126	Feltri per cappelli <i>numero</i>	9 79.577	9 86.778	31	200 2.162.967	205 2.170.929	1.495
127	Cappelli di paglia e di materie affini <i>numero</i>	52 706.902	165 2.083.158	298	723 10.249.849	788 11.002.759	3.192
128	Cappelli di feltro <i>numero</i>	4 33.295	4 39.121	66	76 662.080	73 638.380	1.546
129	Cappelli di altre materie e berretti <i>numero</i>	135 1.327.123	157 1.123.073	645	866 7.452.391	1.010 7.277.996	6.959
130	Oggetti cuciti di fibre tessili vegetali	4.786	5.152	10.845	13.234	16.469	44.176
131	Oggetti cuciti di lana	468	599	5.739	10.279	9.723	29.917
132	Oggetti cuciti di seta	17	19	700	277	310	9.885
133	Oggetti cuciti di fibre tessili artific. e sintetiche	589	1.153	7.739	4.412	5.037	29.674
134	Lavori da pellicciaio	148	183	1.509	73	80	1.719
135	Guanti di pelle <i>pala</i>	21 175.428	25 206.512	159	442 7.758.886	1.476 8.576.899	11.073
136	Calzature di pelle <i>pala</i>	402 849.889	466 997.624	1.482	51.697 107.540.887	71.203 137.846.401	260.643
137	Calzature non di pelle (escluse quelle di gomma elastica) e loro parti	192	150	170	4.914	9.137	13.114
138	Bottoni	309	326	1.212	2.910	2.935	5.661
139	Ombrelli e mazze da appoggio	336	323	698	1.350	1.268	2.473
140	Altri prodotti dell'industria del vestiario, del- l'abbigliamento, dell'arredamento e affini . .	1.670	1.900	4.900	5.961	6.349	20.938
	6. INDUSTRIE DEL LEGNO E DEL SUGHERO .			132.709			95.849
141	Legno comune segato	2.130.485	2.299.442	113.796	38.289	38.327	15.748
142	Legno fino segato	11.193	6.076	340	2.548	2.256	209
143	Legno compensato	6.622	6.325	1.048	43.306	55.426	12.192
144	Mobili di legno, di giunchi, di vimini	4.598	6.159	4.596	21.875	30.968	33.153
145	Carri da strade	413	624	467	1.031	1.741	789
146	Altri lavori di legno, di giunchi, di vimini . .	141.600	146.143	11.627	114.538	126.298	32.060
147	Lavori di sughero	2.264	2.642	835	5.047	5.375	1.698
	7. INDUSTRIE DELLA CARTA E DELLA CARTO- TECNICA			143.934			55.118
148	Pasta per la fabbricazione della carta	1.108.638	1.153.203	88.719	2.682	2.827	217
149	Carta e cartoni semplici	239.895	271.177	27.811	113.511	126.708	15.716
150	Carta e cartoni lavorati e in lavori	74.860	89.459	27.404	114.019	145.451	39.185
	8. INDUSTRIE POLIGRAFICHE, EDITORIALI E AFFINI			14.768			53.828
151	Prodotti delle industrie poligrafiche ed editoriali	13.305	14.218	14.768	83.517	92.127	53.828
	9. INDUSTRIE FOTO-FONO-CINEMATOGRAFICHE			6.491			13.905
152	Prodotti delle industrie foto-fono-cinematografiche	998	983	6.491	1.011	1.632	13.905
	10. INDUSTRIE METALLURGICHE			576.977			382.845
153	Ghisa comune, greggia	1.042.982	838.046	24.987	114	96	16
154	Ferri e acciai in masselli, lingotti, blumi e bidoni	502.596	402.236	18.019	22.608	40.973	2.970
155	Ferri e acciai laminati	2.513.415	2.316.276	182.468	1.610.705	1.857.447	172.965
156	Ghise speciali e ferro-leghe comuni	183.633	212.012	22.485	18.325	20.742	3.009
157	Metalli per leghe ferro-metalliche	2.139	3.011	3.129	9.143	10.770	2.669
158	Altri prodotti siderurgici	56.189	63.850	14.146	424.914	508.392	64.955

Segue Tav. 265 — Importazioni ed esportazioni per ramo e classe di attività economica

Quantità in tonnellate, salvo diversa indicazione - Valore in milioni di lire

N d'or- dine	RAMI E CLASSI DI ATTIVITÀ ECONOMICA GRUPPI MERCATOLOGICI	IMPORTAZIONI			ESPORTAZIONI		
		Quantità		Valore	Quantità		Valore
		1967	1968		1967	1968	
159	Alluminio e sue leghe	108.556	109.667	42.165	34.853	68.568	31.329
160	Rame e sue leghe	245.626	236.813	165.978	25.328	40.669	33.756
161	Piombo e sue leghe	62.901	55.875	8.407	339	282	163
162	Zinco e sue leghe	66.204	42.406	7.799	537	1.140	248
163	Stagno e sue leghe	6.177	7.220	13.753	129	318	365
164	Nichelio e sue leghe	14.092	15.519	24.658	833	667	927
165	Altri metalli comuni e loro leghe	1.539	1.421	1.836	3.558	7.258	2.982
166	Mercurio	40	22	201	1.273	1.216	11.446
167	Argento, oro e platino	947	689	32.707	26	217	51.582
168	Ceneri, polveri e scorie di metalli	194.070	198.644	14.239	42.025	48.941	3.463
	11. INDUSTRIE MECCANICHE			1.291.048			2.495.994
	a) Macchine e apparecchi			664.430			1.198.436
169	Macchine utensili per la lavorazione dei metalli	38.877	35.282	47.513	51.650	47.916	74.369
170	Altre macchine utensili	5.512	5.006	11.577	21.552	23.960	27.490
171	Macchine motrici non elettriche	5.946	6.068	32.063	14.802	16.870	30.909
172	Macchine e apparecchi agricoli	25.261	23.688	15.718	23.245	27.569	23.714
173	Macchine per l'estrazione ed il trattamento dei minerali	28.183	31.931	28.095	39.804	53.511	45.929
174	Macchine ed apparecchi per l'industria tessile e del vestiario	26.821	22.879	46.613	41.905	51.383	111.619
175	Macchine per la lavorazione della carta e dei cartoni	3.438	4.331	8.437	5.944	7.494	9.068
176	Macchine per le industrie grafiche	7.720	7.561	15.948	8.254	8.599	19.305
177	Macchine ed apparecchi per le industrie alimentari	2.006	1.858	3.503	4.267	4.251	7.359
178	Cuscinetti a rotolamento	7.477	5.762	13.565	6.013	6.528	12.223
179	Altre macchine ed apparecchi non elettrici	96.616	113.340	146.308	357.973	413.821	409.665
180	Parti staccate di macchine ed apparecchi non elettrici	63.945	74.053	123.116	100.996	103.429	151.270
181	Generatori di elettricità, motori elettrici e loro parti	23.020	28.373	37.696	38.217	37.386	41.311
182	Apparecchi per telecomunicazioni e loro parti	5.496	5.753	50.438	8.036	14.412	80.246
183	Altri apparecchi per l'applicazione dell'elettricità e loro parti	19.009	21.731	83.840	121.076	146.752	153.959
	b) Prodotti meccanici di precisione			178.979			248.401
184	Orologi e loro parti	1.615	1.541	20.420	208	834	6.622
185	Macchine da scrivere e contabili	4.887	5.034	64.480	16.220	16.970	148.438
186	Altri prodotti meccanici di precisione	9.747	11.168	94.079	11.200	13.976	93.341
	c) Mezzi di trasporto			334.587			772.808
187	Velocipedi e loro parti	2.122	1.991	3.096	12.008	18.022	13.116
188	Motocicli e loro parti	1.220	1.315	2.246	23.319	23.362	32.262
189	Autoveicoli	121.996 <i>numero</i> 150.316	152.873 <i>numero</i> 193.598	138.481	376.684 <i>numero</i> 427.146	485.425 <i>numero</i> 561.412	415.196
190	Trattori	20.978 <i>numero</i> 9.912	19.895 <i>numero</i> 8.195	11.036	62.837 <i>numero</i> 28.791	82.967 <i>numero</i> 34.885	61.921
191	Parti staccate di autoveicoli	65.784	75.431	75.807	149.782	185.771	138.017
192	Veicoli per strade ferrate e loro parti	3.202	3.774	2.685	24.042	26.266	9.457
193	Aeromobili e loro parti	1.311	1.889	86.292	1.381	1.451	45.437
194	Natanti e loro parti	124.204	181.389	14.944	106.061	147.355	57.402
	d) Altri prodotti metalmeccanici			113.052			276.349
195	Getti di ghisa	22.674	23.628	2.705	6.070	6.028	1.106
196	Utensili e strumenti per arti e mestieri e per l'agricoltura	10.526	10.724	26.172	10.050	13.844	23.182
197	Bulloni, viti e minuterie metalliche	5.681	7.301	6.750	46.697	60.010	15.311
198	Altri prodotti delle industrie metalmeccaniche	63.854	84.422	77.425	474.092	522.094	236.750

Segue Tav. 265 — Importazioni ed esportazioni per ramo e classe di attività economica

Quantità in tonnellate, salvo diversa indicazione - Valore in milioni di lire

N d'or- dine	RAMI E CLASSI DI ATTIVITÀ ECONOMICA GRUPPI MERCEOLOGICI	IMPORTAZIONI			ESPORTAZIONI		
		Quantità		Valore	Quantità		Valore
		1967	1968		1967	1968	
		1967	1968	1968	1967	1968	1968
	12. INDUSTRIE DELLA TRASFORMAZIONE DEI MINERALI NON METALLIFERI (esclusi i derivati del petrolio e del carbone)			80.519			187.202
199	Marmo e alabastro lavorati	2.031	1.943	154	216.588	226.468	17.949
200	Lavori di pietre e di minerali non metalliferi (esclusi il marmo e l'alabastro)	29.299	27.438	20.002	357.167	401.157	46.886
201	Calce, cementi e gesso	76.006	134.495	1.502	485.861	361.767	3.502
202	Materiali da costruzione di terracotta e di materie refrattarie	83.011	88.919	9.326	854.400	852.749	44.311
203	Porcellane, maioliche e terraglie	28.175	23.696	12.808	56.707	64.028	21.895
204	Lavori di vetro e di cristallo	160.342	163.541	36.727	171.515	220.431	52.659
	13. INDUSTRIE CHIMICHE ED AFFINI			642.747			935.502
	a) Chimiche			526.902			490.898
205	Esplosivi, fiammiferi e preparazioni infiammabili	1.339	2.061	1.567	3.035	4.248	3.185
206	Concimi chimici	318.979	338.960	8.576	1.718.016	1.892.308	46.669
207	Anticrittogamici ed antiparassitari per uso agricolo	21.570	21.184	11.545	15.201	20.059	8.503
208	Saponi, glicerina e lavori di cera	22.659	20.800	14.080	13.241	24.821	7.714
209	Profumerie	5.009	9.598	6.191	2.443	3.126	2.942
210	Prodotti e preparazioni chimico-farmaceutici	19.002	20.940	69.032	13.036	15.933	63.089
211	Estratti per tinta e per concia	29.399	31.999	4.381	10.929	10.316	1.482
212	Colori, lacche, tinture, vernici e smalti	37.109	41.896	37.321	19.209	20.783	11.285
213	Inchiostri, destrine, colle, ceralacca e affini	15.398	24.592	7.820	6.505	7.220	2.660
214	Oli essenziali, essenze e terpeni degli oli essenziali	1.008	1.189	2.692	828	1.002	9.849
215	Gomma elastica sintetica	92.836	98.946	28.286	46.771	60.107	11.793
216	Materie plastiche artificiali e resine sintetiche	191.415	238.042	77.023	522.629	639.784	131.271
217	Altri prodotti chimici inorganici	347.097	355.297	48.214	602.359	654.592	40.704
218	Altri prodotti chimici organici	300.572	359.726	94.922	755.010	972.680	104.023
219	Prodotti vari delle industrie chimiche	652.024	563.090	115.252	927.031	907.661	45.729
	b) Derivati della distillazione del petrolio e del carbone			77.386			393.219
220	Oli leggeri	506.029	219.448	3.799	4.314.435	5.096.200	87.020
221	Oli medi	19.724	31.003	1.022	1.629.053	2.028.325	33.582
222	Oli da gas	233.844	100.148	1.724	8.559.400	10.567.237	147.593
223	Oli combustibili	2.748.100	3.377.624	28.563	11.084.403	9.160.449	81.033
224	Oli lubrificanti ed altri pesanti	118.722	138.408	9.901	223.862	285.867	17.443
225	Altri derivati della distillazione di prodotti petroliferi	374.883	442.590	11.242	433.340	477.784	8.423
226	Coke metallurgico e da gas	354.270	316.424	4.820	218.692	233.984	3.751
227	Derivati della distillazione del carbon fossile	251.703	217.389	16.315	282.818	302.769	14.374
	c) Cellulosa tessile e fibre tessili artificiali e sintetiche			38.459			51.385
228	Cellulosa tessile	109.821	103.671	11.539	1.730	877	82
229	Fibre artificiali e sintetiche e loro cascami	48.319	64.509	26.920	77.182	104.253	51.303
	14. INDUSTRIE DELLA GOMMA ELASTICA			33.566			87.596
230	Pneumatici per ruote di veicoli	23.833	27.231	16.811	66.782	74.064	50.619
231	Altri lavori di gomma elastica	18.735	23.569	16.755	32.402	38.807	36.977
	15. INDUSTRIE MANIFATTURIERE VARIE			125.549			195.387
232	Cavi e conduttori elettrici isolati	2.213	2.031	3.924	21.397	18.199	15.057
233	Lampade elettriche e loro parti	8.782	10.478	28.114	6.128	4.660	11.480
234	Strumenti musicali e loro parti	3.521	3.443	13.542	5.278	6.065	20.825
235	Altri prod. delle industrie manifatturiere varie	24.502	31.718	60.758	98.178	110.081	147.243
236	Stracci	354.794	308.211	19.211	4.168	6.115	782
	Totale			6.407.880			6.364.520

TAV. 266 — Provenienza delle principali merci importate (a)

Quantità in tonnellate, salvo diversa indicazione - Valore in milioni di lire

MERCÌ PRINCIPALI PAESI	QUANTITÀ			VALORE	MERCÌ PRINCIPALI PAESI	QUANTITÀ			VALORE
	1966	1967	1968	1968		1966	1967	1968	1968
FRUMENTO (1)	1.167.990	846.880	1.356.368	69.288	BOVINI (23) . . . numero	894.212	1.301.316	1.657.628	153.427
Francia	228.129	214.478	179.785	13.126	Francia	128.718	174.539	327.366	35.770
Stati Uniti d'America	192.241	83.284	213.708	10.225	Belgio-Lussemburgo	37.735	70.240	70.909	3.660
Canada	203.549	219.768	358.334	17.990	Paesi Bassi	21.372	12.100	16.538	2.347
Argentina	440.360	291.604	437.855	20.601	Germania, Rep. Federale	110.294	291.469	415.267	25.873
GRANOTURCO (4)	5.407.331	5.244.320	4.891.771	178.859	Svizzera	5.289	3.788	6.687	1.570
Jugoslavia	50.019	463.796	181.593	6.751	Austria	63.314	140.659	154.422	18.043
Stati Uniti d'America	2.359.795	1.239.651	1.877.661	65.868	Jugoslavia	47.092	72.983	108.819	11.032
Brasile	575.367	373.349	517.437	17.686	Polonia	122.110	112.192	123.773	11.271
Argentina	2.279.031	2.631.603	1.690.099	63.956	Ungheria	97.655	145.864	123.953	16.769
FRUTTA TROPICALI (9)	330.350	325.245	332.740	34.106	Romania	86.924	57.193	61.570	5.512
Costa d'Avorio	21.213	25.551	30.599	3.556	Bulgaria	83.260	64.202	67.129	5.085
Somalia	86.587	74.359	80.514	8.037	LANE SUCIDE (28)	122.146	116.949	107.004	78.067
Honduras, Repubblica	23.984	51.681	50.011	5.188	Francia	13.541	10.906	10.044	7.512
Ecuador	79.544	110.418	75.300	6.716	Regno Unito	5.645	5.453	5.208	3.520
VEGETALI FILAMENTOSI					Rep. del Sud Africa	18.315	14.779	10.676	7.909
GREGGI, ESCLUSO IL COTONE (12)	95.715	87.680	86.355	12.534	Argentina	8.033	9.018	6.770	3.813
Belgio-Lussemburgo	6.459	5.134	6.280	1.774	Australia	58.002	61.012	57.137	44.871
Brasile	22.347	20.457	21.561	2.019	Nuova Zelanda	11.774	10.308	11.622	6.721
Pakistan	25.445	22.740	18.588	3.117	GOMMA ELASTICA GREGGIA (36)	93.329	111.447	110.495	24.445
Thailandia	15.853	16.269	15.054	1.375	Ceylon	3.796	4.355	4.698	1.174
COTONE IN MASSA, GREGGIO (13)	265.575	263.615	234.643	97.865	Thailandia	15.410	16.993	18.621	4.151
Turchia	39.279	49.707	34.211	13.149	Indonesia	10.221	8.913	5.381	999
URSS	15.510	14.053	9.741	4.149	Malaysia	52.095	62.376	58.702	12.672
RAU-Egitto	20.255	18.346	15.329	9.489	ROTTAMI DI GHISA, FERRO E ACCIAIO (49)	4.145.388	5.051.295	5.087.308	123.574
Sudan	15.223	16.784	24.424	11.373	Francia	1.662.939	2.031.900	1.894.545	46.036
Stati Uniti d'America	36.381	63.140	53.271	19.302	Germania, Rep. Federale	1.776.867	2.053.047	1.714.480	40.596
Messico	83.274	46.990	39.236	16.589	Stati Uniti d'America	289.452	203.016	581.944	14.778
Brasile	5.163	5.920	12.513	4.726	CARBON FOSSILE (53)	11.088.564	12.195.467	10.817.170	91.604
Siria	4.564	6.348	5.889	2.142	Germania, Rep. Federale	1.500.813	3.281.609	3.010.214	29.176
SEMI E FRUTTI OLEOSI (14)	1.116.516	1.240.809	1.250.536	100.129	Regno Unito	286.965	234.857	236.997	1.484
Francia	54.001	40.785	60.945	3.952	URSS	1.134.612	1.522.672	1.591.508	11.117
Polonia	38.133	63.178	70.826	4.666	Polonia	687.188	1.324.411	1.927.615	13.833
Bulgaria	82.503	123.333	110.025	8.962	Stati Uniti d'America	7.077.167	5.324.277	3.604.442	31.833
Sudan	46.434	29.945	41.249	5.308	OLI GREGGI DI PETROLIO (54)	77.049.740	86.486.047	87.109.195	889.582
Nigeria	107.367	75.932	107.273	10.644	URSS	8.354.230	10657.544	10978.820	92.894
Stati Uniti d'America	460.044	480.070	528.146	36.583	Libia	8.246.248	15872.939	20554.906	196.994
Brasile	32.896	74.274	46.620	3.325	Venezuela	805.177	1.700.387	1.927.549	18.896
Filippine	9.368	7.776	3.972	562	Iraq	8.451.588	9.960.708	16581.673	159.783
Oina, Rep. Pop.	40.329	47.053	36.219	2.626	Iran	5.451.000	4.741.397	3.706.985	44.130
CAFFÈ (16)	123.681	145.379	152.803	69.151	Arabia Saudita	17452.791	14819.352	11662.544	125.354
Costa d'Avorio	10.164	6.865	4.327	2.048	Kuwait	24478.823	24212.223	15749.101	183.611
Congo, Rep. Dem.	9.565	16.217	15.831	7.519	Qatar	1.101.061	1.548.965	2.205.708	28.715
Etiopia	2.314	1.866	1.771	929	ALTRI MINERALI NON METALLICI (57)	4.793.490	5.305.376	5.721.438	71.644
Haiti	4.635	3.947	3.699	1.997	Francia	434.984	526.358	524.990	5.466
Ecuador	1.764	1.442	1.812	565	Belgio-Lussemburgo	340.769	407.967	486.367	3.162
Brasile	62.421	85.184	96.642	41.262	Germania, Rep. Federale	212.746	230.426	263.279	4.110
Indonesia	7.152	4.849	1.997	918	Regno Unito	331.255	366.041	411.618	8.182
CACAO (17)	41.688	45.678	41.586	16.195	Turchia	149.191	164.570	158.741	2.777
Costa d'Avorio	7.845	13.350	9.452	3.939	URSS	561.742	846.149	929.640	8.683
Ghana	12.449	5.540	7.096	2.780	Marocco	430.297	394.955	443.897	4.509
Nigeria	11.609	15.542	14.782	5.614	Tunisia	280.970	196.882	98.290	700
Ecuador	2.239	2.790	2.724	1.133	Stati Uniti d'America	1.022.130	989.932	1.400.072	14.313
					Cipro	267.861	310.184	284.902	2.101

(a) I numeri posti fra parentesi dopo la denominazione dei gruppi merceologici corrispondono ai numeri d'ordine della Tav. 265.

Segue Tav. 266 — Provenienza delle principali merci importate (a)

Quantità in tonnellate, salvo diversa indicazione — Valore in milioni di lire

MEROI PRINCIPALI PAESI	QUANTITÀ			VALORE	MEROI PRINCIPALI PAESI	QUANTITÀ			VALORE
	1966	1967	1968	1968		1966	1967	1968	1968
CARNI FRESCHE E CONGELATE (67)	354.369	427.100	333.149	201.480	LANE LAVATE, CARDATE O PETTINATE (101)	20.157	21.080	26.071	23.599
Paesi Bassi	55.618	63.413	60.242	54.027	Francia	3.121	2.924	3.718	3.833
Danimarca	49.052	57.666	57.755	29.398	Belgio-Lussemburgo	2.206	1.727	2.097	2.465
Jugoslavia	48.340	66.853	46.112	27.283	Regno Unito	1.799	1.886	2.017	2.761
Argentina	63.028	76.827	29.599	11.639	Uruguay	1.707	2.193	1.662	1.836
					Argentina	3.969	3.717	4.899	3.264
					Australia	3.084	3.473	3.802	3.466
					Nuova Zelanda	1.698	2.314	4.633	2.675
PESCI SECCO, SALATI O AFUMICATI (69)	48.925	43.176	48.957	19.198	LEGNO COMUNE SEGATO (141)	1.932.844	2.130.485	2.299.442	113.796
Francia	5.306	5.858	5.446	1.767	Austria	799.991	928.379	1.032.450	47.897
Germania, Rep. Federale	5.592	4.563	6.123	1.695	Jugoslavia	292.524	317.629	339.751	13.068
Islanda	8.382	3.518	6.102	2.163	URSS	175.195	171.421	151.218	7.331
Norvegia	11.752	12.053	12.459	6.672	Romania	309.981	325.917	266.715	12.630
Danimarca	11.747	12.064	8.970	2.362	Stati Uniti d'America	133.612	127.145	166.028	15.580
Spagna	778	610	5.898	3.075					
PESCI PREPARATI (70)	36.104	30.956	25.562	11.487	PASTA PER LA FABBRICAZIONE DELLA CARTA (148)	958.629	1.108.638	1.153.203	88.719
Portogallo	12.040	10.346	8.454	3.478	Svezia	323.148	329.337	322.846	25.277
Spagna	12.735	10.061	7.126	4.021	Finlandia	186.503	216.294	222.692	17.277
Marocco	3.270	3.373	3.617	968	Austria	82.011	91.736	90.848	5.665
					Finlandia	11.492	10.952	14.378	1.019
BURRO (75)	23.543	25.761	37.855	37.145	Jugoslavia	102.287	130.492	133.621	11.537
Francia	14.414	16.421	24.410	24.655	Stati Uniti d'America	86.423	152.554	187.101	14.995
Belgio-Lussemburgo	3.011	402	1.843	1.599	Canada				
Paesi Bassi	1.271	90	1.704	1.685					
Germania, Rep. Federale	2.271	7.839	8.923	8.826	FERRI E ACCIAI IN MASSELLI, LINGOTTI, BLUMI E BIDONI (154)	315.336	502.596	402.236	18.019
Austria	697	418	635	230	Francia	83.024	86.217	73.234	3.762
					Belgio-Lussemburgo	50.351	85.250	65.248	2.610
FORMAGGI DI PASTA DURA E SEMIDURA (76)	58.483	54.691	50.760	34.923	Germania, Rep. Federale	82.472	165.612	175.897	8.067
Francia	10.986	10.584	13.479	8.793	Romania	58.650	29.367	19.594	616
Paesi Bassi	4.868	5.016	4.254	2.432					
Germania, Rep. Federale	7.695	9.123	9.027	6.469	FERRI E ACCIAI LAMINATI (155)	2.270.646	2.513.415	2.316.276	182.468
Finlandia	3.840	2.167	2.791	1.703	Francia	420.267	511.146	472.704	39.851
Svizzera	11.917	11.046	14.347	12.294	Belgio-Lussemburgo	281.429	400.391	404.310	27.874
Austria	9.497	10.196	4.855	2.299	Paesi Bassi	146.754	167.541	121.733	7.953
					Germania, Rep. Federale	701.511	837.676	656.716	52.974
OLIO DI OLIVA ALIMENTARE (79)	73.309	110.267	58.982	25.139	Regno Unito	93.193	75.443	86.263	5.706
Spagna	30.923	47.600	6.873	2.988	Austria	75.443	70.642	50.019	9.064
Grecia	1.596	25.945	38.251	17.001	Jugoslavia	28.999	50.278	125.460	5.946
Marocco	12.399	849	940	363	Stati Uniti d'America	51.128	44.624	28.730	5.012
Tunisia	13.831	9.463	7.776	3.001	Giappone	172.788	68.406	94.363	6.672
OLI E GRASSI PER USO INDUSTRIALE (82)	164.659	154.985	125.128	15.428	RAME E SUE LEGHE (160)	229.405	245.626	236.813	165.978
Germania, Rep. Federale	20.725	21.226	19.293	2.061	Belgio-Lussemburgo	11.887	21.181	14.348	10.829
Congo, Rep. Dem.	5.525	6.431	3.843	766	Regno Unito	19.288	23.370	18.691	9.688
Stati Uniti d'America	84.619	60.725	44.865	3.921	Congo Rep. Dem.	31.761	37.177	36.982	27.045
Argentina	11.085	31.016	20.441	2.734	Zambia	52.312	45.798	55.767	40.104
Ceylon	3.949	5.552	5.717	1.344	Stati Uniti d'America	44.396	30.639	26.998	18.462
Filippine	2.717	4.448	2.963	581	Cile	30.315	50.771	48.393	34.917
PELLI CRUDE NON BUONE DA PELLICCERIA (84)	189.547	216.730	230.080	79.852	STAGNO E SUE LEGHE (163)	6.069	6.178	7.220	13.753
Francia	25.055	32.041	38.647	9.514	Paesi Bassi	1.406	1.324	566	1.096
Paesi Bassi	7.541	11.033	9.379	2.302	Malaysia	4.247	3.846	4.464	8.529
Germania, Rep. Federale	10.819	20.538	18.873	4.640					
Rep. del Sud Africa	22.882	21.731	20.416	5.583	MACCHINE UTENSILI PER LA LAVORAZIONE DEI METALLI (169)	20.896	38.877	35.282	47.513
Stati Uniti d'America	7.624	8.824	11.326	2.782	Germania, Rep. Federale	10.977	21.155	19.499	22.050
Argentina	12.387	15.272	27.054	6.749	Regno Unito	1.059	3.000	2.543	3.506
Libano	3.361	2.451	2.030	902	Stati Uniti d'America	2.906	4.327	2.363	6.862
Cina, Rep. Pop.	2.784	2.675	3.575	3.795					
Australia	20.052	24.935	25.420	10.792					
Nuova Zelanda	8.089	10.839	10.319	3.062					

(a) Ofr. corrispondente nota alla pagina precedente.

Segue Tav. 266 — Provenienza delle principali merci importate (a)

Quantità in tonnellate, salvo diversa indicazione — Valore in milioni di lire

MERCÌ PRINCIPALI PAESI	QUANTITÀ			VALORE	MERCÌ PRINCIPALI PAESI	QUANTITÀ			VALORE
	1966	1967	1968	1968		1966	1967	1968	1968
MACCHINE ED APPARECCHI PER L'INDUSTRIA TESSILE E DEL VESTIARIO (174)	18.716	26.821	22.879	46.613	COLORI, LACCHE, TINTURE, VERNICI E SMALTI (212)	34.703	37.109	41.896	37.321
Francia	1.287	1.399	2.242	5.136	Paesi Bassi	12.543	13.285	13.516	3.524
Germania, Rep. Federale	9.315	11.175	9.662	21.140	Germania, Rep. Federale	9.875	10.286	13.118	15.790
Regno Unito	2.560	3.602	3.259	7.359	Regno Unito	2.246	2.569	3.107	3.034
Svizzera	2.610	4.998	4.630	6.907	Svizzera	2.007	1.749	1.823	5.736
Stati Uniti d'America . .	982	2.560	648	2.172	Stati Uniti d'America . .	2.562	2.849	2.517	3.197
ALTRE MACCHINE ED APPA- RECCHI NON ELETTRICI (179)	69.587	96.616	113.340	146.308	ALTRI PRODOTTI CHIMICI OR- GANICI (218)	259.173	300.572	359.726	94.922
Francia	13.162	24.389	24.823	19.233	Francia	58.040	70.024	75.991	16.830
Germania, Rep. Federale	33.309	43.046	50.552	64.148	Paesi Bassi	14.638	19.296	33.870	8.463
Regno Unito	5.757	5.184	7.700	13.181	Germania, Rep. Federale	70.200	90.146	113.034	32.317
Stati Uniti d'America . .	6.282	6.382	7.177	18.678	Regno Unito	11.086	10.095	11.171	4.600
PARTI STACCAE DI MAC- CHINE ED APPARECCHI NON ELETTRICI (180)	56.460	63.945	74.053	123.116	Stati Uniti d'America . .	56.280	61.694	61.665	15.411
Francia	8.328	10.234	10.574	12.251	PRODOTTI VARI DELLE IN- DUSTRIE CHIMICHE (219)	537.579	652.024	563.090	115.252
Germania, Rep. Federale	22.688	27.013	34.608	55.038	Francia	66.392	81.195	82.585	24.125
Regno Unito	8.021	7.624	8.294	12.431	Belgio-Lussemburgo	9.420	9.627	10.286	6.023
Stati Uniti d'America . .	7.413	6.952	6.323	20.497	Paesi Bassi	32.851	39.093	37.489	9.040
OROLOGI E LORO PARTI (184)	1.463	1.615	1.541	20.420	Germania, Rep. Federale	82.564	100.063	119.209	33.709
Germania, Rep. Federale	1.130	1.218	1.104	4.415	Regno Unito	14.447	18.204	15.612	6.634
Svizzera	94	84	90	13.931	Svizzera	3.382	2.835	2.936	2.684
ALTRI PRODOTTI MECANICI DI PRECISIONE (186)	8.556	9.747	11.168	94.079	Stati Uniti d'America . .	205.075	218.736	245.231	23.299
Francia	710	994	1.174	7.834	OLI COMBUSTIBILI (223)	2.441.365	2.748.100	3.377.624	28.563
Germania, Rep. Federale	3.848	4.192	4.655	31.277	Regno Unito	925	54.248	336.786	2.452
Regno Unito	690	784	805	7.104	Jugoslavia	378.048	288.335	339.316	2.495
Stati Uniti d'America . .	1.226	1.462	1.788	26.470	URSS	647.431	974.779	947.939	7.505
NATANTI E LORO PARTI (194)	157.235	124.205	181.389	14.944	Romania	159.203	173.178	406.253	3.032
Francia	5.021	1.904	5.471	1.160	Venezuela	278.654	307.932	275.273	3.712
Germania, Rep. Federale	26.685	14.639	6.020	776	Kuwait	137.063	19.172	84.718	939
Regno Unito	21.442	43.281	55.216	2.358	OLI LUBRIFICANTI ED ALTRI PESANTI (224)	90.419	118.722	138.408	9.901
Norvegia	44.476	43.225	76.221	5.105	Francia	9.323	17.876	15.868	893
Danimarca	3.484	121	10.248	1.294	Belgio-Lussemburgo	11.503	12.747	14.918	1.745
Panama, Repubblica . . .	29.115	7.813	7.870	1.288	Germania, Rep. Federale . .	6.320	18.958	39.810	2.511
ALTRI PRODOTTI DELLE IN- DUSTRIE METALMECCANI- CHE (198)	58.693	63.854	84.422	77.425	Stati Uniti d'America . .	43.555	50.539	49.357	3.467
Francia	7.539	9.107	10.142	8.114	ALTRI DERIVATI DELLA DI- STILLAZIONE DI PRODOTTI PETROLIFERI (225)	319.204	374.883	442.590	11.242
Germania, Rep. Federale	23.054	24.919	28.329	29.080	Paesi Bassi	10.133	1.744	5.364	408
Regno Unito	4.546	4.549	8.746	6.011	Germania, Rep. Federale	22.374	28.732	54.238	2.350
Stati Uniti d'America . .	3.601	3.841	4.797	12.370	URSS	3.692	3.605	18.989	499
PRODOTTI E PREPARAZIONI CHIMICO - FARMACEUTICI (210)	15.010	19.002	20.940	69.032	Stati Uniti d'America . .	255.262	266.662	264.434	5.235
Francia	1.211	1.341	1.404	5.003	CELLULOSA TESSILE (228)	114.208	109.821	103.671	11.539
Germania, Rep. Federale	6.772	9.248	9.547	19.874	Svezia	34.084	31.190	42.004	4.708
Regno Unito	723	826	873	6.561	Finlandia	12.243	11.100	9.737	1.122
Svizzera	1.183	1.273	1.400	15.773	Jugoslavia	10.197	7.791	9.278	808
Stati Uniti d'America . .	1.569	1.541	1.771	9.373	Stati Uniti d'America . .	36.868	34.078	25.612	3.319
STRACCI (236)	374.532	354.794	308.211	9.211	PRODOTTI E PREPARAZIONI CHIMICO - FARMACEUTICI (210)	15.010	19.002	20.940	69.032
Francia	21.737	18.043	15.791	1.227	Francia	1.211	1.341	1.404	5.003
Germania, Rep. Federale	68.927	74.662	48.233	3.511	Germania, Rep. Federale	6.772	9.248	9.547	19.874
Regno Unito	22.096	18.096	15.479	1.798	Regno Unito	723	826	873	6.561
Svezia	26.932	28.900	16.297	613	Svizzera	1.183	1.273	1.400	15.773
Svizzera	73.929	77.781	90.398	1.948	Stati Uniti d'America . .	1.569	1.541	1.771	9.373
Stati Uniti d'America . .	91.331	91.683	76.854	6.708					

TAV. 267 — Destinazione delle principali merci esportate (a)

Quantità in tonnellate, salvo diversa indicazione - Valore in milioni di lire

MERCÌ PRINCIPALI PAESI	QUANTITÀ			VALORE	MERCÌ PRINCIPALI PAESI	QUANTITÀ			VALORE
	1966	1967	1968	1968		1966	1967	1968	1968
LEGUMI E ORTAGGI FRESCHI (6)	807.047	829.147	758.021	64.924	CARNI PREPARATE (68)	28.693	19.586	49.253	16.224
Francia	108.023	114.372	100.529	11.388	Francia	6.089	1.831	2.692	3.612
Belgio-Lussemburgo	25.451	26.550	19.434	2.011	Germania, Rep. Federale	4.286	2.051	1.271	464
Germania, Rep. Federale	401.582	441.274	392.950	26.534	Regno Unito	7.582	3.426	30.016	2.394
Regno Unito	30.184	39.070	30.841	3.033	Svizzera	3.419	3.065	3.582	5.026
Svizzera	78.642	78.586	80.320	9.594	CONSERVA DI POMODORO E POMODORI PELATI (71)	239.512	280.674	240.433	35.881
Austria	40.313	49.184	42.023	3.518	Belgio-Lussemburgo	8.655	10.837	11.288	2.270
AGRUMI (8)	483.451	498.006	534.346	51.538	Germania, Rep. Federale	20.605	25.609	25.073	4.528
Francia	29.217	28.530	35.191	3.802	Regno Unito	73.366	81.676	73.758	8.775
Germania, Rep. Federale	162.526	164.216	173.334	16.340	Stati Uniti d'America	59.377	74.383	52.912	6.682
Regno Unito	21.506	21.011	22.102	2.169	Canada	7.186	10.744	9.614	1.913
Svezia	16.487	15.075	20.454	2.104	Arabia Saudita	11.813	12.263	9.347	1.568
Svizzera	49.356	53.970	56.292	5.997	FORMAGGI DI PASTA DURA E SFMIDURA (76)	15.370	15.836	18.469	18.492
Austria	48.836	44.812	43.833	3.813	Francia	2.621	2.882	3.077	3101
URSS	37.485	35.553	37.484	3.786	Svizzera	1.500	1.490	2.102	1.923
Germania, Rep. Dem.	22.374	34.833	30.559	2.115	Stati Uniti d'America	6.969	6.757	7.009	7.642
Polonia	33.839	24.175	33.000	3.233	Canada	970	1.192	1.404	1.386
Cecoslovacchia	7.219	11.393	19.570	1.730	OLIO DI OLIVA ALIMENTARE (79)	12.376	13.554	18.093	8.298
Ungheria	18.326	19.473	22.755	2.291	Germania, Rep. Federale	1.611	614	726	512
ALTRE FRUTTA FRESCHE (10)	1.350.008	1.228.529	1.134.927	117.349	Svizzera	327	390	351	184
Francia	131.065	107.573	89.300	8.693	Austria	301	316	278	175
Germania, Rep. Federale	803.677	717.495	654.377	63.161	Stati Uniti d'America	7.375	8.078	10.362	5.024
Regno Unito	70.728	74.709	75.541	9.903	Canada	513	584	577	296
Svezia	32.400	29.077	30.026	3.751	Australia	248	518	322	180
Svizzera	93.462	85.926	88.808	10.854	VINI (88) ettolitri	1.995.051	2.036.361	2.268.379	36.981
Austria	95.034	75.534	62.256	5.448	Francia	59.834	62.069	74.640	2.074
ALTRE FRUTTA SECCHE (11)	71.624	73.179	71.009	50.417	Belgio-Lussemburgo	90.889	95.092	79.776	1.438
Francia	10.615	11.773	9.627	7.848	Germania, Rep. Federale	730.187	785.214	913.690	10.869
Belgio-Lussemburgo	2.393	2.453	2.074	1.517	Svizzera	473.519	463.907	489.830	7.477
Paesi Bassi	3.992	3.679	3.845	2.976	Austria	114.906	113.202	90.572	1.357
Germania, Rep. Federale	29.884	29.606	31.437	23.333	Stati Uniti d'America	119.707	129.766	131.220	6.613
Regno Unito	3.846	3.232	3.193	1.416	FILATI DI COTONE (108)	24.866	22.932	33.870	23.290
Svezia	2.255	2.270	1.609	818	Belgio-Lussemburgo	4.321	5.172	5.964	2.900
Svizzera	4.574	4.577	3.963	3.167	Paesi Bassi	1.122	864	1.839	1.417
FIORI FRESCHI, PIANTE VIVE ED ALTRI PRODOTTI VEGETALI (21)	42.329	38.401	38.087	24.035	Germania, Rep. Federale	6.349	3.573	9.160	6.750
Francia	3.291	3.254	4.483	632	Austria	1.076	978	1.186	798
Germania, Rep. Federale	11.818	12.441	14.672	15.241	Nigeria	713	1.483	2.179	738
Regno Unito	2.346	2.446	2.102	338	Unione Birmana	660	253	2.357	3.313
Svezia	889	885	887	1.925	FILATI DI LANA (109)	11.120	9.342	12.221	20.961
Svizzera	9.305	9.468	6.410	2.677	Germania, Rep. Federale	4.388	2.859	3.693	6.259
Austria	1.385	1.117	908	634	Svezia	246	174	180	376
RISO SEMIGREGGIO E LAVORATO (58)	72.754	148.485	181.108	21.335	Danimarca	355	294	211	322
Francia	26.812	41.330	59.596	8.061	Austria	259	425	442	803
Germania, Rep. Federale	13.429	16.877	7.989	1.019	Jugoslavia	161	570	779	2.272
Svizzera	13.176	18.195	10.034	1.255	U.R.S.S.	587	569	1.428	2.971
Austria	8.327	18.537	13.329	1.514	Stati Uniti d'America	398	362	503	1.544
Jugoslavia	4.719	5.399	3.686	439	SETA TRATTA E FILATI DI CASCAMI DI SETA (110)	951	1.284	1.377	11.979
Indonesia	—	9.696	36.422	3.606	Germania, Rep. Federale	78	83	104	1.024
					Svizzera	162	198	135	1.473
					Stati Uniti d'America	496	597	630	5.334

(a) Cfr. corrispondente nota a pag. 244.

Segue Tav. 267 — Destinazione delle principali merci esportate (a)

Quantità in tonnellate, salvo diversa indicazione - Valore in milioni di lire

MEROI PRINCIPALI PAESI	QUANTITÀ			VALORE	MEROI PRINCIPALI PAESI	QUANTITÀ			VALORE
	1966	1967	1968	1968		1966	1967	1968	1968
FILATI DI FIBRE TESSILI ARTIFICIALI E SINTETICHE, E DEI LOBO CASCAMI (111)	66.264	74.252	104.530	115.439	OGGETTI CUCITI DI FIBRE TESSILI VEGETALI (130)	12.268	13.234	16.469	44.176
Francia	6.697	6.885	8.504	10.722	Francia	1.452	1.682	2.259	5.419
Paesi Bassi	2.966	2.576	5.146	6.683	Paesi Bassi	316	363	3.797	14.702
Germania, Rep. Federale	10.934	9.935	18.656	21.665	Germania, Rep. Federale	3.157	3.304	3.797	1.470
Jugoslavia	4.717	3.027	3.542	4.629	Begno Unito	355	277	285	1.143
URSS	2.034	1.661	3.447	3.256	URSS	185	49	120	676
Polonia	2.415	4.727	4.626	3.785	Libia	406	611	592	1.817
Cecoslovacchia	1.488	816	957	996	Stati Uniti d'America	1.552	1.749	2.437	6.062
Ungheria	4.446	4.484	5.494	4.646	CARTA E CART. SEMPL. (149)	115.812	113.511	126.708	15.716
Stati Uniti d'America	2.730	3.369	7.721	8.049	Francia	6.980	6.481	7.518	1.013
Iran	1.985	2.420	3.312	3.541	Germania, Rep. Federale	16.659	16.439	31.119	4.338
Pakistan	1.854	1.370	1.480	1.184	Portogallo	3.912	4.747	5.130	404
Cina, Rep. Pop.	1.403	4.452	5.373	3.119	Spagna	16.811	11.590	8.949	782
					Jugoslavia	5.407	8.745	9.067	1.104
					Ungheria	15.312	11.861	13.098	1.342
					Bulgaria	1.241	1.212	1.137	133
					Argentina	12.101	11.127	2.735	300
					Israele	6.243	4.658	6.590	636
TESSUTI DI COTONE PURI O MISTI (114)	8.931	8.816	10.407	27.526	FERRI E ACCIAI LAMIN. (155)	1.741.802	1.610.705	1.857.447	172.965
Francia	732	1.265	1.222	3.020	Francia	235.107	259.626	233.940	21.381
Germania, Rep. Federale	1.322	1.032	1.608	4.874	Germania, Rep. Federale	349.886	282.078	439.974	39.083
Regno Unito	555	548	659	1.260	Svizzera	57.845	58.416	70.620	7.048
Svizzera	563	583	682	2.239	Spagna	71.237	67.533	87.660	7.686
Grecia	390	412	407	1.003	Jugoslavia	79.993	130.337	118.750	12.157
Rep. del Sud Africa	345	358	220	544	Grecia	49.866	53.802	60.478	3.832
Stati Uniti d'America	1.548	1.458	1.686	4.349	Romania	23.141	57.623	56.941	5.646
Australia	262	262	326	735	Bulgaria	70.865	76.501	41.693	4.892
					Libia	47.722	64.013	39.313	4.376
					Stati Uniti d'America	139.039	68.867	189.221	11.901
					Argentina	39.623	35.957	19.979	2.692
					Iran	25.257	19.301	14.148	1.627
					Israele	52.710	45.893	128.804	8.581
					Cina, Rep. Pop.	161.987	135.631	61.712	4.711
TESSUTI DI LANA PURI O MISTI (115)	56.711	48.676	55.716	111.076	ALTRI PRODOTTI SIDERUR- GICI (158)	311.719	424.914	508.392	64.955
Francia	4.681	4.556	4.372	8.459	Francia	18.982	24.255	27.670	4.378
Germania, Rep. Federale	17.961	15.702	17.888	42.017	Paesi Bassi	18.489	15.195	14.586	1.958
Regno Unito	8.250	7.229	5.509	8.159	Germania, Rep. Federale	17.206	6.450	13.789	2.817
Svezia	1.606	1.663	1.248	2.844	Begno Unito	2.030	79.920	81.524	9.569
Svizzera	1.167	781	745	2.055	Libia	16.698	76.677	108.184	9.781
Rep. del Sud Africa	756	732	1.048	2.185	Nigeria	9.683	1.155	29.077	2.276
Stati Uniti d'America	6.421	3.255	8.357	10.784	Stati Uniti d'America	37.882	30.953	53.428	5.656
Hong Kong	603	428	922	1.529	Siria	28.526	30.036	2.082	266
					Iran	37.762	73.855	56.520	5.742
					Arabia Saudita	5.926	7.759	7.712	821
TESSUTI DI FIBRE TESSILI ARTIFICIALI E SINTETICHE, PURI O MISTI (117)	26.248	25.085	35.385	85.809	ALLUMINIO E SUE LEGHE (159)	47.619	34.853	68.568	31.329
Francia	2.966	2.969	3.129	7.325	Francia	5.933	1.557	4.389	2.811
Belgio-Lussemburgo	1.208	948	1.149	2.768	Germania, Rep. Federale	5.252	3.031	27.652	10.163
Paesi Bassi	2.524	2.101	2.735	5.812	Regno Unito	2.916	1.960	2.136	989
Germania, Rep. Federale	6.187	4.770	7.442	20.249	Stati Uniti d'America	11.639	9.305	10.969	4.483
Regno Unito	2.866	2.476	2.582	5.167	Argentina	8.852	3.223	3.347	1.053
Svezia	1.013	1.391	1.248	2.494	MACCHINE UTENSILI PER LA LAVORAZ. DEI METALLI (169)	42.494	51.650	47.916	74.369
Svizzera	833	804	744	2.270	Francia	3.387	3.357	3.752	6.281
Jugoslavia	1.027	1.225	1.241	3.420	Belgio-Lussemburgo	1.176	1.253	1.193	1.511
Rep. del Sud Africa	797	719	634	1.569	Germania, Rep. Federale	2.674	3.033	2.404	3.574
Stati Uniti d'America	711	1.148	4.144	7.845	Begno Unito	3.110	3.191	2.631	3.983
					Svizzera	2.049	1.850	1.838	2.502
					Spagna	2.759	3.126	2.947	6.257
					Stati Uniti d'America	7.321	12.689	8.376	9.966
					Venezuela	1.461	1.291	1.635	1.653
					Argentina	1.165	738	418	790
					Australia	827	827	653	935
ALTRI PRODOTTI DELLE IN- DUSTRIE TESSILI (125)	9.877	8.399	8.583	11.342					
Francia	1.201	1.304	1.317	1.828					
Paesi Bassi	318	202	282	395					
Germania, Rep. Federale	3.347	3.071	2.505	2.840					
Svezia	269	339	233	393					
Svizzera	386	400	370	579					
Jugoslavia	80	170	366	490					
Libia	236	160	268	395					
Stati Uniti d'America	523	366	499	747					
Canada	293	182	223	378					

(a) Cfr. corrispondente nota a pag. 244.

Segue Tav. 267 — Destinazione delle principali merci esportate (a)

Quantità in tonnellate, salvo diversa indicazione - Valore in milioni di lire

MERCÌ PRINCIPALI PAESI	QUANTITÀ			VALORE	MERCÌ PRINCIPALI PAESI	QUANTITÀ			VALORE
	1966	1967	1968	1968		1966	1967	1968	1968
MACCHINE ED APPARECCHI PER L'INDUSTRIA TESSILE E DEL VESTIARIO (174)	38.152	41.905	51.383	111.619	MACCHINE DA SCRIVERE E CONTABILI (185)	13.658	16.220	16.970	148.438
Francia	3.417	2.839	3.448	7.693	Francia	1.713	2.117	2.559	27.221
Belgio-Lussemburgo	1.135	1.146	982	2.043	Belgio-Lussemburgo	346	517	500	4.081
Germania, Rep. Federale	4.143	2.688	4.663	10.054	Paesi Bassi	545	655	826	5.639
Regno Unito	1.081	1.614	2.026	5.018	Germania, Rep. Federale	1.631	2.241	2.608	27.479
Portogallo	1.099	891	829	1.422	Regno Unito	796	1.012	1.191	10.327
Spagna	1.279	2.197	1.364	2.796	Stati Uniti d'America	2.761	2.969	2.840	20.880
Grecia	1.749	1.239	1.092	2.101	Messico	318	514	501	2.546
URSS	1.895	2.823	6.639	14.053	Brasile	414	399	527	3.334
Stati Uniti d'America	2.608	4.952	6.454	14.760	AUTOVEICOLI (189) numero	412.907	427.146	561.412	415.196
Giappone	1.468	1.417	1.584	5.054	Francia	56.924	73.492	99.826	74.291
CUSCINETTI A ROTOLAM. (178)	7.067	6.013	6.528	12.223	Belgio-Lussemburgo	38.220	30.146	35.930	24.993
Francia	696	900	986	1.606	Paesi Bassi	26.239	35.353	44.556	25.279
Germania, Rep. Federale	1.154	584	1.109	2.116	Germania, Rep. Federale	109.101	24.605	136.432	88.945
Regno Unito	412	371	340	332	Regno Unito	9.849	21.035	25.043	14.315
Spagna	1.132	836	787	1.276	Svizzera	17.303	21.867	28.065	23.628
Brasile	727	381	494	713	Austria	14.431	14.082	12.767	8.620
Argentina	379	445	336	674	Rep. del Sud Africa	5.210	3.200	3.493	3.368
ALTRE MACCHINE ED APPARECCHI NON ELETT. (179)	297.808	357.973	413.821	409.665	Stati Uniti d'America	15.913	18.674	42.227	34.356
Francia	46.953	65.550	82.843	60.541	Venezuela	1.982	4.857	4.181	5.488
Belgio-Lussemburgo	16.715	21.316	23.728	15.860	Australia	1.797	4.026	7.252	5.940
Paesi Bassi	17.107	18.111	19.296	15.742	TRATTORI (190) numero	26.990	28.791	34.885	61.921
Germania, Rep. Federale	40.583	40.552	51.030	47.335	Francia	7.441	6.543	10.251	15.556
Regno Unito	10.034	18.886	21.318	20.337	Belgio-Lussemburgo	704	917	963	1.667
Svizzera	6.723	7.808	7.917	8.050	Paesi Bassi	1.063	995	1.051	1.477
Spagna	16.717	14.575	11.648	16.398	Germania, Rep. Federale	1.659	1.011	1.584	2.893
Jugoslavia	7.161	8.179	16.125	18.403	Spagna	1.340	1.413	2.036	3.679
Grecia	9.109	11.652	10.991	10.247	Turchia	2.948	3.526	3.533	4.045
U.R.S.S.	3.586	7.675	1.811	12.206	Rep. del Sud Africa	755	2.038	2.556	4.001
Libia	7.300	8.899	7.311	5.898	Brasile	226	281	812	4.538
Stati Uniti d'America	10.490	14.762	21.565	19.430	Australia	1.795	2.380	2.012	2.960
Argentina	2.895	2.677	3.279	4.454	VEICOLI PER STRADE FERRATE E LORO PARTI (192)	37.016	24.042	26.266	9.457
PARTI STACCATTE DI MACCHINE ED APPARECCHI NON ELETT. (180)	110.422	100.996	103.429	151.270	Francia	1.111	340	900	389
Francia	12.773	10.186	13.343	17.771	Svizzera	14.813	2.538	2.092	625
Paesi Bassi	4.724	3.013	6.111	5.073	Jugoslavia	57	698	1.163	2.555
Germania, Rep. Federale	9.827	8.293	7.584	14.067	Argentina	3.740	3.295	633	533
Regno Unito	6.006	7.352	5.658	8.185	NATANTI E LORO PARTI (194)	121.093	106.061	147.355	57.402
Svizzera	4.668	4.396	4.598	4.505	Danimarca	2.667	13.110	15.886	10.487
Spagna	7.478	4.472	5.549	6.485	Jugoslavia	7.511	723	24.647	9.464
Jugoslavia	3.542	3.018	4.524	6.619	Polonia	14.934	14.887	10.244	2.462
Stati Uniti d'America	5.322	5.140	5.465	10.951	Liberia	19.262	17.581	19.404	3.239
Argentina	3.232	1.750	2.526	4.002	Panama (Rep.)	9.631	18.986	43.654	8.347
Unione Indiana	1.672	2.542	4.297	6.770	ALTRI PRODOTTI DELLE INDUSTRIE METALMECCAN. (198)	451.194	474.092	522.094	236.750
GENERATORI DI ELETTRICITÀ, MOTORI ELETTRICI E LORO PARTI (181)	30.226	38.217	37.386	41.311	Francia	32.624	37.635	50.662	30.395
Francia	2.717	3.178	3.971	3.366	Belgio-Lussemburgo	12.627	12.063	9.335	8.394
Germania, Rep. Federale	1.227	1.326	1.946	2.652	Paesi Bassi	13.463	20.938	14.952	10.542
Jugoslavia	1.334	1.643	1.997	1.822	Germania, Rep. Federale	34.293	31.736	37.589	24.412
Libia	1.485	1.528	1.026	969	Svizzera	18.845	13.923	17.560	7.970
Stati Uniti d'America	1.646	3.546	2.192	2.577	Spagna	13.181	9.987	7.013	4.506
Brasile	321	2.092	3.528	3.621	Grecia	19.520	12.801	28.451	8.231
Pakistan	1.363	1.710	219	292	Libia	16.019	24.834	30.466	11.035
					Stati Uniti d'America	70.584	91.447	77.095	28.632
					Canada	27.339	22.680	9.683	3.457
					Venezuela	5.831	11.717	6.513	4.922
					Brasile	7.820	10.703	6.691	1.777
					Iran	12.645	9.585	21.705	6.004
					Pakistan	6.418	2.811	5.066	1.210

(a) Cfr. corrispondente nota a pag. 244.

Segue TAV. 267 — Destinazione delle principali merci esportate (a)

Quantità in tonnellate, salvo diversa indicazione - Valore in milioni di lire

MERCÌ PRINCIPALI PAESI	QUANTITÀ			VALORE	MERCÌ PRINCIPALI PAESI	QUANTITÀ			VALORE
	1966	1967	1968	1968		1966	1967	1968	1968
MARMO E ALABASTRO LAVO- RATI (199)	218.153	216.588	226.468	17.949	OLI LEGGERI (220)	3.635.162	4.314.435	5.096.200	87.020
Francia	43.117	52.439	56.578	4.472	Francia	169.339	171.317	298.593	4.976
Belgio-Lussemburgo	10.587	11.602	11.330	908	Belgio-Lussemburgo	369.255	758.241	918.958	16.117
Paesi Bassi	6.624	7.103	6.485	668	Paesi Bassi	343.286	294.090	518.202	7.671
Germania, Rep. Federale	43.650	45.492	43.132	2.719	Germania, Rep. Federale	148.954	360.619	123.240	2.067
Regno Unito	14.505	14.114	12.510	1.152	Regno Unito	653.636	630.871	1.143.868	17.369
Svizzera	16.805	13.347	17.129	677	Svezia	387.106	535.726	525.729	9.242
Libia	9.633	11.336	14.049	891	Svizzera	377.551	406.351	459.809	8.886
Stati Uniti d'America	17.744	11.269	14.916	2.294	Austria	304.739	280.286	189.851	3.602
Libano	14.272	9.312	9.662	493	Stati Uniti d'America	102.764	80.892	80.264	1.668
					Provv. nav. aerei esteri	97.220	128.105	138.522	3.407
CONCIMI CHIMICI (206)	1.535.223	1.718.016	1.892.308	46.669	OLI MEDI (221)	1.344.691	1.629.053	2.028.325	33.582
Francia	35.709	30.888	54.604	1.470	Belgio-Lussemburgo	21.007	242.197	193.773	2.985
Spagna	42.760	58.466	69.572	1.791	Svizzera	77.914	82.252	103.621	1.745
Jugoslavia	157.766	113.201	101.263	2.296	Grecia	100.255	108.518	164.030	2.541
Turchia	142.163	219.605	311.614	7.101	Turchia	50.961	28.471	72.269	1.200
RAU-Egitto	212.961	90.160	141.777	2.647	Stati Uniti d'America	117.668	142.602	121.965	1.752
Cuba	50.562	180.926	349.066	10.677	Provv. nav. aerei esteri	448.935	468.455	482.209	9.290
Iran	13.141	17.894	21.941	1.143	OLI DA GAS (222)	8.236.982	8.559.400	10567.237	147.593
Cina, Rep. Pop.	303.313	518.433	390.646	6.389	Francia	907.898	915.703	857.985	11.429
					Belgio-Lussemburgo	1.599.837	1.682.269	1.950.346	27.617
PRODOTTI E PREPARAZIONI CHIMICO - FARMACEUTICI (210)	13.617	13.036	15.933	63.089	Paesi Bassi	1.382.862	1.359.207	1.503.870	19.583
Francia	786	1.254	1.341	5.915	Germania, Rep. Federale	741.822	1.561.692	2.317.817	32.833
Belgio-Lussemburgo	361	444	763	1.207	Regno Unito	421.506	161.273	479.573	6.520
Paesi Bassi	576	446	496	1.863	Svizzera	949.677	823.972	1.196.800	17.490
Germania, Rep. Federale	2.258	1.368	3.308	3.961	Grecia	118.033	107.282	151.885	2.279
Regno Unito	325	480	779	1.342	Libia	145.226	153.793	230.987	3.428
Svizzera	720	656	754	3.901	Nigeria	12.268	27.088	97.855	1.225
Spagna	279	323	327	3.407	Provv. nav. aerei esteri	605.756	349.492	519.149	7.450
Libia	473	561	586	2.026	OLI COOMBUSTIBILI (223)	12780.153	11084.403	9.160.449	81.033
Stati Uniti d'America	940	1.163	728	3.813	Francia	282.437	375.861	183.778	1.521
Brasile	397	280	169	1.900	Belgio-Lussemburgo	2.058.449	1.530.795	460.111	4.463
					Paesi Bassi	633.878	335.427	115.060	1.072
OLI ESSENZIALI, ESSENZE E TERPENI DEGLI OLI ESSEN- ZIALI (214)	873	828	1.002	9.849	Germania, Rep. Federale	485.112	187.026	154.007	1.543
Francia	187	205	220	3.426	Regno Unito	1.509.848	903.928	710.639	6.872
Regno Unito	203	187	261	1.744	Svizzera	104.120	60.067	60.592	658
Stati Uniti d'America	144	167	139	1.557	Grecia	425.055	315.435	309.670	1.982
					Stati Uniti d'America	762.477	1.329.061	2.765.259	24.174
ALTRI PRODOTTI CHIMICI INORGANICI (217)	607.445	602.359	654.592	40.704	Provv. nav. aerei esteri	4.582.844	3.632.490	2.842.990	24.503
Francia	34.698	37.013	41.896	2.943	FIBRE ARTIFICIALI E SINTE- TICHE E LORO CASCAMI (229)	62.668	77.182	104.253	51.303
Paesi Bassi	30.120	33.425	24.226	3.663	Francia	3.441	4.578	6.982	4.826
Germania, Rep. Federale	20.965	24.016	32.276	3.374	Germania, Rep. Federale	3.575	6.046	11.413	6.955
Regno Unito	24.930	8.518	20.338	913	Spagna	6.092	6.485	6.583	5.037
Svizzera	11.479	9.938	12.735	1.221	Jugoslavia	5.085	2.238	2.365	1.736
Grecia	127.692	90.593	28.115	897	Turchia	3.171	5.319	5.876	3.672
Turchia	43.368	60.106	33.940	941	URSS	5.763	6.338	5.859	1.583
URSS	96.577	155.857	157.909	5.378	Cina, Rep. Pop.	5.079	9.555	11.713	2.713
Stati Uniti d'America	10.835	9.761	32.213	3.581	PNEUMATICI PER RUOTE DI VEICOLI (230)	58.732	66.782	74.064	50.619
ALTRI PRODOTTI CHIMICI OR- GANICI (218)	731.350	755.010	972.680	104.023	Francia	7.317	8.762	7.534	4.404
Francia	67.251	57.652	75.667	10.964	Germania, Rep. Federale	7.297	6.569	9.627	6.515
Paesi Bassi	77.097	69.725	68.831	5.933	Svizzera	2.648	2.698	2.442	1.700
Germania, Rep. Federale	114.687	78.160	79.452	11.520	Jugoslavia	2.886	4.215	4.302	2.548
Svizzera	18.519	18.698	22.246	4.254	Stati Uniti d'America	8.439	10.379	15.774	12.240
Spagna	34.961	28.346	32.676	3.729	STRUMENTI MUSICALI E LORO PARTI (234)	4.678	5.278	6.065	20.825
Stati Uniti d'America	50.819	48.815	70.805	6.294	Francia	541	565	862	3.253
Unione Indiana	63.066	100.945	27.526	1.653	Paesi Bassi	190	261	481	1.358
Cina, Rep. Pop.	63.039	69.244	226.804	11.805	Germania, Rep. Federale	987	816	1.089	2.924
					Regno Unito	160	287	402	1.102
					Stati Uniti d'America	1.624	2.069	1.611	5.640

13 — COMMERCIO INTERNO

1 — COMMERCIO ALL'INGROSSO E AL MINUTO

TAV. 268 — Licenze d'esercizio

Situazione a fine anno

A — LICENZE PER IL COMMERCIO FISSO (a)

ANNI	INGROSSO			MINUTO			TOTALE		
	Alimentari	Non alimentari	Totale	Alimentari	Non alimentari	Totale	Alimentari	Non alimentari	Totale
COMUNI CAPOLUOGHI DI PROVINCIA									
1965	11.549	25.233	36.782	150.618	175.711	326.329	162.167	200.944	363.111
1966	11.913	25.434	37.347	154.404	180.436	334.840	166.317	205.870	372.187
1967	11.797	24.625	36.422	156.294	183.522	339.816	168.091	208.147	376.238
1968	11.852	24.769	36.621	158.194	188.224	346.418	170.046	212.993	383.039
ALTRI COMUNI									
1965	30.675	20.806	51.481	336.642	325.079	661.721	367.317	345.885	713.202
1966	31.480	21.171	52.651	345.562	339.781	685.343	377.042	360.952	737.994
1967	31.976	21.611	53.587	351.631	351.770	703.401	383.607	373.381	756.988
1968	32.372	22.027	54.399	357.213	363.258	720.471	389.585	385.285	774.870
TOTALE									
1965	42.224	46.039	88.263	487.260	500.790	988.050	529.484	546.829	1.076.313
1966	43.393	46.605	89.998	499.966	520.217	1.020.183	543.359	566.822	1.110.181
1967	43.773	46.236	90.009	507.925	535.292	1.043.217	551.698	581.528	1.133.226
1968	44.224	46.796	91.020	515.407	551.482	1.066.889	559.631	598.278	1.157.909

B — LICENZE PER IL COMMERCIO AMBULANTE, PER ESERCIZI PUBBLICI, RIVENDITE DI TABACCHI, CONCESSIONI DI FARMACIE

ANNI	COMMERCIO AMBULANTE (a)			ESERCIZI PUBBLICI (b)					RIVENDITE DI TABACCHI (g)	CONCESSIONI DI FARMACIE (h)
	Alimentari	Non alimentari	Totale	Ristoranti, ecc. (c)	Bar, ecc. (d)	Bagni, ecc. (e)	Rimesse, ecc. (f)	Totale		
COMUNI CAPOLUOGHI DI PROVINCIA										
1965	45.859	39.274	85.133	26.123	41.572	1.063	12.184	80.942	12.148	3.328
1966	46.754	40.834	87.588	26.379	42.620	1.089	12.312	82.400	12.240	3.544
1967	46.275	41.398	87.673	26.564	43.743	1.090	12.331	83.728	12.415	3.607
1968	45.384	41.155	86.539	26.697	44.992	1.115	12.161	84.965	12.818	3.728
ALTRI COMUNI										
1965	121.430	95.984	217.414	67.805	67.249	2.747	17.057	154.858	42.779	8.730
1966	124.408	98.388	222.796	68.260	68.565	2.861	16.776	156.462	42.945	9.132
1967	124.807	98.870	223.677	68.588	69.890	3.049	16.426	157.953	43.208	9.408
1968	123.945	98.858	222.803	68.607	71.527	3.189	16.305	159.628	43.967	9.640
TOTALE										
1965	167.289	135.258	302.547	93.928	108.821	3.810	29.241	235.800	54.927	12.058
1966	171.162	139.222	310.384	94.639	111.185	3.950	29.088	238.862	55.185	12.676
1967	171.082	140.268	311.350	95.152	113.633	4.139	28.757	241.681	55.623	13.015
1968	169.329	140.013	309.342	95.304	116.519	4.304	28.466	244.593	56.785	13.368

(a) Rilevazione annuale effettuata tramite i Comuni. Nel commercio ambulante sono comprese le licenze rilasciate ai produttori diretti dei generi posti in vendita.

(b) Licenze annuali rilasciate dai Questori ai sensi dell'art. 86 del T.U. della legge di P.S. Nel caso che un esercizio sia munito di più licenze, ciascuna di esse è considerata nella rispettiva attività. Nel caso invece di una licenza che autorizzi più attività, essa è attribuita a quella prevalente. Per gli esercizi alberghieri Cfr. la Tav. 283 e 284.

(c) Ristoranti, trattorie, osterie, tavole calde, pizzerie, rosticcerie

e friggitorie munite di licenza P.S.

(d) Bar, caffè, birrerie, gelateria, bottiglierie, flaschetterie, pasticcerie e latterie, munite di licenza di P.S., spacci di bevande presso i circoli culturali e ricreativi e sale da gioco, ballo e bigliardo.

(e) Stabilimenti balneari, piscine, alberghi diurni e bagni pubblici.

(f) Rimesse di autoveicoli e vetture, noleggi e stallaggi.

(g) Rilevazione effettuata tramite gli Ispettorati compartimentali dei Monopoli di Stato.

(h) Rilevazione effettuata tramite gli Uffici medici provinciali del Ministero della Sanità.

TAV. 269 — Licenze di commercio per provincia

Situazione al 31 dicembre 1968

PROVINCIE REGIONI	COMMERCIO FISSO (a)							COMMERCIO AMBULANTE (b)		
	Ingresso		Minuto		Totale			Alimen- tari	Non alimen- tari	Totale
	Alimen- tari	Non alimen- tari	Alimen- tari	Non alimen- tari	Alimen- tari	Non alimen- tari	Totale			
Torino	1.987	3.240	17.561	20.343	19.548	23.583	43.131	6.598	6.072	12.670
Vercelli	542	473	4.559	4.832	5.101	5.305	10.406	876	875	1.751
Novara	582	495	4.959	5.372	5.541	5.867	11.408	1.101	1.318	2.419
Cuneo	1.436	983	5.637	5.895	7.073	6.878	13.951	2.005	1.672	3.677
Asti (c)	648	300	2.229	2.249	2.877	2.549	5.426	596	555	1.151
Alessandria	767	539	5.736	5.732	6.503	6.271	12.774	1.140	1.138	2.278
PIEMONTE	5.962	6.030	40.681	44.423	46.643	50.453	97.096	12.316	11.630	23.946
VALLE D'AOSTA	191	107	1.284	1.509	1.475	1.616	3.091	201	286	487
Varese	646	729	5.440	6.654	6.086	7.383	13.469	851	1.329	2.180
Como	580	812	6.152	6.619	6.732	7.431	14.163	1.449	1.399	2.848
Sondrio	225	131	1.620	1.704	1.845	1.835	3.680	206	247	453
Milano	2.277	7.365	30.677	38.753	32.954	46.118	79.072	5.519	7.460	12.979
Bergamo	561	453	6.688	7.351	7.249	7.804	15.053	1.311	1.566	2.877
Brescia	901	785	9.534	9.987	10.435	10.772	21.207	2.213	2.375	4.588
Pavia	795	663	6.035	5.742	6.830	6.405	13.235	1.213	1.285	2.498
Cremona	406	281	3.362	3.063	3.768	3.344	7.112	997	907	1.904
Mantova	431	360	3.807	3.956	4.238	4.316	8.554	1.556	1.391	2.947
LOMBARDIA	6.822	11.579	73.315	83.829	80.137	95.408	175.545	15.315	17.959	33.274
Bolzano-Bozen	478	787	3.011	3.551	3.489	4.338	7.827	711	777	1.488
Trento	532	516	4.244	4.132	4.776	4.648	9.424	559	896	1.455
TRENTINO - ALTO ADIGE	1.010	1.303	7.255	7.683	8.265	8.986	17.251	1.270	1.673	2.943
Verona	643	704	6.063	7.479	6.706	8.183	14.889	1.910	1.804	3.714
Vicenza	730	629	5.784	7.432	6.514	8.061	14.575	1.407	1.379	2.786
Belluno	288	266	2.486	3.133	2.774	3.399	6.173	324	388	712
Treviso	637	481	5.129	6.047	5.766	6.528	12.294	1.353	1.233	2.586
Venezia	610	513	7.620	8.702	8.230	9.215	17.445	2.304	1.553	3.857
Padova (c)	683	1.003	5.489	7.121	6.172	8.124	14.296	2.408	2.348	4.756
Rovigo	222	166	2.399	2.670	2.621	2.836	5.457	915	817	1.732
VENETO	3.813	3.762	34.970	42.584	38.783	46.346	85.129	10.621	9.522	20.143
Pordenone	212	234	2.029	2.281	2.241	2.515	4.756	288	597	885
Udine	566	509	5.543	5.914	6.109	6.423	12.532	1.157	1.037	2.194
Gorizia	177	115	1.479	1.746	1.656	1.861	3.517	439	174	613
Trieste	457	601	2.476	2.895	2.933	3.496	6.429	374	635	1.009
FRIULI-VENEZIA GIULIA	1.412	1.459	11.527	12.836	12.939	14.295	27.234	2.258	2.443	4.701
Imperia	567	637	3.110	3.119	3.677	3.756	7.433	1.108	1.252	2.360
Savona	367	301	3.958	3.750	4.325	4.051	8.376	1.013	921	1.934
Genova	1.015	1.942	10.697	10.615	11.712	12.557	24.269	1.574	2.107	3.681
La Spezia	241	156	3.203	2.857	3.444	3.013	6.457	986	680	1.666
LIGURIA	2.190	3.036	20.968	20.341	23.158	23.377	46.535	4.681	4.960	9.641
Piacenza	318	358	3.213	2.832	3.531	3.190	6.721	686	1.034	1.720
Parma	574	482	4.097	4.332	4.671	4.814	9.485	1.107	1.060	2.167
Reggio nell'Emilia	482	413	3.640	3.990	4.122	4.403	8.525	1.136	1.425	2.561
Modena	645	713	5.225	5.711	5.870	6.424	12.294	1.158	1.816	2.974
Bologna	624	907	7.909	10.000	8.533	10.907	19.440	1.698	2.245	3.943
Ferrara	421	463	4.730	4.907	5.151	5.370	10.521	1.428	1.306	2.734
Ravenna	424	367	3.396	4.899	3.820	5.266	9.086	1.108	1.130	2.238
Forlì	533	567	6.227	8.396	6.760	8.963	15.723	3.230	2.606	5.836
EMILIA-ROMAGNA	4.021	4.270	38.437	45.067	42.458	49.337	91.795	11.551	12.622	24.173
Massa-Carrara	232	308	2.776	2.675	3.008	2.983	5.991	898	929	1.827
Lucca	395	376	4.775	5.563	5.170	5.939	11.109	1.649	1.565	3.214
Pistoia	227	284	2.617	3.116	2.844	3.400	6.244	923	1.571	2.494
Firenze	782	2.089	10.830	12.589	11.612	14.678	26.290	2.305	3.514	5.819
Livorno	268	233	3.706	3.865	3.974	4.098	8.072	1.302	1.038	2.340
Pisa	305	397	3.828	4.354	4.133	4.751	8.884	1.450	1.093	2.543
Arezzo	225	268	3.103	3.881	3.328	4.149	7.477	1.046	1.092	2.138
Siena	330	208	2.610	3.607	2.940	3.815	6.755	701	593	1.294
Grosseto	283	281	3.089	3.727	3.372	4.008	7.380	791	836	1.627
TOSCANA	3.047	4.444	37.334	43.377	40.381	47.821	88.202	11.065	12.231	23.296

(a) Le licenze per il commercio all'ingrosso e contemporaneamente al minuto e quelle per la vendita di generi alimentari e non alimentari (niste) sono attribuite alla prevalente forma di commercio o di genere venduto.

(b) Compresa le licenze rilasciate ai produttori diretti dei generi

posti in vendita.

(c) La consistenza delle licenze del commercio fisso risulta ridotta, rispetto a quella precedente, per effetto delle revisioni effettuate dal Comune capoluogo (revoca e decadenza di licenze inattive).

Segue Tav. 269 — Licenze di commercio per provincia

Situazione al 31 dicembre 1968

PROVINCE REGIONI	COMMERCIO FISSO (a)							COMMERCIO AMBULANTE (b)		
	Ingresso		Minuto		Totale			Alimen- tari	Non alimen- tari	Totale
	Allmen- tari	Non alimen- tari	Allmen- tari	Non alimen- tari	Allmen- tari	Non alimen- tari	Totale			
Perugia	359	354	5.546	6.313	5.905	6.667	12.572	2.139	2.012	4.151
Terni	241	200	2.297	2.610	2.538	2.810	5.348	824	500	1.324
UMBRIA	600	554	7.843	8.923	8.443	9.477	17.920	2.963	2.512	5.475
Pesaro e Urbino	332	275	3.334	4.055	3.666	4.330	7.996	2.258	1.141	3.399
Ancona	431	506	3.599	4.366	4.030	4.872	8.902	3.707	1.327	5.034
Macerata	215	255	2.922	3.405	3.137	3.660	6.797	1.218	1.087	2.305
Ascoli Piceno	386	205	3.274	3.836	3.660	4.041	7.701	1.753	1.297	3.050
MARCHE	1.364	1.241	13.129	15.662	14.493	16.903	31.396	8.936	4.852	13.788
Viterbo	359	241	2.990	3.473	3.349	3.714	7.063	1.549	765	2.314
Rieti	84	32	1.981	1.673	2.065	1.705	3.770	718	348	1.066
Roma	1.389	1.525	29.041	32.158	30.430	33.683	64.113	9.837	5.212	15.049
Latina	289	140	3.737	3.800	4.026	3.940	7.966	2.958	712	3.670
Frosinone	233	125	4.049	4.013	4.282	4.138	8.420	2.575	1.670	4.245
LAZIO	2.354	2.063	41.798	45.117	44.152	47.180	91.332	17.637	8.707	26.344
L'Aquila	307	133	4.266	3.478	4.573	3.611	8.184	1.303	1.214	2.517
Teramo	240	143	2.467	2.628	2.707	2.771	5.478	1.549	1.409	2.958
Pescara	253	363	2.951	3.298	3.204	3.661	6.865	2.641	881	3.522
Chieti	339	189	3.455	4.081	3.794	4.270	8.064	2.625	1.016	3.641
ABRUZZI	1.139	828	13.139	13.485	14.278	14.313	28.591	8.118	4.520	12.638
MOLISE	414	191	3.632	2.980	4.046	3.171	7.217	1.567	902	2.469
Caserta	222	136	6.961	6.490	7.183	6.626	13.809	2.170	1.404	3.574
Benevento	113	55	2.617	2.862	2.730	2.917	5.647	925	824	1.749
Napoli	1.024	1.025	20.468	22.420	21.492	23.445	44.937	6.232	5.848	12.080
Avellino	203	86	4.009	4.152	4.212	4.238	8.450	1.375	1.167	2.542
Salerno	478	280	10.293	10.958	10.771	11.238	22.009	3.327	3.238	6.565
CAMPANIA	2.040	1.582	44.348	46.882	46.388	48.464	94.852	14.029	12.481	26.510
Foggia	630	271	5.985	6.285	6.615	6.556	13.171	2.982	1.837	4.819
Bari	568	424	9.242	10.259	9.810	10.683	20.493	5.230	4.075	9.305
Taranto	349	147	3.621	4.311	3.970	4.458	8.428	2.026	1.121	3.147
Brindisi	202	59	3.072	3.288	3.274	3.347	6.621	1.601	1.201	2.802
Lecce	489	240	6.714	6.745	7.203	6.985	14.188	3.961	3.639	7.600
PUGLIA	2.238	1.141	28.634	30.888	30.872	32.029	62.901	15.800	11.873	27.673
Potenza	288	152	4.012	3.675	4.300	3.827	8.127	1.299	1.008	2.307
Matera	174	130	1.979	1.896	2.153	2.026	4.179	934	415	1.349
BASILICATA	462	282	5.991	5.571	6.453	5.853	12.306	2.233	1.423	3.656
Cosenza	367	137	8.058	7.144	8.425	7.281	15.706	2.911	1.966	4.877
Catanzaro	405	159	8.059	7.322	8.464	7.481	15.945	2.133	2.251	4.384
Reggio di Calabria	352	147	7.697	6.030	8.049	6.177	14.226	2.224	1.756	3.980
CALABRIA	1.124	443	23.814	20.496	24.938	20.939	45.877	7.268	5.973	13.241
Trapani	541	313	4.242	5.114	4.783	5.427	10.210	1.704	1.096	2.800
Palermo	309	288	9.111	8.226	9.420	8.514	17.934	2.417	1.556	3.973
Messina	540	185	8.539	7.233	9.079	7.418	16.497	3.240	1.872	5.112
Agrigento (c)	243	166	4.704	3.663	4.947	3.829	8.776	1.760	912	2.672
Caltanissetta	176	106	2.509	2.376	2.685	2.482	5.167	867	590	1.457
Enna	107	82	1.722	2.050	1.829	2.132	3.961	456	295	751
Catania	504	397	7.654	7.862	8.158	8.259	16.417	2.980	2.415	5.395
Ragusa	169	80	2.373	2.937	2.542	3.017	5.559	1.336	577	1.913
Siracusa	17	80	2.867	3.052	3.064	3.132	6.196	1.439	576	2.015
SICILIA	2.786	1.697	43.721	42.513	46.507	44.210	90.717	16.199	9.889	26.088
Bassari	476	197	7.123	5.053	7.599	5.250	12.849	1.410	974	2.384
Nuoro	108	77	3.855	2.794	3.963	2.871	6.834	663	400	1.063
Cagliari	651	510	12.609	9.469	13.260	9.979	23.239	3.228	2.181	5.409
SARDEGNA	1.235	784	23.587	17.316	24.822	18.100	42.922	5.301	3.555	8.856
ITALIA	44.224	46.796	515.407	551.482	559.631	598.278	1.157.909	169.329	140.013	309.342

(a), (b) Cfr. corrispondenti note a pagina precedente. — (c) Per i Comuni terremotati è stata riportata la consistenza delle licenze al 31 dicembre 1967.

TAV. 270 — Licenze per il commercio fisso al minuto per generi (a)

Situazione a fine anno

GENERI CONTEMPLATI DALLA LICENZA	1967			1968		
	Capoluoghi di provincia	Altri comuni	Totale	Capoluoghi di provincia	Altri comuni	Totale
ALIMENTARI	156.294	351.631	507.925	158.194	357.213	515.407
Rivendite di carne in genere; pollame e uova; pesce	25.861	52.501	78.362	26.284	54.170	80.454
Pane, pasta; drogherie, torrefazioni; dolciumi . .	60.534	183.061	243.595	61.250	184.991	246.241
Pizzicherie, salumerie, rosticcerie	18.240	27.948	46.188	18.510	28.455	46.965
Letterie	13.730	16.951	30.681	13.912	17.146	31.058
Verdura, frutta fresca e secca	24.042	40.263	64.305	24.109	40.801	64.910
Vini, oli, liquori	11.203	19.925	31.128	11.322	20.006	31.328
Altri generi alimentari	2.684	10.982	13.666	2.807	11.644	14.451
TESSILI, ABBIGLIAMENTO E ARREDAMENTO	92.249	156.894	249.143	94.318	160.858	255.176
Tessuti anche per arredamento	10.974	26.325	37.299	10.940	26.225	37.165
Confezioni per uomo, signora e bambini	8.958	15.492	24.450	9.622	16.830	26.452
Biancheria, maglieria, calze, guanti, filati, mercerie	21.889	36.971	58.860	22.071	37.622	59.693
Calzature, pellami, cuoio	10.033	21.921	31.954	10.103	21.942	32.045
Cappelli per uomo e signora	1.359	1.727	3.086	1.324	1.766	3.090
Ombrelli, bastoni e articoli da viaggio	2.422	1.671	4.093	2.386	1.728	4.114
Pelliccerie	916	414	1.330	874	434	1.308
Articoli sportivi e di gomma	2.041	2.625	4.666	2.145	2.850	4.995
Spaghi, cordami, lute, saochi	655	1.593	2.248	635	1.614	2.249
Mobili di legno, articoli di vimini, antiquariato .	8.844	15.012	23.856	9.275	15.591	24.866
Obincaglierie, bigiotterie, casalinghi, vetrerie . .	10.640	17.295	27.935	10.987	17.817	28.804
Gioiellerie, oreficerie, argenterie, orologerie . .	6.348	9.161	15.509	6.458	9.383	15.841
Altri prodotti tessili, abbigliamento e arredamento	7.170	6.687	13.857	7.498	7.056	14.554
MERCANTILI E AFFINI	34.224	68.239	102.463	35.158	70.819	105.977
Ferramenta, utensili; materiali e impianti idraulici	7.568	18.276	25.844	7.574	18.699	26.273
Macchine; mobili ed attrezzature in metallo per uso ufficio e domestico	3.470	3.753	7.223	3.527	3.844	7.371
Elettrodomestici, materiale elettrico	9.182	23.241	32.423	9.294	24.377	33.671
Ottica, fotografia, strumenti di precisione	4.035	5.644	9.679	4.207	5.772	9.979
Armi, munizioni, attrezzi da caccia e pesca . . .	986	3.387	4.373	1.047	3.553	4.600
Veicoli, accessori e parti di ricambio	8.983	13.938	22.921	9.509	14.574	24.083
PRODOTTI E ARTICOLI VARI	57.049	126.637	183.686	58.748	131.581	190.329
Cartolerie, librerie, rivendite di giornali e riviste	12.116	20.971	33.087	12.324	21.782	34.106
Apparecchi tele-radio, strumenti ed edizioni mu- sicali	5.766	9.220	14.986	5.980	9.269	15.249
Vernici, smalti, colori, laterizi, calce e cementi .	4.799	12.894	17.693	4.933	13.455	18.388
Articoli sanitari e prodotti chimici	3.254	2.984	6.238	3.380	3.272	6.652
Profumerie e oggetti da toilette in genere	7.001	9.658	16.659	7.048	10.141	17.189
Benzina, gasolio, lubrificanti, supercarburanti . .	7.745	18.595	26.340	8.261	19.825	28.086
Gas in bombole, legna da ardere e carbone	8.018	30.209	38.227	7.986	31.235	39.221
Concimi e prodotti utili alla agricoltura	2.159	14.026	16.185	2.213	14.331	16.544
Altri prodotti e articoli vari	6.191	8.080	14.271	6.623	8.271	14.894
Totale	339.816	703.401	1.043.217	346.418	720.471	1.066.889

(a) Le licenze che autorizzano la vendita di più generi sono attribuite al genere prevalente che caratterizza l'esercizio.

TAV. 271 — Licenze per esercizi pubblici per provincia (a)

Situazione al 31 dicembre 1968

PROVINCIE REGIONI	RISTORANTI, TRATTORIE, ECC. (b)	BAR, CAFFÈ, ECC. (c)	SALE DA GIUOCO, BALLO, BIGLIARDO	STABILIMEN- TI BALNEARI FISSI E PISCINE	ALBERGHI DIURNI E BAGNI PUBBLICI	RIMESSE E NOLEGGI	STALLAGGI	TOTALE
Torino	3.895	2.988	227	11	36	1.573	29	8.759
Vercelli	926	810	51	8	8	256	5	2.064
Novara	1.026	1.081	39	14	14	206	4	2.384
Cuneo	1.096	970	45	2	6	209	33	2.361
Asti	282	474	31	1	2	100	3	893
Alessandria	685	1.050	84	3	8	397	8	2.235
PIEMONTE	7.910	7.373	477	39	74	2.741	82	18.696
VALLE D'AOSTA	394	433	28	1	5	113	—	974
Varese	1.392	1.219	19	8	9	334	2	2.983
Como	2.251	1.409	33	23	4	343	6	4.069
Sondrio	438	456	21	1	2	60	4	982
Milano	6.148	9.205	143	2	42	2.321	42	17.926
Bergamo	1.932	1.697	69	10	10	316	2	4.036
Brescia	2.905	2.218	48	17	7	595	11	5.801
Pavia	1.223	1.245	39	5	14	407	5	2.938
Cremona	1.044	866	14	2	8	164	14	2.112
Mantova	765	844	57	4	18	316	22	2.026
LOMBARDIA	18.098	19.159	443	95	114	4.856	108	42.873
Bolzano-Bozen	597	628	5	29	30	115	5	1.409
Trento	913	1.109	19	20	15	180	—	2.256
TRENTINO-ALTO ADIGE	1.510	1.737	24	49	45	295	5	3.665
Verona	1.950	1.703	35	15	18	335	44	4.100
Vicenza	1.871	1.062	27	4	10	314	82	3.370
Belluno	821	872	29	3	3	195	2	1.925
Treviso	1.763	951	54	2	5	291	52	3.118
Venezia	1.542	1.799	46	25	17	242	70	3.741
Padova (d)	1.447	1.136	24	5	13	291	81	2.997
Rovigo	580	400	20	4	6	200	106	1.316
VENETO	9.974	7.923	235	58	72	1.868	437	20.567
Pordenone	775	334	23	1	1	127	—	1.261
Udine	2.343	971	44	4	12	291	6	3.671
Gorizia	422	283	15	5	2	53	2	782
Trieste	967	569	3	20	6	150	1	1.716
FRIULI-VENEZIA GIULIA	4.507	2.157	85	30	21	621	9	7.430
Imperia	705	965	24	50	14	166	8	1.932
Savona	774	1.288	68	337	7	180	1	2.655
Genova	2.629	2.198	171	219	20	680	4	5.921
La Spezia	685	639	14	39	8	192	2	1.579
LIGURIA	4.793	5.090	277	645	49	1.218	15	12.087
Piacenza	671	625	33	—	4	215	4	1.552
Parma	1.063	1.173	73	10	21	312	7	2.659
Reggio nell'Emilia	530	709	38	2	22	280	2	1.583
Modena	698	1.197	97	5	26	365	9	2.397
Bologna	1.180	3.447	78	10	40	754	1	5.510
Ferrara	585	1.087	92	62	7	211	12	2.056
Ravenna	353	866	158	248	14	272	—	1.911
Forlì	801	1.465	99	5	22	367	6	2.765
EMILIA-ROMAGNA	5.881	10.569	668	342	156	2.776	41	20.433
Massa-Carrara	858	666	44	102	4	69	—	1.743
Lucca	1.191	1.321	48	400	41	301	7	3.309
Pistoia	383	989	73	5	15	167	—	1.632
Firenze	1.108	3.885	130	20	41	817	21	6.022
Livorno	520	958	41	86	25	126	1	1.757
Pisa	292	1.457	36	—	29	228	—	2.042
Arezzo	880	777	107	4	8	244	3	2.023
Siena	369	875	25	10	7	204	2	1.492
Grosseto	413	662	28	58	11	131	—	1.303
TOSCANA	6.014	11.590	532	685	181	2.287	34	21.323

(a) Rilevazione effettuata tramite i Comuni sulla base delle licenze annuali rilasciate dai Questori ai sensi dell'art. 86 del T.U. della legge di P.S. Nel caso che un esercizio sia munito di più licenze, ciascuna di esse è considerata nella rispettiva attività. Nel caso invece di una licenza che autorizzi più attività, essa è attribuita a quella prevalente. Per gli esercizi alberghieri Cfr. Tavv. 283 e 284.

(b) Compresa le osterie, tavole calde, pizzerie, rosticcerie e friggitorie munite di licenza di P.S.

(c) Compresa le gelaterie, birrerie, bottiglierie, fiacchetterie, pasticcerie e latterie munite di licenza di P.S. e gli spacci di bevande alcoliche e analcoliche presso circoli culturali e ricreativi.

(d) Situazione rettificata dal Comune Capoluogo.

Segue Tav. 271 — Licenze per esercizi pubblici per provincia (a)

Situazione al 31 dicembre 1968

PROVINCIE REGIONI	RISTORANTI, TRATTORIE, ECC. (b)	BAR, CAFFÈ, ECC. (c)	SALA DA GIUOCO, BALLO, BIGLIARDO	STABI- LIMENTI BALNEARI FISSE E PISCINE	ALBERGHI DIURNI E BAGNI PUBBLICI	RIMESSE E NOLEGGI	STALLAGGI	TOTALE
Perugia	1.553	1.215	21	9	6	268	—	3.072
Terni	617	512	26	2	5	70	2	1.234
UMBRIA	2.170	1.727	47	11	11	338	2	4.306
Pesaro e Urbino(d)	721	689	62	—	8	130	3	1.613
Ancona	784	817	9	16	21	179	5	1.831
Macerata	618	732	56	2	9	127	3	1.547
Ascoli Piceno	653	725	20	72	18	106	—	1.594
MARCHE	2.776	2.963	147	90	58	542	11	6.585
Viterbo	532	560	45	20	13	60	2	1.232
Rieti	603	350	13	3	7	76	2	1.054
Roma	4.859	5.803	124	298	46	1.449	34	12.613
Latina	663	738	53	80	9	157	1	1.701
Frosinone	896	744	26	3	8	199	3	1.879
LAZIO	7.553	8.195	281	404	83	1.941	42	18.479
L'Aquila	1.152	638	31	2	15	172	6	2.016
Teramo	552	449	45	53	7	156	2	1.264
Pescara	437	468	15	7	8	122	2	1.059
Chieti	649	647	20	15	12	93	4	1.440
ABRUZZI	2.790	2.202	111	77	42	543	14	5.779
MOLISE	473	714	31	13	3	102	2	1.338
Caserta	906	1.340	68	46	18	297	21	2.696
Benevento(d)	356	550	12	1	4	119	6	1.048
Napoli	2.651	5.255	153	91	32	906	36	9.124
Avellino	493	888	33	2	6	216	9	1.647
Salerno	925	2.327	90	103	19	491	15	3.970
CAMPANIA	5.331	10.360	358	243	79	2.029	87	18.485
Foggia	474	1.058	114	7	10	263	18	1.944
Bari	1.030	1.702	171	20	21	544	12	3.500
Taranto	528	860	77	22	6	356	2	1.851
Brindisi	327	660	33	16	10	175	5	1.226
Lecce	1.417	1.037	57	24	6	406	1	2.948
PUGLIA	3.776	5.317	452	89	53	1.744	38	11.469
Potenza	385	920	40	7	10	119	5	1.486
Matera	211	331	29	4	2	89	—	666
BASILICATA	596	1.251	69	11	12	208	5	2.152
Cosenza	1.799	1.066	67	12	21	232	7	3.204
Catanzaro	1.335	1.373	84	31	13	330	—	3.166
Reggio di Calabria	1.470	1.131	46	34	12	257	—	2.950
CALABRIA	4.604	3.570	187	77	46	819	7	9.320
Trapani	225	480	60	7	2	119	9	902
Palermo	905	1.517	65	22	12	564	11	3.096
Messina	1.373	1.094	80	30	10	342	7	2.936
Agrigento	368	491	52	7	8	145	1	1.072
Caltanissetta	277	438	42	3	2	56	4	822
Enna	198	222	11	—	4	59	—	494
Catania	947	1.155	71	59	10	430	4	2.676
Ragusa	254	284	18	8	4	64	6	638
Siracusa	430	404	51	6	2	111	5	1.009
SIICILIA	4.977	6.085	450	142	54	1.890	47	13.645
Sassari	314	988	27	6	15	155	2	1.507
Nuoro	190	712	8	1	4	108	—	1.023
Cagliari	673	1.404	75	6	15	282	2	2.457
SARDEGNA	1.177	3.104	110	13	34	545	4	4.987
ITALIA	95.304	111.519	5.000	3.114	1.190	27.476	990	244.593

(a), (b), (c) e (d) Cfr. corrispondenti note a pagina precedente.

TAV. 272 — Movimento delle licenze per il commercio fisso all'ingrosso e al minuto e per esercizi pubblici nei comuni con oltre 20.000 abitanti (a)

Anno 1968

REGIONI	LICENZE PER IL COMMERCIO FISSO				LICENZE PER ESERCIZI PUBBLICI (b)			
	Nuove aperture	Chiusure definitive	Cambiamenti di titolare (c)	Esistenti a fine anno	Nuove aperture	Chiusure definitive	Cambiamenti di titolare (c)	Esistenti a fine anno
Piemonte	2.483	1.936	2.952	46.800	262	134	844	9.569
Valle d'Aosta	66	38	71	1.091	11	—	10	209
Lombardia	4.044	2.958	3.869	85.349	555	263	1.816	19.343
Trentino-Alto Adige	288	191	305	5.935	43	29	115	1.113
Veneto	2.229	1.613	1.482	35.004	328	209	538	8.128
Friuli-Venezia Giulia	535	428	345	10.996	38	23	184	2.585
Liguria	1.214	1.313	1.347	29.207	149	161	383	6.969
Emilia-Romagna	2.893	1.508	2.592	51.641	278	102	927	11.657
Toscana	2.966	2.025	2.015	49.295	344	195	522	11.579
Umbria	772	483	298	10.269	75	51	133	2.454
Marche	1.201	692	346	13.487	89	65	63	2.527
Lazio	5.413	3.443	1.696	62.861	911	621	314	12.372
Abruzzi	913	505	167	9.538	131	44	53	1.743
Molise	97	59	18	943	2	2	3	125
Campania	4.392	2.775	712	49.963	577	385	211	9.995
Puglia	3.978	3.133	454	33.974	521	170	261	6.723
Basilicata	161	80	90	1.812	25	5	14	370
Calabria	1.087	737	121	12.583	98	38	76	2.447
Sicilia	4.774	3.800	828	50.929	492	265	209	8.237
Sardegna	1.092	500	412	16.206	85	16	38	1.659
ITALIA	40.598	28.217	20.120	577.883	5.014	2.778	6.714	119.804

(a) Rilevazione effettuata tramite i 93 Comuni capoluoghi ed i 267 con oltre 20.000 abitanti.

(c) Licenze ritirate e contemporaneamente rilasciate per vendita, donazione, decesso del titolare, ecc.

(b) Esclusi gli esercizi alberghieri.

TAV. 273 — Supermercati, magazzini a prezzo unico, grandi magazzini e cooperative di consumo

Situazione al 31 dicembre 1968

REGIONI	SUPERMERCATI (a)			MAGAZZINI A PREZZO UNICO (a)				GRANDI MAGAZZINI (a)			COOPERATIVE DI CONSUMO (b)	
	Totale	Con superficie di vendita		Totale	Con superficie di vendita		Per tipo		Totale	Con superficie di vendita		
		con oltre 400 m ²	da 200 a 400 m ²		con oltre 400 m ²	da 200 a 400 m ²	con supermercato	senza supermercato		con oltre 400 m ²		da 200 a 400 m ²
Unità locali												
Piemonte	42	25	17	37	30	7	14	23	4	3	1	411
Valle d'Aosta	1	1	—	2	1	1	2	—	—	—	—	4
Lombardia	114	77	37	77	66	11	27	50	8	8	—	1.655
Trentino-Alto Adige	53	13	40	11	8	3	—	11	2	2	—	352
Veneto	41	20	21	34	32	2	18	16	9	8	1	302
Friuli-Venezia Giulia	29	11	18	13	12	1	6	7	5	3	2	118
Liguria	16	12	4	19	18	1	13	6	3	2	1	81
Emilia-Romagna	13	9	4	25	21	4	12	13	3	3	—	614
Toscana	34	23	11	21	19	2	3	18	7	6	1	443
Umbria	2	2	—	3	3	—	1	2	—	—	—	71
Marche	4	1	3	14	11	3	4	10	—	—	—	107
Lazio	32	19	13	66	56	10	45	21	18	15	3	75
Abruzzi	2	1	1	9	8	1	5	4	4	2	2	15
Molise	—	—	—	1	1	—	—	1	—	—	—	1
Campania	11	2	9	32	27	5	22	10	3	2	1	36
Puglia	3	—	3	17	14	3	11	6	4	4	—	26
Basilicata	—	—	—	2	1	1	1	1	—	—	—	7
Calabria	2	1	1	7	7	—	4	3	1	1	—	13
Sicilia	28	13	15	35	31	4	14	21	6	5	1	49
Sardegna	4	3	1	19	17	2	1	18	3	1	2	32
ITALIA	431	233	198	444	383	61	203	241	80	65	15	4.412

(a) Rilevazione effettuata tramite gli Uffici provinciali di statistica. Sono compresi i negozi delle Cooperative di consumo e dei Consorzi agrari aventi le stesse caratteristiche degli esercizi considerati.

(b) Dati forniti dal Ministero del Lavoro e dalla Previdenza sociale. Trattasi di Cooperative iscritte nel Registro prefettizio.

TAV. 274 — Licenze per rivendite di tabacchi; concessioni di farmacie (a)

Situazione a fine anno

REGIONI	RIVENDITE DI TABACCHI				CONCESSIONI DI FARMACIE			
	1967		1968		1967		1968	
	Totale	Capoluoghi di provincia	Totale	Capoluoghi di provincia	Totale	Capoluoghi di provincia	Totale	Capoluoghi di provincia
Piemonte	4.553	798	4.637	821	1.090	270	1.123	279
Valle d'Aosta	172	22	177	23	26	8	26	8
Lombardia	7.227	1.461	7.349	1.488	1.802	493	1.825	495
Trentino-Alto Adige	1.562	183	1.573	186	143	29	146	29
Veneto	5.407	940	5.443	948	995	234	998	235
Friuli-Venezia Giulia	1.847	401	1.866	445	268	80	268	88
Liguria	2.021	715	2.091	735	496	273	495	273
Emilia-Romagna	5.153	1.244	5.243	1.279	890	287	982	332
Toscana	4.851	1.283	4.923	1.305	852	266	854	267
Umbria	1.406	272	1.414	277	210	47	210	46
Marche	2.022	290	2.055	298	413	60	411	60
Lazio	4.148	1.765	4.242	1.823	1.016	520	1.027	530
Abruzzi	1.725	262	1.791	271	376	50	402	52
Molise	416	27	421	27	97	7	158	7
Campania	3.677	766	3.889	828	1.199	322	1.214	326
Puglia	2.084	440	2.155	454	802	157	821	163
Basilicata	634	72	647	77	146	17	147	16
Calabria	2.072	252	2.118	260	632	80	638	80
Sicilia	3.482	1.000	3.574	1.051	1.221	346	1.275	383
Sardegna	1.164	222	1.177	222	341	61	348	59
ITALIA	55.623	12.415	56.785	12.818	13.015	3.607	13.368	3.728

(a) Cfr. le note (g) e (h) a pag. 251.

TAV. 275 — Autorizzazioni per distributori automatici di carburanti (a)

Numero di colonnine a fine anno

REGIONI	SUPERCARBURANTE		BENZINA		GASOLIO		MISCELA	
	1967	1968	1967	1968	1967	1968	1967	1968
Piemonte	3.658	4.123	4.551	4.556	2.602	2.741	3.530	3.683
Valle d'Aosta	124	143	133	142	92	94	102	112
Lombardia	6.325	6.797	8.878	9.170	4.038	4.263	6.726	7.008
Trentino-Alto Adige	697	796	880	969	523	567	705	784
Veneto	3.169	3.445	4.346	4.546	1.961	2.087	3.169	3.327
Friuli-Venezia Giulia	873	897	1.221	1.234	574	579	913	925
Liguria	1.272	1.365	1.572	1.632	971	1.014	1.075	1.114
Emilia-Romagna	3.981	4.207	5.407	5.503	2.552	2.695	4.216	4.329
Toscana	2.787	2.974	3.499	3.627	1.566	1.646	2.971	3.070
Umbria	557	581	542	555	259	265	369	383
Marche	1.418	1.517	1.781	1.864	849	906	1.433	1.494
Lazio	3.517	3.838	4.144	4.469	2.005	2.096	3.059	3.166
Abruzzi	835	898	989	1.047	673	706	838	884
Molise	142	165	180	201	187	207	141	157
Campania	2.456	2.606	2.667	2.857	1.746	1.825	2.218	2.387
Puglia	1.806	1.989	2.098	2.265	1.443	1.544	1.872	2.024
Basilicata	244	259	263	278	246	256	228	242
Calabria	778	854	926	1.000	807	867	814	885
Sicilia	2.262	2.464	2.479	2.652	2.044	2.169	2.120	2.270
Sardegna	676	988	869	841	794	818	627	743
ITALIA	37.577	40.906	47.425	49.408	25.932	27.345	37.126	38.987

(a) Dati rilevati tramite le Divisioni carburanti delle Prefetture.

TAV. 276 — Magazzini generali

A — CONSISTENZA E IMPIANTI

31 dicembre 1968

REGIONI	MAGAZZINI							IMPIANTI (a)				
	Consorzi agrari provinciali		Altri (b)		Totale			Superficie migliaia di m ²			Cubatura migliaia di m ³	Capacità ricettiva migliaia di quintali
	Principali	Succursali	Principali	Succursali	Principali	Succursali	Totale	Coperta	Scoperta	Totale		
Piemonte	5	57	18	—	23	57	80	377	412	789	2.102	5.860
Valle d'Aosta	—	—	1	—	1	—	1	3	—	3	16	40
Lombardia	6	65	43	6	49	71	120	389	690	1.079	2.291	9.341
Trentino-Alto Adige	—	—	1	—	1	—	1	14	4	18	57	121
Veneto	3	11	12	4	15	15	30	151	261	412	696	3.103
Friuli-Venezia Giulia	1	9	1	—	2	9	11	298	160	458	240	2.485
Liguria	—	—	13	4	13	4	17	96	24	120	408	1.352
Emilia-Romagna	8	224	20	9	28	233	261	432	1.183	1.615	2.310	9.535
Toscana	5	48	4	—	9	48	57	70	95	165	331	1.056
Umbria	2	20	—	—	2	20	22	30	74	104	175	490
Marche	3	51	2	—	5	51	56	52	74	126	300	1.061
Lazio	4	9	5	—	9	9	18	48	36	84	313	1.076
Abruzzi	2	1	1	—	3	1	4	9	3	12	40	388
Molise	1	3	—	—	1	3	4	2	4	6	10	56
Campania	2	1	4	—	6	1	7	90	56	146	452	1.945
Puglia	3	8	3	3	6	11	17	24	27	51	91	465
Basilicata	—	—	—	—	—	—	—	—	—	—	—	—
Calabria	2	12	—	—	2	12	14	9	39	48	17	127
Sicilia	4	9	2	1	6	10	16	33	27	60	162	529
Sardegna	2	—	—	—	2	—	2	..	1	1	4	15
ITALIA	53	528	130	27	183	555	738	2.127	3.170	5.297	10.015	39.045

B — GIACENZA E MOVIMENTO DELLE PRINCIPALI MERCI (c)

Anno 1968

quintali

MERCİ	MERCİ GIACENTI ALL'INIZIO DELL'ANNO		MOVIMENTO				MERCİ GIACENTI ALLA FINE DELL'ANNO	
	nazionali	estero	Merce entrate		Merce uscite		nazionali	estero
			nazionali	estero	nazionali	estero		
PRODOTTI ALIMENTARI								
Fumento	1.070.187	343.134	1.709.438	2.184.202	1.495.927	2.072.029	1.283.698	455.307
Riso greggio	250.953	—	468.974	—	496.269	—	223.658	—
Granoturco	113.027	200.635	318.083	1.675.427	403.673	1.677.876	27.347	198.186
Caffè	3.621	102.374	29.854	439.427	29.226	442.510	4.249	99.291
Cacao	230	52.483	144	179.723	374	182.867	—	49.339
Tè, droghe e spezie	164	3.457	1.220	21.948	1.152	21.441	232	3.964
Pesce fresco e congelato	6.892	26.959	36.652	204.335	38.223	187.469	5.321	43.825
Pesci secchi, salati o affumicati	24.063	87.642	110.739	258.362	114.889	244.428	19.913	101.576
Zucchero	1.477.553	71.386	1.847.230	53.564	2.353.884	123.297	970.899	1.653
Carni fresche e congelate	161.147	91.225	275.382	550.960	382.790	485.405	53.739	156.780
Conserv e succhi di frutta	6.655	5.683	41.048	21.994	36.300	17.226	11.403	10.451
Latte e burro	36.983	30.239	106.693	126.153	131.334	130.862	12.342	25.530
Formaggi	529.796	7.660	689.884	15.729	792.631	19.055	427.049	4.334
Olio di oliva alimentare	7.464	765	39.071	8.827	34.724	8.875	11.811	717
Oli e grassi per uso alimentare	2.948	3.959	7.620	16.336	9.706	18.948	862	1.347
Vini	5.715	9.179	63.024	53.161	56.266	53.363	12.473	8.977
ALTRI PRODOTTI								
Otton e in massa, greggio	9.895	107.416	35.216	527.018	20.047	543.015	25.064	91.419
Semi e frutti oleosi e da sementa	24.367	40.456	20.352	698.467	33.842	655.859	10.877	83.064
Lane sudice	3.558	6.105	6.706	12.562	7.074	16.324	3.190	2.343
Zolfo greggio	—	—	—	—	—	—	—	—
Pelli crude non da pellicceria	20.816	9.180	126.637	21.974	126.626	26.645	20.827	4.509
Cascami di cotone, di lana e di seta	2.302	901	17.370	1.690	15.803	1.591	3.869	1.000
Filati di vegetali, di cotone, di lana, di fibre artificiali e da cuocere	12.130	15.834	29.236	106.674	31.742	98.350	9.624	24.158
Legno fino, comune segato, compensato	1.155	3.265	1.004	34.720	1.189	30.039	970	7.946
Carta e cartoni semplici	75.769	106.998	47.564	396.697	61.843	434.590	61.490	68.745
Ghisa, ferro, acciai, grezzi, semilavorati	63.598	82.707	82.668	226.739	95.643	217.120	49.623	92.322
Rame e sue leghe	—	460	18.163	—	—	7.197	—	11.426
Stagno e sue leghe	2.196	11.156	5.334	50.867	6.594	55.114	936	6.909
Macchine e apparecchi agricoli	8.886	11.621	4.876	42.439	8.172	46.956	5.590	7.104
Concimi chimici	2.172	18.184	33.046	33.735	33.594	35.592	1.624	16.327
Saponi, glicerina e lavori di cera	4.028	263	5.164	454	8.626	494	566	223
Oli lubrificanti	2.056	40.407	9.181	156.967	9.218	151.513	2.019	45.861
Oli derivati distillazione petrolio	571	9.132	380	62.638	951	47.073	—	24.697
Fibre artificiali sintetiche e cascami	3.245	14.245	35.886	138.708	32.136	135.854	6.995	17.099

(a) I dati sugli impianti sono riferiti alle parti utilizzabili per immagazzinamento.

(b) Gestiti da privati, società o enti.

(c) Rilevazione mensile effettuata tramite i magazzini di cui alla parte A.

TAV. 277 — Mercati all'ingrosso di prodotti ortofrutticoli, pollame e uova (a)

A - CONSISTENZA E IMPIANTI

31 dicembre 1968

REGIONI	MERCATI			IMPIANTI				
	Con gestione comunale	Altri	Totale	Superficie - migliaia m ²			Posteggi	
				Coperta	Scoperta	Totale	N	Superficie migl. m ²
Piemonte	25	—	25	87	120	207	1.231	43
Valle d'Aosta	—	—	—	—	—	—	—	—
Lombardia	11	1	12	163	400	563	1.362	99
Trentino-Alto Adige	—	2	2	12	16	28	229	10
Veneto	11	—	11	102	271	373	995	46
Friuli-Venezia Giulia	5	—	5	15	24	39	194	9
Liguria	9	1	10	33	30	63	521	27
Emilia-Romagna	13	—	13	86	231	317	755	43
Toscana	13	1	14	74	140	214	1.196	55
Umbria	1	—	1	2	5	7	16	2
Marche	3	—	3	2	4	6	465	5
Lazio	1	—	1	37	25	62	199	24
Abruzzi	3	1	4	14	31	45	101	5
Molise	—	—	—	—	—	—	—	—
Campania	13	—	13	39	141	180	916	26
Puglia	7	2	9	21	66	87	191	16
Basilicata	—	—	—	—	—	—	—	—
Calabria	2	—	2	3	2	5	40	2
Sicilia	12	6	18	38	128	166	437	34
Sardegna	1	—	1	3	10	13	110	3
ITALIA	130	14	144	731	1.644	2.375	8.958	449

B PRODOTTI AFFLUITI PER GRUPPI DI PRODOTTI E REGIONI

Anno 1968

migliaia di quintali, salvo diversa indicazione

REGIONI	ORTAGGI	FRUTTA		AGRUMI	POLLAME E CONIGLI					UOVA - milioni		
		Fresca	Secca		Vivi - migliaia di capi				Morti	Nazionali		Restere
					Polli, capponi e galline	Faraone, tacchini, oche e anatre	Piccioni	Conigli		Fresche	Conservate	
Piemonte	3.150	1.886	24	1.144	1.244	426	182	1.084	4	43
Valle d'Aosta	—	—	—	—	—	—	—	—	—	—
Lombardia	5.839	4.116	54	1.785	2.747	99	2	84	255	74
Trentino-Alto Adige	341	163	6	84	—	—	—	—	—	—
Veneto	3.814	2.140	48	1.321	1.664	58	18	145	7	9	2	4
Friuli-Venezia Giulia	946	617	5	256	2
Liguria	1.693	1.292	7	476	875	2	11	36	53	..	33	..
Emilia-Romagna	3.103	2.503	95	1.562	34.025	1.609	295	870	1	311	1	..
Toscana	2.028	1.325	12	662	145	27	24	101	38	5	..	1
Umbria	75	77	2	36	—	—	—	—	—	—
Marche	309	198	4	71	—	—	—	—	—	20
Lazio	1.881	1.170	3	551	—	—	—	—	108	40
Abruzzi	831	626	4	336	79	5	17	23	2	5	6	2
Molise	—	—	—	—	—	—	—	—	—	—
Campania	3.778	1.940	5	739	25	1	..	1	—	..	1	..
Puglia	2.181	1.175	7	513	—	—	—	—	—
Basilicata	—	—	—	—	—	—	—	—	—
Calabria	580	313	2	116	1	—
Sicilia	2.014	1.027	17	332	166	..	—	1	7	4
Sardegna	495	395	—	131	—	—	—	—	—	—
ITALIA	33.058	20.963	295	10.115	40.973	2.227	549	2.345	475	511	43	7

(a) Rilevazione effettuata tramite le Direzioni dei 144 mercati all'ingrosso con la collaborazione degli Uffici provinciali di statistica.

Segue Tav. 277 — Mercati all'ingrosso di prodotti ortofrutticoli, pollame e uova (a)

C - PRODOTTI AFFLUITI PER SINGOLI PRODOTTI

Quintali salvo diversa indicazione

PRODOTTI	1966	1967	1968	PRODOTTI	1966	1967	1968
ORTAGGI	30.673.537	32.399.410	33.057.964	FRUTTA SECCA	2 9.432	280.097	295.087
Agli	117.989	115.364	149.157	Arachidi	49.556	49.084	52.426
Angurie (cocomeri)	1.414.817	1.517.261	1.623.184	Carrube	1.434	980	984
Asparagi	147.944	139.279	157.984	Castagne secche	26.922	25.305	26.001
Barbabietole	116.261	118.023	125.605	Datteri	15.695	18.034	17.235
Basilico, erbe	76.254	124.482	83.496	Fichi secchi	36.723	32.700	30.243
Bietole da costa	628.105	684.043	766.099	Mandorle:			
Broccioletti	308.710	359.050	381.138	in guscio	11.237	11.782	13.146
Carciofi	1.716.275	1.892.746	1.555.274	sgusciate	175	233	169
Cardi	94.551	109.515	117.292	Nocciuole:			
Carote	1.035.283	1.078.620	1.075.803	in guscio	19.670	19.241	21.753
Catalogna	525.475	531.558	533.006	sgusciate	54	80	168
Cavoli	855.396	883.544	916.862	Noci:			
Cavoli broccoli	204.926	227.409	236.844	in guscio	87.597	83.565	90.695
Cavolfiori	977.646	1.042.763	991.682	sgusciate	77	539	904
Ceci	2.965	3.174	3.167	Olive secche	4.213	2.900	2.583
Cetrioli	249.003	270.850	295.640	Prugne secche	17.702	19.772	19.787
Cicoria e radicchi	691.879	675.780	832.398	Uva secca	4.030	4.016	5.726
Cipolle	1.605.642	1.698.169	1.678.722	Altra	14.347	11.866	13.267
Fagioli freschi	491.283	498.817	522.476				
Fagioli secchi	29.674	29.083	29.489	AGRUMI	8.538.513	9.905.555	10.114.715
Fagiolini	678.605	716.661	731.635	Arance	5.074.626	6.272.261	6.406.901
Fave fresche	193.482	220.987	169.519	Limoni	1.974.110	1.986.194	2.053.143
Finocchi	1.794.625	1.740.381	1.969.039	Mandarini	1.382.404	1.522.133	1.496.117
Funghi	21.685	27.240	32.620	Altri	107.373	124.967	158.554
Insalate	2.498.361	2.740.188	2.793.351				
Melanzane	786.117	802.188	774.080	POLLAME E CONIGLI VIVI	48.248.534	54.711.532	46.094.844
Patate	4.233.981	4.343.822	4.574.927	numero			
Peperoni	1.177.484	1.162.483	1.187.667	Polli	34.788.646	41.017.676	35.048.319
Piselli	664.041	741.498	610.328	Capponi	288.520	330.184	150.910
Pomodori	4.172.565	4.496.387	4.517.396	Galline	8.754.198	8.329.859	5.773.994
Poponi (meloni)	422.419	524.267	527.382	Faraone	558.524	818.093	1.000.414
Porri	105.746	104.268	119.081	Tacchini	617.879	798.342	755.825
Prezzemolo	210.080	203.601	246.437	Oche	103.180	123.385	107.344
Rape	188.114	240.534	228.541	Anatre	395.769	407.122	363.363
Ravanelli	69.967	74.982	77.754	Piccioni	614.317	650.120	549.324
Sedani	646.671	641.094	721.173	Conigli	2.127.501	2.236.751	2.345.351
Spinaci	569.222	583.482	677.502				
Zucche	108.087	103.688	102.155	POLLAME E CONIGLI MORTI	451.269	473.376	474.593
Zucchine	751.625	824.475	826.978	Polli	235.501	239.308	249.764
Altri	90.582	107.654	95.081	Capponi	9.298	8.372	8.592
				Galline	103.915	111.504	102.609
FRUTTA FRESCA	19.004.486	19.904.920	20.963.465	Faraone	4.457	6.023	7.124
Albicocche	419.860	512.194	564.821	Tacchini	15.216	20.926	25.031
Banane	1.891.718	2.074.348	2.069.031	Oche	867	1.432	1.249
Castagne fresche	347.875	281.010	247.040	Anatre	3.102	3.019	2.920
Olliege	560.490	476.810	382.210	Piccioni	1.176	1.159	790
Fichi d'India	61.584	68.187	50.328	Conigli	77.737	81.633	76.514
Fichi freschi	154.052	130.958	159.062				
Fragole	170.023	184.561	181.079	UOVA migliaia	572.506	553.577	560.833
Loti (cachi)	522.103	620.561	604.473	Nazionali	552.556	546.296	553.771
Melagrane	5.038	5.026	6.469	Fresche	508.088	501.391	510.921
Mele	4.652.243	4.440.664	4.952.432	Conservate	46.470	44.905	42.850
Nespole	75.400	95.473	75.648	Estere	19.950	7.281	7.062
Olive verdi	37.166	41.359	32.706				
Pere	4.140.581	4.209.369	4.379.128				
Pesche	2.610.659	2.730.204	3.244.575				
Sorbe	2.952	3.179	3.437				
Susine	345.066	433.840	426.358				
Uva	2.987.372	3.574.187	3.558.606				
Altra	20.304	22.990	26.062				

(a) Cfr. corrispondente nota alla pagina precedente.

TAV. 278 — Autorizzazioni di esercizio per alcuni principali servizi (a)

Situazione a fine anno

REGIONI	SALONI DA PARRUCCHIERE E BARBIERE								LAVANDERIE, STIRERIE E TINTORIE		AGENZIE DI MEDIAZIONE, RICHIESTA CERTIFI- CATTI, COPISTERIE E SIMILI	
	per uomo		per signora		misti		Totale		1967	1968	1967	1968
	1967	1968	1967	1968	1967	1968	1967	1968				
Piemonte	3.995	4.036	5.546	5.755	300	324	9.841	10.115	2.064	2.318	774	799
Valle d'Aosta	84	81	166	194	14	14	264	289	85	64	28	30
Lombardia	7.345	7.299	8.304	9.751	538	825	16.187	17.875	4.542	4.707	923	855
Trentino-Alto Adige	450	467	720	752	194	199	1.364	1.418	264	284	199	211
Veneto	3.323	3.355	4.053	4.149	209	292	7.585	7.796	1.223	1.232	467	512
Friuli-Venezia Giulia	932	945	1.512	1.570	92	91	2.536	2.606	398	402	187	211
Liguria	2.255	2.303	3.011	3.335	402	393	5.668	6.031	1.009	1.112	871	768
Emilia-Romagna	4.647	4.634	6.366	6.304	79	91	11.092	11.029	2.343	2.443	482	531
Toscana	3.809	3.859	4.039	4.397	166	185	8.014	8.441	1.163	1.333	610	717
Umbria	758	743	824	866	25	28	1.607	1.637	267	282	64	69
Marche	1.365	1.395	1.392	1.500	39	35	2.796	2.930	518	566	94	96
Lazio	3.638	3.659	3.559	3.671	490	493	7.687	7.823	2.919	3.050	624	676
Abruzzi	1.098	1.127	746	806	44	33	1.888	1.966	260	275	69	75
Molise	319	317	150	161	12	13	481	491	48	60	13	13
Campania	5.504	5.593	2.627	2.787	431	409	8.562	8.789	810	907	268	311
Puglia	3.926	4.088	1.629	1.685	75	71	5.630	5.844	696	809	239	280
Basilicata	694	704	191	201	29	30	914	935	71	89	26	31
Calabria	2.272	2.279	505	543	110	120	2.887	2.942	329	358	40	55
Sicilia	6.280	6.273	2.537	2.621	73	83	8.890	8.977	656	943	647	704
Sardegna	1.606	1.659	913	1.012	80	82	2.599	2.753	269	315	101	122
ITALIA	54.300	54.816	48.790	52.060	3.402	3.811	106.492	110.687	19.934	21.549	6.726	7.066

(a) Rilevazione annuale effettuata tramite i comuni.

TAV. 279 — Centrali del latte e altri stabilimenti (a)

ANNI REGIONI	CENTRALI DEL LATTE				ALTRI STABILIMENTI				TOTALE			
	N	Latte lavorato migliaia di ettolitri			N	Latte lavorato migliaia di ettolitri			N	Latte lavorato migliaia di ettolitri		
		desti- nato al consumo diretto	trasfor- mato (b)	Totale		desti- nato al consumo diretto	trasfor- mato (b)	Totale		desti- nato al consumo diretto	trasfor- mato (b)	Totale
1964	53	6.112	210	6.322	206	5.971	1.881	7.852	259	12.083	2.091	14.174
1965	52	6.323	146	6.469	213	6.405	1.849	8.254	265	12.728	1.995	14.723
1966	49	6.228	81	6.309	222	7.464	2.279	9.743	271	13.692	2.360	16.052
1967	52	6.369	114	6.483	224	7.833	2.368	10.201	276	14.202	2.482	16.684
1968	48	6.601	71	6.672	236	8.573	3.240	11.813	284	15.174	3.311	18.485

1968 PER REGIONE

Piemonte	5	1.096	18	1.114	16	448	147	595	21	1.544	165	1.709
Valle d'Aosta	1	22	6	28	—	—	—	—	1	22	6	28
Lombardia	9	1.566	1	1.567	49	2.485	1.404	3.889	58	4.051	1.405	5.456
Trentino-Alto Adige	2	82	19	101	16	199	172	371	18	281	191	472
Veneto	4	269	1	270	32	1.012	692	1.704	36	1.281	693	1.974
Friuli-Venezia Giulia	—	—	—	—	10	426	65	491	10	426	65	491
Liguria	2	394	—	394	9	107	1	108	11	501	1	502
Emilia-Romagna	5	365	1	366	30	1.724	322	2.046	35	2.089	323	2.412
Toscana	4	403	—	403	14	244	8	252	18	647	8	655
Umbria	—	—	—	—	3	25	96	121	3	25	96	121
Marche	3	176	5	181	3	43	..	43	6	219	5	224
Lazio	2	1.207	1	1.208	8	341	60	401	10	1.548	61	1.609
Abruzzi	2	39	11	50	4	93	5	98	6	132	16	148
Molise	—	—	—	—	3	19	7	26	3	19	7	26
Campania	3	556	—	556	8	534	36	570	11	1.090	36	1.126
Puglia	3	270	8	278	11	305	52	357	14	575	60	635
Basilicata	—	—	—	—	5	77	26	103	5	77	26	103
Calabria	—	—	—	—	3	45	27	72	3	45	27	72
Sicilia	3	156	—	156	5	285	21	306	8	441	21	462
Sardegna	—	—	—	—	7	161	99	260	7	161	99	260
ITALIA	48	6.601	71	6.672	236	8.573	3.240	11.813	284	15.174	3.311	18.485

(a) Stabilimenti che sottopongono il latte ad un qualsiasi trattamento igienico (pastorizzazione, sterilizzazione, ecc.) atto ad assicurare la salubrità.

(b) In burro, formaggio ed altri prodotti industriali (caseine, colle, ecc.).

TAV. 280 — Vendita di sale e tabacchi (a)

ANNI REGIONI	SALE (b)				TABACCHI(c)							Spesa media per abitante lire (c)
	Quantità - migl. di q			Introiti (d) milioni di lire	Quantità - quintali						Introiti (d) milioni di lire	
	Comme- stibile	Indu- striale e per usi diversi	Totale		Da futo	Trinciati	Sigari	Siga- retti	Siga- rette	Totale		
1965	3.223	2.922	6.145	32.112	3.347	38.167	11.407	1.787	606.493	661.201	727.613	13.746
1966	3.317	3.756	7.073	33.077	2.948	35.485	11.671	1.846	648.182	700.132	789.994	14.814
1967	3.483	3.382	6.865	33.016	2.850	35.815	10.945	1.246	669.915	720.771	831.030	15.488
1968	3.384	3.225	6.609	33.634	2.592	34.177	11.115	1.339	686.555	735.778	877.923	16.276
1967 PER REGIONE												
Piemonte	280	58	338	2.748	396	5.509	1.386	181	58.639	66.111	72.588	16.816
Valle d'Aosta	8	2	10	71	13	341	36	6	1.528	1.924	1.966	18.228
Lombardia	562	120	682	5.505	862	3.255	1.816	210	103.322	109.465	124.007	15.065
Trentino-Alto Adige	52	7	59	517	115	1.165	216	33	11.136	12.665	13.870	16.617
Veneto	296	174	470	3.105	445	3.846	930	99	52.860	58.180	64.617	15.939
Friuli-Venezia Giulia	78	11	89	754	265	1.294	242	34	18.952	20.787	24.482	19.970
Liguria	123	29	152	1.312	69	1.505	570	83	29.573	31.800	37.907	20.313
Emilia-Romagna	305	67	372	2.801	32	2.137	1.151	112	58.090	61.522	73.883	19.366
Toscana	220	28	248	2.416	63	1.958	1.068	133	53.602	56.824	69.010	20.093
Umbria	59	3	62	544	6	216	168	15	10.169	10.574	13.642	17.417
Marche	104	5	109	982	7	506	285	24	16.745	17.567	22.870	16.841
Lazio	310	16	326	3.073	15	1.095	752	114	69.128	71.104	101.142	22.153
Abruzzi	81	8	89	838	2	1.043	168	14	12.546	13.773	16.870	13.998
Molise	25	2	27	246	1	448	43	3	2.837	3.332	3.631	10.804
Campania	393	23	416	3.617	15	1.615	422	48	58.870	60.970	78.694	15.332
Puglia	249	2.632	2.881	3.558	17	1.174	448	44	38.268	39.951	47.232	13.061
Basilicata	42	2	44	399	2	710	75	5	4.751	5.543	5.948	9.390
Calabria	133	9	142	1.121	11	2.288	246	25	16.995	19.565	21.747	10.520
Sicilia	—	—	—	—	163	3.352	645	138	51.511	55.809	63.384	13.018
Sardegna	64	29	93	27	93	720	448	18	17.033	18.312	20.433	13.731
ITALIA	3.384	3.225	6.609	33.634	2.592	34.177	11.115	1.339	686.555	735.778	877.923	16.276

(a) Dati forniti dall'Amministrazione dei Monopoli di Stato. I dati si riferiscono ai prodotti trasferiti dai magazzini di distribuzione ai rivenditori.
(b) Per la Sicilia e la Sardegna la vendita è libera, ad eccezione

della salina di Cagliari che effettua una vendita a prezzo speciale.
(c) Nazionali ed esteri.
(d) Al lordo degli aggr spettanti ai rivenditori.
(e) Rapporto tra gli Introiti e la popolazione residente.

TAV. 281 — Vendita di tabacchi per qualità e tipo

Quantità in quintali; introiti in milioni di lire

QUALITÀ E TIPO	1966		1967		1968	
	Quantità	Introiti	Quantità	Introiti	Quantità	Introiti
TABACCHI DA FIUTO	2.948	581	2.850	564	2.592	538
TRINCIATI	35.485	18.700	35.815	19.247	34.177	18.745
da sigarette.	2.077	1.474	2.227	1.556	2.307	1.591
da pipa:						
Forte I qualità da g 20	16.114	8.068	16.004	8.002	24.801	12.318
Forte I qualità da g 50	11.119	5.011	11.204	5.042	1.426	638
Altri ed esteri.	6.175	4.147	6.380	4.647	5.643	4.198
SIGARI	11.671	9.934	10.945	9.596	11.115	9.736
Toscani superiori e Toscanelli.	10.661	8.559	9.636	7.752	9.914	8.022
Altri ed esteri.	1.010	1.375	1.309	1.844	1.201	1.714
SIGARETTI	1.846	2.055	1.246	1.669	1.339	1.808
Branca.	637	852	446	710	317	492
Altri ed esteri.	1.209	1.203	800	959	1.022	1.316
SIGARETTE	648.182	758.724	669.915	799.954	686.555	847.096
Alfa	52.319	43.523	57.347	48.382	51.197	40.823
Aurora	3.713	4.248	3.152	3.656	2.472	2.710
Gala	1.236	2.148	4.367	7.829	5.405	9.158
Giubek con filtro	1.787	2.416	1.632	2.238	1.163	1.508
Macedonia extra.	1.245	1.942	1.144	1.809	1.040	1.555
Nazionali esportazione Lunghe	43.142	56.077	44.198	58.265	38.692	48.207
Nazionali esportazione super	21.685	30.443	21.500	30.611	19.925	26.811
Nazionali esportazione	96.652	110.553	92.381	107.166	69.916	76.656
Nazionali.	150.852	141.178	154.030	146.194	123.778	111.035
Nazionali filtro	—	—	—	—	51.467	51.299
Nazionali esportazione super filtro	63.975	89.811	65.458	93.195	24.228	32.601
Nazionali esportazione filtro	147.866	169.134	150.604	174.708	113.073	123.973
Presidente	—	—	—	—	2.456	4.284
Sax	5.168	4.567	5.620	5.039	5.831	4.940
Stop King Size con filtro	5.139	8.551	5.420	9.146	4.135	6.594
Stop King Size	9.848	16.384	9.659	16.297	7.945	12.672
Super L. S.	—	—	1.422	2.099	20.079	28.018
Altre ed estere	43.555	77.749	51.981	93.320	143.753	264.252
Totale	700.132	789.994	720.771	851.030	735.778	877.923

TAV. 282 — Numeri indici delle vendite del commercio al minuto per alcuni tipi di aziende (a)

BASE: MEDIA MENSILE 1966 = 100

AZIENDE GRUPPI E CATEGORIE DI GENERI	1967	1 9 6 8												ANNO
		GEN	FEB	MAR	APR	MAG	GIU	LUG	AGO	SET	OTT	NOV	DIC	
Grandi magazzini e magazzini a prezzo unico	106,1	81,1	82,1	83,0	108,8	105,4	107,6	108,7	81,7	108,5	123,8	114,2	178,8	110,2
ALIMENTARI	110,6	110,1	111,3	120,5	137,5	111,7	102,0	104,4	106,5	103,6	120,7	124,1	173,2	119,0
TESSUTI E ABBIGLIAMENTO	105,9	87,0	67,9	89,4	112,4	113,2	117,8	108,1	80,0	112,7	138,8	121,2	159,2	109,4
Tessuti e telerie	99,6	151,7	84,2	88,1	89,8	85,4	81,5	86,7	88,1	94,0	101,1	89,2	113,1	95,8
Corredo e confezioni	108,3	70,8	63,3	89,3	118,9	127,0	138,6	124,0	82,0	126,6	147,3	126,3	165,2	115,4
Merceria e bonetteria	104,8	87,8	70,6	91,8	110,5	100,7	96,5	87,1	73,4	99,9	142,1	128,1	175,5	105,8
Calzature	105,0	55,9	47,5	78,9	129,1	134,4	145,6	137,9	74,0	103,1	149,3	129,2	141,7	111,0
ALTRI ARTICOLI	103,8	84,7	82,1	80,9	89,6	91,8	98,2	115,1	97,3	106,3	107,1	99,4	209,6	105,8
Ombrelli, borse, ecc.	103,3	46,4	49,4	56,6	84,5	123,2	178,4	207,6	106,5	94,0	82,1	77,4	131,4	103,6
Casalinghi e vetrerie	100,5	84,3	96,8	94,7	95,5	93,3	84,4	101,8	110,7	100,2	111,3	96,4	140,2	101,0
Bigliotterie	109,0	67,5	80,9	87,4	108,6	99,2	96,5	101,2	93,7	90,2	110,1	113,8	227,9	107,3
Cancelleria e libri	103,1	81,9	66,2	69,4	71,3	50,7	43,6	47,4	56,3	245,1	175,0	104,3	226,6	104,1
Giocattoli	109,6	113,8	75,1	44,2	55,7	54,2	73,2	91,3	67,9	52,5	65,8	114,1	518,7	114,5
Profumeria e toletta	104,4	88,6	90,4	100,0	106,5	106,4	105,4	125,5	112,5	103,7	114,1	101,6	138,5	108,0
Mobili	97,1	69,0	83,8	99,2	102,8	116,8	123,8	75,5	65,5	97,0	113,3	103,9	108,6	96,8
Elettrodomestici	105,1	95,1	94,6	113,3	111,8	115,5	104,3	125,8	85,8	113,5	114,1	104,4	135,7	109,6
Radio, televisione	105,0	99,8	100,9	108,4	112,3	95,9	86,5	104,1	95,3	97,9	107,3	101,6	187,7	108,3
Ditte con più di 5 punti di vendita	112,4	108,5	110,4	128,8	129,2	129,4	117,9	124,0	85,4	125,3	143,8	134,4	180,3	128,6
ALIMENTARI	117,9	130,3	125,1	137,3	141,3	141,1	128,6	120,7	113,4	130,0	155,3	152,1	192,8	139,2
TESSUTI E ABBIGLIAMENTO	106,1	81,5	72,9	116,9	120,2	106,1	108,2	98,2	67,8	105,9	139,4	128,3	174,9	110,2
Tessuti e confezioni	106,3	88,5	85,0	128,5	112,0	96,4	98,1	90,4	68,9	100,6	135,4	123,0	166,6	107,8
Calzature	105,7	70,6	54,5	99,2	132,9	121,2	123,8	110,0	66,0	113,9	145,4	136,3	187,5	113,8
ALTRI ARTICOLI	110,1	99,5	110,9	125,4	122,2	127,8	112,7	135,2	69,2	127,9	136,3	121,9	171,9	121,8
Casalinghi e vetrerie	113,9	116,3	88,8	117,7	135,9	129,1	127,7	134,7	91,7	150,8	160,4	135,9	153,6	128,5
Cancelleria e libri	107,1	95,1	93,6	95,5	91,8	91,7	88,8	93,8	104,1	168,5	170,8	123,5	145,7	113,6
Profumeria e toletta	105,9	97,6	104,1	111,5	116,4	117,2	115,4	114,3	87,0	99,6	113,2	108,2	195,0	115,3
Mobili	89,4	78,2	82,8	99,9	108,5	114,8	98,3	89,6	71,2	119,6	129,1	133,2	172,4	105,1
Elettrodomestici	120,1	114,3	135,7	152,5	132,7	153,5	137,2	142,3	112,7	157,4	154,7	152,2	185,0	143,8
Altri	103,8	85,1	114,6	128,3	126,0	129,9	105,3	151,8	22,5	87,9	104,3	101,2	182,8	111,3
Cooperative di consumo	108,1	108,5	106,1	115,8	118,8	114,5	115,3	117,6	112,3	113,2	121,4	118,4	145,2	117,0
Alimentari	109,0	105,1	106,3	117,6	121,3	116,9	117,4	119,4	115,7	115,2	123,9	121,2	148,1	119,0
Tessuti e abbigliamento	105,8	80,1	75,6	92,2	99,2	96,3	109,3	109,0	89,9	98,5	128,6	129,5	192,2	108,4
Altri articoli	102,4	117,9	108,4	113,1	109,2	105,8	102,8	108,1	97,8	105,6	104,1	97,7	111,2	106,8
Complesso	108,5	98,6	94,2	107,6	117,4	114,5	112,0	115,4	91,9	114,7	130,3	121,5	176,2	116,5
Alimentari	112,9	116,3	115,1	126,0	134,3	124,2	116,2	114,7	111,6	116,8	134,6	134,0	173,9	126,6
Tessuti e abbigliamento	105,9	85,9	69,0	94,3	113,6	111,6	116,0	106,3	78,1	111,2	138,7	122,6	162,5	109,5
Altri articoli	106,6	92,4	95,5	101,1	104,4	107,8	104,7	123,6	85,1	115,7	119,6	109,0	189,6	112,7

(a) Le aziende considerate al 31 dicembre 1966 sono 22 grandi magazzini e magazzini a prezzo unico (330 punti di vendita di cui 124 con supermercato), 136 ditte con più di 5 punti di vendita (2095 punti di vendita di cui 161 supermercati) e 130 cooperative di consumo (1951 spacci).

Per tutte le aziende considerate viene rilevato l'ammontare men-

sile delle vendite in lire correnti ed il numero delle unità locali esistenti a fine mese. L'ammontare delle vendite è pari all'importo dovuto dal cliente indipendentemente dalle modalità di pagamento. Gli indici sono calcolati sul rapporto tra l'ammontare delle vendite ed il numero delle unità locali esistenti a fine mese.

2 — ALBERGHI E TURISMO

TAV. 283 — Esercizi alberghieri (a)

A — PER TIPO DI ESERCIZIO

Situazione a fine anno

ANNI COMUNI REGIONI	ALBERGHI E PENSIONI				LOCANDE				TOTALE			
	Esercizi	Letti	Camere	Bagni	Esercizi	Letti	Camere	Bagni	Esercizi	Letti	Camere	Bagni
1965	22.266	917.164	530.144	263.010	14.860	159.377	85.733	15.323	37.126	1.076.541	615.877	278.333
1966	23.076	953.652	551.667	282.950	14.820	161.832	87.360	16.512	37.896	1.115.484	639.027	299.462
1967	24.141	1.008.970	582.745	315.946	14.653	164.830	89.031	18.613	38.794	1.173.800	671.776	334.559
1968	25.232	1.063.380	614.603	350.295	14.526	164.620	89.035	19.401	39.758	1.228.000	703.638	369.696

1968 PER GRUPPI DI COMUNI

STAZIONI DI CURA, SOGGIORNO E TURISMO

Capoluoghi di provincia .	1.818	95.437	55.618	33.293	675	9.239	4.939	1.037	2.493	104.676	60.557	34.330
Comuni non capoluoghi .	13.207	596.607	342.927	206.570	2.909	49.511	26.792	7.500	16.116	646.118	369.719	214.070
Totale . . .	15.025	692.044	398.545	239.863	3.584	58.750	31.731	8.537	18.609	750.794	430.276	248.400

ALTRI COMUNI

Capoluoghi di provincia .	2.496	126.217	76.586	45.350	1.190	15.819	8.390	1.552	3.686	142.036	84.976	46.902
Comuni non capoluoghi .	7.711	245.119	139.472	65.082	9.752	90.051	48.914	9.312	17.463	335.170	188.386	74.394
Totale . . .	10.207	371.336	216.058	110.432	10.942	105.870	57.304	10.864	21.149	477.206	273.362	121.296

1968 PER REGIONE

Piemonte	1.455	54.154	31.681	12.967	2.132	20.881	11.389	1.835	3.587	75.035	43.070	14.802
Valle d'Aosta	466	18.602	10.388	4.820	114	1.643	879	139	580	20.245	11.267	4.959
Lombardia	2.100	83.875	48.825	24.537	3.230	30.615	16.536	3.200	5.330	114.490	65.361	27.737
Trentino-Alto Adige	3.055	106.140	60.649	21.576	1.273	15.767	8.085	1.080	4.328	121.907	68.734	22.656
Veneto	2.300	121.187	70.687	40.680	1.845	29.290	16.118	5.007	4.145	150.477	86.805	45.687
Friuli-Venezia Giulia	679	30.381	17.473	10.835	441	5.073	2.784	571	1.120	35.454	20.257	11.406
Liguria	2.279	91.600	51.965	26.367	1.047	14.313	7.804	1.890	3.326	105.913	59.769	28.257
Emilia-Romagna	4.878	206.837	121.337	81.307	1.508	16.893	9.774	2.529	6.386	223.730	131.111	83.836
Toscana	2.682	104.766	59.950	33.488	692	6.973	3.919	906	3.374	111.739	63.869	34.394
Umbria	236	8.366	4.819	2.790	50	431	243	61	286	8.797	5.062	2.851
Marche	840	37.049	20.805	14.526	131	1.287	668	181	971	38.336	21.473	14.707
Lazio	1.376	65.756	38.079	24.902	427	5.027	2.732	700	1.803	70.783	40.811	25.602
Abruzzi	399	20.423	11.376	8.096	183	1.501	776	175	582	21.924	12.152	8.271
Molise	51	1.587	956	550	48	357	170	17	99	1.944	1.126	567
Campania	1.015	49.052	27.820	19.189	443	4.175	1.900	299	1.458	53.227	29.720	19.488
Puglia	275	13.352	8.323	4.735	141	1.700	785	124	416	15.052	9.108	4.859
Basilicata	75	2.710	1.628	1.054	132	1.203	589	98	207	3.913	2.217	1.152
Calabria	271	10.942	6.343	3.734	224	1.878	950	115	495	12.820	7.293	3.849
Sicilia	573	23.134	13.835	8.482	359	4.288	2.219	324	932	27.422	16.054	8.806
Sardegna	227	13.467	7.664	5.660	106	1.325	715	150	333	14.792	8.379	5.810
ITALIA . . .	25.232	1.063.380	614.603	350.295	14.526	164.620	89.035	19.401	39.758	1.228.000	703.638	369.696

(a) Rilevazione eseguita in collaborazione con il Ministero del Turismo e dello Spettacolo e l'ENIT tramite gli Enti provinciali per il turismo e le Stazioni di cura, soggiorno e turismo. Sono compresi tutti gli esercizi aperti, gli esercizi non funzionanti per motivi stagionali, nonché quelli temporaneamente chiusi per altri motivi. Il

letto matrimoniale è considerato come due letti. Nei bagni sono comprese le docce. Per dati più analitici sulla situazione degli esercizi alberghieri, cfr. anche *L'attrezzatura alberghiera in Italia al 1° gennaio 1965*. Per gli Alberghi della Gioventù, Campeggi, Alloggi privati ed Altri esercizi extraalberghieri, cfr. la Tav. 288.

Segue Tav. 283 — *Esercizi alberghieri***B - ALBERGHI E PENSIONI PER CATEGORIA**

Situazione a fine anno

ANNI COMUNI - CATEGORIE REGIONI	ALBERGHI				PENSIONI			
	Esercizi	Letti	Camere	Bagni	Esercizi	Letti	Camere	Bagni
1965	14.536	698.043	406.304	215.503	7.730	219.121	123.840	47.507
1966	15.146	729.417	424.366	232.315	7.930	224.235	127.301	50.635
1967	15.998	776.491	450.161	259.428	8.143	232.479	132.584	56.518
1968	16.809	822.948	476.974	288.399	8.423	240.432	137.629	61.896

1968 PER GRUPPI DI COMUNI E CATEGORIE DI ESEROIZI

STAZIONI DI CURA, SOGGIORNO E TURISMO

CAPOLUOGHI DI PROVINCIA	1.200	79.001	46.400	29.130	618	16.436	9.218	4.163
Lusso	15	3.918	2.281	2.140	—	—	—	—
1ª categoria	80	14.323	8.480	7.142	11	423	238	168
2ª categoria	272	27.513	16.129	11.605	123	4.361	2.455	1.547
3ª categoria	427	22.094	13.047	6.555	484	11.652	6.525	2.448
4ª categoria	406	11.153	6.463	1.688	—	—	—	—
COMUNI NON CAPOLUOGHI	7.639	426.192	245.135	160.948	5.568	170.415	97.792	45.622
Lusso	23	4.167	2.548	2.400	—	—	—	—
1ª categoria	279	33.891	19.679	17.121	58	2.414	1.342	971
2ª categoria	1.647	131.473	75.684	58.697	748	29.759	16.828	10.287
3ª categoria	3.327	180.774	103.919	66.088	4.762	138.242	79.622	34.364
4ª categoria	2.363	75.887	43.305	16.642	—	—	—	—

ALTRI COMUNI

CAPOLUOGHI DI PROVINCIA	1.672	106.889	65.318	40.705	824	19.328	11.268	4.645
Lusso	23	7.095	4.205	4.019	—	—	—	—
1ª categoria	134	22.115	13.541	11.931	28	1.546	867	604
2ª categoria	385	35.814	22.064	15.575	256	7.187	4.149	2.043
3ª categoria	531	25.962	15.875	7.010	540	10.595	6.252	1.998
4ª categoria	599	15.903	9.633	2.170	—	—	—	—
COMUNI NON CAPOLUOGHI	6.298	210.866	120.121	57.616	1.413	34.253	19.351	7.466
Lusso	2	129	76	83	—	—	—	—
1ª categoria	64	6.686	3.695	3.340	14	534	318	284
2ª categoria	528	38.326	21.603	17.404	158	5.917	3.370	2.029
3ª categoria	1.579	67.580	38.550	21.488	1.241	27.802	15.663	5.153
4ª categoria	4.125	98.145	56.197	15.301	—	—	—	—

TOTALE

Lusso	63	15.309	9.110	8.642	—	—	—	—
1ª categoria	557	77.015	45.395	39.534	111	4.917	2.765	2.027
2ª categoria	2.832	233.126	135.480	103.281	1.285	47.224	26.802	15.906
3ª categoria	5.864	296.410	171.391	101.141	7.027	188.291	108.062	43.963
4ª categoria	7.493	201.088	115.598	35.801	—	—	—	—
Totale	16.809	822.948	476.974	288.399	8.423	240.432	137.629	61.896

1968 PER REGIONE

Piemonte	1.303	50.438	29.526	12.406	152	3.716	2.155	561
Valle d'Aosta	420	17.304	9.694	4.637	46	1.298	694	183
Lombardia	1.781	76.661	44.582	23.261	319	7.214	4.243	1.276
Trentino-Alto Adige	2.123	81.908	46.991	17.473	932	24.232	13.658	4.103
Veneto	1.899	107.292	62.886	37.802	401	13.895	7.801	2.878
Friuli-Venezia Giulia	559	26.427	15.344	9.540	120	3.954	2.129	1.295
Liguria	1.168	61.215	34.983	20.497	1.111	30.385	16.982	5.870
Emilia-Romagna	2.459	129.118	75.526	56.768	2.419	77.719	45.811	24.539
Toscana	1.392	69.854	40.323	25.163	1.290	34.912	19.627	8.325
Umbria	181	7.609	4.385	2.605	55	757	434	185
Marche	507	26.409	14.856	11.052	333	10.640	5.949	3.474
Lazio	718	48.524	28.071	19.947	658	17.232	10.008	4.955
Abruzzi	333	18.673	10.440	7.637	66	1.750	936	459
Molise	39	1.408	853	517	12	179	103	33
Campania	738	41.583	23.609	16.850	277	7.469	4.211	2.339
Puglia	228	12.305	7.705	4.496	47	1.047	618	239
Basilicata	62	2.481	1.482	985	13	229	146	69
Calabria	250	10.532	6.104	3.628	21	410	239	106
Sicilia	439	20.495	12.359	7.796	134	2.639	1.476	686
Sardegna	210	12.712	7.255	5.339	17	755	409	321
ITALIA	16.809	822.948	476.974	288.399	8.423	240.432	137.629	61.896

TAV. 284 — Esercizi extralberghieri (a)

PROVINCIOLE REGIONI	ALBERGHI DELLA GIOVENTÙ (b)		CAMPEGGI		ALLOGGI PRIVATI (c) Letti	ALTRI ESERCIZI (d) Letti	PROVINCIE REGIONI	ALBERGHI DELLA GIOVENTÙ (b)		CAMPEGGI		ALLOGGI PRIVATI (c) Letti	ALTRI ESERCIZI (d) Letti		
	N	Letti	N	Posti letto				N	Posti letto	N	Letti			N	Posti letto
	Situazione al 31 dicembre 1968 (e)							Situazione al 31 agosto 1968 (f)		Situazione al 31 dicembre 1968 (e)				Situazione al 31 agosto 1968 (f)	
Torino	1	75	10	660	3.109	4.261	Perugia	3	209	11	3.630	3.673	3.675		
Vercelli	—	—	5	675	2.808	3.420	Terni	—	—	3	400	167	49		
Novara	—	—	51	9.682	3.332	6.799	UMBRIA	3	209	14	4.030	3.840	3.724		
Cuneo	1	20	6	750	4.425	5.448	Pesaro e Urbino	—	—	11	2.755	7.691	5.560		
Asti	—	—	1	350	—	—	Ancona	1	40	9	2.185	11.162	10.318		
Alessandria	—	—	2	260	122	1.404	Macerata	1	30	3	850	16.218	6.131		
PIEMONTE	2	95	75	12.377	13.796	21.332	Ascoli Piceno	1	20	7	733	16.319	5.528		
VALLE D'AOSTA	—	—	30	3.505	20.970	5.925	MARCHE	3	90	30	6.523	51.390	27.537		
Varese	—	—	12	650	3.822	907	Viterbo	—	—	9	1.870	112	976		
Como	4	224	56	10.250	8.537	6.218	Rieti	—	—	—	—	—	245		
Sondrio	—	—	5	1.065	6.895	5.331	Roma	1	350	13	12.700	18.900	1.510		
Milano	1	420	5	875	—	—	Latina	1	70	21	11.450	43.500	592		
Bergamo	1	40	4	700	29.959	10.215	Frosinone	—	—	2	100	2.357	159		
Brescia	—	—	61	23.594	16.998	25.113	LAZIO	2	420	45	26.120	64.869	3.482		
Favina	—	—	2	240	57	2.081	L'Aquila	1	62	1	50	2.437	1.584		
Cremona	—	—	1	70	—	—	Teramo	—	—	8	1.710	26.500	2.565		
Mantova	—	—	—	—	—	—	Pescara	—	—	7	350	952	658		
LOMBARDIA	-6	684	146	37.444	66.268	49.865	Chieti	—	—	5	350	7.661	437		
Bolzano-Bozen	—	—	32	6.050	30.598	13.225	ABRUZZI	1	62	21	2.460	37.550	5.244		
Trento	4	424	33	5.960	52.093	26.950	MOLISE	—	—	4	1.000	720	312		
TRENTINO-A. A.	4	424	65	12.010	82.691	40.175	Caserta	—	—	2	6.300	—	—		
Verona	—	—	57	24.230	7.256	5.000	Benevento	—	—	—	—	—	6		
Vicenza	—	—	3	150	8.518	1.739	Napoli	3	172	21	5.770	17.839	4.088		
Belluno	1	50	10	7.302	35.836	17.541	Avellino	—	—	—	—	—	—		
Treviso	—	—	2	160	2.985	1.518	Salerno	3	160	28	9.752	3.458	1.025		
Venezia	3	765	54	33.866	52.424	14.812	CAMPANIA	6	332	51	21.822	21.297	5.119		
Padova	1	50	1	300	1.501	2.844	Foggia	—	—	11	5.438	207	968		
Rovigo	—	—	1	30	724	1.660	Bari	1	116	3	900	—	1.996		
VENETO	5	865	128	66.038	109.244	45.114	Taranto	—	—	4	3.370	2.067	3.716		
Udine	—	—	12	7.710	30.577	6.790	Brindisi	1	95	2	800	1.925	53		
Gorizia	—	—	7	6.275	7.690	1.358	Lecce	1	100	5	1.120	924	105		
Trieste	1	100	9	2.410	2.012	1.059	PUGLIA	3	311	25	11.628	5.123	6.838		
FRIULI-VENEZIA G.	1	100	28	16.395	40.279	9.207	Potenza	—	—	1	90	490	1.865		
Imperia	—	—	33	6.326	7.569	5.252	Matera	—	—	1	150	430	1.245		
Savona	2	250	49	7.360	58.865	13.969	BASILICATA	—	—	2	240	920	3.110		
Genova	3	250	21	3.690	22.144	6.741	Cosenza	—	—	8	799	386	6.994		
La Spezia	1	74	10	1.850	3.771	207	Catanzaro	1	20	7	1.550	342	820		
LIGURIA	6	574	113	19.226	92.349	26.169	Reggio di Calabria	1	88	4	462	767	997		
Piacenza	—	—	1	50	—	305	CALABRIA	2	108	19	2.811	1.495	8.811		
Parma	1	32	2	350	2.134	1.801	Trapani	1	28	1	50	1.435	74		
Reggio nell'Emilia	—	—	2	400	—	267	Palermo	—	—	2	450	650	9.984		
Modena	—	—	2	310	2.601	1.565	Messina	2	94	5	991	356	4.016		
Bologna	1	100	3	150	5.715	2.791	Agrigento	1	43	—	—	539	14		
Ferrara	1	60	8	9.750	—	1.859	Caltanissetta	1	19	—	—	36	—		
Ravenna	—	—	18	1.508	16.096	15.726	Enna	1	19	—	—	—	—		
Forlì	1	98	21	22.630	80.546	52.710	Catania	2	105	2	150	157	2.094		
EMILIA-ROMAGNA	4	290	57	35.148	107.092	77.024	Ragusa	—	—	1	55	—	256		
Massa-Carrara	1	85	15	5.250	10.642	556	Siracusa	1	54	1	226	—	—		
Lucca	1	90	10	4.440	125.040	5.452	SIICILIA	9	362	12	1.922	3.173	16.438		
Fistola	1	70	1	50	5.080	293	Sassari	4	168	13	3.025	—	131		
Firenze	2	460	11	2.710	2.895	5.239	Nuoro	1	32	2	160	—	—		
Livorno	1	60	42	12.820	5.478	3.223	Cagliari	1	34	3	318	—	3.744		
Pisa	1	100	5	1.560	63	240	SARDEGNA	6	234	18	3.503	—	3.875		
Arezzo	1	40	—	—	146	1.479	ITALIA	71	6.065	992	319358	878.451	378.054		
Siena	—	—	2	150	1.415	545									
Grosseto	—	—	23	8.176	4.626	1.726									
TOSCANA	8	905	109	35.156	155.385	18.753									

(a) Rilevazione effettuata in collaborazione con il Ministero del Turismo e dello Spettacolo e l'ENIT, tramite gli Enti Provinciali per il turismo e le Stazioni di Cura, soggiorno e turismo. — (b) Compresi quelli della Regione siciliana, della Regione sarda ed altri. — (c) Camere, appartamenti e ville in affitto. — (d) Case per ferie, vil-

laggi turistici, case di riposo, rifugi, pensionati ed Istituti religiosi. — (e) La rilevazione è estesa a tutto il territorio nazionale — (f) La rilevazione riguarda soprattutto le località soggette all'imposta di soggiorno ed è riferita al periodo di massima occupazione.

TAV. 285 — Movimento dei clienti negli esercizi alberghieri ed extralberghieri (a)

ANNI	migliaia					
	ESERCIZI ALBERGHIERI		ESERCIZI EXTRALBERGHIERI (b)		TOTALE	
	Clienti	Presenze	Clienti	Presenze	Clienti	Presenze
	TOTALE					
1965	24.877	97.535	5.157	83.184	30.034	180.719
1966	26.303	105.821	5.721	92.984	32.024	198.805
1967	26.585	108.611	5.922	98.703	32.507	207.314
1968	26.925	110.405	6.501	103.916	33.426	214.321
	STRANIERI					
1965	8.753	37.677	2.113	17.402	10.866	55.079
1966	9.638	42.587	2.348	20.298	11.986	62.885
1967	9.049	40.958	2.205	20.082	11.254	61.040
1968	8.962	40.643	2.278	20.693	11.240	61.336

(a) Rilevazione effettuata in collaborazione con il Ministero del Turismo e dello Spettacolo e l'ENTIT, tramite gli Enti provinciali per il Turismo e le Stazioni di cura, soggiorno e turismo, sulla base delle

dichiarazioni giornaliere degli arrivi e delle presenze denunciate dai singoli esercizi.

(b) Cfr. anche la Tav. 288.

TAV. 286 — Movimento dei clienti negli esercizi alberghieri

A — PER CATEGORIA DI ESERCIZI

ANNI	migliaia									
	ALBERGHI DI LUSO E DI 1ª CAT.		ALBERGHI DI 2ª CAT. E PENSIONI DI 1ª CAT.		ALBERGHI DI 3ª E 4ª CAT. E PENSIONI DI 2ª E 3ª CAT.		LOCANDE		TOTALE	
	Clienti	Presenze	Clienti	Presenze	Clienti	Presenze	Clienti	Presenze	Clienti	Presenze
	CLIENTI IN TOTALE									
1965	4.149	10.713	6.461	20.012	11.973	53.272	2.294	13.538	24.877	97.535
1966	4.367	11.559	6.934	21.835	12.694	58.293	2.308	14.134	26.303	105.821
1967	4.481	11.746	7.002	22.404	12.813	59.958	2.289	14.503	26.585	108.611
1968	4.492	11.671	7.151	22.912	13.039	61.046	2.243	14.776	26.925	110.405
	STRANIERI									
1965	2.032	6.035	2.577	9.443	3.726	19.936	418	2.263	8.753	37.677
1966	2.196	6.561	2.798	10.493	4.167	22.874	477	2.659	9.638	42.587
1967	2.166	6.520	2.574	10.173	3.870	21.776	439	2.489	9.049	40.958
1968	2.086	6.286	2.541	10.125	3.892	21.729	443	2.503	8.962	40.643
	1968 PER NAZIONALITÀ									
Paesi Bassi	42	151	69	330	127	858	15	112	253	1.451
Germania (Rep. Fed.)	180	667	438	2.572	1.100	8.962	126	1.017	1.844	13.218
Belgio	53	208	91	393	114	603	10	58	268	1.262
Lussemburgo	2	8	3	20	6	49	0	4	11	81
Francia	247	640	360	1.171	524	2.099	50	216	1.181	4.126
Norvegia	7	25	9	43	13	75	2	9	31	152
Svezia	31	150	52	306	66	487	3	16	152	959
Finlandia	4	18	8	41	10	64	1	5	23	128
Danimarca	17	70	40	211	86	507	8	33	151	821
Regno Unito	163	646	230	1.129	323	1.799	23	133	739	3.707
Irlanda	4	18	6	29	8	45	1	4	19	96
Svizzera	92	304	166	776	249	1.630	22	134	529	2.844
Austria	27	97	86	393	258	1.543	37	289	408	2.322
Jugoslavia	15	42	55	129	155	334	38	78	263	583
Portogallo	7	23	9	27	7	25	1	3	24	78
Spagna	35	102	42	112	63	153	4	17	144	384
Grecia	17	53	30	82	48	135	5	18	100	288
Turchia	6	20	9	31	16	49	2	7	33	107
Altri paesi europei	25	87	67	241	94	327	15	52	201	707
RAU-Egitto	2	11	4	15	6	26	1	3	13	55
Sud Africa (Rep.)	18	55	25	68	11	38	1	4	55	165
Canada	48	155	42	112	38	109	5	21	133	397
Stati Uniti d'America	782	1.937	438	1.145	362	1.096	48	162	1.630	4.340
Messico	26	80	30	71	6	19	1	2	63	172
Venezuela	8	30	6	24	6	21	1	4	21	79
Brasile	31	101	36	102	16	56	1	5	84	264
Argentina	31	103	42	118	27	91	2	9	102	321
Israele	13	34	19	53	21	62	1	6	54	155
Pakistan	2	5	1	4	1	4	0	1	4	14
Unione Indiana	5	16	4	14	6	18	1	3	16	51
Giappone	46	117	27	60	15	41	1	5	89	223
Australia	27	87	27	74	21	66	3	11	78	238
Nuova Zelanda	2	7	3	11	3	9	0	1	8	28
Altri paesi extraeuropei	71	219	67	218	86	329	14	61	238	827
Totale	2.086	6.286	2.541	10.125	3.892	21.729	443	2.503	8.962	40.643

Segue Tav. 286 — Movimento dei clienti negli esercizi alberghieri

B - PER GRUPPI DI COMUNI

migliaia

ANNI CATEGORIE NAZIONALITÀ	STAZIONI DI CURA, SOGGIORNO E TURISMO				ALTRI COMUNI				TOTALE	
	Capoluoghi di provincia		Comuni non capoluoghi		Capoluoghi di provincia		Comuni non capoluoghi			
	Olienti	Presenze	Olienti	Presenze	Olienti	Presenze	Olienti	Presenze	Olienti	Presenze
1965	5.507	13.167	5.757	43.599	9.977	23.747	3.636	17.022	24.877	97.535
1966	5.750	13.719	6.250	48.349	10.362	25.191	3.941	18.562	26.303	105.821
1967	5.709	13.673	6.306	49.070	10.467	26.502	4.103	19.366	26.585	108.611
1968	5.693	13.882	6.256	48.880	10.601	26.899	4.375	20.744	26.925	110.405

ANNO 1968

CLIENTI IN TOTALE

ALBERGHI	4.906	10.437	4.749	31.237	8.975	19.534	3.436	12.869	22.066	74.077
Lusso	222	554	94	374	572	1.494	2	9	890	2.431
1ª categoria	963	1.994	535	2.549	1.929	4.093	175	604	3.602	9.240
2ª categoria	1.675	3.634	1.541	9.640	2.939	6.419	901	2.730	7.056	22.423
3ª categoria	1.382	2.815	1.873	13.507	2.165	4.569	1.198	4.158	6.618	25.049
4ª categoria	664	1.440	706	5.167	1.370	2.959	1.160	5.368	3.900	14.934
PENSIONI	397	1.937	1.146	13.821	856	3.583	217	2.211	2.616	21.552
1ª categoria	18	62	23	158	50	236	4	33	95	489
2ª categoria	87	451	208	2.269	328	1.257	42	395	665	4.372
3ª categoria	292	1.424	915	11.394	478	2.090	171	1.783	1.856	16.691
LOCANDE	390	1.508	361	3.822	770	3.782	722	5.664	2.243	14.776
Totale	5.693	13.882	6.256	48.880	10.601	26.899	4.375	20.744	26.925	110.405

STRANIERI

ALBERGHI	2.006	4.760	1.983	14.683	2.801	7.418	749	3.335	7.539	30.176
Lusso	162	439	46	199	360	1.102	1	7	569	1.747
1ª categoria	395	971	251	1.250	819	2.062	52	256	1.517	4.539
2ª categoria	754	1.838	658	4.870	920	2.546	162	640	2.494	9.894
3ª categoria	548	1.181	775	6.379	515	1.246	291	1.148	2.129	9.954
4ª categoria	147	331	253	1.965	187	462	243	1.284	830	4.042
PENSIONI	186	798	424	4.976	277	1.180	93	1.010	980	7.964
1ª categoria	10	35	11	62	24	118	2	16	47	231
2ª categoria	45	219	89	968	141	579	17	161	292	1.927
3ª categoria	131	544	324	3.946	112	483	74	833	641	5.806
LOCANDE	121	328	116	1.111	117	462	89	602	443	2.503
Totale	2.313	5.886	2.523	20.750	3.195	9.060	931	4.947	8.962	40.643

PER NAZIONALITÀ

Paesi Bassi	41	126	105	939	70	197	37	189	253	1.451
Germania (Rep. Fed.)	278	836	886	8.770	327	890	353	2.722	1.844	13.218
Belgio	63	174	99	756	74	197	32	135	268	1.262
Lussemburgo	2	6	5	55	3	11	1	9	11	81
Francia	271	653	283	1.919	474	1.054	153	500	1.181	4.126
Norvegia	5	17	10	81	14	45	2	9	31	152
Svezia	26	83	65	629	47	167	14	80	152	959
Finlandia	4	14	8	76	9	32	2	6	23	128
Danimarca	22	60	77	551	38	150	14	60	151	821
Regno Unito	151	497	297	2.308	235	684	56	218	739	3.707
Irlanda	3	12	5	45	9	34	2	5	19	96
Svizzera	106	316	195	1.816	162	420	66	292	529	2.844
Austria	91	221	195	1.710	75	189	47	202	408	2.322
Jugoslavia	141	227	17	56	85	237	20	63	263	583
Portogallo	6	15	2	11	14	47	2	5	24	78
Spagna	47	98	10	43	80	220	7	23	144	384
Grecia	34	81	6	30	53	158	7	19	100	288
Turchia	12	30	3	15	16	56	2	6	33	107
Altri paesi europei	77	193	22	124	90	316	12	74	201	707
RAU-Egitto	4	14	1	7	7	30	1	4	13	55
Sud Africa (Rep.)	18	50	7	19	29	92	1	4	55	165
Canada	53	144	15	55	59	182	6	16	133	397
Stati Uniti d'America	611	1.378	153	503	796	2.242	70	217	1.630	4.340
Messico	32	73	3	6	27	90	1	3	63	172
Venezuela	6	19	2	10	11	45	2	5	21	79
Brasile	31	76	7	30	44	151	2	7	84	264
Argentina	35	97	10	38	53	173	4	13	102	321
Israele	22	51	5	23	26	76	1	5	54	155
Pakistan	1	2	3	11	..	1	4	14
Unione Indiana	3	9	1	3	12	37	..	2	16	51
Giappone	24	46	3	8	60	163	2	6	89	223
Australia	27	76	7	21	41	131	3	10	78	238
Nuova Zelanda	3	10	1	2	4	14	..	2	8	28
Altri paesi extraeuropei	63	182	18	91	148	519	9	35	238	827
Totale	2.313	5.886	2.523	20.570	3.195	9.060	931	4.947	8.962	40.643

TAV. 287 — Movimento dei clienti negli esercizi alberghieri per provincia

A - CLIENTI IN TOTALE

Anno 1988

PROVINCIE REGIONI	ALBERGHI		PENSIONI		LOCANDE		TOTALE	
	Olienti	Presenze	Olienti	Presenze	Olienti	Presenze	Olienti	Presenze
Torino	802.012	1.977.307	12.382	227.830	86.507	1.713.658	900.901	3.918.795
Vercelli	68.170	255.124	249	6.078	9.585	97.629	78.004	358.831
Novara	216.215	772.639	9.581	64.257	34.576	311.415	260.372	1.148.311
Cuneo	102.793	483.371	3.830	38.610	16.945	123.638	123.568	765.619
Asti	27.620	87.240	—	—	3.063	43.691	30.683	130.931
Alessandria	126.752	379.102	2.866	41.665	7.636	47.708	137.254	468.475
PIEMONTE	1.343.562	3.954.783	28.908	378.440	158.312	2.457.739	1.530.782	6.790.962
VALLE D'AOSTA	228.131	830.040	6.688	58.115	6.370	55.680	241.189	943.835
Varese	81.992	312.007	284	7.686	15.253	234.637	97.529	554.330
Como	253.674	788.734	3.230	44.625	26.223	264.915	283.127	1.098.274
Sondrio	77.285	423.643	4.248	33.237	8.121	47.537	89.654	504.417
Milano	1.762.501	4.003.805	216.810	808.081	85.689	722.560	2.065.000	5.534.446
Bergamo	99.524	396.191	1.313	17.209	26.805	262.510	127.642	675.910
Brescia	327.698	1.247.955	13.237	112.926	50.736	282.817	391.671	1.643.698
Pavia	64.830	229.917	1.744	11.275	12.316	147.870	78.890	389.062
Cremona	52.776	128.551	—	—	6.970	30.417	59.746	158.968
Mantova	63.214	114.436	—	—	46.889	88.107	110.103	202.543
LOMBARDIA	2.783.494	7.645.239	240.866	1.035.039	279.002	2.081.370	3.303.362	10.761.648
Bolzano-Bozen	588.355	3.275.868	113.626	1.332.671	61.235	490.588	763.216	5.099.127
Trento	292.180	1.762.542	42.999	467.890	20.853	184.465	356.032	2.414.897
TRENTINO-ALTO ADIGE	880.535	5.038.410	156.625	1.800.561	82.088	675.053	1.119.248	7.514.024
Verona	441.767	1.268.690	5.076	62.230	41.654	232.515	488.497	1.563.435
Vicenza	146.746	433.988	1.295	28.961	19.907	95.823	167.948	558.772
Belluno	228.015	1.219.846	18.729	180.055	7.785	76.979	254.529	1.476.880
Treviso	177.440	460.624	223	2.196	24.255	173.928	201.918	636.748
Venezia	1.244.407	4.359.904	126.355	830.065	210.253	1.516.265	1.581.015	6.706.234
Padova	395.012	2.138.223	3.394	28.954	24.473	160.843	422.879	2.328.020
Rovigo	21.054	158.856	760	18.450	3.971	166.855	25.785	344.161
VENETO	2.654.441	10.040.131	155.832	1.150.911	332.298	2.423.208	3.142.571	13.614.250
Udine	282.395	1.154.300	21.023	217.184	21.825	284.145	325.243	1.655.629
Gorizia	78.075	462.330	2.867	49.122	5.111	100.510	86.053	611.962
Trieste	286.414	543.357	15.790	42.860	36.884	91.620	339.088	677.837
FRIULI-VENEZIA GIULIA	646.884	2.159.987	39.680	309.166	63.820	476.275	750.384	2.945.428
Imperia	307.987	1.498.891	71.609	650.274	41.144	289.893	420.740	2.439.058
Savona	238.263	1.835.826	129.135	1.581.478	57.958	664.144	625.356	4.081.448
Genova	696.561	1.856.313	132.894	756.680	65.486	293.828	894.941	2.906.821
La Spezia	161.620	405.850	15.763	109.316	5.836	44.832	183.219	559.998
LIGURIA	1.404.431	5.596.880	349.401	3.097.748	170.424	1.292.697	1.924.256	9.987.325
Piacenza	96.622	255.356	7	12	3.404	15.629	100.033	270.997
Parma	167.697	632.931	19.809	228.527	20.035	115.812	207.541	977.270
Reggio nell'Emilia	78.486	165.648	297	10.381	24.619	108.938	103.402	284.967
Modena	210.108	522.044	4.875	69.726	10.234	70.847	225.217	662.617
Bologna	760.187	1.349.376	27.685	225.138	67.993	200.309	855.865	1.774.823
Ferrara	98.820	263.059	4.393	41.639	29.479	193.169	132.692	497.867
Ravenna	156.620	1.398.018	49.931	812.803	14.079	139.208	220.630	2.350.029
Forlì	520.306	5.854.399	330.265	5.047.522	43.754	621.194	894.325	11.523.115
EMILIA-ROMAGNA	2.088.846	10.440.831	437.262	6.435.748	213.597	1.465.106	2.739.705	18.341.685
Massa-Carrara	37.700	147.348	24.995	317.986	2.429	22.191	65.124	487.525
Lucca	132.626	764.665	60.327	857.250	7.653	66.753	200.606	1.688.668
Flotola	138.391	973.681	20.976	194.465	8.638	63.739	168.005	1.231.885
Firenze	1.124.553	2.274.109	195.236	718.823	75.122	349.735	1.394.911	3.342.667
Livorno	225.948	768.934	32.820	273.666	3.856	43.340	262.624	1.085.940
Pisa	232.103	517.459	8.806	101.048	2.775	53.604	243.684	672.111
Arezzo	75.190	140.717	1.576	16.624	4.288	33.797	81.054	191.138
Siena	167.007	684.361	42.283	405.600	4.713	38.913	214.003	1.128.874
Grosseto	151.143	491.773	11.297	79.028	4.981	34.463	167.421	605.264
TOSCANA	2.284.661	6.763.047	398.316	2.964.490	114.455	706.535	2.797.432	10.434.072

Segue Tav. 287 — Movimento dei clienti negli esercizi alberghieri per provincia

Segue A — CLIENTI IN TOTALE

Anno 1968

PROVINCIE REGIONI	ALBERGHI		PENSIONI		LOCANDE		TOTALE	
	Olienti	Presenze	Olienti	Presenze	Olienti	Presenze	Olienti	Presenze
Perugia	261.800	485.557	11.399	58.254	2.455	7.598	275.654	551.409
Terni	87.113	162.198	754	4.637	6.851	23.596	94.718	190.431
UMBRIA	348.913	647.755	12.153	62.891	9.306	31.194	370.372	741.840
Pesaro e Urbino	107.522	800.257	46.891	548.257	2.364	20.720	156.777	1.369.234
Ancona	175.556	532.236	26.058	167.142	3.025	17.065	204.639	716.443
Macerata	66.408	220.454	2.539	25.164	2.446	29.394	71.393	275.012
Ascoli Piceno	81.932	344.775	8.171	112.961	649	3.337	90.752	461.073
MARCHE	431.418	1.897.722	83.659	853.524	8.484	70.516	523.561	2.821.762
Viterbo	58.919	150.034	1.177	13.366	4.714	15.045	64.810	178.445
Rieti	34.759	104.812	4.351	28.806	1.395	6.023	40.505	139.641
Roma	2.145.026	5.995.944	463.447	1.876.341	235.828	912.807	2.844.301	8.785.092
Latina	82.408	345.939	9.223	65.934	568	3.853	92.199	415.726
Frosinone	51.771	255.777	18.340	193.946	3.771	19.853	73.882	469.576
LAZIO	2.372.883	6.852.506	496.538	2.178.393	246.276	957.581	3.115.697	9.988.480
L'Aquila	101.641	320.671	1.301	11.609	2.796	15.670	105.738	347.950
Teramo	42.015	287.008	2.733	39.987	1.002	5.241	45.750	332.236
Pescara	147.973	352.893	6.156	37.258	6.049	29.748	160.178	419.899
Chieti	68.072	210.591	—	—	38.215	83.508	106.287	294.099
ABRUZZI	359.701	1.171.163	10.190	88.854	48.062	134.167	417.953	1.394.184
MOLISE	60.885	116.142	2.230	5.774	7.677	46.213	70.792	168.129
Caserta	85.773	240.508	376	5.368	586	4.611	86.735	250.487
Benevento	18.076	39.034	—	—	662	9.994	18.738	49.028
Napoli	1.159.498	3.214.152	80.983	539.696	66.779	231.197	1.307.260	3.985.045
Avellino	53.777	166.391	390	1.524	8.401	47.170	62.568	215.085
Salerno	301.129	716.670	28.734	85.481	64.363	165.712	394.226	967.863
CAMPANIA	1.618.253	4.376.755	110.483	632.069	140.791	458.684	1.869.527	5.467.508
Foggia	171.968	416.519	1.422	9.875	15.023	69.281	188.413	495.675
Bari	215.298	433.544	14.420	43.980	21.262	114.824	250.980	592.348
Taranto	90.578	210.877	2.879	28.286	813	7.572	94.270	246.735
Brindisi	56.415	244.847	2.897	18.907	1.890	23.008	61.202	286.762
Lecce	57.385	142.723	6.094	20.337	3.884	10.470	67.363	173.530
PUGLIA	591.644	1.448.510	27.712	121.385	42.872	225.155	662.228	1.795.050
Potenza	40.736	92.076	3.441	13.305	13.534	58.875	57.711	164.256
Matera	35.345	109.375	—	—	4.551	13.138	39.896	122.513
BASILICATA	76.081	201.451	3.441	13.305	18.085	72.013	97.607	286.769
Cosenza	287.437	729.973	—	—	77.296	251.561	364.733	981.534
Catanzaro	180.916	408.969	7.845	23.792	33.868	80.282	222.629	513.043
Reggio di Calabria	127.937	329.922	2.443	29.035	4.314	25.961	134.694	384.918
CALABRIA	596.290	1.468.864	10.288	52.827	115.478	357.804	722.056	1.879.495
Trapani	68.428	163.103	5.522	25.087	3.616	20.787	77.566	208.977
Palermo	254.920	628.705	5.121	52.765	39.259	234.812	299.300	916.282
Messina	219.887	577.473	19.319	117.463	36.665	97.641	275.871	792.577
Agrigento	91.932	187.023	88	360	23.396	29.649	115.416	217.032
Caltanissetta	51.560	121.985	1.610	3.513	6.161	13.723	59.331	139.221
Enna	28.067	49.471	—	—	5.467	12.933	33.534	62.404
Catania	159.691	337.664	7.300	54.004	27.935	90.336	194.926	482.004
Regusa	53.277	120.664	—	—	6.910	18.040	60.187	138.704
Siracusa	59.499	179.337	908	3.189	4.562	33.496	64.969	216.022
SICILIA	987.261	2.365.425	39.868	256.381	153.971	551.417	1.181.100	3.173.223
Sassari	152.470	601.251	5.400	45.477	2.184	9.432	160.054	656.160
Nuoro	40.913	129.438	—	—	5.486	117.185	46.399	246.623
Cagliari	113.787	330.929	623	10.578	24.158	111.449	138.568	452.956
SARDEGNA	307.170	1.061.618	6.023	56.055	31.828	238.066	345.021	1.355.739
ITALIA	22.065.484	74.077.259	2.616.163	21.551.676	2.243.196	14.776.473	26.924.843	110.405.408

Segue Tav. 287 — Movimento dei clienti negli esercizi alberghieri per provincia

B - CLIENTI STRANIERI

Anno 1968

PROVINCIE REGIONI	ALBERGHI		PENSIONI		LOCANDE		TOTALE	
	Clienti	Presenze	Clienti	Presenze	Clienti	Presenze	Clienti	Presenze
Torino	207.523	557.026	2.336	30.131	10.998	53.751	220.857	640.908
Vercelli	12.691	41.003	9	154	1.134	4.479	13.834	45.636
Novara	109.154	358.239	5.323	23.845	7.553	28.691	122.030	410.775
Cuneo	22.335	65.040	568	2.933	1.882	19.064	24.785	87.037
Asti	5.755	11.479	—	—	191	534	5.946	12.013
Alessandria	20.904	50.823	253	2.941	265	874	21.422	54.638
PIEMONTE	378.362	1.083.610	8.489	60.004	22.023	107.393	408.874	1.251.007
VALLE D'AOSTA	78.760	184.256	1.183	7.785	986	4.651	80.909	196.692
Varese	22.485	86.707	62	968	2.095	17.259	24.642	104.934
Como	125.990	394.943	1.422	8.743	4.386	15.071	131.798	418.757
Sondrio	12.617	44.594	392	4.765	1.110	1.847	14.119	51.206
Milano	677.856	1.981.128	32.346	186.159	6.780	71.718	716.982	2.239.005
Bergamo	25.943	75.178	106	1.233	2.069	15.569	28.118	91.980
Brescia	117.276	570.188	4.393	33.083	10.786	69.657	132.455	672.928
Pavia	14.973	39.559	190	986	930	4.450	16.093	44.995
Cremona	9.981	13.767	—	—	831	1.224	10.812	14.991
Mantova	6.864	10.538	—	—	264	539	7.128	11.077
LOMBARDIA	1.013.985	3.216.602	38.911	235.937	29.251	197.334	1.082.147	3.649.873
Bolzano-Bozen	388.346	2.318.607	88.629	1.076.280	45.813	396.370	522.788	3.791.257
Trento	89.600	486.059	9.971	95.294	8.571	76.808	108.142	658.161
TRENTINO - ALTO ADIGE	477.946	2.804.666	98.600	1.171.574	54.384	473.178	630.930	4.449.418
Verona	166.985	646.751	3.560	38.894	4.309	16.100	174.854	701.745
Vicenza	31.111	47.396	91	423	1.733	4.047	32.935	51.866
Belluno	60.944	164.662	1.983	8.277	1.561	3.180	64.488	176.119
Treviso	33.037	53.124	6	28	2.417	7.281	35.460	60.433
Venezia	856.675	3.096.606	81.275	462.461	106.136	664.064	1.044.086	4.223.131
Padova	118.189	910.275	605	4.305	2.849	7.187	121.643	921.767
Rovigo	5.898	57.771	69	649	512	1.192	6.479	59.612
VENETO	1.272.839	4.976.585	87.589	515.037	119.517	703.051	1.479.945	6.194.673
Udine	92.395	443.379	13.144	128.433	4.183	22.847	109.722	594.659
Gorizia	29.371	212.732	1.375	14.568	802	3.422	31.548	230.722
Trieste	112.128	216.676	8.848	19.891	24.369	44.408	145.345	280.975
FRIULI - VENEZIA GIULIA	233.894	872.787	23.367	162.892	29.354	70.677	286.615	1.106.356
Imperia	127.493	756.613	22.712	197.598	8.775	57.308	158.980	1.011.519
Savona	112.384	977.510	49.553	583.375	13.029	141.398	174.966	1.702.283
Genova	274.996	646.025	33.704	150.561	8.742	33.126	317.442	829.712
La Spezia	50.257	133.552	3.622	34.212	569	2.430	54.448	170.194
LIGURIA	565.130	2.513.700	109.591	965.746	31.115	234.262	705.836	3.713.708
Piacenza	19.237	29.020	—	—	100	549	19.337	29.569
Parma	27.516	57.663	309	2.985	994	2.706	28.819	63.354
Reggio nell'Emilia	14.211	28.005	—	—	1.799	5.369	16.010	33.374
Modena	38.657	82.085	123	1.112	222	1.285	39.002	84.842
Bologna	136.240	314.504	2.800	7.458	14.804	28.840	153.844	350.802
Ferrara	15.884	66.703	801	6.740	695	4.630	17.380	78.073
Ravenna	74.301	773.375	15.267	244.669	1.153	7.124	90.721	1.025.168
Forlì	261.417	3.376.009	141.153	2.088.654	9.063	137.946	411.633	5.602.609
EMILIA - ROMAGNA	587.463	4.727.364	160.453	2.351.618	28.830	188.449	776.746	7.287.431
Massa-Carrara	8.939	46.935	9.457	115.415	316	1.815	18.712	164.165
Lucca	36.318	250.363	15.710	186.136	416	3.345	52.444	439.844
Pistoia	15.839	154.585	997	12.669	244	2.706	17.080	169.960
Firenze	582.069	1.332.340	96.426	360.058	33.538	134.103	712.033	1.826.501
Livorno	45.769	294.470	8.187	75.226	1.224	14.421	55.180	384.117
Pisa	99.950	170.040	2.081	13.214	446	1.120	102.477	184.374
Arezzo	10.521	15.868	55	317	274	1.084	10.850	17.269
Siena	38.343	78.526	5.018	14.637	344	802	43.705	93.965
Grosseto	26.892	132.302	2.085	14.446	76	462	29.053	147.210
TOSCANA	864.640	2.475.429	140.016	792.118	36.878	159.858	1.041.534	3.427.405

Segue Tav. 287 — Movimento dei clienti negli esercizi alberghieri per provincia

Segue B — CLIENTI STRANIERI

Anno 1968

PROVINCIE REGIONI	ALBERGHI		PENSTONI		LOCANDR		TOTALE	
	Olienti	Presenze	Olienti	Presenze	Olienti	Presenze	Olienti	Presenze
Perugia	69.126	121.543	3.502	11.558	202	472	72.830	133.573
Terni	15.290	30.403	150	288	535	927	15.975	31.618
UMBRIA	84.416	151.946	3.652	11.846	737	1.399	88.805	165.191
Pesaro e Urbino	46.216	475.207	22.821	271.972	145	1.949	69.182	749.128
Ancona	29.996	168.744	4.814	40.959	56	260	34.866	209.963
Macerata	3.263	12.630	228	2.471	109	1.613	3.600	16.714
Ascoli Piceno	7.182	46.162	1.526	28.091	6	14	8.714	74.267
MARCHE	86.657	702.743	29.389	343.493	316	3.836	116.362	1.050.072
Viterbo	7.251	13.922	90	326	324	455	7.665	14.703
Rieti	1.770	3.843	167	506	7	8	1.944	4.357
Roma	1.053.046	3.375.189	213.069	891.639	78.199	312.192	1.344.314	4.579.020
Latina	16.139	105.055	2.168	16.151	14	30	18.321	121.236
Frosinone	5.396	15.137	288	1.492	91	407	5.775	17.036
LAZIO	1.083.602	3.513.146	215.782	910.114	78.638	313.092	1.378.019	4.736.352
L'Aquila	4.607	8.526	26	51	45	147	4.678	8.724
Teramo	5.135	56.778	198	3.174	17	90	5.350	60.042
Pescara	11.249	37.778	566	2.205	148	863	11.963	40.846
Chieti	3.932	15.098	—	—	—	—	3.932	15.098
ABRUZZI	24.923	118.180	790	5.430	210	1.100	25.923	124.710
MOLISE	3.119	5.450	145	335	14	52	3.278	5.837
Caserta	12.000	38.501	6	6	6	96	12.012	38.603
Benevento	1.503	2.666	—	—	2	16	1.505	2.682
Napoli	414.213	1.469.482	34.700	282.893	3.680	16.063	452.593	1.768.438
Avellino	2.586	8.422	—	—	34	90	2.620	8.512
Salerno	62.795	221.393	8.100	37.133	1.264	3.291	72.159	261.817
CAMPANIA	493.097	1.740.464	42.806	320.032	4.988	19.556	540.889	2.080.052
Foggia	17.540	42.560	366	1.733	676	3.533	18.582	47.826
Bari	25.201	58.702	1.360	3.084	1.616	4.651	28.177	66.437
Taranto	8.865	34.945	302	1.201	23	87	9.190	36.233
Brindisi	16.128	76.621	1.452	2.676	258	568	17.838	79.865
Lecco	1.708	4.686	161	473	—	—	1.869	5.159
PUGLIA	69.442	217.514	3.641	9.167	2.573	8.839	75.656	235.520
Potenza	2.402	5.745	124	481	137	247	2.663	6.473
Matera	2.659	6.526	—	—	—	—	2.659	6.526
BASILICATA	5.061	12.271	124	481	137	247	5.322	12.999
Cosenza	9.883	30.135	—	—	100	786	9.983	30.921
Catanzaro	5.059	14.362	48	219	65	173	5.172	14.754
Reggio di Calabria	6.861	14.427	128	527	43	124	7.032	15.078
CALABRIA	21.803	58.924	176	746	208	1.083	22.187	60.753
Trapani	7.600	16.482	440	1.229	25	147	8.065	17.858
Palermo	37.184	145.505	1.112	6.413	637	2.190	38.933	154.108
Messina	37.026	185.357	10.787	80.004	1.421	9.348	49.234	274.709
Agrigento	16.361	25.158	3	23	—	—	16.364	25.181
Caltanissetta	2.560	5.646	—	—	9	25	2.569	5.671
Enna	4.718	6.335	—	—	36	45	4.754	6.380
Catania	16.752	51.837	684	3.927	520	1.956	17.956	57.720
Ragusa	2.212	6.173	—	—	—	—	2.212	6.173
Siracusa	16.995	43.117	74	327	100	318	17.169	43.762
SICILIA	141.408	485.610	13.100	91.923	2.748	14.029	157.256	591.562
Sassari	34.267	216.988	903	6.049	63	160	35.233	223.197
Nuoro	4.243	23.303	—	—	15	19	4.258	23.322
Cagliari	14.179	74.223	223	2.238	296	966	14.698	77.427
SARDEGNA	52.689	314.514	1.126	8.287	374	1.145	54.189	323.946
ITALIA	7.539.236	30.175.761	978.930	7.964.565	443.256	2.503.231	8.961.422	40.643.557

TAV. 288 — Movimento degli ospiti negli esercizi extralberghieri (a)

A — PER REGIONI

Anno 1968

REGIONI	ALBERGHI DELLA GIOVENTÙ		CAMPEGGI		ALLOGGI PRIVATI (b)		ALTRI ESERCIZI (c)		TOTALE	
	Ospiti	Presenze	Ospiti	Presenze	Ospiti	Presenze	Ospiti	Presenze	Ospiti	Presenze
OSPITI IN TOTALE										
Piemonte	6.532	13.389	88.586	386.744	21.794	759.427	95.923	1.245.160	212.835	2.404.720
Valle d'Aosta	—	—	16.051	81.914	39.084	1.306.120	19.334	323.235	74.469	1.711.269
Lombardia	26.705	34.797	140.047	1.121.270	178.228	4.391.539	229.170	3.569.958	574.150	9.117.564
Trentino-Alto Adige	7.003	11.728	45.783	259.392	277.617	5.354.932	100.395	1.977.479	430.798	7.603.531
Veneto	29.252	50.610	483.247	3.904.037	424.998	10.450.277	240.719	4.760.961	1.178.216	19.165.885
Friuli-Venezia Giulia	4.899	8.349	104.942	949.811	230.387	3.565.771	28.372	729.586	368.600	5.253.517
Liguria	22.404	45.114	131.146	1.128.918	196.611	7.640.317	125.604	2.978.816	475.765	11.793.165
Emilia-Romagna	11.069	16.270	213.858	1.627.331	200.454	5.072.054	244.867	5.297.296	670.248	12.012.951
Toscana	51.534	112.878	273.420	1.813.303	173.709	5.078.404	121.691	2.557.028	620.354	9.561.613
Umbria	3.544	8.960	6.294	20.596	16.880	483.941	35.173	384.414	61.891	897.911
Marche	969	3.562	23.963	262.712	138.771	3.354.467	93.763	2.132.658	257.466	5.753.399
Lazio	30.160	94.355	131.540	664.194	160.207	3.206.972	20.863	335.126	342.770	4.300.647
Abruzzi	61	202	16.338	131.464	255.790	3.993.202	86.604	1.262.671	358.793	5.387.539
Molise	—	—	1.593	4.413	1.540	4.620	—	—	3.133	9.033
Campania	29.704	76.096	85.986	525.170	86.761	1.554.920	68.486	702.477	270.937	2.858.663
Puglia	5.867	9.539	34.803	184.352	23.769	669.348	73.585	1.007.936	138.024	1.871.175
Basilicata	—	—	1.999	8.141	10.767	327.036	13.917	399.048	26.683	734.225
Calabria	1.529	3.755	22.993	114.732	17.645	187.234	284.457	1.914.142	326.624	2.219.863
Sicilia	6.958	17.037	26.387	139.357	7.967	226.157	26.718	328.847	68.030	711.398
Sardegna	1.068	3.094	23.458	289.778	—	—	17.112	254.837	41.638	547.709
ITALIA	239.258	509.735	1.872.434	13.617.629	2.462.979	57.626.738	1.926.753	32.161.675	6.501.424	103.915.777
OSPITI STRANIERI										
Piemonte	5.272	10.622	78.523	351.114	1.380	29.185	3.452	28.008	88.627	418.929
Valle d'Aosta	—	—	10.663	28.953	2.849	29.717	3.655	36.079	17.167	94.749
Lombardia	24.030	30.620	128.739	1.054.528	7.550	127.744	18.460	192.834	178.779	1.405.726
Trentino-Alto Adige	5.672	9.695	40.114	227.297	133.384	1.645.564	25.615	288.877	204.785	2.171.433
Veneto	26.776	46.284	443.975	3.610.698	95.187	1.506.366	41.911	401.558	607.849	5.564.906
Friuli-Venezia Giulia	4.190	7.294	88.790	808.080	81.522	1.139.371	5.650	66.625	180.152	2.021.370
Liguria	18.204	34.643	94.822	753.606	27.105	798.449	15.978	224.902	156.109	1.811.600
Emilia-Romagna	8.533	12.153	143.587	1.138.252	17.232	392.560	23.476	321.395	192.828	1.864.360
Toscana	41.091	89.729	187.959	1.058.446	12.290	516.924	26.695	459.260	268.035	2.124.359
Umbria	2.313	6.190	3.559	9.658	7.553	366.424	11.637	33.277	25.062	415.549
Marche	731	2.939	15.119	164.303	11.212	284.132	1.161	20.941	28.223	472.315
Lazio	25.275	81.534	93.014	420.519	18.009	234.975	1.618	15.220	137.916	752.248
Abruzzi	—	—	8.273	65.454	6.702	110.121	63	456	15.038	176.031
Molise	—	—	691	1.968	—	—	—	—	691	1.968
Campania	22.297	55.434	57.971	346.163	12.726	243.374	9.560	138.260	102.554	783.231
Puglia	4.568	6.331	12.505	44.800	2.571	76.158	189	1.687	19.833	128.976
Basilicata	—	—	564	2.283	1.180	36.116	—	—	1.744	38.399
Calabria	1.017	2.760	7.064	28.444	1.521	19.762	589	9.055	10.191	60.021
Sicilia	3.839	7.797	14.286	86.430	1.195	23.039	10.068	102.253	29.388	219.519
Sardegna	617	1.833	12.586	165.602	—	—	—	—	13.203	167.435
ITALIA	194.425	405.858	1.442.804	10.366.598	441.168	7.579.981	199.777	2.340.687	2.278.174	20.693.124

(a) La rilevazione ha carattere nazionale per gli Alberghi della gioventù ed i Campeggi. È limitata alle località soggette all'imposta di soggiorno per gli altri tipi di esercizio. Otr. anche la Tav. 284.

(b) camere, appartamenti e ville in affitto.

(c) Case per ferie, villaggi turistici, case di riposo, rifugi, pensionati ed Istituti religiosi.

Segue Tav. 288 — Movimento degli ospiti negli esercizi extralberghieri

B - STRANIERI PER NAZIONALITÀ

NAZIONALITÀ	ALBERGHI DELLA GIOVENTÙ		CAMPEGGI		ALLOGGI PRIVATI		ALTRI ESERCIZI		TOTALE	
	Ospiti	Presenze	Ospiti	Presenze	Ospiti	Presenze	Ospiti	Presenze	Ospiti	Presenze
ANNO 1967										
Paesi Bassi	4.586	10.976	134.184	1.201.582	20.556	343.745	16.375	216.809	175.701	1.773.112
Germania (Rep. Fed.)	22.688	60.067	471.886	4.584.976	225.989	3.434.869	76.198	890.200	796.761	8.970.112
Belgio	3.598	8.167	61.189	424.386	10.089	192.572	12.559	121.567	87.435	746.692
Lussemburgo	209	344	2.055	13.475	359	6.906	244	3.736	2.867	24.461
Francia	31.283	53.817	219.797	1.032.521	34.668	685.802	30.207	340.435	315.955	2.112.575
Norvegia	797	1.602	5.321	23.795	583	15.637	460	4.798	7.161	45.832
Svezia	1.692	3.477	23.043	134.379	7.854	159.060	7.781	91.423	40.370	388.339
Finlandia	347	729	3.467	12.962	536	7.964	776	8.503	5.126	30.158
Danimarca	2.476	5.650	40.595	263.768	3.205	55.468	3.517	29.101	49.793	353.987
Regno Unito	34.975	68.301	122.063	509.837	14.502	300.017	7.560	49.693	179.100	927.848
Irlanda	1.622	3.692	1.757	7.184	135	6.015	283	2.461	3.797	19.352
Svizzera	5.315	11.736	75.347	646.278	23.922	518.740	8.464	108.921	113.048	1.285.675
Austria	5.178	10.467	64.124	490.080	70.620	1.075.553	20.887	298.184	160.809	1.874.284
Jugoslavia	3.382	6.542	11.077	30.002	5.094	36.303	2.429	9.423	21.982	82.270
Portogallo	248	437	2.135	6.695	196	3.669	272	1.487	2.851	12.288
Spagna	3.049	5.802	4.380	12.468	700	14.201	1.110	4.760	9.239	37.231
Grecia	2.611	5.095	1.900	11.183	726	59.137	388	4.311	5.625	79.726
Turchia	317	815	1.153	3.633	396	10.124	130	1.139	1.996	15.711
Altri paesi europei	5.881	13.639	38.691	109.440	3.491	58.447	1.916	12.352	49.979	193.878
RAU-Egitto	188	510	327	1.400	152	4.917	70	1.364	737	8.191
Sud Africa (Rep. del)	1.523	3.679	2.819	7.568	88	2.388	159	3.328	4.589	16.963
Canada	9.732	21.550	9.642	36.012	994	23.738	539	2.033	20.907	83.333
Stati Uniti d'America	27.445	57.660	41.846	132.076	12.147	261.468	5.848	90.265	87.286	541.469
Messico	217	556	386	986	58	2.248	56	362	717	4.152
Venezuela	70	184	197	532	182	4.206	34	273	483	5.195
Brasile	617	1.377	513	1.719	330	10.394	148	723	1.608	14.213
Argentina	1.854	4.686	1.312	4.460	363	9.270	214	1.811	3.743	20.227
Israele	2.070	4.356	649	2.028	128	3.377	109	939	2.956	10.700
Pakistan	76	199	172	450	6	521	23	254	277	1.424
Unione Indiana	441	842	291	663	41	1.351	43	899	816	3.755
Giappone	3.898	7.309	424	1.201	139	4.633	69	759	4.530	13.902
Australia	9.101	19.594	10.086	27.432	340	10.131	282	1.642	19.809	58.799
Nuova Zelanda	1.682	3.624	4.771	13.113	27	962	111	433	6.591	18.132
Altri paesi extraeuropei	7.243	15.332	9.700	29.909	2.306	248.488	1.053	13.878	20.302	307.607
Totale	196.411	412.813	1.367.299	9.778.193	440.922	7.572.321	200.314	2.318.266	2.204.946	20.081.593

ANNO 1968

Paesi Bassi	4.552	12.623	135.176	1.193.824	17.304	296.680	17.316	234.921	174.348	1.738.048
Germania (Rep. Fed.)	24.868	60.262	527.154	5.081.858	234.910	3.564.246	73.567	837.670	860.499	9.544.036
Belgio	3.797	9.040	72.873	513.981	8.524	164.379	14.797	132.141	99.991	819.541
Lussemburgo	102	218	2.110	13.182	549	13.365	212	1.630	2.973	28.395
Francia	26.503	45.198	184.750	908.059	31.576	606.854	25.614	285.837	268.443	1.845.948
Norvegia	789	1.578	6.421	41.780	561	11.142	347	4.411	8.118	58.911
Svezia	1.833	3.889	26.601	148.691	7.985	149.406	14.356	203.915	50.775	505.901
Finlandia	856	1.588	3.837	15.265	617	12.767	787	9.613	6.097	39.233
Danimarca	1.730	3.584	37.585	229.245	2.403	48.335	2.902	27.948	44.620	309.112
Regno Unito	31.944	62.469	125.056	552.976	11.504	256.730	4.767	37.135	173.271	909.310
Irlanda	1.609	3.343	1.732	8.382	166	5.249	181	906	3.688	17.880
Svizzera	5.708	14.368	79.737	665.792	25.996	525.058	9.008	103.562	120.449	1.308.780
Austria	4.388	9.136	64.814	498.594	69.808	1.103.771	22.219	295.993	161.229	1.907.494
Jugoslavia	2.797	6.525	10.525	29.187	4.367	50.785	1.365	8.004	19.054	94.501
Portogallo	799	752	2.950	9.938	138	7.507	103	1.110	3.570	19.307
Spagna	2.932	5.470	4.191	11.151	744	14.006	904	3.325	8.771	33.952
Grecia	1.908	3.627	1.418	6.894	740	62.831	460	6.385	4.526	79.737
Turchia	323	613	2.586	8.817	394	10.055	162	899	3.465	20.384
Altri paesi europei	8.496	18.738	60.483	166.047	4.491	51.685	1.746	11.487	75.216	247.957
RAU-Egitto	808	1.662	925	3.243	153	3.217	236	4.922	2.122	13.044
Sud Africa (Rep. del)	2.272	4.914	3.249	8.655	121	4.093	144	1.426	5.786	19.088
Canada	11.192	24.093	12.448	35.472	1.003	20.558	605	3.954	25.248	84.077
Stati Uniti d'America	26.199	54.532	43.862	130.248	12.849	288.491	5.441	97.621	88.351	570.892
Messico	552	1.157	458	1.176	98	3.940	56	548	1.164	6.821
Venezuela	155	431	540	1.641	128	3.388	22	182	845	5.642
Brasile	650	1.819	1.028	3.285	196	10.251	131	961	2.005	16.316
Argentina	1.664	4.238	1.740	5.989	551	9.318	270	1.096	4.225	20.641
Israele	3.733	7.014	1.271	2.994	267	5.002	302	2.075	5.573	17.085
Pakistan	91	288	135	557	13	263	11	75	250	1.183
Unione Indiana	426	973	336	1.002	44	974	48	1.066	854	4.015
Giappone	5.228	9.777	476	1.487	137	5.437	73	1.077	5.914	17.778
Australia	9.282	17.964	12.165	29.195	451	21.661	280	1.308	22.178	70.128
Nuova Zelanda	1.924	3.555	5.845	14.016	41	2.280	83	271	7.893	20.122
Altri paesi extraeuropei	4.735	10.420	8.327	23.975	2.339	246.257	1.262	17.213	16.663	297.865
Totale	194.425	405.858	1.442.804	10.366.598	441.168	7.579.981	199.777	2.340.687	2.278.174	20.695.124

TAV. 289 — Carte carburante rilasciate e benzina venduta con buoni agli stranieri (a)

ANNI	CARTE CARBURANTE PER L'ACQUISTO DEI BUONI RILASCIATE DAGLI UFFICI AUTORIZZATI					BENZINA VENDUTA Litri in migliaia - Importo in milioni di lire					
	ENIT Rappre- sentanze all'estero	Automobili Club Italia			Totale	in Italia		all'Estero		Totale	
		Delega- zione di Parigi	Uffici di frontiera	Uffici provinci- ali		Litri	Importo	Litri	Importo	Litri	Importo
1964	648.679	3.239	469.515	184.238	1.305.671	81.275	6.572	89.960	7.401	171.235	13.973
1965	808.887	3.096	534.278	190.538	1.536.799	98.573	7.996	114.329	9.459	212.902	17.455
1966	951.180	5.682	616.664	197.101	1.770.627	113.203	9.229	137.236	11.373	250.439	20.602
1967	976.414	5.374	594.798	175.281	1.751.867	116.035	9.508	147.760	12.328	263.795	21.836
1968	123.562	10.132	166.638	13.965	290.170	24.098

(a) Dati forniti dall'ENIT e dall'ACI.

TAV. 290 — Passaporti individuali e collettivi (a)

Anno 1968

REGIONI	PASSAPORTI INDIVIDUALI		PASSAPORTI COLLETTIVI										Giorna- te di perma- nenza all'es- tero
	Rilasci	Rinnovi	Passa- porti rila- sciati	Partecipanti per destinazione							Totale		
				CEE			Austria	Jugo- slavia	Spagna	Svizzera		Altri paesi	
Francia	Germania Rep. Fed.	Altri paesi											
Piemonte	38.917	35.700	230	1.087	—	13	40	1.910	1.486	246	2.109	6.891	36.946
Valle d'Aosta	1.182	410	3	—	—	—	—	67	28	—	—	95	454
Lombardia	84.381	131.177	471	1.433	104	155	5	5.623	1.418	1.190	2.185	12.113	51.778
Trentino-Alto Adige	8.387	14.058	105	—	220	—	636	708	28	96	105	1.793	5.232
Veneto	53.729	37.946	687	20	33	35	281	20.944	538	67	418	22.336	44.100
Friuli-Venezia Giulia	57.207	43.471	330	—	48	167	188	8.335	—	29	88	8.855	14.864
Liguria	23.955	20.160	109	831	42	11	21	778	419	296	420	2.818	12.150
Emilia-Romagna	45.421	30.532	405	120	35	—	47	10.737	799	156	411	12.305	37.285
Toscana	34.181	21.371	170	15	33	—	—	2.733	875	—	1.018	4.674	19.247
Umbria	5.018	2.021	42	237	31	—	40	245	267	113	399	1.332	10.079
Marche	8.986	4.996	60	66	—	—	23	852	211	22	437	1.611	7.760
Lazio	58.060	63.513	215	860	111	370	—	896	912	198	2.277	5.624	51.337
Abruzzi	9.309	4.517	4	—	—	—	—	25	50	—	—	75	557
Molise	3.735	974	2	—	—	—	—	—	—	—	31	31	520
Campania	33.737	20.041	97	649	—	—	60	64	558	60	1.100	2.491	22.543
Puglia	18.069	7.150	86	—	—	95	—	909	422	—	812	2.238	18.363
Basilicata	2.895	1.376	1	—	—	—	—	15	—	—	—	15	120
Calabria	14.011	3.964	30	744	—	72	—	20	104	—	68	1.008	8.457
Sicilia	41.069	19.803	53	438	—	—	—	79	53	83	838	1.491	14.129
Sardegna	4.926	3.011	29	593	—	—	—	—	201	—	239	1.033	10.571
ITALIA	547.175	466.191	3.129	7.093	657	918	1.341	54.940	8.369	2.556	12.955	88.829	366.492

(a) Rilevazione effettuata in collaborazione con il Ministero degli Affari Esteri e con quello dell'Interno, tramite le questure.

TAV. 291 — Bilancia turistica (a)

miliardi di lire

VOCI	1963	1964	1965	1966	1967	1968
Attivo	582,3	647,1	805,1	912,7	889,8	922,3
Passivo	114,3	130,4	141,6	163,1	186,0	227,1
Saldo attivo	468,0	516,7	663,5	749,6	703,8	695,2

(a) Dati forniti dalla Banca d'Italia.

14 — CREDITO E ASSICURAZIONI; MERCATO MONETARIO E FINANZIARIO

1 — CREDITO (*)

TAV. 292 — Piazze bancabili e sportelli delle aziende di credito in esercizio (a)

Situazione a fine anno

A — PIAZZE E SPORTELLI

REGIONI	PIAZZE BANCABILI					SPORTELLI				
	1964	1965	1966	1967	1968	1964	1965	1966	1967	1968
Piemonte	453	457	465	458	460	948	963	981	990	993
Valle d'Aosta	18	17	17	17	17	30	30	29	29	29
Lombardia	731	730	740	711	718	1.810	1.822	1.848	1.869	1.882
Trentino-Alto Adige	221	221	222	191	191	356	366	368	371	375
Veneto	364	366	370	348	350	781	788	799	805	810
Friuli-Venezia Giulia	125	125	126	122	122	298	299	300	300	302
Liguria	94	94	96	94	99	376	379	386	393	398
Emilia-Romagna	316	317	317	302	302	1.004	1.011	1.019	1.036	1.041
Toscana	261	262	262	244	244	959	963	970	971	973
Umbria	81	82	82	77	77	189	192	192	192	192
Marche	186	185	186	178	178	323	326	331	333	335
Lazio	207	207	210	208	209	670	678	692	700	707
Abruzzi	113	115	116	112	114	186	189	192	192	198
Molise	17	16	16	17	20	26	27	27	28	31
Campania	176	171	175	174	177	426	424	435	437	448
Puglia	187	190	192	192	195	390	394	406	412	418
Basilicata	56	56	56	57	58	95	95	95	96	98
Calabria	124	125	125	119	119	209	210	211	212	212
Sicilia	288	288	288	288	289	824	824	823	845	853
Sardegna	57	57	57	57	57	105	105	106	106	107
ITALIA	4.075	4.081	4.118	3.966	3.996	10.005	10.085	10.210	10.317	10.402

B — SPORTELLI PER TIPO DI AZIENDA NEL 1968

REGIONI	BANCHE					CASSE DI RISPARMIO E MONTI DI I CATEG.	ALTRE	TOTALE
	Istituti di credito di diritto pubblico	di interesse nazionale	di credito ordinario	popolari cooperative	Totale			
Piemonte	170	76	103	210	559	416	18	993
Valle d'Aosta	12	2	1	3	18	11	—	29
Lombardia	74	165	762	470	1.471	296	115	1.882
Trentino-Alto Adige	5	8	41	12	66	69	240	375
Veneto	21	35	150	251	457	267	86	810
Friuli-Venezia Giulia	12	20	122	55	209	55	38	302
Liguria	64	79	100	23	266	131	1	398
Emilia-Romagna	27	39	355	139	560	408	73	1.041
Toscana	257	46	200	66	569	358	46	973
Umbria	35	10	10	39	94	91	7	192
Marche	17	13	17	54	101	207	27	335
Lazio	106	104	243	43	496	172	39	707
Abruzzi	48	11	6	29	94	95	9	198
Molise	11	1	2	8	22	8	1	31
Campania	174	66	119	59	418	10	20	448
Puglia	108	45	88	79	320	67	31	418
Basilicata	27	1	17	25	70	21	7	98
Calabria	43	10	10	31	94	98	20	212
Sicilia	247	48	114	156	565	221	67	853
Sardegna	69	15	—	21	105	—	2	107
ITALIA	1.527	794	2.460	1.773	6.554	3.001	847	10.402

(*) I dati sono desunti dalle pubblicazioni ufficiali della Banca d'Italia, salvo diversa indicazione.

(a) I dati si riferiscono a tutte le aziende di credito in esercizio. Per piazza bancabile si intende un comune in cui esiste almeno uno

sportello bancario come appreso definito. Per sportello si intende la dipendenza bancaria comunque denominata: succursale, agenzia, ecc. in cui si effettuano operazioni di deposito a risparmio in conto corrente.

TAV. 293 — Aziende di credito e amministrazione postale

miliardi di lire

ENTI FORME DI DEPOSITO	1964	1965	1966	1967	1968
SITUAZIONE DEI DEPOSITI A FINE ANNO					
AZIENDE DI CREDITO ORDINARIO (a)	17.401	20.478	23.620	27.066	30.741
Depositi a risparmio	9.341	10.825	12.493	14.059	15.733
liberi	3.480	3.957	4.480	4.927	5.521
vincolati	5.861	6.868	8.013	9.132	10.212
Conti correnti	8.060	9.653	11.127	13.007	15.008
ordinari	567	617	667	740	726
di corrispondenza con clienti	7.493	9.036	10.460	12.267	14.282
ISTITUTI CENTRALI DI CATEGORIA	50	64	58	58	52
TOTALE DEPOSITI AZIENDE DI CREDITO	17.451	20.542	23.678	27.124	30.793
di privati e imprese	16.086	18.994	21.929	25.075	28.270
di enti pubblici	1.365	1.548	1.749	2.049	2.523
AMMINISTRAZIONE POSTALE (b)	4.200	4.981	4.928	5.229	5.621
Depositi a risparmio	3.252	3.627	4.011	4.358	4.697
libretti	722	830	940	1.033	1.137
buoni fruttiferi	2.530	2.797	3.071	3.325	3.560
Conti correnti	948	1.354	917	871	924
Totale	21.651	25.523	28.606	32.353	36.414
VERSAMENTI NELL'ANNO					
Depositi a risparmio presso le aziende di credito ordinario	7.075	7.756	8.735	9.399	10.659
liberi	4.614	4.902	5.516	5.975	6.772
vincolati	2.461	2.854	3.219	3.424	3.887
Depositi a risparmio presso l'Amministrazione postale	887	970	1.040	1.064	1.129
libretti	430	462	501	522	566
buoni fruttiferi	457	508	539	542	563
Conti correnti postali	12.653	13.946	15.334	16.358	18.120
Totale	20.615	22.672	25.109	26.821	29.908
SITUAZIONE DEGLI IMPIEGHI A FINE ANNO (c)					
Breve termine	11.970	12.675	14.437	16.641	18.387
Lungo termine	1.551	1.805	2.128	2.488	2.789
TOTALE IMPIEGHI	13.521	14.480	16.565	19.129	21.176
a privati e imprese	11.895	12.610	14.406	16.443	18.083
ad enti pubblici e assimilati	1.626	1.870	2.159	2.686	3.093
INCIDENZA PERCENTUALE DEGLI IMPIEGHI					
sul depositi	77,5	70,5	70,0	70,5	68,8

(a) I dati sui depositi e gli impieghi bancari sono forniti dalla Banca d'Italia e si riferiscono (oltre che ai 3 Istituti Centrali di categoria) a 315 Aziende di credito che raccolgono circa il 97% dei de-

positi e dei conti correnti.

(b) Dati forniti dal Ministero PP.TT.

(c) Aziende di credito e Istituti centrali di categoria.

TAV. 204 — Depositi per regione

31 dicembre 1968

miliardi di lire

REGIONI	AZIENDE DI CREDITO IN ESERCIZIO (a)			AMMINISTRAZIONE POSTALE (b)				TOTALE
	Privati e imprese	Enti pubblici e assimilati	Totale	Libretti	Buoni fruttiferi	Conti correnti (c)	Totale	
Piemonte	3.855	133	3.988	110	454	66	630	4.618
Valle d'Aosta	53	7	60	6	14	—	20	80
Lombardia	7.574	212	7.786	134	509	144	787	8.573
Trentino-Alto Adige	457	59	516	20	32	6	58	574
Veneto	1.860	89	1.949	104	249	37	390	2.339
Friuli-Venezia Giulia	657	147	804	37	71	8	116	920
Liguria	1.430	37	1.467	56	200	32	288	1.755
Emilia-Romagna	2.864	91	2.955	56	217	43	316	3.271
Toscana	2.240	59	2.299	47	162	54	263	2.562
Umbria	266	12	278	14	42	3	59	337
Marche	535	17	552	23	82	8	113	665
Lazio	2.837	1.255	4.092	113	304	389	806	4.898
Abruzzi	304	13	317	35	110	6	151	468
Molise	38	2	40	22	44	—	66	106
Campania	1.155	50	1.205	119	452	49	620	1.825
Puglia	894	36	930	60	170	18	248	1.178
Basilicata	92	3	95	20	57	—	77	172
Calabria	358	18	376	55	144	8	207	583
Sicilia	1.314	144	1.458	84	203	45	332	1.790
Sardegna	326	106	432	19	44	8	71	503
ITALIA	29.109	2.490	31.599	1.134	3.560	924	5.618	37.217

(a) I dati si riferiscono a tutte le aziende di credito in esercizio, in conseguenza il totale dei depositi non coincide con quello della Tav. 203.

(b) Dati forniti dal Ministero delle Poste e Telecomunicazioni; non sono compresi i libretti e buoni fruttiferi degli italiani all'estero, ammontanti a 3 miliardi di lire.

(c) Gli Uffici dei conti correnti riguardano raggruppamenti di province non sempre riconducibili alle regioni geografiche. In particolare la Valle d'Aosta è stata compresa nel Piemonte; la provincia di Rieti nell'Umbria; la provincia de l'Aquila nel Lazio; le province di Campobasso e Potenza nella Campania; la provincia di Matera nella Puglia.

TAV. 295 — Depositi a risparmio per tipo di istituto

miliardi di lire

ANNI	BANCHE					CASSE DI RISPARMIO E MONTE DI I CATEG.	TOTALE AZIENDE DI CREDITO (a)	AMMINISTRAZIONE POSTALE (b)	TOTALE
	Istituti di credito di diritto pubblico	di interesse nazionale	di credito ordinario	popolari cooperative	Totale				
SITUAZIONE A FINE ANNO									
1964	1.638	1.031	2.060	1.294	6.023	3.318	9.341	3.252	12.593
1965	1.898	1.137	2.382	1.504	6.921	3.904	10.825	3.627	14.452
1966	2.178	1.266	2.743	1.753	7.940	4.553	12.493	4.011	16.504
1967	2.447	1.362	3.092	2.005	8.906	5.153	14.059	4.358	18.417
1968	2.707	1.479	3.479	2.270	9.935	5.798	15.733	4.697	20.430
VERSAMENTI									
1964	1.283	934	1.657	1.090	4.964	2.111	7.075	887	7.962
1965	1.409	964	1.761	1.232	5.366	2.390	7.756	970	8.726
1966	1.577	1.099	1.963	1.375	6.014	2.721	8.735	1.040	9.775
1967	1.677	1.175	2.177	1.478	6.507	2.892	9.399	1.064	10.463
1968	1.860	1.287	2.526	1.641	7.314	3.345	10.659	1.129	11.788
PRELEVAMENTI									
1964	1.142	871	1.479	975	4.467	1.770	6.237	701	6.938
1965	1.149	858	1.439	1.022	4.468	1.804	6.272	594	6.866
1966	1.297	970	1.602	1.126	4.995	2.072	7.067	795	7.862
1967	1.408	1.079	1.828	1.226	5.541	2.292	7.833	867	8.700
1968	1.600	1.170	2.139	1.376	6.285	2.700	8.985	952	9.937

(a) I dati si riferiscono a 345 aziende che raccolgono circa il 97% dei depositi.

(b) Dati forniti dal Ministero delle Poste e Telecomunicazioni.

Le variazioni delle situazioni di fine anno non coincidono con i versamenti al netto dei prelevamenti in quanto sono comprensive degli interessi maturati.

TAV. 296 — Conto economico delle aziende e istituti speciali di credito (a).

milioni di lire

VOCI	1966			1967		
	Aziende di credito (b)	Istituti speciali di credito	Totale	Aziende di credito (b)	Istituti speciali di credito	Totale
COSTI						
INTERESSI PASSIVI, PROVVIGIONI, EOC.	887.442	551.264	1.438.706	1.051.558	689.762	1.741.320
su depositi a risparmio	321.331	19.735	341.066	378.120	23.661	401.781
su c/c con clienti	280.909	19.436	300.345	343.803	23.688	367.491
su obbligazioni di propria emissione	—	427.487	427.487	261	546.046	546.307
su altre operazioni (c)	285.202	84.606	369.808	329.374	96.367	425.741
PROVVIGIONI PER ALTRI SERVIZI BANCARI	20.182	5.682	25.864	21.442	6.868	28.310
PERDITE SU TITOLI E CAMBI	390	6.197	6.587	933	7.598	8.531
SPESE PER IL PERSONALE (d)	666.464	28.283	694.747	724.385	32.786	757.171
Stipendi e salari, provvidenze varie	446.978	20.375	467.353	491.131	22.639	513.770
Contributi sociali a carico del datore di lavoro	116.718	3.925	120.643	133.769	4.838	138.607
Accantonamenti per indennità licenziamento, liquidazione e quiescenza	102.768	3.983	106.751	99.485	5.309	104.794
FITTI PASSIVI	15.242	427	15.669	16.625	518	17.143
IMPOSTE E TASSE	213.743	42.930	256.673	264.834	47.257	312.091
Imposte indirette (IGE, bollo e registro)	35.497	1.474	36.971	40.523	1.686	42.209
Imposte di RM sugli interessi passivi	116.503	2.656	119.159	147.263	2.906	150.169
Imposte sul reddito e sul patrimonio	61.743	38.800	100.543	77.048	42.665	119.713
PREMI DI ASSICURAZIONI DANNI	2.708	82	2.790	3.193	93	3.286
AMMORTAMENTI E ACCANTONAMENTI	90.268	48.731	138.999	110.202	60.383	170.585
Ammortamento di beni immobili e mobili	34.114	997	35.111	36.010	4.241	40.251
Ammortamento di partecipazioni e accantonamenti vari	56.154	47.734	103.888	74.192	56.142	130.334
ALTRE SPESE PER BENI E SERVIZI CORRENTI	113.373	9.398	122.771	125.144	10.060	135.204
Spese generali e di manutenzione	108.969	8.852	117.821	121.489	9.575	131.064
Beneficenza, contributi ed elargizioni varie	4.404	546	4.950	3.655	485	4.140
SOPRAVVVENIENZE PASSIVE	16.502	70	16.572	24.697	214	24.911
SALDO ATTIVO DI ESERCIZIO	61.995	32.804	94.799	69.717	37.263	106.980
Totale costi	2.088.309	725.868	2.814.177	2.412.730	892.802	3.305.532
RICAVI						
INTERESSI ATTIVI, DIVIDENDI, PROVVIGIONI, COMMISSIONI ED ALTRI RICAVI	1.774.613	695.080	2.469.693	2.056.179	858.952	2.915.131
su impieghi	1.063.583	644.382	1.707.965	1.233.058	798.697	2.031.755
su titoli	365.953	12.656	378.609	441.051	14.818	455.869
su attività in valuta	152.434	22.756	175.190	175.503	28.548	204.051
su altre operazioni (e)	192.643	15.286	207.929	206.567	16.889	223.456
PROVVIGIONI E COMMISSIONI ATTIVE, DIRITTI VARI RELATIVI AD ALTRI SERVIZI BANCARI	165.955	24.509	190.464	182.965	26.402	209.367
UTILI SU TITOLI E CAMBI	75.174	1.562	76.736	81.240	1.514	82.754
FITTI ATTIVI E RENDITE DA FONDI RUSTICI	13.771	558	14.329	17.061	749	17.810
ADDEBITI A CARICO DEI CLIENTI	50.467	3.672	54.139	59.357	4.750	64.107
Diritti vari ed altre spese rimborsabili	23.640	3.262	26.902	29.293	4.266	33.559
IGE ed altre tasse rimborsabili	26.827	410	27.237	30.064	484	30.548
SOPRAVVVENIENZE ATTIVE	8.296	487	8.783	15.595	435	16.030
SALDO PASSIVO D'ESERCIZIO	33	—	33	333	—	333
Totale ricavi	2.088.309	725.868	2.814.177	2.412.730	892.802	3.305.532
ALTRI DATI						
ACQUISIZIONI DI NUOVI CAPITALI NEL CORSO DELL'ESERCIZIO	54.801	2.452	57.253	68.304	4.600	72.904
Investimenti fissi del settore	48.971	2.169	51.140	58.387	1.977	60.364
Abitazioni	5.830	283	6.113	9.917	2.623	12.540
DEPENDENTI AL 30 GIUGNO (numero)	138.298	4.628	142.926	138.796	4.949	143.745
Dirigenti	1.787	181	1.968	1.762	197	1.959
Funzionari	15.402	576	15.978	16.010	619	16.629
Impiegati	100.467	3.331	103.798	100.358	3.607	103.965
Altri	20.642	540	21.182	20.666	526	21.192

(a) La presente Indagine è stata predisposta in collaborazione della Banca d'Italia che ne ha anche curato la effettuazione.

(b) I dati riguardano 345 aziende di credito (le quali raccolgono il 97% circa dei depositi bancari) e 3 Istituti centrali di categoria.

(c) Interessi su conti interbancari, su anticipazioni, risconti, ri-

porti, su passività in valuta e su altri mezzi di provvista.

(d) Per alcuni Istituti speciali, la ripartizione delle spese di personale fra le due categorie di aziende è valutata.

(e) Interessi su conti interbancari e su depositi presso la Banca d'Italia, il Tesoro e depositi minori.

TAV. 297 — Situazione della Banca d'Italia

Situazione a fine anno - miliardi di lire

ANNI	PASSIVO			Totale	ATTIVO					
	Circolazione	Depositi in c/c, vaglia e altri debiti a vista	Creditori diversi e altre voci (a)		Portafoglio	Anticipazioni	Cassa oro, titoli e altre disponib. (b)	UIO	Tesoro (c)	Debitori diversi
1964	3.914	1.635	527	6.076	764	336	1.605	2.069	997	305
1965	4.282	1.937	351	6.570	720	404	1.931	1.983	1.322	210
1966	4.595	2.168	404	7.167	939	759	2.163	2.129	936	241
1967	5.126	2.471	552	8.149	1.243	1.210	2.291	2.474	566	365
1968	5.390	2.721	792	8.903	1.333	1.337	2.899	2.086	717	531

(a) Comprende il saldo a pareggio del conto spese e rendite.

(b) La cassa non comprende i biglietti della Banca che vengono portati a scomputo della circolazione. Nell'ottobre 1965 le disponibilità

in divise all'estero (altre disponibilità) sono state trasferite all'UIO mentre l'oro presso l'UIO è stato trasferito alla Banca d'Italia.

(c) Conto corrente per il servizio di tesoreria e partite diverse.

TAV. 298 — Situazione delle aziende di credito (a)

Situazione a fine anno - miliardi di lire

ANNI TIPI DI ISTITUTO	ATTIVO					TOTALE	PASSIVO					
	Impieghi sull'interno			Titoli di proprietà	Altre voci (c)		Mezzi di provvista				Altre voci (e)	
	Portafoglio	Conti correnti	Altri impieghi (b)				Depositi a risparmio		c/c con clienti	Capitale e riserve		Altri mezzi di provvista (d)
					liberi	vincolati						
1964	3.819	6.245	3.457	4.823	7.886	26.230	3.480	5.861	8.110	554	3.518	4.707
1965	3.490	7.092	3.898	6.184	10.063	30.727	3.957	6.868	9.717	591	3.707	5.887
1966	3.651	8.297	4.617	7.615	11.739	35.919	4.480	8.013	11.185	709	4.927	6.605
1967	4.020	9.681	5.428	8.611	13.860	41.600	4.928	9.131	13.065	790	6.059	7.627
1968	4.555	11.041	5.580	10.221	16.144	47.541	5.521	10.212	15.060	963	7.124	8.661

1968 PER TIPO DI ISTITUTO

Ist. diritto pubblico	964	3.049	1.096	2.091	3.879	11.079	927	1.780	3.971	243	2.022	2.136
Banche int. naz.	861	2.788	959	1.671	3.636	9.915	727	752	3.866	126	2.867	1.577
Banche cred. ord.	1.246	2.577	696	1.715	3.431	9.665	1.323	2.156	3.411	199	1.084	1.492
Banche pop. coop.	668	1.069	331	815	1.448	4.331	751	1.519	1.218	116	185	542
TOTALE BANCHE	3.739	9.483	3.082	6.292	12.394	34.990	3.728	6.207	12.466	684	6.158	5.747
Casse di risp. e Monti di 1ª categoria	798	1.232	2.359	3.223	3.143	10.755	1.793	4.005	2.542	228	690	1.497
Istituti centrali di categoria	18	326	139	706	607	1.796	—	—	52	51	276	1.417
Totale	4.555	11.041	5.580	10.221	16.144	47.541	5.521	10.212	15.060	963	7.124	8.661

(a) I dati sulla situazione delle aziende di credito si riferiscono a un gruppo di 345 aziende e 8 Istituti centrali di categoria, che raccolgono circa il 97 per cento dei depositi e dei conti correnti.

(b) Rapporti e anticipazioni attive; prestiti su pegno e contro cessione di stipendio; mutui e c/c ipotecari; crediti chirografari; effetti riscontati presso l'Istituto di emissione e l'Artigiancassa; impieghi in valuta a favore di residenti.

(c) Comprendono: depositi presso altri istituti; partecipazioni; finanziamenti ad aziende e istituti di credito; cassa; conti con le esattorie e ricevitorie; effetti ricevuti per l'incasso; valute e crediti sul

l'estero; conti correnti con aziende bancarie, sezioni speciali e filiali ed altre partite minori.

(d) Effetti riscontati presso l'Istituto di emissione e l'Artigiancassa; rapporti e anticipazioni passive; passività in valuta e in lire di conto estero; fondi di terzi in Amministrazione; depositi di Istituti speciali di credito.

(e) O/c con le filiali; c/c di corrispondenza con aziende e istituti di credito; c/ con le esattorie e ricevitorie; c/ cedenti effetti per l'incasso; c/ creditori diversi; fondi di previdenza e di liquidazione; assegni in circolazione; saldo a pareggio del c/ spese e rendite e partite minori.

TAV. 299 — Monti di pegno

Importi complessivi in miliardi di lire

ANNI	[MONTI DI PEGNO DI I E II CATEG. E CASSE DI RISPARMIO]			AGENZIE DI PRESTITO SU PEGNO GESTITE DA PRIVATI			TOTALE		
	Prestiti migliaia	Importo		Prestiti migliaia	Importo		Prestiti migliaia	Importo	
		comples- sivo	medio lire		comples- sivo	medio lire		comples- sivo	medio lire
SITUAZIONE DEI PRESTITI A FINE ANNO									
OGGETTI PREZIOSI									
1964	1.490	27,1	18.188	178	1,3	7.550	1.668	28,4	17.057
1965	1.516	29,6	19.522	175	1,5	8.851	1.691	31,1	18.420
1966	1.494	29,3	19.609	172	1,7	10.007	1.666	31,0	18.618
1967	1.535	33,1	21.595	172	1,8	10.581	1.707	34,9	20.485
1968	1.502	37,0	24.633	164	1,7	10.485	1.666	38,7	23.244
OGGETTI NON PREZIOSI									
1964	376	3,7	10.026	39	0,2	4.598	415	3,9	9.517
1965	356	3,6	10.232	34	0,2	5.378	390	3,8	9.814
1966	335	3,4	10.060	28	0,2	7.140	363	3,6	9.837
1967	338	4,1	12.190	25	0,2	6.982	363	4,3	11.838
1968	326	4,2	12.917	20	0,2	9.981	346	4,4	12.745
PRESTITI EFFETTUATI NELL'ANNO									
OGGETTI PREZIOSI									
1964	2.910	61,4	21.088	490	5,1	10.353	3.400	66,5	19.542
1965	2.965	67,0	22.549	468	5,4	11.728	3.433	72,4	21.075
1966	2.856	66,3	23.204	454	5,9	13.078	3.310	72,2	21.815
1967	2.817	73,5	26.095	432	6,2	14.327	3.249	79,7	24.530
1968	2.832	84,8	29.930	384	5,9	15.287	3.216	90,7	28.181
OGGETTI NON PREZIOSI									
1964	761	9,8	12.897	57	0,5	8.658	818	10,3	12.600
1965	745	9,8	13.155	49	0,6	11.310	794	10,4	13.042
1966	684	9,8	14.281	42	0,5	12.090	726	10,3	14.155
1967	648	11,8	18.134	39	0,5	13.983	687	12,3	17.896
1968	641	13,2	20.580	33	0,6	18.358	674	13,8	20.471

TAV. 300 — Situazione degli istituti speciali di credito (a)

Situazione a fine anno - miliardi di lire

ANNI TIPI DI ISTITUTO	ATTIVO						TOTALE	PASSIVO						
	Impieghi				Titoli di prop- rietà	Altre voci (d)		Mezzi di provvista					Altre voci (g)	
	su interno			su estero				Patri- monio	Obbli- gazio- ni (e)	Depositi e buoni fruttiferi	O/c con aziende ed enti vari	Tesoro		Altri mezzi di provvi- sta (f)
1964	6.916	445	894		83	120	1.088						9.546	
1965	8.241	431	919	108	152	1.318	11.169	560	7.122	659	677	623	1.014	514
1966	10.177	460	950	223	191	1.737	13.738	694	8.953	819	734	704	1.068	766
1967	12.125	565	856	336	214	1.846	15.942	803	10.548	995	938	893	993	772
1968	14.172	728	978	444	287	2.154	18.763	929	12.320	1.292	1.096	1.126	1.076	924
1968 PER TIPO DI ISTITUTO														
Credito all'industria e alle OO.PP.	9.807	402	639	444	221	1.549	13.062	649	8.752	1.292	344	685	722	618
Credito fondiario ed edilizio	3.724	—	—	—	33	487	4.244	217	3.464	—	212	109	—	242
Credito agrario	641	326	339	—	33	118	1.457	63	104	—	540	332	354	64
Totale	14.172	728	978	444	287	2.154	18.763	929	12.320	1.292	1.096	1.126	1.076	924

(a) I dati si riferiscono a tutti gli istituti speciali, comprese le sezioni speciali delle aziende di credito. — (b) Mutui fondiari ed edilizi, agrari di miglioramento per gli istituti di credito fondiario ed edilizio; mutui di miglioramento agrario e peschereccio per gli istituti di credito agrario; mutui e c/c ipotecari, mutui alle F.S., mutui all'Anas e al Tesoro per gli istituti di credito all'industria ed alle opere pubbliche. — (c) Comprende le anticipazioni e rapporti attivi le gestioni speciali (IMI e FIM fino al 1967, dal 1968 solo IMI), gli impieghi in valuta, gli effetti riscattati e le altre operazioni di impiego.

— (d) Comprende la cassa, i fondi depositati verso altri istituti, le partecipazioni, i c/c di corrispondenza con banche, aziende bancarie ed enti partecipanti, gli immobili di proprietà e aggiudicati, i partecipanti e le attività diverse. — (e) Comprende le obbligazioni emesse da rimborsare. — (f) Comprende le passività in valuta, le anticipazioni passive (escluse le anticipazioni dello Stato), le gestioni speciali (IMI e FIM fino al 1967, dal 1968 solo IMI), gli effetti riscattati e le altre fonti di finanziamento. — (g) Comprende i creditori diversi, le altre voci e il saldo a pareggio.

TAV. 301 — Impieghi delle aziende di credito per rami di attività economica (a)

31 dicembre 1968

RAMI DI ATTIVITÀ ECONOMICA	AZIENDE DI CREDITO ORDINARIO					Totale	ISTITUTI SPECIALI DI CREDITO	TOTALE AZIENDE DI CREDITO
	Istituti di credito di diritto pubblico	Banche di interesse nazionale	Banche di credito ordinario	Banche popolari cooperative	Casse di risparmio e Monti di I categ.			
MILIARDI DI LIRE								
Agricoltura	188	57	168	105	163	681	1.058	1.739
Industrie:								
Estrattive	46	45	52	24	30	197	113	310
Manifatturiere	2.511	3.236	2.742	1.242	1.327	11.058	3.889	14.947
Costruzioni ed installazioni impianti (b)	620	530	558	235	571	2.514	4.699	7.213
Elettricità, gas e acqua	47	32	24	12	23	138	490	628
Commercio (c)	268	211	310	159	229	1.177	89	1.266
Trasporti e comunicazioni	158	161	110	53	76	558	1.033	1.591
Credito, assicurazione, gestioni finanziarie	775	221	360	123	478	1.957	66	2.023
Servizi e attività sociali varie	74	56	75	38	107	350	165	515
Pubblica amministrazione (d)	509	35	88	36	939	1.607	424	2.031
Settore delle famiglie	316	151	374	210	911	1.962	7	1.969
Totale	5.512	4.735	4.861	2.237	4.854	22.199	12.033	34.232
PERCENTUALI								
Agricoltura	10,8	3,3	9,7	6,0	9,4	39,2	60,8	100,0
Industrie:								
Estrattive	14,8	14,5	16,8	7,7	9,7	63,5	36,5	100,0
Manifatturiere	16,8	21,7	18,3	8,3	8,9	74,0	26,0	100,0
Costruzioni ed installazioni impianti (b)	8,6	7,3	7,7	3,3	7,9	34,8	65,2	100,0
Elettricità, gas e acqua	7,5	5,1	3,8	1,9	3,7	22,0	78,0	100,0
Commercio (c)	21,2	16,7	24,5	12,5	18,1	93,0	7,0	100,0
Trasporti e comunicazioni	9,9	10,1	6,9	3,4	4,8	35,1	64,9	100,0
Credito, assicurazione, gestioni finanziarie	38,3	10,9	17,8	6,1	23,6	96,7	3,3	100,0
Servizi e attività sociali varie	14,4	10,9	14,5	7,4	20,8	68,0	32,0	100,0
Pubblica amministrazione (d)	25,1	1,7	4,3	1,8	46,2	79,1	20,9	100,0
Settore delle famiglie	16,0	7,7	19,0	10,7	46,3	99,7	0,3	100,0
Totale	16,1	13,8	14,2	6,5	14,2	64,8	35,2	100,0

(a) Le differenze che si riscontrano con i dati riportati alle Tavole 293, 298 e 300, sono dovute ad operazioni e finanziamenti inter-settoriali e ad altre partite non propriamente imputabili a singoli rami di attività economica.

(b) Compresa le opere pubbliche e le opere di bonifica.
(c) Riguarda il solo commercio al minuto; il commercio all'ingrosso è compreso nelle singole voci dell'industria.
(d) Riguarda gli enti pubblici non esercenti attività economica.

TAV. 302 — Situazione dei principali enti di finanziamento (a)

Situazione a fine esercizio - miliardi di lire

ANNI TIPI DI ISTITUTO	ATTIVO					TOTALE	PASSIVO					Altre voci	
	Impieghi			Cassa, titoli e altre disponi- bilità	Altre voci		Finan- ziamenti interno (b)	Finanziamento esterno					Altre fonti
	Parteci- pazioni	Finan- ziamenti e altri impieghi	Totale					Obbli- gazioni (c)	Mutui e prestiti	C/c e depositi	Altre fonti		
1963	783	5.125	5.908	2.207	175	8.290	2.102	966	261	4.081	25	855	
1964	792	6.055	6.847	2.330	294	9.471	2.468	1.158	284	4.622	83	856	
1965	907	7.330	8.237	2.232	302	10.771	2.860	1.339	329	4.947	24	1.272	
1966	1.059	8.361	9.420	1.771	320	11.511	3.213	1.384	349	5.141	80	1.344	
1967	1.121	9.083	10.204	1.639	416	12.259	3.644	1.355	378	5.610	33	1.239	
1967 PER ISTITUTO													
Ist. ricostruzione industriale	820	328	1.148	42	45	1.235	373	761	21	34	17	29	
Ente nazionale Idrocarburi	238	544	782	4	44	830	219	594	—	—	16	1	
Cassa per il Mezzogiorno	(d) 36	(e) 2.727	2.763	460	173	3.396	(f) 2.999	—	(g) 357	—	—	40	
Cassa DD. PP. (h)	27	5.484	5.511	1.133	154	6.798	53	—	—	(i) 5.576	—	(l) 1.169	
Totale	1.121	9.083	10.204	1.639	416	12.259	3.644	1.355	378	5.610	33	1.239	

(a) Dati desunti dai bilanci dei singoli enti.
(b) Comprende fondo di dotazione e riserve.
(c) Escluse le obbligazioni estratte da rimborsare.
(d) Riguarda i conferimenti alle regioni per lo sviluppo della piccola e media impresa.
(e) Compresi gli importi devoluti a titolo di contributo.
(f) Fondo di dotazione, fondo per interventi creditizi con fondi

cassa, fondo proventi cassa
(g) Prestiti BIRS, BEI e Morgan (residui da ammortizzare).
(h) Solo gestione principale.
(i) Depositi in numerario, c/c con il Ministero delle Poste e Telecomunicazioni per il servizio dei c/c postali, c/c con enti vari, contabilità speciali.
(l) Comprende mutui da somministrare.

2 — ASSICURAZIONI PRIVATE (*)

TAV. 303 — Conti economici delle imprese assicuratrici. Portafoglio italiano

A — DATI RIASSUNTIVI

miliardi di lire

ANNI	ENTRATE							USCITE								
	Premi		Sinistri per cessioni	Provvigioni per cessioni	Variazioni riserve premi e sinistri	Accessori di polizza	Altre voci	Totale	Sinistri		Premi per cessioni	Variazioni riserve premi e sinistri	Provvigioni (a)	Imposte e tasse	Altre voci	Totale
	assicurazione diretta	accettazioni							assicurazione diretta	accettazioni						
RAMO VITA																
1963	124,4	18,5	6,7	6,3	11,9	4,0	42,8	214,6	45,1	5,4	23,2	83,0	17,7	3,3	36,9	214,6
1964	137,0	21,3	8,4	6,6	11,3	4,5	48,7	237,8	55,6	7,2	25,2	88,3	20,1	3,5	37,9	237,8
1965	150,8	22,0	9,6	7,4	17,6	5,3	53,6	266,3	63,3	7,4	27,4	92,9	24,8	8,9	41,6	266,3
1966	168,0	25,5	9,5	8,7	15,8	5,9	59,2	292,6	64,9	8,1	31,5	109,9	28,7	10,0	39,5	292,6
1967	194,1	29,9	10,8	10,2	18,1	6,8	68,8	338,7	74,0	9,0	36,6	128,2	33,6	12,8	44,5	338,7
RAMO DANNI																
1963	302,5	44,6	80,9	26,4	16,5	85,0	19,1	575,0	207,3	31,8	115,9	75,2	79,8	36,2	28,8	575,0
1964	356,7	54,0	84,4	29,6	14,6	103,4	22,4	665,1	237,0	35,7	130,5	76,8	97,1	43,4	44,6	665,1
1965	421,8	57,6	98,2	32,2	15,0	115,4	25,2	765,4	258,7	38,7	140,8	100,2	110,6	54,0	62,4	765,4
1966	494,9	63,9	97,3	37,7	20,8	125,9	28,5	869,0	271,6	39,9	161,7	125,7	127,6	63,9	78,6	869,0
1967	557,8	69,6	100,5	41,4	24,9	141,8	35,2	971,2	308,0	40,1	173,5	144,0	142,4	72,3	90,9	971,2

B — 1967 PER TIPO DI IMPRESA

milioni di lire

VOOCI	RAMO VITA				RAMO DANNI		
	Istituto nazionale delle assicurazioni	Imprese nazionali	Rappresentanze di imprese estere	Totale	Imprese nazionali	Rappresentanze di imprese estere	Totale
ENTRATE							
PREMI	95.424	126.060	2.499	223.983	582.264	45.185	627.429
Assicurazione diretta	82.749	108.876	2.466	194.091	513.774	44.046	557.820
Accettazioni	12.675	17.184	33	29.892	68.490	1.119	69.609
SINISTRI E PROVVISORI (cessioni)	1.318	19.156	509	20.983	127.418	14.498	141.916
Sinistri	846	9.729	221	10.796	90.904	9.577	100.481
Provvigioni	472	9.427	288	10.187	36.514	4.921	41.435
VARIAZIONI RISERVE TECNICHE (cessioni)	977	16.553	587	18.117	19.733	5.152	24.885
Riserve premi	977	16.553	587	18.117	6.916	578	7.494
Riserve sinistri	—	—	—	—	12.817	4.574	17.391
ACCESSORI DI POLIZZA	1.802	4.914	94	6.810	131.405	10.339	141.744
REDDITI PATRIMONIALI	36.837	31.624	390	68.851	32.824	2.413	35.237
Totale	136.358	196.307	4.079	338.744	893.644	77.567	971.211
USCITE							
SINISTRI	42.372	39.995	568	82.935	328.199	21.885	348.084
Assicurazione diretta	38.114	35.302	558	73.974	287.084	20.924	308.008
Accettazioni	4.258	4.693	10	8.961	39.115	961	40.076
PREMI (cessioni)	2.410	33.206	1.011	36.627	154.370	19.132	173.502
VARIAZIONI RISERVE TECNICHE	55.834	70.848	1.560	128.242	131.912	12.092	144.004
Riserve premi	55.834	70.848	1.560	128.242	46.627	2.520	49.147
Assicurazione diretta	48.899	62.274	1.542	112.715	43.278	2.488	45.766
Accettazioni	6.935	8.574	18	15.527	3.349	32	3.381
Riserve sinistri	—	—	—	—	85.285	9.572	94.857
Assicurazione diretta	—	—	—	—	79.496	9.526	89.022
Accettazioni	—	—	—	—	5.789	46	5.835
PROVVIGIONI E SPESE DI PRODUZIONE	15.320	27.777	638	43.735	130.665	11.735	142.400
Provvigioni di assicurazione diretta	11.238	13.893	415	25.546	97.194	11.109	108.303
Provvigioni di accettazioni	3.055	5.011	6	8.072	16.522	288	16.810
Altre spese di organizzazione	1.027	8.873	217	10.117	16.949	338	17.287
IMPOSTE E TASSE	7.183	5.477	111	12.771	66.402	5.936	72.338
SPESE GENERALI ED ALTRE (b)	11.437	17.647	469	29.553	70.116	6.049	76.165
UTILE O PERDITA (—)	1.802	3.357	—278	4.881	13.980	738	14.718
Totale	136.358	196.307	4.079	338.744	893.644	77.567	971.211

(*) Dati desunti dai bilanci compilati dalle imprese di assicurazione sui modelli unici stabiliti con R.D.L. del 20 dicembre 1928, numero 2878 ed elaborati dall'Istituto Centrale di Statistica.

La rilevazione per l'anno 1967 si riferisce a 162 imprese: Istituto nazionale delle assicurazioni, Istituto nazionale di previdenza e credito delle comunicazioni, Cassa di previdenza per l'assicurazione degli

sportivi, 112 imprese nazionali e 47 rappresentanze di imprese estere.

(a) Le spese di organizzazione del ramo danni sono comprese in questa voce anziché in altre voci.

(b) Al netto di altri proventi ed entrate diverse.

TAV. 304 — Conti industriali delle imprese assicuratrici. Assicurazione diretta del portafoglio italiano

A — PRINCIPALI VOCI - milioni di lire

RAMI	ENTRATE		USCITE				
	Premi netti	Accessori di polizza (a)	Sinistri	Variazioni riserve premi	Variazioni riserve sinistri	Provvigioni	Tasse a carico assicurati
ANNO 1966							
VITA E CAPITALIZZAZIONE	168.053	5.912	64.888	96.400	—	26.111	3.933
DANNI	494.885	125.908	271.580	40.532	77.998	111.419	59.117
Aeronautica	4.328	364	1.775	302	528	435	154
Autoveicoli	19.165	4.226	4.931	2.011	774	3.568	2.368
Cauzioni e credito	4.284	1.272	1.112	645	539	766	301
Furti	14.536	5.109	6.838	888	1.155	5.107	2.144
Grandine	8.269	1.560	5.828	22	4	1.617	341
Incendi	49.477	19.555	24.659	2.588	2.163	16.299	8.878
Infortunati	49.594	11.765	23.422	2.630	5.340	17.675	2.206
Responsabilità civile	20.051	6.230	9.280	981	7.099	6.051	2.638
Responsabilità civile auto	283.375	70.961	162.638	27.978	58.966	52.010	38.263
Trasporti	36.243	3.591	29.333	1.480	1.223	6.368	1.465
Altri	5.563	1.275	1.764	1.007	207	1.523	359
ANNO 1967							
VITA E CAPITALIZZAZIONE	194.091	6.810	73.974	112.715	—	35.584	4.517
DANNI	557.820	141.744	308.008	45.766	89.022	125.412	66.569
Aeronautica	4.072	366	2.343	— 92	— 556	481	157
Autoveicoli	21.653	4.740	5.794	2.316	1.071	4.230	2.663
Cauzioni e credito	4.748	1.476	1.167	1.005	125	922	332
Furti	16.715	5.923	8.193	1.243	677	5.881	2.504
Grandine	7.170	1.352	4.989	— 31	49	1.420	296
Incendi	55.102	21.615	25.337	3.264	9.570	18.167	9.870
Infortunati	57.376	13.468	27.932	4.560	6.910	19.811	2.626
Responsabilità civile	22.538	6.981	11.891	1.783	11.323	6.938	2.919
Responsabilità civile auto	320.363	80.372	188.996	28.333	57.094	58.629	43.098
Trasporti	41.613	3.941	29.249	2.063	2.231	7.125	1.688
Altri	6.470	1.510	2.117	1.322	528	1.808	416

B — RAPPORTI; PREMI E SINISTRI DI COMPETENZA

RAMI	SINISTRI E VARIAZIONE RISERVE PER 100 LIRE DI PREMIO			PREMI E SINISTRI DI COMPETENZA (b)		
	Sinistri	Variazione riserve		Premi	Sinistri	% sinistri su premi
		Premi	Sinistri			
ANNO 1966						
VITA E CAPITALIZZAZIONE	38,6	57,4	—	71.653	64.888	90,6
DANNI	54,9	8,2	15,8	454.353	349.578	76,9
Aeronautica	41,0	7,0	12,2	4.026	2.303	57,2
Autoveicoli	25,7	10,5	4,0	17.154	5.705	33,3
Cauzioni e credito	26,0	15,1	12,6	3.639	1.651	45,4
Furti	47,0	6,1	7,9	13.648	7.993	58,6
Grandine	70,5	0,3	..	8.247	5.832	70,7
Incendi	49,8	5,2	4,4	46.889	26.822	57,2
Infortunati	47,2	5,3	10,8	46.964	28.762	61,2
Responsabilità civile	46,3	4,9	35,4	19.070	16.379	85,9
Responsabilità civile auto	57,4	9,9	20,8	255.397	221.604	86,8
Trasporti	80,9	4,1	3,4	34.763	30.556	87,9
Altri	31,7	18,1	3,7	4.556	1.971	43,3
ANNO 1967						
VITA E CAPITALIZZAZIONE	38,1	58,1	—	81.378	73.974	90,9
DANNI	55,2	8,2	16,0	512.054	397.030	77,5
Aeronautica	57,5	— 2,3	— 13,7	4.164	1.787	42,9
Autoveicoli	26,8	10,7	4,9	19.337	6.865	35,5
Cauzioni e credito	24,6	21,1	2,6	3.743	1.292	34,5
Furti	49,0	7,4	4,1	15.472	8.870	57,8
Grandine	69,6	— 0,4	0,7	7.201	5.038	70,0
Incendi	46,0	5,9	17,4	51.838	34.907	67,3
Infortunati	48,7	7,9	12,0	52.816	34.842	66,0
Responsabilità civile	52,8	7,9	50,2	20.755	23.214	111,8
Responsabilità civile auto	59,0	8,8	17,8	292.030	246.090	84,3
Trasporti	70,3	5,0	5,4	39.550	31.480	79,6
Altri	32,7	20,4	8,2	5.148	2.645	51,4

(a) Compresi gli importi riguardanti le riassicurazioni, al lordo delle tasse a carico degli assicurati.

(b) Premi dedotta la variazione delle riserve premi, sinistri aumentati della variazione della riserva sinistri (di cui alla Sez. A della tavola).

TAV. 305 — Situazione patrimoniale delle imprese assicuratrici

A - IN COMPLESSO

miliardi di lire

VOCI	1965	1966	1967	VOCI	1965	1966	1967
ATTIVO				PASSIVO			
BENI STABILI	641,9	729,7	824,3	CAPITALE E RISERVE	1.529,6	1.762,6	2.032,6
TITOLI ITALIANI	426,6	506,3	617,7	Capitale	71,5	77,7	85,2
Titoli di Stato	34,9	41,8	42,9	Riserve	1.458,1	1.684,9	1.947,4
Obbligazioni	228,0	274,6	345,4	Patrimoniali	69,1	74,4	87,6
Azioni e partecipazioni	163,7	189,9	229,4	Tecniche	1.389,0	1.610,5	1.859,8
TITOLI ESTERI	144,6	159,4	186,7	premi	1.050,6	1.200,5	1.371,8
MUTUI, USUFRUTTI, NUDE PROPRIETÀ E PRESTITI VARI	166,4	178,4	202,5	sinistri	338,4	410,0	488,0
DEPOSITI BANCARI	159,1	201,3	224,6	ORENITORI DIVERSI	534,9	637,3	777,6
CASSA	2,8	2,7	4,2	Compagnie di riassicurazione	190,2	221,4	242,1
SPESE DA AMMORTIZZARE	7,7	6,4	8,7	Agenzie	12,8	16,4	16,9
DEBITORI DIVERSI	525,2	629,1	756,5	Assicurati	8,4	9,9	11,6
Azionisti	4,2	5,3	5,4	Altri	323,5	389,6	507,0
Compagnie di riassicurazione	188,2	205,9	224,7	UTILE	9,8	13,4	15,0
Agenzie	39,8	51,9	53,3				
Assicurati	62,8	68,2	72,6				
Altri	230,2	297,8	400,5				
Totale	2.074,3	2.413,3	2.825,2	Totale	2.074,3	2.413,3	2.825,2

B - PER GRUPPI DI IMPRESE

Anno 1967

VOCI	MILIONI DI LIRE				PERCENTUALI			Totale
	Istituto nazionale delle assicurazioni	Imprese nazionali	Rappresentanze di imprese estere	Totale	Istituto nazionale delle assicurazioni	Imprese nazionali	Rappresentanze di imprese estere	
ATTIVO								
BENI STABILI	200.193	609.343	14.828	824.364	22,5	32,8	19,4	29,2
TITOLI ITALIANI	157.720	430.789	29.162	617.671	17,7	23,2	38,3	21,9
Titoli di Stato	4.052	32.122	6.653	42.827	0,5	1,7	8,8	1,5
Obbligazioni	104.713	222.625	18.087	345.425	11,7	12,0	23,7	12,3
Azioni e partecipazioni	48.955	176.042	4.422	229.419	5,5	9,5	5,8	8,1
TITOLI ESTERI	1.303	181.758	3.646	186.707	0,1	9,8	4,8	6,6
MUTUI, USUFRUTTI, NUDE PROPRIETÀ E PRESTITI VARI	173.160	28.991	334	202.485	19,4	1,6	0,4	7,2
DEPOSITI BANCARI	16.632	194.838	13.137	224.607	1,9	10,5	17,2	7,9
CASSA	47	3.703	498	4.248	..	0,2	0,7	0,1
SPESE DA AMMORTIZZARE	202	8.468	6	8.676	..	0,4	..	0,3
DEBITORI DIVERSI	342.543	399.249	14.662	756.454	38,4	21,5	19,2	26,8
Azionisti	—	5.375	—	5.375	—	0,3	—	0,2
Compagnie di riassicurazione	5.149	216.604	2.952	224.705	0,6	11,7	3,9	7,9
Agenzie	7.803	43.094	2.376	53.273	0,9	2,3	3,1	1,9
Assicurati	4.505	61.781	6.326	72.612	0,5	3,3	8,3	2,6
Altri	325.086	72.395	3.008	400.489	36,4	3,9	3,9	14,2
Totale	891.800	1.857.139	76.273	2.825.212	100,0	100,0	100,0	100,0
PASSIVO								
CAPITALE E RISERVE	541.687	1.441.476	49.398	2.032.561	60,7	77,6	64,8	71,9
Capitale	—	82.987	2.208	85.195	—	4,5	2,9	3,0
Riserve	541.687	1.358.489	47.190	1.947.366	60,7	73,1	61,9	68,9
Patrimoniali	15.317	70.177	2.054	87.548	1,7	3,7	2,7	3,1
Tecniche	526.370	1.288.312	45.136	1.859.818	59,0	69,4	59,2	65,8
premi	526.370	826.110	19.280	1.371.760	59,0	44,5	25,3	48,5
sinistri	—	462.202	25.856	488.058	—	24,9	33,9	17,3
ORENITORI DIVERSI	348.311	402.925	26.415	777.651	39,1	21,7	34,6	27,5
Compagnie di riassicurazione	13.928	215.117	13.035	242.080	1,6	11,6	17,1	8,5
Agenzie	558	15.037	1.356	16.951	0,1	0,8	1,8	0,6
Assicurati	4.677	6.740	151	11.568	0,5	0,4	0,2	0,4
Altri	329.148	166.031	11.873	507.052	36,9	8,9	15,5	18,0
UTILE O PERDITA (—)	1.802	12.738	460	15.000	0,2	0,7	0,6	0,6
Totale	891.800	1.857.139	76.273	2.825.212	100,0	100,0	100,0	100,0

3 — MERCATO MONETARIO E FINANZIARIO (*)

TAV. 306 — Circolazione monetaria ed altri mezzi di pagamento (a)

miliardi di lire

ANNI	CIRCOLAZIONE E VAGLIA			O/C AZIENDE DI CREDITO ORD. (d)			TOTALE	O/c POSTALI (e)	TOTALE GENERALE
	Biglietti e monete (b)	Vaglia e assegni (c)	Totale	O/c ordinari	O/c di corri- spondenza con clienti	Totale			
SITUAZIONE A FINE ANNO									
1964	4.028	377	4.405	567	7.493	8.060	12.465	948	13.413
1965	4.406	435	4.841	617	9.036	9.653	14.494	1.354	15.848
1966	4.763	483	5.246	667	10.460	11.127	16.373	917	17.290
1967	5.305	564	5.869	740	12.267	13.007	18.876	871	19.747
1968	5.583	515	6.098	726	14.282	15.008	21.106	924	22.030
MEDIE ANNUALI									
1964	3.561	341	3.902	544	6.852	7.396	11.298	858	12.156
1965	3.805	351	4.156	568	7.967	8.535	12.691	1.140	13.831
1966	4.176	388	4.564	620	9.444	10.064	14.628	865	15.493
1967	4.491	423	4.914	663	10.978	11.641	16.555	745	17.300
1968	4.895	448	5.343	703	12.737	13.440	18.783	811	19.594

(a) La circolazione monetaria intesa in senso lato e i conti correnti utilizzabili con assegni bancari costituiscono l'insieme dei mezzi di pagamento disponibili in un Paese.

La circolazione monetaria è formata dai biglietti emessi dall'Istituto di emissione dai biglietti e monete di Stato, nonché dai vaglia e dagli assegni circolari emessi dagli Istituti bancari autorizzati.

I conti correnti delle aziende di credito utilizzabili con assegni bancari sono costituiti dai conti correnti ordinari e dai conti correnti di corrispondenza con clienti. I conti correnti ordinari, non sono altro che dei depositi a risparmio il cui titolare è autorizzato a disporre mediante assegno bancario; il conto corrente di corrispondenza può essere alimentato — oltre che dai versamenti in contanti, come il deposito in conto corrente ordinario — da accreditamenti per somme entrate nelle casse della banca per conto del correntista o per concessione di fido e il correntista può disporre delle somme a suo credito

o mediante assegno bancario — come per conti correnti ordinari — o mediante autorizzazioni date alla banca di porre a suo debito delle somme da essa sborsate per suo conto.

(b) Circolazione bancaria (biglietti della Banca d'Italia) e circolazione di Stato biglietti e monete al netto delle giacenze nelle casse del Tesoro e della Banca d'Italia.

(c) Vaglia della Banca d'Italia, del Banco di Napoli e del Banco di Sicilia; assegni circolari delle aziende di credito autorizzate, dell'Istituto di credito delle casse di risparmio e dell'Istituto centrale delle banche popolari; fedt e polizini del Banco di Napoli e del Banco di Sicilia.

(d) I dati si riferiscono a 345 aziende che raccolgono circa il 97% dei depositi e dei conti correnti o a 3 Istituti centrali di categoria.

(e) Dati forniti dal Ministero delle Poste e Telecomunicazioni.

TAV. 307 — Tassi percentuali del mercato monetario e finanziario

VOCI	TASSO AL 31 DICEMBRE 1968		TASSO PRECEDENTE		VOCI	TASSO AL 31 DICEMBRE 1968		TASSO PRECEDENTE	
	Decorrenza	Tasso	Decorrenza	Tasso		Decorrenza	Tasso	Decorrenza	Tasso
BANCA D'ITALIA									
Conti correnti:					6 mesi	1- 1-1959	3,00	1- 2-1954	3,25
a vista	11- 4-1945	0,50	11- 9-1944	1,00	12 mesi e oltre	1- 1-1959	3,75	1- 2-1954	4,00
vincolati:					Sconto di effetti fino a 4 mesi	7- 6-1958	5,00	1- 1-1957	5,50
8 giorni	13- 1-1953	1,50	1- 1-1943	2,50	Crediti in c/c	7- 6-1958	7,00	15- 4-1950	7,50
15 "	13- 1-1953	2,00	1- 1-1943	3,00	BUONI DEL TESORO ORDINARI				
riserve bancarie	7- 6-1958	3,75	12- 5-1952	4,25	Riserva obbligatoria (b)	1-11-1962	3,50	—	—
Sconti e anticipazioni	7- 6-1958	3,50	9- 4-1949	4,00	Altri (c)	1968	3,56	1967	3,58
AZIENDE DI CREDITO									
Conti correnti liberi (a)	16- 2-1945	0,50	1-10-1944	1,00	AMMINISTRAZ. POSTALE				
Depositi:					Libretti	1- 4-1934	2,52	1- 1-1933	2,76
liberi	1- 2-1954	1,25	16- 2-1945	1,00	Buoni fruttiferi	18-11-1953	3,75	1- 7-1949	4,50
vincolati:					Conti correnti	1- 3-1934	1,50	1- 8-1928	2,50
3 mesi	1- 1-1959	2,25	1- 2-1954	2,50					

(a) Per i conti correnti liberi da 5 milioni fino a 500 milioni: 2,50% fino al 1958; 2,25% per il 1959; 2,00% dal 1960; con giacenza di 500 milioni, maggiorazione di 1,50%. — (b) Tasso anticipato. — (c) Valore medio.

TAV. 308 — Rendimento medio percentuale per gruppi di valori mobiliari

ANNI	TITOLI DI STATO				OBBLIGAZIONI				AZIONI
	Consolidati	Redimibili	Buoni del tesoro poliennali	Totale	Istituti di credito		Imprese industriali	Totale	
					mobiliare (a)	immobiliare			
1964	4,84	6,45	5,74	5,79	7,15	6,14	7,77	6,97	4,50
1965	5,02	5,83	5,39	5,42	6,78	6,16	7,20	6,67	4,57
1966	4,88	5,60	5,49	5,48	6,47	6,00	6,61	6,37	3,80
1967	4,89	5,73	5,59	5,59	6,56	5,94	6,75	6,43	4,15
1968	4,77	5,83	5,61	5,63	6,66	5,94	6,91	6,51	4,35

(*) I dati sono desunti dalle pubblicazioni ufficiali della Banca d'Italia, salvo indicazione contraria.

(a) Escluse le obbligazioni emesse per conto del Tesoro.

TAV. 309 — Corso medio e rendimento dei principali titoli mobiliari

TITOLI	CORSO MEDIO (a) - lire					RENDIMENTO PERCENTUALE (b)				
	1984	1985	1986	1987	1988	1984	1985	1986	1987	1988
TITOLI DI STATO										
Rendita 5%	104,56	100,74	103,60	103,43	106,06	4,84	5,02	4,89	4,90	4,77
Redimibili										
Ricostruzione 5% (1979) . . .	92,87	96,19	96,70	96,20	96,60	6,26	5,72	5,67	5,81	5,79
Ricostruzione 3,50% (1979) . .	79,84	84,76	87,96	86,15	83,78	7,11	6,28	5,78	6,36	7,19
Conversione 3,50% (1979) . . .	94,30	97,52	99,40	99,80	99,81	4,04	3,83	3,66	3,63	3,63
Certific. del Tesoro 5,60% (1978)	—	—	—	—	99,84	—	—	—	—	5,62
Buoni del tesoro poliennali										
1969 aprile	99,44	100,71	100,43	100,03	100,00	5,76	5,41	5,49	5,68	5,88
1970 gennaio	99,81	101,09	100,62	100,19	100,04	5,62	5,34	5,45	5,57	5,68
1971 gennaio	99,97	101,04	100,60	100,15	100,03	5,61	5,39	5,47	5,59	5,64
1973 aprile	99,90	101,01	100,51	100,07	100,01	5,65	5,43	5,51	5,59	5,60
1974 aprile	—	100,76	100,50	100,05	100,00	—	5,49	5,52	5,59	5,60
1975 aprile	—	—	99,96	100,03	100,00	—	—	5,62	5,59	5,60
1975 ottobre	—	—	—	100,00	100,00	—	—	—	5,60	5,60
1977 gennaio	—	—	—	—	100,00	—	—	—	—	5,61
OBBLIGAZIONI										
Cons. OO.PP. trentennale 6%	94,78	95,35	97,12	96,26	95,32	6,67	6,56	6,38	6,46	6,56
Imprese pubblica utilità ventennale 6%	94,67	95,47	96,96	96,35	95,19	6,79	6,71	6,47	6,56	6,72
Piano Verde 5% (1981)	83,89	86,48	89,72	89,61	89,33	7,56	7,25	6,77	6,89	7,03
IMI XXIV emis. 5,50%	—	90,00	92,34	92,03	91,17	—	7,07	6,74	6,86	7,08
IRI 5,50% 1986	—	90,66	93,06	92,02	91,19	—	7,31	6,46	6,65	6,83
IRI 6% (1983)	—	—	97,66	97,28	96,89	—	—	6,41	6,48	6,58
Cassa di risparmio di Milano 5% (1981)	95,00	95,00	95,00	95,00	95,00	5,70	5,70	5,70	5,70	5,70
Istituto bancario S. Paolo di Torino 5%	96,50	96,50	96,50	96,50	96,50	5,50	5,50	5,50	5,50	5,50
Istituto italiano di credito fondiario 5%	89,33	86,24	87,71	89,18	89,04	6,69	6,35	6,72	6,51	6,52
Banca nazionale del lavoro 5%	88,84	87,29	89,10	90,49	90,50	6,68	6,78	6,52	6,31	6,31
Cons. naz. credito agrario di miglioramento 5%	81,04	84,14	90,36	91,00	91,00	7,59	7,27	6,33	6,24	6,24
Montecatini 5,50% (1980)	—	—	92,16	91,37	89,93	—	—	6,95	7,20	7,64
FIAT 5,50% (1980)	—	—	94,58	93,14	92,30	—	—	6,53	6,87	7,14
AZIONI										
Eridania	1.909	3.200	3.370	2.963	2.320	5,51	3,33	4,68	5,37	6,88
Enia Viscosa	3.940	4.656	4.411	3.616	3.037	3,42	2,91	3,06	3,74	4,46
Dalmine	1.733	1.675	1.485	1.253	1.105	6,16	4,79	5,31	6,39	7,25
Itasider	1.028	1.181	1.001	942	890	7,87	5,93	5,27	5,63	6,03
Terni	517	651	333	287	247	4,56	3,59	4,74	5,55	6,51
FIAT	1.725	2.552	2.935	2.748	2.915	5,85	4,00	3,31	3,72	4,07
Italcementi	13.735	17.012	16.440	16.420	22.535	4,62	3,99	2,58	2,57	2,00
ANIO	1.139	1.590	1.691	1.454	1.232	—	3,25	3,08	3,58	4,17
Montecatini-Edison	—	—	—	1.160	1.039	—	—	—	4,99	5,56
Pirelli S.p.A.	3.205	3.912	3.885	3.944	3.530	3,22	2,68	2,65	2,59	3,23
Cartiere Burgo	17.750	17.650	17.635	16.578	14.120	—	3,67	3,54	2,79	3,26
Generale Immobiliare	506	576	559	605	580	5,90	5,12	5,28	4,30	4,52
SME	1.878	2.575	2.335	2.341	2.308	9,37	6,75	7,38	7,37	7,48
Italgas	983	1.338	1.479	1.370	1.161	—	3,87	3,46	3,79	5,00
Assicurazioni Generali	75.815	105.300	105.010	105.745	59.175	1,14	0,83	0,82	0,85	0,85
Finsider	775	930	731	605	583	6,75	5,04	5,73	6,93	7,24
La Centrale	9.400	10.700	9.008	7.161	6.330	5,69	3,90	4,69	5,98	6,84
STET	2.437	2.816	2.820	2.894	2.955	6,51	5,55	5,55	5,43	5,44
Strade Ferrate Meridionali . . .	1.622	2.330	2.240	2.205	1.980	5,56	3,88	3,96	4,03	4,49
SIP	1.257	2.654	2.617	2.742	2.735	7,71	5,63	5,67	5,40	5,48

(a) Per i titoli di Stato e obbligazioni, medie delle medie mensili fra il corso minimo ed il corso massimo; il corso è quello secco, cioè al netto degli interessi maturati. Per i titoli azionari media fra il corso minimo ed il corso massimo del mese di dicembre ad eccezione dell'anno 1985 per il quale si è considerato il corso del gennaio 1986.

I dati in carattere corsivo si riferiscono ai titoli in corso per un periodo inferiore all'anno.

(b) Il rendimento matematico dei titoli a reddito fisso è calco-

lato tenendo conto del pagamento semestrale degli interessi e, per i redimibili e buoni del tesoro poliennali anche del premio di rimborso e dei premi annuali. Per i titoli azionari il rendimento è stato determinato in base al rapporto fra il corso medio secco di dicembre ed il dividendo distribuito o annunziato ad eccezione del rendimento dell'anno 1985 per il quale si è considerato il corso secco del gennaio 1986.

TAV. 310 — Titoli trattati nelle borse valori (a)

Valori in miliardi di lire

CATEGORIE DI TITOLI E COMPARTI	1966		1967		1968	
	Valore		Valore		Valore	
	nominale	di chiusura (b)	nominale	di chiusura (b)	nominale	di chiusura (b)
TITOLI DI STATO	65,1	65,1	84,4	84,0	108,0	107,6
Consolidati e redimibili	6,7	6,4	7,5	7,1	18,0	17,6
Buoni del Tesoro	58,4	58,7	76,9	76,9	90,0	90,0
OBBLIGAZIONI	234,8	230,8	348,6	337,2	387,2	372,0
Alimentari e affini	1,1	1,1	1,4	1,3	1,0	1,0
Tessili e abbigliamento	2,7	2,6	2,6	2,4	2,3	2,1
Metallurgiche	0,4	0,4	0,4	0,4	0,3	0,2
Meccaniche	5,1	4,8	5,5	5,2	5,8	5,5
Lavorazione minerali non metalliferi	1,2	1,0	1,6	1,4	1,5	1,4
Chimiche, affini e gomme	7,2	6,8	9,3	8,9	9,0	8,6
Carta e cartotecniche	0,3	0,3	0,2	0,2	0,2	0,2
Costruzioni ed installazione impianti	7,3	7,0	8,9	8,6	16,4	15,7
Elettriche, gas e acqua	17,6	17,8	24,3	23,6	28,2	27,3
Gestioni immobiliari e commercio	3,3	4,9	2,7	4,1	2,5	3,7
Trasporti e comunicazioni	1,7	1,5	1,8	1,7	1,7	1,6
Credito	144,6	138,2	243,9	233,3	274,2	261,6
Assicurazioni
Gestioni finanziarie	40,0	42,2	39,7	40,0	37,7	37,0
Pubblica amministrazione	0,4	0,4	0,3	0,3	0,3	0,3
Resto del mondo	1,9	1,8	6,0	5,8	6,1	5,8
AZIONI	611,1	1.764,6	584,5	1.621,2	461,3	1.487,8
Estrattive	6,9	35,3	34,2	69,7	11,7	106,3
Alimentari e affini	9,8	27,5	9,2	21,9	7,2	14,8
Tessili e abbigliamento	76,4	262,2	70,7	223,7	54,5	143,1
Metallurgiche	19,9	32,1	19,5	23,6	13,5	15,9
Meccaniche	75,6	350,4	71,0	314,4	48,6	203,6
Lavorazione minerali non metalliferi	18,0	28,7	11,3	18,4	13,9	50,9
Chimiche, affini e gomme	101,6	222,1	166,7	269,1	151,9	242,7
Carta e cartotecniche	1,8	5,5	2,5	7,4	1,7	4,9
Costruzioni ed installazione impianti	1,4	3,2	2,1	5,8	2,5	7,6
Elettriche, gas e acqua	30,6	38,4	23,8	29,7	9,4	10,9
Gestioni immobiliari e commercio	22,6	78,5	28,2	90,4	24,1	81,7
Trasporti e comunicazioni	12,7	16,7	14,8	19,1	18,5	26,0
Credito	5,6	41,8	4,6	34,4	5,0	38,1
Assicurazioni	19,9	325,7	22,8	342,5	25,8	431,2
Gestioni finanziarie	207,9	294,5	102,0	147,4	72,0	106,8
Polligrafiche, editoriali e affini	0,4	1,8	1,1	3,6	1,0	3,2
Servizi e attività sociali varie	..	0,2	..	0,1	..	0,1
Totale	911,0	2.060,5	1.017,5	2.042,4	956,5	1.967,4

(a) Dati rilevati dall'istituto ufficiale di borsa ed elaborati dall'ISTAT.

(b) Determinato moltiplicando, per ogni titolo, la quantità trat-

tata giornalmente per il corrispondente prezzo di chiusura e sommando i prodotti relativi ad ogni giorno di borsa della intera annata.

TAV. 311 — Stanze di compensazione (a)

A — OPERAZIONI A CONTANTI — miliardi di lire

ANNI STANZE	COMPENSAZIONI GIORNALIERE				LIQUIDAZIONI MENSILI	TOTALE
	Cambiali	Vaglia cambiali e assegni bancari	Altre operazioni	Totale		
1964	5.389	59.569	57.811	122.769	2.255	125.024
1965	3.130	59.022	63.520	125.672	2.367	128.039
1966	3.862	66.878	79.376	150.116	4.305	154.421
1967	4.184	70.604	88.232	163.020	4.227	167.247
1968	4.082	82.832	96.564	183.479	4.147	187.626
1968 PER STANZA						
Torino	260	8.782	5.094	14.136	463	14.599
Milano	1.666	38.859	49.851	90.376	2.858	93.234
Venezia	422	1.709	1.373	3.504	—	3.504
Padova	91	1.627	862	2.580	—	2.580
Trieste	36	543	583	1.162	—	1.162
Genova	88	4.144	3.363	7.595	172	7.767
Bologna	341	3.390	3.495	7.226	—	7.226
Firenze	247	3.120	2.142	5.509	69	5.578
Livorno	81	492	80	653	—	653
Roma	411	16.212	27.559	44.182	523	44.705
Napoli	440	3.954	2.162	6.556	62	6.618
Totale	4.083	82.832	96.564	183.479	4.147	187.626

(a) Sia per le operazioni a contanti che per il movimento dei titoli, ogni partita figura due volte: una a debito ed una a credito; per

avere quindi il movimento effettivo delle operazioni occorre dividere i dati per due.

Segue Tav. 311 — Stanze di compensazione
B — MOVIMENTO DEI TITOLI — miliardi di lire

ANNI	TITOLI DI STATO		OBBLIGAZIONI		AZIONI		TOTALE	
	Trattati	Compen- sati	Trattate	Compen- sate	Trattate	Compen- sate	Trattati	Compen- sati
COMPENSAZIONI GIORNALIERE								
1964	310	206	887	584	4	2	1.201	792
1965	288	185	1.304	829	4	2	1.596	1.016
1966	393	242	2.082	1.250	8	4	2.483	1.496
1967	454	279	2.107	1.167	7	4	2.568	1.450
1968	683	452	2.167	1.174	14	7	2.864	1.633
LIQUIDAZIONI MENSILI								
1964	—	—	6.165	5.234	6.165	5.234
1965	—	—	—	—	7.002	6.024	7.002	6.024
1966	—	—	70	55	11.506	9.869	11.576	9.924
1967	—	—	38	24	10.143	8.411	10.181	8.435
1968	—	—	18	12	10.356	8.512	10.374	8.524

TAV. 312 — Movimento e situazione delle società per azioni (a)

Capitale in milioni di lire, salvo diversa indicazione

ANNI	MOVIMENTO DELLE SOCIETÀ				VARIAZIONI DI CAPITALE		CAMBI DI ATTIVITÀ ECONOMICA		SITUAZIONE A FINE ANNO	
	Costituzioni		Scioglimenti		Au- menti	Ridu- zioni	Numero	Capitale	Numero	Capitale miliardi di lire
	Numero	Capitale	Numero	Capitale						
1964	2.799	28.135	2.006	854.847	1.579.146	159.800	—	—	40.992	8.450,5
1965	2.130	32.307	1.917	247.498	800.587	227.898	—	—	41.205	8.808,0
1966	2.079	52.806	2.164	445.255	1.121.543	184.565	—	—	41.120	9.352,6
1967	2.168	42.845	2.520	458.492	838.570	262.966	—	—	40.768	9.512,5
1968	2.925	58.108	2.805	433.774	793.015	171.083	—	—	40.888	9.758,8

1968 PER RAMO E CLASSE DI ATTIVITÀ ECONOMICA

AGRICOLTURA, FORESTE, PESCA E CACCIA . . .	73	1.528	134	2.870	10.172	2.379	+ 6	+ 87	1.742	91,7
INDUSTRIE ESTRATTIVE . . .	54	372	67	6.070	46.450	6.939	—	— 60	668	141,9
INDUSTRIE MANIFATTURIERE . . .	1.132	30.977	852	279.558	420.444	117.182	— 21	+ 13.913	12.594	5.489,4
AGRICOLO — MANIFATTURIERE . . .	344	10.458	279	24.506	90.875	31.515	— 12	— 3.010	4.049	900,9
Alimentari e affini . . .	135	5.458	108	11.809	42.774	14.266	— 3	+ 1.657	1.759	406,0
Tessili . . .	71	2.425	89	7.824	31.598	11.987	— 11	— 5.238	1.162	364,1
Vestiaro, abbigliamento, pelli e cuoio . . .	83	1.216	48	2.627	11.756	3.478	+ 2	+ 478	668	77,8
Legno . . .	55	1.359	34	2.246	4.747	1.784	—	+ 93	460	53,0
ESTRATTIVO — MANIFATTURIERE . . .	508	11.045	331	28.982	163.519	58.198	— 8	— 6.820	5.086	2.134,9
Metallurgiche . . .	26	584	25	6.647	21.632	7.758	— 1	— 44	411	566,2
Meccaniche . . .	329	8.424	232	18.015	107.665	44.637	— 4	— 6.678	3.351	1.242,0
Lavorazione minerali non metalliferi . . .	153	2.037	74	4.320	34.222	5.803	— 3	— 98	1.324	326,7
ALTRE INDUSTRIE MANIFATTURIERE . . .	280	9.474	242	226.070	166.050	27.469	— 1	+ 23.743	3.459	2.453,6
Chimiche . . .	126	5.235	107	211.569	102.473	6.564	—	+ 23.928	1.620	2.043,7
Carta . . .	28	323	15	814	30.641	10.466	+ 1	+ 1	369	193,0
Varie . . .	126	3.916	120	13.687	32.936	10.439	— 2	— 186	1.470	216,9
INDUSTRIA DELLE COSTRUZIONI E DELL'INSTALLAZIONE DI IMPIANTI . . .	185	3.048	125	4.914	24.341	6.742	+ 9	— 4.335	1.848	149,3
PRODUZIONE E DISTRIBUZIONE DI ENERGIA ELETTRICA E DI GAS — DISTRIBUZIONE DI ACQUA . . .	12	372	15	369	946	614	— 2	+ 139	272	143,7
COMMERCIO . . .	1.059	12.274	1.314	41.199	114.485	20.883	+ 19	+ 3.056	19.173	1.126,9
TRASPORTI E COMUNICAZIONI . . .	112	1.689	77	6.149	73.786	10.207	— 2	— 336	1.495	799,4
Trasporti . . .	112	1.689	77	6.149	33.186	10.207	— 2	— 336	1.486	769,8
Comunicazioni . . .	—	—	—	—	40.600	—	—	—	9	429,6
CREDITO, ASSICURAZIONE E GESTIONI FINANZIARIE . . .	183	6.697	113	91.049	87.476	3.861	— 17	— 14.811	1.800	1.716,3
Credito . . .	3	675	2	105	14.357	5	— 2	— 2.145	165	252,5
Assicurazione . . .	12	1.797	1	10	6.128	—	—	—	131	88,8
Gestioni finanziarie . . .	168	4.225	110	90.934	66.991	3.856	— 15	— 12.666	1.504	1.375,0
SERVIZI E ATTIVITÀ SOCIALI VARIE . . .	115	1.151	108	1.596	14.915	2.276	+ 8	+ 2.347	1.296	100,2
Totale . . .	2.925	58.108	2.805	433.774	793.015	171.083	—	—	40.888	9.758,8

(a) Dati rilevati dal Servizio Statistico dell'Associazione fra le società italiane per azioni; essi riguardano le società per azioni e le società in accomandita per azioni.

15 — PREZZI

1 — PREZZI ALL'INGROSSO

NUMERI INDICI (*)

TAV. 313 — Numeri indici dei prezzi all'ingrosso

Base : 1966 = 100

A — INDICE GENERALE E INDICI PER CLASSI MERCEOLOGICHE

ANNI MESI	INDICE GENE- RATE	PRODOTTI AGRICOLI					PRODOTTI NON AGRICOLI						
		Totale	Agricoli alimen- tari	Zootec- nici alimen- tari	Agricoli e zootec- nici non alimen- tari	Legna- me da lavoro	Totale	Industr. alimen- tari e affini	Industr. agricolo- manif. non alimen- t.	Metal- mecca- nici	Comburi- stibili e lubri- ficanti	Materi- ali da costru- zione	Chimici e affini
1964	96,9	94,5	92,0	95,7	102,9	104,2	97,7	95,1	98,0	97,5	99,2	112,3	96,2
1965	98,5	98,3	96,7	100,3	99,0	99,4	98,6	98,8	97,2	98,3	99,6	103,2	99,3
1966	100,0	100,0	100,0	100,0	100,0	100,0	100,0	100,0	100,0	100,0	100,0	100,0	100,0
1967	99,8	99,2	100,1	98,6	93,2	100,4	100,0	97,1	100,6	99,7	107,0	101,0	99,1
1968	100,2	101,0	103,3	98,5	93,2	97,8	100,0	95,9	101,3	100,3	110,2	104,8	95,1

PER MESE

1968	Gennaio	100,7	101,6	104,9	97,8	91,1	99,0	100,5	96,1	101,3	100,5	112,5	103,5	96,8
	Febbraio	100,7	100,9	104,8	95,7	91,9	98,6	100,6	95,8	101,2	100,9	114,0	104,2	96,6
	Marzo	100,9	101,9	106,3	96,1	92,0	98,4	100,7	95,5	101,3	101,2	113,5	104,4	96,4
	Aprile	100,6	101,8	106,9	94,7	92,3	97,7	100,3	95,4	101,3	100,5	112,6	104,4	96,1
	Maggio	100,0	101,5	107,1	93,7	92,2	97,8	99,7	95,2	101,0	100,2	108,3	104,8	95,5
	Giugno	99,8	100,9	105,8	93,8	93,0	97,6	99,6	95,2	100,8	100,3	108,5	104,6	95,2
	Luglio	99,3	98,7	102,2	93,8	92,6	97,4	99,4	95,1	101,2	100,0	108,4	104,9	94,2
	Agosto	99,3	99,1	99,9	99,0	92,8	98,3	99,4	95,6	101,2	99,9	108,2	104,4	94,0
	Settembre	99,7	99,4	99,1	101,2	94,1	97,6	99,8	96,3	101,3	100,1	109,4	105,0	94,0
	Ottobre	99,9	100,1	99,6	101,9	96,1	96,6	99,9	96,5	101,5	100,1	109,3	105,5	93,9
	Novembre	100,4	102,0	100,9	105,4	95,6	96,9	100,0	96,9	101,7	100,1	109,3	105,8	94,1
	Dicembre	100,8	103,9	102,2	109,1	95,2	98,0	100,1	97,2	101,8	100,2	108,5	105,9	94,2
1969	Gennaio	101,0	103,8	103,4	106,4	95,5	98,1	100,4	97,6	101,8	100,7	108,7	106,2	94,4
	Febbraio	101,4	104,1	104,5	105,3	95,9	97,9	100,8	97,9	102,1	100,8	110,8	107,0	94,5
	Marzo	101,7	105,2	106,1	105,5	97,1	98,2	100,9	97,8	102,6	100,8	110,7	107,6	94,8
	Aprile	102,1	106,2	107,6	105,7	98,2	99,1	101,2	97,8	103,2	101,5	109,8	108,1	94,4
	Maggio	102,7	106,1	108,4	103,9	98,1	100,1	101,9	98,0	103,6	103,2	110,2	108,6	94,1
	Giugno	103,5	106,4	108,0	105,6	97,8	101,6	102,9	98,4	104,8	104,9	110,0	109,6	94,2

B — INDICI PER DESTINAZIONE ECONOMICA DEI PRODOTTI

ANNI MESI	BENI DESTINATI AL CONSUMO FINALE				BENI DESTINATI ALLA FORMAZIONE DEI CAPITALI FISSI				MATERIE AUSILIARIE PER LE IMPRESE		
	Totale	Non durevoli		Durevoli	Totale	Materiale da costru- zione	Mezzi di tra- sporto	Impianti macch. e attrezz.	Totale	Comburi- stibili e lubri- ficanti	Altre
1964	95,8	94,3	98,3	98,8	99,9	107,3	99,4	96,5	97,9	99,9	96,5
1965	98,3	98,4	97,7	99,5	99,1	101,6	100,3	97,7	99,2	99,5	99,1
1966	100,0	100,0	100,0	100,0	100,0	100,0	100,0	100,0	100,0	100,0	100,0
1967	99,2	98,3	100,1	100,1	99,9	100,6	100,1	99,7	103,8	106,1	102,1
1968	99,0	98,7	98,7	100,6	101,2	103,3	100,7	100,7	105,1	111,8	100,3

PER MESE

1968	Gennaio	99,4	99,1	99,4	100,5	101,1	102,1	100,1	100,9	107,4	114,8	102,1
	Febbraio	99,1	98,6	99,2	100,5	101,6	102,7	100,1	101,5	108,2	117,3	101,8
	Marzo	99,3	99,1	99,0	100,6	102,0	103,2	100,1	101,9	107,9	116,7	101,6
	Aprile	99,2	98,9	98,9	100,6	101,3	103,1	100,1	100,9	107,2	115,6	101,3
	Maggio	99,0	98,7	98,6	100,6	100,9	103,4	100,1	100,4	103,9	108,8	100,5
	Giugno	98,7	98,2	98,4	100,6	101,0	103,2	100,1	100,5	104,1	109,2	100,4
	Luglio	98,1	97,1	98,3	100,5	101,0	103,4	101,3	100,3	103,1	109,1	98,9
	Agosto	98,3	97,5	98,2	100,5	100,8	103,1	101,3	100,2	103,2	108,9	99,1
	Settembre	98,6	98,0	98,4	100,5	101,1	103,5	101,3	100,5	104,0	110,8	99,2
	Ottobre	98,8	98,3	98,5	100,7	101,2	103,8	101,3	100,5	103,8	110,5	99,0
	Novembre	99,5	99,6	98,6	100,7	101,2	104,1	101,3	100,5	104,1	110,4	99,6
	Dicembre	100,1	100,9	98,6	100,6	101,5	104,3	101,3	100,8	103,7	109,3	99,7
1969	Gennaio	100,1	100,9	98,8	100,3	102,1	104,5	101,3	101,6	103,9	109,6	99,8
	Febbraio	100,6	101,3	99,5	100,4	102,4	105,2	101,3	101,8	104,0	110,4	99,5
	Marzo	101,2	101,9	100,6	100,4	102,5	105,7	101,3	101,8	102,7	107,4	99,4
	Aprile	101,6	102,4	101,0	100,5	103,4	106,4	101,3	102,9	101,8	106,4	98,5
	Maggio	101,8	102,5	101,4	100,6	105,5	107,2	101,3	105,5	101,3	106,0	98,0
	Giugno	102,3	102,9	102,2	100,6	107,7	108,3	101,3	108,1	101,3	105,7	93,2

(*) Numeri indici nazionali dei prezzi all'ingrosso con base 1966 - 100 elaborati dall'Istituto Centrale di Statistica, su un complesso

di 262 merci, che possono considerarsi un campione ragionato dell'insieme delle merci che danno luogo a transazioni tra gli operatori.

TAV. 314 — Numeri indici dei prezzi all'ingrosso per classi e categorie di prodotti

BASE: 1966 = 100

CLASSI E CATEGORIE	1967	1968	CLASSI E CATEGORIE	1967	1968
PRODOTTI AGRICOLI ALIMENTARI	100,1	103,3	PRODOTTI DELLE INDUSTRIE AGRICOLE-MANIFATTURIERE NON ALIMENTARI	100,6	101,3
Frumento	96,0	92,7	Filati	101,1	100,1
Cereali (escluso il frumento) . .	106,0	117,4	Tessuti	101,5	102,4
Legumi secchi	95,1	91,6	Prodotti del vestiario e affini . .	100,9	100,2
Legumi freschi, patate e ortaggi .	106,1	112,9	Pellami	90,9	87,8
Barbabetola da zucchero	100,0	99,3	Calzature	103,1	106,2
Tabacco in foglia	98,7	103,6	Legname segato e compensato . .	100,6	100,3
Semi oleosi per olii alimentari . .	92,3	91,7	Mobili ed altri manufatti in legno e sughero	100,7	105,0
Frutta fresca e secca	102,4	108,6	Carta e cartoni	102,0	101,7
Vino	96,6	102,0	Pneumatici	100,0	100,0
Olio d'oliva	90,2	80,7			
Caffè crudo	97,1	95,8			
PRODOTTI ZOOTECNICI ALIMENTARI	98,6	98,5	PRODOTTI METALMECCANICI	99,7	100,3
Bovini da macello	102,3	104,0	Prodotti siderurgici e rottami . .	98,9	98,4
Ovini e caprini da macello	100,5	100,4	Metalli non ferrosi	88,3	89,6
Suini da macello	93,5	80,7	Macchine e attrezzature non elettriche	101,5	102,8
Equini da macello	99,6	96,7	Macchine e apparecchiature elettriche	99,1	99,8
Pollame e conigli da macello . . .	99,6	99,0	Mezzi di trasporto	100,1	100,1
Uova	99,8	101,8			
Latte fresco	96,4	97,3			
Pesce fresco	99,0	110,0			
PRODOTTI AGRICOLI E ZOOTECNICI NON ALIMENTARI	93,2	93,2	COMBUSTIBILI E LUBRIFICANTI	107,0	110,2
Cotone greggio	98,5	104,5	Combustibili vegetali	102,7	102,7
Fibre tessili vegetali (escluso il cotone)	98,1	100,8	Carboni fossili	100,5	100,6
Lana greggia	90,8	86,4	Carbone coke	100,8	102,5
Bozzoli	123,6	128,6	Petrolio greggio	112,8	125,8
Semi oleosi per olii industriali . .	102,9	113,2	Benzina	108,8	107,9
Gomma greggia	80,4	77,7	Prodotti petroliferi (esclusa la benzina)	100,7	100,0
LEGNAME DA LAVORO	100,4	97,8	MATERIALI DA COSTRUZIONE	101,0	104,8
Tondame da sega	101,3	99,2	Materiali di cava	101,2	102,7
Legname per pasta	99,2	93,4	Materiali da presa	101,1	102,7
Altri assortimenti legnosi	98,1	95,9	Laterizi	105,8	119,0
			Lastre di vetro e di cristallo . .	103,9	101,6
			Manufatti di cemento e affini . .	97,2	99,6
PRODOTTI DELLE INDUSTRIE ALIMENTARI E AFFINI	97,1	95,9	PRODOTTI CHIMICI E AFFINI	99,1	95,1
Farine	98,0	95,9	Prodotti chimici di base	104,5	100,7
Pasta alimentare	97,6	95,4	Prodotti chimici per l'agricoltura .	99,3	99,2
Riso lavorato	85,9	96,0	Materie plastiche e gomme sintetiche	95,0	86,3
Carni conservate, salumi e affini . .	103,6	101,1	Derivati dei prodotti chimici di base ed altri	102,5	99,1
Pesce conservato	102,4	102,9	Prodotti chimico-farmaceutici . .	97,4	93,8
Conserven vegetali	90,1	93,2	Prodotti chimici per l'igiene . . .	101,1	100,4
Burro e formaggi	91,9	86,9	Fibre tessili artificiali e sintetiche	94,7	88,5
Zucchero e dolciumi	99,9	100,0			
Bevande e affini (escluso il vino) .	99,6	99,7			
Olii alimentari di semi	67,8	54,2			
Cruscamì e panelli	103,9	112,4			
Prodotti dell'industria del tabacco	100,0	100,0	Indice generale	99,8	100,2

del settore delle imprese, vale a dire fra agricoltori, industriali e commercianti, escluse le transazioni tra il settore delle imprese e il settore delle famiglie, inteso come settore del consumo finale.

Per ciascuna delle merci prescelte vengono considerati i prezzi relativi alle qualità o varietà più caratteristiche — e possibilmente non soggette a troppo rapidi cambiamenti — praticati nei mercati più rappresentativi.

L'elaborazione procede calcolando, per ciascuna merce considerata, un indice mediante la media aritmetica semplice o ponderata degli indici dei prezzi rilevati per diverse qualità o varietà della merce stessa. Si procede quindi alla sintesi di tali indici ottenendo gli indici delle varie categorie e classi fino all'indice generale.

Le sintesi di ordine superiore vengono effettuate attraverso la media aritmetica ponderata degli indici di ordine inferiore.

Al fini di tali elaborazioni sono considerati due distinti sistemi di raggruppamenti merceologici: il primo basato sull'origine e sulla natura merceologica dei prodotti ed il secondo sulla loro destinazione economica.

In linea di principio i pesi dei vari indici sono proporzionati alla importanza delle transazioni concernenti le merci cui i prezzi si riferiscono, rappresentata dal valore delle corrispondenti transazioni nell'anno 1966, base degli indici.

Chr. *Numeri indici dei prezzi, base 1966 = 100*, in «Metodi e norme», Serie A, n. 6, agosto 1967.

PREZZI (*)

TAV. 315 -- Prezzi all'ingrosso di alcuni prodotti agricoli nei principali mercati

Prezzi medi in lire per quintale, salvo diversa indicazione

MERCI	1965	1966	1967	1968	MERCI	1965	1966	1967	1968
PIAZZE E QUALITÀ					PIAZZE E QUALITÀ				
PRODOTTI DELLE COLTIVAZIONI ERBACEE									
Cereali									
FRUMENTO TENERO					SEGALE				
Cuneo	6.942	6.736	6.752	6.280	Novara	6.169	5.900	5.744	5.400
Alessandria	7.067	6.910	6.956	6.738	Milano	5.923	5.907	5.576	5.196
Milano	6.888	6.679	6.716	6.342	Udine	5.654	5.587	5.660	5.573
Brescia	6.839	6.600	6.691	6.370	Avellino	5.838	5.567	5.408	5.883
Pavia	6.927	6.735	6.775	6.438	Cosenza	6.396	6.404	6.433	6.250
Cremona	6.826	6.722	6.703	6.436	Legumi				
Mantova	6.888	6.734	6.773	6.412	CRCI				
Verona	6.848	6.632	6.744	6.244	Bari, <i>cotto</i>	11.315	12.733	12.850	12.667
Padova	6.867	6.654	6.770	6.813	Palermo	8.589	9.500	9.394	8.542
Rovigo	6.920	6.670	6.736	6.283	Cagliari, <i>comuni di messu</i>	8.300	9.600	8.525	8.625
Bologna	6.909	6.758	6.731	6.345					
Firenze	7.215	6.965	6.944	6.512	FAGIOLI SECCHI				
Perugia	6.939	6.835	6.788	6.592	Vercelli, <i>saluggia</i>	11.428	14.263	10.669	10.640
Macerata	7.013	6.977	6.870	6.590	Cuneo, <i>regina</i>	28.197	34.571	28.733	29.100
Roma	7.175	7.002	6.868	6.564	Padova, <i>verdoni</i>	16.813	28.250	21.021	18.388
Campobasso	7.100	7.004	6.892	6.795	Arezzo, <i>comuni</i>	14.444	16.727	15.950	14.364
					Cremona, <i>cannellini</i>	19.208	20.440	21.042	19.292
FRUMENTO DURO					R. Calabria, <i>cannellini</i>	30.000	32.000	25.329	25.451
Bari	9.156	9.904	8.425	8.255					
Matera	9.742	9.425	7.925	7.992	FAVE COTTOIE				
Catanzaro	9.570	9.144	7.655	7.577	Bari	11.250	11.204	10.278	10.580
Caltanissetta	9.796	8.975	7.875	7.983	Matera	13.000	10.000	10.000	11.701
Enna	9.811	9.115	7.948	8.150	Messina	17.403	16.043	14.881	18.625
Catania	9.931	9.148	8.144	8.395	Agrigento	8.133	7.027	6.708	7.883
Cagliari	8.931	8.658	7.654	7.518	Cagliari	8.080	7.263	8.069	8.629
					LENTICCHIE				
AVENA					Viterbo, <i>Onano</i>	39.750	40.000	44.167	42.857
Grosseto	4.683	4.729	4.773	5.280	Caltanissetta, <i>Villalba</i>	28.200	26.000	30.000	30.000
Roma	5.602	5.193	5.178	5.604					
Campobasso	5.307	5.067	4.772	5.954	PISELLI COTTOI				
Foggia	5.188	5.052	4.679	5.895	Locce, <i>scelti</i>	12.800	14.040	12.833	13.209
Bari	5.467	5.304	4.996	6.008	Cagliari, <i>comuni</i>	7.750	6.783	8.000	—
Matera	5.488	5.183	4.925	6.158					
GRANOTURCO					Patate e prodotti orticoli				
Milano	4.609	4.317	4.908	5.326	PATATE				
Brescia	4.625	4.430	5.052	5.533	Torino	4.374	4.614	3.971	3.854
Cremona	4.588	4.541	5.027	5.408	Bolzano-Bozen	3.520	2.900	2.538	2.194
Treviso	5.720	5.193	5.125	5.778	Trento	4.775	4.045	3.331	3.029
Venezia	5.515	5.327	5.402	5.688	Bologna	5.296	5.037	4.320	3.905
Padova	4.739	4.489	5.023	5.540	Firenze	4.803	4.004	3.947	3.625
Udine	4.643	4.496	4.909	5.532	Campobasso	4.419	3.933	3.445	3.225
Rologna	4.879	4.608	5.174	5.680	Avellino	4.075	3.450	3.005	3.692
ORZO VESTITO					Salerno	3.834	3.119	2.793	2.511
Foggia	5.242	5.325	4.919	5.726					
Matera	5.525	5.100	5.133	5.930	AGLI SECCHI				
Palermo	6.377	5.983	5.019	—	Alessandria	10.908	19.800	65.933	21.000
Caltanissetta	5.767	5.383	4.708	5.833	Rovigo	7.958	21.993	52.583	24.791
Enna	5.558	5.158	5.239	5.691	Piacenza	9.812	28.486	66.736	51.800
Sassari	5.950	5.280	5.825	6.000	Avellino	6.143	11.188	24.438	23.286
RISONE (q)									
Comune					CARCIOFI - <i>Al cento</i>				
Vercelli	7.050	7.231	7.548	8.442	Imperia	5.286	3.123	6.700	5.700
Milano	7.201	7.894	7.368	8.254	Savona, <i>riviera</i>	2.033	2.000	2.930	2.333
Semifino					Latina, <i>di Fondi</i>	2.650	1.857	3.438	—
Vercelli	8.050	8.654	8.273	9.320	Bari, <i>comuni</i>	3.411	2.467	3.514	3.914
Milano	8.380	9.488	9.438	9.952					
Pavia	7.938	8.920	8.660	9.345	CAVOLI VERZA				
Fino					Torino	2.640	2.880	5.800	5.700
Vercelli	7.884	8.703	8.380	9.306	Milano	4.670	4.871	5.409	4.418
Milano	8.257	10.018	9.297	9.696	Verona	2.371	3.400	4.110	2.381
Pavia	8.195	9.395	8.982	9.344	Padova	3.440	4.212	6.260	4.792
					Savona	2.164	2.433	2.533	2.567
					Roma	3.775	4.350	4.017	3.938
					Bari, <i>cime di cole</i>	7.750	6.267	6.667	8.583

(a) Prezzi medi ponderati comunicati dall'E.N.R..

(*) Prezzi rilevati dagli Uffici provinciali di statistica presso le Camere di commercio, industria, artigianato e agricoltura secondo norme impartite dall'Istituto Centrale di Statistica. La diversità dei prezzi della stessa merce nei vari mercati considerati dipende sia dai differenti

settori di vendita, per i quali si rimanda ai Bollettini mensili di statistica, sia dalle condizioni di vendita (luogo di consegna della merce, imballaggio, ecc.) identiche per uno stesso mercato nel corso del tempo, ma differenti da mercato a mercato.

Segue Tav. 315 — Prezzi all'ingrosso di alcuni prodotti agricoli nei principali mercati

Prezzi medi in lire per quintale, salvo diversa indicazione

MERCI PIAZZE E QUALITÀ	1965	1966	1967	1968	MERCI PIAZZE E QUALITÀ	1965	1966	1967	1968
Segue PRODOTTI DELLE COLTIVAZIONI LEGNOSE									
Frutta fresca					Segue PESCHE				
MELE					Forlì, <i>Hale</i>	10.000	9.913	20.500	7.500
Cuneo, <i>gold delicious</i>	8.871	7.050	8.444	7.655	Pescara, <i>fiore di maggio</i>	13.625	7.250	5.000	12.500
Cuneo, <i>renetta grigia</i>	6.575	5.300	6.025	6.158	Napoli, <i>Hale</i>	8.000	9.500	19.750	9.250
Bolzano-Bozen, <i>renette-Champagne</i>	5.000	1.450	6.150	1.750	UVA DA TAVOLA				
Bolzano-Bozen, <i>rosa di Calatano</i>	6.000	2.100	3.560	2.500	Bologna, <i>chasselas-Angela</i>	11.950	12.997	14.667	14.750
Verona, <i>deliziose</i>	5.750	4.148	7.450	3.700	Roma, <i>regina</i>	4.350	5.700	8.200	8.000
Verona, <i>Jonatan</i>	6.425	3.950	6.800	3.100	Latina, <i>moscato</i>	7.667	8.250	11.000	8.125
Ferrara, <i>Imperatore Alessandro</i>	4.875	2.900	4.345	2.830	Chieti, <i>pergolone</i>	5.925	5.600	5.600	6.800
Ferrara, <i>abbondanza 1ª scelta</i>	3.865	1.985	2.873	2.165	Foggia, <i>regina</i>	4.000	—	5.483	—
Benevento, <i>annurche</i>	5.875	6.333	6.500	5.750	Bari, <i>regina</i>	5.000	5.617	6.167	6.067
Salerno, <i>annurca</i>	4.125	4.750	5.000	5.000	Trapani, <i>ribibbo</i>	5.250	5.375	6.125	5.000
					Palermo, <i>insolia</i>	8.436	7.500	—	—
PERE					Frutta in guscio				
Bolzano-Bozen, <i>Alessandro</i>	11.750	5.400	6.750	3.100	MANDORLE				
Bolzano-Bozen, <i>trionfo di Vienna</i>	10.250	3.750	7.750	2.250	Bari	20.428	20.203	20.347	21.198
Trento, <i>passacrassana</i>	8.083	4.950	6.400	2.425	Taranto	21.725	21.500	22.500	23.900
Trento, <i>William</i>	10.100	5.475	5.522	2.430	Brindisi	21.938	21.100	21.969	22.963
Verona, <i>coscia</i>	7.600	3.500	6.500	—	Caltanissetta	18.938	17.375	18.125	17.889
Verona, <i>William</i>	9.200	4.750	5.875	2.750	Ortania	16.486	16.370	16.658	17.309
Ferrara, <i>abate Fellet</i>	11.205	6.110	7.760	4.863	Siracusa	15.244	16.343	16.869	16.470
Forlì, <i>passacrassana</i>	6.750	—	7.250	3.625	NOCCIUOLE				
Salerno, <i>coscia di Firenze</i>	—	9.517	9.000	6.500	Viterbo, <i>romane</i>	32.044	31.937	33.198	36.198
PESCHE					Napoli, <i>tonde</i>	31.281	30.125	32.531	35.435
Cuneo, <i>fiore di maggio</i>	10.555	13.650	13.430	7.690	Avellino, <i>tonde</i>	29.656	28.200	32.188	34.100
Cuneo, <i>Hale</i>	6.446	11.950	16.900	8.500	Enna, <i>tonde</i>	23.469	21.812	23.187	29.200
Verona, <i>fiore di maggio</i>	8.280	10.000	21.000	9.500	NOCI				
Verona, <i>Hale</i>	9.500	10.600	17.000	6.600	Napoli, <i>Sorrento</i>	40.057	39.750	40.500	44.571
Verona, <i>amsden</i>	9.200	9.500	14.875	3.475	Salerno, <i>Sorrento</i>	37.583	37.783	34.687	42.042
Ferrara, <i>Hale</i>	10.190	9.750	16.450	6.875					
Ravenna, <i>Hale</i>	10.030	11.200	20.000	7.300					
Ravenna, <i>S. Anna Balducci</i>	8.000	9.200	11.700	4.200					

TAV. 316 — Prezzi all'ingrosso di alcuni prodotti zootecnici e della pesca nei principali mercati

Prezzi medi in lire per quintale, salvo diversa indicazione

MERCI PIAZZE E QUALITÀ	1965	1966	1967	1968	MERCI PIAZZE E QUALITÀ	1965	1966	1967	1968
PRODOTTI DIRETTI DEGLI ALLEVAMENTI - A peso vivo									
Bovini da macello					VITELLONI				
VITELLI					1ª qualità				
Cuneo (a)	61.788	58.829	76.296	78.438	Alessandria	45.517	45.100	46.100	47.233
Mantova	68.575	68.729	66.202	65.883	Mantova	42.779	41.600	42.833	44.788
Verona	71.642	71.429	70.574	68.917	Firenze	52.600	48.625	51.833	52.625
Bologna	68.442	67.883	67.125	66.683	Frosinone	55.167	54.083	56.083	56.583
Firenze	70.183	68.250	67.083	66.717	Benevento	48.750	43.625	51.333	51.375
Perugia	64.275	61.300	64.400	65.208	2ª qualità				
					Alessandria	41.233	39.050	39.442	41.750
					Mantova	35.667	35.296	36.433	36.650
					Ferrara	36.427	33.215	37.818	39.198
					Frosinone	50.625	48.875	48.000	48.500
					Benevento	41.417	39.583	46.500	46.591

(a) Vitelli piemontesi; dal 1967: prezzi sono riferiti a vitelli alimentati o ingrassati esclusivamente con latte o farina di latte, fino al peso di kg. 230.

Segue TAV. 316 — *Prezzi all'ingrosso di alcuni prodotti zootecnici e della pesca nei principali mercati*

Prezzi medi in lire per quintale, salvo diversa indicazione

MERCÌ PIAZZE E QUALITÀ				MERCÌ PIAZZE E QUALITÀ						
1965	1966	1967	1968	1965	1966	1967	1968			
<i>Segue PRODOTTI DIRETTI DEGLI ALLEVAMENTI - A peso vivo</i>										
<i>Segue Bovini da macello</i>				<i>Segue Suini da macello</i>						
BUOI				<i>da 125 a 145 kg</i>						
<i>1ª qualità</i>				Cuneo	35.323	43.858	40.618	34.960		
Alessandria	43.667	41.167	42.725	45.417	Milano	35.980	43.885	40.725	35.567	
Verona	45.017	44.058	46.646	48.142	Cremona	36.475	44.889	41.875	36.473	
Vicenza	43.660	41.526	41.800	42.493	Reggio nell'Emilia	36.767	45.083	42.142	37.000	
Reggio nell'Emilia	47.383	43.917	44.842	46.267	Modena	36.468	46.213	42.265	37.110	
Firenze	40.825	40.950	41.958	44.600	<i>da 145 a 160 kg</i>					
Perugia	45.525	43.892	44.758	45.333	Milano	35.651	43.743	40.708	35.542	
Cosenza	32.333	32.125	36.833	37.833	Brescia	36.317	44.458	42.017	36.525	
<i>2ª qualità</i>				Bologna				44.753	41.855	36.575
Alessandria	37.983	37.183	38.167	38.083	<i>da 160 a 180 kg</i>					
Milano	40.046	36.725	36.000	36.792	Cremona	36.342	44.608	41.208	36.142	
Vicenza	40.264	35.932	37.229	37.938	Parma	36.000	44.400	41.408	36.425	
Reggio nell'Emilia	41.583	39.183	39.000	40.900	Reggio nell'Emilia	36.408	44.833	41.858	36.925	
Firenze	36.225	35.225	36.225	36.600	Modena	36.144	44.480	41.463	36.380	
Perugia	42.525	40.892	41.758	42.167	Bologna	35.992	44.408	41.633	36.167	
Cosenza	30.500	20.708	34.167	35.083	<i>oltre 180 kg</i>					
VACCHE				Mantova	36.402	44.650	41.727	36.349		
<i>1ª qualità</i>				Modena	35.908	44.160	41.086	35.884		
Cuneo	45.010	46.083	45.413	47.258	Pollame					
Cremona	35.475	31.717	31.075	33.683	GALLINE					
Mantova	33.104	30.546	29.542	31.400	<i>allevamento rurale</i>					
Bologna	40.450	37.408	38.600	40.375	Cuneo	64.533	63.325	70.600	78.125	
Firenze	39.225	37.967	35.158	33.350	Varese	73.708	73.208	74.750	74.750	
Perugia	39.508	35.100	35.250	36.750	Padova	70.550	72.273	73.663	74.408	
<i>2ª qualità</i>				Forlì	73.850	69.492	72.367	70.333		
Cuneo	36.472	37.025	36.808	38.033	<i>allevamento intensivo</i>					
Brescia	21.025	26.667	29.017	25.150	Cuneo	40.988	36.150	34.525		
Cremona	22.100	24.000	23.608	26.333	Varese	35.329	35.100	35.625		
Bologna	33.100	28.125	28.567	32.525	Padova	42.100	39.733	34.742		
Firenze	33.725	32.533	27.100	23.783	Forlì	40.998	39.092	37.142		
Perugia	35.008	30.633	30.750	31.292	POLLI					
Ovini da macello				<i>allevamento rurale</i>						
AGNELLI				Cuneo	73.492	75.475	83.083	85.175		
Grosseto	63.000	68.625	65.463	66.253	Vicenza	79.020	79.604	79.417		
Perugia	71.263	72.125	74.513	72.917	Rovigo	82.000	82.000	83.375		
Viterbo	64.625	65.142	68.000	71.611	Latina	69.846	76.021	76.583		
Foggia	68.700	68.613	71.425	72.950	<i>allevamento intensivo a terra</i>					
Cosenza	68.300	68.000	68.833	61.000	Cuneo	38.860	36.408	35.067		
Suini da macello				Mantova	36.567	33.225	34.758			
GRASSI				Forlì	36.353	35.268	35.283			
<i>da 100 a 125 kg</i>				Caserta	43.104	41.358	38.083			
Treviso	43.625	39.346	34.617	<i>allevamento intensivo in batteria</i>						
Parma	44.940	42.292	36.896	Cuneo	34.338	32.438	32.558			
				Mantova	33.388	30.842	31.195			
				Forlì	33.208	32.152	32.658			
				Caserta	38.379	33.371	33.542			
PRODOTTI ZOOTECNICI VARI										
UOVA FRESCHE - A mille				<i>Segue LATTE DI VACCA - A hl</i>						
Cuneo	23.044	22.894	23.050	<i>Per uso industriale</i>						
Brescia	23.171	21.141	23.168	Milano	6.463	6.501	6.200	6.400		
Treviso	22.256	22.030	22.192	Bergamo	6.739	5.779	5.708			
Modena	19.792	21.718	22.198	Pavia	6.659	6.495	6.100	7.032		
Latina	23.449	24.159	24.287	Piacenza	6.517	6.712	5.953	6.177		
Caserta	23.092	27.108	27.942	Campobasso	6.304	6.000	6.417	6.200		
LATTE DI VACCA - A hl				BOZZOLI - A hl						
<i>Per consumo diretto</i>				<i>Freschi (a)</i>						
Torino	6.984	7.268	7.410	7.461	Brescia, bianchi	925	1.200	1.400	1.400	
Bologna	6.322	6.532	6.232	6.274	Cremona, reali	925	1.200	1.400	1.400	
Firenze	7.000	7.000	7.000	7.000	Treviso, incrociati	950	1.550	1.400	1.400	
Roma	7.000	7.000	7.596	7.650	<i>Secchi</i>					
Campobasso	6.304	6.000	6.417	6.200	Milano, bianchi (b)	1.637	1.905	2.355	2.450	

(a) Per il 1967 e il 1968 accenti dati ai produttori; i prezzi saranno definiti a chiusura delle gestioni degli ammassi. — (b) Rendita 4x1

Segue TAV. 316 — Prezzi all'ingrosso di alcuni prodotti zootecnici e della pesca nei principali mercati

Prezzi medi in lire per quintale, salvo diversa indicazione

MERCI PIAZZE E QUALITÀ	1965	1966	1967	1968	MERCI PIAZZE E QUALITÀ	1965	1966	1967	1968
Segue PRODOTTI ZOOTECONICI VARI									
LANA - A kg					PELLI GREZZE				
<i>Sucida</i>					<i>Bovine</i>				
Grosseto	490	500	475	475	Torino (a)	45.417	49.233	37.758	41.492
Roma, tessile, di tosa	515	557	472	363	Milano (b)	22.429	29.636	21.465	20.767
L'Aquila	461	462	428	366	Roma (c)	51.067	64.233	44.850	44.550
Bari, altamura	706	660	533	466	Palermo, fresche	16.563	19.229	14.625	14.958
Cagliari, matricina	388	395	367	280	<i>Ovine e caprine</i>				
<i>Saltata</i>					<i>Perugia, montone</i>				
Grosseto	900	925	825	800	Cagliari, montone, tosate	21.273	25.625	26.458	18.583
L'Aquila, matricina	731	757	742	635	Cagliari, capra, salate	53.389	55.375	51.000	51.250
Foggia, Puglia 2 ^a	672	697	665	625		53.925	59.000	58.875	57.167
Bari, altamura	1.229	1.150	1.000	931					

PRODOTTI DELLA PESCA

Milano, cefali	67.845	59.352	56.408	59.003	Ancona, sogliole	222.430	209.236	224.217	227.942
Milano, sogliole medie	214.453	185.510	188.740	197.745	Roma, cefali	106.417	99.767	95.231	94.940
Venezia, anguille	99.825	99.633	86.500	86.242	Roma, alici	24.767	21.225	20.694	23.408
Venezia, calamaretti	75.575	65.892	79.700	78.367	Messina, alici	26.668	29.760	30.985	30.558
Ancona, merluzzi	136.559	121.009	135.908	147.367	Messina, sarde	24.077	23.617	28.933	26.404

(a) Vitelli, quadrati, peso coda kg 12-20.

(b) Vacche, con testa e zampe, da kg 30 e più.

(c) Vitelli, 3/8 quadrate, salate.

TAV. 317 — Prezzi all'ingrosso di alcuni prodotti forestali nei principali mercati

Prezzi medi in lire per quintale, salvo diversa indicazione

MERCI PIAZZE E QUALITÀ	1965	1966	1967	1968	MERCI PIAZZE E QUALITÀ	1965	1966	1967	1968
LEGNAMI GREZZO DA LAVORO - A m³									
Tondame da sega					Segue Tondame da sega				
ABETE BIANCO					CASTAGNO				
Vercelli	21.500	21.958	22.000	22.000	Cuneo	9.950	9.850	10.000	10.433
Trento	14.000	14.250	14.354	14.042	Roma	14.000	13.000	11.500	10.000
Belluno	19.375	20.000	19.500	18.500	Cosenza	13.500	13.521	12.042	12.000
ABETE ROSSO					Travame asciato: ABETE BIANCO				
Sondrio	19.000	19.000	18.854	17.000	Belluno	16.000	16.000	16.000	16.250
Bolzano-Bozen	16.625	17.342	17.142	15.850	Firenze	18.000	18.000	18.000	18.000
Belluno	19.313	20.000	19.500	18.500	Arezzo	15.000	16.708	22.000	22.000
FAGGIO					Legname per pasta: FIOCCO				
Rieti	15.000	15.000	15.000	15.000	Torino	6.646	6.926	6.925	6.543
Avellino	16.708	17.354	18.292	18.958	Alessandria	8.000	7.083	7.000	6.917
Salerno	21.000	31.000	36.000	36.000	Pavia	5.468	5.357	5.267	4.787

LEGNA DA ARDERE

ESSENZA DOLCE					ESSENZA FORTE				
Aosta	775	992	1.000	1.000	Aosta	1.308	1.392	1.400	1.400
Trento	854	800	825	1.192	L'Aquila	775	738	777	723
L'Aquila	633	570	583	593	Cosenza	892	754	826	792

CARBONE VEGETALE

ESSENZA DOLCE					ESSENZA FORTE				
Lucca	3.182	3.313	3.221	2.958	Grosseto, cannello	3.600	3.629	4.263	4.350
Cosenza	4.975	4.201	4.488	4.500	Perugia, cannello	5.338	5.450	6.096	6.225

TAV. 318 — **Prezzi all'ingrosso di alcuni prodotti delle industrie agricolo-manifatturiere nei principali mercati**

Prezzi medi in lire per quintale, salvo diversa indicazione

MERCI	1965	1966	1967	1968	MERCI	1965	1966	1967	1968
PIAZZE E QUALITÀ					PIAZZE E QUALITÀ				
PRODOTTI DELLE INDUSTRIE ALIMENTARI ED AFFINI									
FARINA DI FRUMENTO TENERO					MORTADELLA				
Milano, tipo 1	9.207	9.053	9.046	8.857	Milano, 2ª qualità	50.621	56.931	60.854	59.158
Bologna, tipo 1	8.620	8.336	8.404	7.982	Bologna (b)	77.583	79.750	88.075	90.000
Roma, tipo 0	9.226	9.047	9.012	8.647	Firenze (c)	67.025	68.625	81.650	80.750
Salerno, tipo 0	9.217	9.064	8.972	8.546	Roma (d)	68.781	70.583	67.563	66.000
Bari, tipo 1	9.000	8.813	8.694	8.071					
FARINA DI GRANOTURCO					ALCOOL COMMESTIBILE, a 95° A etanidro				
Milano, fioretto	5.723	5.388	5.794	6.596	Torino	104.833	103.500	103.500	102.000
Padova, nostrana gialla	7.219	7.419	7.713	8.015	Milano	102.623	102.000	100.898	100.459
Treviso, bianca nostrana	6.377	5.895	5.972	6.691	Roma	103.917	102.725	101.206	102.016
PASTA ALIMENTARE					ZUCCHERO, raffinato semolato				
Milano, tipo 0	20.173	20.452	19.922	18.823	Milano	19.601	20.417	20.417	20.417
Salerno, tipo 0	17.167	17.250	16.938	16.500	Genova	20.416	21.740	21.740	21.740
Bari, tipo 0	14.950	15.167	17.083	19.000	Bologna	21.521	22.283	22.520	22.346
RISO LAVORATO					Roma				
<i>Comune</i>					21.604				
Vercelli	11.925	12.144	11.665	13.548	Di affioramento				
Milano	12.504	12.753	12.136	14.213	Milano	91.975	83.879	86.888	104.902
<i>Semisfino, Maratelli</i>					Brescia	90.633	82.417	85.908	103.558
Vercelli	15.008	16.157	13.650	15.932	Pavia	91.883	83.175	86.742	104.500
Milano	15.359	16.647	14.006	16.518	Cremona	90.373	81.690	84.800	102.848
<i>Fino</i>					Vicenza	92.964	84.040	87.704	105.605
Vercelli Raza 77 e R. B.	15.536	18.775	15.359	16.226	Reggio nell'Emilia	84.648	75.594	78.377	95.698
Milano, Vitale	18.323	24.656	25.374	20.702	Di centrifuga				
CONSERVA DI POMODORO					Cuneo, da siero non conf.	81.609	76.250	78.083	92.658
Piacenza, triplo concentrato in fusti	22.096	20.370	16.796	22.398	Milano, in pani	94.515	91.119	94.227	109.144
Salerno, doppio concentrato, in scatole da gr 500	24.084	24.625	22.083	23.542	Belluno, in pacchetti	114.376	108.333	104.167	113.688
LARDO					FORMAGGI				
Milano, da 15 a 20 kg	16.425	22.300	18.813	14.477	<i>Caciocavallo</i>				
Reggio nell'E., fino a 20 kg	18.285	26.563	20.421	12.858	Palermo, stag. oltre 6 mesi	123.693	103.542	91.042	124.500
Modena, pezzatura unica	18.938	22.804	21.400	16.871	Ragusa, stag. da 3 a 6 mesi	99.279	77.863	70.808	88.660
Bologna, da 15 a 20 kg	15.800	19.942	16.142	10.592	Ragusa, stag. fino a 3 mesi	72.979	61.192	58.458	68.896
Perugia, da 16 a 20 kg	22.000	28.000	24.208	19.333	<i>Grana fresco</i>				
Roma, da 15 a 20 kg	17.927	25.608	24.250	20.575	Mantova	110.550	122.889	94.438	93.625
STRUTTO					Parma	112.783	127.744	104.273	98.800
Milano	15.523	18.843	14.586	9.631	Reggio nell'Emilia	115.768	131.606	112.117	102.342
Modena	17.883	20.133	16.563	12.252	Modena	113.349	127.078	103.153	99.296
Bologna	17.392	22.842	16.033	11.242	<i>Grana vecchio (e)</i>				
Roma	20.806	25.833	24.213	21.500	Mantova (f)	121.650	136.667	122.083	104.773
PROSCIUTTO CRUDO					Parma (g)	129.858	148.433	136.000	114.642
Milano, di Parma, tip. stag.	165.792	184.008	217.208	210.892	Reggio nell'Emilia (g)	132.813	151.773	143.060	119.346
Modena, salato nuovo	158.027	171.117	193.933	187.500	Modena (g)	129.938	147.754	136.670	111.113
Bologna, tipo Parma, stag.	155.583	167.908	196.425	193.375	<i>Pecorino (e)</i>				
Firenze, nostrano	138.400	145.550	165.375	163.000	Grosseto, maremmano, secco	143.542	141.667	119.375	120.714
SALAME CRUDO					Viterbo, romano	113.000	131.778	114.750	115.500
Milano, cresponetto, S.B.	133.004	141.979	148.958	149.219	Palermo, canestrato	117.614	100.417	86.042	129.479
Cremona, stagionato S.B.	123.917	151.317	176.750	175.958	Nuoro, romano	109.545	95.208	80.583	83.727
Modena, stagionato	142.525	148.438	155.073	158.946	Nuoro, fiore sardo	117.500	97.917	91.667	107.625
Macerata, tipo Fabriano	104.167	107.500	103.958	103.333	<i>Provolone</i>				
Roma, tipo fabriano, S.B.	108.594	111.979	122.500	127.125	Cremona, fresco, sei settimane	78.946	79.767	64.853	67.715
					Piacenza, grasso fresco	78.192	80.013	65.033	68.692

(a) Dall'anno 1968 pasta di semola di grano duro.

(b) Puro suino Tipo Bologna.

(c) Extra tipo Bologna. Dal 1967, puro suino.

(d) S. B. Extra tipo Bologna.

(e) Stagionatura un anno.

(f) Parite da 200 forme scelte.

(g) Per partite intere 1ª scelta.

Segue Tav. 318 — *Prezzi all'ingrosso di alcuni prodotti delle industrie agricolo-manifatturiere nei principali mercati*

Prezzi medi in lire per quintale, salvo diversa indicazione

MERCI PIAZZE E QUALITÀ	1965	1966	1967	1968	MERCI PIAZZE E QUALITÀ	1965	1966	1967	1968
---------------------------	------	------	------	------	---------------------------	------	------	------	------

Segue PRODOTTI DELLE INDUSTRIE ALIMENTARI ED AFFINI

Segue FORMAGGI					STOCCAFISSO, Finmarken				
<i>Asiago</i>					Torino	82.042	86.000	95.650	90.000
Vicenza, inv. stag. da 6 a 14/15 mesi	100.196	107.792	90.900	85.699	Milano	79.292	86.077	89.458	89.349
<i>Emmenthal, fresco</i>					Venezia	73.333	76.125	72.500	67.050
Cuneo	72.728	69.583	74.667	76.817	Livorno	74.583	76.917	79.333	72.833
Milano	80.750	79.860	83.304	82.638	AOCIUGHE				
<i>Fontina</i>					Genova, latte kg 10	35.167	40.146	46.875	48.417
Aosta, di latteria	89.075	71.792	84.917	84.750	Livorno, latte kg 5-10	44.417	46.625	48.948	45.354
<i>Gorgonzola, fresco</i>					Catania, latte kg 5-20 (a)	47.143	50.143	51.750	50.250
Novara	59.150	54.108	52.333	56.225	SARDELLE, salate				
Milano	57.010	52.723	50.675	54.633	Pescara, in latte kg 5-10	17.500	17.500	17.500	18.042
Pavia	58.031	53.650	51.592	55.508	Trapani, in latte kg. 10.	18.056	17.833	17.333	16.833
<i>Italico e similari</i>					TONNO, all'olio				
Milano	60.421	57.598	56.056	60.508	Torino, di corsa, latte kg 5-10	77.000	89.500	97.292	102.500
Cremona	58.554	57.579	54.479	58.908	Milano, di corsa, prod. estero	119.465	124.038	132.102	131.958
<i>Montasio, da taglio</i>					Firenze, di corsa, prod. estero	108.833	125.433	132.917	134.583
Treviso	78.233	76.350	66.108	74.058	Roma, di corsa, latte kg 5-10	95.000	104.894	120.000	120.000
Udine	74.250	81.875	70.083	69.583	Bari, di corsa, latte kg 5-10	79.417	93.583	90.833	90.833
BACCALÀ, salinato					Palermo, latte kg 5	81.000	81.932	85.208	86.708
Torino	34.500	34.500	37.708	45.500	SARDINE, all'olio				
Milano	34.063	36.389	33.954	33.750	Firenze, base 4/4	54.000	54.000	54.900	59.000
Genova, morbido	33.792	34.375	33.604	35.667					
Roma, islandese	39.175	40.081	41.813	45.333					

PRODOTTI TESSILI

Filati					Tessuti - a m				
FILATI DI LANA - A kg					TESSUTI DI LANA				
Torino, per maglieria	3.880	3.966	3.831	3.725	Roma, cardato (g)	1.550	1.550	1.546	1.550
Roma, cardata	1.998	1.950	1.950	1.950	Roma, pettinato (h)	4.468	4.400	4.400	4.400
Roma, pettinata	3.696	3.706	3.775	3.775	TESSUTI DI COTONE				
FILATI DI COTONE (b)					Milano, madapolam (t)	214	222	233	255
Torino	71.750	76.625	77.617	75.108	Milano, ghinea (l)	215	210	223	250
Milano (c)	65.000	72.185	71.667	70.900	Milano, lavagiato (m)	594	595	633	700
SETA GREGGIA - A kg					Roma, madapolam colorato (n)	273	268	270	270
Milano (d)	9.734	11.334	12.770	13.731	Roma, mussolo (n)	265	253	255	255
Treviso, equis 90%	9.155	10.838	12.432	13.009	Roma, popelin (n)	449	428	430	430
FILATI DI CANAPA (e)					TESSUTI DI SETA				
Torino	114.800	114.800	113.883	107.500	Milano, di pura seta	1.067	1.196	1.375	1.500
Milano	111.262	111.602	112.000	112.183	Milano, schappe (o)	918	969	1.048	1.088
Genova (f)	145.000	145.000	145.000	132.500	TESSUTI DI CANAPA				
FILATI DI LINO - A kg					Torino, greggia (p) - a m ²	425	425	432	480
Torino, nazionali base titolo 30	1.599	1.590	1.583	1.530	Milano, Olona (q)	1.092	1.075	1.085	1.100
					TESSUTI DI RAJON				
					Roma, tafetas, alt. cm 140	457	418	420	420

(a) Siciliane alla carne.

(b) Tipo America 1^a, greggio, base 20 unico.

(c) Esclusa imposta di fabbricazione.

(d) Bianca classica, titolo 13/16, per esportazione.

(e) Lungo taglio, base titolo 10.

(f) Superiore, ad umido aspa lunga.

(g) Peso g 800, altezza cm 140.

(h) Peso g 550, altezza cm 150.

(i) Candido, altezza cm 79-80, titolo 28-26, 29-27.

(l) Greggia, altezza cm 75, titolo 16-16, 25-25.

(m) Candido America, altezza cm 150, titolo 16-14, 27,5-29.

(n) Altezza cm 80.

(o) Filati di casami di seta.

(p) Grammi 250 al m².

(q) Grammi 700 al m², altezza cm 100.

Segue TAV. 318 — *Prezzi all'ingrosso di alcuni prodotti delle industrie agricolo-manifatturiere nei principali mercati*

Prezzi medi in lire per quintale, salvo diversa indicazione

MERCI PIAZZE E QUALITÀ	1965	1966	1967	1968	MERCI PIAZZE E QUALITÀ	1965	1966	1967	1968
PELLI, CUIOIO E CALZATURE									
Cuio					CALZATURE DA DONNA				
OUOIO SUOLA, macello - <i>in schiappe</i>					Torino, <i>qualità media</i> . . .	3.200	4.033	4.450	4.450
Torino, <i>spessore mm 4-5</i> . . .	82.500	90.000	92.500	92.500	Milano, <i>tomaia vitello</i> . . .	4.450	5.200	5.575	5.819
Milano, <i>spessore mm 3-5</i> . . .	87.179	102.454	93.300	91.392					
Calzature (a) - A paio					CALZATURE DA RAGAZZO				
CALZATURE DA UOMO					Torino, <i>qualità media</i> . . .	2.500	3.133	3.371	3.350
Milano, <i>tomaia vitello</i> . . .	5.050	5.800	6.175	6.425	Milano, <i>tomaia vitello</i> . . .	3.458	3.773	3.963	4.165
Genova, <i>scarpette</i>	4.535	4.585	4.880	4.940					
Palermo, <i>qualità comune</i> . . .	3.545	3.627	3.600	3.600					
LEGNO - A m³									
TRAVI ABETE, uso Trieste					Segue TAVOLE ABETE				
Aosta (b)	22.667	23.813	25.000	25.000	2° Assortimento				
Bolzano-Bozen	15.750	17.063	17.250	17.354	Bolzano-Bozen	42.500	42.750	44.792	43.625
TRAVI LARICE					Vicenza	43.000	43.000	43.000	43.000
Aosta, <i>segate</i> (c)	31.167	30.500	31.833	33.500	Belluno	44.042	44.250	43.771	44.292
TAVOLE ABETE (d)					Udine	45.042	46.000	46.000	46.292
1° Assortimento					Gorizia	41.500	41.750	41.917	41.835
Bolzano-Bozen	55.000	57.750	60.292	60.500	Roma	45.688	46.448	46.021	45.917
Vicenza	49.500	49.500	51.000	51.500	TAVOLE LARICE (d)				
Belluno	49.187	49.792	50.000	51.000	1° Assortimento				
Udine	53.350	54.000	54.083	55.875	Torino	63.000	63.000	63.000	63.167
Gorizia	51.917	54.000	54.000	54.000	Bolzano-Bozen	57.000	59.750	60.000	61.875
Roma	55.802	56.000	56.021	56.500	Vicenza	57.000	57.000	57.000	57.000
					Belluno	52.000	52.042	52.667	53.500
					2° Assortimento				
					Milano	58.500	58.500	58.500	58.500
					Bolzano-Bozen	46.500	46.500	46.500	47.250
					Vicenza	47.500	47.500	47.500	47.500
					Belluno	44.083	44.500	44.500	45.500

(a) Tutto cuio.

(b) Sezione cm 16 x 21, lunghezza m 4-7.

(c) Sezione fino a cm 20 x 20, lunghezza m 4-7.

(d) Lunghezza m 4, spessore mm 20-60, larghezza cm 16 e più.

TAV. 319 — *Prezzi all'ingrosso di alcuni prodotti delle industrie estrattive nei principali mercati*

Prezzi medi in lire

MERCI PIAZZE E QUALITÀ	1965	1966	1967	1968	MERCI PIAZZE E QUALITÀ	1965	1966	1967	1968
CARBONI FOSSILI - A tonnellata									
CARBONE ESTERO					CARBONE NAZIONALE				
Torino (a)	15.500	15.500	15.500	15.500	Genova, <i>Sulcis minuto</i> . . .	8.400	8.400	8.400	8.400
Milano, <i>Cardiff</i> (b)	18.733	18.750	18.750	18.750					
ALTRI MINERALI									
ZOLFO GREGGIO - A t					SABBIA - A m ³				
Caltanissetta (c)	46.800	46.800	46.800	46.800	Milano, <i>di cava</i>	982	857	853	1.014
MARMO E TRAVERTINO					Firenze, <i>di fiume</i>	1.375	1.350	1.488	1.538
Carrara, <i>marmo</i> (d) - a m ³ .	120.000	120.000	120.000	120.000	Roma, <i>di fiume</i>	1.550	1.449	1.404	1.429
Roma, <i>travertino</i> (e) - a m ³	5.908	5.807	5.900	5.900					

(a) Da vapore tout venant.

(b) Dal 1967: Tedesco Fettkohle pezz. + 80 mm e noce 1 50/80.

(c) Bruno 1^a scelta.

(d) Bianco, greggio, in blocchi di lunghezza da m 1,51 a 2,49.

(e) In lastre da cm 5.

TAV. 320 — Prezzi all'ingrosso di alcuni prodotti delle industrie estrattivo-manifatturiere nei principali mercati

Prezzi medi in lire per quintale, salvo diversa indicazione

MEROI					MERICI				
PIAZZE E QUALITÀ					PIAZZE E QUALITÀ				
1965	1966	1967	1968	1965	1966	1967	1968		
DERIVATI DEL PETROLIO E DEL CARBONE									
BENZINA COMUNE (a)					OLIO LUBRIFICANTE				
Torino	14.490	10.417	11.000	11.000	Torino, per trasmissioni	25.550	27.267	29.000	—
Milano	14.345	10.275	11.241	11.265	Milano, per trasmissioni	26.333	26.400	26.625	26.432
Venezia	—	10.288	11.204	11.000	Milano, per motori	38.217	38.500	37.417	37.000
Bari	14.207	10.359	11.258	11.300	COKE - A tonnellata				
PETROLIO ILLUMINANTE (b)					Da gas				
Torino	10.000	9.325	8.200	8.200	Alessandria	19.500	19.500	19.500	19.500
Milano	8.900	7.800	7.908	8.000	Milano, pezz. mm 20-40	19.378	19.375	18.975	19.096
OLIO COMBUSTIBILE (c)					Metallurgico, da fonderia				
Torino	1.958	1.986	1.985	1.963	Torino, pezz. mm 40-70	20.713	20.688	21.100	22.358
Milano	1.684	1.688	1.729	1.705	Milano, pezz. mm 40-70	19.871	19.863	20.013	20.234

PRODOTTI METALLURGICI

ROTTAMI DI FERRO E ACC. (d)					LAMIERE				
Torino, da demolizione	1.988	2.225	2.079	2.258	Milano, nere, mm 4,76 e più	8.750	8.567	8.550	8.197
Milano, pesanti	2.093	1.879	1.765	1.781	Venezia, base 39/10 (h)	9.567	8.958	—	—
Genova, da officina	2.079	1.965	1.367	1.879	Genova, base mm 4 (h)	7.700	7.700	—	—
TRAVI DI FERRO					Roma, di ferro, medie, base				
Torino, ad U da mm 80 e oltre	7.444	7.921	7.360	6.852	RAME, in lastre				
Venezia, ad U (e)	7.733	7.721	7.888	8.008	Torino	89.158	118.642	95.267	102.350
Roma, mm 200 e più	8.246	8.200	8.234	8.050	Milano	89.818	118.545	95.215	102.529
Roma, fino mm 180 base	7.846	7.938	8.304	7.850	ALLUMINIO				
FERRO OMOGENEO TONDO (f)					In pani				
Milano	7.140	6.743	6.895	6.750	Torino (i)	36.942	37.000	37.000	36.708
Genova	5.792	5.517	5.992	6.300	Roma (i)	33.925	34.417	35.000	33.975
Roma	6.857	6.437	6.601	6.844	In lastre				
VERGELLA PER TRAPILERIA					Milano (l)				
Milano, omogenea	8.910	8.418	8.418	8.418	Milano	52.151	53.906	53.317	49.702
Genova	7.400	7.400	7.343	7.200	ZINCO, in lastre				
FILI DI FERRO					Torino				
Roma, lucido crudo	7.950	7.950	7.991	7.608	Milano	31.692	31.800	31.508	30.600
Roma, cotto base	9.250	9.198	8.940	8.696	Milano				
Roma, zincato base	9.450	9.481	10.065	9.573	Torino	31.646	31.750	31.458	30.563
TUBI DI FERRO E ACCIAIO					Piombo				
Venezia (g)	15.808	14.750	14.788	13.250	In pani				
Genova, di ferro	13.500	13.500	—	—	Torino	24.808	21.267	18.208	18.458
Roma, zincati (g)	17.150	13.857	13.447	16.250	Milano	24.743	21.243	18.223	18.474
					Genova	24.638	21.025	18.021	18.300
					In tubi				
					Milano	29.965	25.818	22.518	21.494
					STAGNO				
					Torino, in verghe	286.933	266.100	246.217	234.150
					Milano, in pani	281.617	264.708	242.200	230.063

PRODOTTI MBOCANIO

lire per unità, salvo diversa indicazione

Macchine e attrezzature non elettriche					FALCIATRICI (n)				
MOTORI A NAFTA (m)					«Laverda» m 1,37 barra normale				
11,5 HP giri 1500	1150.000	1330.000	1330.000	1330.000	167.500	167.500	167.500	167.500	
41 HP giri 1500	2600.000	3100.000	3100.000	3100.000	MIELEGGATRICI (n)				
56/65 HP giri 1500	3400.000	3850.000	3850.000	3850.000	«Laverda» da m 1,82				
ARATRI MONOVOMERI (n)					615.000	615.000	615.000	615.000	
«Martinielli» leggero	321.500	324.000	335.250	339.000	SEMINATRICI (n)				
«Martinielli» medio	437.500	437.500	452.125	457.000	Da m 1,25 a 7 dischi sem.	105.500	105.500	112.750	111.667
ERFICI (n) - A kg					Da m 1,75 a 11 dischi sem.	163.100	163.100	174.467	169.583
In ghisa «Howard»	198	215	215	215	TRATTRICI AGRICOLE FIAT (n)				
ESTIRPATORI (n) - A kg					Mod. 312/C	1500.000	1500.000	1500.000	1500.000
In ferro	305	347	350	350	Mod. 70/C	4900.000	4900.000	4950.000	4950.000

(a) N.O. 84/86 - Dal 1966 prezzi per hl.

(b) Prezzo a hl: per Milano dal 1966; per Torino dal 1967.

(c) Fluido per forni e caldaie. Torino viscosità a 50°C compresa fra 3° e 5° Engler. Milano viscosità a 50°C compresa fra 3° e 7° Engler.

(d) Spessore mm 3 e più.

(e) Da mm 80 a 250.

(f) Per cemento armato.

(g) Di ferro senza saldatura da 1" a 4".

(h) Di ferro e acciaio.

(i) In pani ALP 99 UNI 3950. Torino, nel 1968: ALP 99,5 UNI 3950.

(l) In lastre P-ALP 99,5 UNI 4507.

(m) Prezzi della S.p.A. Motori per la pesca Livorno, per motori marini a combustione interna, a quattro tempi, tipo *Rolinder*, completi di gruppo propulsore.

(n) Prezzi della Federazione italiana dei consorzi agrari, per vendite agli agricoltori.

Segue Tav. 320 — *Prezzi all'ingrosso di alcuni prodotti delle industrie estrattivo-manifatturiere nei principali mercati*

Prezzi medi in lire per quintale, salvo diversa indicazione

MERCÌ PIAZZE E QUALITÀ	1965	1966	1967	1968	MEROI PIAZZE E QUALITÀ	1965	1966	1967	1968
---------------------------	------	------	------	------	---------------------------	------	------	------	------

Segue PRODOTTI MECCANICI

lire per unità, salvo diversa indicazione

Segue Macchine e attrezzature non elettriche

TRINCIAPORAGGI (a) « Laverda » da cm 31	64.433	65.000	65.000	65.000
CALDAIE E RADIATORI (b) Caldaie ad elementi scomponibili - a kg	265	251	263	263
Radiatori - a m ²	4.433	3.946	3.717	3.774
MOBILI E ARREDI METALLICI (c) Cassaforse corazzata (d)	596.667	560.000	560.000	639.167
Armadio di sicurezza (e)	209.167	180.000	180.000	171.667
MACCHINE DA CALCOLO (f) Euklid Mod. 44 S.M. « Cellatron »	700.000	700.000	700.000	700.000
MACCHINE DA SCRIVERE (g) Olivetti, tipo « Diaspron 82-26 »	128.000	128.000	128.000	132.000
OROLOGERIA (h) Orologio a pendolo con suoneria	20.250	21.263	21.600	21.967
Sveglia mod. 8/2410	2.900	3.125	3.200	—
Sveglia mod. 52/2101	2.200	2.275	2.300	2.150
PENTOLAME D'ALLUMINIO (i) Speciale, per cucine elettr.	1.100	1.100	1.100	1.100
Speciale, per grandi cucine	1.250	1.250	1.250	1.250

Macchine e apparecchiature elettriche

CANDELE DI ACCENSIONE (l) Per auto	490	517	520	520
MAGNETI (l) Per motociclette	17.000	17.871	17.900	17.900
Spinterogeno S.91B	—	11.035	11.050	11.604
CONDUTTORI E CAVI ELETTRICI - A m Cavo isolato (m)	1.989	3.068	2.605	2.615
Cavo telefonico (n)	1.402	1.604	1.478	1.577
Cavo sottopiombo (o)	3.920	5.944	5.337	5.587
Filo isolato (p)	21	38	31	30
Piattina isolata (q)	23	34	28	28
LAMPADINE ELETTRICHE Milano, fino a 40 watt	83	83	83	84

Mezzi di trasporto (r)

AUTOCARRI Fiat 643/N	4650.000	4650.000	4650.000	4650.000
Fiat 682/N/3	5505.000	5900.000	5900.000	5900.000
AUTOVEETTURE Fiat berlina mod. 600 D (750 c.c.)	640.000	640.000	640.000	640.000

PRODOTTI DELLA LAVORAZIONE DEI MINERALI NON METALLIFERI

CEMENTO (s) tipo « 600 » Torino	820	820	820	820
Milano	853	840	880	880
Genova	873	836	893	893
Firenze	845	848	877	877
Roma	895	887	901	901
Bari	885	885	885	885
Reggio di Calabria	930	904	952	952
Ostania	870	870	870	870
tipo « 730 » Firenze	995	1.000	1.017	1.032
Roma	1.050	1.042	1.058	1.056
CALCE Milano, idraulica	517	485	480	480
Roma, spenta - a m ³	6.000	6.000	6.000	6.000
MATTIONI PIENI - A1 mille Torino, 6 x 12 x 24	14.500	11.500	14.542	14.542
Milano, 6 x 11 x 23	12.224	11.260	11.851	11.851
Roma, 5 x 14 x 28	16.196	14.417	15.217	15.217

TEGOLE - A1 mille Curoc Torino, a mano	37.500	37.500	37.500	38.125
Venezia, coppi, 34 per m ²	23.375	23.458	26.333	27.333
Roma, romane maritate	101.563	105.000	105.000	112.792
Marsigliesi Milano, 13½ per m ²	36.867	34.804	34.000	34.504
Palermo	62.000	61.833	52.633	55.333
Messina	50.000	50.000	46.667	45.896
LASTRE DI VETRO - A m ³ (t) Retinato, mm 5-7 (u)	1.244	1.363	1.399	1.316
Rigato, mm 4-6	736	724	717	707
Stampato, bianco, mm 2-4	643	702	720	708
LASTRE DI CRISTALLO - A m ³ (v) Argentabile	5.395	5.395	5.665	4.285
Per vetrine	5.035	5.035	5.215	3.848

(a) Cfr. nota (n) a pagina precedente.

(b) Prezzi della S.p.A. Ideal-Standard di Milano.

(c) Prezzi della Ditta Stanzieri.

(d) Ad un battente, tipo medio, peso kg 900-1200.

(e) A due battenti, tipo pesante, in lamiera da mm 3-4, peso kg 350-400.

(f) Prezzi della S.p.A. Logomarsino.

(g) Prezzi della S.p.A. Olivetti. Nel 1968: « Linea 88-11 ».

(h) Prezzi della S.p.A. Arturo Junghans di Venezia.

(i) Prezzi a kg della S.p.A. Alluminio Paderno.

(j) Prezzi della S.p.A. Magneti Marelli di Milano. Nuovi tipi di candele e magneti.

(m) Con gomma, tipo GK/3-3,5 x 63 mm³. Dal luglio 1965 tipo UNEL G2R/4 sez. 3,5 x 50 mm³.

(n) Tipo sottopiombo, 100 RCP - 4/10 mm.

(o) Tipo armato, 3,5 x 100 mm². Dal luglio 1965 0,6/1 Kv (di prova 5 Kv) sez. 3,5 x 95 mm².

(p) Con termoplastici, tipo UR/2-2,5 mm². Dal luglio 1965 Tipo UNEL UR/3 - sez. 2,5 mm².

(q) Con termoplastici, tipo RRRH/3-2 x 1 mm². Dal luglio 1965 Tipo UNEL MRH/3 - sez. 2 x 1 mm².

(r) Prezzi di fine anno, forniti dalla S.p.A. FIAT, per automezzo gommatto.

(s) Media dei prezzi comunicati da alcune ditte produttrici per merce resa in sacchi « franco cantiere a piè d'opera » nelle piazze indicate, eccetto quelle di Torino e Milano i cui prezzi vengono rilevati dagli U.P.S.

(t) Prezzi della S.A. St. Gobain.

(u) Misure libere.

(v) Da m³ 1,41 a 4,65 di superficie, spessore mm 3-8. Prezzi della S.A. St. Gobain.

TAV. 321 — Prezzi all'ingrosso di alcuni prodotti di altre industrie manifatturiere nei principali mercati

Prezzi medi in lire per quintale, salvo diversa indicazione

MERCI PIAZZE E QUALITÀ	1965	1966	1967	1968	MERCI PIAZZE E QUALITÀ	1965	1966	1967	1968
PRODOTTI CHIMICI									
Prodotti chimici di base (a)					NITRATO DI CALCIO (e)				
ACIDO CITRICO, in cristalli					Alessandria	3.012	3.189	3.189	3.189
Milano	35.017	38.083	40.500	40.500	Brescia	2.936	3.032	3.056	3.073
Genova (b)	34.500	42.286	44.000	44.000	Bologna	3.373	3.463	3.463	3.470
Palermo	34.281	38.083	41.667	42.000	Firenze	3.217	3.323	3.327	3.323
ACIDO CLORIDRICO					Roma	3.170	3.283	3.283	3.283
Milano, comm. 18°-20° Bè(c)	3.594	3.329	1.850	1.850	PERFOSFATO MINERALE (f)				
ACIDO SOLFORICO					Torino	1.970	2.059	2.034	2.100
Genova, comm. 60° Bè	2.250	2.250	2.250	2.438	Pavia	1.983	2.125	2.132	2.145
Roma, comm. 66° Bè	6.500	6.500	6.500	6.500	Verona	2.029	2.250	2.250	2.165
ACIDO TARTARICO, in cristalli					Bologna	1.984	2.050	2.050	2.063
Milano	45.953	43.395	44.646	46.635	Perugia	2.004	2.068	2.070	2.070
Roma	41.750	43.763	45.200	46.142	Cagliari	2.029	2.090	2.090	2.090
SODA CAUSTICA					SOLFATO DI RAME (g)				
Torino, liquida 35°-36° Bè	—	2.600	2.600	2.600	Alessandria	25.858	34.000	27.579	27.016
Milano, fusa 98-99%	6.433	5.850	5.850	5.850	Brescia	26.670	34.792	32.500	32.333
Genova, fusa 96-97%	6.100	6.100	6.092	6.100	Treviso	26.004	32.526	28.708	26.368
					Modena	23.512	31.159	27.433	26.228
					Firenze	23.317	31.413	26.350	26.542
					Roma	25.283	33.613	30.510	28.783
					Bari	25.375	33.375	23.458	29.583
Prodotti chimici per l'agricoltura					ARSENATO DI CALCIO				
SOLFATO AMMONICO (d)					Oremona	23.583	24.000	24.000	24.000
Alessandria	3.223	3.384	3.379	3.379	Trieste	22.000	22.000	22.000	22.000
Milano	3.358	3.473	3.473	3.473	Parma	30.000	30.000	30.000	30.000
Verona	3.563	3.674	3.673	3.673	Ancona	27.000	27.000	27.000	27.000
Bologna	3.560	3.663	3.663	3.669	ZOLFO - A t				
Firenze	3.405	3.523	3.527	3.527	Catania, dop. raff. vent.	72.000	77.000	77.000	77.000
Bari	3.405	3.523	3.507	3.373					
CALCIOCIANAMIDE (d)					Prodotti chimico-farmaceutici e per l'igiene				
Milano	4.944	5.147	5.161	5.320	SAPONI				
Brescia	4.831	5.054	5.075	5.218	Torino (h)	20.383	20.800	19.758	15.800
Bologna	5.188	5.338	5.338	5.519	Milano (i)	14.750	14.107	13.842	13.500
Firenze	5.107	5.200	5.201	5.343	Genova (l)	14.646	15.375	15.292	15.000
NITRATO AMMONICO (d)					Bari (m)	12.875	12.500	15.200	15.200
Milano	2.928	3.028	3.028	3.028	Palermo, molle	10.167	10.500	11.125	11.250
Mantova	2.942	3.061	3.048	3.028					
PRODOTTI DELLA GOMMA									
PNEUMATICI (n)					Segue PNEUMATICI				
Per autovetture					Per autocarro				
Tipo { 5,20 x 12	8.390	8.390	8.390	8.390	Tipo { 90,0 x 20	57.310	57.310	57.310	57.310
{ 5,20 x 14	9.850	9.850	9.850	9.850	{ 12,00 x 20	102.790	102.790	102.790	102.790
{ 5,90 x 14	11.810	11.810	11.810	11.810					
FIBRE ARTIFICIALI E SINTETICHE									
FIOCO DI RAYON					FILATI DI RAYON (o)				
Milano, opaco	34.500	34.500	34.500	34.500	Milano, titolo 100 (p)	129.521	131.500	136.188	136.500
					Milano, titolo 120/28 (q)	107.521	109.500	114.188	114.500
CARTA E CARTOTECNICA									
CARTA DA STAMPA, satinata					CARTA DA IMBALLO				
Milano, comune	15.181	14.890	15.484	15.740	Torino, camoscio	9.833	10.392	10.110	10.500
Roma, comune	13.500	14.241	14.500	14.369	Milano, mezza fina	13.585	13.460	13.812	13.925
Frosinone, comune	14.183	14.150	15.008	14.542	Roma (r)	7.875	8.062	8.250	8.250
CARTA DA GIORNALI, in rotoli					CARTA PERGAMENA				
Milano	11.478	11.550	11.644	11.800	Roma, pergamena extra gr. 40-50-60	21.750	20.938	21.500	21.500
Roma	11.350	11.500	11.586	11.759	CARTA PAGLIA				
CARTA DA SCRIVERE, comune					Milano, comune	6.058	6.200	6.357	6.240
Torino	16.750	16.188	16.104	16.010	Roma, tipo andante	6.250	6.875	7.000	7.000
Roma	17.125	17.413	17.188	17.302					

(a) Fino al 1965 i prezzi della piazza di Milano si riferiscono a merce resa franco magazzino grossista; dal 1966 a merce resa franco magazzino produttore o importatore.

(b) Dal 1968 prezzo riferito al prodotto «semolato».

(c) Dal 1968 20-21 Bè.

(d) Contenuto 20-21% di azoto.

(e) Contenuto 15-16% di azoto.

(f) Contenuto in 18-20% di anidride fosforica.

(g) Commerciale al 98-99%.

(h) Bianco, tipo Maraviglia, 72% acidi grassi.

(i) Da bucato, giallo, 70-72% acidi grassi.

(l) Comune, 62-64% acidi grassi.

(m) Da bucato, verde, 60-62% acidi grassi. Dal 1967, 70-72% acidi grassi.

(n) Prezzo a pneumatico completo della S.p.A. Pirelli.

(o) Esclusa l'imposta di fabbricazione.

(p) All'acetato, lucido, 1ª qualità.

(q) Alla viscosa, 2ª qualità.

(r) Ordinaria, oltre g 50 a m².

2 — PREZZI AL CONSUMO NUMERI INDICI

TAV. 322 — Numeri indici dei prezzi al consumo - Base 1966 = 100 (a)
A — INDICE GENERALE E INDICI PER CLASSI DI CONSUMI

ANNI MESI	INDICE GENE- RALE	TO- TALE SER- VIZI	TO- TALE DOTTI	PRO- DOTTI NON ALIMEN- TARI	PRO- DOTTI ALIMEN- TARI	VESTI- RIO E CALZA- TURE	IGIENE E SA- LUTE	BENI DU- REVOLI E NON DU- REVOLI DI USO DOME- STICO E SERVIZI CONNESSI CON L'ABI- TAZIONE	ELET- TRICITÀ, GAS E ALTRI COMBU- STIBILI	ABITA- ZIONE	TRA- SPORTI E COMU- NICAZIONI	BENI E SERVIZI DI CAR- ATTERI- STICO E CULTU- RALE	ALTRI BENI E SER- VIZI
1964	93,5	91,7	94,1	96,4	93,0	96,4	96,0	95,8	97,4	92,2	91,9	89,4	93,4
1965	97,7	96,2	98,3	98,9	98,0	98,7	97,7	98,2	99,5	96,1	96,5	95,5	98,5
1966	100,0	100,0	100,0	100,0	100,0	100,0	100,0	100,0	100,0	100,0	100,0	100,0	100,0
1967	103,7	109,2	101,9	102,3	101,7	101,4	123,6	101,4	105,6	102,9	102,8	104,6	101,8
1968	105,1	113,0	102,4	103,1	102,0	102,7	126,7	103,3	104,3	107,2	104,6	108,0	103,8
PER MESE													
1968 Gennaio	104,8	111,6	102,5	103,1	102,1	102,2	125,5	101,9	106,5	105,4	104,3	108,0	102,5
Febbraio	104,8	112,2	102,4	103,1	101,9	102,3	125,7	102,9	106,6	105,8	104,5	107,9	102,7
Marzo	104,9	112,4	102,4	103,1	101,9	102,4	126,3	103,0	106,4	105,8	104,5	108,0	102,7
Aprile	105,1	112,7	102,5	103,2	102,1	102,4	126,6	103,0	106,1	106,6	104,5	108,3	103,0
Maggio	105,2	113,0	102,6	103,2	102,2	102,5	126,7	103,3	105,9	106,6	104,6	108,2	103,8
Giugno	105,1	113,0	102,5	103,1	102,2	102,6	126,9	103,3	104,3	106,6	104,6	108,1	104,1
Luglio	104,9	112,8	102,3	103,1	101,8	102,7	127,0	103,4	103,9	107,5	104,6	106,6	104,3
Agosto	104,9	112,9	102,2	103,1	101,7	102,7	127,0	103,4	103,7	107,7	104,7	106,7	104,4
Settembre	105,0	113,3	102,2	103,1	101,6	102,8	127,0	103,4	103,7	107,8	104,7	107,7	104,5
Ottobre	105,1	113,7	102,2	103,1	101,7	102,9	127,1	103,5	103,0	108,6	104,7	108,4	104,5
Novembre	105,3	114,1	102,4	102,9	102,1	103,1	127,2	104,1	101,0	108,8	104,7	109,0	104,7
Dicembre	105,6	114,2	102,8	102,9	102,7	103,2	127,3	104,1	100,4	108,8	104,7	109,2	104,6

B — INDICI PER CATEGORIE

CATEGORIE	1965	1966	1967	1968	CATEGORIE	1965	1966	1967	1968
Pane e derivati dai cereali	97,4	100,0	100,5	100,4	Vasellame e altri beni non durevoli	98,7	100,0	101,7	103,3
Carni	98,1	100,0	101,8	103,0	Sapone da bucato e detersivi	97,8	100,0	102,3	105,0
Pesci	97,6	100,0	102,5	105,0	Biancheria da casa	99,7	100,0	101,1	101,7
Grassi	96,8	100,0	90,5	88,6	Servizi domestici e sostitutivi	93,3	100,0	103,9	110,3
Latte, prodotti caseari, uova	96,6	100,0	101,1	101,5	Energia elettrica	99,2	100,0	108,0	107,1
Ortaggi, legumi freschi e secchi	102,4	100,0	109,6	110,7	Gas	100,4	100,0	106,3	102,4
Frutta fresca e secca	96,7	100,0	106,1	105,3	Combustibili per riscaldamento	99,5	100,0	101,0	101,8
Zucchero, marmellata e affini	97,2	100,0	100,4	100,5	Altre spese per combustibili	100,0	100,0	100,0	100,0
Altri generi alimentari	95,5	100,0	99,2	98,7	Affitti	96,3	100,0	102,3	106,8
Nervini	99,9	100,0	100,0	100,2	Acqua potabile	95,2	100,0	104,1	107,9
Bevande	96,6	100,0	100,9	101,2	Manutenzione e riparazione im- pianti domestici	92,1	100,0	104,4	108,1
Tabacchi	100,0	100,0	100,0	100,0	Acquisto mezzi di trasporto privati Esercizio mezzi di trasporto pri- vati	99,6	100,0	100,2	100,2
Articoli di vestiario	99,8	100,0	100,9	101,6	Trasporti pubblici	96,7	100,0	101,6	102,8
Biancheria, calzetteria e maglieria Calzature	99,7 97,9	100,0 100,0	100,7 102,7	101,2 105,0	Comunicazioni	95,4	100,0	106,3	118,8
Accessori dell'abbigliamento ed ef- fetti personali	97,5	100,0	101,7	103,0	Articoli cartolerari	95,6	100,0	106,6	112,8
Confezioni e riparazioni	95,4	100,0	103,5	107,1	Acquisto apparecchi radio e TV	101,1	100,0	99,3	98,2
Articoli da toilette	98,7	100,0	101,0	102,2	Giocattoli e articoli vari	97,9	100,0	103,1	103,1
Medicinali e articoli sanitari	99,2	100,0	101,5	101,9	Istruzione	98,4	100,0	103,7	106,0
Servizi igienici	95,5	100,0	104,5	109,5	Servizi ricreativi	92,6	100,0	106,3	111,5
Servizi sanitari	98,4	100,0	140,3	144,7	Alberghi e pubblici esercizi	97,6	100,0	103,0	104,9
Mobili e apparecchi elettrodome- stici	104,0	100,0	99,8	99,9	Altri servizi	100,0	100,0	99,5	99,6

(a) CARATTERISTICO. I numeri indici dei prezzi al consumo con base 1966 = 100 vengono costruiti a partire dal gennaio 1967 e sostituiscono gli indici dei prezzi al consumo con base 1953 = 100.

Le caratteristiche dei nuovi indici sono le seguenti:

1. Essi riguardano i consumi delle famiglie dell'intera collettività nazionale.

2. I beni e i servizi considerati nell'indice sono ora raggruppati in 9 anziché in 10 classi di consumo come avveniva nell'indice con base 1953. Per motivi di uniformità i beni e servizi contenuti nell'indice sono stati raggruppati secondo gli schemi delle indagini sui bilanci di famiglia e di quelli della contabilità nazionale. La classificazione del vecchio indice è quindi stata riveduta al fine di riportare i servizi nelle classi di consumi alle quali i servizi stessi sono connessi e di procedere a raggruppamenti più rispondenti alla natura e alla destinazione dei prodotti.

3. Ai fini della ponderazione degli indici elementari dei prezzi dei beni e servizi, sono stati utilizzati i dati relativi ai valori dei consumi, desunti dalla contabilità nazionale, al netto dei valori di quei beni e servizi che non passano per il mercato o cioè quelli degli auto-produttori e quelli riguardanti i fitti agrari degli appartamenti occupati dai proprietari.

4. Gli indici elementari nazionali vengono calcolati procedendo

dapprima alla determinazione dell'indice elementare di ogni bene e servizio per ciascun capoluogo di provincia: da tali indici si passa, ponderandoli secondo l'ammontare della popolazione residente al 31 dicembre 1965, a quelli relativi alle 3 ripartizioni (Italia nord occidentale, Italia nord orientale e centrale, Italia meridionale e insulare) e da ultimo per sintesi, a quelli elementari nazionali, utilizzando come pesi i valori dei consumi privati relativi a ciascun bene e servizio, pesi che sono desunti, per ognuna delle tre ripartizioni, dai conti economici territoriali.

Per quanto concerne i canoni di affitto delle abitazioni gli indici elementari dei capoluoghi di provincia vengono ponderati dapprima con pesi proporzionali alla popolazione vivente in abitazioni in affitto al 20 gennaio 1966 e, successivamente, usando come pesi l'ammontare delle spese effettivamente sostenute per affitto desunte dai conti economici territoriali.

5. Le sintesi di ordine superiore (gruppi, categorie e classi di prodotti e servizi) vengono effettuate attraverso la media ponderata riconducibile alla formula di Laspeyres. I pesi adoperati per tali sintesi sono desunti dai vari aggregati dei consumi che risultano dalla contabilità nazionale.

Per maggiori ragguagli: Cfr. ISTAT, NUMERI INDICI DEI PREZZI - Base 1966 = 100 - Metodi e Norme, Serie A, n. 6, Agosto 1967.

TAV. 323 — Numeri indici dei prezzi al consumo per le famiglie di operai e impiegati (già « Indici del costo della vita ») (a)

Base 1966 = 100

A - INDICI NAZIONALI PER CAPITOLI

ANNI MESI	INDICE GENERALE	Alimentazione	Abbigliamento	Elettricità e combustibili	Abitazione	Beni e servizi vari
1962	82,5	82,6	85,8	90,0	78,5	81,5
1963	88,7	89,2	91,2	92,9	86,4	86,5
1964	94,0	93,7	96,3	97,7	93,1	93,4
1965	98,0	98,2	98,5	99,4	96,9	97,8
1966	100,0	100,0	100,0	100,0	100,0	100,0
1967	102,0	101,1	102,1	103,5	102,9	102,9
1968	103,3	101,5	104,0	102,9	107,7	104,9
PER MESE						
1968 Gennaio	103,0	101,5	103,3	104,2	105,8	104,4
Febbraio	102,9	101,3	103,5	104,2	105,8	104,5
Marzo	103,0	101,3	103,7	104,2	105,8	104,6
Aprile	103,2	101,4	103,7	104,2	107,0	104,8
Maggio	103,3	101,4	103,9	104,1	107,0	105,0
Giugno	103,2	101,4	104,0	102,3	107,0	105,0
Luglio	103,1	101,3	104,1	102,3	108,4	104,4
Agosto	103,2	101,4	104,1	102,2	108,5	104,5
Settembre	103,4	101,5	104,3	102,2	108,5	105,1
Ottobre	103,5	101,4	104,4	102,1	109,4	105,2
Novembre	103,6	101,7	104,5	101,1	109,5	105,3
Dicembre	104,0	102,3	104,7	101,1	109,5	105,5
1969 Gennaio	104,3	102,4	105,0	100,7	111,2	105,9
Febbraio	104,3	102,4	105,1	100,7	111,3	105,9
Marzo	104,7	102,5	105,4	101,9	111,3	106,7

B - INDICI GENERALI DEI CAPOLUOGHI DI PROVINCIA CHE CONCORRONO ALLA FORMAZIONE DELL'INDICE NAZIONALE

CAPOLUOGHI DI PROVINCIA	1962	1963	1964	1965	1966	1967	1968	1968				1969		
								Set	Ott	Nov	Dic	Gen	Feb	Mar
Torino	83,0	90,0	94,8	97,7	100,0	102,6	104,2	104,3	104,3	104,5	104,9	105,4	105,5	105,8
Aosta	80,4	85,1	92,8	97,9	100,0	101,9	103,7	104,2	103,9	103,9	104,0	104,3	104,3	101,6
Milano	81,8	87,0	92,5	96,6	100,0	102,2	103,6	103,8	103,9	104,0	104,2	104,6	104,7	105,0
Trento	84,4	89,7	95,5	98,6	100,0	102,1	102,7	102,7	103,0	102,9	103,2	104,0	104,1	104,3
Venezia	82,2	88,8	94,6	98,2	100,0	102,2	103,5	104,1	103,9	104,0	104,4	105,3	105,6	105,6
Trieste	83,0	90,1	94,4	98,9	100,0	103,0	104,5	104,8	104,6	104,8	104,7	104,9	105,2	105,8
Genova	82,9	88,9	94,1	97,9	100,0	101,6	102,8	102,5	102,6	102,8	103,5	103,9	103,9	104,0
Bologna	81,6	88,3	94,9	98,5	100,0	102,1	103,9	104,2	104,4	104,5	104,8	105,3	105,3	105,7
Firenze	80,9	86,9	93,1	97,3	100,0	102,0	103,3	103,3	103,7	104,0	104,2	104,7	104,6	105,0
Perugia	80,3	87,4	92,5	97,6	100,0	101,7	103,2	103,0	103,2	103,3	103,8	104,0	104,1	104,3
Ancona	83,3	90,4	94,6	97,9	100,0	102,8	104,5	105,0	105,0	105,0	105,3	106,1	105,3	105,7
Roma	83,2	88,3	94,0	98,3	100,0	101,8	103,0	103,1	103,0	103,0	103,2	103,3	103,3	103,6
L'Aquila	80,9	88,1	93,9	97,9	100,0	101,7	102,7	102,9	102,8	103,2	103,7	103,7	103,6	103,7
Campobasso	83,3	90,3	95,8	99,0	100,0	101,2	102,3	102,1	102,0	102,1	102,0	102,2	102,3	102,4
Napoli	82,2	88,9	93,8	98,7	100,0	101,3	102,2	102,6	102,7	102,7	102,7	103,3	103,5	104,2
Bari	82,8	88,8	94,4	98,3	100,0	102,1	102,6	102,4	102,4	102,6	102,9	103,0	102,9	103,3
Potenza	83,1	90,8	95,9	99,4	100,0	101,2	101,0	101,1	100,9	101,1	102,3	102,5	103,3	103,3
Reggio di Calabria	80,7	86,8	92,4	97,7	100,0	101,1	102,6	103,0	103,0	103,2	103,8	103,5	103,0	103,2
Palermo	81,4	87,3	93,5	98,2	100,0	100,8	101,9	101,2	101,8	102,2	102,4	102,5	102,9	103,5
Cagliari	84,0	89,0	94,1	98,9	100,0	100,9	101,8	101,6	101,9	102,3	102,6	102,7	102,8	102,9

(a) CARATTERISTICHE. — I numeri indici dei prezzi al consumo per le famiglie di operai e impiegati con base 1966 = 100 vengono costruiti a partire dal gennaio 1967 e sostituiscono gli indici del costo della vita finora pubblicati con base 1961 = 100.

Le caratteristiche dei nuovi indici sono le seguenti:

1. Essi sono costruiti con riferimento ai consumi di una famiglia tipo, il cui capo sia un lavoratore dipendente (operaio o impiegato) non agricolo.

2. I beni e i servizi considerati nel bilancio della famiglia tipo sono raggruppati nei cinque tradizionali capitoli (alimentazione, abbigliamento, elettricità e combustibili, abitazione, beni e servizi vari). I pesi relativi alle varie voci sono stati desunti dai risultati della indagine sui bilanci di famiglia 1963-1964 relativamente ai valori dei consumi delle famiglie del tipo sopraindicato: tali valori dei consumi sono stati aggiornati utilizzando le variazioni intervenute successivamente nei valori dei consumi privati.

Inoltre, al fine di tener conto della diversa distribuzione territoriale dei consumi e sempre secondo i risultati della sopra citata indagine sui bilanci di famiglia, sono stati utilizzati tre sistemi di pesi corrispondenti ciascuno alle tre ripartizioni territoriali. Pertanto, nell'am-

bito di ciascuna di queste, il sistema dei pesi è identico per tutte le città della stessa ripartizione.

Il calcolo degli indici viene effettuato nel modo seguente:

1. Per ogni capitolo viene calcolato un indice elementare per ciascun bene e servizio. Dagli indici elementari si passa agli indici di categoria e da questi agli indici per capitoli e, infine, all'indice generale, mediante medie aritmetiche ponderate con pesi desunti dalla citata indagine.

2. Gli indici nazionali per ciascun capitolo vengono ottenuti come medie ponderate dei corrispondenti indici dei 20 comuni capoluoghi di regione. Quali coefficienti di ponderazione sono stati assunti i valori dei consumi di ciascuna regione.

La sintesi degli indici nazionali dei cinque capitoli fornisce l'indice generale.

Gli indici possono essere utilizzati solamente per eseguire confronti sulle variazioni del costo della vita nelle diverse città attraverso il tempo, ma non consentono di conoscere il livello comparativo del costo della vita tra città e città.

Per maggiori ragguagli: (cfr. ISTAT, NUMERI INDICI DEI PREZZI - Base 1966 = 100 - Metodi e Norme, Serie A, n. 6, Agosto 1967.

TAV. 324 — Numeri indici dei prezzi al consumo per le famiglie di operai e impiegati nei capoluoghi di provincia (già «Indici del costo della vita») (a)

A - INDICE GENERALE

Base 1966 = 100

CAPOLUOGHI DI PROVINCIA	1965	1966	1967	1968	CAPOLUOGHI DI PROVINCIA	1965	1966	1967	1968
Torino *	97,7	100,0	102,6	104,2	Arezzo	99,5	100,0	102,2	103,4
Vercelli	97,4	100,0	101,9	102,6	Siena	97,8	100,0	101,9	103,0
Novara	98,7	100,0	102,6	104,8	Grosseto	98,1	100,0	102,0	102,4
Cuneo	99,4	100,0	101,9	102,9	Perugia *	97,6	100,0	101,7	103,2
Asti	98,2	100,0	102,3	103,9	Terni	98,2	100,0	101,0	102,7
Alessandria	97,8	100,0	102,4	103,9	Pesaro	98,3	100,0	103,6	104,8
Aosta *	97,9	100,0	101,9	103,7	Ancona *	97,9	100,0	102,8	104,5
Varese	98,0	100,0	102,7	104,7	Macerata	98,5	100,0	102,7	103,8
Como	97,2	100,0	102,3	103,5	Ascoli Piceno	98,9	100,0	102,1	102,6
Sondrio	98,0	100,0	101,9	102,8	Viterbo	96,9	100,0	101,4	101,9
Milano *	96,6	100,0	102,2	103,6	Rieti	97,5	100,0	101,2	102,1
Bergamo	98,1	100,0	102,4	103,4	Roma *	98,3	100,0	101,8	103,0
Brescia	98,0	100,0	102,6	103,4	Frosinone	97,7	100,0	102,5	102,8
Pavia	96,9	100,0	103,1	104,1	L'Aquila *	97,9	100,0	101,7	102,7
Cremona	98,5	100,0	103,0	104,8	Teramo	98,0	100,0	101,5	102,0
Mantova	97,0	100,0	102,3	102,6	Pescara	98,2	100,0	101,2	103,6
Bolzano - Bozen	97,4	100,0	102,1	103,0	Chieti	—	100,0	101,4	102,5
Trento *	98,6	100,0	102,1	102,7	Campobasso *	99,0	100,0	101,2	102,3
Verona	97,9	100,0	102,5	103,9	Benevento	100,2	100,0	100,9	101,8
Vicenza	97,4	100,0	102,1	102,6	Napoli *	98,7	100,0	101,3	102,2
Belluno	98,1	100,0	102,7	104,0	Avellino	98,2	100,0	100,2	100,5
Triviso	98,5	100,0	102,2	103,3	Salerno	98,6	100,0	102,2	102,2
Venezia *	98,2	100,0	102,2	103,5	Foggia	99,5	100,0	100,2	101,3
Padova	97,3	100,0	101,4	102,6	Bari *	98,3	100,0	102,1	102,6
Rovigo	98,0	100,0	102,0	102,2	Taranto	98,9	100,0	103,5	106,9
Udine	98,3	100,0	101,6	102,8	Brindisi	99,0	100,0	101,6	102,8
Gorizia	98,2	100,0	101,2	101,9	Lecce	98,6	100,0	101,9	103,8
Trieste *	98,9	100,0	103,0	104,5	Potenza *	99,4	100,0	101,2	101,0
Imperia	96,3	100,0	101,7	102,3	Matera	96,8	100,0	101,8	102,8
Savona	97,8	100,0	102,3	103,1	Cosenza	98,0	100,0	99,5	99,9
Genova *	97,9	100,0	101,6	102,8	Catanzaro	98,0	100,0	101,2	102,9
La Spezia	98,7	100,0	103,0	104,7	Reggio di Calabria *	97,7	100,0	101,1	102,6
Piacenza	98,7	100,0	100,9	103,1	Trapani	99,4	100,0	101,9	103,1
Parma	98,2	100,0	102,9	104,3	Palermo *	98,2	100,0	100,8	101,9
Reggio nell'Emilia	97,7	100,0	102,6	104,8	Messina	97,9	100,0	102,1	102,3
Modena	97,1	100,0	102,9	104,3	Agrigento	98,7	100,0	101,4	101,8
Bologna *	98,5	100,0	102,1	103,9	Caltanissetta	97,6	100,0	101,8	102,9
Ferrara	98,3	100,0	102,0	103,2	Enna	98,5	100,0	101,0	102,0
Ravenna	98,2	100,0	102,1	102,8	Catania	98,6	100,0	102,6	102,8
Forlì	98,0	100,0	102,3	103,1	Ragusa	96,3	100,0	101,5	102,5
Massa	97,9	100,0	102,6	103,4	Siracusa	99,2	100,0	101,5	101,7
Lucca	98,6	100,0	101,8	102,8	Sassari	98,6	100,0	102,5	103,5
Pistoia	96,5	100,0	102,6	104,3	Nuoro	99,8	100,0	99,7	100,8
Firenze *	97,3	100,0	102,0	103,3	Cagliari *	98,9	100,0	100,9	101,8
Livorno	97,9	100,0	102,3	103,7					
Pisa	97,4	100,0	101,5	101,8					

(a) Cfr. nota (a) alla pagina precedente. Nella presente Tavola sono riportati gli indici dei capoluoghi di provincia (ad eccezione di Pordenone i cui indici non sono ancora disponibili e di Latina e Ca-

serta per difetto della relativa documentazione); i 20 capoluoghi contrassegnati con * sono quelli che concorrono al calcolo degli indici nazionali.

Segue Tav. 324 — Numeri indici dei prezzi al consumo per le famiglie di operai e impiegati nei capoluoghi di provincia (già « Indici del costo della vita ») (a)

Anno 1968 - Base: 1966 = 100

B - INDICI PER CAPITOLI

CAPOLUOGHI DI PROVINCIA	ALI- MENTA- ZIONE	ABBI- GLIA- MENTO	ELET- TRICITÀ E COMBU- STIBILI	ABITA- ZIONE	BENI E SER- VIZI VARI	CAPOLUOGHI DI PROVINCIA	ALI- MENTA- ZIONE	ABBI- GLIA- MENTO	ELET- TRICITÀ E COMBU- STIBILI	ABITA- ZIONE	BENI E SER- VIZI VARI
Torino *	103,2	105,7	102,5	107,9	104,2	Arezzo	101,8	101,0	104,5	105,6	105,8
Vercelli	102,9	100,2	103,8	102,5	103,0	Siena	100,1	100,9	104,4	111,2	105,6
Novara	104,9	101,1	102,9	112,1	104,0	Grosseto	99,7	104,2	107,3	106,7	104,2
Cuneo	102,3	101,0	104,8	108,2	102,6	Perugia *	100,9	104,2	103,0	107,0	105,6
Asti	103,0	101,5	103,3	103,3	106,5	Terni	101,1	101,4	99,7	105,8	105,3
Alessandria	102,4	102,8	101,8	110,8	105,1	Pesaro	104,0	106,0	102,2	104,0	106,3
Aosta *	102,9	102,4	106,3	105,4	104,5	Ancona *	103,0	102,0	104,1	107,5	106,9
Varese	101,2	106,0	102,5	108,3	109,3	Macerata	101,6	100,8	102,7	105,0	108,3
Como	102,4	100,8	102,6	102,9	106,9	Ascoli Piceno	101,0	102,1	103,5	101,0	105,7
Sondrio	101,4	100,5	103,4	109,8	103,9	Viterbo	100,0	101,3	99,0	104,0	105,2
Milano *	102,4	105,1	101,8	108,2	104,0	Rieti	100,5	101,8	106,1	103,5	103,5
Bergamo	102,9	102,9	102,6	103,4	104,4	Roma *	100,6	105,6	104,9	107,4	104,3
Brescia	102,7	102,3	102,5	105,5	104,5	Frosinone	100,8	101,3	101,6	104,5	106,4
Pavia	102,4	105,1	102,9	104,5	106,8	L'Aquila *	100,9	103,9	102,2	104,4	106,1
Cremona	102,7	105,6	107,6	108,0	106,3	Teramo	101,0	100,1	100,9	103,0	104,9
Mantova	100,9	102,1	101,7	105,0	105,2	Pescara	102,0	100,9	108,4	101,8	108,4
Bolzano - Bozen	101,2	103,6	106,0	104,8	104,8	Chieti	99,6	103,0	103,7	111,4	105,1
Trento *	101,2	104,0	102,4	102,4	104,8	Campobasso *	100,8	100,0	105,2	103,2	105,9
Verona	103,6	100,8	103,1	105,6	105,2	Benevento	100,3	100,2	105,1	103,7	104,5
Vicenza	100,0	104,9	106,6	102,2	105,6	Napoli *	100,0	102,1	101,7	108,4	105,0
Belluno	100,9	100,9	105,4	102,7	110,4	Avellino	99,3	100,3	102,9	101,8	102,2
Treviso	101,4	101,1	104,7	104,5	106,7	Salerno	99,5	100,6	102,6	107,8	109,2
Venezia *	101,9	103,2	103,6	106,2	105,4	Foggia	98,4	99,9	103,1	106,8	106,5
Padova	100,4	103,4	105,4	104,3	105,1	Bari *	101,2	101,6	98,2	107,7	105,2
Rovigo	100,7	100,6	99,9	103,3	105,4	Taranto	105,2	103,8	97,4	118,7	109,0
Udine	100,7	103,1	103,2	104,9	105,2	Brindisi	102,2	100,0	109,1	101,2	105,2
Gorizia	98,5	101,2	103,5	107,9	105,7	Lecce	103,1	101,1	101,8	108,1	105,1
Trieste *	102,3	105,6	106,8	107,8	106,5	Potenza *	99,1	100,1	105,4	101,1	105,2
Imperia	101,6	100,7	99,4	106,6	103,4	Matera	101,8	101,0	99,2	108,5	104,0
Savona	100,8	103,2	102,6	105,9	106,2	Cosenza	98,2	100,5	104,0	101,6	102,2
Genova *	100,8	101,2	102,5	109,1	104,7	Catanzaro	102,5	101,9	101,3	102,5	104,6
La Spezia	103,3	102,9	104,3	111,1	105,9	Reggio di Calabria *	100,2	101,2	104,8	106,7	106,8
Piacenza	99,4	100,8	107,7	111,8	106,5	Trapani	103,2	100,0	100,4	101,8	104,9
Parma	103,1	101,9	103,3	105,6	106,9	Palermo *	100,6	103,3	98,5	105,8	103,2
Reggio nell'Emilia	102,6	101,0	106,9	107,7	108,4	Messina	100,9	101,2	98,4	102,2	106,8
Modena	101,6	102,3	104,1	106,7	108,9	Agrigento	100,7	102,6	99,7	102,2	104,3
Bologna *	101,2	104,2	104,8	109,8	106,2	Caltanissetta	102,3	102,6	98,1	104,1	104,9
Ferrara	101,0	102,9	98,5	105,3	107,3	Enna	100,8	101,1	98,2	103,6	105,5
Ravenna	101,4	102,2	103,6	103,1	105,3	Catania	102,0	100,9	95,5	104,0	106,4
Forlì	100,8	101,0	108,5	105,7	105,8	Ragusa	101,8	100,2	104,7	101,8	105,2
Massa	102,0	102,9	102,3	105,4	105,6	Siracusa	101,0	100,3	96,8	101,8	104,9
Lucca	100,3	101,0	103,1	109,0	105,6	Sassari	101,5	103,4	107,5	106,7	106,4
Pistoia	102,3	102,2	104,2	108,1	107,2	Nuoro	97,0	101,3	105,5	103,6	107,8
Firenze *	100,8	104,2	103,9	108,0	105,8	Cagliari *	99,5	101,1	107,8	106,4	104,4
Livorno	100,1	100,9	105,0	113,2	107,5						
Pisa	100,6	100,1	102,9	101,2	104,4						

(a) Cfr. note alle pagine 305 e 306.

PREZZI DI MERCI E SERVIZI

TAV. 325 — Prezzi al consumo dei principali generi alimentari in alcuni capoluoghi di provincia (a)

Anno 1968

lire per chilogrammo, salvo diversa indicazione

CITTÀ	PANE	PASTA	RISO	FA- GIUOLI SECCHI	PA- TATE	CARNE BOVINA SENZA OSSO (b)	PRO- SCUT- TO CRUDO	UOVA	LATTE	FOR- MAGGIO DA CONDIM- ENTO (c)	BURRO	OLIO DI OLIVA (d)	VINO	POMO- DORI	PERE
								unità	litro	litro	litro	litro	litro		
Torino	193	279	278	610	78	2.316	3.860	37	120	1.977	1.393	829	161	136	192
Novara	188	232	244	355	93	1.483	3.892	35	111	1.916	1.408	373	168	190	258
Cuneo	193	241	245	500	76	2.063	3.700	32	100	1.823	1.403	816	147	201	196
Alessandria	165	252	206	400	80	1.772	3.520	36	129	1.997	1.333	824	151	143	173
Aosta	150	265	286	468	87	1.457	3.620	38	123	2.072	1.398	869	160	193	225
Milano	204	266	251	694	88	1.975	3.958	41	140	2.082	1.480	831	185	232	211
Bergamo	171	267	239	223	65	1.811	3.708	34	120	2.144	1.569	870	183	127	141
Brescia	130	248	273	331	72	1.815	3.854	33	120	1.900	1.275	849	172	138	209
Mantova	220	260	260	633	70	1.607	3.765	31	120	1.844	1.295	374	156	132	168
Bolzano - Bozen	208	263	267	248	77	1.908	3.783	36	110	2.013	1.362	389	156	178	173
Trento	165	262	246	496	61	2.741	3.783	32	120	2.209	1.455	381	170	169	150
Verona	170	262	293	621	77	1.998	3.347	34	115	2.102	1.366	851	149	156	169
Venezia	218	265	240	595	87	1.854	3.827	35	123	2.180	1.486	378	159	141	182
Padova	186	260	240	264	80	1.721	4.111	34	110	1.942	1.377	359	141	139	185
Udine	200	260	234	601	85	1.600	4.150	31	120	1.939	1.636	890	153	175	187
Trieste	120	256	286	300	84	1.600	4.214	36	110	2.131	1.478	376	168	124	154
Genova	190	238	269	522	74	2.266	4.153	44	130	2.044	1.522	857	189	147	168
La Spezia	200	262	273	583	69	1.922	3.626	38	140	2.020	1.518	844	173	108	120
Reggio nell'Emilia	180	260	251	631	74	1.921	3.769	30	120	1.734	1.367	348	182	154	191
Modena	130	263	268	279	79	1.898	3.895	30	125	1.917	1.337	399	196	142	150
Bologna	135	266	284	398	70	1.967	3.795	30	110	1.982	1.444	385	179	122	146
Ferrara	135	257	247	344	79	1.885	3.585	31	110	2.045	1.383	858	130	124	161
Forlì	130	256	272	364	90	1.708	3.600	30	125	1.753	1.428	888	129	123	157
Firenze	145	263	259	327	79	2.726	3.832	37	120	2.190	1.649	854	141	130	178
Livorno	140	260	256	325	68	1.950	3.670	37	110	2.138	1.543	782	199	131	165
Pisa	165	260	268	344	74	2.006	3.183	37	105	2.245	1.481	836	133	200	180
Siena	115	263	204	319	80	2.000	3.858	33	115	2.116	1.653	836	148	133	165
Perugia	151	264	258	318	85	1.967	3.461	33	129	1.903	1.499	784	145	116	192
Terni	120	264	248	308	64	1.856	2.885	35	105	1.479	1.586	783	140	111	144
Ancona	180	262	263	350	80	1.961	3.510	32	145	2.144	1.525	850	135	120	189
Ascoli Piceno	110	246	260	200	70	1.700	3.058	34	120	1.961	1.521	800	113	101	146
Viterbo	126	240	283	308	51	1.750	3.031	33	120	2.129	1.345	786	140	102	166
Roma	150	267	276	324	72	2.163	3.827	40	120	2.071	1.556	846	188	111	187
L'Aquila	158	251	264	500	49	1.963	3.393	39	116	1.825	1.218	791	157	102	146
Pescara	150	241	261	331	62	1.961	3.597	35	120	2.102	1.480	750	183	115	140
Campobasso	110	200	200	150	65	1.800	4.000	33	120	1.800	1.200	700	154	88	152
Benevento	115	215	182	297	57	1.797	3.327	33	141	2.113	1.180	800	145	84	168
Napoli	135	218	249	314	58	1.867	3.283	49	124	1.880	1.488	389	163	104	171
Salerno	125	207	230	300	55	1.600	3.500	39	130	1.860	1.200	366	200	95	137
Foggia	115	240	255	220	50	1.600	3.200	35	130	1.700	1.246	700	120	85	136
Bari	135	254	246	314	87	1.883	4.011	43	120	2.066	1.581	689	153	91	186
Taranto	115	264	231	321	80	1.780	3.620	47	120	1.980	1.593	691	177	89	179
Potenza	110	244	248	325	70	1.600	3.405	37	110	2.025	1.500	690	150	118	176
Cosenza	130	190	220	300	57	1.800	3.500	51	140	2.000	1.800	850	220	102	213
Catanzaro	160	197	178	290	50	2.000	2.900	30	120	1.712	1.500	656	173	67	135
Reggio di Calabria	164	175	236	336	62	1.800	3.674	49	160	2.021	1.535	591	192	128	190
Palermo	180	202	261	311	82	2.019	3.606	43	170	2.270	1.795	808	169	94	214
Messina	125	195	235	230	87	1.800	3.806	45	139	2.157	1.573	694	180	105	220
Catania	200	200	250	300	80	1.663	3.833	47	130	1.651	1.525	850	160	113	245
Sassari	188	270	309	344	77	1.600	3.700	38	140	1.479	1.583	898	163	84	212
Cagliari	165	263	303	254	74	1.600	3.976	41	125	1.604	1.624	406	145	65	184

(a) Prezzi desunti dalle rilevazioni effettuate dai comuni in conformità ad istruzioni impartite dall'Istituto Centrale di Statistica. I prezzi suindicati si riferiscono a tipi e qualità di maggior consumo in ciascuna città e pertanto non si prestano a raffronti tra una città e l'altra.

(b) I prezzi in corsivo si riferiscono alla carne di bue, gli altri

a quella di vitellone o di manzo, ad eccezione delle città di Torino, Cuneo, Trento, Taranto, Potenza, Cosenza e Catanzaro, i cui prezzi si riferiscono alla carne di vitello.

(c) I prezzi in corsivo si riferiscono al pecorino, gli altri al parmigiano.

(d) I prezzi in corsivo si riferiscono all'olio di semi.

TAV. 326 — Prezzi dei combustibili e dei servizi in alcuni capoluoghi di provincia (a)

Anno 1968

lire per l'unità di misura indicata

CITTÀ	LEGNA DA ARDERE (b)	CARBONE VEGETALE (b)	ACQUA POTABILE (c)	ENERGIA ELETRICA (d)	GAS (e)		TRASPORTI URBANI (f)	AUTO- MOBILI PUBBLICHE (g)	SPETTA- COLO CINEMA- TOGRAFICO (h)	TAGLIO CAPELLI UOMO (i)
					a m ³	per 1000 calorie				
Torino	1.733	9.950	22,00	44,40	44,25	10,53	50	400	408	467
Novara	2.100	8.000	26,90	45,90	42,70	9,49	50	317	450	600
Cuneo	1.468	—	20,00	50,90	54,00	10,38	50	250	316	492
Alessandria	1.800	6.000	20,89	50,90	48,73	10,55	50	360	348	550
Aosta	1.493	—	27,81	45,90	—	—	50	450	342	600
Milano	1.992	8.242	(c)	39,40	40,85	9,05	70	322	437	645
Bergamo	1.808	—	25,00	45,90	45,70	10,09	50	520	532	539
Brescia	1.771	8.000	28,50	45,90	33,85	3,57	50	358	557	650
Mantova	1.465	—	41,23	50,90	61,50	6,83	50	420	547	433
Bolzano Bozen	1.573	—	21,00	45,90	49,70	11,81	50	450	400	440
Trento	1.722	12.000	28,50	45,90	45,35	10,80	50	440	302	450
Verona	1.800	—	29,17	50,90	55,50	5,82	50	465	276	500
Venezia	2.187	12.927	47,60	45,90	43,75	9,11	50	650	392	629
Padova	1.792	—	44,10	50,90	50,45	11,21	50	400	384	525
Udine	1.600	10.000	24,00	50,90	61,96	12,95	50	380	448	500
Trieste	2.000	10.375	48,10	50,90	38,78	9,23	50	350	391	601
Genova	2.370	9.500	35,00	44,90	54,60	11,39	70	450	424	542
La Spezia	1.842	9.250	35,00	45,90	49,70	11,00	50	560	272	600
Reggio nell'Emilia	1.601	—	35,00	45,90	50,00	5,49	50	420	503	575
Modena	1.704	8.094	36,11	45,90	39,00	4,19	44	417	563	548
Bologna	1.725	9.750	40,50	45,90	50,00	5,56	50	380	445	690
Ferrara	1.832	9.680	32,88	45,90	36,50	4,04	50	400	468	625
Forlì	1.625	—	39,84	50,90	52,50	5,77	50	390	407	500
Firenze	1.790	9.813	29,00	45,90	49,70	11,81	60	380	336	708
Livorno	1.625	8.500	30,68	45,90	48,20	11,42	50	510	557	600
Pisa	1.783	6.972	38,25	50,90	44,39	10,50	50	560	392	500
Siena	1.380	8.000	50,85	50,90	43,28	11,82	40	410	318	667
Perugia	1.300	8.333	23,34	45,90	48,70	10,82	50	440	461	639
Terni	1.188	—	16,67	50,90	67,67	7,52	50	425	366	533
Ancona	1.600	—	45,00	45,90	49,50	12,38	50	438	390	500
Ascoli Piceno	1.480	10.000	40,00	43,90	52,70	11,66	50	400	299	500
Viterbo	1.000	—	33,79	50,40	44,45	10,56	60	380	484	400
Roma	1.740	8.600	(c)	39,90	43,70	10,30	50	352	310	419
L'Aquila	1.300	7.250	27,78	48,90	—	—	50	355	262	413
Pescara	1.400	5.000	21,25	48,90	43,95	9,70	60	400	438	350
Campobasso	1.100	5.500	44,67	48,90	52,88	11,92	40	750	281	375
Benevento	1.300	5.913	25,00	48,90	59,65	11,22	40	240	284	303
Napoli	1.400	6.000	63,11	42,90	46,95	11,64	50	362	262	389
Salerno	1.233	7.000	27,00	48,90	44,53	12,21	60	480	431	433
Foggia	1.476	6.770	44,16	48,90	44,75	10,65	35	390	389	400
Bari	1.375	9.667	64,71	43,90	41,13	10,67	55	393	366	313
Taranto	2.000	11.833	60,00	48,90	—	11,42	50	450	324	350
Potenza	1.500	6.500	37,74	44,73	—	—	40	400	266	400
Cosenza	1.400	9.000	17,67	46,82	—	—	50	350	254	400
Catanzaro	1.117	6.083	13,00	43,90	58,30	14,54	30	390	294	275
Reggio di Calabria	1.002	8.000	13,00	43,90	—	—	45	550	334	471
Palermo	1.300	8.333	30,00	48,90	52,45	12,44	50	441	423	343
Messina	1.150	8.000	18,50	48,90	55,45	12,30	60	530	308	437
Catania	1.000	9.000	15,00	48,90	54,45	12,96	45	500	300	450
Sassari	1.500	10.000	35,00	48,90	52,45	12,71	50	420	325	500
Cagliari	1.500	10.000	22,00	48,90	50,45	12,19	50	373	667	400

(a) Cfr. corrispondente nota a pagina precedente.

(b) A quintale.

(c) A m³ per un consumo annuo corrispondente a 300 litri giornalieri. Nelle città di Roma e Milano, dove le tariffe sono di norma stabilite sulla base di quantitativi di acqua erogata a più abitazioni di uno stesso stabile, i prezzi medi per m³ dei tipi di atenze più diffusi, risultano nel suindicato anno, di L. 17,5 per Milano e di L. 9,81 per Roma.

(d) Per illuminazione a kWh; comprende: prezzo netto, tassa governativa, imposta comunale sul consumo ed eventuale compartecipazione comunale.

(e) Per uso domestico; il prezzo comprende gli elementi di cui alla nota precedente.

(f) Tariffe per corse ordinarie effettuate nei giorni feriali su linee tramviarie o di autobus o filobus. Per Venezia il prezzo indicato si riferisce al percorso in vaporetto.

(g) Per il trasporto di 4 persone e per un percorso di km 2 effettuato mediante automobili pubbliche fornite di tassametro.

(h) Prezzo del biglietto per l'ordine di posti di maggior capienza; spettacoli di prima visione esclusi.

(i) Tariffa in esercizi di II o III categoria.

TAV. 327 — Tariffe ferroviarie (a)

DECORRENZA	TRASPORTO PERSONE lire a biglietto per 100 km		TRASPORTO MERCI lire per 500 km, per tonnellata salvo diversa indicazione (b)					
	1 ^a Classe	2 ^a Classe	Frumento	Bovini da macello 8 capi	Vino	Mattoni pieni	Carbone fossile	Legna da ardere
1956 - 1 luglio	1.160	650	2.744	28.560	4.174	2.675	2.912	3.261
1956 - 20 settembre	1.160	650	2.781	31.098	4.671	2.781	3.050	3.388
1957 - 20 ottobre	1.160	650	2.947	33.598	4.921	2.947	3.195	3.638
1961 - 1 luglio	1.340	740	3.243	36.957	5.413	3.244	3.522	4.002
1963 - 1 gennaio	(c) 1.530	850	(d) 3.243	(e) 36.957	(f) 5.413	(g) 3.244	(h) 3.522	(i) 4.002

(a) Dati forniti dal Ministero dei Trasporti.

(b) Mercì esclusivamente di produzione nazionale (eccettuato il carbone fossile); quantitativo minimo per carro t 10 per il vino e t 15 per il frumento ed i mattoni pieni. Per i bovini, il carbone fossile e la legna da ardere dal 1° ottobre 1963 il prezzo minimo a carro è di L. 15.000 (comprensivo del diritto fisso di L. 2.750 a carro). Le tariffe riguardano la velocità ordinaria.

(c) Dal 5 febbraio 1964 L. 1.550.

(d) Dal 26 agosto 1964 L. 3.478.

(e) Dal 1° ottobre 1963 L. 37.363, minimo tassabile 10 capi.

(f) Dal 2 dicembre 1964 L. 5.286.

(g) Dal 16 maggio 1965 L. 3.519.

(h) Dal 1° aprile 1966 L. 3.725.

(i) Dal 16 maggio 1965 L. 4.095.

TAV. 328 — Principali tariffe postali e telegrafiche (a)

DECORRENZA	LETTERE Ogni 15 g o frazione (b)	CARTOLINE		STAMPE PERIODICHE Spedite in abbonamento (c)	SOPRATASSE		PACCHI POSTALI Ordinari da 2 a 3 kg	VAGLIA POSTALI Ordinari (d)	TELEGRAMMI Ordinari (e)
		illustrate Con firma e data	di Stato		Raccomandate	Espressi			
1960 - 1 gennaio	25	15	25	0,30	85	75	320	50	250
1960 - 1 luglio	30	15	25	0,30	85	75	320	50	250
1965 - 1 agosto	40	20	30	0,30	90	120	460	100	400
1966 - 1 gennaio	40	20	30	0,30	130	150	460	100	400
1967 - 16 agosto	50	25	40	0,30	130	150	580	100	600

(a) Desunte dalle disposizioni ufficiali.

(b) Fino al 30 giugno 1960 la tariffa riguarda lettere non eccedenti i g 15; dal 1° luglio 1960 lettere non eccedenti i g 20.

(c) Giornale quotidiano non eccedente i g 50.

(d) La tariffa riguarda vaglia sino a L. 5.000. Va aggiunto il prezzo del modulo di L. 10 fino al 31 luglio 1965 e di L. 20 successivamente.

(e) La tariffa è riferita ad un minimo di 16 parole.

TAV. 329 — Tariffe telefoniche (a)

CANONI ANNUALI PER ABBONAMENTI URBANI DAL 1° OTTOBRE 1959 E DAL 1° MAGGIO 1964 - lire
A - RETI A FORFAIT

CATEGORIE DI ABBONATI	RETI CON ABBONATI									
	Fino a 500		501 - 2.000		2.001 - 10.000		10.001 - 50.000		50.001 - 100.000	
	1959	1964	1959	1964	1959	1964	1959	1964	1959	1964
Aziende di credito e assimilate	26.000	34.400	32.000	47.600	48.000	68.800	61.600	87.600	63.600	90.000
Aziende industriali, commerciali, ecc.	16.800	22.400	22.400	33.200	33.600	47.600	39.600	56.800	41.000	58.400
Negozianti, artigiani, ecc.	14.400	19.200	17.600	26.800	26.400	37.600	29.800	43.200	30.800	44.400
Abitazioni private e assimilate:										
Abbonamenti semplici	11.200	14.000	14.000	19.600	18.400	26.000	21.400	30.000	22.000	30.400
Abbonamenti duplex	—	—	9.200	12.400	11.600	15.200	14.400	18.800	14.800	19.600
Amministrazione pubbliche e assimilate	9.200	10.800	12.000	14.400	16.400	20.000	19.200	23.200	20.000	24.000

B - RETI A CONTATORE (b)

CATEGORIE DI ABBONATI	RETI CON ABBONATI					
	50.001 - 100.000		100.001 - 200.000		Oltre 200.000	
	1959	1964	1959	1964	1959	1964
Aziende di credito e assimilate	25.400	36.400	26.400	37.600	27.200	38.800
Aziende industriali, commerciali, ecc.	16.400	24.000	17.000	24.800	17.600	25.600
Negozianti, artigiani, ecc.	12.600	18.000	12.800	18.800	13.200	19.600
Abitazioni private e assimilate:						
Abbonamenti semplici	8.800	12.800	9.200	13.200	9.600	13.600
Abbonamenti duplex	6.000	7.600	6.200	8.000	6.400	8.400
Amministrazione pubbliche e assimilate	7.800	7.200	8.200	7.600	8.600	8.000

(a) Desunte dalle disposizioni ufficiali.

(b) Per le reti a contatore, oltre alla tariffa base, è prevista una quota per le comunicazioni eccedente un prestabilito massimo trimestrale. Tale quota con il 1° maggio 1964 è aumentata da L. 10 a L. 15 per qualsiasi categoria. Dal punto di vista della comparabilità dei dati, occorre tener presente inoltre che il canone di abbonamento al 1° maggio 1964 dà diritto, trimestralmente, ad un

numero di telefonate in franchigia inferiore a quelle precedentemente permesse: per le aziende di credito e assimilate 330 in luogo di 475; per le medie aziende industriali e commerciali ecc., 220 in luogo di 315; per i negozianti artigiani ecc. 170 in luogo di 240; per le abitazioni private e assimilate; abbonamenti semplici 145 in luogo di 210; duplex 145 in luogo di 175; per le Amministrazioni pubbliche e assimilate 700 in luogo di 850.

3 — POTERE D'ACQUISTO DELLA LIRA

TAV. 330 — Coefficienti per tradurre le lire correnti degli anni sottoindicati in lire 1968

ANNI	CON RIFERIMENTO AGLI INDICI		ANNI	CON RIFERIMENTO AGLI INDICI		ANNI	CON RIFERIMENTO AGLI INDICI	
	dei prezzi al consumo (costo della vita)	dei prezzi all'ingrosso		dei prezzi al consumo (costo della vita)	dei prezzi all'ingrosso		dei prezzi al consumo (costo della vita)	dei prezzi all'ingrosso
1861	491,2951	298,4969	1896	453,6734	372,5486	1931	103,5369	76,9704
62	488,3176	319,4441	97	454,6975	380,3303	32	106,3241	82,4139
63	502,9488	334,0975	98	451,6390	370,1817	33	113,0048	90,4761
64	517,1528	334,0975	99	458,8405	360,5606	34	119,1547	92,5160
65	525,9295	339,5490	900	456,7596	344,7728	35	117,4867	84,1031
1866	520,4935	324,7860	1901	456,2424	346,4126	1936	109,2359	75,0858
67	508,0227	322,9856	02	459,3637	358,3432	37	99,7924	64,3688
68	488,3176	304,1054	03	446,1373	361,4553	38	92,6759	60,1803
69	485,3759	326,2408	04	440,7681	378,3545	39	88,7557	57,6897
70	478,4584	329,1898	05	440,2863	362,8057	40	76,0547	49,4371
1871	464,1267	319,0942	1906	432,2554	349,7395	1941	65,7305	44,3159
72	410,6646	293,9788	07	412,7684	324,4243	42	56,8693	39,4439
73	387,3673	277,1960	08	417,0414	333,3330	43	33,9109	26,2960
74	378,2742	277,7245	09	429,0330	330,6844	44	7,6308	7,0126
75	441,7346	313,5985	10	417,4736	330,3095	45	3,8744	2,9218
1876	417,4736	323,7033	1911	407,3428	305,7009	1946	3,2829	2,0867
77	401,2570	285,3408	12	403,6693	283,3979	47	2,0257	1,1665
78	416,6101	294,5733	13	402,8620	291,3330	48	1,9132	1,1056
79	421,8450	313,9364	14	402,8620	304,1054	49	1,8856	1,1643
80	406,9313	312,2540	15	376,5065	228,8555	50	1,9112	1,2289
1881	435,0562	333,7148	1916	300,8678	157,7331	1951	1,7420	1,0783
82	445,6438	325,1484	17	212,7043	106,2096	52	1,6710	1,1419
83	460,4137	347,2384	18	152,5415	70,5578	53	1,6391	1,1463
84	469,5361	362,3545	19	150,2656	64,7263	54	1,5962	1,1567
85	459,3637	343,9587	20	114,3520	49,3200	55	1,5526	1,1463
1886	459,8881	341,9401	1921	96,6560	53,8409	1956	1,4790	1,1271
87	460,9405	366,9181	22	97,2392	53,4850	57	1,4510	1,1162
88	455,2113	360,5606	23	97,8058	52,9793	58	1,3847	1,1362
89	447,6244	341,1393	24	94,4798	53,2991	59	1,3905	1,1709
90	432,2554	332,5719	25	84,1048	47,5490	60	1,3545	1,1602
1891	433,6512	341,5393	1926	77,9683	46,5835	1961	1,3160	1,1579
92	437,4180	359,6704	27	85,2798	55,4392	62	1,2522	1,1238
93	447,1276	383,3329	28	92,0196	57,3490	63	1,1646	1,0683
94	449,1215	394,7602	29	90,5715	60,1182	64	1,0995	1,0336
95	451,6390	375,4291	30	93,5366	67,1584	65	1,0537	1,0171
						1966	1,0330	1,0020
						67	1,0127	1,0040
						68	1,0000	1,0000

16 — LAVORO

1 — FORZE DI LAVORO INDAGINE SULLE FORZE DI LAVORO (*)

TAV. 331 — Forze di lavoro e altra popolazione per condizione. Medie annue
migliaia

CONDIZIONE	MASCHI		FEMMINE		MASCHI E FEMMINE	
	1967	1968	1967	1968	1967	1968
PRESENTI IN ITALIA (a)						
FORZE DI LAVORO	14.509	14.440	5.287	5.323	19.796	19.763
Occupati	14.022	13.965	5.085	5.104	19.107	19.069
di cui sottoccupati (b)	137	139	106	117	243	256
Disoccupati	306	278	85	85	391	363
In cerca di 1ª occupazione	181	197	117	134	298	331
ALTRA POPOLAZIONE	11.059	11.341	21.554	21.674	32.613	33.015
Totale	25.568	25.781	26.841	26.997	52.409	52.778
EMIGRATI TEMPORANEAMENTE ALL'ESTERO						
Forze di lavoro (occupati)	255	225	36	32	291	257
Altra popolazione	22	20	47	40	69	60
Totale	277	245	83	72	360	317
TOTALE						
FORZE DI LAVORO	14.764	14.665	5.323	5.355	20.087	20.020
Occupati	14.277	14.190	5.121	5.136	19.398	19.326
di cui sottoccupati (b)	137	139	106	117	243	256
Disoccupati	306	278	85	85	391	363
In cerca di 1ª occupazione	181	197	117	134	298	331
ALTRA POPOLAZIONE	11.081	11.361	21.601	21.714	32.682	33.075
Totale (c)	25.845	26.026	26.924	27.069	52.769	53.095

(a) Ai fini della rilevazione delle forze di lavoro vengono indicati come *Presenti in Italia* gli iscritti nelle anagrafi della popolazione residente al netto dei temporaneamente emigrati all'estero (e dei membri permanenti delle convivenze).

(b) Persone che nella settimana di riferimento hanno svolto una

attività lavorativa limitata, inferiore a 33 ore per ragioni di carattere economico ossia imputabili alla mancanza di una maggiore offerta di lavoro.

(c) Popolazione residente (convivenze stabili escluse) calcolata alla data di riferimento.

TAV. 332 — Forze di lavoro e altra popolazione per condizione e regione di effettiva dimora. Medie annue
migliaia

REGIONI DI EFFETTIVA DIMORA	FORZE DI LAVORO						ALTRA POPOLAZIONE		TOTALE	
	Occupati		In cerca di occupazione (a)		Totale		1967	1968	1967	1968
	1967	1968	1967	1968	1967	1968				
Piemonte	1.764	1.760	36	34	1.800	1.794	2.320	2.409	4.120	4.203
Valle d'Aosta	40	40	..	1	40	41	65	64	105	105
Lombardia	3.191	3.226	89	73	3.280	3.299	4.658	4.757	7.938	8.056
Trentino-Alto Adige	292	294	10	10	302	304	500	503	802	807
Veneto	1.493	1.506	45	40	1.538	1.546	2.387	2.411	3.925	3.957
Friuli-Venezia Giulia	447	439	17	18	464	457	718	736	1.182	1.193
Liguria	666	666	26	28	692	694	1.131	1.137	1.823	1.831
Emilia-Romagna	1.584	1.590	58	51	1.642	1.641	2.086	2.113	3.728	3.754
Toscana	1.292	1.280	35	37	1.327	1.317	2.025	2.062	3.352	3.379
Umbria	298	293	13	13	311	306	466	466	777	772
Marche	563	565	15	17	578	582	754	750	1.332	1.332
Lazio	1.438	1.447	66	73	1.504	1.520	2.859	2.909	4.363	4.429
Abruzzi	400	399	19	20	419	419	755	752	1.174	1.171
Molise	130	123	4	4	134	127	197	199	331	326
Campania	1.658	1.607	70	84	1.728	1.691	3.267	3.327	4.995	5.018
Puglia	1.186	1.176	59	60	1.245	1.236	2.287	2.304	3.532	3.540
Basilicata	215	213	8	10	223	223	404	399	627	622
Calabria	611	602	41	38	652	640	1.387	1.393	2.039	2.033
Sicilia	1.422	1.428	57	58	1.479	1.486	3.333	3.314	4.812	4.800
Sardegna	417	415	21	25	438	440	1.014	1.010	1.452	1.450
ITALIA	19.107	19.069	689	694	19.796	19.763	32.613	33.015	52.409	52.778

(*) Le rilevazioni delle forze di lavoro vengono eseguite di norma, nei mesi di gennaio, aprile, luglio, ottobre, con la tecnica del campione. Nel 1967 il campione è risultato costituito da 1.354 comuni e

81.579 famiglie, nel 1968, in media, da 1.384 comuni e 81.547 famiglie.

(a) Disoccupati e persone in cerca di 1ª occupazione.

TAV. 333 — Occupati, sottoccupati e disoccupati presenti in Italia per settore di attività economica, posizione nella professione e sesso. Medie annue

migliaia

SESSO POSIZIONE NELLA PROFESSIONE	AGRICOLTURA		INDUSTRIA		ALTRE ATTIVITÀ		TOTALE	
	1967	1968	1967	1968	1967	1968	1967	1968
OCUPATI								
MASCHI	3.176	2.925	6.203	6.294	4.643	4.746	14.022	13.965
Imprenditori e liberi professionisti	9	9	66	61	173	179	248	249
Lavoratori in proprio	1.601	1.503	867	907	1.188	1.200	3.656	3.610
Dirigenti e impiegati	25	22	449	475	1.430	1.473	1.904	1.970
Lavoratori dipendenti (a)	1.012	962	4.720	4.754	1.680	1.717	7.412	7.433
Coadiuvanti	529	429	101	97	172	177	802	703
FEMMINE	1.380	1.322	1.579	1.596	2.126	2.186	5.085	5.104
Imprenditori e liberi professionisti	1	2	..	17	17	19	18
Lavoratori in proprio	242	232	222	214	353	365	817	811
Dirigenti e impiegati	2	3	202	210	796	830	1.000	1.043
Lavoratori dipendenti (a)	385	370	1.089	1.101	643	649	2.117	2.120
Coadiuvanti	751	716	64	71	317	325	1.132	1.112
Maschi e femmine	4.556	4.247	7.782	7.890	6.769	6.932	19.107	19.069
Imprenditori e liberi professionisti	9	10	68	61	190	196	267	267
Lavoratori in proprio	1.843	1.735	1.089	1.121	1.541	1.565	4.473	4.421
Dirigenti e impiegati	27	25	651	685	2.226	2.303	2.904	3.013
Lavoratori dipendenti (a)	1.397	1.332	5.809	5.855	2.323	2.366	9.529	9.553
Coadiuvanti	1.280	1.145	165	168	489	502	1.934	1.815

di cui: SOTTOCCUPATI (b)

MASCHI	46	59	63	53	28	27	137	139
Lavoratori dipendenti (a)	22	32	43	37	10	8	75	77
Altri (c)	24	27	20	16	18	19	62	62
FEMMINE	59	73	23	22	24	22	106	117
Lavoratori dipendenti (a)	28	37	14	12	10	11	52	60
Altri (c)	31	36	9	10	14	11	54	57
Maschi e femmine	105	132	86	75	52	49	243	256
Lavoratori dipendenti (a)	50	69	57	49	20	19	127	137
Altri (c)	55	63	29	26	32	30	116	119

DISOCCUPATI

MASCHI	31	25	205	182	70	71	306	278
Lavoratori dipendenti (a)	29	24	190	175	45	62	264	261
Altri (c)	2	1	15	7	25	9	42	17
FEMMINE	21	21	29	30	35	34	85	85
Lavoratori dipendenti (a)	20	20	24	29	14	33	58	82
Altri (c)	1	1	5	1	21	1	27	3
Maschi e femmine	52	46	234	212	105	105	391	363
Lavoratori dipendenti (a)	49	44	214	204	59	95	322	343
Altri (c)	3	2	20	8	46	10	69	20

(a) Operai e assimilati.

(b) Cfr. corrispondente nota alla Tav. 331.

(c) Imprenditori, liberi professionisti, lavoratori in proprio, dirigenti, impiegati, coadiuvanti.

TAV. 334 — Occupati temporaneamente emigrati all'estero per settore di attività economica, posizione nella professione e sesso. Medie annue

migliaia

SESSO POSIZIONE NELLA PROFESSIONE	AGRICOLTURA		INDUSTRIA		ALTRE ATTIVITÀ		TOTALE	
	1967	1968	1967	1968	1967	1968	1967	1968
MASCHI	18	18	212	183	25	24	255	225
Dipendenti (a)	15	16	208	179	21	21	244	216
Altri (b)	3	2	4	4	4	3	11	9
FEMMINE	3	3	22	17	11	12	36	32
Dipendenti (a)	2	3	21	16	10	12	33	31
Altri (b)	1	..	1	1	1	..	3	1
Maschi e femmine	21	21	234	200	36	36	291	257
Dipendenti (a)	17	19	229	195	31	33	277	247
Altri (b)	4	2	5	5	5	3	14	10

(a) Dirigenti, impiegati, lavoratori dipendenti (operai e assimilati).

(b) Imprenditori, liberi professionisti, lavoratori in proprio, coadiuvanti.

TAV. 335 — Forze di lavoro e altra popolazione per condizione. Risultati trimestrali

migliaia

CONDIZIONE	1967				1968				1969
	Gen	Apr	Lug	Ott	Gen	Apr	Lug	Ott	Gen
PRESENTI IN ITALIA (a)									
FORZE DI LAVORO	19.732	19.653	19.906	19.894	19.625	19.809	19.917	19.700	19.400
Occupati	18.854	19.025	19.322	19.225	18.813	19.169	19.259	19.035	18.609
di cui sottoccupati (b)	407	202	181	178	313	214	243	253	455
Disoccupati	570	354	299	345	516	346	290	299	437
In cerca di 1 ^a occupazione	308	274	285	324	296	294	368	366	354
ALTRA POPOLAZIONE	32.605	32.683	32.517	32.648	33.114	32.929	32.832	33.186	33.684
Totale	52.337	52.336	52.423	52.542	52.739	52.738	52.749	52.886	53.084
EMIGRATI TEMPORANEAMENTE ALL'ESTERO									
Forze di lavoro (occupati)	251	322	314	278	179	269	298	282	191
Altra popolazione	51	72	80	71	52	63	72	52	35
Totale	302	394	394	349	231	332	370	334	226
TOTALE									
FORZE DI LAVORO	19.983	19.975	20.220	20.172	19.804	20.078	20.215	19.982	19.591
Occupati	19.105	19.347	19.636	19.503	18.992	19.438	19.557	19.317	18.800
di cui sottoccupati (b)	407	202	181	178	313	214	243	253	455
Disoccupati	570	354	299	345	516	346	290	299	437
In cerca di 1 ^a occupazione	308	274	285	324	296	294	368	366	354
ALTRA POPOLAZIONE	32.656	32.755	32.597	32.719	33.166	32.992	32.904	33.238	33.719
Totale (c)	52.639	52.730	52.817	52.891	52.970	53.070	53.119	53.220	53.310

(a), (b), (c) Cfr. corrispondenti note alla Tav. 331.

TAV. 336 — Occupati presenti in Italia per settore di attività economica e posizione nella professione. Risultati trimestrali

migliaia

SETTORI DI ATTIVITÀ ECONOMICA POSIZIONE NELLA PROFESSIONE	1967				1968				1969
	Gen	Apr	Lug	Ott	Gen	Apr	Lug	Ott	Gen
AGRICOLTURA	4.411	4.625	4.641	4.545	4.074	4.364	4.334	4.218	3.905
Imprenditori e liberi professionisti	10	8	11	9	9	10	13	7	6
Lavoratori in proprio	1.806	1.862	1.872	1.831	1.702	1.779	1.764	1.696	1.604
Dirigenti e impiegati	28	28	26	27	24	23	26	27	26
Lavoratori dipendenti (a)	1.359	1.461	1.371	1.398	1.266	1.354	1.344	1.366	1.319
Coadiuvanti	1.208	1.266	1.361	1.280	1.073	1.198	1.187	1.122	950
INDUSTRIA	7.679	7.824	7.822	7.803	7.722	7.857	7.974	8.005	7.965
Imprenditori e liberi professionisti	66	70	68	70	68	62	59	58	60
Lavoratori in proprio	1.107	1.069	1.070	1.105	1.103	1.133	1.133	1.113	1.076
Dirigenti e impiegati	648	628	659	672	690	680	680	686	703
Lavoratori dipendenti (a)	5.696	5.893	5.860	5.784	5.688	5.802	5.944	5.988	5.974
Coadiuvanti	162	164	165	172	173	180	158	160	152
ALTRE ATTIVITÀ	6.764	6.576	6.859	6.877	7.017	6.948	6.951	6.812	6.739
Imprenditori e liberi professionisti	187	178	189	201	206	210	188	179	177
Lavoratori in proprio	1.529	1.489	1.567	1.583	1.596	1.552	1.573	1.540	1.487
Dirigenti e impiegati	2.217	2.150	2.241	2.293	2.355	2.316	2.269	2.274	2.325
Lavoratori dipendenti (a)	2.342	2.298	2.348	2.305	2.347	2.364	2.411	2.340	2.294
Coadiuvanti	489	461	514	495	513	506	510	479	456
Totale	18.854	19.025	19.322	19.225	18.813	19.169	19.259	19.035	18.609
Imprenditori e liberi professionisti	263	256	268	280	283	282	260	244	243
Lavoratori in proprio	4.442	4.420	4.509	4.519	4.401	4.464	4.470	4.349	4.167
Dirigenti e impiegati	2.893	2.806	2.926	2.992	3.069	3.019	2.975	2.987	3.054
Lavoratori dipendenti (a)	9.397	9.652	9.579	9.487	9.301	9.520	9.699	9.694	9.587
Coadiuvanti	1.859	1.891	2.040	1.947	1.759	1.884	1.855	1.761	1.558

(a) Operai e assimilati.

TAV. 337 — Sottoccupati e disoccupati presenti in Italia per settore di attività economica e posizione nella professione. Risultati trimestrali

migliaia

SETTORI DI ATTIVITÀ ECONOMICA POSIZIONE NELLA PROFESSIONE	1967				1968				1969
	Gen	Apr	Lug	Ott	Gen	Apr	Lug	Ott	(Gen
SOTTOCCUPATI (a)									
AGRICOLTURA	169	102	77	70	127	118	130	152	215
Lavoratori dipendenti (b)	57	55	47	41	37	57	79	102	96
Altri (c)	112	47	30	29	90	61	51	50	119
INDUSTRIA	173	53	55	59	136	54	58	48	171
Lavoratori dipendenti (b)	126	33	32	36	100	30	32	28	129
Altri (c)	47	20	23	23	36	24	26	20	42
ALTRE ATTIVITÀ	65	47	49	49	50	42	55	53	69
Lavoratori dipendenti (b)	22	17	17	22	16	16	18	19	29
Altri (c)	43	30	32	27	34	26	37	34	40
Totale	407	202	181	178	313	214	243	253	455
Lavoratori dipendenti (b)	205	105	96	99	153	103	129	149	254
Altri (c)	202	97	85	79	160	111	114	104	201
DISOCCUPATI									
AGRICOLTURA	96	38	38	36	82	44	34	26	70
Lavoratori dipendenti (b)	92	34	36	33	77	40	33	26	68
Altri (c)	4	4	2	3	5	4	1	..	2
INDUSTRIA	359	224	177	180	315	211	162	157	247
Lavoratori dipendenti (b)	332	202	161	161	291	184	142	135	226
Altri (c)	27	22	16	19	24	27	20	22	21
ALTRE ATTIVITÀ	115	92	84	129	119	91	94	116	120
Lavoratori dipendenti (b)	72	55	46	61	69	49	42	54	69
Altri (c)	43	37	38	68	50	42	52	62	51
Totale	570	354	299	345	516	346	290	299	437
Lavoratori dipendenti (b)	496	291	243	255	437	273	217	215	363
Altri (c)	74	63	56	90	79	73	73	84	74

(a) Cfr. nota (b) alla Tav. 331.
(b) Operai e assimilati.

(c) Imprenditori, liberi professionisti, lavoratori in proprio, dirigenti, impiegati, coadiuvanti.

TAV. 338 — Occupati temporaneamente emigrati all'estero per settore di attività economica e posizione nella professione. Risultati trimestrali

migliaia

SETTORI DI ATTIVITÀ ECONOMICA POSIZIONE NELLA PROFESSIONE	1967				1968				1969
	Gen	Apr	Lug	Ott	Gen	Apr	Lug	Ott	Gen
AGRICOLTURA	15	22	26	22	15	17	29	22	12
Dipendenti (a)	12	19	21	19	14	14	26	18	11
Altri (b)	3	3	5	3	1	3	3	4	1
INDUSTRIA	203	264	250	219	133	210	229	227	154
Dipendenti (a)	199	259	245	213	130	205	222	224	151
Altri (b)	4	5	5	6	3	5	7	3	3
ALTRE ATTIVITÀ	33	36	38	37	31	42	40	33	25
Dipendenti (a)	27	30	34	31	28	36	38	29	22
Altri (b)	6	6	4	6	3	6	2	4	3
Totale	251	322	314	278	179	269	296	282	191
Dipendenti (a)	238	308	300	263	172	255	286	271	184
Altri (b)	13	14	14	15	7	14	12	11	7

(a) Dirigenti, impiegati, lavoratori dipendenti (operai e assimilati).

(b) Imprenditori, liberi professionisti, lavoratori in proprio, coadiuvanti.

TAV. 339 — Occupati presenti in Italia per settore, ramo e classe di attività economica (a)

Media annua in migliaia

SETTORI, RAMI E CLASSI DI ATTIVITÀ ECONOMICA	PERMANENTI			MAR- GINALI	TOTALE	PERMANENTI			MAR- GINALI	TOTALE
	Indi- pendenti	Dipen- denti	Totale			Indi- pendenti	Dipen- denti	Totale		
	1965					1966				
AGRICOLTURA, FORESTE E PESCA	2.835,0	1.113,0	3.948,0	1.008,0	4.956,0	2.734,0	1.105,0	3.839,0	821,0	4.660,0
ATTIVITÀ INDUSTRIALI	1.145,2	5.931,0	7.076,2	652,0	7.728,2	1.164,3	5.934,1	7.098,4	522,8	7.621,2
ESTRATTIVE	9,3	111,7	121,0	10,0	131,0	9,1	108,0	117,1	9,8	126,9
MANIFATTURIERE	936,5	4.132,7	5.069,2	457,0	5.526,2	959,1	4.178,8	5.137,9	349,0	5.486,9
Alimentari e tabacco	99,2	404,0	503,2	15,0	518,2	101,4	409,3	510,7	11,4	522,1
Tessili	69,2	479,8	549,0	27,0	576,0	70,9	473,5	544,4	20,8	565,2
Vestitiario e calzature, pelli e cuoio	274,5	530,5	805,0	213,0	1.018,0	283,8	550,4	834,2	160,1	994,3
Legno e mobilio	190,7	271,3	462,0	38,0	500,0	194,8	273,1	467,9	29,8	497,7
Metallurgiche	2,5	207,5	210,0	—	210,0	2,5	205,5	208,0	—	208,0
Meccaniche e mezzi di trasporto	218,1	1.279,9	1.498,0	147,0	1.645,0	222,7	1.303,9	1.526,6	113,8	1.640,4
Minerali non metalliferi	29,5	295,5	325,0	9,0	334,0	29,2	288,4	317,6	7,1	324,7
Chimiche e affini (b)	17,4	393,6	411,0	—	411,0	17,5	399,5	417,0	—	417,0
Carta	4,7	83,3	88,0	4,0	92,0	4,7	82,9	87,6	3,1	90,7
Altre industrie manifatturiere	30,7	187,3	218,0	4,0	222,0	31,6	192,3	223,9	2,9	226,8
ELETTRICHE, GAS E ACQUA	3,2	125,7	128,9	—	128,9	2,9	131,5	134,4	—	134,4
COSTRUZIONI	196,2	1.560,9	1.757,1	185,0	1.942,1	193,2	1.515,8	1.709,0	164,0	1.873,0
ALTRE ATTIVITÀ	2.080,8	4.467,5	6.548,3	236,5	6.784,8	2.114,2	4.529,5	6.643,7	231,9	6.875,6
COMMERCIO E PUBBLICI ESERCIZI	1.503,8	853,8	2.357,6	116,0	2.473,6	1.523,9	860,1	2.384,0	113,4	2.497,4
Commercio	1.243,9	672,1	1.916,0	59,7	1.975,7	1.263,6	674,9	1.938,5	58,1	1.996,6
Alberghi e pubblici esercizi	259,9	181,7	441,6	56,3	497,9	260,3	185,2	445,5	55,3	500,8
TRASPORTI E COMUNICAZIONI	254,9	685,9	940,8	17,3	958,1	260,9	691,3	952,2	16,9	969,1
Trasporti	253,5	504,1	757,6	17,3	774,9	259,5	509,1	768,6	16,9	785,5
Comunicazioni	1,4	181,8	183,2	—	183,2	1,4	182,2	183,6	—	183,6
CREDITO E ASSICURAZIONE	12,3	258,7	271,0	8,3	279,3	12,8	263,7	276,5	8,3	284,8
SERVIZI VARI	309,8	1.060,4	1.370,2	94,9	1.465,1	316,6	1.079,0	1.395,6	93,3	1.488,9
AMMINISTRAZIONE PUBBLICA	—	1.608,7	1.608,7	—	1.608,7	—	1.635,4	1.635,4	—	1.635,4
Totale	6.061,0	11.511,5	17.572,5	1.896,5	19.469,0	6.012,5	11.568,6	17.581,1	1.575,7	19.156,8
	1967					1968				
AGRICOLTURA, FORESTE E PESCA	2.729,0	1.171,0	3.900,0	656,0	4.556,0	2.386,0	1.039,0	3.425,0	822,0	4.247,0
ATTIVITÀ INDUSTRIALI	1.159,6	6.214,0	7.373,6	408,8	7.782,4	1.165,4	6.257,5	7.422,9	467,1	7.890,0
ESTRATTIVE	8,9	105,8	114,7	6,0	120,7	8,8	105,6	114,4	8,1	122,5
MANIFATTURIERE	957,7	4.397,2	5.354,9	262,8	5.617,7	963,7	4.430,3	5.394,0	308,1	5.702,1
Alimentari e tabacco	99,0	422,7	521,7	8,8	530,5	97,0	417,7	514,7	10,6	525,3
Tessili	70,8	484,1	554,9	15,1	570,0	69,5	466,4	535,9	17,6	553,5
Vestitiario e calzature, pelli e cuoio	286,4	581,7	868,1	122,1	990,2	291,1	591,7	882,8	143,9	1.026,7
Legno e mobilio	193,6	286,3	479,9	21,9	501,8	195,1	291,5	486,6	25,2	511,8
Metallurgiche	2,5	215,7	218,2	—	218,2	2,5	213,0	215,5	—	215,5
Meccaniche e mezzi di trasporto	222,6	1.398,8	1.621,4	85,1	1.706,5	225,0	1.431,2	1.656,2	98,8	1.755,0
Minerali non metalliferi	28,9	299,1	328,0	5,1	333,1	29,1	302,9	332,0	6,3	338,3
Chimiche e affini (b)	17,8	420,9	438,7	—	438,7	18,2	426,5	444,7	—	444,7
Carta	4,7	85,9	90,6	2,3	92,9	4,6	84,3	88,9	2,7	91,6
Altre industrie manifatturiere	31,4	202,0	233,4	2,4	235,8	31,6	205,1	236,7	3,0	239,7
ELETTRICHE, GAS E ACQUA	2,8	138,5	141,3	—	141,3	2,6	146,5	149,1	—	149,1
COSTRUZIONI	190,2	1.572,5	1.762,7	140,0	1.902,7	190,3	1.575,1	1.765,4	150,9	1.916,3
ALTRE ATTIVITÀ	2.200,5	4.629,3	6.829,8	214,6	7.044,4	2.228,3	4.729,1	6.957,4	252,8	7.210,2
COMMERCIO E PUBBLICI ESERCIZI	1.589,6	879,8	2.469,4	110,3	2.579,7	1.604,0	910,7	2.514,7	131,2	2.645,9
Commercio	1.319,4	688,5	2.007,9	56,4	2.064,3	1.330,9	710,0	2.040,9	67,4	2.108,3
Alberghi e pubblici esercizi	270,2	191,3	461,5	53,9	515,4	273,1	200,7	473,8	63,8	537,6
TRASPORTI E COMUNICAZIONI	265,9	694,8	960,7	16,8	977,5	272,4	695,6	968,0	16,5	984,5
Trasporti	264,5	511,0	775,5	16,8	792,3	271,0	510,8	781,8	16,5	798,3
Comunicazioni	1,4	183,8	185,2	—	185,2	1,4	184,8	186,2	—	186,2
CREDITO E ASSICURAZIONE	12,7	266,0	278,7	8,3	287,0	12,7	266,0	278,7	8,3	287,0
SERVIZI VARI	332,3	1.114,6	1.446,9	79,2	1.526,1	339,2	1.150,5	1.489,7	96,8	1.586,5
AMMINISTRAZIONE PUBBLICA	—	1.674,1	1.674,1	—	1.674,1	—	1.706,3	1.706,3	—	1.706,3
Totale	6.069,1	12.014,3	18.103,4	1.279,4	19.382,8	5.779,7	12.025,6	17.805,3	1.541,9	19.347,2

(a) Il concetto di *occupato* assunto nell'elaborazione dei dati riportati nella tavola è quello usato nelle indagini sulle forze di lavoro a partire dal 1964. Sono considerati *permanenti* gli occupati che svolgono nell'anno un'attività lavorativa media superiore alle 32 ore settimanali, nonché quelli che per contratto sono tenuti a prestazioni di durata inferiore ma con rapporto continuativo (per es. gli inse-

gnanti); sono invece considerati *marginali* gli occupati che svolgono nell'anno un'attività lavorativa saltuaria, o comunque non superiore alle 32 ore settimanali, indipendentemente dal fatto che la limitata attività sia imputabile al lavoratore stesso, a ragioni economiche o ad altri motivi.

(b) Compresi i derivati del petrolio e del carbone.

CONFLITTI DI LAVORO (*)

TAV. 340 — Conflitti di lavoro per ramo di attività economica, causa e regione

Lavoratori partecipanti e ore perdute in migliaia

ANNI RAMI DI ATTIVITÀ ECONOMICA CAUSE REGIONI	CONFLITTI DI AZIENDA			CONFLITTI DI CATEGORIA			CONFLITTI DI PIÙ CATEGORIE			TOTALE DEI CONFLITTI		
	N	Lavoratori partecipanti	Ore di lavoro perdute	N	Lavoratori partecipanti	Ore di lavoro perdute	N	Lavoratori partecipanti	Ore di lavoro perdute	N	Lavoratori partecipanti	Ore di lavoro perdute
1964	3.128	750	15.487	673	2.050	80.109	40	445	9.113	3.841	3.245	104.709
1965	2.675	696	15.873	494	1.539	39.721	22	75	349	3.191	2.310	55.943
1966	1.953	460	9.423	418	1.207	104.893	16	220	1.472	2.387	1.887	115.788
1967	2.251	483	10.381	391	1.623	56.117	16	137	2.050	2.658	2.243	68.548
1968	2.860	847	21.704	489	1.256	25.477	28	2.759	26.737	3.377	4.862	73.918
ANNO 1968												
PER RAMO DI ATTIVITÀ ECONOMICA												
Agricoltura, foreste, caccia e pesca	45	7	409	54	216	4.405	6	225	2.714	105	448	7.528
Industrie estrattive	38	6	147	11	12	383	4	24	260	53	42	790
Industrie manifatturiere	1.827	587	15.165	232	432	11.135	26	1.622	16.659	2.085	2.641	42.959
Alimentari	127	17	372	30	24	1.026	5	43	424	162	84	1.822
Tessili	192	61	1.697	15	10	113	9	205	1.952	216	276	3.762
Vestiaro e abbigliamento	125	27	639	8	60	2.029	10	117	1.162	143	204	3.830
Calzature, pelli e affini	45	8	129	22	32	666	3	51	368	70	91	1.163
Legno e mobili	66	7	111	5	4	71	5	68	559	76	79	741
Metallurgiche meccaniche	743	340	7.594	99	188	3.496	21	793	8.733	863	1.321	19.823
Lavorazione minerali non metalliferi	202	33	1.119	19	29	1.201	14	90	882	235	152	3.202
Chimica e gomma	179	65	2.508	15	54	1.356	13	116	1.408	207	235	5.272
Carta e poligrafici	98	18	542	7	17	622	6	40	345	111	75	1.509
Altre	50	11	454	12	14	555	7	99	826	69	124	1.835
Industrie delle costruzioni	152	14	442	35	136	1.275	13	277	2.576	200	427	4.293
Elettricità, gas e acqua	46	78	1.692	3	2	17	2	16	80	51	96	1.789
Commercio	42	3	52	18	22	578	8	87	805	68	112	1.435
Trasporti e comunicazioni	270	67	1.362	43	137	2.465	9	225	1.646	322	429	5.473
Credito e assicurazione	11	1	23	4	2	70	2	7	45	17	10	138
Servizi e attività sociali varie	269	43	1.119	47	69	1.872	5	8	56	321	120	3.047
Pubblica amministrazione	160	41	1.293	42	228	3.277	6	268	1.896	208	537	6.466
Totale	2.860	847	21.704	489	1.256	25.477	28	2.759	26.737	3.377	4.862	73.918
PER CAUSA												
Rivendicazione salariale	1.356	352	9.602	256	300	6.820	6	862	8.196	1.618	1.514	24.618
Licenziamento	324	47	1.441	12	13	254	1	3	23	337	63	1.718
Rinnovo contratto di lavoro	76	85	2.061	74	248	8.373	2	1	9	152	334	10.443
Sospensione operai	77	18	514	3	1	11	—	—	—	80	19	525
Rivendicazione economica normativa	225	57	1.584	49	125	2.174	3	14	109	277	196	3.867
Solidarietà	20	9	80	13	16	88	8	42	208	41	67	376
Mancato pagamento spet- tanze arretrate	126	18	699	2	6	234	—	—	—	128	24	933
Altre	656	261	5.723	80	547	7.523	8	1.837	18.192	744	2.645	31.438
Totale	2.860	847	21.704	489	1.256	25.477	28	2.759	26.737	3.377	4.862	73.918
PER REGIONE												
Piemonte	125	129	2.191	95	78	2.023	4	218	2.678	224	425	6.892
Valle d'Aosta	17	3	59	16	2	32	2	6	71	35	11	162
Lombardia	668	203	5.241	107	195	4.380	4	516	4.905	779	914	14.526
Trentino-Alto Adige	32	6	249	38	8	211	1	8	61	71	22	521
Veneto	250	81	2.496	83	62	1.411	5	306	2.456	338	449	6.363
Friuli-Venezia Giulia	67	25	815	55	30	334	5	174	1.919	127	229	3.068
Liguria	211	62	959	88	84	944	3	93	819	302	239	2.722
Emilia-Romagna	227	44	1.071	130	266	4.335	4	390	3.498	361	700	8.904
Toscana	248	62	1.242	125	182	3.657	8	323	2.566	381	567	7.465
Umbria	28	6	157	39	18	330	3	19	137	70	43	624
Marche	59	7	136	60	19	272	4	70	689	123	96	1.097
Lazio	136	27	645	71	56	1.142	5	108	1.362	212	191	3.149
Abruzzi	61	13	686	50	11	277	4	50	398	115	74	1.361
Molise	8	1	10	23	1	25	3	3	23	34	5	58
Campania	273	50	1.301	84	49	1.520	5	69	792	362	168	3.613
Puglia	50	9	237	64	46	971	4	184	1.989	118	239	3.197
Basilicata	28	2	68	33	8	121	3	11	104	64	21	293
Calabria	66	8	263	48	21	369	4	38	435	118	67	1.067
Sicilia	338	89	3.578	88	104	2.911	8	131	1.383	434	324	7.872
Sardegna	59	20	300	52	16	212	3	42	452	114	78	964
ITALIA	2.860	847	21.704	489	1.256	25.477	28	2.759	26.737	3.377	4.862	73.918

(*) Rilevazione eseguita tramite le Questure. Sono considerati i conflitti che si manifestano con l'astensione dal lavoro, qualunque ne sia la durata.

Il conflitto è detto di azienda se ha interessato una unica azienda; di categoria, se ha interessato più aziende appartenenti alla stessa categoria di attività economica; di più categorie, se ha interessato aziende appartenenti a categorie diverse.

Nei conflitti che hanno dato luogo a più sospensioni di lavoro

il numero dei lavoratori partecipanti al conflitto è dato dalla media dei lavoratori che hanno preso parte alle singole sospensioni del lavoro (ponderata secondo la durata delle sospensioni stesse).

Il dato relativo al numero complessivo dei conflitti può risultare inferiore alla somma dei corrispondenti parziali, in quanto i conflitti interessanti più rami di attività economica o estesi a più di una regione vengono conteggiati, nel totale, una sola volta.

TAV. 341 — Ore di lavoro perdute per ramo di attività economica, mese e regione

Anno 1968

migliaia

MESI REGIONI	RAMI DI ATTIVITÀ ECONOMICA										TOTALE
	Agricoltura, foreste, caccia e pesca	Industrie estrattive	Industrie manifatturiere	Industrie delle costruzioni	Elettricità, gas e acqua	Commercio	Trasporti e comunicazioni	Credito e assicurazione	Servizi e attività sociali varie	Pubblica amministrazione	
PER MESE											
Gennaio	142	14	1.151	19	3	1	362	..	203	1.489	3.384
Febbraio	152	16	3.339	133	25	1	991	9	261	243	5.170
Marzo	716	47	4.874	142	18	82	169	2	263	352	6.665
Aprile	166	93	3.223	23	1.076	23	201	7	290	169	5.271
Maggio	106	14	1.777	34	440	103	189	..	299	222	3.184
Giugno	388	53	2.650	120	32	125	336	..	188	211	4.103
Luglio	846	144	3.295	516	2	14	183	9	202	361	5.572
Agosto	141	—	476	132	11	1	269	—	85	96	1.211
Settembre	877	1	1.188	697	17	1	187	—	63	306	3.337
Ottobre	579	114	4.081	425	10	21	357	—	418	772	6.777
Novembre	2.081	178	11.194	1.129	108	623	1.713	66	534	2.072	19.698
Dicembre	1.334	116	5.711	923	47	440	516	45	241	173	9.546
Anno	7.528	790	42.959	4.293	1.789	1.435	5.473	138	3.047	6.466	73.918
PER REGIONE											
Piemonte	1	—	5.806	23	127	42	479	9	233	172	6.892
Valle d'Aosta	8	3	81	21	20	6	8	—	6	9	162
Lombardia	168	14	11.631	317	465	191	836	42	261	601	14.526
Trentino-Alto Adige	—	—	304	9	40	6	90	—	12	60	521
Veneto	331	19	4.784	240	100	94	358	10	126	301	6.363
Friuli-Venezia Giulia	195	10	2.525	151	12	87	27	..	16	45	3.068
Liguria	3	3	1.422	234	107	92	676	36	49	100	2.722
Emilia-Romagna	2.440	4	4.174	810	97	305	353	2	203	516	8.904
Toscana	1.042	170	4.060	414	111	213	343	12	192	908	7.465
Umbria	36	..	383	13	29	12	60	—	21	70	624
Marche	89	—	568	68	30	85	70	1	49	137	1.097
Lazio	70	20	1.451	230	55	44	514	7	252	506	3.149
Abruzzi	8	4	753	361	39	9	47	..	39	101	1.361
Molise	2	—	18	6	5	..	9	—	3	15	58
Campania	150	2	2.013	120	114	34	502	6	289	383	3.613
Puglia	1.195	240	714	251	39	139	235	..	105	279	3.197
Basilicata	35	—	110	64	5	1	20	..	10	48	293
Calabria	201	3	121	243	33	16	123	—	48	279	1.067
Sicilia	1.532	246	1.831	500	207	46	615	7	1.093	1.795	7.872
Sardegna	22	52	210	218	154	13	108	6	40	141	964
ITALIA	7.528	790	42.959	4.293	1.789	1.435	5.473	138	3.047	6.466	73.918

2 — RETRIBUZIONI

TAV. 342 — Numeri indici dei tassi delle retribuzioni minime contrattuali in alcuni settori di attività economica (*)

BASE: 1966 = 100

ANNI MESI	SALARI				STIPENDI			
	Agicoltura	Industrie	Commercio	Trasporti	Industrie	Commercio	Trasporti	Pubblica Amministrazione
ESCLUSI GLI ASSEGNI FAMILIARI								
1967	109,2	105,0	102,7	102,3	105,1	102,7	102,4	101,8
1968	114,8	109,0	107,6	105,9	108,3	107,4	105,7	105,0
1968 PER MESE								
Gennaio	113,1	107,4	106,1	104,3	106,9	105,8	103,9	102,5
Febbraio	114,0	108,3	106,7	104,5	107,7	106,4	104,1	102,5
Marzo	114,0	108,3	106,7	106,0	107,7	106,4	105,9	105,4
Aprile	114,0	108,5	106,7	106,0	107,9	106,4	105,9	105,4
Maggio	114,0	108,8	106,7	106,0	108,3	106,4	105,9	105,4
Giugno	114,0	108,8	107,7	106,0	108,3	107,6	105,9	105,4
Luglio	114,0	108,9	107,7	106,0	108,3	107,6	105,9	105,4
Agosto	115,1	109,7	108,4	106,3	109,0	108,2	106,1	105,4
Settembre	115,1	109,8	108,4	106,3	109,0	108,2	106,1	105,4
Ottobre	115,4	109,8	108,4	106,3	109,0	108,2	106,1	105,4
Novembre	117,2	110,1	108,4	106,3	109,0	108,2	106,1	105,4
Dicembre	117,2	110,1	109,2	106,3	109,0	109,3	106,1	105,4
COMPRESI GLI ASSEGNI FAMILIARI								
1967	108,0	104,2	102,2	101,9	104,6	102,4	102,1	101,5
1968	112,9	107,8	106,5	105,0	107,5	106,6	105,0	104,3
1968 PER MESE								
Gennaio	111,5	106,4	105,3	103,7	106,3	105,2	103,5	102,2
Febbraio	112,3	107,1	105,8	103,8	106,9	105,7	103,7	102,2
Marzo	112,3	107,1	105,8	105,1	106,9	105,7	105,2	104,7
Aprile	112,3	107,3	105,8	105,1	107,1	105,7	105,2	104,7
Maggio	112,3	107,7	105,8	105,1	107,5	105,7	105,2	104,7
Giugno	112,3	107,7	106,6	105,1	107,5	106,8	105,2	104,7
Luglio	112,3	107,7	106,6	105,1	107,6	106,8	105,2	104,7
Agosto	113,1	108,4	107,2	105,3	108,1	107,3	105,4	104,7
Settembre	113,1	108,4	107,2	105,3	108,1	107,3	105,4	104,7
Ottobre	113,4	108,4	107,2	105,3	108,1	107,3	105,4	104,7
Novembre	114,8	108,7	107,2	105,3	108,1	107,3	105,4	104,7
Dicembre	114,8	108,7	107,8	105,3	108,1	108,2	105,4	104,7

(*) Numeri indici dei tassi delle retribuzioni minime contrattuali calcolati su dati desunti dai contratti collettivi di lavoro e, per quanto concerne la Pubblica Amministrazione, dai prontuari del Ministero del Tesoro - Ragioneria Generale dello Stato.

Le retribuzioni considerate sono comprensive della paga o stipendio base, dell'indennità di contingenza, delle altre competenze corrisposte con carattere di generalità e di continuità (ad es.: indennità per logorio di indumenti, caropane, mancato cottimo, indennità speciali, premi di produzione, ecc.), nonché della tredicesima ed eventuale quattordicesima mensilità. Per il calcolo delle retribuzioni si è tenuto conto, altresì, della durata del lavoro.

In pratica, per gli operai, il calcolo dei tassi delle retribuzioni è stato effettuato, di norma, dividendo l'ammontare complessivo annuo delle retribuzioni per il numero delle ore lavorative dell'anno previste dai contratti, numero che è stato determinato moltiplicando il numero delle giornate lavorative per la durata media giornaliera del lavoro.

Per gli impiegati i tassi delle retribuzioni sono stati calcolati con riferimento al mese e con criteri, per quanto possibile, analoghi a quelli degli operai.

Gli indici elementari sono stati costruiti a livello nazionale e sono, infatti, calcolati sulla retribuzione nazionale che è stata ottenuta attraverso media aritmetica ponderata delle retribuzioni provinciali e zonali.

Per le sintesi degli indici elementari e per quelle successive è stata utilizzata la media aritmetica ponderata; i coefficienti di ponderazione sono stati stabiliti in base all'ammontare delle retribuzioni corrisposte nell'anno 1966.

Gli indici «compresi gli assegni familiari» fanno riferimento ad un lavoratore con coniuge e due figli a carico.

Per maggiori particolari sulle caratteristiche tecniche del nuovo indice, si rinvia all'apposito fascicolo della serie «Metodi e Norme» serie A - n. 9 novembre 1968.

TAV. 343 — Numeri indici dei tassi delle retribuzioni minime contrattuali (*)

BASE: 1966 = 100

RAMI, CLASSI, SOTTOCLASSI E CATEGORIE DI ATTIVITÀ ECONOMICA	ESCLUSI GLI ASSEGNI FAMILIARI				COMPRESI GLI ASSEGNI FAMILIARI			
	Operai		Impiegati		Operai		Impiegati	
	1967	1968	1967	1968	1967	1968	1967	1968
INDICI GENERALI								
AGRICOLTURA	109,2	114,8	—	—	108,0	112,9	—	—
INDUSTRIE	105,0	109,0	105,1	108,3	104,2	107,8	104,6	107,5
COMMERCIO	102,7	107,6	102,7	107,4	102,2	106,5	102,4	106,6
TRASPORTI	102,3	105,9	102,4	105,7	101,9	105,0	102,1	105,0
PUBBLICA AMMINISTRAZIONE	—	—	101,8	105,0	—	—	101,5	104,3
INDICI PARTICOLARI								
AGRICOLTURA	109,2	114,8	—	—	108,0	112,9	—	—
INDUSTRIE	105,0	109,0	105,1	108,3	104,2	107,8	104,6	107,5
Estrattiva	104,6	108,9	104,2	108,5	104,0	106,9	103,8	107,5
Miniere	104,1	108,5	104,1	108,6	103,4	106,9	103,6	107,6
Materiali lapidei	105,4	109,6	105,4	107,5	104,8	108,3	104,9	106,8
Manifatturiera	105,2	109,0	105,0	107,8	104,4	107,6	104,5	107,0
Alimentari	104,2	106,5	104,1	106,6	103,6	105,5	103,7	106,2
Molitoria e pastificazione	101,4	103,0	101,4	102,9	101,2	102,5	101,3	102,6
Dolciaria	106,8	109,6	105,5	108,6	105,8	108,2	104,9	107,6
Conserviera	103,8	105,6	104,0	105,8	103,3	104,8	103,7	105,3
Casearia	106,2	108,1	104,8	107,1	105,2	106,8	104,5	106,4
Olearia	106,2	111,8	105,6	114,6	105,1	109,9	104,9	113,3
Tessili	104,6	110,6	103,6	107,5	103,8	108,9	103,1	106,8
Cotone	104,5	110,6	103,6	107,6	103,7	109,0	103,2	106,8
Lana	104,8	110,4	103,6	107,5	104,0	108,9	103,1	106,7
Confezioni in serie	101,8	107,0	101,7	106,8	101,4	105,7	101,5	105,9
Calzature	103,2	109,9	101,7	107,3	102,6	108,9	101,5	106,3
Pelli e cuoio	105,8	111,3	104,7	109,2	105,0	109,7	104,1	107,9
Legno	103,2	109,4	102,7	109,6	102,7	107,9	102,4	108,2
Metalmeccaniche	106,3	108,3	105,8	107,6	105,2	106,9	105,1	106,7
Siderurgiche	106,4	108,5	105,6	107,5	105,2	107,0	105,0	106,6
Auto-avio	105,2	107,3	105,8	107,6	104,3	106,0	105,1	106,7
Elettromeccaniche-Elettroniche	106,4	108,4	105,7	107,5	105,3	107,0	105,0	106,6
Meccanica generale	106,5	108,5	105,8	107,6	105,3	107,0	105,1	106,7
Fonderie di 2ª fusione	106,4	108,4	106,1	108,0	105,2	106,9	105,3	107,0
Navalmeccanica	106,5	108,6	105,9	107,8	105,3	107,1	105,2	106,8
Lavorazione minerali non metalliferi	104,7	109,4	105,3	109,9	103,9	108,0	104,7	108,8
Cemento, calce, gesso	104,7	109,4	105,8	110,8	104,0	108,3	105,2	109,9
Laterizi	104,8	109,4	104,7	108,7	103,9	107,9	104,0	107,4
Chimiche	107,8	110,7	105,6	108,3	106,8	109,3	105,4	107,8
Chimica e chimico-farmaceutica	108,0	110,5	105,6	107,5	107,0	109,2	105,5	107,2
Oli, grassi e saponi	106,2	111,7	105,3	114,1	105,2	110,1	104,6	112,9
Petroliere	104,7	107,5	103,7	106,9	104,3	106,8	103,4	106,3
Gomma elastica	104,0	111,8	103,2	109,9	103,5	110,1	102,8	108,8
Prodiz. fibre tessili artificiali	105,9	109,6	104,5	107,3	105,0	108,2	104,0	106,6
Carta e cartotecnica	107,1	112,9	104,5	108,2	106,2	111,3	104,1	107,5
Poligrafiche	109,7	111,9	106,5	108,5	108,7	110,7	106,1	107,8
Materie plastiche	102,3	109,0	101,7	107,2	102,0	107,9	101,5	106,4
Costruzioni	104,6	109,2	106,5	111,1	104,0	108,2	105,9	110,2
Produzione e distribuzione energia elettrica e gas	104,3	109,7	104,5	109,1	103,8	108,6	104,0	108,2
Energia elettrica	104,8	109,1	104,8	109,2	104,2	108,0	104,3	108,3
Gas	102,1	112,9	102,5	108,5	101,8	111,4	102,2	107,6
COMMERCIO	102,7	107,6	102,7	107,4	102,2	106,5	102,4	106,6
All'ingrosso	102,7	107,7	102,9	107,4	102,2	106,6	102,6	106,6
Prodotti agricoli alimentari	102,8	107,8	102,7	107,5	102,3	106,7	102,3	106,6
Materie prime e ausiliarie non alimentari	102,3	107,2	102,7	107,1	101,9	106,3	102,4	106,4
Prodotti industriali non alimentari	102,8	107,6	103,3	107,4	102,3	106,6	102,8	106,6
Al minuto	102,7	107,6	102,6	107,5	102,2	106,5	102,2	106,6
Generi alimentari	102,9	107,5	102,7	107,5	102,5	106,5	102,3	106,6
Prodotti tessili, abbigliamento e arredamento	102,5	107,6	102,6	107,3	102,1	106,5	102,2	106,5
Filati, tessuti abbigliamento e arredamento	102,4	107,5	102,6	107,3	102,0	106,4	102,2	106,5
Mobili, chincaglierie e merci varie	102,5	107,7	102,6	107,3	102,1	106,6	102,3	106,5
Prodotti meccanici e affini	102,5	107,7	102,5	107,5	102,1	106,6	102,1	106,7
Prodotti e articoli vari	102,4	107,6	102,5	107,6	102,0	106,5	102,2	106,7
Prodotti chimici, farmaceutici e sanitari	102,5	107,5	102,7	107,8	102,1	106,5	102,4	106,9
Articoli cancelleria, libri, riviste e giornali	102,3	107,3	102,5	107,3	101,9	106,3	102,2	106,5
Generi diversi, prodotti e articoli vari	102,4	107,7	102,6	107,6	102,0	106,6	102,2	106,8
TRASPORTI	102,3	105,9	102,4	105,7	101,9	105,0	102,1	105,0
Terrestri	102,3	105,6	102,1	105,1	101,9	104,7	101,8	104,4
Marittimi e aerei	102,2	107,6	103,9	108,6	102,0	106,7	103,7	108,0
PUBBLICA AMMINISTRAZIONE	—	—	101,8	105,0	—	—	101,5	104,3

(*) Vedi nota a pagina precedente.

SALARI E STIPENDI

TAV. 344 — Retribuzioni lorde minime contrattuali dei salariati fissi dell'agricoltura (a)

SALARI ANNUI SECONDO GLI ELEMENTI COMPONENTI (b)

Annata agraria 1967-68 - Lire

PROVINCIE QUALIFICHE	RETRIBUZIONE		PROVINCIE QUALIFICHE	RETRIBUZIONE	
	Totale	di cui in natura (c)		Totale	di cui in natura (c)
Torino, <i>Boaro, cavallante</i>	998.908	184.000	Perugia, <i>Addetto al bestiame</i>	729.562	72.299
Vercelli, <i>Cavallante</i>	980.656	72.000	Terni, <i>Salariato qualificato</i>	765.206	106.580
Novara, <i>Cavallante</i>	926.920	36.000			
Cuneo, <i>Margaro</i>	1.101.630	120.000			
Asti, <i>Bergamino</i>	1.101.245	166.645	Pesaro e Urbino, <i>Boaro</i>	760.839	120.000
Alessandria, <i>Bergamino</i>	1.234.405	83.180	Ancona, <i>Boaro</i>	796.727	—
			Macerata, <i>Fattutto</i>	510.758	12.000
			Ascoli Piceno, <i>Salariato comune</i>	488.423	—
Varese, <i>Mungitore</i>	873.026	123.600			
Como, <i>Mungitore</i>	995.045	129.360	Viterbo, <i>Qualificato</i>	705.928	24.000
Sondrio, <i>Salariato comune</i>	722.232	48.000	Rieti, <i>Vaccaro</i>	672.932	96.000
Milano, <i>Cavallante, bifolco</i>	910.735	42.000	Roma, <i>Vaccaro</i>	935.858	87.758
Bergamo, <i>Mungitore</i>	866.335	64.925	Latina, <i>Salariato non qualificato</i>	575.141	68.000
Brescia, <i>Mandriano</i>	1.222.233	66.710	Frosinone, <i>Fattutto</i>	578.045	45.900
Pavia, <i>Bifolco, cavallante</i>	842.857	4.500			
Cremona, <i>Bergamino</i>	1.378.217	61.135	L'Aquila, <i>Vaccaro</i>	629.428	—
Mantova, <i>Bergamino</i>	1.350.285	81.900	Teramo, <i>Fattutto</i>	586.130	—
			Pescara, <i>Salariato generico</i>	509.973	79.476
Bolzano-Bozen, <i>Qualificato</i>	831.883	144.000	Chieti, <i>Salariato generico</i>	496.044	60.024
Trento, <i>Stalliere</i>	926.398	114.000			
			Campobasso, <i>Fattutto</i>	592.378	6.715
Verona, <i>Salariato generico</i>	577.213	25.000			
Vicenza, <i>Vaccaro</i>	876.807	120.075	Caserta, <i>Vaccaro</i>	915.857	90.280
Belluno, <i>Salariato fisso</i>	776.895	178.100	Napoli, <i>Salariato comune</i>	887.840	143.400
Triviso, <i>Bovajo</i>	790.105	36.000	Avellino, <i>Bifolco</i>	779.133	165.000
Venezia, <i>Bovajo</i>	820.710	12.000	Salerno, <i>Massaro</i>	901.231	124.000
Padova, <i>Bovajo</i>	783.210	60.000			
Rovigo, <i>Bovajo</i>	802.023	10.150	Foggia, <i>Contadino in genere</i>	819.441	24.000
			Bari, <i>Massaro di pecore</i>	904.050	78.000
Pordenone, <i>Bovajo</i>	869.008	198.048	Taranto, <i>Salariato comune</i>	684.553	60.000
Udine, <i>Bovajo</i>	869.008	198.048	Brindisi, <i>Vaccaro specializzato</i>	897.646	75.771
Gorizia, <i>Fattutto</i>	577.006	11.570	Lecce, <i>Operaio qualificato</i>	737.500	89.617
Trieste, <i>Specializzato</i>	1.002.042	180.000			
			Potenza, <i>Massaro di campo</i> :		
Imperia (d), <i>Specializzato</i>	1.008.936	—	Zona I	1.031.813	315.250
Savona (d), <i>Salariato comune</i>	—	—	Zona II	995.112	308.725
Genova (d), <i>Operaio pratico</i>	1.046.112	—	Zona III	963.191	303.065
La Spezia (d), <i>Salariato ordinario</i>	810.770	200.000	Matera, <i>Massaro di pecore</i>	749.314	30.000
Piacenza, <i>Bergamino</i>	1.245.191	73.560	Cosenza, <i>Massaro</i>	693.957	170.000
Parma, <i>Vaccaro</i>	1.273.747	121.725	Catanzaro, <i>Bovajo</i>	600.108	24.000
Reggio nell'Emilia, <i>Vaccaro</i>	1.299.880	98.730	Reggio di Calabria, <i>Vaccaro</i>	733.908	—
Modena, <i>Boaro</i>	1.044.749	64.090			
Bologna, <i>Bovajo</i>	1.490.048	106.416	Trapani, <i>Curatolo</i>	702.124	12.000
Ferrara, <i>Boaro</i>	1.008.890	27.375	Palermo, <i>Annaloro</i>	519.428	—
Ravenna, <i>Boaro</i>	1.134.901	60.000	Messina, <i>campiere</i>	469.130	111.800
Forlì, <i>Boaro</i>	1.228.751	181.000	Agrigento, <i>Qualificato</i>	518.564	45.000
			Caltanissetta, <i>Massaro</i>	718.771	31.646
Massa Carrara, <i>Salariato comune</i>	738.179	130.000	Enna, <i>Bovajo</i>	600.969	158.200
Luca, <i>Salariato comune</i>	616.677	—	Catania (e), <i>Massaro</i>	783.182	247.080
Pistoia, <i>Addetto al bestiame</i>	769.408	72.000	Ragusa, <i>Massaro</i>	785.330	—
Firenze, <i>Mungitore</i>	1.064.320	90.000	Siracusa, <i>Bovajo</i>	760.032	120.000
Livorno, <i>Capo stalla</i>	766.785	—			
Livorno, <i>Capo stalla</i>	899.726	40.000	Sassari, <i>Pastore</i>	697.650	124.800
Pisa, <i>Mungitore</i>	753.776	—	Nuoro, <i>Pastore</i>	1.100.000	147.400
Arezzo, <i>Addetto al bestiame</i>	948.219	67.800	Cagliari, <i>Primo salariato</i>	764.432	—
Siena, <i>Capo stalla</i>	938.058	39.000			
Grosseto, <i>Buttaro</i>	—	—			

(a) Dati rilevati tramite le Associazioni provinciali degli agricoltori sulla base delle tabelle annuali di liquidazione o dei contratti collettivi di lavoro.

(b) Salari relativi ai lavoratori di età superiore ai 18 anni senza il carico di famiglia.

(c) Il valore dei generi in natura, se non concordato tra le parti, è stato determinato sulla base dei prezzi alla produzione.

(d) Colture floricole.

(e) Colture agrumicole.

TAV. 345 — Retribuzioni lorde minime contrattuali dei braccianti agricoli avventizi (a)

SALARI ORARI PER LAVORATORI COMUNI (b)

Media 1968 - Lire

PROVINCIE	ZONE	UOMINI E DONNE	RAGAZZI	PROVINCIE	ZONE	UOMINI E DONNE	RAGAZZI
Torino	Unica	351	316	Perugia	Unica	289	260
Vercelli	Unica	352	352	Terni	Unica	230	206
Novara	Unica	435	392				
Cuneo	Unica	344	310	Pesaro e Urbino	Unica	284	255
Asti	Unica	310	279	Ancona	Unica	336	302
Alessandria	Unica	350	315	Macerata	Unica	239	216
				Ascoli Piceno	Unica	204	178
Aosta	Unica	438	395				
				Viterbo	Unica	279	251
Varese	Unica	351	316	Rieti	Unica	268	239
Como	Unica	296	258	Roma	Unica	300	270
Sondrio	Unica	325	292	Latina	Unica	284	255
Milano	Unica	392	353	Frosinone	Unica	286	258
Bergamo	Unica	339	305				
Brescia	Unica	—	—	L'Aquila	Unica	261	237
Pavia	Unica	343	309	Teramo	Unica	232	209
Cremona	Unica	363	326	Pescara	Unica	215	194
Mantova	Unica	336	303	Chieti	Unica	253	228
Bolzano-Bozen	Unica	264	238	Campobasso	Unica	246	222
Trento	Unica	277	249				
				Caserta	Unica	255	229
Verona	Unica	254	229	Benevento	1 ^a	284	256
Vicenza	Unica	308	277		2 ^a	276	249
Belluno	Unica	249	224		3 ^a	264	237
Treviso	Unica	266	239	Napoli	Unica	298	269
Venezia	Unica	282	254	Avellino	Unica	317	285
Padova	Unica	280	252	Salerno	Unica	270	243
Rovigo	Unica	295	265				
				Foggia	Unica	335	335
Pordenone	Unica	270	243	Bari	Unica	348	313
Udine	Unica	270	243	Taranto	Unica	294	265
Gorizia	Unica	286	257	Brindisi	Unica	363	327
Trieste	Unica	Lecca	Unica	359	323
Imperia	Unica	306	267	Potenza	1 ^a	273	245
Savona	{ Riviera	270	239		2 ^a	255	229
	Padana	250	221	Matera	Unica	256	230
Genova	Unica	464	418				
La Spezia	Unica	368	331	Cosenza	Unica	274	246
				Catanzaro	Unica	260	234
Piacenza	Unica	350	350	Reggio di Calabria	Unica	290	261
Parma	Unica	403	403				
Reggio nell'Emilia	Pian.-Coll.	389	350	Trapani	Unica	298	268
Modena	Unica	410	348	Palermo	Unica	302	272
Bologna	Unica	449	449		1 ^a	306	275
Ferrara	Unica	338	338		2 ^a	292	263
Ravenna	Unica	381	381	Agrigento	Unica	274	247
Forlì	Unica	348	313	Caltanissetta	Unica	307	276
				Enna	Unica	305	274
Massa-Carrara	Unica	279	243	Catania (c)	Unica	418	376
Lucca	Unica	302	272	Ragusa	Unica	304	274
Pistoia	Unica	322	290	Siracusa	Unica	292	263
Firenze	Unica	349	315				
Livorno	Unica	309	278	Sassari	1 ^a	253	228
Pisa	Unica	332	299		2 ^a	251	226
Arezzo	Unica	323	291	Nuoro	Unica	198	158
Siena	Unica	349	314		1 ^a	242	218
Grosseto	Unica	343	309	Cagliari	2 ^a	235	212

(a) In seguito all'Accordo Nazionale per la parità salariale in agricoltura, stipulato il 25 luglio 1961, le retribuzioni del personale maschile e femminile sono state parificate con decorrenza dal 1 luglio 1963.

(b) Compresa anche l'indennità per ferie, festività e gratifica natalizia.

(c) Colture agrumicole.

TAV. 346 — Retribuzioni orarie e mensili lorde minime contrattuali dei lavoratori dell'industria e dei trasporti (a)

Media 1968 - Lire

PROVINCIE	OPERAI - CATEGORIA								IMPIEGATI - CATEGORIA				
	1 ^a	2 ^a	3 ^a	4 ^a	5 ^a	6 ^a	7 ^a	8 ^a	1 ^a	2 ^a	3 ^a	4 ^a	5 ^a
INDUSTRIA ESTRATTIVA													
MINIERE (b)													
Grosseto	396	359	337	323	302	—	—	—	136.196	102.107	75.896	67.226	63.250
Cagliari	366	331	311	298	279	—	—	—	127.089	94.292	70.112	62.909	58.379
Caltanissetta	352	319	299	295	268	—	—	—	122.639	91.292	67.362	60.709	56.129
INDUSTRIA MANIFATTURIERA													
ALIMENTARI													
MOLITORIA E PASTIFICAZIONE (c)													
Roma	440	394	371	356	335	—	—	—	175.659	132.398	98.448	87.660	81.950
Napoli	423	378	356	342	322	—	—	—	169.687	127.180	94.563	84.216	78.726
Salerno	378	338	319	306	288	—	—	—	151.669	113.662	84.520	75.256	70.351
CONSERVE ANIMALI (d)													
Milano	555	496	467	449	422	—	—	—	204.192	153.014	113.768	101.266	94.699
Como	541	484	456	439	412	—	—	—	199.202	149.296	111.012	98.828	92.420
Modena	519	464	437	421	395	—	—	—	191.040	143.156	106.454	94.747	88.604
CONSERVE VEGETALI													
Napoli	331	296	277	—	264	258	251	231	132.146	99.007	73.346	67.326	61.950
Salerno	299	266	248	—	235	230	223	206	122.539	88.942	66.562	60.709	55.879
CASEARIA													
Milano	462	413	389	374	351	—	—	—	176.846	132.556	98.595	87.776	82.050
Pavia	444	397	374	359	338	—	—	—	170.046	127.456	94.745	84.426	78.950
TESSILI (e)													
COTONE (f)													
Torino	394	350	332	329	—	312	309	284	148.679	112.106	83.845	76.576	70.500
Bergamo	381	339	321	317	—	300	298	273	142.796	107.606	80.495	73.576	67.700
LANA (g)													
Vercelli	394	350	331	341	—	323	319	300	144.046	108.557	81.196	74.226	68.300
Vicenza	386	344	325	334	—	316	311	292	140.697	105.657	78.946	72.076	66.350
SETA													
Como	396	356	354	331	—	315	313	287	147.146	110.807	82.896	75.726	69.700
CONFEZIONI IN SERIE													
Milano	385	346	—	319	311	305	295	—	144.680	108.915	81.079	74.351	68.467
Firenze	377	338	—	312	304	298	289	—	141.755	106.782	79.496	72.868	67.125
Napoli	370	331	—	304	296	290	281	—	140.171	104.999	77.762	71.326	65.692
CALZATURE													
Milano	415	371	348	325	316	—	—	—	154.460	115.727	86.099	77.919	71.700
Firenze	412	365	342	319	311	—	—	—	151.044	113.228	84.215	76.085	70.122
Pavia	400	357	335	313	304	—	—	—	148.802	111.548	82.940	74.452	69.052
Ascoli Piceno	352	314	301	276	268	—	—	—	131.119	98.311	73.081	66.591	61.233
CONCIARIA													
Milano	374	336	312	295	287	—	—	—	149.521	112.049	83.354	74.243	69.392
Varese	368	331	307	291	283	—	—	—	147.238	110.365	82.062	73.101	68.350
Napoli	356	320	297	281	274	—	—	—	142.380	106.740	79.387	70.718	66.117
LEGNO (Mobili, infissi, ecc.)													
Roma	425	379	357	342	323	—	—	—	157.034	118.117	87.860	80.754	74.339
Como	420	376	353	340	319	—	—	—	155.180	116.780	86.833	79.878	73.511
Napoli	407	364	343	331	310	—	—	—	153.222	114.580	85.381	78.399	72.209

(a) Le retribuzioni comprendono, di norma, il salario o lo stipendio base e l'indennità di contingenza. Esse vengono rilevate dai contratti o accordi sindacali stipulati su scala nazionale o provinciale. Le retribuzioni orarie e mensili si riferiscono a lavoratori di età superiore ai 20 e 21 anni, rispettivamente per gli operai e gli impiegati. In base agli accordi interconfederali del 16 luglio 1960 e del 22 marzo 1962 e ai relativi accordi settoriali, le retribuzioni sono riferibili indistintamente ad uomini e donne.

Le retribuzioni indicate non comprendono gli assegni familiari le cui misure giornaliere sono, in tutto il territorio nazionale, di L. 160 per il coniuge e L. 220 per ciascun figlio a carico, dal 1° aprile 1965.

(b) Compresa la differenza caro-pane (L. 20 giornaliera).

(c) Compreso un premio di produzione pari al 5% della paga base.

(d) Compreso un premio di produzione del 6% su paga base.

(e) Le retribuzioni sono determinate sulla base di « mansioni » che solo approssimativamente è possibile ricondurre alle categorie previste per gli altri settori.

(f) Operai: tessitori a mano; aiuto in bozzimatori; addetti al reparto imbozzimatori; personale di manovalanza abilitato ai lavori pesanti - Operaie: tessitrici; mettispola; personale di manovalanza non abilitato ai lavori pesanti.

(g) Operai: orditura e tessitura; tessitura a mano Jacquard - addetti alla pesatura e pulitura barrette; personale di manovalanza addetto ai lavori pesanti - Operaie: personale a lavoro fisso; cucitura di bisacce; personale addetto ai lavori di pulizia.

Segue Tav. 346 — *Retribuzioni orarie e mensili lorde minime contrattuali dei lavoratori dell'industria e dei trasporti (a)*

Media 1968 - lire

PROVINCIE	OPERAI - CATEGORIA								IMPIEGATI - CATEGORIA				
	1 ^a	2 ^a	3 ^a	4 ^a	5 ^a	6 ^a	7 ^a	8 ^a	1 ^a	2 ^a	3 ^a	4 ^a	5 ^a
METALMECCANICA (b)													
SIDERURGICA													
Torino	401	358	334	320	299	—	—	—	159.586	118.937	88.389	78.346	73.193
Bergamo	386	345	321	308	288	—	—	—	153.654	114.527	85.081	75.459	70.515
AUTO-AVIO													
Torino	401	358	334	320	299	—	—	—	159.586	118.937	88.389	78.346	73.193
ELETTROMECCANICA ED ELETTRONICA													
Milano	401	358	334	320	299	—	—	—	159.586	118.937	88.389	78.346	73.193
Roma	396	354	330	316	296	—	—	—	157.854	117.625	87.391	77.454	72.405
MECCANICA GENERALE													
Milano	398	356	331	318	297	—	—	—	158.361	118.150	87.811	77.821	72.720
Roma	394	352	328	314	294	—	—	—	156.804	116.837	86.866	76.981	71.933
Firenze	389	348	324	311	291	—	—	—	155.019	115.525	85.869	76.089	71.145
Taranto	359	321	299	287	269	—	—	—	143.154	106.705	79.306	70.314	65.685
FONDERIE DI 2^a FUSIONE													
Torino	396	353	329	315	295	—	—	—	157.486	117.361	87.233	76.876	72.248
Napoli	376	336	313	301	281	—	—	—	149.874	111.691	82.980	73.569	68.783
NAVALMECCANICA													
Genova	391	349	326	312	292	—	—	—	155.754	116.049	86.235	76.456	71.460
Gorizia	381	340	317	304	284	—	—	—	151.659	113.004	83.978	74.461	69.570
La Spezia	372	332	310	297	278	—	—	—	148.089	110.379	82.035	72.729	67.995
Taranto	357	319	297	285	267	—	—	—	142.209	106.021	78.780	69.894	65.265
LAVORAZIONE MINERALI NON METALLIFERI													
LATERIZI (c)													
Pavia	432	387	365	351	330	—	—	—	161.396	120.957	89.996	80.126	74.900
Alessandria	422	378	357	343	323	—	—	—	157.546	118.107	87.846	78.226	73.150
VETRO CAVO													
Milano	389	348	327	311	300	—	—	—	158.646	119.857	89.146	80.176	74.450
Firenze	383	342	322	306	295	—	—	—	156.496	118.257	87.895	79.076	73.450
Venezia	378	338	318	302	291	—	—	—	154.146	116.457	86.596	77.926	72.350
VETRO LASTRE MECCANICHE													
Milano	398	357	337	326	308	—	—	—	158.646	119.857	89.146	80.176	74.450
Venezia	387	347	327	317	299	—	—	—	154.146	116.457	86.596	77.926	72.350
CERAMICHE (d)													
Milano	404	361	336	322	301	—	—	—	160.762	119.820	89.037	78.886	73.752
Firenze	396	354	330	316	296	—	—	—	157.671	117.503	87.338	77.393	72.362
Modena	380	339	316	303	284	—	—	—	151.130	116.662	83.733	74.200	69.375
CHIMICHE													
CHIMICA E CHIMICO-FARMACEUTICA (e)													
Milano	412	369	346	331	311	—	—	—	165.109	123.645	91.713	81.718	76.441
Venezia	397	356	333	319	299	—	—	—	158.914	119.025	88.301	78.725	73.606
PETROLIFERE (f)													
Milano	97.160	87.122	80.572	—	—	72.216	—	—	169.146	125.506	96.495	—	86.100
GOMMA ELASTICA (g)													
Milano	398	358	335	320	307	—	—	—	160.212	120.222	89.597	79.754	74.557
Roma	394	354	331	317	303	—	—	—	158.436	118.876	88.636	78.893	73.696

(a) Cfr. corrispondente nota a pagina precedente.

(b) Compresa l'indennità di mancato cottimo pari al 5% della paga base.

(c) È compresa un'indennità speciale.

(d) Si indicano le retribuzioni della classe A.

(e) È compreso un premio di produzione pari al 5% di paga base e contingenza.

(f) Retribuzioni mensili delle Aziende dipendenti dall'Associazione nazionale delle industrie chimiche e facenti parte di società industriali petrolifere che comprendono i due terzi circa dei lavoratori del petrolio.

(g) È compreso un premio di produzione pari al 7%, di cui 4% su retribuzione base e contingenza e 3% sulla sola retribuzione base.

Segue Tav. 346 — *Retribuzioni orarie e mensili lorde minime contrattuali dei lavoratori dell'industria e dei trasporti (a)*

Media 1968 - lire

PROVINCIE	OPERAI - CATEGORIA								IMPIEGATI - CATEGORIA				
	1*	2*	3*	4*	5*	6*	7*	8*	1*	2*	3*	4*	5*
PRODUZIONE FIBRE TESSILI ARTIFICIALI													
Milano	381	341	317	301	287	--	--	--	152.596	114.257	84.746	75.576	70.650
Novara	367	328	305	289	276	--	--	--	146.796	109.597	81.546	72.726	67.930
CARTA (b)													
Prosinone	417	373	358	347	340	330	--	--	157.239	116.492	84.862	78.259	70.679
CARTOTECNICA													
Milano	481	427	397	383	371	366	--	--	176.846	132.607	98.596	88.876	82.100
POLIGRAFICHE (c)													
Milano	613	516	460	--	--	425	--	--	187.946	145.257	107.396	96.226	86.700
MATERIE PLASTICHE (d)													
Milano	400	356	334	320	306	--	--	--	163.978	119.045	88.518	78.878	73.710
Ferrara	368	327	307	295	282	--	--	--	150.635	109.465	81.390	72.544	67.787
INDUSTRIA DELLE COSTRUZIONI E DELL'INSTALLAZIONE DI IMPIANTI													
EDILIZIA (e)													
Torino	625	558	501	--	--	456	--	--	201.918	150.372	110.085	101.126	93.031
Aosta	576	516	463	--	--	423	--	--	193.907	144.432	105.725	97.093	89.380
Genova	609	545	478	--	--	478	--	--	199.108	148.294	108.557	99.720	91.748
Milano	633	565	509	--	--	465	--	--	201.918	150.372	110.085	101.126	93.031
Trento	550	491	441	--	--	402	--	--	191.239	142.445	104.270	95.756	88.150
Venezia	549	492	442	--	--	403	--	--	192.127	143.107	104.755	96.202	88.560
Trieste	539	484	437	--	--	400	--	--	190.171	141.649	103.688	95.222	87.658
Bologna	552	494	441	--	--	405	--	--	188.360	140.320	102.744	94.345	86.804
Ancona	511	457	410	--	--	373	--	--	177.412	132.130	96.666	88.692	81.715
Firenze	569	509	457	--	--	417	--	--	195.893	145.847	106.774	98.085	90.256
Perugia	474	424	380	--	--	347	--	--	170.788	127.169	93.084	85.545	78.668
Roma	597	527	473	--	--	431	--	--	196.055	146.020	106.893	98.191	90.341
Napoli	531	475	426	--	--	389	--	--	187.033	139.291	101.967	93.678	86.178
L'Aquila	470	420	376	--	--	343	--	--	165.171	123.043	90.093	82.711	76.103
Bari	489	440	398	--	--	375	--	--	173.114	128.926	94.333	86.681	79.745
Potenza	450	402	361	--	--	329	--	--	162.486	121.043	88.628	81.366	74.866
Reggio di Calabria	450	402	359	--	--	326	--	--	163.892	122.090	89.395	82.070	75.514
Palermo	513	459	413	--	--	376	--	--	187.809	139.918	102.419	94.043	86.583
Cagliari	433	388	348	--	--	317	--	--	164.531	122.509	89.673	82.406	75.786
PRODUZIONE E DISTRIBUZIONE DI ENERGIA ELETTRICA E GAS (f)													
ELETTRICITÀ - AZIENDE ELETTRICHE ENEL													
Italia (d)	122180	104809	97.300	--	85.929	--	--	--	183.448	139.548	104.809	--	92.644
GAS - AZIENDE PRIVATE													
Milano	99.090	87.442	79.458	--	75.436	--	--	--	169.436	127.556	97.415	--	87.260
Roma	98.310	85.690	78.488	--	74.846	--	--	--	168.156	126.596	96.675	--	86.590
TRASPORTI (g)													
AUTOSERVIZI IN CONCESSIONE (Autolinee extraurbane) (h)													
Milano	83.905	82.422	75.081	--	68.477	--	--	--	158.173	121.862	92.451	--	82.422
AUTOFERROTRAMVIE URBANE (i)													
Milano	81.518	72.458	68.524	--	63.847	--	--	--	140.907	108.027	81.518	--	72.458
Napoli	79.002	70.223	66.410	--	61.874	--	--	--	136.555	104.690	79.002	--	70.223
Bologna	77.572	68.952	65.209	--	60.752	--	--	--	134.082	102.794	77.572	--	68.952

(a) Cfr. corrispondente nota a pag. 323.

(b) Dei tre gruppi di cartiere (gruppo grandi centri, gruppo A e B) si indicano le retribuzioni del gruppo A cioè quelle ubicate in comuni con popolazione inferiore a 200.000 abitanti e comprendenti il maggior numero di lavoratori.

(c) Le retribuzioni sono determinate per gruppi di mansioni. Quelle indicate si riferiscono ai compositori a mano.

(d) Premio di produzione del 6% su paga base e contingenza.

(e) Le retribuzioni comprendono un'indennità speciale, un premio di produzione ed un'indennità congiunturale (o altrimenti denominata) variabili da provincia a provincia, nonché un'indennità per logorio indumenti.

(f) Solari mensili.

(g) Retribuzione unica nazionale; per gli operai: 1ª categoria = B₂; 2ª categoria = C₁; 3ª categoria = C₂; 5ª categoria = D; per gli impiegati: 1ª categoria = A₁; 2ª categoria = B₁; 3ª categoria = C₁; 5ª categoria = C₃.

(h) Le retribuzioni comprendono un'indennità a titolo incentivo che, per lo specializzato, è di L. 3.000, mentre per tutte le altre qualifiche (operai ed impiegati) è del 9% sulla paga base.

(i) Operai: 1ª categoria = D; 2ª categoria = C; 3ª categoria = B; 5ª categoria = A; Impiegati: 1ª categoria = E; 2ª categoria = D₂; 3ª categoria = D; 5ª categoria = C.

TAV. 347 — Retribuzioni mensili lorde minime contrattuali dei lavoratori del commercio al minuto (a)

UOMINI E DONNE

Media 1968 - lire

PROVINCIE	PERSONALE NON IMPIEGATIZIO			PERSONALE IMPIEGATIZIO		
	Subalterno	Operaio qualificato	Operaio comune	Direttivo	Di concetto	D'ordine
Torino	73.160	76.414	73.160	155.812	125.631	87.797
Milano	87.802	90.593	86.379	182.737	140.708	100.790
Brescia	69.532	71.367	68.788	146.686	114.674	83.410
Bolzano-Bozen	73.740	67.633	62.267	145.517	110.780	82.995
Venezia	71.127	73.781	71.127	148.012	111.181	83.947
Padova	68.906	70.801	67.733	150.128	108.368	83.410
Udine	68.502	71.656	68.502	147.466	111.348	83.918
Genova	72.127	73.381	72.127	155.612	116.181	85.147
Modena	71.253	72.607	70.750	153.052	111.777	84.303
Bologna	64.644	67.831	65.060	155.795	109.531	81.964
Firenze	77.657	81.531	78.197	161.942	122.291	90.287
Perugia	67.011	69.063	66.144	130.326	102.084	77.565
Ancona	71.288	72.904	70.238	132.885	104.299	83.205
Roma	70.907	74.879	70.980	160.667	117.659	90.161
L'Aquila	48.509	51.468	48.976	132.297	86.344	64.089
Campobasso	54.000	57.182	52.867	114.208	87.572	64.566
Napoli	64.607	65.978	64.607	142.197	103.061	79.647
Bari	65.006	66.868	65.106	149.115	109.839	81.735
Potenza	40.998	57.770	48.818	92.768	73.466	53.177
Reggio di Calabria	52.546	59.288	56.396	127.460	96.934	62.597
Palermo	70.537	73.131	68.347	155.362	110.781	87.117
Cagliari	56.449	58.433	56.449	122.750	89.568	71.217

(a) Retribuzioni rilevate dai contratti o accordi provinciali che, con decorrenza dall'1° luglio 1964, sono state parificate fra personale maschile e femminile in base all'Accordo Nazionale stipulato in Roma il 18 dicembre 1963. Esse comprendono la paga-base e l'indennità di

contingenza e si riferiscono al personale impiegatizio e non impiegatizio di età superiore — rispettivamente — ai 21 e 20 anni. Sono esclusi gli assegni familiari la cui misura mensile è, dall'1° aprile 1965, di L. 4.160 per il coniuge e di L. 5.720 per ogni figlio a carico.

TAV. 348 — Retribuzioni mensili iniziali lorde del personale civile dello Stato (a)

Anno 1968 - lire

CARRIERE QUALIFICHE	COMPOSIZIONE DELLA RETRIBUZIONE				
	Stipendio	Assegno integrativo mensile (b)	Indennità integrativa speciale (c)	Straordinario (d)	Totale
CARRIERA DIRETTIVA					
Direttore generale	371.500	6.667	19.200	61.050	458.417
Ispettore generale	276.508	6.667	19.200	45.450	347.825
Direttore di divisione	206.558	5.164	19.200	33.960	264.882
Direttore di sezione	165.967	4.149	19.200	13.635	202.951
Consigliere di 1ª classe	133.283	3.332	19.200	10.950	166.765
Consigliere di 2ª classe	116.458	2.912	19.200	9.570	148.140
Consigliere di 3ª classe	95.483	2.500	19.200	7.845	125.028
CARRIERA DI CONCETTO					
Segretario capo	206.558	5.164	19.200	16.980	247.902
Segretario principale	165.967	4.149	19.200	13.635	202.951
Primo segretario	133.283	3.332	19.200	10.950	166.765
Segretario	116.458	2.912	19.200	9.570	148.140
Segretario aggiunto	95.483	2.500	19.200	7.845	125.028
Vice segretario	86.050	2.500	19.200	7.080	114.830
CARRIERA ESECUTIVA					
Archivista capo	116.458	2.912	19.200	9.570	148.140
Primo archivista	95.483	2.500	19.200	7.845	125.028
Archivista	86.050	2.500	19.200	7.080	114.830
Applicato	74.200	2.500	19.200	6.105	102.005
Applicato aggiunto	66.683	2.500	19.200	5.490	93.873
CARRIERA AUSILIARIA					
Commesso	71.908	2.500	19.200	5.175	98.783
Usciere capo	67.333	2.500	19.200	4.845	93.878
Usciere	62.525	2.500	19.200	4.500	88.725
Inservente	59.650	2.500	19.200	4.290	85.640

(a) Le retribuzioni non si riferiscono al personale delle Aziende autonome e della Magistratura. Le quote di aggiunta di famiglia, considerando una famiglia media con coniuge e due figli inferiori ai 14 anni, ammontano a L. 20.680 mensili per sede di servizio con almeno 800.000 abitanti.

(b) Concesso con provvedimento legislativo del 18 marzo 1968, n. 249 e decorrente dal marzo 1968. Le misure indicate rappresentano

i valori medi mensili dell'anno.

(c) Concessa dal 1° luglio 1959 e variabile anno per anno in funzione dell'indice del costo della vita.

(d) Calcolato sulla base di 30 ore mensili per il Direttore generale, l'Ispettore generale, il Direttore di divisione e di 15 ore mensili per il restante personale.

TAV. 349 — **Composizione della retribuzione e del costo del lavoro nei principali settori di attività economica per alcune categorie di lavoratori (*)**

Anno 1968 - Medie orarie e mensili

RAMI, CLASSI, SOTTOCLASSI E CATEGORIE DI ATTIVITÀ ECONOMICA	CATEGORIE PROFESSIONALI	PROVINCIE	RETRIBUZIONE LORDA			RITE-NUTE	RETRI-BUZIONE NETTA	CONTRI-BUTI SOCIALI	COSTO DEL LAVORO
			Diretta	Indiretta	Totale				
IMPORTI - Lire									
AGRICOLTURA	Mungitore	Milano	74.128	6.333	80.461	2.931	77.530	6.295	86.756
	Bracciante avventizio comune	Bari	281	67	348	17	331	36	384
INDUSTRIE									
Miniere	Operaio 2ª categoria	Cagliari	380	90	470	52	418	262	732
Molitoria e pastificazione	Operaio 2ª categoria	Napoli	422	108	530	55	475	248	778
Cotone	Aiuto imbozzimatore	Milano	354	68	422	42	380	215	637
Lana	Tessitrice (a)	(a)	372	77	449	45	404	211	660
Confezioni in serie	Operaio 2ª categoria	Milano	345	71	416	42	374	196	612
Calzature	Operaio 2ª categoria	Milano	367	75	442	44	398	221	663
Legno	Operaio 2ª categoria	Como	371	73	444	45	399	229	673
Elettromeccanica ed elettronica	Operaio 2ª categoria	Milano	397	75	472	47	425	221	693
Meccanica generale	Operaio 2ª categoria	Torino	395	74	469	48	421	229	698
Meccanica generale	Impiegato 3ª categoria	Torino	89.057	7.451	96.508	10.667	85.841	41.239	137.747
Chimiche e chimico-farmaceutiche	Operaio 2ª categoria	Milano	413	77	490	50	440	239	729
Costruzioni	Operaio qualificato	Roma	527	156	683	69	614	350	1.033
Gas	Operaio 2ª categoria	Roma	89.320	16.829	106.149	11.769	94.380	47.710	153.859
Elettricità	C ₁ - Operaio qualificato	(b)	106.854	22.778	129.632	12.227	117.405	50.917	180.549
COMMERCIO									
Al minuto	Commesso di vendita	Milano	100.790	16.812	117.602	14.449	103.153	43.376	160.978
TRASPORTI									
Tramviari	Cl. VIII - Guidatore di tram	Roma	127.920	25.501	153.421	18.267	135.154	60.183	213.604
PERCENTUALI									
AGRICOLTURA	Mungitore	Milano	85,4	7,3	92,7	3,4	89,3	7,3	100,0
	Bracciante avventizio comune	Bari	73,2	17,4	90,6	4,4	86,2	9,4	100,0
INDUSTRIE									
Miniere	Operaio 2ª categoria	Cagliari	51,9	12,3	64,2	7,1	57,1	35,8	100,0
Molitoria e pastificazione	Operaio 2ª categoria	Napoli	54,2	13,9	68,1	7,1	61,0	31,9	100,0
Cotone	Aiuto imbozzimatore	Milano	55,6	10,7	66,3	6,6	59,7	33,7	100,0
Lana	Tessitrice (a)	(a)	56,4	11,6	68,0	6,8	61,2	32,0	100,0
Confezioni in serie	Operaio 2ª categoria	Milano	56,4	11,6	68,0	6,9	61,1	32,0	100,0
Calzature	Operaio 2ª categoria	Milano	55,3	11,4	66,7	6,7	60,0	33,3	100,0
Legno	Operaio 2ª categoria	Como	55,2	10,8	66,0	6,7	59,3	34,0	100,0
Elettromeccanica ed elettronica	Operaio 2ª categoria	Milano	57,3	10,8	68,1	6,8	61,3	31,9	100,0
Meccanica generale	Operaio 2ª categoria	Torino	56,5	10,7	67,2	6,8	60,4	32,8	100,0
Meccanica generale	Impiegato 3ª categoria	Torino	64,7	5,4	70,1	7,8	62,3	29,9	100,0
Chimiche e chimico-farmaceutiche	Operaio 2ª categoria	Milano	56,6	10,6	67,2	6,8	60,4	32,8	100,0
Costruzioni	Operaio qualificato	Roma	51,0	15,1	66,1	6,7	59,4	33,9	100,0
Gas	Operaio 2ª categoria	Roma	58,1	10,9	69,0	7,7	61,3	31,0	100,0
Elettricità	C ₁ - Operaio qualificato	(b)	59,2	12,6	71,8	6,8	65,0	28,2	100,0
COMMERCIO									
Al minuto	Commesso di vendita	Milano	62,6	10,4	73,0	8,9	64,1	27,0	100,0
TRASPORTI									
Tramviari	Cl. VIII - Guidatore di tram	Roma	59,9	11,9	71,8	8,5	63,3	28,2	100,0

(*) Il costo del lavoro è calcolato sul salario minimo contrattuale orario o mensile e si riferisce al personale operaio non coniugato.

La retribuzione diretta comprende la paga base, l'indennità di contingenza ed eventuali indennità particolari di settore.

Nella retribuzione indiretta sono comprese le ferie, le festività, la gratifica natalizia e, limitatamente alle costruzioni, le indennità di vestiario, di anzianità, di mestiere e di licenziamento.

Nel calcolo delle ritenute, a carico del lavoratore, si è tenuto conto delle aliquote INPS, INAM, GESCAL, della ricchezza mobile e, in particolare, per le costruzioni, della Cassa edile.

Per la determinazione dei contributi sociali, a carico del datore di lavoro, sono state prese in considerazione le aliquote per l'INPS (contributo base ed a percentuale), per eventuali altre gestioni speciali, assegni familiari, INAM (o Casse mutue malattie), GESCAL, INAIL, Cassa integrazione guadagni. Per le costruzioni si è, altresì, tenuto conto delle quote per la Cassa edile e per l'Addestramento professionale.

(a) I dati si riferiscono alla Zona salariale I (Biella).

(b) Retribuzione unica nazionale.

17 — CONSUMI

TAV. 350 — **Consumi delle famiglie: struttura delle spese alimentari**

MEDIA SETTIMANALE PER COMPONENTE

Anno 1968

MODALITÀ	PANE, CEREALI E DERIVATI	CARNI E PESCI	LATTE, FORMAGGI E UOVA	OLII E GRASSI	LEGUMI, ORTAGGI E FRUTTA	ZUCCHERO, MARMELLATA E ALTRI GENERI	CAFFÈ E THE	BEVANDE	TABACCHI	PASTI E CONSUMAZIONI FUORI CASA	TOTALE
----------	--------------------------	---------------	------------------------	---------------	--------------------------	-------------------------------------	-------------	---------	----------	---------------------------------	--------

A - VALORE DEI CONSUMI - lire

SECONDO LA CONDIZIONE SOCIALE DEL CAPO FAMIGLIA

Lavoratore dipendente											
Agricoltura	579	957	386	266	299	102	101	298	215	60	3.263
Altri rami	591	1.501	510	371	471	153	156	414	301	239	4.707
Lavoratore indipendente											
Agricoltura	580	1.208	440	327	316	122	129	425	236	87	3.870
Altri rami	574	1.625	526	384	496	150	167	448	328	312	5.010
Condizione non professionale	594	1.424	532	403	450	143	175	418	246	166	4.551
Complesso	587	1.434	501	368	442	144	155	413	280	205	4.529

SECONDO L'AMPIEZZA DELLA FAMIGLIA

1 componente	722	1.646	733	613	595	211	274	543	296	934	6.567
2-3 componenti	642	1.713	581	456	534	163	195	523	341	257	5.405
4-5 componenti	565	1.384	474	335	421	137	139	378	268	164	4.265
6 e più componenti	517	1.016	381	248	301	109	102	280	198	83	3.235
Complesso	587	1.434	501	368	442	144	155	413	280	205	4.529

SECONDO LA RIPARTIZIONE TERRITORIALE

Italia nord-occidentale	652	1.747	603	435	507	176	185	541	292	316	5.454
Italia nord-orientale	583	1.469	530	370	418	164	161	467	274	237	4.673
Italia centrale	599	1.684	484	430	490	145	159	436	327	236	4.990
Italia meridionale e insulare	534	1.055	420	285	380	108	129	281	249	90	3.531
ITALIA	587	1.434	501	368	442	144	155	413	280	205	4.529

B - PERCENTUALI

SECONDO LA CONDIZIONE SOCIALE DEL CAPO FAMIGLIA

Lavoratore dipendente											
Agricoltura	17,7	29,3	11,8	8,2	9,2	3,2	3,1	9,1	6,6	1,8	100,0
Altri rami	12,6	31,9	10,8	7,9	10,0	3,2	3,3	8,8	6,4	5,1	100,0
Lavoratore indipendente											
Agricoltura	15,0	31,3	11,4	8,4	8,2	3,1	3,3	11,0	6,1	2,2	100,0
Altri rami	11,5	32,4	10,5	7,7	9,9	3,0	3,3	9,0	6,5	6,2	100,0
Condizione non professionale	13,0	31,3	11,7	8,9	9,9	3,2	3,8	9,2	5,4	3,6	100,0
Complesso	13,0	31,7	11,1	8,1	9,8	3,1	3,4	9,1	6,2	4,5	100,0

SECONDO L'AMPIEZZA DELLA FAMIGLIA

1 componente	11,0	25,1	11,1	9,3	9,1	3,2	4,2	8,3	4,5	14,2	100,0
2-3 componenti	11,9	31,7	10,7	8,4	9,9	3,0	3,6	9,7	6,3	4,8	100,0
4-5 componenti	13,2	32,5	11,1	7,9	9,9	3,2	3,3	8,8	6,3	3,8	100,0
6 e più componenti	16,0	31,4	11,8	7,7	9,3	3,4	3,2	8,6	6,1	2,5	100,0
Complesso	13,0	31,7	11,1	8,1	9,8	3,1	3,4	9,1	6,2	4,5	100,0

SECONDO LA RIPARTIZIONE TERRITORIALE

Italia nord-occidentale	12,0	32,0	11,1	8,0	9,3	3,2	3,4	9,9	5,3	5,8	100,0
Italia nord-orientale	12,5	31,4	11,3	7,9	8,9	3,5	3,5	10,0	5,9	5,1	100,0
Italia centrale	12,0	33,8	9,7	8,6	9,8	2,9	3,2	8,7	6,6	4,7	100,0
Italia meridionale-insulare	15,1	29,9	11,9	8,1	10,8	3,1	3,6	8,0	7,0	2,5	100,0
ITALIA	13,0	31,7	11,1	8,1	9,8	3,1	3,4	9,1	6,2	4,5	100,0

(*) I dati riportati rappresentano taluni principali risultati delle rilevazioni trimestrali sui consumi delle famiglie eseguite dall'Istituto Centrale di Statistica nell'anno 1968.

Alla rilevazione dei consumi non alimentari hanno partecipato, in ciascuna rilevazione trimestrale, circa 27.000 famiglie scelte secondo rigorose norme tecniche, in modo da costituire un campione rappresentativo; 6.500 di esse hanno partecipato, ad ogni trimestre, anche

alla rilevazione dei consumi alimentari.

La raccolta dei dati è avvenuta: per i consumi non alimentari, mediante un apposito questionario relativo ai valori dei beni acquistati nel trimestre di riferimento; per i consumi alimentari, mediante registrazione, su apposito libretto, delle spese sostenute dalla famiglia nella settimana di rilevazione.

TAV. 351 — Consumi delle famiglie: struttura delle spese non alimentari

MEDIA TRIMESTRALE PER COMPONENTE

Anno 1968

MODALITÀ	ABBIGLIA- MENTO	UTENSILE- RIA PER LA CASA	MOBILI E ARTICOLI DI ARRE- DAMENTO	ABITA- ZIONE E COMBU- STIBILI	TRASPORTI E COMUNICA- ZIONI	ARTICOLI E SERVIZI VARI	ISTRUZIONE E CULTURA	ALTRE SPESE	TOTALE
----------	--------------------	---------------------------------	---	--	--------------------------------------	----------------------------------	----------------------------	----------------	--------

A - VALORE DEI CONSUMI - lire

SECONDO LA CONDIZIONE SOCIALE DEL CAPO FAMIGLIA

Lavoratore dipendente									
Agricoltura	8.638	1.504	1.796	10.036	5.840	2.057	1.559	6.796	38.226
Altri rami	13.343	2.214	3.568	21.890	13.968	5.903	4.561	12.761	78.208
Lavoratore indipendente									
Agricoltura	11.009	1.928	2.992	12.638	9.244	2.581	2.270	11.999	54.661
Altri rami	15.509	2.379	4.259	28.047	24.490	7.557	5.607	21.151	108.999
Condizione non professionale	10.918	1.575	2.638	23.024	9.050	3.796	3.015	14.049	68.065
Complesso	12.561	2.020	3.285	21.218	13.403	5.060	3.923	13.818	75.288

SECONDO L'AMPIEZZA DELLA FAMIGLIA

1 componente	16.901	1.853	3.504	44.567	13.793	6.542	4.729	22.349	114.238
2-3 componenti	14.440	2.577	4.130	28.410	16.065	6.473	4.238	16.415	92.748
4-5 componenti	12.079	1.880	3.082	18.463	13.665	4.860	4.155	13.140	71.324
6 e più componenti	9.615	1.393	2.232	10.840	8.064	2.784	2.700	9.322	46.950
Complesso	12.561	2.020	3.285	21.218	13.403	5.060	3.923	13.818	75.288

SECONDO LA RIPARTIZIONE TERRITORIALE

Italia nord-occidentale	15.520	2.462	4.225	28.576	18.044	8.039	5.151	18.290	100.307
Italia nord-orientale	13.218	2.145	3.503	20.181	14.218	5.039	3.973	15.594	77.871
Italia centrale	12.798	1.915	3.127	24.554	16.241	4.841	4.507	14.787	82.770
Italia meridionale-insulare	9.884	1.696	2.528	14.529	8.104	2.986	2.682	9.034	51.443
ITALIA	12.561	2.020	3.285	21.218	13.403	5.060	3.923	13.818	75.288

B - PERCENTUALI

SECONDO LA CONDIZIONE SOCIALE DEL CAPO FAMIGLIA

Lavoratore dipendente									
Agricoltura	22,6	3,9	4,7	26,2	15,3	5,4	4,1	17,8	100,0
Altri rami	17,1	2,8	4,6	27,9	17,9	7,6	5,8	16,3	100,0
Lavoratore indipendente									
Agricoltura	20,1	3,5	5,5	23,1	16,9	4,7	4,2	22,0	100,0
Altri rami	14,2	2,2	3,9	25,7	22,5	6,9	5,2	19,4	100,0
Condizione non professionale	16,0	2,3	3,9	33,8	13,3	5,6	4,4	20,7	100,0
Complesso	16,7	2,7	4,4	28,2	17,8	6,7	5,2	18,3	100,0

SECONDO L'AMPIEZZA DELLA FAMIGLIA

1 componente	14,8	1,6	3,1	39,0	12,1	5,7	4,1	19,6	100,0
2-3 componenti	15,6	2,8	4,4	30,6	17,3	7,0	4,6	17,7	100,0
4-5 componenti	16,9	2,7	4,3	25,9	19,2	6,8	5,8	18,4	100,0
6 e più componenti	20,5	3,0	4,7	23,1	17,2	5,9	5,7	19,9	100,0
Complesso	16,7	2,7	4,4	28,2	17,8	6,7	5,2	18,3	100,0

SECONDO LA RIPARTIZIONE TERRITORIALE

Italia nord-occidentale	15,5	2,5	4,2	28,5	18,0	8,0	5,1	18,2	100,0
Italia nord-orientale	17,0	2,7	4,5	25,9	18,3	6,5	5,1	20,0	100,0
Italia centrale	15,5	2,3	3,8	29,7	19,6	5,8	5,4	17,9	100,0
Italia meridionale-insulare	19,2	3,3	4,9	28,2	15,8	5,8	5,2	17,6	100,0
ITALIA	16,7	2,7	4,4	28,2	17,8	6,7	5,2	18,3	100,0

TAV. 352 — Consumi privati nazionali a prezzi correnti

miliardi di lire

GRUPPI E CATEGORIE	1965	1966	1967	1968
Generi alimentari e bevande	10.213	11.104	12.049	12.395
Tabacco	734	794	831	878
Vestiaro e calzature	2.154	2.375	2.633	2.762
Abitazione	2.305	2.513	2.728	2.953
Combustibili ed energia elettrica	716	792	919	970
Mobili, beni di arredamento, apparecchi e servizi per la casa	1.410	1.492	1.582	1.676
Igiene e salute	1.641	1.886	2.085	2.239
<i>Beni e servizi per l'igiene</i>	324	367	415	448
<i>Beni e servizi per la salute</i>	1.317	1.519	1.670	1.791
Trasporti	1.830	2.134	2.572	2.782
<i>Acquisto di mezzi di trasporto</i>	546	646	815	834
<i>Esercizio di mezzi privati</i>	748	923	1.175	1.358
<i>Altri servizi di trasporto</i>	536	565	582	590
Comunicazioni	184	216	241	270
Beni e servizi di carattere ricreativo e culturale . .	1.478	1.601	1.735	1.854
<i>Libri, giornali e periodici</i>	394	426	460	464
<i>Apparecchi radio-TV e altri beni di carattere ricreativo</i>	487	509	540	540
<i>Istruzione, spettacoli e altri servizi</i>	597	666	735	850
Altri beni e servizi	1.287	1.432	1.576	1.669
<i>Orologi, accessori d'abbigliamento, ecc.</i>	256	279	301	316
<i>Alberghi e pubblici esercizi</i>	696	769	860	913
<i>Servizi finanziari e altri</i>	335	384	415	440
CONSUMI PRIVATI INTERNI	23.952	26.339	28.951	30.448
Spese all'estero dei residenti	160	185	211	267
Spese nel paese dei non residenti (—)	849	963	944	975
CONSUMI PRIVATI NAZIONALI	23.263	25.561	28.218	29.740

TAV. 353 — Consumi privati nazionali a prezzi 1963

miliardi di lire

GRUPPI E CATEGORIE	1965	1966	1967	1968
Generi alimentari e bevande	9.310	9.865	10.462	10.761
Tabacco	734	794	831	878
Vestiario e calzature	1.969	2.106	2.273	2.364
Abitazione	2.093	2.162	2.253	2.348
Combustibili ed energia elettrica	697	769	836	895
Mobili, beni di arredamento, apparecchi e servizi per la casa	1.340	1.402	1.468	1.527
Igiene e salute	1.426	1.585	1.684	1.770
<i>Beni e servizi per l'igiene</i>	284	304	331	345
<i>Beni e servizi per la salute</i>	1.142	1.281	1.353	1.425
Trasporti	1.661	1.898	2.236	2.390
<i>Acquisto di mezzi di trasporto</i>	531	634	797	817
<i>Esercizio di mezzi privati</i>	673	804	972	1.103
<i>Altri servizi di trasporto</i>	457	460	467	470
Comunicazioni	140	147	155	160
Beni e servizi di carattere ricreativo e culturale	1.339	1.399	1.464	1.530
<i>Libri, giornali e periodici</i>	353	371	377	372
<i>Apparecchi radio-TV e altri beni di carattere ricreativo</i>	452	463	484	481
<i>Istruzione, spettacoli e altri servizi</i>	534	565	603	677
Altri beni e servizi	1.132	1.221	1.304	1.357
<i>Orologi, accessori d'abbigliamento, ecc.</i>	225	238	249	255
<i>Alberghi e pubblici esercizi</i>	605	650	706	737
<i>Servizi finanziari e altri</i>	302	333	349	365
CONSUMI PRIVATI INTERNI	21.841	23.348	24.966	25.980
Spese all'estero dei residenti	148	160	177	217
Spese nel Paese dei non residenti (-)	738	820	801	815
CONSUMI PRIVATI NAZIONALI	21.251	22.688	24.342	25.382

TAV. 354 — Consumi privati per ripartizione (*)

miliardi di lire

RIPARTIZIONI	CONSUMI INTERNI										SPESE NETTE DEI NON RESIDENTI (a)	TOTALE
	Generi alimentari e bevande	Tabacco	Vestitario e calzature	Abitazione, combustibili ed energia elettrica	Mobili, beni di arredamento, ecc.	Igiene e salute	Trasporti e comunicazioni	Beni e servizi di carattere ricreativo e culturale	Altri beni e servizi	Totale		
VALORI A PREZZI CORRENTI												
ANNO 1966												
I	3.466,5	218,9	762,1	1.164,2	527,2	575,1	842,9	552,5	463,3	8.572,7	+ 0,7	8.573,4
II	2.186,0	159,3	482,3	587,1	279,2	376,9	436,3	305,1	324,1	5.136,3	— 324,2	4.812,1
III	2.240,3	182,3	461,8	713,9	296,4	409,9	528,6	340,8	329,0	5.503,0	— 259,0	5.244,0
IV	3.211,2	233,5	668,8	839,8	389,2	524,1	542,2	402,6	315,6	7.127,0	— 195,5	6.931,5
ITALIA	11.104,0	794,0	2.375,0	3.305,0	1.492,0	1.886,0	2.350,0	1.601,0	1.432,0	26.339,0	— 778,0	25.561,0
ANNO 1967												
I	3.778,3	227,5	851,9	1.293,4	554,4	643,8	995,9	599,1	509,7	9.454,0	+ 34,5	9.488,5
II	2.357,6	166,3	522,3	646,4	293,3	413,6	526,7	329,9	350,8	5.606,9	— 311,5	5.295,4
III	2.449,3	191,9	503,7	791,0	312,2	458,4	641,5	372,2	368,2	6.088,4	— 267,0	5.821,4
IV	3.463,8	245,3	755,1	916,2	422,1	569,2	648,9	433,8	347,3	7.801,7	— 189,0	7.612,7
ITALIA	12.049,0	831,0	2.633,0	3.647,0	1.582,0	2.085,0	2.813,0	1.735,0	1.576,0	28.951,0	— 733,0	28.218,0
ANNO 1968												
I	3.893,7	236,5	892,1	1.403,3	589,0	686,8	1.082,3	639,0	536,4	9.959,1	+ 76,1	10.035,2
II	2.416,4	176,9	547,5	689,2	310,9	444,2	573,8	355,4	372,2	5.886,5	— 320,8	5.565,7
III	2.536,6	206,7	530,9	853,8	332,1	500,6	678,4	398,6	392,7	6.430,4	— 277,1	6.153,3
IV	3.548,3	257,9	791,5	976,7	444,0	607,4	717,5	461,0	367,7	8.172,0	— 186,2	7.985,8
ITALIA	12.395,0	878,0	2.762,0	3.923,0	1.676,0	2.239,0	3.052,0	1.854,0	1.669,0	30.448,0	— 708,0	29.740,0
VALORI A PREZZI 1963												
ANNO 1966												
I	3.089,4	218,9	679,7	1.021,2	508,7	484,5	734,1	481,7	388,4	7.606,6	+ 3,8	7.610,4
II	1.948,0	159,3	429,7	519,9	266,4	316,4	381,6	263,7	277,6	4.562,6	— 277,0	4.285,6
III	2.006,2	182,3	400,1	635,1	265,3	344,8	461,4	300,9	284,7	4.880,8	— 219,9	4.660,9
IV	2.821,4	233,5	596,5	754,8	361,6	439,3	467,9	352,7	270,3	6.298,0	— 166,9	6.131,1
ITALIA	9.865,0	794,0	2.106,0	2.931,0	1.402,0	1.585,0	2.045,0	1.399,0	1.221,0	23.348,0	— 660,0	22.688,0
ANNO 1967												
I	3.260,1	227,5	736,9	1.081,7	527,2	521,7	849,0	503,4	415,3	8.122,8	+ 29,9	8.152,7
II	2.050,4	166,3	453,8	549,2	276,3	332,7	449,4	275,1	291,8	4.845,0	— 265,5	4.579,5
III	2.150,0	191,9	422,0	672,8	274,9	370,2	547,4	316,5	308,8	5.254,5	— 225,9	5.028,6
IV	3.001,5	245,3	660,3	785,3	389,6	459,4	545,2	369,0	288,1	6.743,7	— 162,5	6.581,2
ITALIA	10.462,0	831,0	2.273,0	3.089,0	1.468,0	1.684,0	2.391,0	1.464,0	1.304,0	24.966,0	— 624,0	24.342,0
ANNO 1968												
I	3.363,9	236,5	761,7	1.138,7	549,1	544,0	909,4	524,2	429,0	8.456,5	+ 62,8	8.519,3
II	2.105,5	176,9	471,7	571,5	287,3	349,7	481,5	289,0	304,3	5.037,4	— 270,4	4.767,0
III	2.223,4	206,7	440,8	707,4	286,2	395,9	567,8	331,6	322,8	5.482,6	— 231,2	5.251,4
IV	3.068,2	257,9	689,8	825,4	404,4	480,4	591,3	385,2	300,9	7.003,5	— 159,2	6.844,3
ITALIA	10.761,0	878,0	2.364,0	3.243,0	1.527,0	1.770,0	2.550,0	1.530,0	1.357,0	25.980,0	— 598,0	25.382,0

(*) Le ripartizioni territoriali considerate comprendono le seguenti regioni: Rip. I - Piemonte, Valle d'Aosta, Liguria, Lombardia; Rip. II - Trentino-Alto Adige, Veneto, Friuli-Venezia Giulia, Emilia-Romagna; Rip. III - Marche, Toscana, Umbria, Lazio; Rip. IV - Campania, Abruzzi, Molise, Puglia, Basilicata, Calabria, Sicilia, Sar

degna.

(a) Saldo tra le spese effettuate nella ripartizione dai non residenti (italiani e stranieri) e le spese effettuate all'esterno dai residenti nella ripartizione.

TAV. 355 — Consumi pubblici per funzione

miliardi di lire

FUNZIONI	A PREZZI CORRENTI				A PREZZI 1963			
	1965	1966	1967	1968	1965	1966	1967	1968
SERVIZI FINALI PURI	2.193	2.329	2.553	2.786	1.852	1.902	2.043	2.125
Istruzione e ricerca	1.546	1.639	1.767	1.519	1.299	1.330	1.403	1.452
Sanità e igiene	341	357	400	441	292	298	328	346
Lavoro, assistenza e beneficenza, culto . . .	306	333	386	426	261	274	312	327
SERVIZI INTERMEDI PURI	470	516	546	591	402	427	445	459
Agricoltura	104	110	118	131	88	90	94	100
Industria, commercio e servizi	337	373	384	413	290	311	315	323
Trasporti e comunicazioni	29	33	44	47	24	26	36	36
DIFESA INTERNA ED ESTERNA	1.582	1.710	1.670	1.818	1.345	1.406	1.348	1.397
Difesa	921	979	937	1.022	787	810	763	789
Giustizia	128	133	137	158	108	109	110	121
Sicurezza pubblica	533	598	596	638	450	487	475	487
SERVIZI GENERALI	931	966	1.011	1.118	797	800	824	869
Totale	5.176	5.521	5.780	6.313	4.396	4.535	4.660	4.850
SERVIZI FINALI (a)	3.636	3.859	4.106	4.487	3.084	3.163	3.301	3.440
SERVIZI INTERMEDI (b)	1.540	1.662	1.674	1.826	1.312	1.372	1.359	1.410

(a) Comprendono i servizi finali puri ed una quota dei servizi della difesa (interna ed esterna) e dei servizi generali.

(b) Comprendono i servizi intermedi puri ed una quota dei servizi della difesa (interna ed esterna) e dei servizi generali.

TAV. 356 — Spese per generi alimentari e bevande a prezzi correnti

miliardi di lire

GRUPPI E CATEGORIE	1965	1966	1967	1968
GENERI ALIMENTARI				
PANE E FARINACEI	1.410	1.471	1.542	1.561
Pane e farine	776	808	828	840
Generi da minestra	445	456	464	459
Altri	189	207	250	262
CARNI	2.389	2.761	3.155	3.385
Carni fresche, refrigerate, ecc.	1.916	2.262	2.573	2.720
Carni lavorate e conservate	448	472	550	636
Estratti e simili	25	27	32	29
PESCE	357	384	409	409
Pesce fresco	232	250	267	267
Altro	125	134	142	142
LATTE	391	433	447	445
FORMAGGI	520	624	711	687
UOVA	285	267	266	273
OLI E GRASSI	672	704	655	660
Olio di oliva	401	421	375	365
Olio di semi	123	142	135	134
Altri grassi	148	141	145	161
FRUTTA	808	891	995	1.008
Frutta fresca	521	547	608	570
Agrumi	117	164	191	226
Frutta in guscio	50	58	66	74
Frutta essiccata	35	38	40	42
Frutta esotica	85	84	90	96
L'PATATE E ORTAGGI	1.251	1.272	1.448	1.465
Patate	170	160	148	143
Legumi secchi	78	86	89	84
Legumi freschi	112	117	127	129
Ortaggi	891	909	1.084	1.109
ZUCCHERO, CACAO E CONFETTURE	510	554	580	590
ALTRI GENERI ALIMENTARI	145	154	159	158
Totale	8.738	9.515	10.367	10.641
BEVANDE				
BEVANDE ANALCOLICHE	416	433	474	486
Caffè, tè e surrogati	262	268	298	309
Acque minerali naturali	29	32	36	37
Altre	125	133	140	140
BEVANDE ALCOLICHE	1.059	1.156	1.208	1.268
Vini	798	872	902	966
Birra	107	124	133	132
Liquori	154	160	173	170
Totale	1.475	1.589	1.682	1.754
Generi alimentari e bevande	10.213	11.104	12.049	12.395

TAV. 357 — Spese per generi alimentari e bevande a prezzi 1963

miliardi di lire

GRUPPI E CATEGORIE	1965	1966	1967	1968
GENERI ALIMENTARI				
PANE E FARINACEI	1.281	1.303	1.349	1.376
Pane e farine	717	734	737	751
Generi da minestra	398	392	402	405
Altri	166	177	210	220
CARNI	2.143	2.385	2.659	2.824
Carni fresche, refrigerate, ecc.	1.707	1.945	2.162	2.264
Carni lavorate e conservate	414	417	471	537
Estratti e simili	22	23	26	23
PESCE	307	320	332	328
Pesce fresco	193	202	211	208
Altro	114	118	121	120
LATTE	334	350	352	348
FORMAGGI	408	455	511	496
UOVA	287	292	293	297
OLI E GRASSI	680	687	708	736
Olio di oliva	423	416	407	405
Olio di semi	120	140	165	185
Altri grassi	137	131	136	146
FRUTTA	721	789	837	856
Frutta fresca	447	463	472	456
Agrumi	124	163	187	210
Frutta in guscio	46	55	61	67
Frutta essiccata	29	31	31	32
Frutta esotica	75	77	86	91
PATATE E ORTAGGI	1.207	1.260	1.307	1.320
Patate	130	132	131	131
Legumi secchi	72	72	73	70
Legumi freschi	92	92	98	95
Ortaggi	913	964	1.005	1.024
ZUCCHERO, CACAO E CONFETTURE	481	507	529	541
ALTRI GENERI ALIMENTARI	133	136	141	140
Totale	7.982	8.484	9.018	9.262
BEVANDE				
BEVANDE ANALCOLICHE	364	378	404	414
Caffè, tè e surrogati	244	250	271	279
Acque minerali naturali	21	23	26	26
Altre	99	105	107	109
BEVANDE ALCOLICHE	964	1.003	1.040	1.085
Vini	743	765	785	835
Birra	98	112	119	117
Liquori	123	126	136	133
Totale	1.328	1.381	1.444	1.499
Generi alimentari e bevande	9.310	9.865	10.462	10.761

TAV. 358 — Consumo di alcuni generi alimentari (a)

GENERI	TOTALE - Migliaia di quintali				PER ABITANTE - Chilogrammi			
	1965	1966	1967	1968	1965	1966	1967	1968
Fumento	85.616	86.755	88.475	91.395	164,9	165,5	167,2	171,5
Segale	318	290	255	265	0,6	0,6	0,5	0,5
Orzo	873	790	650	600	1,7	1,5	1,2	1,1
Risone	4.050	3.935	3.665	3.450	7,8	7,5	6,9	6,5
Granoturco	2.620	2.570	2.515	2.545	5,0	4,9	4,8	4,8
Patate e patate dolci	21.975	22.237	22.654	23.884	42,3	42,4	42,8	44,8
Fave secche	357	322	262	213	0,7	0,6	0,5	0,4
Fagioli secchi	1.674	1.664	1.701	1.625	3,2	3,2	3,2	3,0
Altri legumi secchi (b)	871	843	866	872	1,7	1,6	1,6	1,6
Legumi freschi	4.880	4.990	5.270	5.087	9,6	9,5	10,0	9,5
Cavoli	5.041	4.612	4.759	4.716	9,7	8,8	9,0	8,9
Cavolfiori	4.552	4.718	4.819	4.807	8,8	9,0	9,1	9,0
Cipolle ed aglio	4.023	3.765	4.420	4.182	7,7	7,2	8,4	7,8
Carciofi, cardi, finocchi e sedani	8.379	8.728	9.081	8.381	16,1	16,7	17,2	15,7
Poponi e cocomeri	7.164	7.424	7.911	8.087	13,8	14,2	14,9	15,2
Pomodori	19.269	21.128	19.750	20.072	37,1	40,3	37,3	37,7
Altri ortaggi (c)	25.309	26.091	26.641	26.725	48,7	49,8	50,3	50,2
Mele	9.364	9.509	8.590	8.738	18,0	18,1	16,2	16,4
Pere	7.191	8.562	9.748	9.447	13,8	16,3	18,4	17,7
Ciliege	1.434	1.594	1.425	1.347	2,8	3,0	2,7	2,5
Pesche, albicocche e susine	11.246	12.039	11.017	11.273	21,7	23,0	20,8	21,2
Uva	6.306	6.070	7.314	6.706	12,1	11,6	13,8	12,6
Altra frutta fresca (d)	2.683	2.754	2.908	2.590	5,2	5,3	5,5	4,9
Arance e mandarini	8.744	9.904	10.985	12.088	16,8	18,9	20,8	22,7
Limoni ed altri agrumi	1.712	1.964	2.569	3.244	3,3	3,7	4,9	6,1
Mandorle in guscio	991	1.093	1.164	1.332	1,9	2,1	2,2	2,5
Noccioline in guscio	392	309	332	373	0,8	0,6	0,6	0,7
Noci in guscio	470	574	599	639	0,9	1,1	1,1	1,2
Fichi secchi	300	286	284	257	0,6	0,5	0,5	0,5
Pruigne secche	76	114	65	82	0,1	0,2	0,1	0,2
Castagne	817	658	657	694	1,6	1,3	1,2	1,3
Olive	452	496	529	524	0,9	0,9	1,0	1,0
Uva passa	112	122	127	157	0,2	0,2	0,2	0,3
Banane	2.394	2.746	3.070	3.250	4,6	5,2	5,8	6,1
Datteri	26	36	28	32	0,1	0,1	0,1	0,1
Carne bovina	9.009	10.694	11.874	11.871	17,3	20,4	22,4	22,3
Carne suina (e)	4.036	4.029	4.527	4.988	7,8	7,7	8,6	9,4
Carne ovina e caprina	407	451	465	503	0,8	0,9	0,9	0,9
Carne equina	400	380	366	388	0,8	0,7	0,7	0,7
Pollame, selvaggina e conigli	5.977	6.389	6.305	6.244	11,5	12,2	11,9	11,7
Frattaglie	1.143	1.226	1.313	1.478	2,2	2,3	2,5	2,8
Pesce fresco	3.676	3.752	3.821	3.599	7,1	7,2	7,2	6,8
Pesce secco e conservato	1.340	1.368	1.354	1.335	2,6	2,6	2,6	2,5
Uova	4.980	5.033	4.902	5.003	9,6	9,6	9,3	9,4
Latte	32.947	35.414	35.357	35.009	63,4	67,6	66,8	65,7
Formaggi	4.413	4.822	5.300	5.062	8,5	9,2	10,0	9,5
Burro	993	934	920	1.001	1,9	1,8	1,7	1,9
Lardo e strutto	836	763	856	1.018	1,6	1,5	1,6	1,9
Olio di oliva	5.067	4.909	4.710	4.815	9,8	9,4	8,9	9,0
Olio di semi	3.043	3.545	3.980	4.430	5,9	6,8	7,5	8,3
Zucchero	12.716	13.066	13.516	13.570	24,5	24,9	25,5	25,5
Caffè	1.202	1.231	1.347	1.439	2,3	2,3	2,5	2,7
Cicoria	180	173	164	162	0,3	0,3	0,3	0,3
Vino (f)	57.249	57.866	58.675	62.872	110,2	110,4	110,9	118,0
Birra (f)	4.464	5.122	5.500	5.400	8,6	9,8	10,4	10,1
Alcool anidro (f)	720	780	819	830	1,4	1,5	1,5	1,6

(a) Il consumo totale per uso alimentare è ottenuto sommando alla quantità prodotta quella importata, detrarre la quantità esportata, nonché le quantità destinate alla semina, all'alimentazione del bestiame, all'industria, le perdite e l'incremento delle scorte. Il consumo per abitante è calcolato sulla popolazione presente a metà anno.

(b) Ceci, cicerchie, lenticchie, lupini e piselli.

(c) Asparagi, ortaggi minori e orti familiari.

(d) Lati, fichi freschi, cotogne, melograne, fragole, nespole, sorbe e fichi d'India.

(e) Escluse il lardo e lo strutto.

(f) Il consumo totale è espresso in migliaia di ettolitri; quello per abitante in litri.

TAV. 359 — Bilancio alimentare del 1968

migliaia di quintali, salvo diversa indicazione

PRODOTTI	FONTI			TOTALE	IMPIEGHI			
	Produzione	Importazione	Variazio- ne giacenze (diminu- zione)		Consumi alimentari	Altri usi e perdite (a)	Esporta- zione	Variazio- ne giacenze (aumento)
Frumento	95.904	13.702	—	109.606	91.395	9.652	3.656	4.903
Segale	751	1	77	829	265	544	20	—
Orzo	2.581	11.579	—	14.160	600	11.132	1	2.427
Risone	6.390	138	390	6.918	3.450	681	2.787	—
Granoturco	39.878	48.918	1.487	90.283	2.545	87.657	81	—
Patate e patate dolci	39.936	2.652	129	42.717	23.884	16.580	2.253	—
Fave secche	3.245	1.162	125	4.532	213	4.318	1	—
Fagioli secchi	1.656	143	57	1.856	1.625	218	13	—
Altri legumi secchi (b)	726	393	—	1.119	872	226	9	12
Legumi freschi	6.306	28	—	6.334	5.087	898	349	—
Cavoli	6.707	11	64	6.782	4.716	1.995	71	—
Cavolfiori	7.508	4	—	7.512	4.807	858	1.594	253
Cipolle ed aglio	5.515	170	—	5.685	4.182	799	701	3
Carciofi, cardi, finocchi e sedani	10.470	11	—	10.481	8.381	1.538	212	350
Poponi e cocomeri	9.940	31	—	9.971	8.087	1.575	309	—
Pomodori	32.577	504	—	33.081	20.072	3.542	9.467	—
Altri ortaggi (c)	34.496	222	—	34.718	26.725	5.239	2.347	407
Mele	19.231	52	9	19.292	8.738	6.927	3.627	—
Pere	13.691	33	—	13.724	9.447	1.815	2.415	47
Ciliegio	1.987	11	—	1.998	1.347	168	483	—
Pesche, albicocche e susine	15.415	76	—	15.491	11.273	1.262	2.956	—
Uva	9.464	436	—	9.900	6.706	745	2.449	—
Altra frutta fresca (d)	4.433	101	—	4.534	2.590	1.052	892	—
Arance e mandarini	16.827	15	—	16.842	12.088	1.193	1.981	1.580
Limoni ed altri agrumi	8.270	102	—	8.372	3.244	783	3.948	397
Mandorle in guscio	2.971	10	—	2.981	1.332	86	984	579
Noccioline in guscio (e)	830	22	—	852	373	6	461	12
Noi in guscio	811	6	—	817	639	71	72	35
Fichi secchi	250	17	8	275	257	4	14	—
Prugne secche	21	77	—	98	82	1	14	1
Castagne	892	6	9	907	694	11	202	—
Olive	527	108	—	635	524	8	8	95
Uva passa	7	153	—	160	157	2	—	1
Bannane	9	3.246	357	3.612	3.250	361	1	—
Datteri	—	33	—	33	32	1	—	—
Carne bovina (f)	7.522	4.394	—	11.916	11.871	—	45	—
Carne suina (f), (g)	4.362	725	—	5.087	4.988	—	99	—
Carne ovina e caprina (f)	373	131	—	504	503	—	1	—
Carne equina (f)	167	221	—	388	388	—	—	—
Pollame, selvaggina e conigli	6.144	126	—	6.270	6.244	—	26	—
Frattaglie	1.196	290	—	1.486	1.478	—	8	—
Pesce fresco	3.246	460	—	3.706	3.599	—	107	—
Pesce secco e conservato	519	745	82	1.346	1.335	—	11	—
Uova	4.767	264	—	5.031	5.003	25	3	—
Latte	34.900	112	—	35.012	35.009	—	3	—
Formaggi	4.334	517	363	5.214	5.062	—	152	—
Burro	623	378	—	1.001	1.001	—	—	—
Lardo e strutto	1.017	6	—	1.023	1.018	—	5	—
Olio di oliva (h)	3.967	575	454	4.996	4.815	—	181	—
Olio di semi	3.633	1.552	112	5.297	4.430	800	67	—
Zucchero	11.868	626	2.477	14.971	13.570	19	1.382	—
Caffè	—	1.531	—	1.531	1.439	—	10	82
Cicoria	161	—	2	163	162	—	1	—
Vino	migliaia di hl 65.237	134	5.156	70.527	62.872	4.896	2.759	—
Birra	migliaia di hl 5.384	209	—	5.593	5.400	—	26	167
Alcool anidro	migliaia di hl 889	129	28	1.046	830	—	216	—

(a) Gli altri usi comprendono le quantità destinate alla semina, all'alimentazione del bestiame ed all'industria.
 (b), (c) e (d) Cfr. corrispondenti note a pagina precedente.
 (e) Compresa la produzione nei boschi.
 (f) La produzione si riferisce alla macellazione di allevamento nazionale — integrata per tener conto delle macellazioni per qual-

siasi causa non registrate — depurata del grasso esistente nella carcassa, l'importazione comprende anche il bestiame vivo per macellazione.
 (g) Escluso il lardo e lo strutto.
 (h) Nella produzione è compresa la quantità di olio estratto dalle sanse.

TAV. 360 — Consumo medio giornaliero per abitante di sostanze nutritive e di calorie

A — PER ORIGINE

ANNI	PROTEINE			GRASSI			IDRATI DI CARBONIO			TOTALE
	di origine		Totale	di origine		Totale	di origine		Totale	
	vegetale	animale		vegetale	animale		vegetale	animale		

SOSTANZE NUTRITIVE — grammi

1965	48,0	35,6	83,6	50,9	35,0	85,9	410,3	8,7	419,0	—
1966	48,0	38,2	86,2	52,5	35,5	88,0	413,1	9,3	422,4	—
1967	48,3	39,7	88,0	53,4	36,9	90,3	416,5	9,2	425,7	—
1968	49,1	39,5	88,6	56,3	37,8	94,1	422,5	9,1	431,6	—

CALORIE (α) — numero

1965	197	146	343	463	318	781	1.682	36	1.718	2.842
1966	197	156	353	478	323	801	1.694	38	1.732	2.886
1967	198	163	361	486	336	822	1.707	38	1.745	2.928
1968	201	162	363	512	344	856	1.732	38	1.770	2.989

B — PER GRUPPI DI PRODOTTI — ANNO 1968

PRODOTTI	SOSTANZE NUTRITIVE grammi			CALORIE (α) — numero			
	Proteine	Grassi	Idrati di carbonio	proteine	grassi	idrati di carbonio	Totale
DI ORIGINE VEGETALE	49,1	56,3	422,5	201	512	1.732	2.445
Frumento	34,0	4,1	255,4	139	37	1.047	1.223
Altri cereali	2,0	0,4	18,0	8	4	74	86
Patate	2,6	0,4	17,3	11	4	71	86
Legumi secchi	3,2	0,4	6,9	13	4	28	45
Ortaggi	4,7	0,5	13,2	19	4	54	77
Frutta fresca e agrumi	1,1	..	29,8	5	..	122	127
Frutta secca	1,4	3,2	6,5	6	29	27	62
Olio di oliva e di semi	—	47,3	—	—	430	—	430
Zucchero	—	—	69,8	—	—	286	286
Bevande	0,1	—	5,6	..	—	23	23
DI ORIGINE ANIMALE	39,5	37,8	9,1	162	344	38	544
Carni	19,3	10,2	0,3	79	93	1	173
Uova	3,0	2,5	0,2	12	23	1	36
Latte	7,1	7,2	8,2	29	66	34	129
Formaggi	6,6	7,3	0,1	27	66	..	93
Burro	4,3	0,1	..	39	1	40
Lardo e strutto	5,2	—	..	47	—	47
Pesce	3,5	1,1	0,2	15	10	1	26
Totale	88,6	94,1	431,6	363	856	1.770	2.989

(2) Escluse le calorie alcoliche.

18 — BILANCI DELLE IMPRESE (a)

TAV. 361 — Principali voci dei costi e dei ricavi delle grandi imprese

DATI PER UNITÀ FUNZIONALI

Anno 1966

Valori in milioni di lire

RAMI, CLASSI E SOTTOCLASSI DI ATTIVITÀ	CONTO DEL VALORE AGGIUNTO						DIPEN- DENTI N	SPESA PER IL PERSO- NALE	INVESTI- MENTI FISSI LORDI
	Ricavi			Costi					
	Fatturato lordo	Variazioni giacenze	Produ- zione di capitali fissi per proprio uso	Acquisti di materiali e di prodotti vari	Servizi, spese generali e imposte indirette	Valore aggiunto			
IND. ESTRATTIVE	193.893	— 427	13.764	34.609	31.507	141.114	26.368	61.018	30.076
Estraz. carboni fossili e torba	3.974	+ 48	27	864	638	2.547	552	1.699	106
Estraz. combustibili liquidi e gassosi	86.040	+ 373	5.448	8.835	10.713	72.313	3.772	13.478	14.654
Estraz. minerali metalliferi	62.273	— 1.282	8.104	14.902	9.174	45.019	13.769	31.127	12.388
Estraz. altri minerali	41.606	+ 434	185	10.008	10.982	21.235	8.275	14.714	2.928
Estraz. marmo, pietre e altri mat. da costruzione	7.873	+ 199	3	2.157	1.282	4.636	2.471	3.631	362
Estraz. solfo, sale e altri min. non metall.	33.733	+ 235	182	7.851	9.700	16.599	5.804	11.083	2.566
IND. MANIPATTURIERE	15.573.812	+283.683	257.126	8.280.518	2.574.831	5.259.272	1.977.064	3.800.835	965.071
Ind. alimentari e affini	2.191.766	+ 60.295	7.996	1.403.557	408.893	447.607	150.369	290.409	76.876
Ind. molitoria e della pastificazione	341.815	+ 5.758	651	270.187	34.136	43.901	15.950	27.918	6.840
Ind. dolciaria	332.148	+ 4.672	482	161.697	72.775	102.830	39.081	72.713	14.751
Ind. conserviera	441.282	+ 23.317	2.137	306.326	80.365	80.045	36.374	57.943	14.063
Ind. casearia	268.840	+ 6.296	169	202.521	27.226	45.558	17.738	39.275	6.051
Ind. olearia	177.880	+ 1.886	269	145.147	20.139	14.749	4.452	8.693	4.004
Ind. alimentari varie	317.424	+ 16.723	3.436	194.964	66.271	76.348	15.185	34.113	13.911
Ind. delle bevande alcoliche	255.554	+ 1.708	836	102.776	93.307	62.015	16.427	37.873	11.924
Ind. delle bevande analcoliche	54.963	— 45	7	19.084	14.452	21.389	4.740	11.204	5.252
Ind. del freddo	1.860	— 20	9	855	222	772	422	677	50
Ind. del tabacco	156.268	+ 2.915	2	101.259	7.725	50.201	22.919	37.417	4.617
Ind. seta, cotone e fibre artif. e sintetiche	636.259	+ 25.688	1.908	336.894	93.894	233.067	138.879	185.619	27.530
Ind. della seta	116.765	+ 2.970	460	60.801	19.800	39.594	22.033	31.147	6.423
Ind. del cotone	466.549	+ 22.378	1.330	249.120	67.211	173.926	107.030	139.379	17.829
Lavorazione fibre tessili artif. e sintetiche	52.945	+ 340	118	26.973	6.883	19.547	9.816	15.093	3.278
Ind. della lana	354.380	+ 5.953	1.127	174.038	47.108	140.314	74.497	109.977	16.581
Ind. delle fibre dure e tessili varie	292.240	+ 7.665	670	152.088	36.789	111.698	68.617	84.506	13.022
Ind. canapa, lino, juta e simili	82.902	— 52	130	36.483	4.934	21.563	13.271	17.439	1.236
Ind. tessili varie non altrove classificate	229.338	+ 7.717	540	115.605	31.855	90.135	55.346	67.067	11.786
Ind. del vestiario e abbigliamento	227.851	+ 18.962	141	134.893	31.074	80.987	57.314	66.018	8.046
Ind. delle calzature	65.246	+ 2.048	30	33.836	6.531	26.957	22.515	23.492	1.658
Ind. delle pelli e del cuoio	67.583	+ 5.071	66	45.754	5.532	21.434	10.947	17.220	2.615
Ind. del mobilio e arredamento in legno	69.276	+ 2.830	156	31.100	9.882	31.280	19.416	23.681	3.876
Ind. del legno	106.349	+ 1.937	372	56.022	11.328	41.308	26.247	32.844	5.175
Ind. del legno, del sughero e affini	100.752	+ 1.838	363	53.267	10.908	38.778	24.932	30.658	4.981
Ind. dei veicoli e carpent. navale in legno	5.597	+ 99	9	2.755	420	2.530	1.315	2.186	194
Ind. metallurgiche	1.651.932	+ 36.685	60.778	968.281	224.707	556.407	169.026	370.143	199.242
Ind. costruzione macchine non elettriche	1.585.764	— 12.678	8.813	773.819	240.223	567.857	236.633	454.287	71.917
Fonderie di 2ª fusione	119.637	— 391	657	54.501	15.553	49.849	22.984	40.618	6.416
Costr. macchine motrici, variatori, ridut. velocità, ecc.	200.189	+ 12.238	1.225	89.030	30.183	94.439	34.357	73.822	8.217
Costr. macchine utensili e utensileria per macchine	150.901	+ 537	168	72.792	19.806	59.008	24.531	48.817	9.434
Costr. macch. operatrici, per l'agricoltura, pompe, ecc.	566.461	+ 20.010	2.052	309.561	87.872	191.090	74.096	150.096	20.507
Costr. carpenteria metallica, forni, cal- daie, ecc.	386.332	— 47.628	4.299	171.162	62.837	109.004	48.018	90.955	18.556
Fabbric. di prod. meccanici non altrove classificati	162.244	+ 2.556	412	76.773	23.972	64.467	32.647	49.979	8.787

(a) I dati della presente tavola si riferiscono a tutte le imprese che al Censimento 1961 avevano oltre 20 addetti nel settore commerciale e più di 100 addetti nel settore industriale e dei trasporti; fanno eccezione le classi di industria caratterizzate dalla prevalenza di piccole e medie imprese (alimentari, pelli e cuoio, mobilio, legno, poligrafiche, foto-fono, oggetti di plastica, manifatturiere varie ed installazioni impianti) per le quali sono state scelte tutte le aziende che al Censimento avevano più di 50 addetti.

Poiché per le imprese plurisetoriali la rilevazione prevede la compilazione di conti distinti per ciascuna attività svolta, nella presente tavola le varie «unità funzionali» di queste imprese sono state attribuite alla corrispondente classe di attività economica.

In seguito alle variazioni introdotte nell'indagine eseguita con riferimento all'anno 1967, nella tavola figurano alcuni aggregati diversi da quelli riportati negli Annuari precedenti; tuttavia per rendere possibili i confronti con i dati pubblicati anteriormente, vengono

forniti anche per l'anno 1966 i dati elaborati secondo lo stesso schema del 1967.

Le accennate differenze riguardano il fatturato e gli aggregati relativi alla formazione del capitale. In precedenza, il fatturato veniva indicato al netto delle partite di rivalsa sui clienti anziché al lordo; per quanto riguarda la formazione del capitale tra i ricavi figurava l'importo totale degli investimenti lordi fissi (sia autoprodotti che acquistati da terzi) mentre le corrispondenti spese si trovavano raggruppate in una sola voce dei costi (acquisto di capitali fissi). Nella presente tavola gli investimenti fissi totali figurano nell'ultima colonna e sono enucleati dal conto del valore aggiunto il quale comprende dalla parte dei ricavi la sola parte degli investimenti aziendali dovuta ai lavori interni, e dalla parte dei costi le relative spese per acquisti di materiali e di servizi che si trovano conglobati insieme ai corrispondenti costi sostenuti per la produzione vendibile.

Segue Tav. 361 — *Principali voci dei costi e dei ricavi delle grandi imprese*

DATI PER UNITÀ FUNZIONALI

Anno 1966

Valori in milioni di lire

RAMI, CLASSI E SOTTOCLASSI DI ATTIVITÀ	CONTO DEL VALORE AGGIUNTO						DIPEN- DENTI N	SPESE PER IL PERSO- NALE	INVESTI- MENTI FISSI LORDI
	Ricavi			Costi					
	Fatturato lordo	Variazioni giacenze	Produ- zione di capitali fissi per proprio uso	Acquisti di materiali e di prodotti vari	Servizi, spese generali e imposte indirette	Valore aggiunto			
Ind. costr. macch., appar., strumenti elet- trici, ecc.	979.461	+ 39.597	8.786	507.197	160.006	360.641	151.571	290.062	41.167
Ind. meccan. di precis., fabbr. monete, ecc.	313.653	+ 10.235	317	148.483	34.391	141.331	50.897	115.219	10.408
Officine per lavor. e riparaz. meccaniche varie	72.343	+ 1.051	306	32.305	6.930	34.465	13.677	25.871	3.926
Ind. costr. mezzi di trasporto e lavori affini	1.873.375	+ 15.856	27.109	1.091.306	171.779	653.255	238.691	534.403	104.745
Ind. lavor. minerali non metalliferi	610.220	+ 4.815	5.551	241.545	116.156	262.885	112.099	191.140	54.355
Ind. chimiche	1.861.512	+ 25.362	30.164	837.771	414.461	664.806	162.617	393.691	125.747
Ind. derivati del petrolio e del carbone .	628.173	+ 6.298	11.927	307.530	206.669	132.199	18.946	60.256	86.856
Ind. gomma elastica	391.124	+ 4.303	2.254	175.125	65.126	157.430	48.162	107.551	16.314
Ind. prod. cellulosa per usi tessili, fibre artificiali	355.588	+ 1.277	11.427	160.256	71.039	136.997	40.159	78.958	25.672
Ind. carta e cartotecnica	371.332	+ 4.348	76.201	289.146	44.000	118.735	43.688	83.323	31.235
Ind. poligrafiche, editoriali e affini . . .	413.583	+ 6.553	361	125.264	111.797	183.436	53.312	151.014	19.932
Ind. foto-fono-cinematografiche	16.713	— 222	—	4.383	5.701	6.407	1.646	3.899	558
Ind. prodotti delle materie plastiche . .	83.970	+ 964	315	40.875	12.836	31.538	15.254	22.553	3.372
Ind. manifatturiere varie	197.851	+ 5.875	349	107.791	30.254	66.030	28.966	47.282	9.629
IND. COSTRUZIONI E INSTALLAZ. IMPIANTI .	825.666	+ 3.390	2.040	297.228	147.791	386.077	172.098	299.688	40.738
Ind. delle costruzioni	643.882	+ 4.335	1.665	232.462	113.252	304.168	136.833	229.973	35.877
Ind. dell'installazione di impianti	181.784	— 945	375	64.766	34.539	81.909	35.265	69.715	4.861
PROD. DISTR. ENERGIA ELETT., GAS E ACQUA	1.411.904	+ 10.621	62.043	303.367	249.632	931.569	122.704	445.450	392.518
Prod. e distrib. di energia elettrica . . .	1.104.606	+ 8.514	49.812	169.034	209.990	783.908	96.125	359.128	343.033
Prod. e distrib. di gas	251.208	+ 2.167	9.574	124.925	32.502	105.522	17.057	56.215	27.289
Distribuzione di acqua	56.090	— 60	2.657	9.408	7.140	42.139	9.522	30.107	22.196
COMMERCIO	6.229.849	+ 75.391	—	4.739.046	754.014	812.180	256.664	545.651	131.907
Commercio all'ingrosso	4.493.497	+ 57.234	—	3.592.740	558.393	399.598	110.289	269.013	78.268
Comm. ingrosso prodotti agricoli e alim- mentari	376.116	+ 4.324	—	313.091	26.899	40.450	23.571	27.846	6.943
Comm. ingrosso mat. prime e ausil. non alimentari	2.149.531	+ 17.011	—	1.699.528	333.043	133.971	26.098	87.234	55.723
Comm. ingrosso prodotti industriali non alimentari	1.967.850	+ 35.899	—	1.580.121	198.451	225.177	60.620	153.933	15.602
Commercio al minuto generi alimentari .	152.694	+ 436	—	124.288	5.485	23.357	9.851	17.405	3.696
Comm. minuto prod. tessili, vest., abbigl., arred.	502.119	+ 6.200	—	369.983	28.079	110.257	44.568	73.505	8.008
Comm. minuto prod. meccan. e artic. vari	677.075	+ 10.458	—	526.036	50.546	110.951	37.733	79.435	10.497
Comm. minuto generi diversi, alim. e non alimentari	35.196	+ 164	—	25.347	2.402	7.611	3.768	5.639	580
Alberghi e pubblici esercizi	124.793	+ 228	—	48.257	12.783	63.981	33.456	45.540	7.708
Attività ausiliarie del commercio	244.475	+ 671	—	52.395	96.326	96.425	16.999	55.114	23.150
TRASPORTI E COMUNICAZIONI	2.179.091	— 3.537	—	270.880	508.409	1.396.265	548.014	1.467.330	510.533
Trasp. ferroviari e tranviari extraurbani.	489.337	— 1.459	—	98.103	125.141	264.634	169.284	498.422	169.000
Trasp. extraurbani su strada	103.624	— 40	—	18.619	17.356	67.609	28.272	61.139	7.090
Trasporti urbani	136.979	— 199	—	25.330	18.199	93.251	61.879	178.756	11.065
Trasporti lacuali e fluviali	1.220	+ 10	—	197	100	933	390	1.122	173
Trasporti marittimi	207.668	— 63	—	45.451	75.641	86.513	19.887	78.427	34.351
Trasporti aerei	150.659	— 1.758	—	29.154	41.893	77.854	9.917	44.953	10.548
Attività ausiliarie dei trasporti	202.611	— 462	—	9.606	55.686	136.857	42.973	96.347	93.035
Comunicazioni	886.993	+ 434	—	44.420	174.393	668.614	215.412	508.164	185.271

Segue Tav. 361 — *Principali voci dei costi e dei ricavi delle grandi imprese*

DATI PER UNITÀ FUNZIONALI

Anno 1967

Valori in milioni di lire

RAMI, CLASSI E SOTTOCLASSI DI ATTIVITÀ	CONTO DEL VALORE AGGIUNTO						DIPEN- DENTI N	SPESE PER IL PERSO- NALE	INVESTI- MENTI FISSI LORDI
	Ricavi			Costi		Valore aggiunto			
	Fatturato lordo	Variazioni giacenze	Produ- zione di capitali fissi per proprio uso	Acquisti di materiali e di prodotti vari	Servizi, spese generali e imposte indirette				
IND. ESTRATTIVE	196.599	+ 689	17.885	43.847	26.199	145.127	25.222	63.405	35.764
Estraz. carboni fossili e torba	4.769	— 4	21	701	667	3.418	552	1.859	25
Estraz. combustibili liquidi e gassosi	89.685	+ 408	6.609	9.857	8.967	77.878	4.129	15.244	19.725
Estraz. minerali metalliferi	65.943	— 807	11.043	19.312	10.828	46.039	13.545	32.155	11.213
Estraz. altri minerali	36.202	+ 1.092	212	13.977	5.737	17.792	6.996	14.147	4.801
<i>Estraz. marmo, pietre e altri mat. da costruz.</i>	<i>7.653</i>	<i>+ 352</i>	<i>5</i>	<i>2.133</i>	<i>1.178</i>	<i>4.699</i>	<i>2.211</i>	<i>3.708</i>	<i>650</i>
<i>Estraz. solfo, sale e altri min. non metall.</i>	<i>28.549</i>	<i>+ 740</i>	<i>207</i>	<i>11.844</i>	<i>4.559</i>	<i>13.093</i>	<i>4.785</i>	<i>10.439</i>	<i>4.151</i>
IND. MANIFATTURIERE	16.582.716	+438.007	238.479	8.845.656	2.644.843	5.768.703	2.001.849	4.270.798	991.321
Ind. alimentari e affini	2.236.851	+ 63.306	8.498	1.431.330	404.179	473.146	148.848	314.706	78.595
<i>Ind. molitoria e della pastificazione</i>	<i>325.235</i>	<i>— 722</i>	<i>2.109</i>	<i>254.362</i>	<i>28.048</i>	<i>44.212</i>	<i>14.405</i>	<i>27.544</i>	<i>7.168</i>
<i>Ind. dolciaria</i>	<i>348.082</i>	<i>+ 4.655</i>	<i>1.030</i>	<i>175.509</i>	<i>73.011</i>	<i>105.247</i>	<i>38.220</i>	<i>78.872</i>	<i>15.009</i>
<i>Ind. conserviera</i>	<i>480.129</i>	<i>+ 11.812</i>	<i>1.842</i>	<i>322.426</i>	<i>80.684</i>	<i>90.673</i>	<i>37.502</i>	<i>65.100</i>	<i>13.970</i>
<i>Ind. casearia</i>	<i>262.102</i>	<i>+ 2.098</i>	<i>156</i>	<i>192.511</i>	<i>25.159</i>	<i>46.686</i>	<i>17.256</i>	<i>41.283</i>	<i>5.123</i>
<i>Ind. olearia</i>	<i>151.749</i>	<i>+ 5.195</i>	<i>158</i>	<i>128.716</i>	<i>13.427</i>	<i>14.959</i>	<i>3.668</i>	<i>7.640</i>	<i>3.525</i>
<i>Ind. alimentari varie</i>	<i>349.533</i>	<i>+ 37.253</i>	<i>1.533</i>	<i>229.515</i>	<i>74.052</i>	<i>84.752</i>	<i>16.928</i>	<i>40.847</i>	<i>18.556</i>
<i>Ind. delle bevande alcoliche</i>	<i>270.194</i>	<i>+ 2.362</i>	<i>1.610</i>	<i>110.361</i>	<i>96.595</i>	<i>67.210</i>	<i>16.496</i>	<i>41.882</i>	<i>10.922</i>
<i>Ind. delle bevande analcoliche</i>	<i>48.659</i>	<i>+ 614</i>	<i>60</i>	<i>17.404</i>	<i>13.086</i>	<i>18.843</i>	<i>4.140</i>	<i>11.109</i>	<i>4.114</i>
<i>Ind. del freddo</i>	<i>1.168</i>	<i>+ 39</i>	<i>—</i>	<i>526</i>	<i>117</i>	<i>564</i>	<i>233</i>	<i>429</i>	<i>208</i>
Ind. del tabacco	171.685	— 675	153	97.508	13.241	60.414	22.358	38.691	3.137
Ind. seta, cotone e fibre artif. e sintetiche	591.571	+ 23.029	2.844	306.701	88.299	222.444	132.451	189.940	31.335
<i>Ind. della seta</i>	<i>102.317</i>	<i>+ 3.529</i>	<i>326</i>	<i>53.885</i>	<i>17.132</i>	<i>35.155</i>	<i>18.374</i>	<i>29.111</i>	<i>3.274</i>
<i>Ind. del cotone</i>	<i>452.389</i>	<i>+ 18.166</i>	<i>2.450</i>	<i>234.134</i>	<i>65.433</i>	<i>173.438</i>	<i>105.747</i>	<i>148.892</i>	<i>23.062</i>
<i>Lavorazione fibre tessili artif. e sintetiche</i>	<i>36.865</i>	<i>+ 1.334</i>	<i>68</i>	<i>18.682</i>	<i>5.734</i>	<i>13.851</i>	<i>8.330</i>	<i>11.937</i>	<i>4.999</i>
Ind. della lana	314.226	+ 6.441	716	148.387	40.893	132.103	69.508	110.417	19.343
Ind. delle fibre dure e tessili varie	280.302	+ 5.827	1.444	137.397	35.660	114.516	66.955	89.323	14.496
<i>Ind. canapa, lino, juta e simili</i>	<i>68.041</i>	<i>— 2.365</i>	<i>520</i>	<i>37.258</i>	<i>6.170</i>	<i>22.768</i>	<i>13.034</i>	<i>19.032</i>	<i>2.209</i>
<i>Ind. tessili varie non altrove classificate</i>	<i>212.261</i>	<i>+ 8.192</i>	<i>924</i>	<i>100.139</i>	<i>29.490</i>	<i>91.748</i>	<i>53.921</i>	<i>70.291</i>	<i>12.287</i>
Ind. del vestiario e abbigliamento	231.898	+ 7.035	886	117.877	33.588	88.354	59.887	74.127	8.746
Ind. delle calzature	80.045	+ 1.205	140	42.266	8.259	30.865	23.646	26.752	2.159
Ind. delle pelli e del cuoio	69.849	+ 3.204	206	45.234	5.388	22.637	11.018	18.815	2.272
Ind. del mobilio e arredamento in legno	74.966	+ 3.846	610	33.672	9.817	35.933	20.296	27.270	4.804
Ind. del legno	111.893	+ 2.536	725	58.287	11.694	45.173	25.068	34.900	6.129
<i>Ind. del legno, del sughero e affini</i>	<i>104.657</i>	<i>+ 2.301</i>	<i>682</i>	<i>55.307</i>	<i>11.058</i>	<i>41.275</i>	<i>23.859</i>	<i>32.043</i>	<i>6.080</i>
<i>Ind. dei veicoli e carpent. navale in legno</i>	<i>7.236</i>	<i>+ 235</i>	<i>43</i>	<i>2.980</i>	<i>636</i>	<i>3.898</i>	<i>1.209</i>	<i>2.857</i>	<i>49</i>
Ind. metallurgiche	1.798.743	+ 93.183	42.862	1.087.810	216.376	630.602	170.471	417.670	184.493
Ind. costr. macch. non elettr. carpent. me.	1.708.912	+ 54.553	9.235	871.471	262.578	638.651	241.834	518.045	115.208
<i>Fonderie di 2ª fusione</i>	<i>132.524</i>	<i>+ 3.904</i>	<i>831</i>	<i>60.087</i>	<i>16.803</i>	<i>60.369</i>	<i>22.874</i>	<i>46.106</i>	<i>20.824</i>
<i>Costr. macchine motrici, variatori, riduttori, veloc., ecc.</i>	<i>266.093</i>	<i>+ 10.489</i>	<i>1.812</i>	<i>118.688</i>	<i>40.248</i>	<i>119.458</i>	<i>38.121</i>	<i>92.453</i>	<i>20.389</i>
<i>Costr. macchine utensili e utensierie per macchine</i>	<i>160.996</i>	<i>+ 4.073</i>	<i>1.417</i>	<i>80.234</i>	<i>24.140</i>	<i>62.112</i>	<i>23.606</i>	<i>52.436</i>	<i>13.221</i>
<i>Costr. macch. operatrici, per l'agricoltura, pompe, ecc.</i>	<i>670.921</i>	<i>+ 20.161</i>	<i>2.247</i>	<i>374.072</i>	<i>101.309</i>	<i>217.948</i>	<i>79.565</i>	<i>178.699</i>	<i>35.471</i>
<i>Costr. carpenteria metallica, forni, caldaje, ecc.</i>	<i>307.136</i>	<i>+ 8.251</i>	<i>1.774</i>	<i>154.356</i>	<i>56.056</i>	<i>106.749</i>	<i>44.826</i>	<i>91.850</i>	<i>15.031</i>
<i>Fabbric. di prod. meccanici non altrove classif.</i>	<i>171.242</i>	<i>+ 7.675</i>	<i>1.154</i>	<i>84.034</i>	<i>24.022</i>	<i>72.015</i>	<i>32.842</i>	<i>56.501</i>	<i>10.272</i>

Segue Tav. 361 — *Principali voci dei costi e dei ricavi delle grandi imprese*

DATI PER UNITÀ FUNZIONALI

Anno 1967

Valori in milioni di lire

RAMI, CLASSI E SOTTOCLASSI DI ATTIVITÀ	CONTO DEL VALORE AGGIUNTO						DIPEN- DENTI N	SPESE. PER IL PERSO- NALE	INVESTI- MENTI FISSI LORDI
	Ricavi			Costi					
	Fatturato lordo	Variazioni giacenze	Produ- zione di capitali fissi per proprio uso	Acquisti di materiali e di prodotti vari	Servizi, spese generali e imposte indirette	Valore aggiunto			
Ind. costr. macch., appar., strumenti elet- trici, ecc.	1.075.722	+ 52.085	10.979	565.386	156.856	416.544	159.921	338.315	47.409
Ind. meccan. di precis., fabbr. monete, ecc.	375.120	+ 4.741	10.530	164.909	51.169	174.313	52.563	136.171	9.201
Officine per lavoraz. e riparaz. meccaniche varie	67.805	+ 783	316	31.337	7.795	29.772	11.732	21.984	3.650
Ind. costr. mezzi di trasporto e lavori affini	2.115.923	+ 33.910	14.814	1.232.108	220.881	711.658	251.958	628.517	40.344
Ind. lavor. minerali non metalliferi	638.336	+ 11.983	12.860	262.324	112.588	288.267	106.316	204.121	51.264
Ind. chimiche	2.029.093	+ 31.790	71.095	996.188	378.364	757.426	171.728	468.019	163.853
Ind. derivati del petrolio e del carbone . .	723.861	+ 17.067	6.971	339.443	278.485	129.971	15.951	57.622	61.007
Ind. gomma elastica	395.690	+ 6.195	1.952	186.545	41.366	175.926	51.303	118.567	29.295
Ind. prod. cellulosa per usi tessili, fibre artificiali	318.483	- 6.423	29.889	150.975	60.247	130.727	39.243	88.559	47.738
Ind. carta e cartotecnica	383.626	+ 7.141	7.587	232.193	42.166	123.995	42.412	89.648	29.147
Ind. poligrafiche, editoriali e affini	454.391	+ 8.472	723	137.323	118.142	208.121	54.953	169.387	21.050
Ind. foto-fono-cinematografiche	32.229	+ 879	201	12.231	6.063	15.015	3.396	8.804	1.441
Ind. prodotti delle materie plastiche	108.234	+ 2.853	720	52.392	14.093	45.322	19.517	30.466	5.559
Ind. manifatturiere varie	193.262	+ 3.041	1.523	104.362	26.656	66.808	28.516	49.962	9.646
IND. COSTRUZIONI E INSTALLAZ. IMPIANTI .	943.168	+ 2.950	4.444	358.117	164.736	427.709	178.940	330.999	45.174
Ind. delle costruzioni	726.951	+ 1.117	2.882	274.755	121.961	334.234	144.408	254.786	37.877
Ind. dell'installazione di impianti	216.217	+ 1.833	1.562	83.362	42.775	93.475	34.532	76.213	7.297
PROD. DISTR. ENERGIA ELETR., GAS E ACQUA	1.560.702	+ 10.238	270.077	513.776	344.617	982.624	126.294	479.858	466.656
Prod. e distrib. di energia elettrica	1.243.783	+ 14.510	240.501	351.650	318.504	828.640	102.046	392.687	413.957
Prod. e distrib. di gas	260.303	- 4.662	25.881	150.101	19.352	112.069	14.886	53.490	32.098
Distribuzione di acqua	56.616	+ 390	3.695	12.025	6.761	41.915	9.362	33.681	20.601
COMMERCIO	6.668.949	+106.600	-	4.922.181	983.930	869.438	244.230	542.623	153.195
Commercio all'ingrosso	4.850.328	+ 86.312	-	3.723.265	784.210	429.165	102.702	258.773	85.133
<i>Comm. ingrosso prodotti agricoli e ali-</i> <i>mentari</i>	331.671	+ 3.310	-	271.382	25.844	37.755	21.173	25.022	5.443
<i>Comm. ingrosso mat. prime e ausil. non</i> <i>alim.</i>	2.461.437	+ 36.584	-	1.754.998	591.849	151.174	25.153	91.178	65.124
<i>Comm. ingrosso prodotti industriali non</i> <i>alimentari</i>	2.057.220	+ 46.418	-	1.696.885	166.517	240.236	56.376	142.573	14.566
Commercio al minuto generi alimentari . .	151.205	+ 1.673	-	122.282	6.241	24.355	9.275	17.189	5.679
Comm. minuto prod. tessili, vest., abbigl., arredamento	521.254	+ 8.671	-	382.962	29.693	117.270	43.171	76.932	6.397
Comm. minuto prod. meccanici e artic. vari	718.557	+ 8.697	-	560.775	52.889	113.590	35.078	77.766	9.992
Comm. minuto generi diversi, alim. e non alimentari	30.794	- 396	-	21.341	1.863	7.194	3.195	4.987	567
Alberghi e pubblici esercizi	127.906	+ 684	-	44.971	14.943	68.676	32.814	47.165	12.301
Attività ausiliarie del commercio	268.905	+ 959	-	66.585	94.091	109.188	17.995	59.811	33.126
TRASPORTI E COMUNICAZIONI	2.365.468	+ 4.102	-	276.171	556.370	1.537.029	538.940	1.540.423	551.489
Trasp. ferroviari e tranviari extraurbani	555.417	+ 158	-	126.306	129.663	299.606	160.553	499.044	143.073
Trasp. extraurbani su strada	102.497	+ 6	-	16.909	18.309	67.285	27.049	61.075	5.584
Trasp. urbani	136.445	- 795	-	20.176	20.854	94.620	60.077	189.312	14.199
Trasp. lacuali e fluviali	1.268	+ 12	-	270	78	932	428	1.219	301
Trasporti marittimi	213.972	+ 18	-	38.143	89.794	86.053	22.144	89.958	16.883
Trasporti aerei	163.216	+ 577	-	15.221	66.647	81.925	10.829	48.969	47.156
Attività ausiliarie dei trasporti	217.873	- 116	-	6.628	68.936	142.193	39.956	96.831	113.031
Comunicazioni	974.780	+ 4.242	-	52.518	162.089	764.415	217.904	554.015	211.262

19 — PUBBLICA AMMINISTRAZIONE

1 — AMMINISTRAZIONE DELLO STATO

BILANCIO DELLO STATO (*)

TAV. 362 — Conto generale delle spese e delle entrate

miliardi di lire

VOCI	COMPETENZA					CASSA				
	3° semestre 1964	1965	1966	1967	1968	1964	1965	1966	1967	1968
CONTO SPESE ED ENTRATE CORRENTI										
SPESE	2.840,8	6.353,7	7.032,1	7.376,9	8.567,9	5.260,8	6.290,7	6.907,6	6.774,0	8.169,9
Acquisto di beni e servizi	361,9	802,7	885,8	910,4	1.039,4	654,6	735,3	773,7	781,7	877,6
Retribuzioni a dipendenti e pensionati	1.294,9	2.590,4	2.829,7	2.951,2	3.169,1	2.248,8	2.612,2	2.801,9	2.899,0	3.130,3
Interessi	120,7	286,5	316,4	389,4	471,0	289,0	274,2	327,9	387,5	439,5
Trasferimenti	957,3	2.357,7	2.682,4	2.659,5	3.250,5	1.817,6	2.402,9	2.674,8	2.358,9	3.192,7
Poste correttive e partite di giro	106,0	316,4	317,8	466,4	637,9	250,6	266,1	329,3	346,9	529,8
ENTRATE	3.075,7	6.857,9	7.417,7	8.404,4	9.160,2	6.057,5	6.513,7	7.396,5	8.261,0	9.092,4
Redditi patrimoniali	18,6	91,8	87,9	113,2	66,5	47,5	52,6	95,6	83,9	42,9
Entrate tributarie	2.959,9	6.499,4	7.007,1	7.848,3	8.589,9	5.809,1	6.209,5	6.978,0	7.758,8	8.612,7
Trasferimenti	42,3	158,0	198,9	253,3	282,8	98,2	154,5	183,7	296,1	305,4
Altre entrate e partite di giro	54,9	108,7	123,8	189,6	221,0	102,7	97,1	139,2	122,2	131,4
AVANZO	234,9	504,2	385,6	1.027,5	592,3	796,9	223,0	488,9	1.487,0	922,5
CONTO CAPITALE										
SPESE	759,3	2.110,0	2.484,4	2.945,2	3.298,3	1.221,8	1.846,1	2.367,2	1.844,0	3.066,2
Investimenti diretti	84,7	231,3	272,7	567,7	618,8	164,1	169,1	169,4	210,4	276,3
Trasferimenti	473,0	1.202,7	1.168,5	1.381,5	1.668,5	688,0	1.007,5	1.122,4	1.090,4	1.304,4
Concessione di crediti e anticipazioni	51,7	333,5	515,5	409,5	498,8	71,0	226,6	563,7	303,5	647,8
Estinzione di debiti	31,0	246,6	463,6	408,4	135,1	268,4	255,9	459,9	97,5	435,6
Altre spese	118,9	95,9	64,1	178,1	377,1	30,3	187,0	51,8	142,2	402,1
ENTRATE	408,9	1.370,5	2.510,8	2.086,4	2.405,2	1.403,1	1.019,1	2.664,6	2.574,5	2.722,3
Avanzo di parte corrente	234,9	504,2	385,6	1.027,5	592,3	796,9	223,0	488,9	1.487,0	922,5
Trasferimenti	3,1	3,6	3,2	3,3	3,7	3,2	2,6	3,3	2,8	3,3
Accensione di debiti e anticipazioni	83,2	718,7	1.642,8	911,5	1.476,8	498,7	664,1	1.690,4	927,5	1.455,7
Riscossione di crediti	86,3	130,1	463,8	137,4	310,8	103,0	126,7	466,6	142,2	317,9
Altre entrate	1,4	13,9	15,4	16,7	21,6	1,3	2,7	15,4	15,0	22,9
SALDO FINALE										
Avanzo	—	—	26,4	—	—	181,3	—	297,4	730,5	—
Disavanzo	350,4	739,5	—	848,8	893,1	—	827,0	—	—	343,9

(*) I dati dell'anno 1968 sono provvisori.

Le spese e le entrate del bilancio dello Stato sono state riclassificate adottando i criteri seguiti nello schema di contabilità nazionale nel quale esse sono distinte in spese ed entrate correnti e spese ed entrate in conto capitale. Per quanto concerne le *spese correnti* è opportuno precisare che la voce *trasferimenti* comprende le erogazioni a favore di persone fisiche e giuridiche, di diritto privato o pubblico e i trasferimenti all'estero (per il contenuto analitico cfr. Tav. 363).

In merito alle *entrate correnti* si precisa che la voce *Entrate diverse* comprende anche le entrate derivanti da multe, ammende, indennità di mora ed altre affini.

Per quanto concerne le *spese in conto capitale*, si rileva che la voce *trasferimenti* comprende i contributi a favore di persone fisiche o giuridiche, di diritto privato o pubblico, per la costruzione, manutenzione e riparazione straordinaria di opere o per l'acquisto di impianti, macchine, ecc.

Per le *entrate in conto capitale*, merita precisare che la voce *trasferimenti* comprende le donazioni internazionali, i contributi da parte di enti pubblici o privati per la costruzione di opere nonché le imposte di successione e donazione e la voce *altre entrate* comprende le entrate derivanti dalla vendita di mobili, di materiale di demolizione ed altre entrate affini.

TAV. 363 — Trasferimenti

CASSA - miliardi di lire

SPESE	SETTORE PRIVATO			SETTORE PUBBLICO			TOTALE		
	1966	1967	1968	1966	1967	1968	1966	1967	1968
TRASFERIMENTI CORRENTI	809,8	920,0	1.147,4	1.865,0	1.439,0	2.045,3	2.674,8	2.359,0	3.192,7
Pensioni di guerra	271,0	274,4	362,8	—	—	—	271,0	274,4	362,8
Risarcimento danni di guerra	19,6	19,3	23,1	—	—	—	19,6	19,3	23,1
Sussidi al personale	1,7	1,9	1,6	—	—	—	1,7	1,9	1,6
Contributi ad istituzioni private non aventi fini di lucro	65,1	67,4	79,3	—	—	—	65,1	67,4	79,3
Erogazioni dirette dello Stato per assistenza gratuita	39,0	56,7	61,9	—	—	—	39,0	56,7	61,9
Contributi ad aziende di produzione	413,4	500,3	618,7	—	—	—	413,4	500,3	618,7
Alle imprese	173,8	289,7	321,3	—	—	—	173,8	289,7	321,3
Alle aziende autonome dello Stato a ciclo produttivo	239,6	210,6	297,4	—	—	—	239,6	210,6	297,4
Contributi ad Enti pubblici	—	—	—	1.829,7	1.378,3	1.947,8	1.829,7	1.378,3	1.947,8
Agli Enti territoriali	—	—	—	744,3	645,5	848,4	744,3	645,5	848,4
Agli organi previdenziali	—	—	—	897,9	544,4	864,5	897,9	544,4	864,5
Ad altri Enti	—	—	—	187,5	188,4	234,9	187,5	188,4	234,9
Trasferimenti all'estero	—	—	—	35,3	60,7	97,5	35,3	60,7	97,5
TRASFERIMENTI IN ONTO CAPITALE	456,0	597,6	601,6	666,4	492,8	702,8	1.122,4	1.090,4	1.304,4
Ad aziende	456,0	597,6	601,6	—	—	—	456,0	597,6	601,6
A Comuni ed altri Enti pubblici	—	—	—	666,4	492,8	702,8	666,4	492,8	702,8
Totale	1.265,8	1.517,6	1.749,0	2.531,4	1.931,8	2.748,1	3.797,2	3.449,4	4.497,1

TAV. 364 — Entrate tributarie

milioni di lire

TRIBUTI	COMPETENZA			CASSA		
	1966	1967	1968	1966	1967	1968
DATI RIASSUNTIVI						
Imposte sul reddito e sul patrimonio	1.993.734	2.226.454	2.415.409	1.994.091	2.212.639	2.460.781
Imposte sugli affari	690.540	780.412	821.105	734.921	773.493	832.153
Imposte sul movimento e scambio delle merci e servizi	3.034.760	3.438.882	3.735.952	2.957.455	3.378.354	3.668.100
Imposte sui consumi	1.111.290	1.237.037	1.343.345	1.139.173	1.214.813	1.346.092
Lotto e loterie	127.805	165.572	274.166	100.068	122.378	235.190
Entrate assimilabili a tributi	48.954	—	—	52.300	57.085	70.400
Totale entrate tributarie	7.007.083	7.848.357	8.589.977	6.978.008	7.758.762	8.612.716

PER CATEGORIE DI TRIBUTI

Imposte sul reddito e sul patrimonio	1.993.734	2.226.454	2.415.409	1.994.091	2.212.639	2.460.781
IMPOSTE SUL REDDITO	1.883.287	2.105.426	2.214.794	1.842.549	2.040.940	2.209.403
Imposta sui fondi rustici	3.580	3.345	3.532	5.030	3.672	3.733
Imposta sui fabbricati	27.823	27.454	27.986	28.925	27.034	27.315
Imposta sui redditi di R. M.	1.120.267	1.191.995	1.291.033	1.101.784	1.150.219	1.273.664
Imposta complementare progressiva sul reddito e relativa addizionale	218.231	244.886	269.504	214.847	237.633	270.972
Imposta sulle società e sulle obbligazioni	184.653	223.861	230.999	180.302	218.505	231.689
Ritenute sugli utili distribuiti dalle Società	44.889	40.920	37.002	44.527	41.195	37.896
Addizionale sui tributi locali ed erariali	198.183	200.038	214.488	177.960	200.992	219.721
Addizionale pre-Calabria	85.661	92.815	100.986	89.174	91.052	101.357
Addizionale pro-alluvionati	—	80.112	39.264	—	70.638	43.056
IMPOSTE SUL PATRIMONIO	110.447	121.028	200.615	151.542	171.699	251.378
Imposta sulle successioni e donazioni	89.627	104.223	97.035	88.682	100.495	98.202
Addizionale alle imposte sulle successioni	10.259	5.526	5.172	5.155	5.559	5.707
Imposta straordinaria progressiva sul patrimonio	1.867	1.812	1.331	4.153	1.554	1.605
Altre	8.694	9.467	97.077	53.552	64.091	145.864

Segue Tav. 364 — Entrate tributarie

milioni di lire

TRIBUTI	COMPETENZA			CASSA		
	1966	1967	1968	1966	1967	1968
<i>Segue PER CATEGORIE DI TRIBUTI</i>						
Imposte sugli affari	690.540	780.412	821.105	734.921	773.493	832.153
IMPOSTA DI REGISTRO E BOLLO	538.849	596.357	617.428	546.392	595.198	618.174
Imposta di registro	259.913	296.543	300.055	263.679	285.405	296.612
Tassa di bollo	226.173	239.853	251.677	239.992	241.018	247.616
Imposta di surrogazione del registro e del bollo	52.763	59.961	65.696	42.721	68.775	73.946
IMPOSTA IPOTECARIA E RELATIVA ADDIZIONALE	46.844	73.032	80.093	69.553	70.199	81.236
IMPOSTA SULLE CONCESSIONI GOVERNATIVE	89.049	93.150	104.034	103.240	88.337	111.495
ALTRE	15.798	17.873	19.550	15.736	19.759	21.248
Imposte sul movimento e scambio delle merci e servizi	3.034.760	3.438.882	3.735.952	2.957.455	3.378.354	3.668.100
IMPOSTA GENERALE SULL'ENTRATA	1.408.464	1.556.805	1.639.695	1.377.365	1.537.618	1.648.071
IMPOSTA DI CONGUAGLIO SUI PRODOTTI INDUSTRIALI IMPORTATI	118.222	142.363	151.742	129.110	130.022	162.250
TASSE SULLA CIRCOLAZIONE E TRASPORTI	144.001	162.208	187.808	138.315	161.664	181.165
Tasse automobilistiche		154.980	179.472	131.995	154.449	173.049
Addizionale all'imposta di circolazione degli autoveicoli	144.001	7.228	8.336	6.320	7.215	8.116
OLII MINERALI E LORO DERIVATI	1.022.048	1.169.957	1.293.222	960.892	1.146.663	1.210.176
DOGANE E DIRITTI MARITTIMI	227.333	251.574	199.467	222.579	257.972	205.486
SOVRIMPOSTA DI CONFINE	15.640	37.170	38.238	28.516	34.172	35.479
PRELIEVI SUI PRODOTTI AGRICOLI	72.998	88.460	194.745	65.734	88.055	194.959
ALTRE	26.054	30.345	31.035	34.944	22.188	30.514
Imposte sui consumi	1.111.290	1.237.037	1.343.345	1.139.173	1.214.813	1.348.092
CANONI ABBONAMENTO RADIODIFFUSIONE E TV	85.971	91.972	107.042	85.840	94.088	96.132
DIRITTI ERARIALI SUI PUBBLICI SPETTACOLI	42.136	51.466	54.558	48.800	50.950	52.649
IMPOSTE DI FABBRICAZIONE	157.692	165.097	174.264	162.322	166.253	173.651
Spiriti	35.635	38.675	44.870	35.464	38.700	47.209
Birra	24.470	26.338	28.113	23.697	26.470	25.614
Zucchero	39.477	39.789	43.879	39.894	40.288	43.688
Glucosio, maltosio e analoghe materie prime	525	594	658	528	585	653
Margarina	1.930	530	581	1.509	538	539
Gas incondensabili	22.997	31.683	34.856	27.876	31.708	32.952
Filati di fibre tessili naturali e artificiali	32.658	27.488	21.307	33.354	27.964	22.996
IMPOSTA SUL GAS E SULL'ENERGIA ELETTRICA	42.113	96.855	109.209	42.204	94.496	107.651
IMPOSTA SUL CONSUMO	68.596	77.633	81.272	72.366	78.851	80.568
Caffè	61.053	70.727	74.359	65.750	69.994	73.061
Cacao	7.543	6.906	6.913	6.616	8.857	7.507
BANANE	25.802	25.980	26.605	24.754	26.548	24.695
PROVENTI DELLA VENDITA DEI DENATURANTI E DEI CONTRASSEGNI DI STATO	13.417	14.373	13.028	13.489	14.229	15.476
MONOPOLI	654.122	684.453	719.563	648.961	661.802	737.180
Tabacchi	607.096	636.858	673.192	602.384	615.170	688.938
Sali	19.897	20.331	20.554	19.357	19.700	21.466
Cartine e tubetti per sigarette	2.142	2.072	1.505	2.083	2.027	2.012
Altri proventi del monopolio	24.987	25.192	24.312	25.137	24.905	24.764
ALTRE IMPOSTE SUI CONSUMI	21.441	29.208	57.804	40.437	27.596	58.090
Lotto e lotterie	127.805	165.572	274.166	100.068	122.378	235.190
Lotto	113.590	153.539	262.790	89.723	110.389	222.688
Imposta unica sui giuochi di abilità e sui concorsi pronostici	4.185	7.229	7.325	6.522	7.201	7.509
Altri proventi del lotto e lotterie	10.030	4.804	4.051	3.823	4.788	4.993
Entrate assimilabili a tributi	48.954	—	—	52.300	57.085	70.400
Totale entrate tributarie	7.007.083	7.848.357	8.589.977	6.978.008	7.758.762	8.612.716

TAV. 365 — Conto generale delle variazioni di cassa (a)

miliardi di lire

CONTI	1967		1968	
	Conti in avanzo	Conti in disavanzo	Conti in avanzo	Conti in disavanzo
Bilancio:				
nel complesso	730,5	—	—	343,9
partite finanziarie	—	830,0	—	1.020,1
Banca d'Italia	—	67,4	—	89,9
Cassa DD e PP e conti postali	—	759,9	—	237,4
Conti correnti	62,4	392,2	223,3	289,5
Altri conti	1.256,6	—	2.078,3	320,8
Totale	2.049,5	2.049,5	2.301,6	2.301,6

(a) Ad eccezione delle partite finanziarie del bilancio.

TAV. 366 — Debiti pubblici interni (a)

miliardi di lire

DEBITI	AL 30 GIUGNO		AL 31 DICEMBRE		
	1966	1967	1966	1967	1968
	DEBITI PATRIMONIALI	2.554,6	3.003,3	3.034,3	3.116,8
Consolidati	42,2	42,2	42,3	42,3	42,2
Prestiti redimibili	422,2	490,9	521,8	604,3	1.197,4
Buoni del Tesoro poliennali	2.090,2	2.470,2	2.470,2	2.470,2	2.692,6
DEBITO FLUTTUANTE	3.602,5	3.361,4	3.601,2	3.601,4	3.302,5
Buoni del Tesoro ordinari	2.275,9	2.225,8	2.250,7	2.250,5	2.250,5
Anticipazioni Banca d'Italia (b)	940,2	745,6	876,1	822,6	625,7
Cassa Depositi e Prestiti	370,9	360,5	438,2	443,1	411,8
Istituti di Previdenza ed altri Istituti	15,5	29,5	36,2	85,2	14,5
Totale	6.157,1	6.364,7	6.635,5	6.718,2	7.234,7

(a) Dati desunti dal Conto riassuntivo del Tesoro.

(b) Comprende oltre alle anticipazioni, lo sbilancio del c/c del Tesoro.

TAV. 367 — Imposte dirette permanenti iscritte nei ruoli principali e suppletivi (a)

Importi in miliardi di lire, salvo diversa indicazione

ESERCIZI	ARTICOLI DI RUOLO			CARICO DEL RUOLO					
	N	Imponibile		Imposta erariale	Sovrimposta		Addizionali (b)	Aggi di riscossione	Totale dell'imposta
		Totale	Medio per articolo lire		Provinciale	Comunale			
TERRENI									
1964	7.983.045	253,8	31.792	7,0	32,3	35,2	7,4	4,5	86,4
1965	7.995.609	252,3	31.555	3,5	31,4	35,0	6,9	4,3	81,1
1966	7.980.787	251,6	31.525	3,5	31,8	34,8	7,0	4,3	81,4
1967	8.130.792	252,7	31.079	3,4	31,7	33,9	6,9	4,2	80,1

(a) Dati forniti dal Ministero delle Finanze, Direzione generale delle imposte dirette. Gli imponibili dei terreni e dei redditi agrari sono stati moltiplicati a norma di legge, rispettivamente per i coefficienti 36 e 48 al fine della rivalutazione; quelli relativi ai fabbricati sono invece determinati secondo le norme delle leggi 11 gennaio

1951, n. 25 e 4 novembre 1951, n. 1219. Per le imposte sui terreni e sui fabbricati i dati non comprendono il ruolo a carico del demanio, asse ecclesiastico, ferrovie, foreste, aziende postelegrafoniche e aziende dei monopoli.

(b) Addizionali ECA, pro-Calabria, Camere di Commercio.

Segue Tav. 367 — Imposte dirette permanenti iscritte nei ruoli principali e suppletivi (a)

Importi in miliardi di lire, salvo diversa indicazione

ESERCIZI	ARTICOLI DI RUOLO			CARICO DEL RUOLO					
	N	Imponibile		Imposta erariale	Sovrimposta		Addizionali (b)	Aggi di riscossione	Totale dell'imposta
		Totale	Medio per articolo lire		Provinciale	Comunale			
FABBRICATI									
1964	6.129.559	397,1	64.784	20,4	45,0	36,7	15,0	5,1	122,2
1965	6.850.153	444,1	64.831	23,3	50,4	41,1	16,9	5,6	137,3
1966	6.512.787	479,0	73.548	25,3	54,0	44,1	18,4	6,2	148,0
1967	6.359.117	482,6	75.891	25,7	54,4	47,4	27,6	6,6	161,7
REDDITI AGRARI									
1964	4.989.339	72,5	14.531	1,8	0,2	0,1	2,1
1965	5.018.623	72,5	14.446	1,8	0,2	0,1	2,1
1966	5.054.378	71,6	14.165	1,8	0,2	0,1	2,1
1967	5.058.559	70,9	14.016	1,8	0,2	0,1	2,1
RICCHEZZA MOBILE									
1964	5.396.003	8.476,1	1.570.811	812,9	40,3	83,5	152,4	36,6	1.125,7
1965	5.803.200	9.852,7	1.697.805	926,8	42,3	88,1	170,7	41,8	1.269,7
1966	6.321.445	10.537,9	1.667.008	1.001,2	43,1	90,0	181,6	45,4	1.361,3
1967	6.449.768	10.959,3	1.699.177	1.097,6	45,8	96,1	246,4	51,5	1.537,4
COMPLEMENTARE PROGRESSIVA									
1964	2.926.196	4.263,7	1.457.079	151,9	—	—	21,6	6,3	179,8
1965	3.340.307	5.095,3	1.525.399	182,6	—	—	26,6	7,8	217,0
1966	3.623.859	5.771,0	1.592.501	207,9	—	—	30,4	9,1	247,4
1967	3.846.519	6.398,3	1.663.400	241,7	—	—	44,1	10,9	296,7

(a), (b) Cfr. corrispondenti note alla stessa Tavola a pagina precedente.

TAV. 368 — Dichiarazioni annuali dei redditi (a)

Reddito totale in miliardi di lire

A - TOTALE

ANNI REGIONI	DICHIARAZIONI PRESENTATE			DICHIARAZIONI UTILI AI FINI DELLE IMPOSTE					
	da persone fisiche	da ditte collettive (c)	Totale	N	Ricchezza mobile		N	Complementare (b)	
					Totale	Medio per dichiaraz. lire		Totale	Medio per dichiaraz. lire
1963	3.668.424	528.428	4.196.852	1.229.469	1.089,0	885.740	1.083.562	2.615,8	2.414.066
1964	3.759.174	530.263	4.289.437	1.253.987	1.064,5	848.888	1.109.400	2.818,8	2.540.856
1965	3.830.148	535.159	4.365.307	1.284.961	1.097,4	854.093	1.208.596	3.134,8	2.593.735
1966	3.802.359	462.213	4.264.572	1.328.616	1.194,6	899.127	1.332.272	3.537,4	2.655.197
1967	3.819.288	455.668	4.274.956	1.379.141	1.312,8	951.884	1.399.611	3.839,8	2.743.450
1967 PER REGIONE									
Piemonte	375.056	56.862	431.918	160.765	164,6	1.024.023	136.799	376,2	2.749.845
Valle d'Aosta	10.532	1.018	11.550	4.110	3,7	902.676	5.268	13,2	2.509.112
Lombardia	722.913	119.119	842.032	301.918	313,7	1.038.729	283.947	839,6	2.956.707
Trentino-Alto Adige	67.171	8.031	75.202	27.599	25,3	915.685	26.688	66,2	2.481.265
Veneto	283.884	43.779	327.663	114.144	114,1	999.658	101.294	276,4	2.728.345
Friuli-Venezia Giulia	125.030	16.055	141.085	39.611	37,4	944.788	54.069	134,9	2.494.757
Liguria	217.857	23.372	241.229	69.872	70,4	1.008.473	85.441	229,8	2.689.704
Emilia-Romagna	385.724	59.854	445.578	156.064	129,6	830.916	132.724	345,3	2.601.270
Toscana	351.628	39.026	390.654	132.600	113,2	853.333	117.275	304,2	2.593.682
Umbria	56.262	8.227	64.489	20.209	16,2	800.139	19.119	49,8	2.605.105
Marche	110.333	19.230	129.563	36.391	30,8	846.665	33.938	85,4	2.517.002
Lazio	345.893	15.452	361.345	97.138	100,1	1.030.462	151.876	452,0	2.976.244
Abruzzi	56.764	5.203	61.967	17.473	14,6	833.972	20.047	52,1	2.597.047
Molise	17.034	1.698	18.732	4.159	2,9	691.993	4.962	11,9	2.407.094
Campania	210.168	12.519	222.687	63.973	54,3	848.248	61.409	171,0	2.784.120
Puglia	163.518	7.601	171.119	45.238	43,5	960.630	49.421	128,6	2.601.870
Basilicata	20.939	1.430	22.369	5.972	4,9	819.826	7.989	19,9	2.495.181
Calabria	58.246	2.654	60.900	16.246	14,7	903.176	20.759	54,4	2.622.043
Sicilia	173.416	10.655	184.071	47.443	41,9	884.219	58.630	158,3	2.700.358
Sardegna	66.920	3.883	70.803	18.216	16,9	931.708	27.956	70,6	2.525.791
ITALIA	3.819.288	455.668	4.274.956	1.379.141	1.312,8	951.884	1.399.611	3.839,8	2.743.450

(a) Dati desunti dal materiale statistico raccolto dal Ministero delle Finanze con le dichiarazioni dei redditi prodotte nel mese di marzo dell'anno successivo a quello a cui si fa riferimento.

(b) Riguarda solo le persone fisiche.

(c) Le ditte collettive sono quelle non tassabili a bilancio (Enti, Fondazioni, ecc.).

Segue Tav. 368 — Dichiarazioni annuali dei redditi

B - DICHIARAZIONI UTILI AI FINI DELL'IMPOSTA DI R. M. PER CATEGORIE DI ATTIVITÀ

ANNI REGIONI	ATTIVITÀ INDUSTRIALI, COMMERCIALI, ARTIGIANE E AFFITTANZE AGRARIE			ATTIVITÀ PROFESSIONALI E ARTISTICHE			ALTRI REDDITI		
	N	Reddito		N	Reddito		N	Reddito	
		Totale	Medio per dichiaraz. lire		Totale	Medio per dichiaraz. lire		Totale	Medio per dichiaraz. lire
1963	1.030.231	889,3	863.238	190.203	194,1	1.020.346	9.035	5,6	617.930
1964	1.052.690	859,6	816.546	193.178	199,9	1.034.730	8.119	5,0	620.397
1965	1.076.476	875,3	813.146	200.516	216,3	1.078.886	7.969	5,8	729.075
1966	1.114.101	958,5	860.329	207.340	230,6	1.112.414	7.175	5,5	760.139
1967	1.165.968	1.045,9	897.020	206.504	261,4	1.265.603	6.669	5,5	829.660
1967 PER REGIONE									
Piemonte	143.512	140,3	977.856	17.057	24,1	1.413.789	196	0,2	908.163
Valle d'Aosta	3.538	3,0	851.894	435	0,5	1.108.046	137	0,2	1.562.044
Lombardia	259.521	253,8	977.774	42.053	59,4	1.411.576	344	0,5	1.444.767
Trentino-Alto Adige	24.206	21,3	880.567	3.274	3,9	1.186.622	119	0,1	605.042
Veneto	98.848	94,0	951.127	14.377	19,5	1.357.307	919	0,6	624.592
Friuli-Venezia Giulia	33.727	30,2	895.810	5.618	6,9	1.226.949	266	0,3	1.195.489
Liguria	59.097	57,5	973.035	10.557	12,6	1.194.468	218	0,3	1.454.128
Emilia-Romagna	135.049	105,6	782.035	20.311	23,6	1.160.849	704	0,4	688.920
Toscana	114.652	91,9	801.216	17.007	20,4	1.200.212	941	0,9	934.113
Umbria	17.120	12,9	754.030	2.860	3,1	1.082.168	229	0,2	724.891
Marche	30.559	24,4	798.226	5.334	6,1	1.148.669	498	0,3	584.337
Lazio	77.420	70,1	904.960	19.405	29,8	1.536.254	313	0,2	715.655
Abruzzi	13.888	11,0	793.995	3.431	3,4	987.467	154	0,2	1.019.481
Molise	3.325	2,3	675.188	796	0,6	770.101	38	..	526.316
Campania	49.158	40,6	826.091	14.221	13,4	939.385	594	0,3	500.000
Puglia	35.649	31,9	895.004	9.304	11,0	1.179.600	285	0,6	2.021.053
Basilicata	4.577	3,4	732.357	1.365	1,5	1.116.484	30	..	666.667
Calabria	12.150	10,4	854.403	4.025	4,3	1.059.130	71	..	408.451
Sicilia	35.796	29,5	825.176	11.070	12,2	1.103.975	577	0,2	331.023
Sardegna	14.176	11,8	833.663	4.004	5,1	1.280.220	36	..	777.778
ITALIA	1.165.968	1.045,9	897.020	206.504	261,4	1.265.603	6.669	5,5	829.660

DIPENDENTI DELLO STATO (*)

TAV. 369 — Dipendenti per categoria e tipo di servizi al 1° gennaio 1968

CATEGORIE DI PERSONALE	GRUPPI DI SERVIZI DELLO STATO					AZIENDE AUTONOME	TOTALE GENERALE
	Servizi esterni		Servizi interni		Totale		
	Generali	Settoriali	Finanziari	Economici e vari			
IMPIEGATI CIVILI	37.660	70.468	54.575	9.952	172.655	191.939	364.594
Carriere direttive	4.769	12.339	11.276	1.374	29.758	4.460	34.218
Carriere di concetto	6.006	14.970	16.044	3.927	40.947	37.566	78.513
Carriere esecutive	23.035	41.121	25.289	4.629	94.074	129.480	223.554
Personale non vincolato	3.850	2.038	1.966	22	7.876	20.433	28.309
INSEGNANTI	853	556.196	17	—	557.066	1	557.067
Professori e assistenti universitari	120	15.603	17	—	15.740	1	15.741
di cui non vincolati	102	2.023	17	—	2.142	—	2.142
Presidi e insegnanti scuole medie	418	280.087	—	—	280.505	—	280.505
di cui non vincolati	418	111.339	—	—	111.757	—	111.757
Direttori didattici e insegnanti elementari	315	260.506	—	—	260.821	—	260.821
di cui non vincolati	315	41.771	—	—	42.086	—	42.086
UFFICIALI E SOTTUFFICIALI	137.369	2.232	11.184	—	150.785	—	150.785
Ufficiali	34.197	525	1.183	—	35.905	—	35.905
di cui non vincolati	9.203	127	9	—	9.339	—	9.339
Sottufficiali	103.172	1.707	10.001	—	114.880	—	114.880
di cui non vincolati	8.178	—	—	—	8.178	—	8.178
MAGISTRATI E CANCELLIERI	13.009	—	525	233	13.767	—	13.767
Magistrati	6.636	—	525	233	7.394	—	7.394
Cancellieri	6.373	—	—	—	6.373	—	6.373
AUSILIARI E SALARIATI	58.364	84.190	15.723	4.613	162.890	173.625	336.515
Carriere ausiliarie	7.383	61.108	9.524	1.949	79.964	145.230	225.194
Salariati	50.981	23.082	6.199	2.664	82.926	28.395	111.321
di cui non vincolati	547	13.973	849	—	15.369	9.131	24.500
GRADUATI E TRUPPA	158.402	3.065	28.940	—	190.407	—	190.407
di cui non vincolati	5.180	—	—	—	5.180	—	5.180
Totale	405.657	716.151	110.964	14.798	1.247.570	365.565	1.613.135
di cui non vincolati	27.793	171.271	2.841	22	201.927	29.564	231.491

(*) Dati desunti da: Ministero del Tesoro - Ragioneria Generale dello Stato « Dipendenti delle amministrazioni dello Stato al 1° gennaio 1968 ». Nella presente tavola è riportato, oltre al numero dei dipendenti in senso stretto, anche quello delle persone non vincolate

da vero e proprio rapporto di impiego con lo Stato, pur essendo a carico del bilancio statale (insegnanti supplenti, ufficiali di complemento, ecc.).

↳ dipendenti in servizio presso le Amministrazioni dello Stato —>

TAV. 370 — Dipendenti per amministrazione di appartenenza (a)

AMMINISTRAZIONI	1964	1965	1966	1967	1968
	1° gennaio		1° marzo	1° gennaio	
MINISTERI	1.109.424	1.160.851	1.198.488	1.214.357	1.247.570
Presidenza del Consiglio dei Ministri	3.472	3.571	3.734	3.799	3.809
Affari Esteri	6.686	6.805	6.185	6.038	6.033
Agricoltura e Foreste	27.242	28.361	22.623	29.167	30.564
Bilancio	20	56	89	88	42
Commercio con l'estero	661	669	660	652	632
Difesa	259.130	264.251	271.118	273.761	271.211
Finanze	89.339	89.188	91.830	92.310	91.923
Grazia e Giustizia	34.179	34.912	35.800	35.800	36.316
Industria e Commercio	2.158	2.154	2.184	2.164	2.194
Interno	98.153	101.001	104.023	104.209	105.113
Lavori Pubblici	15.014	14.623	14.447	14.338	14.085
Lavoro e Previdenza Sociale	14.325	15.773	16.278	16.656	16.946
Marina Mercantile	1.584	1.600	1.629	1.705	1.710
Partecipazioni Statali	162	140	148	146	150
Poste e Telecomunicazioni	12	10	2	2	2
Pubblica Istruzione	536.553	575.880	603.774	609.538	641.848
Sanità	3.165	3.251	3.580	3.555	3.683
Tesoro	13.839	14.752	15.955	15.859	16.689
Trasporti ed Aviazione Civile	3.167	3.265	3.847	3.985	4.058
Turismo e Spettacolo	563	589	582	585	562
AZIENDE AUTONOME	363.266	374.889	383.001	377.673	365.591
Amministrazione dei monopoli di Stato	20.711	21.120	20.810	20.212	19.562
Azienda monopolio banane	32	—	—	—	—
Azienda nazionale autonoma delle strade	12.252	12.482	12.453	12.497	12.657
Azienda di Stato per le foreste demaniali	37	717	2.081	1.093	1.008
Amministrazione delle poste e delle telecomunicazioni	129.002	140.430	145.140	145.744	146.410
Azienda di Stato per i servizi telefonici	10.460	8.711	12.906	13.183	13.654
Ferrovie dello Stato	190.772	191.429	189.611	184.944	172.300
Totale	1.472.690	1.535.740	1.581.489	1.592.030	1.613.161
di cui non vincolati	187.842	225.535	235.399	223.224	231.491

← sono stati classificati secondo il tipo prevalente di servizi prestati dalla propria Amministrazione. I servizi dello Stato sono stati a loro volta distinti in due categorie fondamentali: *servizi esterni* e *servizi interni*: i primi prestati all'intera collettività nazionale (servizi generali), o specialmente alle imprese, alle famiglie e agli altri Enti Pubblici (servizi settoriali); i secondi destinati a provvedere a quanto occorre per il funzionamento degli organi stessi dello Stato mediante la raccolta e l'impiego di mezzi finanziari (servizi finanziari) o l'acquisizione di beni e servizi (servizi economici e vari).

Le Amministrazioni dello Stato sono state così raggruppate:

GRUPPO I (Servizi esterni generali), Presidenza del Consiglio dei Ministri, Ministeri degli Affari Esteri, della Difesa, dell'Interno (Pubblica Sicurezza e Vigili del Fuoco) e di Grazia e Giustizia, Consiglio di Stato;

GRUPPO II (Servizi esterni settoriali), Ministeri dei Trasporti, delle Poste e delle Telecomunicazioni, dell'Agricoltura e Foreste, dell'Industria, Commercio e Artigianato, del Commercio con l'Estero, della Marina Mercantile, dello Spettacolo e del Turismo, del Lavoro

e della Previdenza Sociale, della Sanità, della Pubblica Istruzione e dell'Interno (esclusa la Pubblica Sicurezza e i Vigili del Fuoco);

GRUPPO III (Servizi interni finanziari), Ministeri delle Finanze, del Tesoro e del Bilancio, Corte dei Conti;

GRUPPO IV (Servizi interni economici e vari), Ministeri dei Lavori Pubblici e delle Partecipazioni Statali, Avvocatura dello Stato.

Le Aziende autonome comprendono: Monopoli di Stato, Monopolo Banane, Azienda Autonoma Strade Statali, Azienda Foreste Demaniali, Ferrovie dello Stato, Poste e Telecomunicazioni, Telefoni di Stato.

(a) Per gli anni fino al 1965, il personale distaccato figura nelle Amministrazioni nelle quali effettivamente presta servizio. Dal 1966, invece, risulta l'entità del personale secondo l'Amministrazione di appartenenza.

Le fluttuazioni che i singoli ministeri ed aziende autonome registrano nel corso del tempo, oltre che ai movimenti ordinari (nuove assunzioni, quiescenza, dimissioni, morte, ecc.), anche ai passaggi per distacco (fino al 1965), talora notevoli, e all'esistenza di personale avventizio.

2 — AMMINISTRAZIONI LOCALI (*)

TAV. 371 — Conto generale della finanza locale (a)

miliardi di lire

VOCI	COMPETENZA					CASSA				
	1963	1964	1965	1966	1967	1963	1964	1965	1966	1967
CONTO SPESE ED ENTRATE CORRENTI										
SPESE	1.713,7	1.889,4	2.117,2	2.233,8	2.444,4	1.481,8	1.706,0	1.803,3	2.039,0	2.163,4
Acquisto di beni e servizi	552,0	597,7	640,1	657,7	582,1	442,5	508,8	531,8	560,1	514,8
Retr. a dipendenti e pens.	676,2	755,7	816,2	878,6	970,6	650,5	728,2	775,1	841,0	934,4
Interessi	141,4	185,1	234,6	285,6	346,6	136,7	170,3	216,6	260,4	291,8
Trasferimenti	317,0	328,5	405,3	386,7	493,4	230,9	278,0	261,9	356,0	382,2
Altre spese	27,1	20,4	21,0	25,2	51,7	21,2	20,7	17,9	21,5	40,2
ENTRATE	1.485,8	1.628,4	1.799,6	2.007,4	2.175,7	1.402,4	1.519,7	1.724,0	1.881,7	2.066,6
Redditi patrimoniali	75,8	79,0	86,6	97,3	95,2	59,1	60,7	62,7	74,2	69,6
Entrate tributarie	859,4	943,9	1.012,0	1.078,9	1.132,0	818,4	904,5	989,2	1.037,7	1.108,8
Trasferimenti	412,0	437,3	526,5	526,9	721,4	388,7	404,9	510,7	581,9	666,7
Altre entrate	138,6	163,2	174,5	204,3	227,1	136,2	149,6	161,4	187,9	221,5
AVANZO	12,1	38,8	74,3	203,4	193,5	60,4	56,5	99,5	208,4	218,7
DISAVANZO	240,0	299,8	391,9	429,8	462,2	139,8	242,8	178,8	365,7	315,5
CONTO CAPITALE										
SPESE	1.543,0	1.536,1	1.795,3	1.926,3	2.274,3	833,8	1.059,9	1.090,2	1.484,4	1.470,5
Disavanzo di parte corrente	240,0	299,8	391,9	429,8	462,2	139,8	242,8	178,8	365,7	315,5
Investimenti diretti	865,7	744,3	809,2	742,7	803,9	347,0	419,2	433,4	454,4	382,6
Trasferimenti	43,4	39,2	54,5	126,6	128,6	31,1	28,2	37,1	102,0	73,8
Concessione di crediti e anticipazioni	80,6	89,4	62,8	54,9	35,0	54,4	62,1	45,1	40,4	20,6
Estinzione di debiti	252,6	303,3	411,7	458,3	598,6	224,4	258,6	367,9	429,8	536,2
Altre spese	60,7	60,1	65,2	114,0	246,0	37,1	49,0	27,9	92,1	141,8
ENTRATE	1.436,6	1.495,5	1.759,8	1.898,0	2.213,7	831,4	1.034,2	1.192,7	1.509,7	1.535,5
Avanzo di parte corrente	12,1	38,8	74,3	203,4	193,5	60,4	56,5	99,5	208,4	218,7
Trasferimenti	68,4	71,2	63,9	80,2	89,0	31,9	47,6	41,2	51,2	44,3
Accensione di debiti e anticipazioni	1.263,0	1.311,2	1.565,0	1.543,6	1.843,9	679,9	878,5	1.011,4	1.203,7	1.205,1
Riscossione di crediti	30,3	37,2	32,3	34,6	37,9	31,7	32,4	27,7	26,8	34,7
Altre entrate	62,8	37,1	24,3	36,2	49,4	27,5	19,2	12,9	19,6	32,7
SALDO FINALE										
Avanzo	—	—	—	6,5	—	31,9	22,5	102,5	56,4	104,1
Disavanzo	106,4	40,6	35,5	34,8	60,6	34,3	48,2	—	31,1	39,1

(a) Il conto generale della Finanza locale comprende le Amministrazioni delle regioni autonome, le Amministrazioni delle provincie

e quelle dei comuni, sono perciò esclusi gli altri Enti di qualsiasi natura.

TAV. 372 — Bilanci delle regioni autonome (a)

miliardi di lire

VOCI	COMPETENZA					CASSA				
	1963	1964	1965	1966	1967	1963	1964	1965	1966	1967
CONTO SPESE ED ENTRATE CORRENTI										
SPESE	157,0	134,9	167,8	138,5	158,1	115,3	116,1	132,6	120,4	123,9
Acquisto di beni e servizi	36,2	21,0	21,4	16,6	19,2	16,9	17,7	16,5	16,2	16,6
Retr. a dipendenti e pens.	31,6	35,4	43,4	47,9	49,1	30,5	33,4	37,8	47,7	46,2
Interessi	3,2	3,4	3,5	4,3	19,1	1,9	2,4	2,2	2,7	4,3
Trasferimenti	82,3	70,7	94,7	62,2	63,2	62,6	58,3	71,3	46,9	51,0
Altre spese	3,7	4,4	4,8	7,5	7,5	3,4	4,3	4,8	6,9	5,8
ENTRATE	169,1	173,7	242,1	341,9	351,6	175,7	172,6	232,1	328,8	342,6
Redditi patrimoniali	6,0	6,1	6,0	8,2	8,5	5,8	6,0	4,8	7,1	8,2
Entrate tributarie (b)	110,4	120,2	134,8	152,2	161,4	118,8	119,9	146,1	142,8	158,7
Trasferimenti	46,0	40,9	90,4	161,4	157,7	44,6	40,0	72,6	159,5	152,0
Altre entrate	6,7	6,5	10,9	20,1	24,0	6,5	6,7	8,6	19,4	23,7
AVANZO	12,1	38,8	74,3	203,4	193,5	60,4	56,5	99,5	208,4	218,7
DISAVANZO	—	—	—	—	—	—	—	—	—	—
CONTO CAPITALE										
SPESE	55,7	70,2	77,8	201,6	234,1	58,9	56,2	52,2	164,0	124,5
Investimenti diretti	19,6	18,1	19,5	29,7	66,3	22,5	20,1	14,6	24,6	26,8
Trasferimenti	26,9	25,2	40,9	112,7	113,5	22,2	18,4	27,4	91,3	62,7
Concessione di crediti e anticipazioni	6,3	23,3	13,5	—	—	11,5	14,1	6,5	—	—
Estinzione di debiti	2,9	3,6	3,9	4,6	5,6	2,7	3,6	3,7	4,5	5,2
Altre spese	—	—	—	54,6	48,7	—	—	—	43,6	29,8
ENTRATE	21,2	64,2	76,8	208,1	197,8	79,4	67,1	100,7	220,4	228,2
Avanzo di parte corrente	12,1	38,8	74,3	203,4	193,5	60,4	56,5	99,5	208,4	218,7
Trasferimenti	6,6	8,5	0,1	1,6	2,8	5,3	7,7	0,1	0,5	0,6
Accensione di debiti e anticipazioni	0,6	15,9	1,9	—	—	13,1	2,6	0,9	8,8	8,0
Riscossione di crediti	1,2	0,2	0,5	2,7	1,2	0,3	0,2	0,2	1,8	0,5
Altre entrate	0,7	0,8	..	0,4	0,3	0,3	0,1	..	0,9	0,4
SALDO FINALE										
Avanzo	—	—	—	6,5	—	20,5	10,9	48,5	56,4	103,7
Disavanzo	34,5	6,0	1,0	—	36,3	—	—	—	—	—

(*) I dati dell'anno 1967 sono provvisori.

(a) I dati degli anni 1964 e 1965 non sono strettamente comparabili con quelli del 1966, per la modifica del sistema di bilancio, intervenuta fra i due ultimi anni. Ciò ha portato ad una necessaria

revisione della classificazione economica delle singole voci.

(b) Comprende le entrate tributarie riscosse direttamente dalla Regione siciliana che nel Bilancio dello Stato figurano invece tra i trasferimenti.

TAV. 373 — Bilanci delle Amministrazioni provinciali

miliardi di lire

VOCI	COMPETENZA					CASSA				
	1963	1964	1965	1966	1967	1963	1964	1965	1966	1967
CONTO SPESE ED ENTRATE CORRENTI										
SPESE	319,6	357,6	392,0	422,5	474,0	271,5	310,4	336,9	387,8	432,5
Acquisto di beni e servizi	109,9	117,0	127,8	135,9	121,7	90,1	101,1	107,1	119,5	109,3
Retribuz. a dipendenti e pens.	86,3	91,9	101,0	110,9	158,9	84,1	88,2	97,2	107,5	150,3
Interessi	24,3	31,4	39,3	47,8	55,9	23,3	29,7	39,2	45,6	53,0
Trasferimenti	91,1	111,8	118,8	122,2	127,0	67,9	83,7	89,3	109,9	110,1
Altre spese	8,0	5,5	5,1	5,7	10,5	6,1	7,7	4,1	5,3	9,8
ENTRATE	293,5	305,8	335,6	363,8	403,5	266,8	294,9	332,8	337,3	388,8
Redditi patrimoniali	8,5	9,4	10,2	11,3	7,6	10,5	9,4	9,7	11,5	6,7
Entrate tributarie	122,0	125,2	131,8	134,9	138,6	116,1	122,2	130,5	134,9	136,5
Trasferimenti	148,7	159,0	180,7	200,9	242,7	127,3	151,9	180,5	175,6	231,8
Altre entrate	14,3	12,2	12,9	16,7	14,6	12,9	11,4	12,1	15,2	13,8
AVANZO	—	—	—	—	—	—	—	—	—	—
DISAVANZO	26,1	51,8	56,4	58,7	70,5	4,7	15,5	4,1	50,6	43,7
CONTO CAPITALE										
SPESE	240,4	237,6	249,9	253,7	344,2	93,7	133,9	138,4	190,8	210,4
Disavanzo di parte corrente	26,1	51,8	56,4	58,7	70,5	4,7	15,5	4,1	50,6	43,7
Investimenti diretti	174,7	136,3	150,2	144,5	178,9	59,0	77,1	93,9	94,5	95,0
Trasferimenti	7,1	6,3	4,8	5,3	6,0	3,6	4,9	4,3	4,5	3,9
Concessione di crediti e anticipazioni	10,6	14,0	7,2	5,8	13,4	7,0	11,3	6,6	5,8	11,6
Estinzione di debiti	20,4	23,5	28,6	35,6	71,3	17,8	23,1	27,8	31,8	54,6
Altre spese	1,5	5,7	2,7	3,8	4,1	1,6	2,0	1,7	3,6	1,6
ENTRATE	235,5	226,7	241,3	240,2	337,7	105,1	145,5	160,0	181,2	210,8
Avanzo di parte corrente	—	—	—	—	—	—	—	—	—	—
Trasferimenti	28,3	28,3	31,4	37,7	43,8	10,3	18,7	21,4	25,9	23,4
Accensione di debiti e anticipazioni	199,2	189,0	203,1	196,8	277,1	88,1	119,1	132,3	150,0	173,5
Riscossione di crediti	5,7	8,3	5,7	4,5	12,1	5,5	6,6	5,0	3,8	10,6
Altre entrate	2,3	1,1	1,1	1,2	4,7	1,2	1,1	1,3	1,5	3,3
SALDO FINALE	—	—	—	—	—	11,4	11,6	21,6	—	0,4
Avanzo	—	—	—	—	—	—	—	—	—	—
Disavanzo	4,9	10,9	8,6	13,5	6,5	—	—	—	9,6	—

TAV. 374 — Bilanci delle Amministrazioni comunali

miliardi di lire

VOCI	COMPETENZA					CASSA				
	1963	1964	1965	1966	1967	1963	1964	1965	1966	1967
CONTO SPESE ED ENTRATE CORRENTI										
SPESE	1.237,1	1.396,9	1.557,4	1.672,8	1.812,3	1.095,0	1.279,5	1.333,8	1.530,8	1.607,0
Acquisto di beni e servizi	405,9	461,7	490,9	505,2	441,2	335,5	390,0	408,2	424,4	388,9
Retribuz. a dipendenti e pens.	558,3	628,4	671,8	719,8	762,6	535,9	606,6	640,1	685,8	737,9
Interessi	113,9	150,3	191,8	233,5	271,6	111,5	138,2	175,2	212,1	234,5
Trasferimenti	143,6	146,0	191,8	202,3	303,2	100,4	136,0	101,3	199,2	221,1
Altre spese	15,4	10,5	11,1	12,0	33,7	11,7	8,7	9,0	9,3	24,6
ENTRATE	1.023,2	1.148,9	1.221,9	1.301,7	1.420,6	959,9	1.052,2	1.159,1	1.215,7	1.335,2
Redditi patrimoniali	61,3	63,5	70,4	77,8	79,1	42,8	45,3	48,2	55,6	54,7
Entrate tributarie	627,0	703,5	745,4	791,8	832,0	583,5	662,4	712,6	760,0	813,6
Trasferimenti	217,3	237,4	255,4	264,6	321,0	216,8	213,0	257,6	246,8	282,9
Altre entrate	117,6	144,5	150,7	167,5	188,5	116,8	131,5	140,7	153,3	184,0
AVANZO	—	—	—	—	—	—	—	—	—	—
DISAVANZO	213,9	248,0	335,5	371,1	391,7	135,1	227,3	174,7	315,1	271,8
CONTO CAPITALE										
SPESE	1.246,9	1.228,3	1.467,6	1.471,0	1.696,0	681,2	869,8	899,6	1.129,6	1.135,6
Disavanzo di parte corrente	213,9	248,0	335,5	371,1	391,7	135,1	227,3	174,7	315,1	271,8
Investimenti diretti	671,4	589,9	639,5	568,5	558,7	265,5	322,0	324,9	335,3	260,8
Trasferimenti	9,4	7,7	8,8	8,6	9,1	5,3	4,9	5,4	6,2	7,2
Concessione di crediti e anticipazioni	63,7	52,1	42,1	49,1	21,6	35,9	36,7	32,0	34,6	9,0
Estinzione di debiti	229,3	276,2	379,2	418,1	521,7	203,9	231,9	336,4	393,5	476,4
Altre spese	59,2	54,4	62,5	55,6	193,2	35,5	47,0	26,2	44,9	110,4
ENTRATE	1.179,9	1.204,6	1.441,7	1.449,7	1.678,2	646,9	821,6	932,0	1.108,1	1.096,5
Trasferimenti	33,5	34,4	32,4	40,9	42,4	16,3	21,2	19,7	24,8	20,3
Accensione di debiti e anticipazioni	1.063,2	1.106,3	1.360,0	1.346,8	1.566,8	578,7	756,8	878,2	1.044,9	1.023,6
Riscossione di crediti	23,4	28,7	26,1	27,4	24,6	25,9	25,6	22,5	21,2	23,6
Altre entrate	59,8	35,2	23,2	34,6	44,4	26,0	18,0	11,6	17,2	29,0
SALDO FINALE	—	—	—	—	—	—	—	32,4	—	—
Avanzo	—	—	—	—	—	—	—	—	—	—
Disavanzo	67,0	23,7	25,9	21,3	17,8	34,3	48,2	—	21,5	39,1

TAV. 375 — Trasferimenti per categorie di amministrazione

CASSA - miliardi di lire

A - TRASFERIMENTI RICEVUTI

VOCI	REGIONI		PROVINCIE		COMUNI		TOTALE	
	1966	1967	1966	1967	1966	1967	1966	1967
TRASFERIMENTI CORRENTI	159,5	152,0	175,6	231,8	246,8	282,9	581,9	666,7
dallo Stato	158,6	146,4	168,3	198,9	223,0	227,5	549,9	572,8
contributi	77,7	39,6	44,7	52,8	91,9	103,0	214,3	195,4
compartecipazioni	80,9	106,8	123,6	146,1	131,1	124,5	335,6	377,4
da altri Enti - contributi	0,9	5,6	7,3	32,9	23,8	55,4	32,0	93,9
TRASFERIMENTI IN O/G CAPITALE	0,5	0,6	25,9	23,4	24,8	20,3	51,2	44,3
dallo Stato - contributi	0,3	0,5	23,9	20,6	11,7	7,2	35,9	28,3
da altri Enti	0,2	0,1	2,0	2,8	13,1	13,1	15,3	16,0
contributi per costruzione di opere	0,2	0,1	2,0	2,8	13,1	13,1	15,3	16,0
Totale	160,0	152,6	201,5	255,2	271,6	303,2	633,1	711,0

B - TRASFERIMENTI FATTI

AMMINISTRAZIONI	SETTORE PRIVATO		SETTORE PUBBLICO		TOTALE	
	1966	1967	1966	1967	1966	1967
Regioni	41,9	67,5	96,3	46,2	138,2	113,7
Province	14,3	100,0	100,1	14,0	114,4	114,0
Comuni	179,8	182,1	25,6	46,2	205,4	228,3
Totale	236,0	349,6	222,0	106,4	458,0	456,0

TAV. 376 — Entrate tributarie per categorie di amministrazione

CASSA - miliardi di lire

TRIBUTI	1966				1967			
	Regioni (a)	Province	Comuni	Totale	Regioni (a)	Province	Comuni	Totale
Imposte sul reddito e patrimonio	58,9	—	—	58,9	59,6	—	—	59,6
Imposte sugli affari	73,8	—	—	73,8	81,4	—	—	81,4
Imposte sulla produzione, consumi e dogane	6,9	—	—	6,9	14,5	—	—	14,5
Imposta sul valore locativo e famiglia	—	—	146,6	146,6	—	—	162,5	162,5
Imposta di consumo	—	—	333,4	333,4	—	—	367,4	367,4
Imposta sulle industrie commerci, arti e professioni	—	—	96,4	96,4	—	—	96,0	96,0
Imposta sul bestiame	—	—	—	—	—	—	—	—
Sovrimposta sui terreni e fabbricati	—	86,6	77,6	164,2	—	87,9	78,7	166,6
Addizionale all'imposta erariale sui redditi agrari	—	—	—	—	—	—	—	—
Addizionale all'imposta sulle industrie, commerci, arti e professioni	—	44,1	—	44,1	—	47,4	—	47,4
Altre	3,2	4,2	106,0	113,4	3,2	1,2	109,0	113,4
Totale	142,8	134,9	760,0	1.037,7	158,7	136,5	813,6	1.108,8

(a) Cir. corrispondente nota alla Tav. 372.

TAV. 377 — **Gettito delle imposte di consumo (a)**

milioni di lire

VOCI	CAPOLUOGHI DI PROVINCIA			ALTRI COMUNI			TOTALE		
	1964	1965	1966	1964	1965	1966	1964	1965	1966
Bevande alcoliche e gassate . . .	11.046	11.593	12.802	10.942	11.736	13.154	21.988	23.329	25.956
Carni	32.318	34.952	39.104	30.879	33.225	37.093	63.197	68.177	76.197
Altri commestibili	16.680	17.802	18.914	16.207	17.342	18.867	32.887	35.144	37.781
Gas, luce, energia elettrica	38.012	40.973	43.882	31.968	35.152	39.700	69.980	76.125	83.582
Materiali per costruzioni edilizie .	21.579	23.496	23.933	30.458	35.573	37.231	52.037	59.069	61.164
Altri generi (b)	36.608	39.136	42.027	19.750	21.085	23.512	56.358	60.221	65.539
Totale	156.243	167.952	180.662	140.204	154.113	169.557	296.447	322.065	350.219

(a) Imposta effettivamente riscossa dagli Uffici di dazio e consumo. Dati forniti dal Ministero delle Finanze, Direzione generale finanza locale.

(b) Compresi quelli extra tariffa legale. Per gli anni 1964 e 1965

sono compresi 341 milioni nella colonna «Capoluoghi di Provincia» e 42 milioni nella colonna «Altri Comuni» riscosse rispettivamente dal Comune di Gorizia e di Livigno, per imposta su generi contingenziali di zona franca.

TAV. 378 — **Debiti delle Amministrazioni comunali e provinciali (a)**

Situazione a fine anno - milioni di lire

PER TIPO	COMUNI				PROVINCIE			
	1965	1966	1967	1968	1965	1966	1967	1968
Finanziamento OO.PP.	1.600.028	1.794.878	2.131.749	2.639.874	415.516	463.690	499.957	637.712
Ripiano Disavanzo Economico . . .	1.297.281	1.567.425	2.189.203	2.687.571	292.823	359.075	424.101	521.938
Altri motivi	489.818	575.875	629.835	775.012	37.662	41.976	35.048	44.556
Totale	3.387.127	3.938.178	4.950.787	6.102.457	746.001	864.741	959.106	1.204.206

TAV. 379 — **Conti consuntivi di cassa dei comuni capoluoghi di provincia (a)**

Anno 1967 - milioni di lire

DATI RIASSUNTIVI

CAPOLUOGHI DI PROVINCIA	PARTE CORRENTE			CONTO CAPITALE			TOTALE		
	Spese	Entrate	Avanzo o disavanzo	Spese	Entrate	Avanzo o disavanzo	Spese	Entrate	Avanzo o disavanzo
Torino	66.548	61.336	- 5.212	99.097	104.398	+ 5.301	165.645	165.734	+ 89
Vercelli	1.944	2.059	+ 115	724	618	- 106	2.668	2.677	+ 9
Novara	4.112	4.139	+ 27	1.235	1.212	- 23	5.347	5.351	+ 4
Cuneo	2.022	2.008	- 14	595	611	+ 16	2.617	2.619	+ 2
Asti	2.042	2.114	+ 72	1.013	857	- 156	3.055	2.971	- 84
Alessandria	3.726	3.411	- 315	1.506	1.787	+ 281	5.232	5.198	- 34
Aosta	1.152	1.193	+ 41	788	728	- 60	1.940	1.921	- 19
Varese	3.410	3.211	- 199	3.279	3.499	+ 220	6.689	6.710	+ 21
Como	3.767	4.084	+ 317	3.451	3.235	- 216	7.218	7.319	+ 101
Sondrio	618	672	+ 54	638	535	- 103	1.256	1.207	- 49
Milano	142.106	130.799	- 11.307	153.014	164.321	+ 11.307	295.120	295.120	-
Bergamo	5.797	6.327	+ 530	1.165	702	- 463	6.962	7.029	+ 67
Brescia	8.727	8.865	+ 138	925	812	- 113	9.652	9.677	+ 25
Pavia	3.648	3.758	+ 110	742	562	- 180	4.390	4.320	- 70
Cremona	3.385	3.353	- 32	1.941	2.064	+ 123	5.326	5.417	+ 91
Mantova	3.066	2.649	- 417	504	994	+ 490	3.570	3.643	+ 73
Bolzano-Bozen	3.678	3.774	+ 96	2.368	2.108	- 260	6.046	5.882	- 164
Trento	3.823	2.866	- 957	2.446	3.511	+ 1.065	6.269	6.377	+ 108

(a) Dati desunti dalla rilevazione eseguita dall'ISTAT. Nella parte corrente le entrate e le spese corrispondono alla parte effettiva di bilancio, escludendo per le entrate i contributi per la costruzione di opere da parte dello Stato e di altri Enti e privati e, per le spese, oltre i contributi e le spese per la costruzione di opere, anche quelle per l'acquisto di mobili, macchine ed attrezzature varie.

Nella parte in conto capitale le entrate possono provenire dai

contributi per costruzione di opere, dall'alienazione di beni, dalla riscossione di crediti, dall'accensione di debiti o dall'avanzo di parte corrente; le spese in conto capitale possono riguardare le spese ed i contributi per la costruzione di opere, l'acquisto di beni immobili, la concessione di crediti, la estinzione di debiti; è qui compreso inoltre il disavanzo di parte corrente.

Segue Tav. 379 — Conti consuntivi di cassa dei comuni capoluoghi di provincia (a)

Anno 1967 - milioni di lire

DATI RIASSUNTIVI

CAPOLUOGHI DI PROVINCIA	PARTE CORRENTE			CONTO CAPITALE			TOTALE		
	Spese	Entrate	Avanzo o disavanzo	Spese	Entrate	Avanzo o disavanzo	Spese	Entrate	Avanzo o disavanzo
Verona	11.230	11.089	— 141	4.485	4.533	+ 48	15.715	15.622	— 93
Vicenza	4.372	4.533	+ 161	3.397	3.273	— 124	7.769	7.806	+ 37
Belluno	1.065	1.146	+ 81	374	352	— 22	1.439	1.498	+ 59
Treviso	3.018	3.303	+ 285	716	509	— 207	3.734	3.812	+ 78
Venezia	25.991	19.087	— 6.904	7.632	14.464	+ 6.832	33.623	33.551	— 72
Padova	10.905	10.670	— 235	6.339	6.576	+ 237	17.244	17.246	+ 2
Rovigo	1.820	1.350	— 470	392	857	+ 465	2.212	2.207	— 5
Pordenone	1.287	1.404	+ 117	247	113	— 134	1.534	1.517	— 17
Udine	3.345	3.835	+ 490	1.027	618	— 409	4.372	4.453	+ 81
Gorizia	2.050	2.013	— 37	160	263	+ 103	2.210	2.276	+ 66
Trieste	13.905	11.813	— 2.092	2.311	4.032	+ 1.721	16.216	15.845	— 371
Imperia	1.234	1.364	+ 130	1.135	1.020	— 115	2.369	2.384	+ 15
Savona	2.925	3.043	+ 118	1.663	1.548	— 115	4.588	4.591	+ 3
Genova	48.158	42.862	— 5.296	28.922	33.524	+ 4.602	77.080	76.386	— 694
La Spezia	5.891	4.140	— 1.751	5.398	7.106	+ 1.708	11.289	11.246	— 43
Piacenza	4.047	3.509	— 538	1.151	1.700	+ 549	5.198	5.209	+ 11
Parma	6.867	6.900	+ 33	5.408	5.527	+ 119	12.275	12.427	+ 152
Reggio nell'Emilia	5.521	4.207	— 1.314	1.197	2.537	+ 1.340	6.718	6.744	+ 26
Modena	8.038	6.233	— 1.805	4.911	6.608	+ 1.697	12.949	12.841	— 108
Bologna	37.059	27.245	— 9.814	24.026	33.936	+ 9.910	61.085	61.181	+ 96
Ferrara	7.392	5.466	— 1.926	1.677	3.603	+ 1.926	9.069	9.069	—
Ravenna	5.793	4.723	— 1.070	1.847	2.891	+ 1.044	7.640	7.614	— 26
Forlì	3.827	2.912	— 915	1.175	2.156	+ 981	5.002	5.068	+ 66
Massa	2.523	1.578	— 945	230	1.071	+ 841	2.753	2.649	— 104
Lucca	3.504	2.985	— 519	3.101	3.581	+ 480	6.605	6.566	— 39
Pistoia	3.143	2.423	— 720	2.241	2.834	+ 593	5.384	5.257	— 127
Firenze	43.502	24.880	— 18.622	40.610	59.212	+ 18.602	84.112	84.092	— 20
Livorno	8.553	6.128	— 2.425	1.853	3.868	+ 2.015	10.406	9.996	— 410
Pisa	5.405	4.078	— 1.327	3.384	4.494	+ 1.110	8.789	8.572	— 217
Arezzo	2.748	2.037	— 711	500	1.224	+ 724	3.248	3.261	+ 13
Siena	3.000	2.363	— 637	2.158	2.847	+ 689	5.158	5.210	+ 52
Grosseto	2.339	2.103	— 236	1.496	1.756	+ 260	3.835	3.859	+ 24
Perugia	4.811	4.246	— 565	1.951	2.449	+ 498	6.762	6.695	— 67
Terni	2.864	2.799	— 65	565	340	— 225	3.429	3.139	— 290
Pesaro	3.475	2.075	— 1.400	2.913	4.257	+ 1.344	6.388	6.332	— 56
Ancona	4.512	3.582	— 930	1.339	2.280	+ 941	5.851	5.862	+ 11
Macerata	1.525	1.089	— 436	862	1.336	+ 474	2.387	2.425	+ 38
Ascoli Piceno	1.915	1.502	— 413	1.112	1.530	+ 418	3.027	3.032	+ 5
Viterbo	1.535	1.315	— 220	493	750	+ 257	2.028	2.065	+ 37
Rieti	1.371	1.024	— 347	932	1.256	+ 324	2.303	2.280	— 23
Roma	184.469	103.345	— 81.124	214.834	296.164	+ 81.330	399.303	399.509	+ 206
Latina	1.468	1.397	— 71	439	456	+ 17	1.907	1.853	— 54
Frosinone	1.087	821	— 266	255	541	+ 286	1.342	1.362	+ 20
L'Aquila	3.154	1.549	— 1.605	2.033	3.399	+ 1.366	5.187	4.948	— 239
Teramo	1.278	983	— 295	243	542	+ 299	1.521	1.525	+ 4
Pescara	4.609	3.451	— 1.158	1.200	2.352	+ 1.152	5.809	5.803	— 6
Chieti	1.811	1.377	— 434	433	1.013	+ 580	2.244	2.390	+ 146
Campobasso	1.351	838	— 513	704	1.055	+ 351	2.055	1.893	— 162
Caserta	2.016	1.328	— 688	2.139	2.893	+ 754	4.155	4.221	+ 66
Benevento	2.594	1.301	— 1.293	2.481	3.801	+ 1.320	5.075	5.102	+ 27
Napoli	110.352	43.676	— 66.676	36.892	104.225	+ 67.333	147.244	147.901	+ 657
Avellino	1.720	1.126	— 594	1.230	1.819	+ 589	2.950	2.945	— 5
Salerno	6.769	4.094	— 2.675	4.295	6.703	+ 2.408	11.064	10.797	— 267
Foggia	7.183	3.551	— 3.632	4.886	8.088	+ 3.202	12.069	11.639	— 430
Bari	14.448	9.364	— 5.084	9.440	14.491	+ 5.051	23.888	23.855	— 33
Taranto	8.498	5.399	— 3.099	3.670	6.524	+ 2.854	12.168	11.923	— 245
Brindisi	3.318	2.341	— 977	748	3.190	+ 2.442	4.066	5.531	+ 1.465
Lecce	3.475	2.105	— 1.370	5.587	7.075	+ 1.488	9.062	9.180	+ 118
Potenza	1.791	1.041	— 750	960	1.707	+ 747	2.751	2.748	— 3
Matera	1.339	766	— 573	524	1.078	+ 554	1.863	1.844	— 19
Cosenza	5.138	2.695	— 2.443	1.252	3.624	+ 2.372	6.390	6.319	— 71
Catanzaro (b)	4.006	1.705	— 2.301	2.264	4.906	+ 2.642	6.270	6.611	+ 341
Reggio di Calabria	9.084	3.119	— 5.965	1.881	7.750	+ 5.869	10.965	10.869	— 96
Trapani	3.974	1.453	— 2.521	2.491	5.109	+ 2.618	6.465	6.562	+ 97
Palermo	41.091	16.515	— 24.576	7.511	31.150	+ 23.639	48.602	47.665	— 937
Messina	26.188	7.063	— 19.125	4.086	23.340	+ 19.254	30.274	30.403	+ 129
Agrigento	1.922	909	— 1.013	2.452	3.427	+ 975	4.374	4.336	— 38
Caltanissetta	2.694	1.464	— 1.230	1.277	2.745	+ 1.468	3.971	4.209	+ 238
Enna	1.611	697	— 914	2.221	3.239	+ 1.018	3.832	3.936	+ 104
Catania	26.050	13.089	— 12.961	34.888	47.683	+ 12.795	60.938	60.772	— 166
Ragusa	2.095	1.127	— 968	1.101	2.026	+ 925	3.196	3.153	— 43
Siracusa	4.382	2.527	— 1.855	1.009	2.645	+ 1.636	5.391	5.172	— 219
Sassari	3.384	2.515	— 869	2.997	3.898	+ 901	6.381	6.413	+ 32
Nuoro	1.121	659	— 462	3.202	3.737	+ 535	4.323	4.396	+ 73
Cagliari	7.185	6.274	— 911	3.975	4.897	+ 922	11.160	11.171	+ 11
Totale	1.078.691	747.336	— 331.355	812.361	1.142.677	+ 330.316	1.891.052	1.890.013	— 1.039

(a) Cfr. corrispondente nota a pagina precedente.

riferiscono al 1966 in quanto non pervenuti quelli riguardanti il 1967.

(b) I dati riguardanti il capoluogo di provincia di Catanzaro si

3 — ENTI PUBBLICI NAZIONALI

TAV. 380 — Enti di previdenza e assistenza (a)

CONTO ECONOMICO DELLE SPESE E DELLE ENTRATE — miliardi di lire

VOCI	1964	1965	1966	1967	1968
CONTO SPESE ED ENTRATE CORRENTI					
SPESE	3.518,2	4.480,2	4.985,2	5.593,1	5.946,3
Acquisto di beni e servizi	68,4	83,3	86,2	92,3	97,9
Retribuzioni a dipendenti e pensionati	212,0	219,9	224,9	271,0	311,3
Interessi	6,0	7,9	15,3	11,2	12,4
Trasferimenti	3.230,4	4.167,5	4.657,2	5.216,3	5.522,2
Imposte e tasse	1,4	1,6	1,6	2,3	2,5
ENTRATE	4.125,6	4.941,3	4.920,8	5.354,7	6.005,0
Redditi patrimoniali	134,5	159,0	164,8	169,4	174,9
Contributi	3.645,0	3.637,9	3.836,9	4.528,6	5.117,5
Trasferimenti	342,0	1.129,2	903,2	639,5	693,3
Altre entrate	4,1	15,2	15,9	17,2	19,3
AVANZO	607,4	461,1	—	—	58,7
DISAVANZO	—	—	64,4	238,4	—
CONTO CAPITALE					
SPESE	529,5	290,9	415,9	571,6	353,0
Disavanzo di parte corrente	—	—	64,4	238,4	—
Investimenti diretti	69,3	63,6	107,5	104,0	103,3
Concessione di crediti e anticipazioni	432,3	207,5	198,0	168,9	188,0
Estinzione di debiti	4,3	1,7	28,0	38,5	48,7
Trasferimenti	23,6	18,1	18,0	21,8	15,0
ENTRATE	695,3	596,2	130,0	181,0	288,9
Avanzo di parte corrente	607,4	461,1	—	—	58,7
Trasferimenti	—	0,8	..	0,8	0,6
Accensione di debiti e anticipazioni	37,6	51,5	30,6	92,8	143,4
Riscossione di crediti	47,0	81,4	93,0	82,1	82,6
Altre entrate	3,3	1,4	6,4	5,3	3,6
SALDO FINALE					
Avanzo	165,8	305,3	—	—	—
Disavanzo	—	—	285,9	390,6	66,1

(a) Il Conto spese ed entrate correnti si riferisce alla parte effettiva del bilancio con esclusione delle spese per acquisto di mobili, macchine ed attrezzature.

Per quanto concerne le Spese correnti è opportuno precisare che la voce *Acquisto di beni e servizi* comprende oltre a quelli destinati a servizi generali anche la parte destinata al funzionamento dei servizi per l'assistenza sanitaria e le rette di degenza; la voce *Trasferimenti* comprende tutte le erogazioni in denaro a favore degli assistibili e i contributi ad altri Enti quale concorso alle loro spese di gestione.

Nelle *Entrate correnti* la voce *Contributi* comprende le quote, a

carico dei lavoratori e dei datori di lavoro, stabilite per legge; la voce *Trasferimenti* comprende, invece, tutte le entrate per integrazioni di bilancio o contributi versati dallo Stato e da altri Enti e dalle altre amministrazioni pubbliche; le *Altre entrate* sono per la maggior parte costituite dai proventi di servizi a pagamento forniti dagli Enti ai propri iscritti e familiari.

Per quanto concerne le Spese in conto capitale gli *Investimenti diretti* comprendono sia l'acquisto di immobili, mobili ed attrezzature destinate a scopi assistenziali, sia gli acquisti di immobili o la costruzione degli stessi a scopo di investimento.

20 — BILANCIO ECONOMICO NAZIONALE

1 — CONTI NAZIONALI

TAV. 381 — Conto generale della produzione (a)

miliardi di lire

AGGREGATI	1965	1966	1967	1968
VALORI A PREZZI CORRENTI				
REDDITO NAZIONALE LORDO	36.818	39.829	43.553	46.741
Reddito netto	33.682	36.460	39.938	42.887
Ammortamenti	3.136	3.369	3.615	3.854
IMPORTAZIONI	5.435	6.317	7.193	7.678
Merci e servizi	5.212	6.072	6.919	7.369
Redditi dei fattori	223	245	274	309
Totale . . .	42.253	46.146	50.746	54.419
CONSUMI	28.439	31.082	33.998	36.053
Privati	23.263	25.561	28.218	29.740
Pubblici	5.176	5.521	5.780	6.313
INVESTIMENTI LORDI	7.215	7.670	8.783	9.230
Investimenti fissi	6.904	7.283	8.233	9.045
Variazione delle scorte	311	387	550	185
ESPORTAZIONI	6.599	7.394	7.965	9.136
Merci e servizi	6.168	6.878	7.442	8.526
Redditi dei fattori	431	516	523	610
VALORI A PREZZI 1963				
REDDITO NAZIONALE LORDO	33.335	35.304	37.568	39.724
Reddito netto	30.402	32.204	34.307	36.310
Ammortamenti	2.933	3.100	3.261	3.414
IMPORTAZIONI	5.259	5.982	6.736	7.228
Merci e servizi	5.059	5.767	6.501	6.966
Redditi dei fattori	200	215	235	262
Totale . . .	38.594	41.286	44.304	46.952
CONSUMI	25.647	27.223	29.002	30.232
Privati	21.251	22.688	24.342	25.382
Pubblici	4.396	4.535	4.660	4.850
INVESTIMENTI LORDI	6.576	6.852	7.645	7.884
Investimenti fissi	6.296	6.550	7.240	7.774
Variazione delle scorte	280	302	405	110
ESPORTAZIONI	6.371	7.211	7.657	8.836
Merci e servizi	5.984	6.758	7.204	8.319
Redditi dei fattori	387	453	453	517

(a) Cfr. nota illustrativa a pagina seguente.

TAV. 382 — Altri conti nazionali consolidati (a)

miliardi di lire correnti

AGGREGATI	1965	1966	1967	1968
CONTO DEL REDDITO E DELLA SPESA				
REDDITO NAZIONALE NETTO	33.682	36.460	39.938	42.887
TRASFERIMENTI NETTI DALL'ESTERO	240	275	264	244
Totale . . .	33.922	36.735	40.202	43.131
CONSUMI	28.439	31.082	33.998	36.053
Privati	23.263	25.561	28.218	29.740
Pubblici	5.176	5.521	5.780	6.313
RISPARMIO NETTO	5.483	5.653	6.204	7.078
Settore privato	5.239	5.536	5.316	6.423
Amministrazione pubblica	244	117	888	655
CONTO DELLA FORMAZIONE DEL CAPITALE				
RISPARMIO NETTO	5.483	5.653	6.204	7.078
AMMORTAMENTI	3.136	3.369	3.615	3.854
DISAVANZO CORRENTE CON L'ESTERO	—	—	—	—
Totale . . .	8.619	9.022	9.819	10.932
INVESTIMENTI LORDI	7.215	7.670	8.783	9.230
Investimenti fissi	6.904	7.283	8.233	9.045
Variazione delle scorte	311	387	550	185
ECCEDENZA CORRENTE CON L'ESTERO	1.404	1.352	1.036	1.702
CONTO DELL'ITALIA CON IL RESTO DEL MONDO				
ESPORTAZIONI DI MERCI E SERVIZI	6.599	7.394	7.965	9.136
TRASFERIMENTI CORRENTI DALL'ESTERO	306	344	360	388
DISAVANZO CORRENTE CON L'ESTERO	—	—	—	—
Totale . . .	6.905	7.738	8.325	9.524
IMPORTAZIONI DI MERCI E SERVIZI	5.435	6.317	7.193	7.678
TRASFERIMENTI CORRENTI ALL'ESTERO	66	69	96	144
ECCEDENZA CORRENTE CON L'ESTERO	1.404	1.352	1.036	1.702

(a) Cfr. nota illustrativa a pagina seguente.

CONTO GENERALE DELLA PRODUZIONE. Il bilancio economico nazionale è la rappresentazione sintetica dei dati statistici sull'attività produttiva di beni e servizi da parte del settore delle imprese e di quello dell'Amministrazione pubblica. Allo scopo di mettere in evidenza le relazioni intercedenti tra i vari dati, questi vengono formalmente esposti secondo schemi che si richiamano ai metodi contabili delle imprese e, in particolare, al metodo della partita doppia.

Il bilancio in questione si compone di alcuni principali conti e di tavole allegate che espongono i valori di particolari aggregati risultanti dai conti. Il primo di questi ultimi è rappresentato dal conto

generale della produzione, il quale si configura come un conto consolidato delle imprese e dell'Amministrazione pubblica. Esso presenta da una parte i ricavi per i beni e servizi forniti ai consumatori finali, alle imprese per la formazione del capitale ed al resto del mondo sotto forma di esportazione sia di merci che di servizi, compresi i servizi dei fattori produttivi impiegati. Dall'altra parte il conto presenta il costo dei fattori di produzione, sintetizzato nell'aggregato denominato reddito nazionale, il consumo dei capitali, costituito dagli ammortamenti, ed i beni e servizi ricevuti dal resto del mondo, costituiti dalle importazioni.

TAV. 383 — Conti consolidati dell'Amministrazione pubblica

miliardi di lire correnti

AGGREGATI	1965	1966	1967	1968
CONTO DEL REDDITO E DELLA SPESA				
Entrate tributarie	10.571,9	11.301,0	13.022,4	14.245,0
Trasferimenti	249,8	282,1	341,3	348,2
Redditi da capitale	727,3	852,4	908,8	919,6
Totale	11.549,0	12.435,5	14.272,5	15.512,8
Consumi pubblici	5.175,6	5.521,1	5.780,2	6.313,0
Interessi	680,5	794,1	915,9	1.039,2
Trasferimenti	5.448,5	6.003,0	6.688,2	7.505,4
AVANZO	244,4	117,3	888,2	655,2
CONTO DELLA FORMAZIONE DEL CAPITALE				
Risparmio netto	244,4	117,3	888,2	655,2
Ammortamenti	115,0	124,8	133,0	142,2
Trasferimenti	9,3	7,6	9,0	3,9
INDEBITAMENTO NETTO	1.158,3	1.312,3	693,3	1.165,1
Totale	1.527,0	1.562,0	1.723,5	1.966,4
Investimenti lordi	938,5	1.013,7	963,4	1.186,8
Trasferimenti	588,5	548,3	760,1	779,6

CONTO DEL REDDITO E DELLA SPESA. Il conto del reddito e della spesa riporta in entrata il reddito nazionale ed i trasferimenti correnti netti dall'estero; dal lato delle uscite, invece, la quota rappresentata dai consumi e quella destinata al risparmio. Il reddito nazionale si identifica con l'ammontare delle retribuzioni dovute ai fattori della produzione e cioè salari, stipendi, interessi, rendite e profitti. Il modo più conveniente in Italia per arrivare alla stima di tale aggregato consiste, peraltro, nel rilevare il prodotto lordo che, al netto degli ammortamenti, fornisce il prodotto netto interno, cioè il reddito guadagnato dai fattori impiegati in Italia. Aggiungendo a tale reddito il saldo tra i redditi guadagnati all'estero dai fattori nazionali ed i redditi guadagnati in Italia dai fattori esteri, si ha il reddito nazionale propriamente detto.

CONTO DELLA FORMAZIONE DEL CAPITALE. Il conto della formazione del capitale riporta in entrata le fonti di finanziamento (risparmio, ammortamenti e disavanzo corrente con l'estero) ed in uscita

gli investimenti lordi effettuati all'interno e l'eccedenza corrente con l'estero. Sia l'eccedenza che il disavanzo corrente si desumono dalla bilancia dei pagamenti confrontando il valore delle entrate, corrispondenti alle esportazioni di merci e servizi ed ai trasferimenti correnti dall'estero, ed il valore delle uscite, costituite queste ultime dalle importazioni di merci e servizi e dai trasferimenti correnti all'estero.

CONTO DELL'ITALIA CON IL RESTO DEL MONDO. A stretto rigore il conto dovrebbe essere intestato al « resto del mondo » e riportare, quindi, nella sezione delle entrate i ricavi del resto del mondo (importazioni e partite assimilabili dell'Italia) e in quella delle uscite i corrispondenti costi (esportazioni e partite assimilabili dell'Italia). Tuttavia, per uniformarsi alla prassi finora seguita dall'Istituto, il conto è stato intestato all'Italia e riporta quindi in entrata le partite che rappresentano ricavi dell'Italia e in uscita le partite che rappresentano costi dell'Italia.

TAV. 384 — Reddito nazionale lordo per settori di attività economica a prezzi correnti (a)

miliardi di lire

AGGREGATI	1965	1966	1967	1968
Prodotto lordo interno (valore aggiunto) al costo dei fattori	32.593	35.333	38.540	41.437
AGRICOLTURA, FORESTE E PESCA	4.322	4.482	4.872	4.591
Agricoltura	4.078	4.229	4.610	4.333
Foreste	163	169	176	171
Pesca	81	84	86	87
ATTIVITÀ INDUSTRIALI	12.226	13.262	14.631	15.986
Estrattive	233	251	279	309
Manifatturiere	8.558	9.428	10.399	11.290
Elettriche, gas e acqua	843	911	965	1.046
Costruzioni	2.592	2.672	2.988	3.341
ATTIVITÀ TERZIARIE	12.027	13.260	14.517	15.936
Commercio e pubblici esercizi	4.500	4.946	5.396	5.812
Commercio	3.908	4.290	4.662	5.033
Alberghi e pubblici esercizi	592	656	734	779
Trasporti e comunicazioni	2.238	2.437	2.697	3.017
Trasporti	1.769	1.852	2.099	2.303
Comunicazioni	469	585	598	714
Credito e assicurazione	1.510	1.708	1.882	2.091
Credito e gestioni finanziarie	1.356	1.520	1.668	1.852
Assicurazione	154	188	214	239
Servizi vari	2.018	2.248	2.462	2.706
Abitazioni	1.761	1.921	2.080	2.310
AMMINISTRAZIONE PUBBLICA	4.018	4.329	4.520	4.924
Redditi netti dall'estero	208	271	249	301
Reddito nazionale lordo al costo dei fattori	32.801	35.604	38.789	41.738
Imposte indirette	4.517	4.821	5.504	5.880
Contributi alla produzione (—)	500	596	740	877
Reddito nazionale lordo ai prezzi di mercato	36.818	39.829	43.553	46.741

(a) Il prodotto lordo interno al costo dei fattori del settore privato è dato dalla differenza tra il valore della produzione di beni e servizi conseguiti dalle singole imprese (compresi i contributi correnti ad esse corrisposti dall'Amministrazione pubblica) ed il valore delle materie prime e ausiliarie impiegate e dei servizi forniti da altre im-

prese a quelle considerate. Sommando al prodotto lordo del settore privato quello dell'Amministrazione pubblica si ottiene il prodotto lordo interno al costo dei fattori dell'intero sistema economico, al quale si aggiungono i redditi netti dall'estero onde pervenire al reddito nazionale lordo al costo dei fattori.

TAV. 385 — **Reddito nazionale lordo per settori di attività economica a prezzi 1963** (a)

miliardi di lire

AGGREGATI	1965	1966	1967	1968
Prodotto lordo interno (valore aggiunto) al costo dei fattori	29.487	31.193	33.230	35.114
AGRICOLTURA, FORESTE E PESCA	4.115	4.249	4.538	4.347
Agricoltura	3.896	4.022	4.308	4.116
Foreste	150	156	160	165
Pesca	69	71	70	66
ATTIVITÀ INDUSTRIALI	11.297	12.131	13.112	14.180
Estrattive	224	239	252	266
Manifatturiere	8.140	8.887	9.685	10.483
Elettriche, gas e acqua	827	888	935	1.022
Costruzioni	2.106	2.117	2.240	2.409
ATTIVITÀ TERZIARIE	10.718	11.323	12.020	12.902
Commercio e pubblici esercizi	4.030	4.256	4.534	4.799
Commercio	3.514	3.699	3.930	4.170
Alberghi e pubblici esercizi	516	557	604	629
Trasporti e comunicazioni	2.029	2.130	2.295	2.531
Trasporti	1.610	1.691	1.832	1.988
Comunicazioni	419	439	463	543
Credito e assicurazione	1.333	1.441	1.551	1.705
Credito e gestioni finanziarie	1.178	1.260	1.349	1.481
Assicurazione	155	181	202	224
Servizi vari	1.702	1.812	1.872	2.007
Abitazioni	1.624	1.684	1.768	1.860
AMMINISTRAZIONE PUBBLICA	3.357	3.490	3.560	3.685
Redditi netti dall'estero	187	238	218	255
Reddito nazionale lordo al costo dei fattori	29.674	31.431	33.448	35.369
Imposte indirette	3.995	4.226	4.496	4.752
Contributi alla produzione (—)	334	353	376	397
Reddito nazionale lordo ai prezzi di mercato	33.335	35.304	37.568	39.724

(a) Cfr. nota illustrativa a pagina precedente.

TAV. 386 — Prodotto lordo (valore aggiunto) delle attività industriali al costo dei fattori (a)

miliardi di lire

RAMI E CLASSI	1965	1966	1967	1968
VALORI A PREZZI CORRENTI				
INDUSTRIE ESTRATTIVE	233	251	279	309
INDUSTRIE MANIFATTURIERE	8.558	9.428	10.399	11.290
Alimentari e affini	953	1.028	1.094	1.167
Tabacco	66	70	83	83
Tessili	703	794	815	850
Vestiaro e calzature	633	703	792	870
Pelli e cuoio	76	89	91	98
Legno e mobilio	463	502	551	613
Metallurgiche	536	583	646	689
Meccaniche	2.064	2.287	2.593	2.790
Mezzi di trasporto	633	705	760	816
Minerali non metalliferi	521	537	585	678
Chimiche e affini (b)	1.139	1270	1.399	1.587
Carta	184	202	228	242
Gomma	144	163	181	185
Grafiche	287	313	357	382
Varie	156	182	224	240
INDUSTRIE ELETTRICHE, GAS ED ACQUA	843	911	965	1.046
INDUSTRIE DELLE COSTRUZIONI	2.592	2.672	2.988	3.341
Totale	12.226	13.262	14.631	15.986

VALORI A PREZZI 1963

INDUSTRIE ESTRATTIVE	224	239	252	266
INDUSTRIE MANIFATTURIERE	8.140	8.887	9.685	10.483
Alimentari e affini	819	863	920	996
Tabacco	63	69	83	83
Tessili	684	760	763	799
Vestiaro e calzature	602	649	709	759
Pelli e cuoio	71	77	79	88
Legno e mobilio	438	462	501	558
Metallurgiche	579	612	682	733
Meccaniche	1.904	2.100	2.365	2.532
Mezzi di trasporto	614	697	738	780
Minerali non metalliferi	543	569	614	697
Chimiche e affini (b)	1.066	1.191	1.305	1.485
Carta	194	220	247	260
Gomma	136	154	169	174
Grafiche	270	287	304	325
Varie	157	177	206	214
INDUSTRIE ELETTRICHE, GAS ED ACQUA	827	888	935	1.022
INDUSTRIE DELLE COSTRUZIONI	2.106	2.117	2.240	2.409
Totale	11.297	12.131	13.112	14.180

(a) Il prodotto lordo a prezzi 1963 delle singole classi d'industria è stato ottenuto deflazionando separatamente i valori a prezzi correnti della produzione e quelli dei costi per beni e servizi intermedi. Anche i contributi alla produzione versati dall'Amministrazione

pubblica sono stati deflazionati in modo autonomo, e sommati ai dati delle singole classi interessate allo scopo di pervenire alle cifre del prodotto lordo «al costo dei fattori».

(b) Compresi i derivati del petrolio e del carbone.

TAV. 387 — Prodotto lordo interno (valore aggiunto) del settore privato ai prezzi di mercato (a)

miliardi di lire correnti

RAMI E CLASSI	1965	1966	1967	1968
RAMI DI ATTIVITÀ ECONOMICA				
AGRICOLTURA, FORESTE E PESCA	4.348	4.446	4.710	4.423
ATTIVITÀ INDUSTRIALI	14.762	15.937	17.752	19.278
Estrattive	239	256	286	316
Manifatturiere	10.781	11.772	13.092	14.087
Elettriche, gas e acqua	1.012	1.093	1.217	1.347
Costruzioni	2.730	2.816	3.157	3.528
ATTIVITÀ TERZIARIE	12.843	14.102	15.474	16.864
Commercio e pubblici esercizi	5.046	5.470	5.961	6.391
Trasporti e comunicazioni	2.049	2.195	2.446	2.666
Credito e assicurazione	1.746	2.004	2.234	2.504
Servizi vari	2.141	2.395	2.623	2.860
Abitazioni	1.861	2.038	2.210	2.443
Totale	31.953	34.485	37.936	40.565
Imposte non ripartite (b)	639	744	848	951
Totale generale	32.592	35.229	38.784	41.516

INDUSTRIE MANIFATTURIERE PER CLASSI

Alimentari e affini	1.222	1.290	1.369	1.468
Tabacco	642	664	707	771
Tessili	733	832	851	872
Vestiario e calzature	655	727	820	898
Pelli e cuoio	80	94	97	104
Legno e mobilio	485	525	578	642
Metallurgiche	600	650	729	774
Meccaniche	2.111	2.336	2.665	2.838
Mezzi di trasporto	616	702	743	783
Minerali non metalliferi	570	585	644	742
Chimiche e affini (c)	2.226	2.445	2.827	3.070
Carta	206	225	255	271
Gomma	154	172	191	196
Grafiche e varie	481	525	616	658
Totale	10.781	11.772	13.092	14.087

(a) I valori del prodotto lordo riportati nella presente tavola sono stati ottenuti sommando ai corrispondenti valori al costo dei fattori le imposte indirette al netto dei contributi correnti alla produzione.

La distribuzione delle imposte indirette per rami e classi di attività economica è stata effettuata, a titolo sperimentale, per il mo-

mento soltanto sui valori a prezzi correnti. I risultati ottenuti sono da considerare ancora provvisori e suscettibili di eventuali modifiche anche se di lieve entità.

(b) Dazi doganali ed altre imposte sulle importazioni.

(c) Compresi i derivati del petrolio e del carbone.

TAV. 383 — Prodotto lordo (valore aggiunto) al costo dei fattori dell'agricoltura, delle foreste e della pesca (a)

miliardi di lire

RAMI E CLASSI	A PREZZI CORRENTI				A PREZZI 1963			
	1965	1966	1967	1968	1965	1966	1967	1968
AGRICOLTURA E ZOOTECNIA								
PRODUZIONE VENDIBILE	5.151	5.329	5.660	5.428	4.885	5.072	5.375	5.231
Coltivazioni erbacee	1.823	1.809	1.954	1.856	1.718	1.750	1.859	1.781
Coltivazioni legnose	1.443	1.456	1.664	1.453	1.313	1.295	1.487	1.340
Coltivazioni foraggere	20	23	21	18	20	19	20	19
Allevamenti zootecnici	1.865	2.041	2.021	2.101	1.834	2.008	2.009	2.091
ACQUISTO DI BENI E SERVIZI	1.090	1.177	1.249	1.296	1.007	1.070	1.087	1.135
PRODOTTO LORDO	4.061	4.152	4.411	4.132	3.878	4.002	4.288	4.096
FORESTE								
PRODUZIONE VENDIBILE	173	180	188	184	158	165	170	175
ACQUISTO DI BENI E SERVIZI	10	11	12	13	8	9	10	10
PRODOTTO LORDO	163	169	176	171	150	156	160	165
PESCA								
PRODUZIONE VENDIBILE	112	117	121	122	99	103	103	99
ACQUISTO DI BENI E SERVIZI	31	33	35	35	30	32	33	33
PRODOTTO LORDO	81	84	86	87	69	71	70	66
TOTALE AGRICOLTURA, FORESTE E PESCA								
PRODUZIONE VENDIBILE	5.436	5.626	5.969	5.734	5.142	5.340	5.648	5.505
ACQUISTO DI BENI E SERVIZI	1.131	1.221	1.296	1.344	1.045	1.111	1.130	1.178
PRODOTTO LORDO	4.305	4.405	4.673	4.390	4.097	4.229	4.518	4.327
— contributi alla produzione	17	77	199	201	18	20	20	20
PRODOTTO LORDO AL COSTO DEI FATTORI	4.322	4.482	4.872	4.591	4.115	4.249	4.538	4.347

(a) La produzione lorda vendibile è ottenuta detraendo dalla produzione totale le quantità di prodotti agricoli reimpiegati nell'agricoltura stessa come sementi, mangimi e simili. Il prodotto lordo si ottiene a sua volta detraendo dalla produzione lorda vendibile i costi

per i beni e servizi acquistati all'esterno del settore. Perchè esso corrisponda alla somma delle remunerazioni dei fattori produttivi (sia, cioè, «al costo di fattori») occorre aggiungere i contributi pubblici alla produzione.

TAV. 389 — Prodotto lordo (valore aggiunto) dell'Amministrazione pubblica per settore (a)

miliardi di lire correnti

SETTORI	1965	1966	1967	1968
AMMINISTRAZIONE CENTRALE	2.907	3.134	3.230	3.528
Stato	2.812	3.034	3.120	3.406
Altri Enti	95	100	110	122
AMMINISTRAZIONE LOCALE	872	938	986	1.048
Enti territoriali	752	812	852	906
Altri Enti	120	126	134	142
ENTI DI PREVIDENZA	239	257	304	348
Totale	4.018	4.329	4.520	4.924

(a) Il prodotto lordo dell'Amministrazione pubblica è dato dalla differenza tra il valore dei servizi da essa prestati e il valore dei materiali e servizi correnti acquistati.

Poiché i servizi forniti dall'Amministrazione pubblica non hanno

generalmente un prezzo di mercato, essi sogliono essere calcolati al costo e cioè come somma delle competenze al personale, affitti, ammortamenti ed altre spese correnti sostenute per l'acquisto di materiali e servizi all'esterno del settore.

TAV. 390 — Bilancia dei pagamenti per singole partite

miliardi di lire correnti

VOCI	ENTRATE			USCITE			SALDI		
	1966	1967	1968	1966	1967	1968	1966	1967	1968
MERCI, SERVIZI E REDDITI DEI FATTORI	7.394	7.965	9.136	6.317	7.193	7.678	1.077	772	1.458
Merci	4.956	5.378	6.310	4.747	5.391	5.603	209	— 13	707
Servizi	1.922	2.064	2.216	1.325	1.528	1.766	597	536	450
Trasporti	589	681	741	704	827	894	— 115	— 146	— 153
Viaggi all'estero	913	890	922	163	186	229	750	704	693
Servizi governativi	57	75	73	40	45	68	17	30	5
Varie	363	418	480	418	470	575	— 55	— 52	— 95
Redditi dei fattori	516	523	610	245	274	309	271	249	301
Redditi da capitale	172	209	285	196	218	264	— 24	— 9	21
Redditi da lavoro	344	314	325	49	56	45	295	258	280
TRASFERIMENTI CORRENTI	344	360	388	69	96	144	275	264	244
Totale partite correnti	7.738	8.325	9.524	6.386	7.289	7.822	1.352	1.036	1.702
TRASFERIMENTI DI CAPITALE	—	—	—	30	37	31	— 30	— 37	— 31
Totale generale	7.738	8.325	9.524	6.416	7.326	7.853	1.322	999	1.671

TAV. 391 — Redditi da lavoro dipendente (a)

miliardi di lire correnti

SETTORI E RAMI DI ATTIVITÀ ECONOMICA	1965	1966	1967	1968
AGRICOLTURA, FORESTE E PESCA	765	793	865	871
ATTIVITÀ INDUSTRIALI	7.441	7.909	9.044	9.666
Estrattive	150	154	165	178
Manifatturiere	5.376	5.746	6.638	7.055
Elettriche, gas e acqua	433	465	511	572
Costruzioni	1.482	1.544	1.730	1.861
ATTIVITÀ TERZIARIE	4.695	5.072	5.503	5.992
Commercio e pubblici esercizi	1.053	1.123	1.217	1.351
Trasporti e comunicazioni	1.567	1.687	1.814	1.927
Credito e assicurazione	959	1.049	1.124	1.233
Servizi vari	1.116	1.213	1.348	1.481
Totale settore privato	12.901	13.774	15.412	16.529
AMMINISTRAZIONE PUBBLICA	3.780	4.065	4.241	4.620
Totale redditi interni	16.681	17.839	19.653	21.149
Retribuzioni lorde	12.302	13.064	14.218	15.091
Oneri sociali	4.379	4.775	5.435	6.058
REDDITI NETTI DALL'ESTERO	263	295	258	280
Totale generale	16.944	18.134	19.911	21.429

(a) I redditi da lavoro dipendente rappresentano la quota del reddito distribuito ai fattori della produzione di spettanza del lavoro dipendente; pertanto, essi comprendono il valore complessivo delle retri-

buzioni in denaro e in natura, al lordo delle ritenute, percepite dai lavoratori manuali e intellettuali che prestano la loro opera alle dipendenze altrui e gli oneri sociali.

TAV. 392 — Investimenti lordi per settore di utilizzazione e per tipo di beni a prezzi correnti

miliardi di lire

SETTORI E TIPI DI BENI	1965	1966	1967	1968
AGRICOLTURA, FORESTE E PESCA	597	628	715	784
Opere di bonifica, miglioramento e trasformazione fon- diaria	333	331	384	445
Trattrici agricole	90	95	108	104
Macchine, mobili, mezzi di trasporto e attrezzature . .	174	202	223	235
ATTIVITÀ INDUSTRIALI	1.758	1.973	2.266	2.403
Costruzioni e opere	766	790	856	931
Impianti e macchinari	619	789	971	1.007
Mobili, mezzi di trasporto e attrezzature	373	394	439	465
TRASPORTI E COMUNICAZIONI	658	655	767	841
Costruzioni e opere	157	164	177	184
Mobili, macchine e attrezzature	130	142	159	179
Mezzi di trasporto terrestri	241	246	271	307
Mezzi di trasporto marittimi ed aerei	130	103	160	171
COMMERCIO, CREDITO, ASSICURAZIONE E SERVIZI	935	1.017	1.175	1.315
Costruzioni e opere	457	480	543	637
Macchine, mobili, mezzi di trasporto e attrezzature . .	478	537	632	678
ABITAZIONI	2.311	2.303	2.478	2.857
AMMINISTRAZIONE PUBBLICA (a)	645	707	832	845
Costruzioni e opere	584	642	765	770
Macchine, mobili, mezzi di trasporto e attrezzature . .	61	65	67	75
Totale investimenti fissi	6.904	7.283	8.233	9.045
VARIAZIONE DELLE SCORTE	311	387	550	185
Totale	7.215	7.670	8.783	9.230

(a) Sono compresi, oltre i mobili, le macchine e i mezzi di trasporto, anche le opere pubbliche limitatamente alle categorie stradali, idrauliche, di edilizia pubblica, igienico-sanitarie e varie, al netto di

quelle opere (edifici di culto, assistenza e beneficenza, edifici ospedalieri, acquedotti, mattatoi, ecc.) ritenute non di utilità generale ma settoriale e come tali attribuite ai rimanenti settori.

TAV. 393 — Investimenti lordi per settore di utilizzazione e per tipo di beni a prezzi 1963

miliardi di lire

SETTORI E TIPI DI BENI	1965	1966	1967	1968
AGRICOLTURA, FORESTE E PESCA	550	572	628	672
Opere di bonifica, miglioramento e trasformazione fon- diaria	289	283	318	359
Trattrici agricole	92	95	103	97
Macchine, mobili, mezzi di trasporto e attrezzature	169	194	207	216
ATTIVITÀ INDUSTRIALI	1.621	1.789	2.023	2.100
Costruzioni e opere	670	684	717	758
Impianti e macchinari	583	716	871	887
Mobili, mezzi di trasporto e attrezzature	368	389	435	455
TRASPORTI E COMUNICAZIONI	630	616	717	779
Costruzioni e opere	136	136	142	143
Mobili, macchine e attrezzature	130	138	154	171
Mezzi di trasporto terrestri	237	241	267	301
Mezzi di trasporto marittimi ed aerei	127	101	154	164
COMMERCIO, CREDITO, ASSICURAZIONE E SERVIZI	868	942	1.074	1.176
Costruzioni e opere	401	417	456	519
Mobili, macchine, mezzi di trasporto e attrezzature	467	525	618	657
ABITAZIONI	2.068	2.046	2.133	2.388
AMMINISTRAZIONE PUBBLICA (a)	559	585	665	659
Costruzioni e opere	500	522	600	586
Macchine, mobili, mezzi di trasporto e attrezzature	59	63	65	73
Totale investimenti fissi	6.296	6.550	7.240	7.774
VARIAZIONE DELLE SCORTE	280	302	405	110
Totale	6.576	6.852	7.645	7.884

(a) Cfr. corrispondente nota a pag. 366

TAV. 394 — Investimenti lordi per tipo di beni

miliardi di lire

TIPI DI BENI	1965	1966	1967	1968
VALORI A PREZZI CORRENTI				
COSTRUZIONI	4.608	4.710	5.203	5.824
Fabbricati residenziali (a)	2.401	2.388	2.564	2.956
Fabbricati non residenziali	1.361	1.406	1.552	1.753
Opere pubbliche (b)	846	916	1.087	1.115
IMPIANTI E MACCHINARI	1.607	1.884	2.208	2.298
MEZZI DI TRASPORTO	689	689	822	923
Totale investimenti fissi	6.904	7.283	8.233	9.045
VARIAZIONE DELLE SCORTE	311	387	550	185
Totale	7.215	7.670	8.783	9.230

VALORI A PREZZI 1963				
COSTRUZIONI	4.064	4.088	4.366	4.753
Fabbricati residenziali (a)	2.149	2.122	2.209	2.472
Fabbricati non residenziali	1.192	1.222	1.306	1.432
Opere pubbliche (b)	723	744	851	849
IMPIANTI E MACCHINARI	1.556	1.784	2.067	2.118
MEZZI DI TRASPORTO	676	678	807	903
Totale investimenti fissi	6.296	6.550	7.240	7.774
VARIAZIONE DELLE SCORTE	280	302	405	110
Totale	6.576	6.852	7.645	7.884

(a) Sono compresi, oltre ai vani adibiti a scopi di abitazioni, anche altri vani rientranti negli stessi fabbricati e utilizzati per scopi professionali.

(b) Sono comprese, oltre quelle indicate alla tavola precedente,

anche le opere di bonifica, marittime, ferroviarie e di telecomunicazione, nonché gli edifici di culto, assistenza e beneficenza, gli edifici ospedalieri, acquedotti, mattatoi, ecc.

TAV. 395 — Ammortamenti per ramo di attività economica

miliardi di lire

R A M I	1965	1966	1967	1968
VALORI A PREZZI CORRENTI				
Agricoltura, foreste e pesca	390	414	450	481
Estrattive	44	47	49	52
Manifatturiere	953	1.017	1.080	1.135
Elettriche, gas e acqua	205	224	243	261
Costruzioni	98	104	108	112
Trasporti e comunicazioni	413	451	483	515
Commercio, credito, assicurazione e servizi	402	456	508	566
Abitazioni	516	531	561	590
Totale settore privato	3.021	3.244	3.482	3.712
AMMINISTRAZIONE PUBBLICA	115	125	133	142
Totale	3.136	3.369	3.615	3.854

VALORI A PREZZI 1968

Agricoltura, foreste e pesca	361	379	399	419
Estrattive	42	43	45	46
Manifatturiere	900	931	973	1.004
Elettriche, gas e acqua	194	210	222	234
Costruzioni	93	96	98	100
Trasporti e comunicazioni	400	433	458	486
Commercio, credito, assicurazione e servizi	375	421	463	507
Abitazioni	462	475	487	496
Totale settore privato	2.827	2.988	3.145	3.292
AMMINISTRAZIONE PUBBLICA	106	112	116	122
Totale	2.933	3.100	3.261	3.414

TAV. 396 — Spese e finanziamenti per settore e tipo di ricerca (a)

ENT I	RICERCA PURA		RICERCA APPLICATA		RICERCA DI SVILUPPO		TOTALE	
	1965	1967	1965	1967	1965	1967	1965	1967
A - SPESE PER SETTORE RICERCATORE								
SPESE CORRENTI								
SETTORE PUBBLICO	30.322	30.741	33.709	40.583	4.554	6.830	68.585	78.154
Amministrazione dello Stato	2.866	3.093	3.090	3.524	1.121	1.170	7.077	7.787
Organismi di ricerca (ONR e CNEN)	11.385	11.501	12.349	14.402	3.146	5.203	26.880	31.106
Università	12.383	11.449	10.251	12.734	190	245	22.824	24.428
Altri Enti pubblici	3.688	4.698	8.019	9.923	97	212	11.804	14.833
SETTORE PRIVATO	4.091	4.637	48.945	55.584	66.325	92.543	119.361	152.764
Imprese a partecipazione statale	—	—	11.745	8.466	9.481	19.810	21.226	28.276
Imprese private	4.091	4.637	37.200	47.118	56.844	72.733	98.135	124.488
Totale	34.413	35.378	82.654	96.167	70.879	99.373	187.946	230.918
SPESE IN ONTO CAPITALE								
SETTORE PUBBLICO	8.720	10.850	8.854	13.150	4.284	7.877	21.858	31.877
Amministrazione dello Stato	719	644	694	1.123	276	192	1.689	1.959
Organismi di ricerca (ONR e CNEN)	3.818	5.787	3.954	6.507	3.954	7.220	11.726	19.514
Università	3.517	3.617	2.896	3.268	37	25	6.450	6.910
Altri Enti pubblici	666	802	1.310	2.252	17	440	1.993	3.494
SETTORE PRIVATO	624	356	5.060	7.173	5.681	9.129	11.365	16.658
Imprese a partecipazione statale	—	—	1.609	2.478	797	2.498	2.406	4.976
Imprese private	624	356	3.451	4.695	4.884	6.631	8.959	11.682
Totale	9.344	11.206	13.914	20.323	9.965	17.006	33.223	48.535
TOTALE								
SETTORE PUBBLICO	39.042	41.591	42.563	53.733	8.838	14.707	90.443	110.031
Amministrazione dello Stato	3.585	3.737	3.784	4.647	1.397	1.362	8.766	9.746
Organismi di ricerca (ONR e CNEN)	15.203	17.288	16.303	20.909	7.100	12.423	38.606	50.620
Università	15.900	15.066	13.147	16.002	227	270	29.274	31.338
Altri Enti pubblici	4.354	5.500	9.329	12.175	114	652	13.797	18.327
SETTORE PRIVATO	4.715	4.993	54.005	62.757	72.006	101.672	130.726	169.422
Imprese a partecipazione statale	—	—	13.354	10.944	10.278	22.308	23.632	33.252
Imprese private	4.715	4.993	40.651	51.813	61.728	79.364	107.094	136.170
Totale	43.757	46.584	96.568	116.490	80.844	116.379	221.169	279.453
B - FONTI DI FINANZIAMENTO								
SETTORE PUBBLICO	38.292	40.480	41.402	50.819	7.681	13.908	87.375	105.207
Amministrazione dello Stato	11.788	10.810	14.203	13.875	1.641	3.063	27.632	27.748
Organismi di ricerca (ONR e CNEN)	22.129	25.675	17.318	23.954	5.702	9.747	45.149	59.376
Università	3.460	3.281	3.407	3.598	63	64	6.930	6.943
Aziende pubbliche di produzione	433	178	3.496	4.766	231	887	4.160	5.831
Altri Enti pubblici	482	536	2.978	4.626	44	147	3.504	5.309
SETTORE PRIVATO	4.384	5.186	50.789	63.430	71.441	92.611	126.614	161.227
Imprese a partecipazione statale	64	10	9.247	10.634	9.961	15.230	19.272	25.874
Imprese private	4.320	5.176	41.542	52.796	61.480	77.381	107.342	135.353
ESTERO E ENTI INTERNAZIONALI	1.081	918	4.377	2.241	1.722	9.860	7.180	13.019
Totale	43.757	46.584	96.568	116.490	80.844	116.379	221.169	279.453

(a) I dati analitici sono stati pubblicati su: ISTAT, collana « Note e Relazioni ».

TAV. 397 — **Personale addetto alla ricerca, per mansione, settore e tipo di ricerca (a)**

ENTI	RICERCATORI (b)				TECNICI AUSILIARI		ALTRE MANSIONI		TOTALE	
	In totale		di cui laureati		1965	1967	1965	1967	1965	1967
	1965	1967	1965	1967						
RICERCA PURA										
SETTORE PUBBLICO	5.814	5.056	4.123	3.725	1.721	1.801	1.175	1.306	8.710	8.163
Amministrazione dello Stato	427	311	340	264	115	172	203	209	745	692
Organismi di ricerca (ONR e ONEN)	451	509	440	507	453	432	479	508	1.383	1.449
Università	4.385	3.751	3.009	2.652	695	695	339	430	5.419	4.876
Altri Enti pubblici	551	485	334	302	458	502	154	159	1.163	1.146
SETTORE PRIVATO	332	310	218	210	376	366	166	189	874	865
Imprese a partecipazione statale	—	—	—	—	—	—	—	—	—	—
Imprese private	332	310	218	210	376	366	166	189	874	865
Totale	6.146	5.366	4.341	3.935	2.097	2.167	1.341	1.495	9.584	9.028
RICERCA APPLICATA										
SETTORE PUBBLICO	5.969	5.939	4.399	4.738	1.745	2.411	2.187	2.503	9.901	10.853
Amministrazione dello Stato	473	427	319	329	203	325	219	270	895	1.022
Organismi di ricerca (ONR e ONEN)	439	579	428	560	649	826	808	731	1.896	2.136
Università	4.130	3.995	3.080	3.190	445	607	241	485	4.816	5.087
Altri Enti pubblici	927	938	572	659	448	653	919	1.017	2.294	2.608
SETTORE PRIVATO	3.992	3.405	2.078	2.155	3.424	3.846	3.413	3.398	10.829	10.649
Imprese a partecipazione statale	1.191	503	500	429	577	554	566	272	2.334	1.329
Imprese private	2.801	2.902	1.578	1.726	2.847	3.292	2.847	3.126	8.495	9.320
Totale	9.961	9.344	6.477	6.893	5.169	6.257	5.600	5.901	20.730	21.502
RICERCA DI SVILUPPO										
SETTORE PUBBLICO	346	438	277	374	332	650	291	400	969	1.488
Amministrazione dello Stato	101	120	64	87	126	174	112	157	339	451
Organismi di ricerca (ONR e ONEN)	162	224	152	209	182	453	162	224	506	901
Università	60	80	47	66	19	12	7	7	86	99
Altri Enti pubblici	23	14	14	12	5	11	10	12	38	37
SETTORE PRIVATO	3.541	4.134	1.624	2.232	4.191	5.251	7.167	8.180	14.899	17.565
Imprese a partecipazione statale	886	1.493	308	580	572	1.051	576	837	2.034	3.381
Imprese private	2.655	2.641	1.316	1.652	3.619	4.200	6.591	7.343	12.865	14.184
Totale	3.887	4.572	1.901	2.606	4.523	5.901	7.458	8.580	15.868	19.053
TOTALE										
SETTORE PUBBLICO	12.129	11.433	8.799	8.837	3.798	4.862	3.653	4.209	19.580	20.504
Amministrazione dello Stato	1.001	858	723	680	444	671	534	636	1.979	2.165
Organismi di ricerca (ONR e ONEN)	1.052	1.312	1.020	1.276	1.284	1.711	1.449	1.463	3.785	4.486
Università	8.575	7.826	6.136	5.908	1.159	1.314	587	922	10.321	10.062
Altri Enti pubblici	1.501	1.437	920	973	911	1.166	1.083	1.188	3.495	3.791
SETTORE PRIVATO	7.865	7.849	3.920	4.597	7.991	9.463	10.746	11.767	26.602	29.079
Imprese a partecipazione statale	2.077	1.996	808	1.009	1.149	1.605	1.142	1.109	4.368	4.710
Imprese private	5.788	5.853	3.112	3.588	6.842	7.858	9.604	10.658	22.234	24.369
Totale	19.994	19.282	12.719	13.434	11.789	14.325	14.399	15.976	46.182	49.583

(a) Cfr. corrispondente nota alla Tav. 396.

(b) Sono compresi anche i ricercatori che si dedicano alla ricerca a «Tempo parziale», ridotti a tempo pieno sulla base delle percentuali di tempo lavorativo indicate dagli stessi Enti presso cui svolgono ricerca scientifica.

2 — CONTI TERRITORIALI (*)

TAV. 398 — Conto generale della produzione

miliardi di lire

RIPARTIZIONI	USCITE (RISORSE)				TOTALE	ENTRATE (IMPIEGHI)			
	Reddito lordo			Importazioni nette (a)		Consumi			Investimenti lordi
	Reddito netto	Ammortamenti	Totale			Privati	Pubblici	Totale	

VALORI A PREZZI CORRENTI

ANNO 1966

I	13.084,4	1.277,6	15.084,0	— 2.224,4	12.859,6	8.573,4	1.615,4	10.188,8	2.670,8
II	7.256,4	649,4	7.905,8	— 412,7	7.493,1	4.812,1	1.051,2	5.863,3	1.629,8
III	7.111,3	588,4	7.699,7	— 172,2	7.527,5	5.244,0	1.015,1	6.259,1	1.268,4
IV	8.285,9	853,6	9.139,5	1.732,3	10.871,8	6.931,5	1.839,3	8.770,8	2.101,0
ITALIA	36.460,0	3.369,0	39.829,0	— 1.077,0	38.752,0	25.561,0	5.521,0	31.082,0	7.670,0

ANNO 1967

I	15.171,2	1.367,9	16.539,1	— 2.427,2	14.111,9	9.488,5	1.685,5	11.174,0	2.937,9
II	7.799,2	695,4	8.494,6	— 253,8	8.240,8	5.295,4	1.087,3	6.382,7	1.858,1
III	7.758,5	631,4	8.389,9	1,7	8.391,6	5.821,4	1.066,8	6.888,2	1.503,4
IV	9.209,1	920,3	10.129,4	1.907,3	12.036,7	7.612,7	1.940,4	9.553,1	2.483,6
ITALIA	39.938,0	3.615,0	43.553,0	— 772,0	42.781,0	28.218,0	5.780,0	33.998,0	8.783,0

ANNO 1968

I	16.384,0	1.445,4	17.829,4	— 2.951,6	14.877,8	10.035,2	1.840,2	11.875,4	3.002,4
II	8.353,1	741,2	9.094,3	— 240,8	8.853,5	5.565,7	1.189,6	6.755,3	2.098,2
III	8.445,5	676,7	9.122,2	— 167,3	8.954,9	6.153,3	1.173,9	7.327,2	1.627,7
IV	9.704,4	990,7	10.695,1	1.901,7	12.596,8	7.985,8	2.109,3	10.095,1	2.501,7
ITALIA	42.887,0	3.854,0	46.741,0	— 1.458,0	45.283,0	29.740,0	6.313,0	36.053,0	9.230,0

VALORI A PREZZI 1963

ANNO 1966

I	12.290,0	1.179,6	13.469,6	— 2.140,9	11.328,7	7.610,4	1.328,1	8.938,5	2.390,2
II	6.466,9	594,2	7.061,1	— 459,5	6.601,6	4.285,6	863,8	5.149,4	1.452,2
III	6.194,9	543,0	6.737,9	— 105,0	6.632,9	4.660,9	834,2	5.495,1	1.137,8
IV	7.252,2	783,2	8.035,4	1.476,4	9.511,8	6.131,1	1.508,9	7.640,0	1.871,8
ITALIA	32.204,0	3.100,0	35.304,0	— 1.229,0	34.075,0	22.688,0	4.535,0	27.223,0	6.852,0

ANNO 1967

I	13.140,9	1.238,3	14.379,2	— 2.310,3	12.068,9	8.152,7	1.360,6	9.513,3	2.555,6
II	6.726,8	622,6	7.349,4	— 282,3	7.067,1	4.579,5	877,2	5.456,7	1.610,4
III	6.519,7	570,9	7.090,6	115,4	7.206,0	5.028,6	860,5	5.889,1	1.316,9
IV	7.919,6	829,2	8.748,8	1.556,2	10.305,0	6.581,2	1.561,7	8.142,9	2.162,1
ITALIA	34.307,0	3.261,0	37.568,0	— 921,0	36.647,0	24.342,0	4.660,0	29.002,0	7.645,0

ANNO 1968

I	14.080,2	1.284,3	15.364,5	— 2.864,9	12.499,6	8.519,3	1.415,4	9.934,7	2.564,9
II	7.148,7	650,6	7.799,3	— 337,4	7.461,9	4.767,0	914,2	5.681,2	1.780,7
III	6.950,8	601,2	7.552,0	2,5	7.554,5	5.251,4	902,5	6.153,9	1.400,6
IV	8.130,3	877,9	9.008,2	1.591,8	10.600,0	6.844,3	1.617,9	8.462,2	2.137,8
ITALIA	36.310,0	3.414,0	39.724,0	— 1.608,0	38.116,0	25.382,0	4.850,0	30.232,0	7.884,0

(*) Le ripartizioni territoriali considerate comprendono le seguenti regioni: Rip. I - Piemonte, Valle d'Aosta, Liguria, Lombardia; Rip. II - Trentino-Alto Adige, Veneto, Friuli-Venezia Giulia, Emilia-Romagna; Rip. III - Marche, Toscana, Umbria, Lazio; Rip. IV -

Campania, Abruzzi, Molise, Puglia, Basilicata, Calabria, Sicilia, Sardegna.

(a) Le cifre precedute dal segno meno indicano le esportazioni nette.

TAV. 399 — Conto del reddito e della spesa

miliardi di lire correnti

RIPARTIZIONI	USCITE		TOTALE	ENTRATE	
	Consumi	Risparmio netto		Reddito netto	Trasferimenti correnti netti dall'esterno (a)
ANNO 1966					
I	10.188,8	2.209,9	12.398,7	13.806,4	— 1.407,7
II	5.863,3	1.446,3	7.309,6	7.256,4	53,2
III	6.259,1	883,4	7.142,5	7.111,3	31,2
IV	8.770,8	1.113,4	9.884,2	8.285,9	1.598,3
ITALIA	31.082,0	5.653,0	36.735,0	36.460,0	275,0
ANNO 1967					
I	11.174,0	2.452,2	13.626,2	15.171,2	— 1.545,0
II	6.382,7	1.467,9	7.850,6	7.799,2	51,4
III	6.888,2	899,7	7.787,9	7.758,5	29,4
IV	9.553,1	1.384,2	10.937,3	9.209,1	1.728,2
ITALIA	33.998,0	6.204,0	40.202,0	39.938,0	264,0
ANNO 1968					
I	11.875,4	2.792,7	14.668,1	16.384,0	— 1.715,9
II	6.755,3	1.646,4	8.401,7	8.353,1	48,6
III	7.327,2	1.140,3	8.467,5	8.445,5	22,0
IV	10.095,1	1.498,6	11.593,7	9.704,4	1.889,3
ITALIA	36.053,0	7.078,0	43.131,0	42.887,0	244,0

(a) Le cifre precedute dal segno meno indicano i trasferimenti correnti netti all'esterno.

TAV. 400 — Conto della formazione del capitale

miliardi di lire correnti

RIPARTIZIONI	USCITE			TOTALE	ENTRATE	
	Investimenti fissi lordi	Variazione delle scorte	Eccedenza corrente netta con l'esterno (a)		Risparmio netto	Ammortamenti
ANNO 1966						
I	2.507,2	163,6	816,7	3.487,5	2.209,9	1.277,6
II	1.547,6	82,2	465,9	2.095,7	1.446,3	649,4
III	1.209,8	58,6	203,4	1.471,8	883,4	588,4
IV	2.018,4	82,6	134,0	1.967,0	1.113,4	853,6
ITALIA	7.283,0	387,0	1.352,0	9.022,0	5.653,0	3.369,0
ANNO 1967						
I	2.707,5	230,4	882,2	3.820,1	2.452,2	1.367,9
II	1.746,9	111,2	305,2	2.163,3	1.467,9	695,4
III	1.421,3	82,1	27,7	1.531,1	899,7	631,4
IV	2.357,3	126,3	179,1	2.304,5	1.384,2	920,3
ITALIA	8.233,0	550,0	1.036,0	9.819,0	6.204,0	3.615,0
ANNO 1968						
I	2.922,4	80,0	1.235,7	4.238,1	2.792,7	1.445,4
II	2.061,3	36,9	289,4	2.387,6	1.646,4	741,2
III	1.599,6	28,1	189,3	1.817,0	1.140,3	676,7
IV	2.461,7	40,0	12,4	2.489,3	1.498,6	990,7
ITALIA	9.045,0	185,0	1.702,0	10.932,0	7.078,0	3.854,0

(a) Le cifre precedute dal segno meno indicano il disavanzo corrente netto con l'esterno.

TAV. 401 — Reddito lordo ai prezzi di mercato

miliardi di lire correnti

RIPARTIZIONI	REDDITO LORDO AL COSTO DEI FATTORI						IMPOSTE INDIRETTE	CON- TRIBUTI ALLA PRODU- ZIONE	TOTALE	
	Prodotto lordo interno (valore aggiunto)					Redditi netti dal- l'esterno (a)				Totale
	Agri- cultura, foreste e pesca	Attività Industriali	Attività terziarie	Ammini- strazione pubblica	Totale					
ANNO 1966										
I	908,0	6.320,9	4.726,6	867,3	12.822,8	300,4	13.123,2	2.130,1	169,3	15.084,0
II	1.227,8	2.572,3	2.476,5	800,7	7.077,3	49,8	7.127,1	877,5	98,8	7.905,8
III	650,7	2.079,4	2.932,3	1.216,1	6.878,5	37,6	6.916,1	915,7	132,1	7.699,7
IV	1.695,5	2.289,4	3.124,6	1.444,9	8.554,4	116,8	8.437,6	897,7	195,8	9.139,5
ITALIA	4.482,0	13.262,0	13.260,0	4.329,0	35.333,0	271,0	35.604,0	4.821,0	596,0	39.829,0
ANNO 1967										
I	901,5	6.943,8	5.161,9	911,9	13.919,1	371,0	14.290,1	2.426,8	177,8	16.539,1
II	1.176,8	2.837,1	2.708,0	827,1	7.549,0	45,5	7.594,5	1.012,6	112,5	8.494,6
III	712,3	2.284,5	3.203,5	1.259,5	7.460,0	9,1	7.469,1	1.059,6	138,8	8.389,9
IV	2.081,4	2.565,4	3.443,6	1.521,5	9.611,9	176,6	9.435,3	1.005,0	310,9	10.129,4
ITALIA	4.872,0	14.631,0	14.517,0	4.520,0	38.540,0	249,0	38.789,0	5.504,0	740,0	43.553,0
ANNO 1968										
I	903,0	7.563,6	5.649,6	990,4	15.106,6	402,2	15.508,8	2.560,0	239,4	17.829,4
II	1.082,4	3.166,5	2.965,1	895,4	8.109,4	37,8	8.147,2	1.085,2	138,1	9.094,3
III	699,1	2.503,2	3.540,9	1.372,0	8.115,2	14,3	8.129,5	1.162,7	170,0	9.122,2
IV	1.906,5	2.752,7	3.780,4	1.666,2	10.105,8	153,3	9.952,5	1.072,1	329,5	10.695,1
ITALIA	4.591,0	15.986,0	15.936,0	4.924,0	41.437,0	301,0	41.738,0	5.880,0	877,0	46.741,0

(a) Le cifre precedute dal segno meno indicano i redditi netti trasferiti all'esterno.

TAV. 402 — Prodotto lordo (valore aggiunto) dell'agricoltura, foreste e pesca al costo dei fattori

miliardi di lire correnti

RIPARTIZIONI	AGRICOLTURA				FORESTE			PESCA			TOTALE	
	Produ- zione vendibile	Acquisito di beni e servizi	Prodotto lordo al costo dei fattori		Produ- zione vendibile	Acquisito di beni e servizi	Prodotto lordo	Produ- zione vendibile	Acquisito di beni e servizi	Prodotto lordo		
			Prodotto lordo	Contri- buti alla produ- zione								Totale
ANNO 1966												
I	1.182,0	327,0	855,0	5,3	860,3	44,5	2,5	42,0	7,3	1,5	5,8	908,1
II	1.540,0	364,2	1.175,8	4,1	1.179,9	37,7	2,2	35,5	17,1	4,7	12,4	1.227,8
III	788,7	206,3	582,4	8,3	590,7	40,8	2,5	38,3	31,6	9,8	21,8	650,8
IV	1.818,4	279,9	1.538,5	59,7	1.598,2	57,0	3,8	53,2	61,1	16,9	44,2	1.695,6
ITALIA	5.329,1	1.177,4	4.151,7	77,4	4.229,1	180,0	11,0	169,0	117,1	32,9	84,2	4.482,3
ANNO 1967												
I	1.182,4	344,5	837,9	8,5	846,4	51,3	2,8	48,5	8,2	1,6	6,6	901,5
II	1.505,7	387,0	1.118,7	8,4	1.127,1	38,6	2,4	36,2	18,4	4,9	13,5	1.176,8
III	851,4	218,8	632,6	22,6	655,2	40,4	2,7	37,7	29,5	10,0	19,5	712,4
IV	2.120,4	299,2	1.821,2	160,2	1.981,4	57,9	4,0	53,9	64,4	18,2	46,2	2.081,5
ITALIA	5.659,9	1.249,5	4.410,4	199,7	4.610,1	188,2	11,9	176,3	120,5	34,7	85,8	4.872,2
ANNO 1968												
I	1.183,2	362,4	820,8	14,4	835,2	63,6	3,0	60,6	8,8	1,6	7,2	903,0
II	1.425,2	404,7	1.020,5	12,6	1.033,1	38,1	2,5	35,6	18,6	5,0	13,6	1.082,3
III	843,6	223,1	620,5	27,5	648,0	33,4	2,8	30,6	30,8	10,3	20,5	699,1
IV	1.975,3	305,6	1.669,7	146,7	1.816,4	48,8	4,2	44,6	64,1	18,7	45,4	1.906,4
ITALIA	5.427,3	1.295,8	4.131,5	201,2	4.332,7	183,9	12,5	171,4	122,3	35,6	86,7	4.590,8

TAV. 403 — Prodotto lordo (valore aggiunto) dell'agricoltura, foreste e pesca al costo dei fattori per regione

miliardi di lire correnti

REGIONI	AGRICOLTURA					FORESTE			PESCA	TOTALE
	Produzione vendibile	Acquisto di beni e servizi	Prodotto lordo al costo dei fattori			Produzione vendibile	Acquisto di beni e servizi	Prodotto lordo al costo dei fattori	Prodotto lordo al costo dei fattori	Prodotto lordo al costo dei fattori
			Prodotto lordo	Contributi alla produzione	Totale					
ANNO 1968										
Piemonte	424,7	125,3	299,4	1,0	300,4	14,7	1,2	13,5	0,8	314,7
Valle d'Aosta	7,5	2,5	5,0	0,4	5,4	1,2	0,1	1,1	..	6,5
Lombardia	637,5	186,3	451,2	1,5	452,7	24,1	0,9	23,2	1,8	477,7
Trentino-Alto Adige	82,0	18,8	63,2	0,5	63,7	16,0	0,8	15,2	0,3	79,2
Veneto	548,3	119,5	428,8	1,4	430,2	8,3	0,4	7,9	5,6	443,7
Friuli-Venezia Giulia	89,6	22,2	67,4	0,3	67,7	5,4	0,5	4,9	2,6	75,2
Liguria	112,3	12,9	99,4	2,4	101,8	4,5	0,3	4,2	3,2	109,2
Emilia-Romagna	820,1	203,7	616,4	1,9	618,3	8,0	0,5	7,5	3,9	629,7
Toscana	249,9	65,4	184,5	3,5	188,0	20,4	1,3	19,1	7,1	214,2
Umbria	87,8	31,1	56,7	1,0	57,7	4,4	0,3	4,1	0,4	62,2
Marche	180,5	52,5	128,0	0,8	128,8	4,5	0,3	4,2	6,4	139,4
Lazio	270,5	57,3	213,2	3,0	216,2	11,5	0,6	10,9	7,9	235,0
Abruzzi	138,6	28,7	109,9	2,5	112,4	5,5	0,6	4,9	2,1	119,4
Molise	48,4	9,0	39,4	0,6	40,0	1,9	0,2	1,7	0,4	42,1
Campania	404,3	59,5	344,8	6,4	351,2	10,9	0,4	10,5	4,4	366,1
Puglia	393,9	49,4	344,5	23,9	368,4	10,0	0,4	9,6	9,1	387,1
Basilicata	67,5	14,8	52,7	1,4	54,1	3,9	0,4	3,5	..	57,6
Calabria	161,7	28,6	133,1	12,2	145,3	13,5	1,0	12,5	3,9	161,7
Sicilia	454,2	61,8	392,4	9,3	401,7	3,9	0,5	3,4	21,8	426,9
Sardegna	149,8	28,1	121,7	3,4	125,1	7,4	0,3	7,1	2,5	134,7
ITALIA	5.329,1	1.177,4	4.151,7	77,4	4.229,1	180,0	11,0	169,0	84,2	4.482,3
ANNO 1967										
Piemonte	425,7	134,2	291,5	2,1	293,6	16,4	1,3	15,1	0,8	309,5
Valle d'Aosta	7,4	2,5	4,9	0,4	5,3	1,2	0,1	1,1	..	6,4
Lombardia	630,1	193,9	436,2	3,2	439,4	29,2	1,0	28,2	2,0	469,6
Trentino-Alto Adige	81,2	18,2	63,0	0,9	63,9	16,3	0,9	15,4	0,3	79,6
Veneto	558,5	137,6	420,9	2,9	423,8	8,5	0,4	8,1	5,7	437,6
Friuli-Venezia Giulia	87,1	23,2	63,9	0,6	64,5	5,6	0,5	5,1	2,6	72,2
Liguria	119,2	13,9	105,3	2,8	108,1	4,5	0,4	4,1	3,8	116,0
Emilia-Romagna	778,9	208,0	570,9	4,0	574,9	8,2	0,6	7,6	4,9	587,4
Toscana	268,0	70,2	197,8	7,7	205,5	20,3	1,4	18,9	6,6	231,0
Umbria	97,6	32,8	64,8	2,7	67,5	4,6	0,3	4,3	0,7	72,5
Marche	188,5	55,0	133,5	1,9	135,4	4,6	0,4	4,2	7,1	146,7
Lazio	297,3	60,8	236,5	10,3	246,8	10,9	0,6	10,3	5,1	262,2
Abruzzi	155,2	30,5	124,7	7,8	132,5	5,5	0,6	4,9	1,4	138,8
Molise	54,9	9,8	45,1	4,1	49,2	1,9	0,2	1,7	0,4	51,3
Campania	449,2	63,3	385,9	13,2	399,1	11,0	0,4	10,6	5,1	414,8
Puglia	515,7	53,9	461,8	56,5	518,3	10,7	0,5	10,2	10,2	538,7
Basilicata	74,4	15,6	58,8	7,0	65,8	3,9	0,5	3,4	..	69,2
Calabria	186,1	29,8	156,3	24,5	180,8	13,5	1,0	12,5	4,4	197,7
Sicilia	526,4	67,9	458,5	38,4	496,9	4,1	0,5	3,6	22,3	522,8
Sardegna	158,5	28,4	130,1	8,7	138,8	7,3	0,3	7,0	2,4	148,2
ITALIA	5.659,9	1.249,5	4.410,4	199,7	4.610,1	188,2	11,9	176,3	85,8	4.872,2

Segue Tav. 403 — Prodotto lordo (valore aggiunto) dell'agricoltura, foreste e pesca al costo dei fattori per regione

ANNO 1968

miliardi di lire correnti

REGIONI	AGRICOLTURA					FORESTE			PESCA	TOTALE
	Produzione vendibile	Acquisto di beni e servizi	Prodotto lordo al costo dei fattori			Produzione vendibile	Acquisto di beni e servizi	Prodotto lordo al costo dei fattori	Prodotto lordo al costo dei fattori	Prodotto lordo al costo dei fattori
			Prodotto lordo	Contributi alla produzione	Totale					
Piemonte	423,1	137,8	285,3	3,5	288,8	16,8	1,4	15,4	0,8	305,0
Valle d'Aosta	7,9	2,8	5,1	0,4	5,5	0,9	0,1	0,8	..	6,3
Lombardia	637,2	207,3	429,9	5,9	435,8	41,5	1,1	40,4	2,0	478,2
Trentino-Alto Adige	71,2	18,5	52,7	0,6	53,3	16,3	1,0	15,3	0,3	68,9
Veneto	557,5	145,3	412,2	4,9	417,1	9,7	0,4	9,3	5,9	432,3
Friuli-Venezia Giulia	91,4	24,3	67,1	1,0	68,1	5,4	0,5	4,9	2,4	75,4
Liguria	115,0	14,5	100,5	4,6	105,1	4,4	0,4	4,0	4,4	113,5
Emilia-Romagna	705,1	216,6	488,5	6,1	494,6	6,7	0,6	6,1	5,0	505,7
Toscana	279,0	73,8	205,2	10,5	215,7	17,1	1,5	15,6	7,1	238,4
Umbria	93,9	33,7	60,2	3,0	63,2	4,1	0,2	3,9	0,7	67,8
Marche	181,1	55,9	125,2	2,6	127,8	3,6	0,4	3,2	9,0	140,0
Lazio	289,6	59,7	229,9	11,4	241,3	8,6	0,7	7,9	3,7	252,9
Abruzzi	145,1	30,1	115,0	8,8	123,8	3,5	0,6	2,9	2,4	129,1
Molise	44,7	9,3	35,4	4,5	39,9	1,2	0,2	1,0	0,4	41,3
Campania	451,8	64,4	387,4	13,9	401,3	10,4	0,4	10,0	5,1	416,4
Puglia	384,3	52,0	332,3	40,3	372,6	9,3	0,5	8,8	11,1	392,5
Basilicata	62,2	15,7	46,5	6,4	52,9	3,8	0,5	3,3	..	56,2
Calabria	157,9	30,9	127,0	22,4	149,4	10,9	1,1	9,8	4,6	163,8
Sicilia	558,6	72,1	486,5	40,0	526,5	4,0	0,5	3,5	19,4	549,4
Sardegna	170,7	31,1	139,6	10,4	150,0	5,7	0,4	5,3	2,4	157,7
ITALIA	5.427,3	1.295,8	4.131,5	201,2	4.332,7	183,9	12,5	171,4	86,7	4.590,8

TAV. 404 — Prodotto lordo (valore aggiunto) delle attività industriali al costo dei fattori

miliardi di lire correnti

RIPARTIZIONI	INDUSTRIE IN SENSO STRETTO				INDUSTRIE DELLE COSTRUZIONI	TOTALE
	Estrattive	Manifatturiere	Elettriche, gas e acqua	Totale		
ANNO 1968						
I	80,3	4.997,2	366,4	5.443,9	877,0	6.320,9
II	28,7	1.760,9	181,0	1.970,6	601,7	2.572,3
III	58,8	1.427,3	160,7	1.646,8	432,6	2.079,4
IV	83,2	1.242,6	202,9	1.528,7	760,7	2.289,4
ITALIA	251,0	9.428,0	911,0	10.590,0	2.672,0	13.262,0
ANNO 1967						
I	85,9	5.526,1	379,5	5.991,5	952,3	6.943,8
II	29,5	1.936,5	191,7	2.157,7	679,4	2.837,1
III	66,3	1.542,8	173,4	1.782,5	502,2	2.284,7
IV	97,3	1.393,6	220,4	1.711,3	854,1	2.565,4
ITALIA	279,0	10.399,0	965,0	11.643,0	2.988,0	14.631,0
ANNO 1968						
I	97,7	6.002,8	414,7	6.515,2	1.048,4	7.563,6
II	30,6	2.121,6	203,7	2.355,9	810,6	3.166,5
III	74,5	1.683,9	189,9	1.948,3	554,9	2.503,2
IV	106,2	1.481,7	237,7	1.825,6	927,1	2.752,7
ITALIA	309,0	11.290,0	1.046,0	12.645,0	3.341,0	15.986,0

TAV. 405 — Prodotto lordo (valore aggiunto) delle attività terziarie al costo dei fattori

miliardi di lire correnti

RIPARTIZIONI	COMMERCIO E PUBBLICI ESERCIZI	TRASPORTI E COMUNI- CAZIONI	CREDITO E ASSICU- RAZIONE	SERVIZI VARI	ABITAZIONI	TOTALE
ANNO 1966						
I	1.862,9	799,9	662,9	733,9	667,0	4.726,6
II	981,6	466,3	313,2	406,1	309,3	2.476,5
III	1.037,1	579,0	371,1	512,8	432,3	2.932,3
IV	1.064,4	591,8	360,8	595,2	512,4	3.124,6
ITALIA	4.946,0	2.437,0	1.708,0	2.248,0	1.921,0	13.260,0
ANNO 1967						
I	2.022,6	884,3	723,9	801,6	729,5	5.161,9
II	1.058,1	525,9	346,6	444,6	332,8	2.708,0
III	1.137,4	614,3	412,6	566,6	472,6	3.203,5
IV	1.177,9	672,5	398,9	649,2	545,1	3.443,6
ITALIA	5.396,0	2.697,0	1.882,0	2.462,0	2.080,0	14.517,0
ANNO 1968						
I	2.176,3	989,8	790,9	876,3	816,3	5.649,6
II	1.138,0	581,4	396,0	484,7	365,0	2.965,1
III	1.229,7	687,4	462,2	634,1	527,5	3.540,9
IV	1.268,0	758,4	441,9	710,9	601,2	3.780,4
ITALIA	5.812,0	3.017,0	2.091,0	2.706,0	2.310,0	15.936,0

TAV. 406 — Prodotto lordo (valore aggiunto) dell'Amministrazione pubblica per settore

miliardi di lire correnti

RIPARTIZIONI	AMMINISTRAZIONE CENTRALE	AMMINISTRAZIONE LOCALE	ENTI DI PREVIDENZA	TOTALE
ANNO 1966				
I	584,5	225,1	57,7	867,3
II	591,2	166,3	43,2	800,7
III	935,3	189,3	91,5	1.216,1
IV	1.023,0	357,3	64,6	1.444,9
ITALIA	3.134,0	938,0	257,0	4.329,0
ANNO 1967				
I	606,9	236,3	68,7	911,9
II	599,6	176,7	50,8	827,1
III	952,0	198,6	108,9	1.259,5
IV	1.071,5	374,4	75,6	1.521,5
ITALIA	3.230,0	986,0	304,0	4.520,0
ANNO 1968				
I	662,8	249,1	78,5	990,4
II	650,0	187,6	57,8	895,4
III	1.035,7	210,6	125,7	1.372,0
IV	1.179,5	400,7	86,0	1.666,2
ITALIA	3.528,0	1.048,0	348,0	4.924,0

TAV. 407 — Prodotto lordo (valore aggiunto) delle industrie manifatturiere al costo dei fattori

miliardi di lire correnti

RIPARTIZIONI	ALIMENTARI E TABACCO	TESSILI	VESTIARIO E CALZATURE	PELLI E CUOIO	LEGNO E MOBILIO	METAL- LURGICHE	MECCANICHE
ANNO 1966							
I	352,5	501,8	244,0	48,7	168,2	370,2	1.419,1
II	265,7	130,0	142,3	14,7	134,8	71,2	441,6
III	165,1	129,6	163,8	17,4	102,4	71,3	257,0
IV	314,7	32,6	152,9	8,2	96,6	70,3	169,3
ITALIA	1.098,0	794,0	703,0	89,0	502,0	583,0	2.287,0
ANNO 1967							
I	383,2	509,7	276,7	49,0	186,0	412,8	1.600,7
II	284,0	139,3	160,2	16,0	146,8	76,6	502,5
III	171,7	130,6	188,0	16,6	109,6	76,6	287,3
IV	338,1	35,4	167,1	9,4	108,6	80,0	202,5
ITALIA	1.177,0	815,0	792,0	91,0	551,0	646,0	2.593,0
ANNO 1968							
I	411,1	525,5	298,3	52,2	212,0	437,9	1.740,2
II	305,9	148,6	183,3	18,6	163,2	81,7	533,7
III	179,2	139,3	214,6	17,5	121,5	79,1	311,9
IV	353,8	36,6	173,8	9,7	116,3	90,3	204,2
ITALIA	1.250,0	850,0	870,0	98,0	613,0	689,0	2.790,0
RIPARTIZIONI	MEZZI DI TRASPORTO	MINERALI NON METALLIFERI	CHIMICHE E AFFINI (a)	CARTA	GOMMA	GRAFICHE E VARIE	TOTALE
ANNO 1966							
I	499,9	155,9	718,8	112,0	129,7	276,4	4.997,2
II	94,7	142,7	204,1	42,9	10,9	65,3	1.760,9
III	53,4	128,8	173,4	30,4	16,1	118,6	1.427,3
IV	57,0	109,6	173,7	16,7	6,3	34,7	1.242,6
ITALIA	705,0	537,0	1.270,0	202,0	163,0	495,0	9.428,0
ANNO 1967							
I	545,3	163,6	800,1	125,4	142,9	330,7	5.526,1
II	91,2	161,7	221,1	48,3	12,6	76,2	1.936,5
III	57,3	137,8	183,0	34,9	17,6	131,8	1.542,8
IV	66,2	121,9	194,8	19,4	7,9	42,3	1.393,6
ITALIA	760,0	585,0	1.399,0	228,0	181,0	581,0	10.399,0
ANNO 1968							
I	600,5	188,1	901,4	132,1	144,0	359,5	6.002,8
II	94,3	190,2	252,2	51,9	14,0	84,0	2.121,6
III	64,3	160,0	205,6	37,0	17,9	136,0	1.683,9
IV	56,9	139,7	227,8	21,0	9,1	42,5	1.481,7
ITALIA	816,0	678,0	1.587,0	242,0	185,0	622,0	11.290,0

(a) Compresi i derivati del petrolio e del carbone.

TAV. 408 — Investimenti lordi per settore di utilizzazione

miliardi di lire

RIPARTIZIONI	INVESTIMENTI FISSI LORDI							VARIAZIONE DELLE SCORTE	TOTALE
	Agricoltura, foreste e pesca	Attività industriali	Trasporti e comu- nicazioni	Commercio, credito, assicu- razione e servizi	Abitazioni	Ammini- strazione pubblica (a)	Totale		
VALORI A PREZZI CORRENTI									
ANNO 1966									
I	114,3	883,8	208,9	351,9	773,4	174,9	2.507,2	163,6	2.670,8
II	179,6	350,2	104,2	247,9	540,3	125,4	1.547,6	82,2	1.629,8
III	92,8	273,0	138,5	209,2	351,1	145,2	1.209,8	58,6	1.268,4
IV	241,3	466,0	203,4	208,0	638,2	261,5	2.018,4	82,6	2.101,0
ITALIA	628,0	1.973,0	655,0	1.017,0	2.303,0	707,0	7.283,0	387,0	7.670,0
ANNO 1967									
I	114,7	996,1	201,3	381,1	801,2	213,1	2.707,5	230,4	2.937,9
II	214,3	387,6	132,2	275,5	594,4	142,9	1.746,9	111,2	1.858,1
III	96,2	335,5	153,5	263,7	414,0	158,4	1.421,3	82,1	1.503,4
IV	289,8	546,8	280,0	254,7	668,4	317,6	2.357,3	126,3	2.483,6
ITALIA	715,0	2.266,0	767,0	1.175,0	2.478,0	832,0	8.233,0	550,0	8.783,0
ANNO 1968									
I	127,3	971,2	269,7	426,1	919,3	208,8	2.922,4	80,0	3.002,4
II	216,5	501,3	139,1	318,6	738,7	147,1	2.061,3	36,9	2.098,2
III	120,2	389,3	185,9	285,5	462,7	156,0	1.599,6	28,1	1.627,7
IV	320,0	541,2	246,3	284,8	736,3	333,1	2.461,7	40,0	2.501,7
ITALIA	784,0	2.403,0	841,0	1.315,0	2.857,0	845,0	9.045,0	185,0	9.230,0
VALORI A PREZZI 1963									
ANNO 1966									
I	106,6	802,2	197,5	324,7	687,2	144,4	2.262,6	127,6	2.390,2
II	165,5	315,1	97,1	226,3	479,9	103,8	1.387,7	64,5	1.452,2
III	85,6	247,4	131,3	195,2	311,8	121,0	1.092,3	45,5	1.137,8
IV	214,3	424,3	190,1	195,8	567,1	215,8	1.807,4	64,4	1.871,8
ITALIA	572,0	1.789,0	616,0	942,0	2.046,0	585,0	6.550,0	302,0	6.852,0
ANNO 1967									
I	103,3	890,2	189,3	344,6	688,7	169,9	2.386,0	169,6	2.555,6
II	189,5	342,3	122,5	247,7	512,2	114,3	1.528,5	81,9	1.610,4
III	85,6	298,3	144,9	243,9	356,1	127,6	1.256,4	60,5	1.316,9
IV	249,6	492,2	260,3	237,8	576,0	253,2	2.069,1	93,0	2.162,1
ITALIA	628,0	2.023,0	717,0	1.074,0	2.133,0	665,0	7.240,0	450,0	7.645,0
ANNO 1968									
I	111,7	848,8	252,9	377,2	764,3	162,5	2.517,4	47,5	2.564,9
II	186,6	432,9	127,6	278,8	618,0	114,8	1.758,7	22,0	1.780,7
III	104,3	339,8	172,7	257,9	386,2	123,0	1.383,9	16,7	1.400,6
IV	269,4	478,5	225,8	262,1	619,5	258,7	2.114,0	23,8	2.137,8
ITALIA	672,0	2.100,0	779,0	1.176,0	2.388,0	659,0	7.774,0	110,0	7.884,0

(a) Sono compresi, oltre i mobili, le macchine e i mezzi di trasporto, anche le opere pubbliche limitatamente alle categorie stradali, idrauliche, di edilizia pubblica, igienico-sanitarie e varie, al netto di

quelle opere (edifici di culto, assistenza e beneficenza, edifici ospedalieri, acquedotti, mattatoi, ecc.) ritenute non di utilità generale ma settoriale e, come tali, attribuite ai rimanenti settori.

TAV. 409 — Investimenti lordi per tipo di beni

miliardi di lire

RIPARTIZIONI	INVESTIMENTI FISSI LORDI						VARIAZIONE DELLE SCORTE	TOTALE	
	Costruzioni				Impianti e macchinari	Mezzi di trasporto			Totale
	Fabbricati residenziali (a)	Fabbricati non residenziali	Opere pubbliche (b)	Totale					
VALORI A PREZZI CORRENTI									
ANNO 1966									
I	802,0	543,5	204,9	1.550,4	725,5	231,3	2.507,2	163,6	2.670,8
II	560,2	368,8	160,4	1.089,4	340,4	117,8	1.547,6	82,2	1.629,8
III	363,9	214,5	168,0	746,4	315,6	147,8	1.209,8	58,6	1.268,4
IV	661,9	279,2	382,7	1.323,8	502,5	192,1	2.018,4	82,6	2.101,0
ITALIA	2.388,0	1.406,0	916,0	4.710,0	1.884,0	689,0	7.283,0	387,0	7.670,0
ANNO 1967									
I	829,0	578,9	243,9	1.651,8	818,5	237,2	2.707,5	230,4	2.937,9
II	615,0	414,3	189,1	1.218,4	378,0	150,5	1.746,9	111,2	1.858,1
III	428,3	256,4	186,2	870,9	379,6	170,8	1.421,3	82,1	1.503,4
IV	691,7	302,4	467,8	1.461,9	631,9	263,5	2.357,3	126,3	2.483,6
ITALIA	2.564,0	1.552,0	1.087,0	5.203,0	2.208,0	822,0	8.233,0	550,0	8.783,0
ANNO 1968									
I	951,1	620,5	239,7	1.811,3	793,0	318,1	2.922,4	80,0	3.002,4
II	764,3	507,7	195,3	1.467,3	430,4	163,6	2.061,3	36,9	2.098,2
III	478,8	288,2	195,3	962,3	443,1	194,2	1.599,6	28,1	1.627,7
IV	761,8	336,6	484,7	1.583,1	631,5	247,1	2.461,7	40,0	2.501,7
ITALIA	2.956,0	1.753,0	1.115,0	5.824,0	2.298,0	923,0	9.045,0	185,0	9.230,0
VALORI A PREZZI 1968									
ANNO 1966									
I	712,6	472,4	166,4	1.351,4	683,6	227,6	2.262,6	127,6	2.390,2
II	497,7	320,5	130,2	948,4	323,3	116,0	1.387,7	64,5	1.452,2
III	323,5	186,4	136,4	646,3	300,4	145,6	1.092,3	45,5	1.137,8
IV	588,2	242,7	311,0	1.141,9	476,7	188,8	1.807,4	64,4	1.871,8
ITALIA	2.122,0	1.222,0	744,0	4.088,0	1.784,0	678,0	6.550,0	302,0	6.852,0
ANNO 1967									
I	713,2	487,0	190,9	1.391,1	761,2	233,7	2.386,0	169,6	2.555,6
II	530,5	348,8	148,0	1.027,3	353,0	148,2	1.528,5	81,9	1.610,4
III	368,9	215,7	145,8	730,4	358,0	168,0	1.256,4	60,5	1.316,9
IV	596,4	254,5	366,3	1.217,2	594,8	257,1	2.069,1	93,0	2.162,1
ITALIA	2.209,0	1.306,0	851,0	4.366,0	2.067,0	807,0	7.240,0	405,0	7.645,0
ANNO 1968									
I	791,2	506,0	182,6	1.479,8	726,4	311,2	2.517,4	47,5	2.564,9
II	639,7	415,1	148,7	1.203,5	394,5	160,7	1.758,7	22,0	1.780,7
III	399,7	235,5	148,7	783,9	410,2	189,8	1.383,9	16,7	1.400,6
IV	641,4	275,4	369,0	1.285,8	586,9	241,3	2.114,0	23,8	2.137,8
ITALIA	2.472,0	1.432,0	849,0	4.753,0	2.118,0	903,0	7.774,0	110,0	7.884,0

(a) Sono compresi, oltre ai vani adibiti a scopi di abitazioni anche altri vani rientranti negli stessi fabbricati e utilizzati per scopi professionali.

(b) Sono comprese, oltre quelle indicate alla nota alla Tav. 408,

anche le opere di bonifica, marittime, ferroviarie e di telecomunicazione, nonché gli edifici di culto, assistenza e beneficenza, gli edifici ospedalieri, acquedotti, mattatoi ecc.

TAV. 410 — Ammortamenti per settore di attività economica

miliardi di lire

RIPARTIZIONI	SETTORE PRIVATO				AMMINISTRAZIONE PUBBLICA	TOTALE
	Agricoltura, foreste e pesca	Attività industriali	Attività terziarie	Totale		
VALORI A PREZZI CORRENTI						
ANNO 1966						
I	97,9	651,0	503,4	1.252,3	25,3	1.277,6
II	95,4	252,7	278,6	626,7	22,7	649,4
III	58,8	197,3	297,5	553,6	34,8	588,4
IV	161,9	291,0	358,5	811,4	42,2	853,6
ITALIA	414,0	1.392,0	1.438,0	3.244,0	125,0	3.369,0
ANNO 1967						
I	105,6	691,1	544,1	1.340,8	27,1	1.367,9
II	105,3	266,5	299,5	671,3	24,1	695,4
III	64,1	210,0	320,8	594,9	36,5	631,4
IV	175,0	312,4	387,6	875,0	45,3	920,3
ITALIA	450,0	1.480,0	1.552,0	3.482,0	133,0	3.615,0
ANNO 1968						
I	111,6	724,8	580,2	1.416,6	28,8	1.445,4
II	114,2	279,6	321,9	715,7	25,5	741,2
III	68,3	221,7	347,5	637,5	39,2	676,7
IV	186,9	333,9	421,4	942,2	48,5	990,7
ITALIA	481,0	1.560,0	1.671,0	3.712,0	142,0	3.854,0
VALORI A PREZZI 1968						
ANNO 1966						
I	91,8	600,1	465,0	1.156,9	22,7	1.179,6
II	88,4	229,8	255,7	573,9	20,3	594,2
III	54,4	181,3	276,1	511,8	31,2	543,0
IV	144,4	268,8	332,2	745,4	37,8	783,2
ITALIA	379,0	1.280,0	1.329,0	2.988,0	112,0	3.100,0
ANNO 1967						
I	95,8	625,8	493,0	1.214,6	23,7	1.238,3
II	93,9	238,3	269,4	601,6	21,0	622,6
III	57,4	189,0	292,7	539,1	31,8	570,9
IV	151,9	284,9	352,9	789,7	39,5	829,2
ITALIA	399,0	1.338,0	1.408,0	3.145,0	116,0	3.261,0
ANNO 1968						
I	99,3	642,9	517,4	1.259,6	24,7	1.284,3
II	99,8	245,0	283,9	628,7	21,9	650,6
III	60,1	196,5	310,9	567,5	33,7	601,2
IV	159,8	299,6	376,8	836,2	41,7	877,9
ITALIA	419,0	1.384,0	1.489,0	3.292,0	122,0	3.414,0

21 — CONFRONTI INTERNAZIONALI (*)

1 — POPOLAZIONE

STATO DELLA POPOLAZIONE

TAV. 411 — Superficie e popolazione mondiale (a)

Superficie in migliaia di km² - Popolazione in migliaia di abitanti

A - PER CONTINENTE

CONTINENTI	SUPERFICIE	POPOLAZIONE	ABITANTI PER KM ²	CONTINENTI	SUPERFICIE	POPOLAZIONE	ABITANTI PER KM ²
EUROPA (b)	5.000	454.000	91	AMERICA	42.000	487.000	12
URSS	22.000	235.000	11	ASIA (c)	27.000	1.918.000	71
Parte europea	5.000	178.000	36	OCEANIA	9.000	19.000	2
Parte asiatica	17.000	57.000	3	ANTARTIDE	14.000
AFRICA	30.000	329.000	11	Totale	149.000	3.442.000	25

B - PER PAESE

PAESI	SUPERFICIE	POPOLAZIONE	ABITANTI PER KM ²	CAPITALE O CAPOLUOGO	
				Città	Popolazione
EUROPA					
EUROPA SETTENTRIONALE	1.320	21.411	16		
Norvegia *	324	3.784	12	Oslo *	484
Isole Svalbard e Jan Mayen *	62	(d)	..	Longyearbyen *	1.1
Svezia *	450	7.869	17	Stoccolma *	777
Finlandia *	337	4.681	14	Heisinki *	501
Danimarca (e) *	43	4.839	113	Copenaghen *	C 678
Isole Faerøer *	1,4	38	27	Thornhavn *	C 7,4
Islanda *	103	200	2	Reykjavik *	79
EUROPA OCCIDENTALE E MEDITERRANEA (f)	2.619	330.960	126		
Regno Unito di Gran Bretagna e Irlanda del Nord (g)	244	55.068	226	Londra (l)	7.914
Isola di Man	0,59	50	85	Douglas	C 20
Isola di Jersey	0,12	68	567	Saint Heliers	28
Isola di Guernsey e dip.	0,08	48	600	Saint Peter Port	18
Irlanda	70	2.899	41	Dublino	C 569
Paesi Bassi (h) *	34	12.687	373	Amsterdam *	861
Germania, Repubblica Federale *	248	57.794	233	Bonn *	140
Berlino ovest *	0,48	2.166	4.513	—	—
Belgio *	31	9.606	310	Bruxelles (m) *	169
Lussemburgo *	2,6	335	129	Lussemburgo *	79
Francia (i) *	547	50.074	92	Parigi *	C 2.790
Svizzera *	41	6.050	148	Berna *	166
Liechtenstein	0,16	20	125	Vaduz	4
Austria *	84	7.323	87	Vienna *	1.638
Andorra	0,45	14	31	Andorra la Vella	2,3
Monaco	0,002	24	12.000	Monaco	23
Italia *	301	53.656	178	Roma (n) *	2.631
San Marino	0,061	18	295	San Marino	3

(*) Nelle AVVERTENZE a pag. XXVII sono indicati i criteri di denominazione e classificazione dei Paesi, la comparabilità dei dati, le fonti.

(a) Si riportano valutazioni in prevalenza degli anni 1967 e 1968 per alcune città capitali le valutazioni si riferiscono ad anni anteriori al 1967, non essendo disponibili dati più recenti per l'Italia al 31.12.1967. Per mancanza di contemporaneità delle valutazioni ed a causa dell'ampiezza dell'approssimazione attribuibile a qualche stima non ufficiale, i dati relativi ai continenti ed il totale complessivo della terra sono stati arrotondati al milione.

La densità totale di 25 abitanti per km² è stata determinata senza tener conto della superficie dell'Antartide. Le superfici generalmente sono quelle totali comprendenti le acque interne e le superfici disabitate.

Si considera generalmente la popolazione *de facto*, ma per i Paesi e le città segnati con asterisco si considera quella residente. La popolazione censita è indicata con una C.

Nella Sez. B della tavola, per i Paesi non autonomi sono indicati tra parentesi i Paesi di dipendenza. Il dato della popolazione riferito alle città precedute dall'attributo «Grande» comprende anche il nu-

mero degli abitanti dei centri abitati vicini che, sotto vari aspetti, costituiscono con la città stessa il complesso dell'agglomerato urbano.

La presente tavola è desunta dalle pubblicazioni dei vari Paesi (Annuario statistico e Bollettino mensile) o dalle pubblicazioni dell'ONU (Demographic Yearbook, Monthly bulletin of statistics e Statistical Papers, serie A), a volte si è fatto ricorso anche allo Statesman's Yearbook, al De Agostini e simili. — (b) Escluse le parti europee della Turchia e dell'URSS. — (c) Compresa la parte europea della Turchia ed esclusa la parte asiatica dell'URSS. — (d) Regione abitata solo in inverno, la stima (3.000 abitanti) è già compresa nella cifra relativa alla popolazione residente della Norvegia. — (e) Escluse le isole Faerøer e la Groenlandia. — (f) Compresa le isole Canarie. — (g) Escluse le isole di Man, di Jersey, di Guernsey e dipendenze. — (h) Non comprese le acque interne. — (i) Esclusi i dipartimenti d'oltremare. — (l) Insieme urbano della «Grande Londra» così come è stato ricostruito nel 1965. — (m) Grande Bruxelles 1.066.921. — (n) Territorio comunale che comprende il centro urbano ed una zona rurale.

Segue Tav. 411 — Superficie e popolazione mondiale

Superficie in migliaia di km² - Popolazione in migliaia di abitanti

Segue B - PER PAESE

PAESI	SUPERFICIE	POPOLAZIONE	ABITANTI PER KM ²	CAPITALE O CAPOLUOGO	
				Città	Popolazione
<i>Segue EUROPA</i>					
<i>Segue EUROPA OCCIDENTALE E MEDITERRANEA</i>					
Stato della Città del Vaticano	0,00044	1	2.273	Città del Vaticano	1
Jugoslavia	256	20.186	79	Belgrado *	C 585
Portogallo (a)	92	9.440	103	Lisbona *	826
Spagna (b)	505	32.411	64	Madrid (t)	2.599
Gibilterra (Regno Unito) (c)	0,006	25	4.167	Gibilterra	25
Albania	29	1.965	68	Tirana	157
Grecia (d)	132	8.716	66	Atene	C 628
Malta (e)	0,32	C 316	988	La Valletta	18
EUROPA ORIENTALE (esclusa URSS)	990	101.173	102		
Germania, Repubblica Democratica *	108	16.001	148	Pankow (u)
Berlino est *	0,40	1.081	2.703	—	—
Polonia (f)	312	31.944	102	Varsavia	1.261
Cecoslovacchia	128	14.305	112	Praga	1.023
Ungheria	93	10.246	110	Budapest	1.960
Romania	238	19.287	81	Bucarest	1.373
Bulgaria	111	8.309	75	Sofia (v)	810
URSS (g)	22.000	235.543	11	Mosca	6.422
<i>AFRICA</i>					
AFRICA SETTENTRIONALE (h)	5.980	64.817	11		
Territori spagnoli dell'Africa del Nord (Spagna) (f)	0,032	162	5.063	—	—
Marocco	445	14.342	32	Rabat (z)	370
Algeria *	2.382	12.943	5	Algeri	C 904
Tunisia (h)	125	4.560	36	Tunis (v)	C 662
Libia (m) *	1.760	1.802	1	Tripoli	C 214
RAU-Egitto (n)	1.000	30.907	31	Bengasi	C 137
Ifni (Spagna)	1,5	53	35	Il Cairo	C 4.220
Sahara spagnolo (Spagna) (o)	266	48	..	Sidi Ifni	C 13
				Asiun	6
AFRICA OCCIDENTALE	11.567	139.714	12		
Mauritania	1.086	1.100	1	Nouakchott	15
Mali	1.202	4.832	4	Bamako (v)	165
Niger	1.267	3.643	3	Niamey	60
Ciad	1.284	3.410	3	Fort Lamy (v)	99
Isole del Capo Verde (Portogallo)	4	232	58	Praia	10
Senegal	196	3.670	19	Dakar (v) *	375
Gambia (p)	10,4	350	34	Bathurst	31
Guinea portoghese (Portogallo)	36	528	15	Bissau	C 18
Guinea	246	3.702	15	Conakry (v)	197
Alto Volta	274	5.155	19	Ouagadougou	C 59
Sierra Leone	72	2.439	34	Freetown	148
Liberia	111	1.110	10	Monrovia	C 81
Costa d'Avorio	322	4.010	12	Abidjan (v)	251
Ghana	239	8.143	34	Accra	522
Togo	57	1.772	31	Lomé	86
Dahomey	113	2.514	22	Porto Novo (s)	70
Federazione di Nigeria	924	61.450	67	Lagos	C 665
Cameroun	475	5.493	12	Yaoundé	101
Repubblica Centro Africana (q)	612	1.488	2	Bangui (v)	150
Guinea Equatoriale (Spagna) (r)	28	281	10	Santa Isabel	C 37
San Tomé e Principe (Portogallo)	0,96	60	63	San Tomé	C 6
Gabon	267	473	2	Libreville	57
Congo	342	860	3	Brazzaville (v)	C 136
Repubblica Democratica del Congo (s)	2.345	16.353	7	Kinshasa (y)	508
Ruanda (z)	26	3.306	127	Kigali	4
Burundi	28	3.340	119	Usumbura (w)	71

(a) Inclusive le isole Azzorre e Madera. — (b) Inclusive le isole Baleari e le Canarie. — (c) Escluse le forze armate. — (d) Escluse le forze armate al di fuori del Paese, ma inclusive le forze armate straniere sul territorio. — (e) Escluse le forze armate non maltesi sul territorio, inclusi i civili temporaneamente all'estero. — (f) Esclusi i cittadini stranieri temporaneamente nel Paese e compresi i cittadini polacchi temporaneamente all'estero. — (g) Compresa la parte asiatica. — (h) Escluse le isole Canarie (7.200 km² e 1.019.000 abitanti) parte integrante del territorio spagnolo; la popolazione e la superficie delle isole, che pur fanno parte geograficamente dell'Africa, sono comprese in quelle della Spagna. — (i) Compresa Alhucemas, Ceuta, Chafarinas, Melilla e Peñon de Vélez de la Gomera. — (l) Esclusi gli algerini, gli stranieri non musulmani, i libici ed i marocchini, stimati

nel 1966 come segue: algerini 20.000, stranieri non musulmani 30.000, libici e marocchini 20.000. — (m) Il Paese ha due capitali. — (n) Superficie abitata e coltivata 34.815 km². — (o) Compresa la regione settentrionale (antica Seguet el Hamra) e la regione meridionale (antica Rio de Oro). — (p) Esclusi gli immigrati stagionali valutati in 7.454 nel 1964. — ((q) Esclusi i rifugiati dal Sudan stimati in 28.000 nel 1966. — (r) Compresa le provincie di Fernando Poo e Rio Muni. — (s) Solo popolazione africana. — (t) Territorio comunale che comprende il centro urbano ed una zona rurale. — (u) Distretto municipale di Berlino est in cui hanno sede gli uffici governativi. — (v) Con i sobborghi. — (z) Solo popolazione musulmana. — (y) Già Leopoldville — (w) Capitale: Kitega è la residenza reale.

Segue Tav. 411 — Superficie e popolazione mondiale

Superficie in migliaia di km² - Popolazione in migliaia di abitanti

Segue B - PER PAESE

PAESI	SUPERFICIE	POPOLAZIONE	ABITANTI PER KM ²	CAPITALE O CAPOLUOGO	
				Città	Popolazione
Segue AFRICA					
AFRICA ORIENTALE	6.109	70.714	12		
Sudan *	2.506	14.355	6	Khartoum *	185
Etiopia	1.184	23.457	20	Addis Abeba	560
Costa francese del Somali (Francia)	22	81	4	Gibuti	41
Repubblica della Somalia	638	2.660	4	Mogadiscio	170
Uganda	236	7.934	34	Kampala	C 47
Okenia	583	9.948	17	Nairobi	C 267
Tanzania	940	12.231	13	Dar-es-Salaam	C 273
Isole Seychelles (Regno Unito)	0,40	48	120	Port Victoria	O 11
AFRICA MERIDIONALE	6.554	54.042	8		
Angola (Portogallo)	1.247	5.293	4	Luanda (o) *	225
Malawi	119	4.130	35	Zomba	C 19
Zambia	746	3.947	5	Lusaka (o)	152
Rhodesia del Sud (Regno Unito)	389	4.530	12	Salisbury	172
Mozambico (Portogallo)	783	7.124	9	Lourenço Marques * (o)	178
Isole Comore (Francia)	2,2	250	114	Moroni	12
Madagascar (Rep. Malesiana)	596	6.350	11	Tananarive	335
Isola Maurizio e dip. (a)	2,2	795	361	Port Louis (o)	133
La Réunion (Francia)	2,5	418	167	Saint Denis	O 66
Isola Sant'Elena e dip. (Regno Unito)	0,42	5	12	Jamestown	C 1
Botswana (b) *	575	611	1	Gaborone	4
Swaziland (Regno Unito) *	17	385	23	Mbabane	8
Lesotho (c)	30	877	29	Maseru	C 14
Repubblica del Sud Africa (d)	2.045	19.327	9	Pretoria (p)	304
				Città del Capo (p)	C 508
AMERICA					
AMERICA SETTENTRIONALE	23.488	268.314	11		
Groenlandia (Danimarca) (e)	(f) 2.176	43	..	Godthaab	O 3
Canada *	9.976	20.441	2	Ottawa	C 291
Saint Pierre et Miquelon (Francia)	0,24	5	21	Saint Pierre	4,3
Stati Uniti d'America (g) *	9.363	200.507	21	Washington (q)	806
Isole Bermuda (Regno Unito) (h)	0,053	51	962	Hamilton	3
Messico	1.973	47.267	24	Città di Messico	3.353
AMERICA CENTRALE	778	39.872	51		
Isole Bahama (Regno Unito) *	11	144	13	Nassau (o)	C 81
Cuba *	115	8.238	72	La Habana	983
Haiti	28	4.671	167	Port-au-Prince *	240
Repubblica Dominicana	49	4.029	82	Santo Domingo de Guzman	577
Portorico (Stati Uniti) (i) *	8,9	2.735	307	San Juan (r)	754
Isole Vergini (Stati Uniti) (l) *	0,34	56	165	Charlotte Amalie *	C 12
Isole Vergini (Regno Unito)	0,15	9	60	Road Town	O 1
Indie occidentali (Regno Unito) (m)	3,8	515	136	—	—
Barbados (n)	0,4	246	615	Bridgetown	O 11
Giamaica *	11	1.894	172	Kingston	C 123
Trinidad e Tobago	5,1	1.016	199	Port of Spain	C 94
Guadalupa e dip. (Francia)	1,8	320	178	Pointe-à-Pitre	C 25
Martinica (Francia)	1,1	330	300	Fort de France	O 40
Honduras britannico (Regno Unito)	23	116	5	Belize	46
Guatemala	109	4.864	45	Città di Guatemala	577

(a) Già dipendenza britannica dichiarata indipendente il 19 marzo 1967. — (b) Già Bechuanaland (Regno Unito), indipendente dal 30 settembre 1966; nel dato relativo alla popolazione sono inclusi i nomadi stimati in 14.150 al censimento 1964. — (c) Già Basutoland. Dichiarata indipendente il 4 ottobre 1966. — (d) Compresa l'Africa del Sud-Ovest. — (e) Contea danese divisa amministrativamente in 2 prefetture. — (f) Superficie non occupata dai ghiacci 371.700 km². — (g) Compresa le isole Haway, 50° Stato della Confederazione statunitense. Esclusi i cittadini civili assenti dal Paese per un considerevole periodo di tempo, stimati in 764.701 al censimento del 1960. — (h) Escluse le forse armate della Gran Bretagna e degli Stati Uniti d'America ed i loro dipendenti nel paese. — (i) Popolazione residente, ma compresi

i militari in guarnigione sul territorio. — (j) Compresa St. Croix, St. John e St. Thomas e le forse armate in guarnigione nel Paese. — (m) Antigua, Cayman, Dominica, Grenada, Montserrat, St. Kitts-Nevis ed Anguilla, Santa Lucia, San Vincenzo, Turks e Caicos. Escluse le isole Barbados dichiarate indipendenti il 30 novembre 1966. — (n) Già dipendenza del Regno Unito, dichiarata indipendente il 30 novembre 1966. — (o) Con i sobborghi. — (p) Il Paese ha due capitali; Pretoria è la capitale amministrativa, Città del Capo la capitale legislativa. — (q) Grande Washington 3.815.000. — (r) Zona metropolitana statistica ufficiale, che comprende i municipi di San Juan, Byrmon, Carolina, Cataño, Guaynabo e Trujillo Alto

Segue Tav. 411 — Superficie e popolazione mondiale

Superficie in migliaia di km² - Popolazione in migliaia di abitanti

Segue B - PER PAESE

PAESI	SUPERFICIE	POPOLAZIONE	ABITANTI PER KM ²	CAPITALE O CAPOLUOGO	
				Città	Popolazione
<i>Segue AMERICA</i>					
<i>Segue AMERICA CENTRALE</i>					
Honduras	112	2.535	23	Tegucigalpa	171
El Salvador	21	3.151	150	San Salvador	318
Nicaragua *	148	1.783	12	Managua	262
Antille olandesi (Paesi Bassi) (n) *	0,96	212	221	Willemstad *	44
Costarica *	51	1.623	32	San José	183
Panama (b)	76	1.329	17	Panama	358
Panama - Zona del Canale (c) *	1,4	56	40	Balboa Heights	(r)
AMERICA MERIDIONALE	17.791	178.490	10		
Venezuela (d)	912	9.686	11	Caracas (z)	1.764
Guiana (e)	215	680	3	Georgetown	73
Surinam (Paesi Bassi)	143	363	3	Paramaribo	111
Guiana francese	91	40	..	Cayenne	18
Colombia	1.138	19.829	17	Bogotà	2.066
Ecuador (f)	271	5.695	21	Quito	402
Perù (g)	1.285	12.772	10	Lima (y)	1.834
Bolivia	1.099	3.852	4	La Paz	360
Brasile (h)	8.512	88.209	10	Brasilia	348
Paraguay	407	2.231	5	Asunción	C 305
Cile	742	8.935	12	Santiago (y)	C 2.314
Argentina	2.777	23.378	8	Buenos Aires	C 2.967
Uruguay	187	2.818	15	Montevideo	C 1.159
Isole Falkland (Regno Unito) (i)	12	2	..	Stanley	C 1.074
<i>ASIA</i>					
ASIA NORD-OCCIDENTALE	6.270	97.535	16		
Turchia (l)	781	33.823	43	Ankara	C 902
Cipro (m)	9,3	614	66	Nicosia	106
Siria (n)	184	5.652	31	Damasco	618
Iraq (o)	449	8.440	19	Baghdad (w)	C 1.745
Iran	1.648	26.480	16	Teheran	2.695
Libano (p)	10,4	2.520	242	Beirut	700
Israele	21	2.750	131	Gerusalemme	196
Gaza (q)	0,20	460	2.300	Gaza	..
Giordania (r)	97	2.145	22	Amman	C 330
Arabia Saudita	2.253	6.990	3	Er Riyad	225
Kuwait	16	520	33	Al Kuwait	C 100
Isole Bahrein	0,60	195	325	Manama	C 79
Qatar	22	75	3	Doha	45
Oman del Trattati	84	136	2	Dubai	65
Oman	212	565	3	Masqat	5
Yemen	195	5.000	26	San'a	60
Yemen del Sud (s)	287	1.170	4	Aden	150
ASIA SUD-OCCIDENTALE	5.135	660.046	129		
Afghanistan	658	16.113	24	Kabul	290
Pakistan (t)	947	109.520	116	Rawalpindi	423
Unione Indiana (u)	3.269	511.115	156	Nuova Delhi (k)	324
Nepal	141	10.500	74	Katmandu	C 121
Sikkim	7,1	183	26	Gangtok	C 7
Bhutan	47	770	16	Punakha	..
Ceylon	66	11.741	178	Colombo	C 51
Isole Maldive	0,30	104	347	Male	C 11

(a) Compresa Aruba, Bonaire, Curacao, Saba, St. Eustatius e parte di St. Martin. — (b) Non compresa la zona del canale. — (c) Popolazione residente, ma incluse le forze armate in guarnigione nella zona. — (d) Esclusi gli indiani della giungla stimati in 31.800 al 1961. — (e) Già dipendenza britannica, dichiarata indipendente il 26 maggio 1966. — (f) Esclusi e le tribù indiane nomadi. — (g) Esclusi gli indiani della giungla. — (h) Popolazione stimata al 1 luglio 1968 sulla base della popolazione censita al 1 settembre 1960 e rettificata, ma esclusi gli indiani della giungla stimati in 150.000 al 1956. — (i) Escluse le dipendenze, la sovranità sulle isole Falkland (Malvine) è oggetto di disputa fra il Governo argentino ed il Regno Unito. — (l) Compresa la parte europea. — (m) Esclusi i turisti e le persone viventi nelle basi o nelle regioni rimaste al Regno Unito dopo la proclamazione dell'indipendenza. — (n) Compresi i rifugiati palestinesi sti-

nati in 157.145 al 31 dicembre 1966. — (o) Inclusi i cittadini all'estero stimati in 40.818 al Censimento del 1965. — (p) Esclusi i profughi dalla Palestina stimati in 183.904 al 30 giugno 1966. — (q) Compresa la parte della Palestina sotto amministrazione egiziana, ma occupata dalle forze armate israeliane nel giugno 1967. — (r) Compresi i rifugiati palestinesi, stimati in 722.687 al 31 maggio 1967. — (t) Escluso il Kashmir-Jammu, del quale non è stato ancora determinato lo status definitivo (area 222.800 km²). Sono anche escluse Junagadh, Manavadar, Gilgit e Baltistan. — (u) Esclusi il Sikkim ed il Kashmir-Jammu. — (v) Abitanti 118 — (z) Zona metropolitana comprendente la città di Caracas propriamente detta ed una parte del distretto di Sucre nello stato del Miranda. — (y) Il dato si riferisce alla città considerata come «Grande». — (k) Compresa nell'agglomerato urbano di Delhi (2.793.131 con i sobborghi). — (w) Con i sobborghi.

Segue Tav. 411 — Superficie e popolazione mondiale

Superficie in migliaia di km² - Popolazione in migliaia di abitanti

Segue B - PER PAESE

PAESI	SUPERFICIE	POPOLAZIONE	ABITANTI PER KM ²	CAPITALE O CAPOLUOGO	
				Città	Popolazione
Segue ASIA					
ASIA SUD-ORIENTALE	4.086	265.693	65		
Unione Birmana	678	25.811	38	Rangoon	822
Thailandia	514	32.680	64	Bangkok	1.608
Laos	237	2.770	12	Vientiane	162
Cambogia (a)	181	6.557	36	Pnom Penh	C 394
Repubblica Democratica di Vietnam	159	20.100	126	Hanoi	C 415
Repubblica di Vietnam	171	16.973	99	Salgon	1.485
Filippine	300	35.782	119	Quezon City	502
Malaysia	332	10.071	30	Kuala Lumpur	C 316
Malasia	131	8.580	65	Kuala Lumpur	C 316
Sabah	76	588	8	Jesselton	C 22
Sarawak	125	903	7	Kuching	C 51
Singapore (b)	0,58	1.957	3.374	Singapore	1.956
Brunei (Regno Unito)	5,8	107	18	Brunei	C 10
Indonesia (c)	1.492	112.311	75	Djakarta	C 2.907
Timor (Portogallo)	15	570	38	Dili	7
Isole Cocos o Keeling (Australia)	0,013	1	77	—	—
Isola di Christmas (Australia)	0,16	3	19	Christmas	—
ASIA NORD-ORIENTALE	11.724	894.933	76		
Mongolia	1.535	1.170	1	Ulan Bator	195
Giappone (d)	370	100.140	271	Tokyo	8.907
Rep. Democratica Popolare di Corea	121	12.700	105	Pyeongyang	653
Repubblica di Corea (e)	98	30.470	311	Seul	3.795
Isole Ryukyu (Stati Uniti) (f)	2,2	952	433	Naha	C 257
Cina continentale	9.561	732.000	77	Pechino	4.010
Formosa (g)	36	13.387	372	Talpeh	1.155
Hong Kong (Regno Unito) (h)	1	3.834	3.834	Victoria	C 633
Macao (Portogallo)	0,016	280	17.500	Macao *	C 161
OCEANIA (i)					
Isole Midway (Stati Uniti)	0,005	2	400	Sand	—
Isola Wake (Stati Uniti)	0,008	1	125	Wake	—
Isola Guam (Stati Uniti) (l)	0,55	94	171	Agaña	C 2
Isole del Pacifico (Stati Uniti) (m)	1,8	C 91	51	Koror	—
Isole Gilbert e Ellice (Regno Unito) (n)	0,91	55	60	Cheilan Kainon	5
Isola Nauru (o)	0,021	6	286	Mayuro	1,2
Isole Canton e Enderbury (Regno Unito-Stati Uniti)	0,07	(y)	5	Tarawa	9
Irian occidentale (Indonesia) (p)	413	820	2	—	—
Nuova Guinea (Australia) (q)	241	1.600	7	Kota-Baru	14
Papuaia (Australia) (r)	234	620	3	Rabaul (z)	8
Isole Salomone (Regno Unito)	30	144	5	Port Moresby	C 41
Isole Tokelau (Nuova Zelanda)	0,01	2	200	Honiara	4
Isole Samoa occidentali	2,9	135	47	—	—
Isole Samoa (Stati Uniti)	0,20	29	145	Apia	C 25
Polinesia francese (Francia) (s)	4	C 98	25	Papete *	C 22
Nuove Ebridi (Regno Unito-Francia)	15	78	5	Vila	1
Isole Figi (Regno Unito)	18	490	27	Suva	C 55
Isola Niue (Nuova Zelanda)	0,26	5	19	Alofi	C 5
Isole Cook (Nuova Zelanda) (t)	0,23	C 19	83	Awarua	—
Isole Tonga (Regno Unito)	0,70	C 77	110	Nukū Alofa	C 16
Nuova Caledonia e dip. (Francia) (u)	19	94	5	Noumea	C 35
Isola Pitcairn (Regno Unito)	0,005	(k)	18	Pitcairn	(k)
Isola Norfolk (Australia)	0,035	1	29	Kingston	—
Australia (v)	7.695	11.929	2	Cantberra	101
Nuova Zelanda (w)	269	2.755	10	Wellington	C 132

(a) Escluso il personale diplomatico straniero e loro dipendenti. — (b) Singapore dichiarata indipendente dal 9 agosto 1965, nella popolazione sono compresi i marittimi di passaggio, il personale militare e civile ed i loro dipendenti domiciliati sul territorio. — (c) Compreso l'Irian occidentale. — (d) Escluso il personale diplomatico all'estero, le forze armate straniere ed i civili loro dipendenti domiciliati sul territorio; comprese le isole Bonin già amministrata dal governo militare degli Stati Uniti e ritornate al Giappone il 27 giugno 1968. — (e) Escluse le forze armate straniere ed il personale civile alle loro dipendenze sul territorio. — (f) Comprese le isole meridionali del gruppo delle Ryukyu, ma escluse le isole Amami restituite al Giappone. — (g) Esclusa la popolazione di Quemoq e Matsu, escluse anche le forze armate e gli stranieri. — (h) Solo superficie terrestre. (i) Le isole Haway (17.000 km² e 694.000 abitanti) costituiscono parte integrante del territorio degli Stati Uniti (50° stato), pertanto la popolazione e la superficie di suddette isole che pur fanno parte geograficamente dell'Oceania, sono comprese in quelle degli Stati Uniti. — (l) Compreso il personale militare americano e dipendenti. — (m) Com-

prese le isole Caroline, Marianne e Marshall esclusa l'isola di Guam. — (n) Incluse le isole Christmas, Fanning, Ocean e Washington e il gruppo delle isole Phoenix (escluse Canton ed Enderbury). — (o) Già amministrata da Australia, Nuova Zelanda e Regno Unito, dichiarata indipendente il 31 gennaio 1968. — (p) Parte occidentale dell'isola della Nuova Guinea. — (q) Compresa la parte nord-est dell'isola della Nuova Guinea, l'arcipelago delle Bismark, Bougainville e Buka del gruppo delle isole Salomone e circa 600 più piccole isole. — (r) Parte sud-est dell'isola della Nuova Guinea. — (s) Comprese le isole Australi, Gambia, Marchesi, Rapa, Società e Tuamotu. — (t) Esclusa l'isola Niue. — (u) Le dipendenze comprendono Huon e Chesterfield, Loyalty, Walpole, l'arcipelago Belep, ma sono escluse le isole Wallis e Futuna. — (v) Non compresi gli aborigeni stimati in 40.081 al giugno 1961. — (z) Il centro amministrativo è Port Moresby (Papuaia). — (y) Abitanti 320 al censimento del 1960 nell'isola di Canton, l'isola di Enderbury è risultata disabitata. — (k) Abitanti 92. — (w) Escluso il personale diplomatico e le forze armate fuori dal territorio, escluse pure le forze armate straniere in guarnigione sul territorio.

TAV. 412 — Popolazione per sesso ed età

A - MASCHI

PAESI	VALUTAZIONE O CENSIMENTO-O	TOTALE <i>migliaia</i>	PERCENTUALI PER CLASSE DI ETÀ - anni						
			Fino a 5	5-15	15-20	20-30	30-50	50-65	Oltre 65
EUROPA									
Paesi Bassi	1966	6.220	10,0	18,8	9,7	14,9	24,0	13,9	8,7
Germania, Rep. Fed.	1965	28.032	9,2	15,2	6,8	17,0	24,4	17,7	9,7
Berlino ovest	1964	939	6,3	10,0	5,8	19,7	19,7	23,8	14,7
Belgio	1965	4.645	8,6	16,3	7,7	12,9	26,1	17,7	10,7
Lussemburgo	1965	167	(f) 22,4	6,9	15,0	27,5	18,5	9,7	9,7
Francia	1966	24.022	9,0	17,4	9,2	13,3	25,6	16,2	9,3
Italia	(*) 1967	26.262	9,4	16,1	7,9	15,2	27,0	15,5	8,9
Norvegia	1965	1.855	8,6	16,9	8,8	12,7	25,3	17,0	10,7
Svezia	1967	3.919	7,7	13,9	7,8	15,1	25,3	18,5	11,7
Finlandia	1965	2.226	9,1	19,5	11,2	15,2	24,5	14,4	6,1
Danimarca (a)	1965	2.359	8,5	16,1	9,0	14,6	24,6	16,9	10,3
Islanda	1965	97	12,2	22,8	9,5	13,3	22,8	11,8	7,6
Regno Unito	1967	26.908	9,2	15,6	7,8	14,2	25,9	17,7	9,6
Irlanda	1961	1.417	10,8	20,9	8,5	10,8	23,3	15,2	10,5
Svizzera	1966	2.882	8,8	15,6	8,2	17,2	25,2	19,9	9,1
Austria	1965	3.410	9,6	16,1	7,6	15,4	23,0	17,4	10,9
Jugoslavia	1965	9.546	10,1	20,9	9,2	15,8	25,0	13,3	5,7
Portogallo	1966	4.487	10,7	20,2	7,9	14,4	25,6	14,1	7,1
Spagna (b)	1960	14.811	10,4	18,5	8,0	15,7	26,5	13,8	7,1
Albania	1955	713	16,1	23,6	10,6	16,6	19,6	7,9	5,6
Grecia	1966	4.189	9,1	17,8	8,8	14,8	26,0	15,3	8,2
Germania, Rep. Dem.	1966	7.335	(i) 11,1	(h) 14,0	(i) 6,6	(l) 17,3	21,9	16,6	12,5
Berlino est.	1966	477	(g) 11,2	(h) 11,4	(i) 4,8	(l) 19,2	22,7	18,2	12,5
Polonia	1966	15.395	9,1	22,7	10,2	13,6	25,3	13,4	5,7
Cecoslovacchia	1966	6.950	8,2	17,8	9,5	14,3	24,8	17,1	8,3
Ungheria	1966	4.920	6,7	17,4	8,6	14,4	26,6	17,1	9,2
Romania	1966	9.374	7,6	19,2	8,9	15,1	27,6	14,6	7,0
Bulgaria	1966	4.127	7,8	16,5	8,7	14,4	28,7	16,1	7,8
AFRICA									
Algeria	C 1966	6.080	19,7	28,5	9,1	12,9	17,8	7,8	4,2
Tunisia	C 1956	1.787	20,2	21,9	9,4	15,7	20,9	8,0	3,9
Libia	C 1964	813	17,7	25,6	7,6	15,8	23,0	4,8	5,5
RAU-Egitto	C 1960	12.958	16,2	27,7	8,5	13,6	22,1	8,7	3,2
Rep. del Sud Africa	C 1960	8.035	14,8	25,2	9,5	16,3	22,7	8,0	3,5
AMERICA									
Canada	1966	10.033	11,2	22,1	9,4	13,4	24,4	12,4	7,1
Stati Uniti d'America (c)	1966	96.900	10,4	21,1	9,4	13,2	23,7	13,9	8,3
Messico	1967	22.891	18,8	28,4	10,4	15,1	17,5	6,6	3,2
Cuba	1965	3.887	15,4	22,0	9,2	16,1	22,0	10,7	4,6
Portorico	1965	1.287	14,3	25,6	9,4	14,1	20,7	10,1	5,8
Oostarica	1963	669	18,9	29,3	9,6	13,7	18,2	7,0	3,3
Venezuela (d)	1966	4.586	18,3	27,4	10,0	14,4	20,1	7,2	2,6
Colombia	C 1964	8.615	18,1	29,8	9,7	14,2	18,5	6,9	2,8
Perù	1965	5.859	18,1	27,2	10,3	15,7	18,9	6,8	3,0
Brasile	C 1960	35.011	16,4	27,0	9,9	15,7	20,8	7,6	2,6
Paraguay	C 1962	896	17,5	29,1	11,2	13,7	17,9	7,0	3,6
Olle	1965	4.206	15,5	25,2	10,2	15,5	20,8	8,9	3,9
Argentina	1967	11.616	10,0	19,6	9,0	15,5	26,5	13,0	6,4
ASIA									
Turchia	1965	15.946	14,8	27,9	9,7	14,3	20,4	9,6	3,3
Israele	1966	1.329	12,0	22,7	10,8	13,7	21,2	13,7	5,9
Unione Indiana (e)	1961	225.813	16,2	24,3	9,8	16,4	22,4	8,0	2,9
Nepal	1961	4.649	16,5	23,9	10,1	16,8	22,2	7,9	2,6
Ceylon	1964	5.758	15,6	24,0	9,5	16,5	24,4	8,3	1,7
Thailandia	C 1960	13.154	16,2	27,2	9,6	17,0	20,1	7,2	2,7
Filippine	1967	17.480	19,2	27,9	10,7	15,7	17,7	6,4	2,4
Giappone	1966	48.628	8,4	17,3	11,9	17,5	27,2	11,9	5,8
Repubblica di Corea	1967	14.966	14,8	27,8	10,5	16,2	19,6	8,0	3,1
Formosa	1966	6.588	15,5	28,8	9,9	11,8	23,2	8,5	2,3
OCEANIA									
Australia	1965	5.728	10,4	19,6	9,1	13,9	25,9	14,1	7,0
Nuova Zelanda	C 1966	1.344	11,7	21,5	9,3	13,6	23,4	13,4	7,1

(*) Al 31.12.1967 — (a) Escluse le isole Faerøer. — (b) Compresi Ceuta e Melilla. — (c) Compresi i militari all'estero, ma non compresi i civili fuori del paese per un periodo prolungato. — (d) Non compresi gli indiani della giungla stimati in 31.800 al 1961. —

(e) Inclusi il Kashmir-Jammu, e Sikkim. — (f) Fino a 15 anni. — (g) Fino a 6 anni. — (h) Da 6 a 15 anni. — (i) Da 15 a 21 anni. — (j) Da 21 a 30 anni. — (m) Da 30 a 55 anni. — (n) Da 55 a 65 anni.

Segue Tav. 412 — Popolazione per sesso ed età

B - FEMMINE

PAESI	VALUTAZIONE O CENSIMENTO-C	TOTALE migliaia	PERCENTUALI PER CLASSE DI ETÀ - anni						
			Fino a 5	5-15	15-20	20-30	30-50	50-65	Oltre 65
EUROPA									
Paesi Bassi	1966	6.236	9,5	17,8	9,2	13,9	23,9	15,1	10,6
Germania, Rep. Fed.	1965	30.980	7,9	13,0	5,8	14,1	24,6	20,7	13,9
Berlino ovest	1964	1.254	4,5	7,0	4,1	14,3	20,7	27,4	22,0
Belgio	1965	4.819	7,9	15,0	7,2	11,8	25,0	18,6	14,5
Lussemburgo	1965	167	(f) 21,4		6,3	12,8	26,8	19,8	12,9
Francia	1966	25.128	8,2	16,1	8,4	11,5	24,0	17,0	14,8
Italia	(*) 1967	27.394	8,6	14,9	7,4	14,3	26,7	16,3	11,8
Norvegia	1965	1.868	8,1	15,9	8,2	12,1	24,7	17,8	13,2
Svezia	1967	3.924	7,3	13,1	7,4	14,2	24,8	18,9	14,3
Finlandia	1965	2.385	8,1	17,5	10,0	13,7	24,4	16,7	9,6
Danimarca (a)	1965	2.399	8,0	15,0	8,4	13,9	24,7	17,6	12,4
Islanda	1966	95	12,0	22,0	9,0	13,2	22,4	12,1	9,3
Regno Unito	1967	28.293	8,3	14,1	7,1	13,0	24,1	18,5	14,9
Irlanda	C 1961	1.402	10,5	20,1	8,1	10,7	23,8	15,0	11,8
Svizzera	1966	3.035	8,0	14,2	7,8	15,9	24,6	16,9	12,6
Austria	1965	3.880	8,1	13,6	6,4	13,1	23,4	19,7	15,7
Jugoslavia	1965	9.961	9,3	19,1	8,5	14,9	26,3	14,3	7,6
Portogallo	1966	4.848	9,2	18,0	7,7	14,8	25,2	15,3	9,8
Spagna (b)	C 1960	15.714	9,4	16,5	7,8	15,0	27,0	14,9	9,4
Albania	C 1955	678	15,8	22,2	9,6	15,1	20,4	9,3	7,6
Grecia	1966	4.424	8,1	15,9	7,9	14,6	27,7	15,6	10,2
Germania, Rep. Dem.	1966	8.664	(g) 8,9	(h) 11,3	(i) 5,3	(l) 14,3	22,8	20,6	16,8
Berlino est	1966	604	(g) 8,5	(h) 8,6	(i) 3,7	(l) 15,8	21,7	22,4	19,3
Polonia	1966	16.303	8,2	20,5	9,3	12,6	25,9	15,0	8,5
Cecoslovacchia	1966	7.290	7,5	16,2	8,7	13,3	24,5	17,9	11,9
Ungheria	1966	5.259	5,9	15,6	7,8	13,7	26,7	18,3	12,0
Romania	1966	9.762	6,9	17,6	8,3	14,5	27,7	15,6	9,4
Bulgaria	1966	4.130	7,4	15,7	8,4	14,1	28,7	16,1	9,6
AFRICA									
Algeria	C 1966	6.022	19,3	27,0	9,0	13,9	18,6	7,6	4,6
Tunisia	C 1956	1.810	19,6	21,5	9,0	15,4	20,8	8,6	5,1
Libia	C 1964	751	18,7	25,4	7,9	16,4	(m) 22,6	(n) 4,1	4,9
RAU-Egitto	C 1960	12.813	15,7	25,9	8,0	14,9	22,6	9,1	3,8
Rep. del Sud Africa	C 1960	7.948	15,2	25,1	9,4	16,2	21,5	8,2	4,4
AMERICA									
Canada	1966	9.886	10,9	21,4	9,2	13,4	24,5	12,4	8,2
Stati Uniti d'America (c)	1966	99.942	9,7	19,8	8,8	12,8	23,9	14,5	10,5
Messico	1967	22.780	18,1	27,2	10,1	15,3	18,8	7,1	3,4
Cuba	1965	3.744	15,3	21,8	9,1	16,3	23,0	10,1	4,4
Portorico	1965	1.339	13,4	24,1	9,6	15,5	22,3	9,4	5,7
Ostarica	C 1963	667	18,3	28,3	28,7	9,9	14,4	7,0	3,4
Venezuela (d)	1966	4.444	18,3	27,0	10,0	14,9	19,1	7,2	3,5
Colombia	C 1964	8.870	17,2	28,2	10,5	15,3	18,9	6,7	3,2
Perù	1965	5.790	17,8	26,9	10,2	15,5	19,0	7,1	3,5
Brasile	C 1960	35.108	15,6	26,5	10,6	16,8	20,5	7,2	2,8
Paraguay	C 1962	921	16,4	28,0	10,0	14,6	19,2	7,6	4,2
Cile	1965	4.378	14,7	24,1	9,7	15,9	21,5	9,3	4,8
Argentina	1967	11.415	9,8	19,3	8,9	15,2	26,3	13,5	7,0
ASIA									
Turchia	C 1965	15.445	14,7	26,1	8,9	15,1	20,6	9,9	4,7
Israele	1966	1.300	11,5	22,0	10,2	13,5	22,9	13,5	6,4
Unione Indiana (e)	1961	212.459	16,9	24,8	9,8	16,5	21,3	7,6	3,1
Nepal	1961	4.739	15,4	22,7	9,8	17,2	23,3	8,5	3,1
Ceylon	1964	5.208	16,8	25,1	9,8	16,6	22,6	7,0	2,1
Thailandia	C 1960	13.104	16,0	26,8	9,4	17,2	19,8	7,5	3,3
Filippine	1967	17.176	19,1	27,3	10,5	15,6	18,0	6,8	2,7
Giappone	1966	50.429	7,8	16,1	11,2	17,1	28,0	12,7	7,1
Repubblica di Corea	1967	14.818	14,7	26,5	9,6	15,4	21,1	8,4	4,3
Formosa	1966	6.223	15,5	29,0	10,1	14,5	20,3	7,5	3,1
OCEANIA									
Australia	1965	5.632	10,0	19,0	8,8	13,3	25,0	14,0	9,9
Nuova Zelanda	C 1966	1.333	11,2	20,8	9,0	13,2	22,8	13,4	9,6

(*) (a), (b), (c), (d), (e), (f), (g), (h), (i), (l), (m), (n) cfr. corrispondenti note a pagina precedente.

TAV. 413 — Popolazione delle città con almeno 500.000 abitanti (a)

migliaia di abitanti

PAESI E CITTÀ	VALU- TAZIONE O CEN- SIMENTO (C)	POPO- LAZIO- NE	PAESI E CITTÀ	VALU- TAZIONE O CEN- SIMENTO (C)	POPO- LAZIO- NE	PAESI E CITTÀ	VALU- TAZIONE O CEN- SIMENTO (C)	POPO- LAZIO- NE
Europa e Urss			AUSTRIA			Segue URSS		
PAESI BASSI			Vienna			Baku		
Amsterdam	1966	861	1966 1.638			1967 772		
Rotterdam	1966	727	JUGOSLAVIA			1967 772		
L'Aja	1966	590	Belgrado			1967 757		
GERMANIA, REP. FED.			O 1961 585			1967 743		
Amburgo			PORTOGALLO			1967 720		
Monaco	1966	1.231	Lisbona			1967 704		
Colonia	1966	861	1966 826			1967 680		
Essen	1966	721	SPAGNA			1967 665		
Düsseldorf	1966	699	Madrid (c)			1967 652		
Francoforte sul Meno	1966	685	Barcellona (c)			1967 611		
Dortmund	1966	657	Valenza (c)			1967 595		
Stoccarda	1966	630	1965 502			1967 576		
Brama	1966	599	GRECIA			1967 512		
Hannover	1966	547	Grande Atene (e)			Africa		
Berlino (settore occid.)	1966	2.191	C 1961 1.853			MAROCCO		
BELGIO			C 1961 628			Onsablanca (g)		
Bruxelles (b)			1965 1.074			1966 1.120		
FRANCIA			GERMANIA, REP. DEM.			ALGERIA		
Parigi			Lipela			Algeri		
Marsiglia			1966 596			O 1966 904		
Lione			Dresda			TUNISIA		
ITALIA			Berlino (settore orient.)			Tunisi (f)		
Roma (e)			1965 1.074			1964 662		
Milano (e)			POLONIA			RAU-EGITTO		
Napoli (e)			Varsavia			Il Cairo		
Torino (e)			1966 1.261			C 1966 4.220		
Genova (e)			Lodz			C 1966 1.801		
Palermo (e)			1966 745			C 1966 571		
FINLANDIA			Krakovia			GHANA		
Helsinki			1966 525			Accra		
SVEZIA			CROCELOVACCHIA			1966 522		
Stoccolma			Praga			1965 1.023		
DANIMARCA			UNGHERIA			FEDERAZIONE DI NIGERIA		
Grande Copenaghen			Budapest			Lagos		
Copenaghen			1966 1.960			C 1963 665		
REGNO UNITO			ROMANIA			Ibadan		
Grande Londra (d)			Bucarest			C 1963 627		
Londra			1966 1.373			REPUBBLICA DEMOCRATICA DEL CONGO		
Birmingham			BULGARIA			Kinshasa		
Glasgow			Sofia (f)			1966 508		
Liverpool			1966 810			ETIOPIA		
Manchester			URSS			Addis Abeba		
Leeds			Mosca			1965 560		
IRLANDA			Leningrado			REP. DEL SUD AFRICA		
Dublino			1967 6.422			Johannesburg (f)		
			1967 3.296			C 1960 1.153		
			1967 1.413			C 1960 560		
			1967 1.239			C 1960 508		
			1967 1.125			America		
			1967 1.120			CANADA		
			1967 1.064			Grande Montreal		
			1967 992			C 1966 2.437		
			1967 961			Montreal		
			1967 842			C 1966 1.222		
			1967 840			Grande Toronto		
			1967 836			C 1966 2.158		
			1967 821			Toronto		
			1967 816			C 1966 665		
			1967 796			STATI UNITI D'AMERICA		
			1967 776			Grande Nuova York (h)		
			1967 774			1966 11.410		
						Nuova York		
						1966 7.969		
						Los Angeles (h)		
						1966 6.789		
						Chicago (h)		
						1966 6.732		
						Detroit (h)		
						1966 4.060		

(a) Il dato della popolazione riferito alle città precedute dall'attributo « Grande » comprende anche il numero degli abitanti dei centri abitati vicini che, sotto vari aspetti, costituiscono con la città stessa il complesso dell'agglomerato urbano. — (b) Compresi Schaerbeek e Anderlecht. — (c) Popolazione del territorio comunale al 31. 12. 1968

— (d) Insieme urbano della Grande Londra così come è stato ricostruito nel 1965, comprendente 23 nuove « Greater London Boroughs ». — (e) Compreso il Piréo. — (f) Con i sobborghi. — (g) Solo popolazione marocchina musulmana. — (h) Zona Metropolitana Statistica Ufficiale.

Segue Tav. 413 — Popolazione delle città con almeno 500.000 abitanti (a)

migliaia di abitanti

PAESI E CITTÀ	VALU- TAZIONE O CEN- SIMENTO (C)	POPO- LAZIO- NE	PAESI E CITTÀ	VALU- TAZIONE O CEN- SIMENTO (C)	POPO- LAZIO- NE	PAESI E CITTÀ	VALU- TAZIONE O CEN- SIMENTO (C)	POPO- LAZIO- NE
Segue STATI UNITI D'AMERICA			SIRIA			Segue GIAPPONE		
Boston (b)	1966	3.201	Damasco	1966	618	Kawasaki	1966	856
Pittsburg (b)	1966	2.376	Aleppo	1966	579	Sapporo	1966	815
Filadelfia	1966	2.036	IRAQ			Fukuoka	1966	778
Houston (b)	1966	1.740	Baghdad (e)	C 1965	1.745	Hiroshima	1966	515
Cincinnati (b)	1966	1.353	IRAN			Amagasaki	1966	514
Dallas (b)	1966	1.352	Teheran	C 1966	2.695	REP. DEM. POP. DI COREA		
Milwaukee (b)	1966	1.331	LIBANO			Pyongyang	1960	653
Seattle (b)	1966	1.214	Beirut	1964	700	REP. DI COREA		
San Diego (b)	1966	1.168	PAKISTAN			Seul	1966	3.795
Baltimora	1966	934	Karachi (e)	1967	2.721	Pusan	1966	1.426
Sant'Antonio (b)	1966	832	Lahore (e)	1967	1.674	Taegu	1966	845
Cleveland	1965	811	Dacca (e)	1967	741	CINA CONTINENTALE		
Washington	1966	806	UNIONE INDIANA			Shanghai	1957	6.900
San Francisco	1966	714	Grande Calcutta	1967	4.765	Pechino	1957	4.010
St. Louis	1966	698	Calcutta	1967	3.072	Tientsin	1961	4.000
Nuova Orleans	1966	650	Bombay	1967	4.903	Mukden	1957	2.411
Phoenix	C 1965	506	Delhi	1967	2.511	Wuhan (l)	1958	2.226
MESSICO			Madras	1967	1.927	Chungking	1957	2.121
Città di Messico	1967	3.353	Ahmedabad	1967	1.348	Canton	1957	1.840
Guadalajara	1967	1.183	Hyderabad	1967	1.272	Dairen (m)	1958	1.590
Monterrey	1967	901	Kanpur	1967	1.036	Harbin	1957	1.552
CUBA			Bangalore	1967	985	Nanchino	1957	1.419
La Habana	1965	983	Poona	1967	806	Sian	1958	1.368
REPUBBLICA DOMINICANA			Nagpur	1967	746	Tsingtao	1957	1.121
Santo Domingo de Guzman	1967	577	Lucknow	1967	691	Chengtu	1957	1.107
GUATEMALA			Howrah (f)	1967	562	Taiyuan	1958	1.053
Città di Guatemala	1964	577	Vellore	1967	553	Fushun	1958	1.019
VENEZUELA			Agra	1967	543	Changchun	1957	975
Caracas (e)	1966	1.764	CEYLON			Kunming	1957	880
Maracaibo	1966	559	Colombo	C 1963	511	Tsinan	1957	862
COLOMBIA			UNIONE BIRMANA			Tzepo	1957	806
Bogotà	1967	2.066	Rangoon	1957	822	Anshan	1957	805
Medellin	1967	921	THAILANDIA			Tangshan	1957	800
Cali	1967	767	Bangkok (e)	1963	1.608	Hangchow	1957	784
PERÙ			REP. DEM. DI VIETNAM			Chengchow	1957	766
Lima (b)	1966	1.834	Hanoi (e)	C 1960	644	Changsha	1957	703
BRASILE			REP. DI VIETNAM			Lanchow	1957	699
San Paolo (d)	1967	5.383	Saigon (g)	1965	1.485	Süehow	1957	676
Rio de Janeiro (d)	1967	4.031	FILIPPINE			Tsitsihar	1957	668
Belo Horizonte (d)	1967	1.092	Manila	1966	1.402	Soochow	1958	650
Recife (d)	1967	1.056	Quezon City	1966	502	Foochow	1957	616
Porto Alegre (d)	1967	889	SINGAPORE			Wusich	1957	613
Salvador (d)	1967	863	Singapore	1967	1.956	Kirin	1958	600
Fortaleza (d)	1967	794	INDONESIA			Shihkiachwang	1957	598
Curitiba (d)	1967	576	Djakarta	C 1961	2.907	Nanchang	1957	508
CILE			Surabaya	C 1961	1.008	Kweiyang	1957	504
Grande Santiago	1966	2.314	Bandung	C 1961	973	Penki	1958	500
ARGENTINA			Semarang	C 1961	503	FORMOSA		
Buenos Aires	C 1960	2.967	GIAPPONE (h)			Taipei	1965	1.155
Rosario	C 1960	672	Grande Tokyo	1966	11.005	HONG KONG		
Cordova	C 1960	589	Tokio (i)	1966	8.907	Kowloon	C 1961	1.475
URUGUAY			Osaka	1966	3.133	Victoria	C 1961	633
Montevideo	C 1963	1.159	Nagoya	1966	1.954	Oceania		
Asia			Yokohama	1966	1.860	AUSTRALIA		
TURCHIA			Kyoto	1966	1.379	Sydney (n)	C 1966	2.445
Istambul (e)	1965	1.751	Kobe	1966	1.228	Melbourne (n)	C 1966	2.108
Ankara (e)	1965	902	Kitakyushu	1966	1.047	Adelaide (n)	C 1966	727
						Brisbane	C 1966	656

(a) Cfr. corrispondente nota a pagina precedente. — (b) Zona metropolitana Statistica Ufficiale. — (c) Zona metropolitana che comprende la città di Caracas propriamente detta ed una parte del distretto di Sucre nello stato del Miranda. — (d) Popolazione del territorio comunale (Municipios). — (e) Con i sobborghi. — (f) Compresa nell'agglomerato urbano di Calcutta. — (g) Compresa Oluon. — (h) Ad eccezione di Tokio la popolazione delle città si riferisce

agli «shi», piccole divisioni amministrative che possono comprendere popolazioni rurali o sparse in più di un centro urbano. — (i) Il dato si riferisce alle 23 circoscrizioni della vecchia città. — (j) Formata da Hankow, Wuchang e HanYang. — (m) Compresa Port Arthur. — (n) Zona metropolitana di censimento comprendente la città propriamente detta e la zona urbana contigua.

MOVIMENTO NATURALE DELLA POPOLAZIONE

TAV. 414 — Dati riassuntivi

Anno 1966

PAESI	MATRIMONI		NATI VIVI		MORTI		ECCEDEZZA NATI VIVI		MORTI NEL PRIMO ANNO DI VITA	
	Migliaia	Per 1.000 ab.	Migliaia	Per 1.000 ab.	Migliaia	Per 1.000 ab.	Migliaia	Per 1.000 ab.	Migliaia	Per 1.000 nati vivi
Paesi Bassi	111,9	9,0	239,6	19,2	100,5	8,1	139,1	11,1	3,5	14,7
Germania (a)	462,7	8,0	1.024,3	17,8	646,9	11,3	377,4	6,5	24,1	23,5
Berlino ovest	21,8	10,0	26,1	11,9	39,4	18,0	— 13,3	— 6,1	0,7	26,5
Belgio	68,5	7,2	150,5	15,8	116,4	12,0	34,1	3,8	3,8	25,5
Lussemburgo	2,2	6,6	5,2	15,5	4,1	12,3	1,1	3,2	0,1	26,8
Francia (b)	340,0	6,9	863,3	17,5	529,3	10,7	334,0	6,8	18,7	21,7
Italia	384,8	7,2	979,9	18,4	496,3	9,3	483,6	9,1	34,0	34,7
Norvegia (c)	27,7	7,4	67,1	17,9	35,9	9,6	31,2	8,3
Svezia	61,1	7,8	123,4	15,8	78,4	10,0	45,0	5,8	1,5	12,6
Finlandia (d)	38,5	8,3	77,7	16,8	43,5	9,4	34,2	7,4	1,2	15,0
Danimarca (e)	41,4	8,6	88,3	18,4	49,3	10,3	39,0	8,1	1,5	16,9
Regno Unito	437,1	8,0	979,6	17,9	643,8	11,8	335,8	6,1	19,2	19,6
Irlanda (f)	16,8	5,8	62,2	21,6	35,1	12,2	27,1	9,4	1,6	24,9
Svizzera	44,3	7,4	109,8	18,3	55,8	9,3	54,0	9,0
Austria	55,8	7,7	128,6	17,6	91,4	12,5	37,2	5,1	3,6	28,1
Jugoslavia (g)	168,6	8,5	398,9	20,2	158,6	8,0	240,3	12,2	24,5	61,3
Portogallo	77,2	8,3	206,9	22,2	100,1	10,7	106,8	11,5	13,4	64,7
Spagna	229,8	7,2	666,4	20,9	274,6	8,6	391,8	12,3	23,1	34,6
Grecia	71,7	8,3	154,6	17,9	67,9	7,9	86,7	10,0	5,3	34,0
Polonia	225,9	7,1	530,3	16,7	232,9	7,3	297,4	9,4	20,6	38,8
Cecoslovacchia	115,7	8,1	222,5	16,6	141,9	10,0	80,6	5,6	5,3	23,7
Ungheria	93,2	9,2	138,5	13,6	101,9	10,0	36,6	3,6	5,3	38,4
Romania	171,2	8,9	273,7	14,3	157,4	8,2	116,3	6,1	12,7	46,6
Bulgaria	67,4	8,2	123,0	14,9	68,4	8,3	54,6	6,6	4,0	32,2
URSS	2.087,6	9,0	4.241,6	18,2	1.710,9	7,3	2.530,7	10,9	110,9	26,1
Tunisia	27,0	6,1	201,8	45,2	47,9	10,7	153,9	34,5
Rep. del Sud Africa (h)	79,2	22,8	30,0	8,6	49,2	14,2
Canada (i)	155,6	7,8	387,7	19,3	149,9	7,5	237,8	11,8	9,0	23,1
Stati Uniti d'America	1.844,0	9,4	3.606,3	18,4	1.863,1	9,5	1.743,2	8,9	85,5	23,7
Messico	308,0	7,0	1.954,3	30,8	424,1	9,6	1.530,2	21,2	122,9	62,9
Portorico	25,4	9,5	73,6	27,6	16,9	6,3	56,7	21,3	2,7	36,7
Guatemala	15,9	3,5	202,4	44,2	76,0	16,6	126,4	27,6	18,5	91,5
El Salvador	10,0	3,3	138,0	45,4	30,4	10,0	107,6	35,4	8,6	62,0
Costarica	8,7	5,6	58,6	38,1	11,4	7,4	47,2	30,7	4,1	69,9
Venezuela (l)	51,8	5,8	377,3	42,3	61,7	6,9	315,6	35,4	17,5	46,5
Colombia (m) (n)	85,3	4,6	663,6	35,7	174,7	9,4	488,9	26,3	53,1	80,0
Ecuador (l)	32,1	6,0	220,9	41,5	59,6	11,2	161,3	30,3	20,0	90,4
Cile	66,2	7,5	268,2	30,6	91,1	10,4	177,1	20,2	34,2	127,5
Argentina (b)	485,3	21,4	186,9	8,2	298,4	13,2	28,8	59,3
Siria (b)	35,7	6,6	174,9	37,0	24,2	4,5	150,7	32,5	4,9	28,1
Israele (o)	20,7	7,9	67,1	25,5	16,5	6,3	50,6	19,2	1,7	25,3
Giappone (p)	940,1	9,5	1.359,2	13,7	670,1	6,8	689,1	6,9	26,2	19,3
Australia (q) (r)	96,0	8,3	222,6	19,3	103,9	9,0	118,7	10,3	4,0	18,2
Nuova Zelanda (s)	22,9	8,6	60,2	22,5	23,8	8,9	36,4	13,6	1,1	17,7

(a) Compresa la Saar.

(b) Esclusi i nati vivi, deceduti prima della denuncia della nascita.

(c) I dati si riferiscono ai matrimoni in cui lo sposo è residente in Norvegia. Sono compresi i dati sui morti riferentisi ai norvegesi residenti temporaneamente all'estero.

(d) I dati sui matrimoni si riferiscono a quelli in cui la sposa è residente in Finlandia. Sono compresi i dati sui nati (nonché sui morti) riferentisi ai finlandesi residenti temporaneamente all'estero.

(e) Escluse le Isole Faerøer.

(f) I dati sulle nascite si riferiscono alle denunce effettuate nell'anno indicato, escluse quelle presentate con più di un anno di ritardo.

(g) Compresi Koper e Buje che costituiscono la parte del territorio di Trieste attribuito alla Jugoslavia nel 1954.

(h) Per la sola popolazione bianca.

(i) Esclusi i territori dello Yukon e del Nord-Ovest. Sono compresi i dati sui nati (nonché sui morti) riferentisi ai canadesi residenti temporaneamente negli Stati Uniti e sono esclusi quelli concernenti gli statunitensi residenti temporaneamente nel Canada.

(j) Esclusa la popolazione indiana della giungla.

(m) I dati si riferiscono ai matrimoni registrati in parrocchia e ai nati vivi risultanti dai battesimi registrati.

(n) Il numero dei morti è determinato in base ai permessi di inumazione.

(o) Esclusi i Beduini del Negev.

(p) Dati relativi ai soli giapponesi presenti in Giappone.

(q) Esclusi gli aborigeni puri.

(r) Compresi i morti delle forze armate all'estero.

(s) Esclusi i Maori.

TAV. 415 — Morti per causa (a)

Anno 1966, salvo diversa indicazione

q = quoziente per 100.000 abitanti

NUMERO	CAUSE DI MORTE <i>Classificazione internazionale abbreviata</i>	PAESI BASSI		GERMANIA REP. FED.		FRANCIA		ITALIA	
		N	q	1965		1965		N	q
				N	q	N	q		
B 1	Tubercolosi dell'apparato respiratorio	155	1,2	7.097	12,0	6.455	13,2	5.431	10,2
B 2	Altre forme di tubercolosi	32	0,3	477	0,8	694	1,4	473	0,9
B 3	Sifilide e sue forme e localizzazioni	115	0,9	624	1,0	862	1,8	485	0,9
B 4	Febbre tifoide	—	—	11	..	35	0,1	77	0,1
B 5	Colera	—	—	—	—	—	—	—	—
B 6	Dissenteria (tutte le forme)	2	..	11	..	22	..	18	..
B 7	Scarlattina ed angina streptococcica	3	..	8	..	6	..	36	0,1
B 8	Difterite	—	—	6	..	11	..	107	0,2
B 9	Pertosse	—	—	67	0,1	58	0,1	112	0,2
B 10	Infezioni meningococciche	44	0,4	143	0,2	89	0,2	157	0,3
B 11	Peste	—	—	—	—	—	—	—	—
B 12	Poliomielite anteriore acuta	—	—	14	..	37	0,1	14	..
B 13	Vaiuolo	—	—	—	—	—	—	—	—
B 14	Morbillo	16	0,1	86	0,1	50	0,1	219	0,4
B 15	Tifo esantematico ed altre malattie da Rickettsie	—	—	—	—	4	..	6	..
B 16	Malaria	1	..	5	..	7	..	13	..
B 17	Tutte le altre malattie classificate come infettive e parassitarie	238	1,9	1.059	1,8	1.937	4,0	1.924	3,6
B 18	Tumori maligni, compresi i tumori del tessuto linfatico ed ematopoietico	23.269	186,8	134.738	228,3	99.608	203,6	87.200	164,1
B 19	Tumori benigni e di natura non specificata	938	7,5	5.246	8,9	4.321	8,8	3.593	6,8
B 20	Diabete mellito	2.126	17,1	9.636	16,3	8.337	17,0	9.602	18,1
B 21	Anemie	148	1,2	1.218	2,1	645	1,3	935	1,7
B 22	Lesioni vascolari interessanti il sistema nervoso centrale	12.314	98,9	107.716	182,5	64.699	132,2	69.855	131,5
B 23	Meningite non meningococcica	144	1,2	650	1,1	729	1,5	576	1,1
B 24	Reumatismo articolare acuto	12	0,1	318	0,5	115	0,2	123	0,2
B 25	Malattie croniche del cuore di origine reumatica	683	5,5	584	1,0	1.258	2,6	5.526	10,4
B 26	Malattie arteriosclerotiche e degenerative del cuore	22.982	184,5	129.637	219,7	40.101	82,0	101.683	191,4
B 27	Altre malattie del cuore	3.662	29,4	13.610	23,1	57.448	117,4	18.594	35,0
B 28	Iperensione con malattia del cuore	1.028	8,3	9.233	15,6	2.568	5,2	13.965	26,3
B 29	Iperensione senza menzione di malattia del cuore	596	4,8	3.135	5,3	2.356	4,8	3.125	5,9
B 30	Influenza	797	6,4	2.854	4,8	9.309	19,0	814	1,5
B 31	Polmonite	1.775	14,2	15.745	26,7	11.389	23,3	16.371	30,8
B 32	Bronchite	1.718	13,8	10.523	17,8	2.282	4,7	15.273	28,7
B 33	Ulcera dello stomaco e del duodeno	542	4,4	4.339	7,4	1.524	3,1	3.551	6,7
B 34	Appendicite	116	0,9	1.972	3,3	439	0,9	745	1,4
B 35	Occlusioni intestinale ed ernia	743	6,0	6.814	11,5	4.466	9,1	3.909	7,3
B 36	Gastrite, duodenite, enterite e colite, eccettuata la diarrea del neonati	383	3,1	1.911	3,2	423	0,9	3.979	7,5
B 37	Cirrosi epatica	455	3,7	13.279	22,5	16.749	34,2	12.268	23,1
B 38	Nefrite e nefrosi	780	6,3	3.768	6,4	3.369	6,9	3.998	7,5
B 39	Iperplasia e ipertrofia della prostata (b)	792	56,3	6.208	80,6	1.959	31,3	2.688	41,9
B 40	Complicanze della gravidanza, del parto e dello stato puerperale (c)	49	0,8	724	2,3	279	1,1	723	2,7
B 41	Malformazioni congenite	1.317	10,6	5.502	9,3	3.770	7,7	4.400	8,3
B 42	Lesioni dovute al parto, asfissia ed atelektasia post-natale (d)	954	398,1	5.717	547,4	2.756	319,6	6.338	646,8
B 43	Infezioni dei neonati (d)	150	62,6	718	68,8	343	39,8	2.975	303,6
B 44	Altre malattie particolari della prima infanzia ed immaturità non specificata (d)	894	373,1	10.508	1.006,2	5.290	613,5	11.135	1.136,3
B 45	Senilità senza menzione di psicosi, cause mal definite e sconosciute	3.396	27,3	36.135	61,2	74.295	151,9	18.183	34,2
B 46	Tutte le altre malattie	10.368	83,2	77.995	132,2	67.528	138,0	39.434	74,2
BE 47	Accidenti da automobile	2.617	21,0	15.564	26,4	12.335	25,2	10.837	20,4
BE 48	Tutti gli altri accidenti	3.228	25,9	19.480	33,0	21.643	44,2	11.654	21,9
BE 49	Suicidio	881	7,1	11.779	20,0	7.352	15,0	2.724	5,1
BE 50	Omicidio e morte causata da mezzi bellici	53	0,4	764	1,3	389	0,8	433	0,8
	Totale	100.516	807,0	677.628	1.148,3	540.341	1.104,5	496.281	934,1

Dati desunti da «Demographic year book 1967».

(a) Esclusi i nati morti. — (b) I quozienti sono calcolati su 100.000 abitanti di sesso maschile di 50 anni e più. — (c) I quozienti sono calcolati su 100.000 abitanti di sesso femminile. — (d) I quozienti sono calcolati su 100.000 nati vivi.

Segue Tav. 415 — *Morti per causa (a)*

Anno 1966, salvo diversa indicazione

q = quoziente per 100.000 abitanti

NUMERO	CAUSE DI MORTE <i>Classificazione internazionale abbreviata</i>	DANIMARCA		INGHILTERRA E GALLES		SVIZZERA		PORTOGALLO	
		1965				1965			
		N	q	N	q	N	q	N	q
B 1	Tubercolosi dell'apparato respiratorio	87	1,8	2.090	4,3	436	7,3	2.490	26,7
B 2	Altre forme di tubercolosi	10	0,2	264	0,5	70	1,2	251	2,7
B 3	Sifilide e sue forme e localizzazioni	40	0,8	838	1,7	49	0,8	169	1,8
B 4	Febbre tifoide	—	—	—	—	2	..	26	0,3
B 5	Colera	—	—	—	—	—	—	—	—
B 6	Dissenteria (tutte le forme)	—	—	20	..	2	..	2	..
B 7	Scarlattina ed angina streptococcica	—	—	4	..	—	—	17	0,2
B 8	Difterite	—	—	5	..	1	..	73	0,8
B 9	Pertosse	4	0,1	23	..	6	0,1	71	0,8
B 10	Infezioni meningococciche	4	0,1	105	0,2	22	0,4	98	1,0
B 11	Peste	—	—	—	—	—	—	—	—
B 12	Polliomielite anteriore acuta	—	—	1	..	—	—	4	..
B 13	Vaiuolo	—	—	—	—	—	—	—	—
B 14	Morbillo	—	—	—	—	—	—	—	—
B 15	Tifo esantematico ed altre malattie da Rickettsie	11	0,2	80	0,2	—	—	202	2,2
B 16	Malaria	—	—	2	..	—	—	2	..
B 17	Malaria	—	—	1	..	—	—	—	—
B 17	Tutte le altre malattie classificate come infettive e parassitarie	134	2,8	943	2,0	215	3,6	498	5,3
B 18	Tumori maligni, compresi i tumori del tessuto linfatico ed ematopoietico	10.732	225,6	108.158	225,0	11.158	187,7	10.598	113,5
B 19	Tumori benigni e di natura non specificata	325	6,8	1.399	2,9	181	3,0	108	1,2
B 20	Diabete mellito	674	14,2	4.301	8,9	1.055	17,7	814	8,7
B 21	Anemie	74	1,6	1.682	3,5	131	2,2	95	1,0
B 22	Lesioni vascolari interessanti il sistema nervoso centrale	5.716	120,1	78.824	164,0	7.047	118,5	15.792	169,2
B 23	Meningite non meningococcica	32	0,7	385	0,8	73	1,2	215	2,3
B 24	Reumatismo articolare acuto	7	0,1	76	0,2	4	0,1	38	0,4
B 25	Malattie croniche del cuore di origine reumatica	325	6,8	6.000	12,5	104	1,7	1.313	14,1
B 26	Malattie arteriosclerotiche e degenerative del cuore	13.822	290,5	152.383	317,0	13.382	225,1	11.277	120,8
B 27	Altre malattie del cuore	1.785	37,5	15.282	31,8	1.814	30,5	409	4,4
B 28	Iperensione con malattia del cuore	562	11,8	8.215	17,1	1.345	22,6	1.360	14,6
B 29	Iperensione senza menzione di malattia del cuore	109	2,3	4.046	8,4	175	2,9	463	5,0
B 30	Influenza	259	5,4	3.672	7,6	470	7,9	525	5,6
B 31	Polmonite	816	17,1	35.511	73,9	1.135	19,1	8.118	87,0
B 32	Bronchite	652	13,7	31.862	66,3	448	7,5	2.800	30,0
B 33	Ulcera dello stomaco e del duodeno	317	6,7	4.084	8,5	355	6,0	824	8,8
B 34	Appendicite	80	1,7	452	0,9	104	1,7	76	0,8
B 35	Occlusione intestinale ed ernia	341	7,2	3.032	6,3	344	5,8	404	4,3
B 36	Gastrite, duodenite, enterite e colite, eccettuata la diarrea del neonati	162	3,4	2.680	5,6	258	4,3	4.649	49,8
B 37	Cirrosi epatica	359	7,5	1.366	2,8	879	14,8	3.102	33,2
B 38	Nefrite e nefrosi	128	2,7	2.740	5,7	376	6,3	1.896	20,3
B 39	Iperplasia e ipertrofia della prostata (b)	408	83,5	2.007	30,9	399	55,2	230	24,1
B 40	Complicanze della gravidanza, del parto e dello stato puerperale (c)	12	0,5	223	0,9	42	1,4	172	3,5
B 41	Malformazioni congenite	493	10,4	4.726	9,8	573	9,6	683	7,3
B 42	Lesioni dovute al parto, asfissia ed atelektasia post-natale (d)	567	660,9	4.030	474,4	532	475,7	1.076	520,0
B 43	Infezioni dei neonati (d)	32	37,3	673	79,2	43	38,4	1.171	565,9
B 44	Altre malattie particolari della prima infanzia ed immaturità non specificata (d)	422	491,9	3.640	428,6	618	552,6	2.388	1.154,0
B 45	Senilità senza menzione di psicosi, cause mal definite e sconosciute	607	12,8	4.688	9,8	916	15,4	15.622	167,3
B 46	Tutte le altre malattie	4.348	91,4	48.699	101,3	6.196	104,2	4.875	52,2
BE 47	Accidenti da automobile	1.040	21,9	7.454	15,5	1.261	21,2	1.468	15,7
BE 48	Tutti gli altri accidenti	1.441	30,3	11.613	24,2	2.214	37,2	2.662	28,5
BE 49	Suicidio	919	19,3	4.994	10,4	1.078	18,1	875	9,4
BE 50	Omicidio e morte causata da mezzi bellici	28	0,6	351	0,7	34	0,6	87	0,9
	Totale	47.884	1.006,4	563.624	1.172,4	55.547	934,3	100.088	1.072,1

(a), (b), (c), (d) Cfr. corrispondenti note a pagina precedente.

Segue Tav. 415 — Morti per causa (a)

Anno 1966, salvo diversa indicazione

q = quoziente per 100.000 abitanti

NUMERO	CAUSE DI MORTE <i>Classificazione internazionale abbreviata</i>	CANADÀ		STATI UNITI D'AMERICA		GIAPPONE		AUSTRALIA	
		N	q	N	q	N	q	N	q
B 1	Tubercolosi dell'apparato respiratorio	599	3,0	7.044	3,6	21.033	21,4	303	2,6
B 2	Altre forme di tubercolosi	70	0,3	581	0,3	1.333	1,4	18	0,2
B 3	Sifilide e sue forme e localizzazioni	87	0,4	2.193	1,1	1.611	1,6	71	0,6
B 4	Febbre tifoide	1	..	15	..	9	..	1	..
B 5	Colera	—	—	—	—	—	—	—	—
B 6	Dissenteria (tutte le forme)	12	0,1	172	0,1	270	0,3	6	0,1
B 7	Scarlattina ed angina streptococcica	8	..	65	..	14	..	5	..
B 8	Difterite	7	..	20	..	39	..	—	—
B 9	Pertosse	6	..	49	..	22	..	4	..
B 10	Infezioni meningococciche	38	0,2	876	0,4	50	0,1	34	0,3
B 11	Peste	—	—	1	..	—	—	—	—
B 12	Poliomielite anteriore acuta	—	—	9	..	28	..	—	—
B 13	Valuolo	—	—	—	—	—	—	—	—
B 14	Morbillo	50	0,2	261	0,1	598	0,6	17	0,1
B 15	Tifo esantematico ed altre malattie da Rickettsie	—	—	23	..	1	..	1	..
B 16	Malaria	—	—	5	..	3	..	—	—
B 17	Tutte le altre malattie classificate come infettive e parassitarie	317	1,6	6.000	3,1	2.903	3,0	244	2,1
B 18	Tumori maligni, compresi i tumori del tessuto linfatico ed ematopoietico	26.848	133,9	303.736	155,1	106.536	108,4	15.787	136,8
B 19	Tumori benigni e di natura non specificata	301	1,5	4.923	2,5	5.277	5,4	198	1,7
B 20	Diabete mellito	2.566	12,8	34.597	17,7	5.115	5,2	1.638	14,2
B 21	Anemie	369	1,8	3.452	1,8	1.478	1,5	295	2,6
B 22	Lesioni vascolari interessanti il sistema nervoso centrale	15.658	78,1	204.841	104,6	172.773	175,8	13.920	120,6
B 23	Meningite non meningococcica	158	0,8	2.324	1,2	922	0,9	95	0,8
B 24	Reumatismo articolare acuto	19	0,1	456	0,2	693	0,7	13	0,1
B 25	Malattie croniche del cuore di origine reumatica	1.279	6,4	14.556	7,4	4.751	4,8	798	6,9
B 26	Malattie arteriosclerotiche e degenerative del cuore	48.290	240,8	626.772	320,0	56.846	57,8	33.500	290,3
B 27	Altre malattie del cuore	2.181	10,9	31.042	15,8	14.075	14,3	3.444	29,8
B 28	Iperensione con malattia del cuore	2.308	11,5	54.176	27,7	10.715	10,9	1.360	11,8
B 29	Iperensione senza menzione di malattia del cuore	680	3,4	11.380	5,8	8.272	8,4	781	6,8
B 30	Influenza	598	3,0	2.830	1,4	5.024	5,1	249	2,2
B 31	Polmonite	5.367	26,8	60.785	31,0	27.530	28,0	3.950	34,2
B 32	Bronchite	1.354	6,8	6.151	3,1	6.795	6,9	2.586	22,4
B 33	Ulcera dello stomaco e del duodeno	973	4,9	10.321	5,8	9.165	9,3	582	5,0
B 34	Appendicite	123	0,6	1.627	0,8	705	0,7	69	0,6
B 35	Occlusione intestinale ed ernia	947	4,7	10.078	5,1	3.707	3,8	509	4,4
B 36	Gastrite, duodenite, enterite e colite, eccettuata la diarrea dei neonati	718	3,6	7.552	3,9	12.516	12,7	435	3,8
B 37	Citrosi epatica	1.347	6,7	26.692	13,6	9.791	10,0	598	5,2
B 38	Nefrite e nefrosi	1.128	5,6	11.540	5,9	11.515	11,7	903	7,8
B 39	Iperplasia e ipertrofia della prostata (b)	389	19,9	3.217	15,0	639	7,6	303	..
B 40	Complicanze della gravidanza, del parto e dello stato puerperale (c)	135	1,4	1.049	1,0	1.597	3,2	66	1,2
B 41	Malformazioni congenite	2.304	11,5	18.158	9,3	5.176	5,2	1.035	9,0
B 42	Lesioni dovute al parto, asfissia ed atelettasia post-natale (d)	1.859	479,5	21.050	583,7	3.264	179,0	1.002	450,1
B 43	Infezioni dei neonati (d)	319	82,3	3.522	97,7	2.666	146,2	138	62,0
B 44	Altre malattie particolari della prima infanzia ed immaturità non specificata (d)	2.964	764,5	27.072	750,7	12.667	694,6	1.262	566,9
B 45	Senilità senza menzione di psicosi, cause mal definite e sconosciute	950	4,7	23.960	12,2	62.513	63,6	551	4,8
B 46	Tutte le altre malattie	13.090	65,3	171.452	87,5	53.744	54,7	9.128	79,1
BE 47	Accidenti da automobile	5.410	27,0	53.041	27,1	16.257	16,5	3.266	28,3
BE 48	Tutti gli altri accidenti	6.064	30,2	60.522	30,9	23.931	24,4	2.971	25,7
BE 49	Suicidio	1.715	8,6	21.281	10,9	14.444	4,7	1.624	14,1
BE 50	Omicidio e morte causata da mezzi bellici	257	1,3	11.680	6,0	1.425	1,5	169	1,5
	Totale . . .	149.863	747,4	1863.149	950,9	700.438	712,7	103.929	900,5

(a), (b), (c), (d) Cfr. corrispondenti note a pag. 392.

TAV. 416 — Vita media in anni ad alcune età (a)

PAESI	PERIODI DI OSSERVAZIONE	ETÀ - anni				PERIODI DI OSSERVAZIONE	ETÀ - anni			
		0	5	50	65		0	5	50	65
MASCHI										
CEE										
Paesi Bassi	1900-1909	51,0	58,3	21,8	11,6	1961-1965	71,1	67,8	25,3	14,0
Germania, Rep. Federale . .	—	—	—	—	—	1964-1965	67,6	64,8	23,2	12,4
Belgio	1891-1900	45,4	54,2	19,7	10,6	1959-1963	67,7	64,7	22,9	12,4
Francia (b)	1898-1903	45,3	53,1	19,8	10,5	1965	67,8	64,5	23,1	12,7
Italia	1899-1902	42,6	54,6	20,4	10,5	1960-1962	67,2	66,0	24,3	13,4
ALTRI PAESI EUROPEI										
Norvegia	1901/02-1910/11	54,8	56,9	24,0	13,5	1961-1965	71,0	67,7	25,6	14,1
Svezia	1901-1910	54,5	57,9	23,2	12,8	1961-1965	71,6	68,0	25,7	13,9
Finlandia	1901-1910	45,3	52,9	20,0	10,8	1956-1960	64,9	62,3	21,4	11,5
Danimarca (b)	1901-1905	52,9	58,1	21,8	11,9	1964-1965	70,2	67,1	24,7	13,4
Regno Unito: Ingh. e Galles	1901-1910	48,5	55,9	19,8	10,8	1963-1965	68,3	65,1	22,8	12,0
Scozia	1920-1922	53,1	57,7	20,7	10,9	1964-1966	66,6	63,6	21,7	11,5
Svizzera	1901-1910	49,3	54,5	18,9	10,1	1958-1963	68,7	65,8	24,0	12,9
Austria (b)	1901-1905	39,1	51,9	19,0	10,1	1966	66,8	64,3	23,0	12,3
URSS	—	—	—	—	—	1958-1959	64,4	63,5	24,1	14,0
PAESI NON EUROPEI										
Rep. del Sud Africa (c) . .	1920-1922	55,6	58,3	21,9	12,2	1950-1952	64,6	62,8	22,4	12,7
Stati Uniti d'America (d) .	1900-1902	47,9	54,2	20,7	11,5	1966	66,7	63,8	22,9	12,8
Unione Indiana	1891-1901	23,6	36,3	13,6	7,6	1951-1960	41,9	48,7	16,5	9,8
Giappone (e)	1899-1903	44,0	51,9	19,0	10,1	1966	68,4	65,2	23,6	12,4
Australia	1901-1910	55,2	57,9	21,2	11,3	1960-1962	67,9	64,8	23,1	12,5
Nuova Zelanda	1901-1905	58,1	59,9	22,5	12,2	1960-1962	68,4	65,6	23,7	12,8
FEMMINE										
CEE										
Paesi Bassi	1900-1909	53,4	59,4	22,9	12,3	1961-1965	75,9	72,2	28,8	16,0
Germania, Rep. Federale . .	—	—	—	—	—	1964-1965	73,5	70,3	27,4	15,1
Belgio	1891-1900	48,8	56,5	21,9	11,6	1959-1963	73,5	70,2	27,2	14,8
Francia (b)	1898-1903	48,7	55,3	21,6	11,5	1965	75,0	71,4	28,6	16,1
Italia	1899-1902	43,0	54,2	21,0	10,5	1960-1962	72,3	70,6	27,8	15,3
ALTRI PAESI EUROPEI										
Norvegia	1901/02-1910/11	57,7	59,0	25,3	14,4	1961-1965	76,0	72,4	28,9	16,0
Svezia	1901-1910	57,0	59,4	24,7	13,7	1961-1965	75,7	71,9	28,6	15,8
Finlandia	1901-1910	48,1	54,6	22,3	11,9	1956-1960	71,6	68,5	25,9	13,7
Danimarca (b)	1901-1905	56,2	59,9	23,8	13,0	1964-1965	74,7	71,1	28,0	15,5
Regno Unito: Ingh. e Galles	1901-1910	52,4	58,5	21,8	12,0	1963-1965	74,4	71,0	27,9	15,6
Scozia	1920-1922	56,4	59,7	22,8	12,5	1964-1966	72,6	69,4	26,6	14,7
Svizzera	1901-1910	52,2	56,2	20,7	10,7	1958-1963	74,1	70,8	27,8	15,2
Austria (b)	1901-1905	41,1	52,0	19,8	10,2	1966	73,5	70,7	27,6	15,2
URSS	—	—	—	—	—	1958-1959	71,1	70,6	29,0	16,8
PAESI NON EUROPEI										
Rep. del Sud Africa (c) . .	1920-1922	59,2	61,4	23,0	13,2	1950-1952	70,1	67,8	26,3	14,8
Stati Uniti d'America (d) .	1900-1902	50,7	55,8	21,8	12,2	1966	73,8	70,6	28,1	16,2
Unione Indiana	1891-1901	24,0	35,2	14,5	7,9	1951-1960	40,6	47,0	17,5	11,1
Giappone (e)	1899-1903	44,9	52,0	21,1	11,4	1966	73,6	70,2	27,5	15,1
Australia	1901-1910	58,8	60,8	23,7	12,9	1960-1962	74,2	70,8	27,9	15,7
Nuova Zelanda	1901-1905	60,6	61,5	24,0	13,3	1960-1962	73,8	70,5	27,7	15,5

(a) Cfr. corrispondente nota a pag. 35.

(b) Nei confini dell'epoca.

(c) Per la sola popolazione bianca.

(d) Per il periodo 1900-02 i dati si riferiscono ai dieci Stati che

hanno registrato i decessi nel 1900.

(e) I dati si riferiscono al territorio dell'epoca e concernono i soli giapponesi. I dati riferentisi al periodo 1899-1903 sono approssimativi.

MOVIMENTI MIGRATORI

TAV. 417 — Movimento migratorio in alcuni Paesi (a)

PAESI DI PROVENIENZA O DI DESTINAZIONE	GERMANIA, REPUBBLICA FEDERALE		BELGIO		ITALIA		REP. DEL SUD AFRICA	CANADÀ	STATI UNITI D'AMER.	AUSTRALIA
	1966		1966		1967		1967	1967	1967 (b)	1967
	Immi- grati	Emi- grati	Immi- grati (c)	Emi- grati (c)	Immi- grati	Emi- grati	Immi- grati (d)	Immi- grati (d)	Immi- grati (d)	Immi- grati (d) (e)
Europa	528.360	457.469	45.512	22.061	162.337	166.697	26.105	159.491	129.266	113.351
OMN	264.357	241.803	29.531	14.695	76.743	69.506	7.573	57.907	52.634	23.294
Paesi Bassi	10.084	8.716	4.307	2.648	814	797	1.695	4.401	1.786	1.875
Germania, R. F.	—	—	3.015	1.354	56.876	47.178	3.362	11.779	16.595	5.187
Belgio	3.380	2.669	—	—	3.127	3.939	525	1.485	862	373
Lussemburgo	583	400	711	264	2.193	2.075	—	65	—	—
Francia	13.042	9.755	9.072	3.800	13.733	15.517	483	10.122	4.904	1.482
Italia	237.268	220.263	12.426	6.629	—	—	1.508	30.055	28.487	14.377
EUROPA OCCIDENTALE E MEDITERRANEA	228.610	195.292	12.659	6.123	83.553	94.581	15.332	83.805	49.499	85.261
Finlandia	4.067	3.259	—	—	—	—	2	791	449	317
Regno Unito	8.655	6.212	2.179	1.448	2.495	4.392	12.993	62.420	23.778	(f) 67.150
Svizzera	8.573	6.018	530	383	80.382	89.407	685	3.738	2.279	1.193
Austria	23.102	15.952	—	—	578	666	657	2.745	1.484	2.569
Jugoslavia	74.454	36.866	720	196	—	—	—	2.089	2.753	5.696
Spagna	54.363	68.892	7.795	2.827	—	—	—	1.372	4.562	551
Grecia	55.396	58.093	1.435	1.269	98	116	995	10.650	14.194	7.785
EUROPA ORIENTALE (esclusa URSS)	14.404	10.285	390	178	—	—	20	2.266	5.414	601
Polonia	2.950	2.329	390	178	—	—	—	1.470	4.356	433
Cecoslovacchia	7.129	4.499	—	—	—	—	—	164	297	41
Ungheria	3.675	3.175	—	—	—	—	20	573	582	103
Romania	650	282	—	—	—	—	—	42	179	9
Bulgaria	—	—	—	—	—	—	—	17	—	15
URSS	435	170	98	198	—	—	—	294	299	54
ALTRI PAESI EUROPEI	18.554	9.919	2.834	867	2.041	2.610	3.180	15.219	21.420	4.141
Africa	6.132	6.233	10.074	2.948	3.129	1.927	10.454	4.608	2.577	3.953
America	23.988	20.260	4.412	2.615	3.215	46.885	987	31.132	170.235	4.326
Canada	2.186	3.219	759	645	199	26.102	247	—	34.768	1.086
Stati Uniti d'A.	17.622	14.235	2.820	1.668	790	17.896	349	19.058	—	2.590
Messico	214	204	—	—	—	—	—	318	43.034	—
Altri paesi	3.966	2.602	833	302	2.226	2.887	391	11.756	92.433	650
Asia	74.065	49.590	4.226	3.116	188	75	449	21.228	57.083	7.818
Oceania	1.788	1.605	95	46	489	13.680	942	6.168	2.811	5.571
Paesi non specificati nei gruppi prece- denti	165	78	253	231	—	—	—	249	—	—
Totale	632.496	535.235	64.572	31.019	169.328	229.264	38.937	222.876	361.972	135.019

(a) Per l'Italia cfr. nota (*) a pag. 39. I dati degli altri Paesi, che non comprendono i movimenti dei cittadini del Paese considerato, sono stati desunti da: *Statistisches Jahrbuch für die Bundesrepublik Deutschland*, per la Rep. Federale Tedesca; *Annuaire statistique de la Belgique*, per il Belgio; *Monthly bulletin of statistics*, per la Repubblica del Sud Africa; *Immigration statistics*, per il Canada; *Annual report of the immigration and naturalization service*, per gli Stati Uniti d'America; *Australian immigration*, per l'Australia.

Nella presente tavola la linea (—), oltre ad avere il consueto significato (v. Avvertenze generali), può anche indicare che il fenomeno esiste e che i dati sono compresi nella voce: Paesi non specificati.

(b) 1° luglio 1966-30 giugno 1967.

(c) Secondo la nazionalità delle persone.

(d) Secondo il Paese dell'ultima residenza.

(e) I dati si riferiscono al solo movimento a carattere permanente

(f) Compresi i dati dell'Irle.

2 — ISTRUZIONE

TAV. 418 — Alunni iscritti per rami d'insegnamento

PAESI	ANNO SCOLASTICO	RAMI D'INSEGNAMENTO					TOTALE
		Istruzione prescolastica	Istruzione primaria	Istruzione secondaria		Istruzione universitaria	
				Totale	di cui: tecnica e professionale		
EUROPA							
Paesi Bassi	1965-66	457.130	1.409.017	1.096.997	554.647	148.590	3.111.734
Germania, Rep. Federale	1965-66	962.560	5.562.061	3.621.248	2.088.789	372.929	10.518.798
Germania, Berlino Ovest	1965-66	(a) 14.836	(a) 122.911	(a) 97.948	(a) 54.403	(a) 26.371	262.066
Belgio	1965-66	(a) 442.537	(a) 967.124	(a) 769.012	(a) 443.766	(a) 75.489	2.254.162
Lussemburgo	1965-66	5.642	36.546	12.959	5.542	616	55.763
Francia	1965-66	1.778.404	5.523.827	3.259.276	772.160	509.764	11.071.271
Italia	1967-68	1.409.389	6.511.364	1.401.185	798.754	500.215	9.822.153
Norvegia	1965-66	(a) 8.253	(a) 412.157	(a) 262.847	(a) 65.029	(a) 19.528	702.785
Svezia	1965-66	72.445	636.884	609.426	234.701	71.413	1.390.168
Finlandia	1965-66	(a) 15.838	(a) 460.012	(a) 430.350	(a) 75.823	(a) 38.775	944.975
Danimarca	1965-66	27.161	519.279	313.871	154.826	47.825	908.136
Regno Unito:							
Inghilterra e Galles	1965-66	34.384	4.620.262	4.668.016	1.521.667	229.628	9.552.290
Irlanda del Nord	1965-66	10.604	187.062	161.370	58.294	7.722	366.758
Scozia	1965-66	8.329	609.602	292.013	..	27.822	937.766
Irlanda	1965-66	..	498.396	250.314	144.500	21.811	770.521
Svizzera	1965-66	(a) 120.000	(a) 468.664	(a) 404.159	(a) 151.500	(a) 32.921	1.025.744
Austria	1965-66	87.088	772.153	315.319	213.791	49.382	1.223.942
Jugoslavia	1966-67	68.442	2.945.520	611.271	406.126	184.923	3.810.156
Portogallo	1965-66	11.271	892.603	326.395	165.251	32.115	1.262.384
Spagna	1965-66	584.380	3.357.813	1.218.483	321.077	131.766	5.292.442
Grecia	1965-66	(a) 51.238	(a) 965.782	(a) 430.318	(a) 71.917	(a) 53.305	1.500.643
Germania, Rep. Dem.	1965-66	511.045	2.273.597	615.979	530.700	74.418	3.475.039
Polonia	1965-66	547.220	5.176.588	1.788.628	1.283.404	251.864	7.764.300
Cecoslovacchia	1966-67	345.207	2.221.160	398.030	287.325	141.687	3.106.084
Ungheria	1965-66	189.372	1.413.512	236.589	89.689	51.002	1.890.475
Romania	1965-66	353.721	2.987.240	643.719	271.180	130.614	4.115.294
Bulgaria	1965-66	362.093	1.129.315	280.569	174.910	100.102	1.872.079
URSS	1965-66	6.207.300	38.343.000	8.698.900	3.659.300	3.860.000	57.109.800
AFRICA							
Marocco	1965-66	8.333	1.115.745	184.927	12.980	10.136	1.319.141
Algeria	1965-66	(a) 13.448	(a) 1.357.608	(a) 131.948	(a) 34.685	(a) 8.053	1.511.057
Tunisi	1965-66	(a) 23.893	(a) 794.035	(a) 125.018	(a) 10.152	(a) 6.230	949.176
Libia	1965-66	739	189.774	27.309	933	1.936	219.758
RAU-Egitto	1965-66	13.560	3.450.338	996.555	127.734	177.123	4.637.576
Federazione di Nigeria	1965-66	..	2.911.742	250.917	22.610	9.378	3.172.037
Repubblica della Somalia	1965-66	..	28.890	10.494	2.627	61	39.445
Oceania	1965-66	..	(a) 1.564.175	(a) 54.338	..	(a) 2.795	1.621.308
AMERICA							
Canada	1965-66	226.979	3.566.019	1.509.477	177.062	323.625	5.626.100
Stati Uniti d'America	1965-66	2.645.000	31.916.500	17.127.500	..	5.526.325	57.215.325
Messico	1965-66	336.863	7.396.072	1.003.784	143.048	140.089	8.876.808
Guatemala	1965-66	19.249	421.446	49.133	6.794	7.673	497.501
Costarica	1965-66	6.026	283.210	50.711	7.485	7.229	347.176
Cuba	1966-67	100.857	1.253.042	242.208	46.376	30.536	1.626.643
Venezuela	1965-66	28.023	1.453.310	295.534	93.120	46.825	1.823.692
Colombia	1965-66	46.286	2.274.014	406.703	96.834	37.462	2.764.465
Ecuador	1965-66	12.846	800.507	117.268	40.588	15.395	946.016
Perù	1965-66	(a) 42.498	(a) 1.876.825	(a) 325.535	(a) 64.799	(a) 46.334	2.291.192
Brazil	1965-66	(c) 236.470	(c) 9.923.183	(c) 2.154.430	(c) 380.459	(c) 155.781	12.469.864
Paraguay	1965-66	5.263	356.728	33.689	..	3.782	399.462
Cile	1965-66	48.663	1.524.979	350.545	125.344	43.608	1.967.795
Argentina	1965-66	146.574	3.124.870	795.477	425.588	243.303	4.310.224
ASIA							
Turchia	1965-66	(a) 3.018	(a) 3.735.512	(a) 620.152	(a) 99.281	(a) 91.198	4.449.880
Siria	1965-66	29.331	742.949	207.216	6.994	31.993	1.011.489
Iraq	1965-66	15.307	964.327	254.451	7.626	28.410	1.262.495
Iran	1966-67	14.685	2.378.082	601.235	15.840	36.250	3.030.252
Israele	1965-66	93.386	449.837	108.452	38.113	35.878	687.553
Giordania	1965-66	14.940	295.177	102.441	3.267	3.192	415.750
Pakistan	1965-66	..	6.920.632	2.622.902	22.196	274.857	9.818.391
Unione Indiana	1965-66	11.773.000	49.639.000	15.050.000	340.000	1.310.000	77.772.000
Repubblica di Vietnam	1965-66	38.050	1.660.968	380.730	7.565	27.105	2.106.853
Filippine	1965-66	(a) 30.445	(a) 5.577.901	(a) 1.037.256	(a) 112.911	(a) 450.833	7.096.435
Federa. della Malesia	1965-66	(a) 15.053	(a) 1.436.547	(a) 355.189	(a) 9.143	(a) 12.704	1.819.493
Indonesia	1965-66	(a) 162.998	(a) 11.482.647	(a) 1.469.140	(a) 381.483	(a) 94.586	13.209.371
Giappone	1965-66	1.137.733	9.775.532	11.024.512	2.060.158	1.116.430	23.054.207
Repubblica di Corea	1965-66	19.566	4.941.345	1.201.207	195.771	141.635	6.303.753
Cina continentale	1965-66	561.594	90.000.000	9.990.000	(a) 850.000	820.000	101.371.594
Formosa	1965-66	78.878	2.257.720	663.753	117.575	85.346	3.085.697
OCEANIA							
Australia	1965-66	(a) 51.400	(a) 1.666.631	(a) 909.046	(a) 138.000	(a) 131.703	2.758.780
Nuova Zelanda	1965-66	27.879	472.843	160.463	..	55.450	716.635

(a) Anno scolastico 1964-65.

(b) Anno scolastico 1963-64.

(c) Anno scolastico 1962-63.

3 — AGRICOLTURA E FORESTE, PESCA

DATI GENERALI SULL'AGRICOLTURA E FORESTE

TAV. 419 — Superficie e utilizzazione delle terre

migliaia di ettari

PAESI	ANNO	SUPERFICIE AGRARIA E FORESTALE				SUPERFICIE INCOLTA ED ALTRE UTILIZZAZIONI				SUPERFICIE TERRITORIALE
		Seminativi e coltivazioni legnose agrarie	Foraggiere permanenti	Boschi e foreste	Totale	Acque	Altra	Totale		
								dati assoluti	% sulla superficie territ.	
EUROPA (a)		151.000	91.000	139.000	381.000	112.000	22,7	493.000
Germania, Rep. Fed.	1966	8.214	5.802	7.176	21.192	421	3.084	3.505	14,2	24.697
Franca	1965	20.542	13.459	12.366	46.367	8.336	16,2	54.703
Italia	1966	15.258	5.147	6.099	26.504	721	2.897	3.618	12,0	30.122
Norvegia	1966	841	158	7.026	8.025	1.581	22.816	24.397	75,2	32.422
Svezia	1966	3.158	525	22.794	26.477	3.853	14.649	18.502	41,1	44.979
Finlandia	1966	2.753	110	21.761	24.624	3.161	5.916	9.077	26,9	33.701
Islanda	1966	1	2.279	3	2.283	274	7.743	8.017	77,8	10.300
Regno Unito	1966	7.480	12.107	1.829	21.416	308	2.679	2.987	12,2	24.403
Jugoslavia	1966	8.266	6.450	8.812	23.528	2.052	8,0	25.580
Spagna (b)	1965	20.594	14.175	11.616	46.385	4.090	8,1	50.475
Grecia	1965	3.854	4.824	2.668	11.346	263	1.585	1.848	14,0	13.194
Germania, Rep. Dem.	1966	4.985	1.438	2.942	9.365	196	1.228	1.424	13,2	10.789
Polonia	1966	15.682	4.265	8.140	28.087	874	2.291	3.165	10,1	31.252
Cecoslovacchia	1966	5.373	1.771	4.450	11.594	217	976	1.193	9,3	12.787
Ungheria	1966	5.642	1.285	1.442	8.369	934	10,0	9.303
Romania	1966	10.502	4.333	6.371	21.206	2.544	10,7	23.750
Bulgaria	1966	4.564	1.238	3.617	9.419	37	1.637	1.674	15,1	11.093
URSS	1966	240.900	373.200	910.009	1.524.109	13.020	703.091	716.111	32,0	2.240.220
AFRICA		229.000	715.000	587.000	1.531.000	1.492.000	49,4	3.023.000
Algeria	1966	6.784	34.383	3.045	44.212	193.962	81,4	238.174
RAU-Egitto	1966	2.780	2	2.782	97.218	97,2	100.000
Nigeria, Federazione di	1961	21.795	31.592	53.387	38.990	42,2	92.377
Camerun	1954	8.298	8.296	24.081	40.675	550	6.319	6.869	14,4	47.544
Congo, Rep. Dem.	1959	48.995	2.435	100.000	151.430	83.111	35,4	234.541
Sudan	1954	7.100	24.000	91.500	122.600	12.981	115.000	127.981	61,1	250.581
Etiopia	1965	12.525	68.900	8.966	90.391	1.022	30.777	31.799	26,0	122.190
Tanzania	1966	11.702	44.754	31.074	87.530	5.348	1.092	6.440	6,9	93.970
Angola	1953	900	29.000	43.200	73.100	51.570	41,4	124.670
Mozambico	1961	2.649	44.000	19.400	66.049	12.254	15,6	78.303
Madagascar	1966	2.900	34.000	12.490	49.390	9.314	15,9	58.704
Sud Africa, Rep. del	1960	12.058	90.390	1.589	104.037	18.067	14,8	122.104
AMERICA		332.000	788.000	1.753.000	2.873.000	1.157.000	28,7	4.030.000
Canada	1966	43.404	20.957	443.094	507.455	75.533	414.630	490.163	49,1	997.618
Stati Uniti	1964	179.839	260.362	295.624	735.825	17.293	183.204	200.497	21,4	936.322
Messico	1960	23.817	79.092	43.679	146.588	21	50.646	50.667	25,7	197.255
Nicaragua	1963	873	920	6.450	8.243	900	3.857	4.757	36,6	13.000
Venezuela	1961	5.219	16.706	47.970	69.895	3.000	18.310	21.310	23,4	91.205
Colombia	1960	5.047	14.606	69.400	89.053	24.781	21,8	113.834
Perù	1965	2.701	27.330	87.000	117.031	11.491	8,9	128.522
Bolivia	1950	3.091	11.323	47.000	61.414	48.444	44,1	109.858
Brasile	1960	29.760	107.274	517.936	654.970	196.226	23,1	851.196
Paraguay	1966	929	9.996	20.634	31.559	9.116	22,4	40.675
Cile	1965	4.511	10.083	20.686	35.280	40.414	53,4	75.694
Argentina	1960	19.472	118.357	70.000	207.829	69.837	25,2	277.666
ASIA (a)		447.000	451.000	526.000	1.424.000	1.340.000	48,5	2.764.000
Turchia	1966	26.384	27.995	10.584	64.963	982	12.113	13.095	16,8	78.058
Iran	1960	11.593	6.741	12.000	30.334	1.200	133.266	134.466	81,6	164.800
Arabia Saudita	1965	373	85.028	1.700	87.101	138.229	61,3	225.330
Pakistan	1964	27.681	4.168	31.849	62.815	66,4	94.664
Unione Indiana	1965	162.434	14.809	61.170	238.413	88.396	27,0	326.809
Unione Birmana	1966	16.087	354	45.274	61.715	6.088	9,0	67.803
Thailandia	1964	11.267	27.135	38.402	207	12.791	12.998	25,3	51.400
Indonesia	1954	17.681	90.825	108.506	826	39.824	40.650	27,3	149.156
Cina continentale	1954	109.354	177.996	76.600	363.950	592.150	61,9	956.100
OCEANIA		39.000	463.000	82.000	584.000	267.000	31,4	851.000
Australia	1965	37.150	448.687	35.711	521.548	247.133	32,2	768.681
Nuova Zelanda	1966	818	12.827	6.217	19.862	279	6.727	7.006	26,1	26.868

(a) Esclusa l'URSS. — (b) Compresa le isole Baleari e Canarie.

AGRICOLTURA

TAV. 420 — Numeri indici della produzione agricola (a)

BASE: 1952-56 = 100

PAESI	PRODOTTI IN COMPLESSO		PRODOTTI ALIMENTARI		PAESI	PRODOTTI IN COMPLESSO		PRODOTTI ALIMENTARI	
	1965	1966	1965	1966		1965	1966	1965	1966
EUROPA					AMERICA				
Paesi Bassi	122	126	123	128	Canada	130	145	130	145
Germania, Rep. Fed.	118	127	118	127	Stati Uniti	118	118	121	125
Belgio-Lussemburgo	117	113	118	115	Messico	177	188	185	193
Francia	141	136	142	136	Cuba	118	99	119	99
Italia	126	129	128	131	Venezuela	191	204	200	213
Norvegia	104	100	103	99	Colombia	146	139	146	142
Svezia	102	95	103	95	Perù	134	135	132	134
Finlandia	141	133	142	133	Brasile	166	157	170	166
Danimarca	122	120	122	121	Cile	122	124	122	124
Regno Unito	143	146	143	146	Argentina	110	118	110	119
Irlanda	115	121	114	121	Uruguay	107	92	112	93
Svizzera	108	113	108	113	ASIA				
Austria	124	135	125	136	Turchia	141	158	136	151
Jugoslavia	147	183	148	186	Pakistan	129	127	131	127
Portogallo	132	119	133	119	Unione Indiana	124	123	124	124
Spagna	126	139	125	139	Thailandia	167	200	154	184
Gracia	163	169	162	172	Giappone	133	139	135	141
AFRICA					Corea, Rep. di	170	184	172	185
Marocco	129	106	132	108	Formosa	159	166	159	166
Algeria	92	69	92	68	OCEANIA				
Tunisia	112	96	111	94	Australia	133	154	138	167
RAU-Egitto	140	144	142	149	Nuova Zelanda	141	145	134	138
Sud Africa, Rep. del	136	146	141	155					

(a) Gli indici sono stati calcolati dalla FAO applicando elementi di ponderazione uniformi basati sui prezzi 1953-57. L'indice dei prodotti alimentari si riferisce alla produzione lorda di origine vegetale ed animale destinata all'alimentazione umana. Gli alimenti del bestiame

utilizzati per la produzione animale sono stati dettratti per evitare di essere conteggiati due volte. L'indice complessivo comprende, oltre i prodotti alimentari, i prodotti agricoli non alimentari, quali le fibre, il tabacco, ecc.

TAV. 421 — Superficie e produzione delle principali coltivazioni, per continente (a)

Anno 1966

COLTIVAZIONI	SUPERFICIE - milioni di ettari						PRODUZIONE - milioni di quintali							
	Eu-ropa	Africa	America		Asia	Oceania	Totale	Eu-ropa	Africa	America		Asia	Oceania	Totale
			sett. e centr.	merid.						sett. e centr.	merid.			
Frumento	27,9	6,5	32,9	7,5	64,1	8,3	147,2	626,0	47,8	598,6	87,5	589,1	128,6	2077,6
Segale	8,4	..	0,8	0,5	0,8	..	10,5	154,8	0,1	11,4	3,0	3,0	0,2	172,5
Orzo	14,7	4,0	7,4	1,1	22,7	0,9	50,8	396,6	18,3	153,9	10,7	287,0	14,4	880,9
Avena	7,8	0,3	10,5	0,7	2,6	1,6	23,5	163,9	1,3	174,3	7,8	25,7	19,5	392,5
Riso (risone)	0,3	3,3	1,4	4,9	116,1	..	126,0	15,0	58,3	47,8	79,9	2320,6	2,0	2523,6
Granturco	11,1	15,6	33,2	14,8	24,3	0,1	99,1	331,3	169,4	1170,0	215,2	415,5	2,2	2303,6
Miglio e sorgo	0,1	31,7	6,3	1,3	69,2	0,2	108,8	2,8	210,5	199,5	25,8	373,1	3,5	815,2
Fava da seme	0,7	0,5	0,1	0,2	3,2	..	4,7	8,1	6,1	0,4	1,4	32,1	..	48,1
Fagiolo secco	3,8	1,3	3,3	3,8	10,4	..	22,6	10,2	7,0	22,2	24,5	39,1	..	103,0
Pisello secco	0,5	0,5	0,1	0,1	4,6	..	5,8	7,1	3,4	2,0	1,0	39,4	0,4	53,3
Cece	0,4	0,4	0,1	..	9,5	..	10,4	2,2	2,4	1,5	0,1	49,9	..	56,1
Lenticchia	0,1	0,2	..	0,1	1,3	..	1,7	0,9	1,6	0,3	0,3	6,1	..	9,2
Patata	7,9	0,3	0,8	1,1	4,5	0,1	14,7	1371,5	20,2	169,1	70,8	418,7	9,8	2060,1
Batata (patata dolce)	3,5	0,3	0,3	12,2	..	16,3	1,2	230,5	16,1	28,3	1071,7	1,6	1349,4
Barbabietola da zucchero	2,9	..	0,5	..	0,7	..	4,1	1033,9	4,6	195,1	11,5	130,1	..	1375,2
Tabacco	0,5	0,3	0,6	0,4	1,8	..	3,6	5,7	2,5	11,3	3,5	17,7	0,2	40,9
Canapa (tiglio)	0,2	0,1	..	0,3	1,4	1,0	..	2,4
Lino (tiglio)	0,3	0,1	1,8	0,9	2,0	..	5,1	2,2	0,1	0,1	..	2,4
Lino (seme)	0,3	0,1	1,8	0,9	2,0	..	5,1	2,0	0,8	11,7	6,6	4,0	0,2	25,3
Cotone (fibra)	0,5	4,6	5,0	3,2	15,7	..	29,0	2,5	10,5	29,3	8,9	35,0	0,2	86,4
Cotone (seme)	4,8	19,1	49,3	16,5	68,0	0,4	158,1
Arachide	5,9	0,7	1,0	10,6	..	18,2	0,2	50,8	12,6	13,6	82,3	0,3	159,8
Coisa	0,8	..	0,6	0,1	6,7	..	8,2	13,4	0,1	5,9	0,7	28,0	..	48,1
Girasole	1,1	0,3	..	1,2	0,2	..	2,8	15,5	1,5	0,2	9,4	2,6	..	29,2
Sesamo	0,8	0,3	0,2	4,4	..	5,7	0,1	2,8	1,8	1,3	9,7	..	15,7
Soia	14,9	0,6	14,9	..	30,4	0,2	0,3	256,2	6,9	120,0	..	383,6

(a) Esclusa l'URSS.

TAV. 422 — Superficie e produzione delle principali coltivazioni

Anno 1967

A - CEREALI

PAESI	SUPER- FICIE migl. ha	PRODUZIONE		PAESI	SUPER- FICIE migl. ha	PRODUZIONE		PAESI	SUPER- FICIE migl. ha	PRODUZIONE	
		Totale migl. q	Per ha q			Totale migl. q	Per ha q			Totale migl. q	Per ha q
Frumento				Orzo				Riso (risone)			
EUROPA				EUROPA				EUROPA			
Rep. Fed. Tedesca (a)	1.414	58.190	41,2	Rep. Fed. Tedesca	1.308	47.340	36,2	Italia	144	7.447	51,8
Francia	3.850	139.690	36,3	Francia	2.777	97.130	35,0	Portogallo	32	1.460	45,6
Italia	4.012	95.956	23,9	Italia	181	2.950	16,3	Spagna	60	3.660	61,0
Regno Unito	933	39.030	41,8	Svezia	530	15.640	29,5	URSS	281	8.950	31,9
Jugoslavia (a)	1.883	48.230	25,6	Danimarca	1.170	43.820	37,5	AFRICA			
Spagna (a)	4.263	56.540	13,3	Regno Unito	2.439	92.150	37,8	RAU-Egitto	464	23.160	49,9
Grecia	937	18.480	19,7	Spagna	1.500	25.760	17,2	Madagascar	17.000
Rep. Dem. Tedesca	533	20.120	37,7	Rep. Dem. Tedesca	553	19.270	34,8	AMERICA			
Polonia	1.758	39.340	22,4	Polonia	653	14.120	21,6	Stati Uniti	797	40.660	51,0
Cecoslovacchia (a)	927	25.160	27,1	Cecoslovacchia	708	19.360	27,3	Messico	155	4.100	26,5
Ungheria	1.167	30.220	25,9	Ungheria	450	9.390	20,9	Cuba	930
Romania	2.913	58.200	20,0	URSS	19.125	246.620	12,9	Colombia	300	6.620	22,1
Bulgaria (a)	1.064	32.540	30,6	AFRICA				Perù	94	4.120	43,8
URSS	67.026	774.190	11,6	Marocco	1.807	11.000	6,1	Brasile	4.291	67.920	15,8
AFRICA				RAU-Egitto	45	1.000	22,2	ASIA			
Marocco	1.776	10.900	6,1	AMERICA				Pakistan	11.309	190.050	16,8
RAU-Egitto	587	15.000	25,6	Canada	3.284	54.140	16,5	Unione Indiana	36.722	567.870	15,5
AMERICA				Stati Uniti	3.714	81.190	21,9	Nepal	1.119	22.170	19,8
Canada	12.189	161.370	13,2	Argentina	496	5.880	11,9	Unione Birmana	77.140
Stati Uniti	23.783	414.320	17,4	ASIA				Thailandia	5.601	95.950	17,1
Argentina	5.812	73.200	12,6	Turchia	2.725	38.000	13,9	Cambogia	2.020	24.570	12,2
ASIA				Siria	646	5.900	9,1	Rep. di Viet-Nam	2.296	46.880	20,4
Turchia (a)	8.112	101.100	12,5	Iran	1.200	10.200	8,5	Filippine	3.304	45.610	13,8
Iran	4.400	40.000	9,1	Iraq	1.087	8.600	7,9	Indonesia	7.528	139.310	18,5
Pakistan	5.417	43.930	8,1	Unione Indiana	2.825	23.480	8,3	Giappone	3.263	187.700	57,5
Unione Indiana	12.838	113.930	8,9	Giappone	352	10.320	29,3	Rep. di Corea	1.246	48.690	39,1
Giappone	367	9.970	27,2	Rep. di Corea	971	19.160	19,7	Formosa	787	31.620	40,2
OCEANIA				OCEANIA				OCEANIA			
Australia	9.191	75.480	8,2	Australia	971	8.230	8,5	Australia (b)	26	1.820	70,0
Segale				Avena				Granoturco			
EUROPA				EUROPA				EUROPA			
Paesi Bassi	73	2.390	32,7	Paesi Bassi	88	3.650	41,5	Francia	1.003	41.110	41,0
Rep. Fed. Tedesca	974	31.590	32,4	Rep. Fed. Tedesca	808	27.180	33,6	Italia	1.017	38.596	38,0
Belgio	27	900	33,3	Francia	1.028	27.840	27,1	Jugoslavia	2.510	72.000	28,7
Francia	186	3.620	19,5	Italia	358	5.559	15,5	Spagna	498	12.000	24,1
Italia	46	815	17,8	Svezia	455	13.960	30,7	Ungheria	1.257	35.800	28,5
Danimarca	37	1.180	31,9	Finlandia	455	9.400	20,7	Romania	3.221	68.580	21,3
Austria	139	3.770	27,1	Danimarca	243	9.040	37,2	Bulgaria	567	19.710	34,8
Jugoslavia	138	1.710	12,4	Regno Unito	409	13.860	33,9	URSS	3.485	91.630	26,3
Portogallo	242	2.040	8,4	Irlanda	96	2.940	30,6	AFRICA			
Spagna	398	3.360	8,4	Spagna	485	4.920	10,1	RAU-Egitto	633	21.690	34,3
Rep. Dem. Tedesca	803	17.000	21,2	Rep. Dem. Tedesca	270	8.450	31,3	Rep. del Sud Africa	92.990
Polonia	4.299	76.910	17,9	Polonia	1.428	28.180	19,7	AMERICA			
Cecoslovacchia	321	6.900	21,5	Cecoslovacchia	435	9.680	22,3	Canada	354	18.820	53,2
Ungheria	206	2.260	11,0	URSS	8.688	115.810	13,3	Stati Uniti	24.437	1199.480	49,1
URSS	12.400	130.000	10,5	AFRICA				Messico	7.720	92.640	12,0
AFRICA				Rep. del Sud Africa	1.700	Colombia (b)	1.010	9.400	9,3
Rep. del Sud Africa	130	AMERICA				Brasile	9.256	128.240	14,0
AMERICA				Canada	3.009	46.910	15,6	Argentina	3.451	85.100	24,7
Canada	307	3.340	10,9	Stati Uniti	6.482	114.550	17,7	ASIA			
Stati Uniti	434	6.120	14,1	Argentina	516	6.900	13,4	Turchia	675	10.500	15,6
Argentina	565	3.520	6,2	ASIA				Unione Indiana	5.577	62.750	11,3
ASIA				Turchia	390	5.100	13,1	Filippine	2.255	15.170	6,7
Turchia	735	9.800	13,3	Giappone	46	1.010	22,0	Indonesia	29.600
OCEANIA				OCEANIA				OCEANIA			
Australia (b)	35	160	4,6	Australia	1.255	7.310	5,8	Australia	85	1.910	22,5

(a) Compreso il farro — (b) Anno 1966.

Segue Tav. 422 — Superficie e produzione delle principali coltivazioni

Anno 1967

B - PATATA, COLTIVAZIONI INDUSTRIALI

PAESI	SUPERFICIE migl. ha	PRODUZIONE		PAESI	SUPERFICIE migl. ha	PRODUZIONE		PAESI	SUPERFICIE migl. ha	PRODUZIONE	
		Totale migl. q	Per ha q			Totale migl. q	Per ha q			Totale migl. q	Per ha q
Patata											
EUROPA				EUROPA				EUROPA			
Paesi Bassi . . .	138	48.400	351	Francia	21	471	22,4	Italia	9	25	2,7
Rep. Fed. Tedesca	707	212.940	301	Italia	54	731	13,6	Spagna	145	630	4,3
Belgio	62	19.430	313	Jugoslavia	63	541	8,6	Grecia	138	960	7,0
Francia	516	103.960	201	Spagna	15	256	17,1	URSS	2.442	20.520	8,4
Italia	339	40.096	118	Grecia	123	920	7,5	AFRICA			
Regno Unito	287	72.010	251	Polonia	39	480	12,3	RAU-Egitto	683	4.370	6,4
Irlanda	65	17.480	269	Ungheria	22	196	8,9	Sudan	487	1.790	3,7
Austria	134	30.490	228	Bulgaria	117	1.322	11,3	Uganda	880	780	0,9
Jugoslavia	322	28.100	87	URSS	165	2.350	14,2	Tanzania	680	680	1,0
Spagna	381	41.970	110	AFRICA				Mozambico	384	390	1,0
Rep. Dem. Tedesca	686	140.650	205	Rhodesia del Sud	84	1.131	13,6	AMERICA			
Polonia	2.763	486.200	176	Rep. del Sud	28	286	10,2	Stati Uniti	3.236	16.230	5,0
Cecoslovacchia	55	56.000	89	Africa	28	286	10,2	Messico	787	5.140	6,5
Ungheria	169	15.070	89	AMERICA				Guatemala	89	750	8,4
Romania	315	30.860	98	Canada	50	1.061	21,2	El Salvador	45	350	7,8
URSS	8.331	954.640	115	Stati Uniti	395	8.566	21,7	Nicaragua	153	1.030	6,7
AFRICA				Messico	52	689	13,3	Colombia	176	950	5,4
Algeria	32	2.040	64	Cuba	60	512	8,5	Perù	190	890	4,7
RAU-Egitto	17	2.780	164	Brasile	265	2.283	8,6	Brasile	3.720	5.640	1,5
AMERICA				Argentina	48	447	9,3	Argentina	330	870	2,6
Canada	124	21.300	172	ASIA				ASIA			
Stati Uniti	590	138.530	235	Turchia	285	1.677	5,9	Turchia	718	3.960	5,5
Argentina	163	17.970	110	Pakistan	102	1.373	13,5	Siria	239	1.310	5,5
ASIA				Unione Indiana	372	2.977	8,0	Iran	312	1.180	3,8
Turchia	150	17.600	117	Thailandia	73	800	11,0	Pakistan	1.733	5.020	2,9
Unione Indiana	473	35.220	74	Filippine	86	581	6,8	Unione Indiana	7.892	10.010	1,3
Giappone	183	36.360	199	Indonesia	153	1.370	9,0	Unione Birmana	190	210	1,1
OCEANIA				Giappone	87	1.980	22,8	OCEANIA			
Australia	40	6.530	163	OCEANIA				Australia	31	320	10,3
				Australia	10	137	13,7				
Barbabetola da zucchero											
EUROPA				EUROPA				EUROPA			
Paesi Bassi	100	50.740	507	Rep. Fed. Tedesca	1	13	13,0	Paesi Bassi	10	128	12,8
Rep. Fed. Tedesca	294	138.230	470	Francia	6	72	11,9	Belgio	14	172	12,3
Belgio	78	36.150	463	Italia	1	4	4,0	Francia	50	665	13,3
Francia	316	127.690	404	Svezia	4	4	4,0	Italia	4	1	0,3
Italia	345	135.071	391	Jugoslavia	39	418	10,7	Svezia	2	15	7,5
Jugoslavia	102	36.800	361	Portogallo	1	1	1,0	Jugoslavia	4	16	4,0
Svezia	41	17.780	434	Spagna	1	9	9,0	Portogallo	3	3	1,0
Danimarca	53	22.190	419	Rep. Dem. Tedesca	2	12	6,0	Spagna	3	40	13,3
Regno Unito	184	68.840	374	Polonia	28	201	7,2	Rep. Dem. Tedesca	15	70	4,7
Austria	42	20.060	478	Cecoslovacchia	6	72	12,0	Polonia	123	714	5,8
Spagna	162	42.870	266	Ungheria	19	220	11,6	Cecoslovacchia	35	176	5,0
Rep. Dem. Tedesca	209	69.480	332	Romania	28	210	7,5	Ungheria	11	65	5,9
Polonia	434	155.210	358	Bulgaria	14	100	7,1	Romania	33	123	3,7
Cecoslovacchia	203	76.630	377	URSS	331	976	3,0	Bulgaria	11	47	4,3
Ungheria	104	33.560	323	AMERICA				URSS	1.375	4.840	3,5
Romania	176	38.300	218	Cile	4	38	9,5	AFRICA			
Bulgaria	61	21.030	345	ASIA				RAU-Egitto	10	76	7,6
URSS	3.797	871.110	229	Turchia	9	70	7,8	AMERICA			
AMERICA				Siria	4	4	4,0	Cile	2	10	5,0
Canada	34	9.920	292	Pakistan	16	120	7,5	Argentina	4	21	5,3
Stati Uniti	454	174.170	384	Unione Indiana	182	739	4,1	ASIA			
ASIA				Giappone	1	6	6,0	Turchia	18	39	2,2
Turchia	149	52.530	353	Rep. di Corea	6	61	10,2	Giappone	1	8	8,0
Giappone	60	19.840	331	Formosa	2	42	21,0	Formosa	4	18	4,5

(a) Anno 1966.

TAV. 423 — Produzione di alcune coltivazioni

Anno 1967

migliaia di quintali

PAESI	ERRACEE					LEGNOSE					
	Fagiolo secco	Fava da seme	Pisello secco	Arachide	Cotone (seme)	Vite		Olivo		Agrumi	
						Uva	Vino	Olive	Olio	Arancio e mandarino	Altri (e)
EUROPA											
Paesi Bassi	130	10	480	(b) 50
Germania, Rep. Fed.	(b) 30	810	160	7.770	5.580
Francia	503	420	100	95.130	61.640	80	70	(b) 20
Italia	1.740	4.080	89	63	39	116.919	(c)74.725	27.122	5.373	14.386	7.221
Regno Unito	(b) 800	650
Austria	(b) 10	170	30	3.320	2.590
Jugoslavia	2.000	140	(b) 10	70	10.500	5.240	400	70
Portogallo	550	320	10.870	7.700	4.650	810	(b) 1.430	(b) 130
Spagna	1.210	1.300	240	50	1.290	38.010	23.580	14.460	2.690	21.530	1.140
Grecia	670	120	10	70	1.640	(b)14.390	(b) 3.840	9.830	1.940	(b) 4.070	(b)1.090
Germania, Rep. Dem.	200	580
Polonia	490	830
Cecoslovacchia	(b) 30	200	490	(b) 590	(b) 310
Ungheria	160	1.280	(b) 5.690	(b) 3.370
Romania	1.050	1.830	9.100	(b) 6.200
Bulgaria	780	830	(b) 20	360	9.230	3.420
URSS	770	41.220	39.180	(b)33.780	17.800	(b) 500
AFRICA											
Marocco	50	520	320	(b) 240	(b) 3.500	1.300	1.500	200	6.140	170
Algeria	(b) 20	150	20	(b) 20	(b) 8.880	(b) 6.820	1.650	220	3.820	(b) 200
Tunisia	180	1.400	850	2.450	530	800	(b) 150
RAU-Egitto	(b) 10	1.890	(b) 20	330	7.580	900	80	10	(b) 4.090	(b) 850
Sudan	70	120	3.070	3.580
Etiopia	(b) 650	(b) 1.100	(b) 1.200	(b) 230
Sud Africa, Rep. del	770	(b) 70	4.290	(b) 280	(b) 8.000	4.200	(b) 5.100	(b) 840
AMERICA											
Canada	390	300	560	(b) 300
Stati Uniti	7.080	1.640	11.220	29.120	27.280	(b)11.990	130	10	51.560	22.380
Messico	10.080	390	50	970	9.670	(b) 960	(b) 30	(b) 50	(b) 30	(b) 8.800	(b)1.540
Perù	490	(b) 280	(b) 180	(b) 40	1.470	(b) 560	(b) 80	(b) 80	(b) 2.000
Brasile	25.540	930	7.510	10.720	(b) 5.230	(b) 1.830	(b) 10	26.380	(b) 440
Oile	900	90	(b) 7.000	(b) 4.740	(b) 200	(b) 160	(b) 410	(b) 460
Argentina	270	50	200	3.540	1.580	29.700	28.170	760	130	9.350	2.010
ASIA											
Turchia	1.420	430	60	(b) 270	6.340	29.000	(b) 460	4.950	800	3.750	940
Cipro	(b) 10	(b) 20	(b) 1.420	(b) 350	170	30	(b) 620	(b) 530
Siria	(b) 20	140	(b) 60	2.070	(b) 2.060	1.130	240	(b) 50	(b) 30
Libano	(b) 30	(b) 20	(b) 10	(b) 40	880	(b) 40	680	130	(b) 1.810	(b) 690
Pakistan	1.160	(b) 70	70	10.400	(b) 200	(b) 3.700	(b) 350
Unione Indiana	20.420	6.600	58.290	20.060	(b) 8.000	(b)4.700
Unione Birmana	(b) 1.400	110	3.890	430
Filippine	380	130	400	380
Giappone	2.640	110	80	1.360	2.630	(b) 100	19.930	(b) 890
Corea, Rep. di	250	(b) 10	(b) 40	80	(b) 230	(b) 20
Cina continentale	(b)13.700	(b)31.000	(b)31.000	24.500	30.360	(b) 1.300	(b) 6.000
Formosa	200	1.360	(b) 10	(b) 40	(b) 20	(b) 780	(b) 140
OCCEANIA											
Australia	(b) 10	180	420	(b) 350	6.930	1.890	(b) 20	1.500	(b) 290
Nuova Zelanda	320	(b) 80	(b) 10	(b) 50

(a) Limoni, pompelmi ed altri agrumi. — (b) Anno 1965. — (c) Migliaia di ettolitri.

TAV. 424 — Mezzi di produzione

Anno 1966-67

PAESI	CONCIMI CHIMICI migliaia di quintali			ANTIPARASSITARI - quintali				TRATTORI - numero		
	Anidride fosforica	Azoto	Ossido potassico	Anticleritrogamici		Insetticidi		A cingoli	A ruote	Totale
				Zolfo	Solfato di rame	DDT	HCH e Lindane			
EUROPA										
Paesi Bassi	1.091	3.374	1.307
Germania, Rep. Fed.	7.918	8.886	10.768	13.257	2.689	919	1.200	1 213.496	1.214.696
Belgio	1.464	1.540	1.751	221	71.750	71.971
Lussemburgo	62	56	71	167	45	42	4	7.571	7.571
Francia	13.638	9.900	10.243	(a)996.422
Italia	4.630	4.753	1.732	507.105	196.568	18.211	44.464	107.833	353.060	460.893
Norvegia	473	615	532	75.100
Svezia	1.187	1.748	1.064	90	2.270	1.710
Finlandia	1.292	999	1.058	95	98	450	131.000	131.450
Danimarca	1.255	2.156	1.773	166.291	166.291
Islanda	59	114	42	2	30	1	340	8.300	8.640
Regno Unito	4.391	7.604	4.557	(a)12.040	(a)414.120	426.160
Irlanda	1.263	472	1.116	64.161	64.161
Svizzera	489	308	580	(a) 3.700	(a) 61.649
Austria	1.150	896	1.517	133	873	580	12.695
Jugoslavia	1.447	1.981	1.588	6.684	44.281	50.965
Portogallo	466	701	162	31.334	33.293	2.204	15.639	17.843
Spagna	2.735	3.912	940	5.540	8.236	(a)20.091	8.212	160.975	169.187
Grecia	1.014	1.451	151	(a)159.787	(a) 2.063	(a) 51	900	44.100	45.000
Germania, Rep. Dem.	3.300	4.500	6.300	132.761
Polonia	4.000	4.800	5.700	2.100	37.190	233	7.138	129.551	136.689
Cecoslovacchia	2.556	2.780	3.942	40.411	145.506	185.917
Ungheria	1.232	1.917	832	6 829	60.684	67.513
Romania	1.101	2.075	188	(b) 90.810
Bulgaria	1.500	2.800	150	34.604	37.243	71.847
URSS	16.640	26.560	19.020	1.660.000
AFRICA										
Marocco	199	253	122	255	85
Algeria	159	203	133	6.280	2.240	8.000	22.000	30.000
RAU-Egitto	550	2.500	10	93.670	35.650
Rep. del Sud Africa	2.150	1.080	850
AMERICA										
Canada	3.739	2.500	1.616	1.929	72.916	6.812	55
Stati Uniti d'America	39.280	54.871	32.879	188.258	206.851	180.000	4.635.000	4.815.000
Messico	971	3.200	220
Cuba	900	1.050	750
Colombia	558	600	350
Perù	160	800	80	560	9.900
Brasile	916	711	933
ASIA										
Turchia	907	959	36	(a) 2.046	(a) 8.316	(a) 899	63.999
Israele	96	247	46	6.000	500	1.200	100	1.800	9.630	11.430
Pakistan	305	1.700	140	(a) 1.600
Unione Indiana	2.746	8.302	1.337	35.930	(a)23.313	26.972	(a)185.839
Rep. del Vietnam	247	452	105
Filippine	412	650	550
Indonesia	55	1.099	41
Giappone	6.300	8.500	6.400	16.244	83.725	8.446	26.446
Repubblica di Corea	1.248	2.397	588	246	1.357	341	230	20	20
Formosa	368	1.553	498
OCEANIA										
Australia	9.797	860	790	(a)301.315
Nuova Zelanda	3.091	70	952	13.600	77.400	91.000

(a) Anno 1965/66. — (b) Compresi i motocoltivatori.

ZOOTECNIA

TAV. 425 — Consistenza del bestiame - Produzioni zootecniche

PAESI	CONSISTENZA DEL BESTIAME Anno 1966-67 (ottobre-settembre)		PRODUZIONE ZOOTECNICHE - migliaia di quintali Anno 1967						
	Mese di riferimento	Migliaia di capi		Carne			Altri prodotti		
		Bovini	Suini	Bovina	Ovina e caprina	Suina	Burro	Formaggio	Lana lavata a fondo
EUROPA									
Paesi Bassi	Mag	4.030	4.295	2.680	80	5.390	990	2.680	7
Rep. Fed. Tedesca	Dic	13.971	17.673	11.450	110	19.350	5.160	4.000	14
Belgio	Mag	2.759	2.333	2.060	20	3.630	840	390	3
Francia	Ott	21.184	9.840	21.160	1.600	16.780	5.390	6.450	87
Italia	Gen	9.503	5.292	5.371	355	4.422	669	4.658	60
Norvegia	Giu	996	590	540	180	580	200	500	37
Svezia	Giu	2.093	2.029	1.670	30	2.280	650	600	(b) 2
Finlandia	Giu	2.036	724	910	10	910	950	350	1
Danimarca	Lug	3.282	8.486	2.450	30	7.560	1.540	1.240	(b) 2
Regno Unito	Giu	12.342	7.107	9.820	2.660	8.030	420	1.220	386
Irlanda	Giu	5.586	985	3.810	490	1.090	700	200	73
Svizzera	Apr	1.835	1.620	1.160	30	1.670	400	840	(b) 2
Austria	Dic	2.497	2.786	1.930	30	2.810	480	410	
Jugoslavia	Gen	5.710	5.525	2.560	520	3.090	(b) 180	1.000	85
Spagna	Apr	3.844	5.960	2.150	1.340	4.170	60	(b) 810	116
Grecia	Dic	1.082	553	650	900	400	80	(b) 1.160	(b) 57
Rep. Dem. Tedesca	Dic	4.918	9.312	(b) 2.500	(b) 100	(b) 6.500	2.090	520	(b) 32
Polonia	Giu	10.768	14.233	4.890	250	13.150	(b) 1.930	(b) 1.970	(b) 48
Cecoslovacchia	Gen	4.462	5.305	(b) 3.120	(b) 60	(b) 5.620	820	(b) 1.000	(b) 13
Ungheria	Mar	2.014	6.005	1.580	160	2.970	(b) 190	(b) 310	(b) 48
Romania	Gen	5.198	5.400	(b) 2.250	(b) 570	(b) 2.980	300	530	(b) 157
Bulgaria	Gen	1.385	2.276	950	860	1.780	(b) 120	(b) 1.230	(b) 132
URSS	Gen	97.111	58.028	43.350	8.000	33.750	(b) 11.570	(b) 5.100	2.370
AFRICA									
Marocco	2.850	(a) 48	600	470	20	(b) 42
Algeria	Nov	720	7	160	260	(b) 20	(b) 110	(b) 47
RAU-Egitto	Lug	1.651	10	1.890	410	10	(b) 110	(b) 2.600	(b) 14
Etiopia	25.758	13	(b) 1.750	(b) 1.500	(b) 360
Oenia	Ago	7.730	26	270	10	30	50	(b) 10	(b) 6
Tanzania	10.934	16	(b) 820	(b) 120	(b) 10
Rhodesia del Sud	Dic	1.700	138	680	10	70	(b) 10
Rep. del Sud Africa	Ago	11.000	1.600	3.500	1.500	710	480	190	699
AMERICA									
Canada	Dic	11.757	5.785	8.630	90	5.370	1.470	1.000	(b) 14
Stati Uniti	Gen	108.645	53.249	95.250	2.960	57.040	5.650	(b) 11.250	454
Messico	Dic	34.747	14.476	4.040	270	2.010	(b) 130	(b) 40
Guatemala	Apr	1.350	580	330	90	(b) 20
Venezuela	6.822	1.952	1.890	30	310	40	180
Perù	Dic	3.700	1.900	(b) 810	(b) 390	(b) 450	30	(b) 140	64
Brasile	Dic	90.153	61.728	15.060	520	6.680	250	(b) 460	194
Paraguay	5.542	900	(b) 1.150	(b) 10	(b) 230
Cile	2.900	1.022	1.380	400	490	(b) 60	(b) 90	116
Argentina	Giu	51.227	4.200	25.880	2.010	2.130	420	1.650	1.106
Uruguay	Mag	8.700	360	2.380	250	580	(b) 60	(b) 100	484
ASIA									
Turchia	Dic	13.769	(a) 18	940	890	247
Pakistan	(a) 35.550	(a) 94	(b) 2.700	(b) 910	(b) 1.120	133
Unione Indiana	176.000	4.900	(b) 1.510	(b) 3.590	(b) 210	(b) 4.700
Filippine	Gen	1.575	5.497	270	30	2.790
Indonesia	Dic	6.800	3.150	2.880	290	860
Giappone	Feb	2.928	5.975	1.590	20	6.030	230	310	2
Cina continentale	Dic	62.900	210.000	(b) 21.000	(b) 5.500	(b) 94.000	470
OCEANIA									
Australia	Mar	18.270	1.804	9.100	6.650	1.520	2.220	700	4.567
Nuova Zelanda	Gen	7.747	603	3.020	5.210	370	2.600	1.120	2.434

FORESTE

TAV. 426 — Superfici e utilizzazioni legnose delle foreste; produzione di gomma naturale

Anno 1967

PAESI	SUPERFICIE FORESTALE (a)		UTILIZZAZIONI LEGNOSE (a) - migliaia di m ³					PRODUZIONE DI GOMMA NATURALE (d) tonnellate	
	Ettari migliaia	% della superficie territoriale (b)	Legname da lavoro			Combustibili	Totale		
			Tondame (c)	Legname per pasta e da miniera	Altro				Totale
EUROPA	144.000	30,6	130.891	84.319	18.898	234.108	88.669	320.777	—
Belgio	617	20,4	1.280	910	125	2.315	205	2.520	—
Francia	11.600	21,1	—
Germania, Rep. Federale	7.154	29,4	17.446	6.152	1.634	25.232	2.448	27.680	—
Italia (e)	6.146	29,9	2.107	556	1.241	3.904	3.966	7.870	—
Lussemburgo	82	31,8	94	75	12	181	30	211	—
Paesi Bassi	255	7,6	178	396	230	804	15	819	—
Austria	3.352	40,5	7.289	1.826	952	10.067	1.554	11.621	—
Cecoslovacchia	4.285	33,9	7.137	3.840	920	11.897	1.692	13.589	—
Danimarca	399	9,4	1.169	52	490	1.711	262	1.973	—
Finlandia	21.741	71,2	13.300	17.200	1.100	31.600	10.000	41.600	—
Germania, Rep. Dem.	2.953	27,8	2.792	1.696	1.093	5.581	343	5.924	—
Jugoslavia	8.688	36,7	4.943	2.915	2.318	10.176	7.930	18.106	—
Norvegia	8.990	29,1	2.927	3.558	163	6.648	180	6.828	—
Polonia	7.684	26,3	9.531	4.601	1.091	15.223	1.579	16.802	—
Portogallo	3.108	36,7	2.650	1.000	450	4.100	2.000	6.100	—
Regno Unito	1.760	7,3	—
Spagna	26.706	53,4	—
Svezia	23.441	57,0	19.400	24.200	1.000	44.600	3.800	48.400	—
Svizzera	1.008	26,2	1.900	720	80	2.700	1.100	3.800	—
Ungheria	1.389	16,0	968	654	324	1.946	2.215	4.161	—
URSS	910.009	42,5	142.300	42.500	86.900	271.700	101.700	373.400	—
AFRICA	710.000	23,9	13.768	5.262	9.108	28.138	194.632	222.770	163.830
Chenia	2.267	4,0	168	—	300	468	7.400	7.868	—
Congo, Rep. Dem.	129.141	57,0	—
Ghana	12.250	51,5	1.389	35	212	1.636	5.584	7.220	—
Marocco	4.770	12,0	89	139	—	228	1.397	1.625	—
Sudan	56.200	23,6	24	—	555	579	10.970	11.549	—
Tanzania	34.015	38,4	142	—	430	572	11.100	11.672	—
Togo	530	9,9	5	—	70	75	1.000	1.075	—
Uganda	9.172	47,4	129	—	680	809	10.000	10.809	—
AMERICA	1.716.219	43,9	285.684	145.514	14.842	446.040	256.084	702.124
Canada	443.108	48,1	60.500	45.580	1.700	107.780	6.400	114.180	—
Stati Uniti d'America	307.101	33,4	189.319	92.748	10.762	292.829	31.010	323.839	—
Brasile	352.100	41,6	20.130	2.900	—	23.030	138.000	161.030	21.166
Cile	20.686	28,2	2.191	1.732	140	4.063	2.760	6.823	—
Perù	87.000	68,0	—
Venezuela	47.970	53,5	452	—	60	512	4.900	5.412	—
ASIA	550.000	20,4	93.394	18.504	19.021	130.919	229.900	360.819
Birmania	45.274	67,3	—
Cambogia	13.372	76,7	338	—	10	348	224	572	53.660
Ceylon	2.900	44,8	143.338
Corea del Sud	6.694	68,6	62	294	92	448	1.400	1.848	—
Filippine	11.914	40,1	8.600	—	—	8.600	101	8.701	—
Giappone	25.053	68,0	35.167	9.615	6.241	51.023	8.565	59.588	—
India	68.955	21,1	62.499
Indonesia	121.177	63,6	762.000
Malasia occidentale	8.814	67,1	3.811	—	102	3.913	470	4.383	948.127
Sabah	6.047	79,5	5.110	—	8	5.118	50	5.168	24.070
Sarawah	9.172	59,1	2.987	—	51	3.038	25	3.063	28.216
Thailandia	28.053	67,1	2.124	—	—	2.124	1.802	3.926	214.245
Viet-Nam del Sud (f)	14.470	44,0	263	—	—	263	271	534	40.629
OCEANIA	254.811	30,9	14.060	2.855	951	17.866	9.338	27.202
Australia	207.267	27,2	8.661	1.700	718	11.079	4.956	16.035	—
Nuova Zelanda	7.365	27,7	4.636	1.155	230	6.021	510	6.531	—

(a) Dati desunti, ad eccezione dell'Italia, dall'Annuaire statistique des produits forestiers 1967 edito dalla FAO - Roma 1968 — e non sono confrontabili con quelli pubblicati negli anni precedenti, in quanto per molti Paesi, le superfici indicate comprendono anche le superfici dei terreni forestali non boscati (radure nei boschi, piazzali di concentramento dei legnami, edifici forestali, ecc.).

(b) Le percentuali si riferiscono alla superficie territoriale esclusa quella coperta dalle acque.

(c) Da sega, da trancia, per compensati e per traverse.

(d) Dati desunti da: THE SECRETARIAT OF THE INTERNATIONAL

RUBBER STUDY GROUP, Rubber statistical bulletin. Vol. 23 n. 5, February, 1969 Londra. Si riportano tutti i dati forniti da detta fonte: la linea (—), che figura in corrispondenza di alcuni Paesi, può riferirsi anche a Paesi che non sono nominati dalla fonte stessa pur producendo gomma naturale.

(e) I dati si riferiscono all'anno statistico che inizia il 1° aprile 1967 e termina il 31 marzo 1968.

(f) I dati sulle utilizzazioni legnose si riferiscono al Viet-Nam del Sud, mentre quelli della gomma e della superficie forestale, comprendono sia il Viet-Nam del Nord che quello del Sud.

PESCA (*)

TAV. 427 — Produzione e naviglio

Anno 1987

PAESI	PRODUZIONE migliaia di tonnellate				NAVIGLIO DA PESCA					
	Pesci	Mollu- schi	Crostacei	Totale	Naviglio a propul- sione meccanica		Vellieri e barche		Totale	
					N	TSL	N	TSL	N	TSL
EUROPA										
Paesi Bassi	183,9	77,3	12,1	273,3	1.455	96.729	85	240	1.540	96.969
Germania, Rep. Federale	457,6	11,3	26,2	495,1	1.904	978	2.882
Belgio	54,5	0,4	1,8	56,7	358	30.707	—	—	358	30.707
Francia	511,6	126,9	19,4	657,9
Italia (a)	281,0	68,5	13,4	362,9	18.402	190.834	27.421	35.952	45.823	226.786
Norvegia	2.988,9	1,6	12,0	3.002,5	40.315	17	40.332
Svezia	327,2	3,2	330,4
Finlandia	73,4	—	73,4	11.365	8.682	20.047
Danimarca	1.028,3	13,6	6,4	1.048,3	8.281	4.133	12.414
Isole FaerØer	116,9	—	116,9
Islanda	832,1	..	4,2	836,3
Regno Unito	863,6	25,3	16,6	905,5	6.267	35	6.302
Irlanda	44,0	3,6	1,3	48,9	1.766
Jugoslavia	46,6	1,0	0,3	47,9	3.886	15.342	2.054	2.391	5.940	17.733
Portogallo (b)
Spagna (c)	944,4	193,4	23,1	1.160,9
Grecia
Malta e Gozo	1,4	1,4	453
URSS	5.642,7	0,8	58,9	5.702,4
AFRICA										
Marocco	252,8	1,0	0,6	254,4	970	18.010	2.709	3.065	3.679	21.075
Angola	292,1	292,1	769	17.638	3.292	7.243	4.061	24.881
Africa del Sud-Ovest	733,9	—	5,9	739,8	179	360	539
Rep. del Sud Africa	876,7	1,0	8,8	886,5	995	6.111	7.106
AMERICA										
Canada	1.091,9	23,0	19,1	1.134,0
Stati Uniti d'America	1.420,6	656,9	303,9	2.381,4
Perù (d)	10.103,0	6,7	0,5	10.110,2	2.228	190.968
Cile	969,1	44,3	32,9	1.046,3	2.524	5.428	7.952
Argentina	196,4	10,8	0,9	208,1	464	846	1.310
ASIA										
Israele	22,0	—	—	22,0	149	311	460
Pakistan (a)	387,0	—	30,0	417,0	986	62.674	63.660
Ceylon (d)	111,3	0,8	3,5	115,6	3.430	25.013	28.443
Filippine	725,9	9,9	27,2	763,0	2.136	79.682	225	1.586	2.361	81.268
Giappone (d)	6.131,8	1.016,2	148,0	7.296,0	243.786	2.261.327	154.216	114.185	398.002	2.375.512
OCCEANIA										
Australia	39,4	26,1	21,0	86,5	10.577

(*) I dati, esclusi quelli riguardanti l'Italia, sono stati forniti dalla Food and Agriculture Organisation of the United Nations (FAO).

(a) I risultati della statistica dei prodotti della pesca sono stati integrati con una stima dei quantitativi non considerati nella rilevazione stessa.

(b) La produzione comprende anche quella delle isole Azzorre e Madera.

(c) La produzione comprende anche quella di Ceuta e Melilla e delle isole Baleari e Canarie.

(d) Il naviglio comprende anche le imbarcazioni adibite alla pesca nelle acque interne.

4 — INDUSTRIE, TRASPORTI E COMUNICAZIONI

PRINCIPALI DATI SUI CENSIMENTI INDUSTRIALI

TAV. 428 — Regno Unito. Censimento della produzione, anno 1958 (a)

RAMI E CLASSI	UNITÀ LOCALI	DIPENDENTI migliaia		VALORE DEL FATTURATO	VALORE AGGIUNTO	STIPENDI E SALARI	
		Totale	Operai			Totale	Salari
<i>milioni di sterline</i>							
INDUSTRIE ESTRATTIVE	3.372	832	769	932	726	565	518
INDUSTRIE MANIFATTURIERE	92.785	7.781	6.108	21.947	7.849	4.454	3.219
Alimentari e bevande	9.153	682	548	3.281	832	344	249
Tabacco	80	44	35	982	85	23	16
Tessili	8.459	829	727	1.816	584	361	287
Vestiaro, abbigliamento e calzature	9.592	528	466	750	308	204	164
Pelli e cuoio	1.945	54	46	138	43	28	21
Legno	9.976	254	211	511	212	141	110
Metallurgiche	2.876	568	462	2.318	689	382	303
Costruzione di macchine non elettriche	20.192	1.411	1.067	3.015	1.431	857	602
Costruzione di macchine elettriche	2.804	653	453	1.266	615	378	234
Meccanica di precisione	2.584	142	102	373	136	78	50
Costruzione mezzi trasporto	3.554	1.057	829	2.729	1.046	707	538
Lavorazione minerali non metalliferi	5.252	304	251	592	297	175	136
Chimiche e affini	3.134	422	277	1.727	679	274	157
Derivati petrolio e carbone	461	59	43	694	104	40	28
Gomma	587	108	83	271	103	64	46
Carta e cartotecnica	1.632	210	172	605	222	114	86
Poligrafiche ed editoriali	7.739	331	235	651	355	223	148
Manifatture varie	2.765	125	101	228	108	61	44
INDUSTRIE DELLE COSTRUZIONI	95.629	1.573	1.280	2.779	1.245	882	742
PRODUZIONE E DISTRIBUZIONE DI ENERGIA ELETTRICA E DI GAS - DISTRIBUZIONE DI ACQUA	1.903	382	268	1.172	621	243	159
Totale	193.689	10.568	8.425	26.850	10.441	6.144	4.638

(a) Nel censimento inglese viene in genere compilato un questionario per ogni stabilimento; tuttavia le ditte che hanno più stabilimenti, ma non tengono una contabilità separata per ciascuno di essi, possono riempire un solo questionario purché tutti gli stabilimenti svolgano la stessa attività e siano situati nella stessa ripartizione territoriale. Nella presente tavola sono quindi riportati dati che riguardano tutti gli stabilimenti. Il numero dei dipendenti è il numero

medio impiegato nell'anno 1958, analogamente a tutti gli altri dati che si riferiscono all'intero anno. Il valore aggiunto è calcolato sottraendo dal valore della produzione il costo delle materie prime e ausiliarie e dei combustibili, nonché le spese per lavorazioni eseguite da terzi (work given out). Per maggiori dettagli cfr.: BOARD OF TRADE, *The report on the census of production for 1958 - Summary tables 1-6* - London, 1962.

TAV. 429 — Svizzera - Censimento industriale. Settembre 1965 (a)

RAMI E CLASSI	UNITÀ LOCALI	ADDETTI					
		Totale			Dipendenti		
		Totale	Maschi	Femmine	Totale	Maschi	Femmine
INDUSTRIE ESTRATTIVE	835	9.373	9.103	270	8.884	8.633	251
INDUSTRIE MANIFATTURIERE	79.625	1.142.670	825.229	317.441	1.072.717	762.010	310.707
Alimentari	15.489	108.430	67.533	40.897	95.207	54.963	40.244
Bevande	712	12.077	10.452	1.625	11.690	10.090	1.600
Tabacco	98	7.633	2.686	4.947	7.600	2.657	4.943
Tessili	1.724	73.644	33.075	40.569	72.428	32.145	40.283
Vestiaro, abbigliamento e calzature	11.439	92.807	28.565	64.242	81.996	22.014	59.982
Pelli e cuoio	1.739	7.767	5.122	2.645	6.063	3.468	2.595
Legno e mobilio	11.077	72.863	67.099	5.764	61.889	56.278	5.611
Metallurgiche	13.024	191.783	170.305	21.478	179.838	158.655	21.183
Meccaniche	12.155	301.424	254.033	47.391	291.113	243.985	47.128
Orologeria e gioielleria	3.437	81.491	42.360	39.131	78.727	39.777	38.950
Lavorazione dei minerali non metalliferi	1.735	34.883	31.421	3.462	33.586	30.218	3.368
Chimiche	1.057	57.703	42.578	15.125	57.244	42.187	15.057
Derivati del petrolio	10	530	498	32	530	498	32
Gomma (b)	585	14.111	10.095	4.016	13.784	9.793	3.991
Carta e cartotecnica	319	21.787	14.173	7.614	21.620	14.029	7.591
Poligrafiche ed editoriali	4.724	61.055	43.222	17.833	56.993	39.491	17.502
Manifatture varie	301	2.682	2.012	670	2.409	1.762	647
INDUSTRIE DELLE COSTRUZIONI	23.098	321.476	312.380	9.096	297.820	289.108	8.712
PRODUZIONE E DISTRIBUZIONE DI ENERGIA ELETTRICA E DI GAS - DISTRIBUZIONE DI ACQUA (c)	747	19.332	18.137	1.195	19.301	18.106	1.195
Totale	104.305	1.492.851	1.164.849	328.002	1.398.722	1.077.857	320.865

(a) Nel censimento svizzero come unità di rilevazione viene considerato lo stabilimento; nel caso che più stabilimenti di una stessa ditta abbiano svolto identica attività e siano situati nello stesso comune, essi vengono considerati come un'unica unità locale. Gli stabilimenti sono classificati secondo l'attività prevalente. Nella presente tavola sono considerati tutti gli stabilimenti industriali e artigiani,

compresi quelli inattivi temporaneamente, ma che siano provvisti di macchinario e abbiano lavorato almeno cinquanta giorni nell'anno. Per maggiori dettagli cfr. « Recensement fédéral des entreprises. Septembre 1965 » - Bureau Fédéral de Statistique - Berne, 1967.

(b) Compresa la produzione di materie plastiche.

(c) Escluse le centrali elettriche annesse a stabilimenti industriali.

TAV. 430 — Spagna. Censimento industriale, anno 1958 (a)

RAMI E CLASSI	UNITÀ LOCALI CON ADDETTI						TOTALE	
	Fino a 9		10-99		100 e oltre		Unità locali	Addetti
	Unità locali	Addetti	Unità locali	Addetti	Unità locali	Addetti		
INDUSTRIE ESTRATTIVE	10.475	29.913	1.401	39.925	306	124.292	12.182	194.130
INDUSTRIE MANIFATTURIERE	442.850	983.836	28.775	704.151	2.857	875.219	474.482	2.563.206
Alimentari e bevande	119.562	279.812	6.477	138.532	334	89.322	126.373	507.666
Tabacco	106	287	46	1.673	17	7.876	169	9.836
Tessili	18.025	43.028	2.883	97.957	799	202.198	21.707	343.183
Vestiaro, abbigliamento e calzature	135.659	252.886	2.411	51.307	104	24.283	138.174	328.476
Pelli e cuoio	6.844	12.862	359	8.758	15	3.551	7.218	25.171
Legno	38.235	87.543	2.124	42.408	48	8.778	40.407	138.729
Mobilità	14.070	34.490	1.104	23.980	36	6.691	15.210	65.161
Metallurgiche	790	3.197	678	20.967	140	73.576	1.608	97.740
Fabbric. e ripar. prodotti metallici	32.956	65.778	2.026	50.136	207	55.438	35.189	171.352
Costruzione di macchine non elettriche	6.992	21.093	1.553	39.930	161	39.881	8.706	100.904
Costruzione di macchine elettriche	6.513	13.626	614	16.636	106	53.290	7.233	83.552
Costruzione di mezzi di trasporto	23.001	56.677	1.968	46.175	245	134.020	25.214	236.872
Lavorazione minerali non metalliferi	16.972	51.698	2.677	64.647	181	46.366	19.830	162.711
Chimiche	5.350	15.862	1.217	33.976	201	59.709	6.768	109.547
Derivati del petrolio e del carbone	229	598	44	1.565	15	8.571	288	10.734
Gomma	656	1.940	132	4.407	51	16.859	839	23.206
Carta e cartotecnica	1.145	3.480	483	13.519	87	18.931	1.715	35.930
Poligrafiche ed editoriali	4.161	14.405	985	23.747	58	12.471	5.204	50.623
Manifatturiere varie	11.584	24.574	994	23.831	52	13.408	12.630	61.813
INDUSTRIE DELLE COSTRUZIONI	40.633	96.921	4.422	102.051	408	137.582	45.463	336.554
PRODUZIONE E DISTRIBUZIONE DI ENERGIA ELETTRICA E DI GAS	3.690	9.182	426	11.698	80	26.106	4.196	46.986
Totale	497.648	1.119.852	35.024	857.825	3.651	1.163.199	536.323	3.140.876

(a) Nel censimento della Spagna, come unità di rilevazione viene considerato lo stabilimento. Nelle tavole sono riportati i dati che riguardano tutti gli stabilimenti sia a carattere industriale, sia a carattere artigianale.

Il complesso degli addetti è dato dal numero massimo di occupati allo stabilimento nel periodo di maggiore attività durante l'anno

1958, dai proprietari e dai soci attivi e familiari non remunerati, i quali abbiano svolto attività nello stabilimento per un terzo o più delle giornate lavorative.

Per maggiori dettagli cfr.: INSTITUTO NACIONAL DE ESTADÍSTICA, *Censo Industrial de España 1958 - Enumeración previa de localización*, Presidencia del Gobierno, Madrid, 1962.

TAV. 431 — Grecia. Censimento industriale 15 novembre 1958 (a)

RAMI E CLASSI	UNITÀ LOCALI	ADDETTI			FORZA MOTRICE INSTALLATA			
		Maschi	Femmine	Totale	Motori primari		Motori elettrici	
					N	Potenza HP	N	Potenza HP
INDUSTRIE ESTRATTIVE	1.348	19.343	1.029	20.372	780	49.643	1.325	26.863
INDUSTRIE MANIFATTURIERE	109.236	342.018	99.074	441.092	9.811	242.494	114.876	566.519
Alimentari e bevande	18.451	53.029	15.705	68.734	2.883	82.109	19.028	111.180
Tabacco	292	5.416	9.041	14.457	1	4	2.110	5.227
Tessili	3.570	21.799	34.859	56.658	385	24.850	27.503	86.960
Vestiaro, abbigliamento e calzature	32.819	56.015	18.959	74.974	3	49	4.913	3.912
Pelli e cuoio	1.441	5.712	761	6.473	107	4.700	2.066	7.321
Legno	10.055	24.119	931	25.050	1.276	16.770	7.162	32.924
Mobilità	6.679	22.545	1.107	23.652	144	1.465	4.597	13.717
Metallurgiche	56	2.845	77	2.922	2	300	2.087	42.135
Meccaniche	16.831	52.466	4.126	56.592	430	7.432	20.033	63.943
Costruzione di mezzi di trasporto	4.841	23.278	440	23.718	338	6.736	5.857	24.175
Lavorazione minerali non metalliferi	3.595	19.178	2.643	21.821	468	13.130	4.280	69.113
Chimiche	7.955	38.167	3.841	42.008	3.702	72.726	7.483	53.983
Derivati del petrolio e del carbone	36	890	69	959	41	10.389	289	8.651
Gomma	323	2.399	1.752	4.151	6	193	1.001	5.777
Carta e cartotecnica	242	3.060	1.854	4.914	22	1.563	1.658	25.078
Poligrafiche ed editoriali	1.400	8.448	1.685	10.133	1	50	3.038	8.007
Manifatturiere varie	650	2.652	1.224	3.876	2	28	1.771	4.416
PRODUZIONE E DISTRIBUZIONE DI ENERGIA ELETTRICA E DI GAS	557	8.611	672	9.283	852	684.627	668	14.548
Totale	111.141	369.972	100.775	470.747	11.443	976.764	116.869	608.030

(a) Nel censimento greco come unità di rilevazione viene considerato lo stabilimento. I dati si riferiscono a tutti gli stabilimenti industriali ed artigianali, ad eccezione dell'artigianato a domicilio. Nel caso, però, che in uno stabilimento vengano svolte lavorazioni classificabili separatamente, ciascuna di esse viene considerata come unità

a sé. Sono state censite tutte le unità attive e inattive alla data del censimento ad eccezione di quelle inattive da oltre un anno. Per maggiori dettagli cfr.: ROYAUME DE GRECE - OFFICE NATIONAL DE STATISTIQUE, *Recensement des établissements industriels et commerciaux effectués le 15 novembre 1958*, Athènes, 1960.

TAV. 432 — Argentina - Censimento delle industrie manifatturiere, 30 aprile 1964 (a)

C L A S S I	UNITÀ LOCALI	ADDETTI		FORZA MOTTRICE INSTALLATA	ORE OPERAIO	STIPENDI E SALARI	VALORE DELLA PRODUZIONE
		Totale	Operai	HP	Migliaia	Migliaia di pesos	
Allimentari	18.766	217.190	151.493	956.868	306.164	23.093.491	279.853.954
Bevande	6.966	46.553	26.444	174.722	49.567	4.239.112	45.413.911
Tabacco	117	8.225	6.429	8.724	11.891	1.263.350	21.759.088
Tessili	5.764	129.347	106.029	370.071	190.399	13.255.572	124.162.652
Vestiario	11.496	86.989	57.399	57.010	94.086	5.680.447	56.070.326
Cuoio	1.206	11.407	8.058	49.271	15.074	1.133.058	9.003.815
Legno	9.344	43.994	26.940	225.583	46.560	2.611.512	14.701.991
Mobilio	8.003	31.780	17.432	102.422	31.732	2.042.350	10.836.668
Metallurgiche	18.014	149.758	105.273	740.111	201.286	18.805.342	111.744.316
Meccaniche	38.674	320.537	218.269	888.078	420.281	39.434.090	208.376.642
Lavorazione dei minerali non metalliferi	9.923	77.683	52.542	369.807	95.803	7.551.040	35.926.434
Chimiche	2.961	69.940	45.613	327.265	91.424	11.206.305	89.519.593
Derivati del petrolio	128	11.522	9.012	203.042	17.877	2.700.412	73.491.253
Gomma	1.968	17.167	11.947	90.337	22.960	2.345.071	21.197.462
Carta e cartotecnica	1.096	22.598	18.040	204.971	34.262	3.078.599	26.593.558
Poligrafiche ed editoriali	4.171	42.811	27.821	66.578	50.668	5.340.421	22.992.803
Manifatturiere varie	4.460	32.619	19.994	81.278	35.517	2.932.117	20.387.995
Totale	143.057	1.320.120	908.735	4.916.138	1.715.551	146.712.289	1.172.032.461

(a) Nel censimento argentino come unità di rilevazione viene considerato lo stabilimento. Nel caso, però, che in uno stabilimento vengano svolte lavorazioni molto diverse, ciascuna lavorazione viene censita separatamente. I dati riguardanti le unità locali, gli addetti e la forza motrice si riferiscono al 30 aprile 1964, gli altri dati al

l'intero anno 1963. Per forza motrice installata si intende la potenza dei motori primari e dei motori elettrici azionati da energia acquistata. Per maggiori dettagli cfr. «Censo nacional economico - Resultados generales» - Instituto nacional de estadística y censos.

TAV. 433 — Repubblica del Sud Africa. Censimento industriale 1960-61 (a)

RAMI E CLASSI	UNITÀ LOCALI	ADDETTI		MATERIE PRIME E AUSILIARIE	VALORE DELLA PRODUZIONE	VALORE AGGIUNTO	STIPENDI E SALARI
		Totale	Imprenditori	migliaia di randi			
INDUSTRIE MANIFATTURIERE	10.566	638.190	5.347	1.621.482	2.751.134	1.129.657	537.638
Allimentari e bevande	1.848	112.099	881	503.330	704.685	201.357	72.941
Tabacco	38	5.294	16	23.441	40.796	17.355	4.619
Tessili	206	40.821	34	79.157	134.589	55.434	24.206
Vestiario, abbigliamento e calzature	1.733	79.598	1.239	124.204	219.679	95.475	55.559
Pelli e cuoio	92	4.682	28	12.277	18.630	6.352	3.575
Legno e mobilio	1.173	50.575	655	56.771	106.645	49.872	29.251
Metallurgiche	129	40.292	19	116.817	229.855	113.038	48.795
Prodotti metallici	1.183	69.840	526	147.493	265.408	117.915	69.527
Costruzione di macchine non elettriche	459	29.821	172	66.808	128.622	61.815	38.097
Costruzione di macchine elettriche	884	27.798	528	69.530	120.443	50.914	28.304
Costruzione di mezzi di trasporto	230	8.878	188	19.341	34.623	15.282	9.142
Lavorazione dei minerali non metalliferi	794	56.890	339	61.086	136.951	75.867	34.138
Chimiche	440	44.579	44	157.382	265.341	107.959	43.639
Derivati del petrolio e del carbone	47	7.216	5	47.396	74.764	27.368	8.435
Gomma	38	4.969	5	8.641	16.527	7.886	3.905
Carta e cartotecnica	138	19.951	18	53.717	99.562	45.846	18.925
Poligrafiche ed editoriali	554	20.476	266	31.323	83.310	51.986	30.525
Manifatturiere varie	580	14.411	284	42.768	70.704	27.936	14.055
INDUSTRIE DELLE COSTRUZIONI	3.823	127.035	3.137	136.322	264.598	128.276	87.824
PRODUZIONE E DISTRIBUZIONE DI ENERGIA ELETTRICA, DI GAS E VAPORE	29	15.058	5	35.207	91.243	56.035	14.533
SERVIZI (PERSONAL SERVICES)	515	16.160	383	3.416	18.188	14.772	7.919
Totale	14.933	796.443	8.872	1.796.427	3.125.163	1.328.740	647.914

(a) Nel censimento della Repubblica del Sud Africa come unità di rilevazione viene considerato lo stabilimento. Nel caso che in uno stesso stabilimento vengano effettuate più lavorazioni comprese in differenti settori dell'attività economica e si disponga di dati contabili separati, ciascuna di tali lavorazioni viene considerata a sé.

Tutti i dati riportati nella presente tavola riguardano gli stabilimenti appartenenti ad imprese private e si riferiscono all'anno finanziario 1° luglio 1960-30 giugno 1961 ad eccezione del numero degli addetti che si riferisce all'ultimo periodo di paga del mese di settem-

bre 1960. Il valore della produzione lorda è dato dal fatturato relativo ai beni e servizi venduti dalle imprese e dal valore delle costruzioni in proprio di beni strumentali rettificato tenendo conto della variazione delle scorte. Il valore aggiunto è ottenuto sottraendo dal valore della produzione lorda il valore delle materie prime ed ausiliarie impiegate nonché le spese per lavoratori eseguite da terzi. Per maggiori dettagli cfr.: INDUSTRIAL CENSUS 1960-61 - Special Report n. 257 - Bureau of Census and Statistics, Pretoria.

TAV. 434 — Stati Uniti d'America - Censimento delle industrie manifatturiere, anno 1963 (a)

CLASSI	UNITÀ LOCALI	ADDETTI			VALORE AGGIUNTO	STIPENDI E SALARI	
		TOTALE	Dipendenti			Totale	Salari
			Totale	Operai	Milioni di dollari		
Alimentari e affini	37.521	1.663.892	1.643.111	1.098.116	21.825.516	8.637.152	5.159.376
Tabacco	394	77.479	77.330	68.579	1.680.594	330.498	271.496
Tessili	7.104	866.111	863.246	775.330	6.122.982	3.385.031	2.768.414
Vestiaro e abbigliamento	28.457	1.297.364	1.279.534	1.132.859	7.861.011	4.423.033	3.482.286
Pelli, cuoio e calzature	4.047	329.834	327.489	292.339	2.078.572	1.227.824	982.096
Legno e mobilio	46.628	978.144	939.683	812.171	7.088.887	4.065.440	3.233.276
Metallurgiche	6.513	1.128.452	1.126.536	922.160	15.261.089	7.734.129	5.933.628
Mecaniche	74.833	4.640.282	4.604.684	3.269.566	52.986.997	29.112.197	17.988.523
Costruzione di mezzi di trasporto	7.196	1.604.327	1.601.158	1.150.082	22.765.674	11.858.240	7.731.192
Lavorazione dei minerali non metalliferi	15.838	581.558	573.859	455.818	7.043.987	3.212.495	2.350.223
Chimiche e affini	11.996	740.270	737.414	474.141	17.586.138	4.969.843	2.779.938
Derivati del petrolio e del carbone	1.839	153.804	153.486	109.448	3.713.231	1.133.765	745.123
Gomma	1.394	248.987	248.644	194.458	2.993.071	1.526.461	1.092.386
Prodotti delle materie plastiche	4.334	167.623	166.315	134.327	1.660.882	837.572	579.990
Carta e cartotecnica	5.713	589.127	588.014	467.795	7.395.677	3.508.185	2.551.148
Poligrafiche ed editoriali	38.090	936.810	913.243	559.843	10.476.433	5.514.816	3.190.988
Manifatturiere varie	14.723	399.157	390.760	315.017	3.562.361	1.812.104	1.253.518
Totale	306.620	16.403.221	16.234.506	12.232.049	192.103.102	93.288.785	62.095.601

(a) Nel censimento degli Stati Uniti come unità di rilevazione viene considerata l'unità di produzione. Nel caso che in un'unica sede vengano svolte lavorazioni diverse aventi contabilità distinta, ciascuna lavorazione viene censita separatamente. I dati si riferiscono alle unità attive, durante l'anno 1963 o parte di esso, le quali superano una certa ampiezza in termini di numero di addetti (da 4 a 10). Il numero dei dipendenti rappresenta la media dell'anno 1963, calcolata su quattro periodi di paga. Il valore aggiunto è generalmente ottenuto sottraendo dall'ammontare del fatturato e dei nuovi inve-

stimenti, il valore dei consumi di materie prime ed ausiliarie, dei beni capitali acquistati e delle lavorazioni eseguite da terzi. Per l'anno 1963 il calcolo del valore aggiunto è stato effettuato adottando anziché il fatturato, il valore della produzione e tenendo anche conto del valore aggiunto realizzato per operazioni commerciali, ottenuto quest'ultimo come differenza tra il valore delle merci vendute senza trasformazioni da parte dell'impresa ed il relativo costo. Per maggiori dettagli cfr. «Census of Manufactures 1963» - U.S. Department of Commerce, Bureau of the Census - Washington, 1966.

TAV. 435 — Messico. Censimento industriale, anno 1961 (a)

RAMI E CLASSI	UNITÀ LOCALI	ADDETTI		VALORE DELLA PRODUZIONE	MATERIE PRIME	STIPENDI E SALARI	
		Totale	Operai			Totale	Salari
		migliaia di pesos					
INDUSTRIE ESTRATTIVE	644	80.389	67.611	6.386.104	1.475.934	1.002.084	832.032
INDUSTRIE MANIFATTURIERE	100.362	950.100	617.874	55.412.601	29.643.340	8.201.414	4.811.344
Alimentari e bevande	39.993	238.517	131.995	15.301.809	8.253.631	1.712.250	960.133
Tabacco	74	6.321	4.687	903.433	389.103	80.387	38.185
Tessili	2.936	151.962	129.726	5.962.891	3.200.996	1.299.189	961.039
Vestiaro, abbigliamento e calzature	14.601	67.331	39.013	1.493.117	801.763	321.217	218.584
Pelli e cuoio	1.219	7.654	4.635	367.319	228.102	55.732	33.824
Legno e mobilio	6.882	47.112	30.272	1.223.382	565.814	303.519	201.774
Metallurgiche	145	38.454	31.334	4.416.420	2.532.099	500.354	319.509
Mecaniche	12.396	107.899	67.359	4.505.460	2.510.137	908.664	485.818
Mezzi di trasporto	7.901	41.804	23.473	2.535.640	1.616.934	328.251	187.504
Lavorazione minerali non metalliferi	3.676	51.125	38.180	2.232.145	606.234	455.230	291.228
Chimiche	2.000	75.805	43.588	6.385.732	3.305.775	984.954	345.618
Derivati del petrolio e del carbone	81	17.232	13.739	4.255.720	2.633.463	239.309	222.207
Gomma	1.415	11.834	7.109	1.058.791	565.881	144.592	71.740
Carta e cartotecnica	373	21.489	15.869	1.951.723	1.166.468	265.634	155.008
Poligrafiche ed editoriali	2.681	33.364	19.477	1.417.175	610.488	344.522	190.635
Manifatturiere varie	3.989	32.197	17.418	1.401.844	656.452	257.610	128.538
INDUSTRIE DELLE COSTRUZIONI ED INSTALLAZIONE DI IMPIANTI	888	90.924	82.341	3.254.437	972.025	806.937	644.174
PRODUZIONE E DISTRIBUZIONE DI ENERGIA ELETTRICA E DI GAS (b)	365	34.798	22.646	2.084.385	(c) 18.248	548.003	309.944
Totale	102.259	1.156.211	790.472	67.137.527	32.109.547	10.558.438	6.597.494

(a) Nel censimento messicano i dati riportati nella presente tavola si riferiscono alla attività industriale svolta nell'anno 1960 dalle imprese private, dalle imprese a partecipazione statale e da altri Enti operanti nel settore industriale. Unica eccezione: le industrie delle costruzioni i cui dati si riferiscono esclusivamente alle imprese private.

L'unità di rilevazione adottata varia secondo i rami d'industria considerati ed il tipo delle imprese ad essi appartenenti. Come unità di rilevazione viene quindi considerato per le industrie estrattive l'impianto minerario e per le industrie manifatturiere lo stabilimento; per le industrie delle costruzioni l'impresa; per le industrie elettriche lo stabilimento per l'industria privata e l'impresa per l'industria a partecipazione statale e per gli altri Enti operanti nel settore industriale; per l'industria petrolifera infine si è considerato come unità di rileva-

zione l'impresa per l'industria privata ed altre unità locali di vario tipo (impianti minerali, raffinerie, agenzie di vendita, officine generali) per l'industria a partecipazione statale. Di quest'ultima i dati riportati nella tavola riguardano solamente quelle unità la cui attività rientra nel settore industriale.

Il numero degli addetti, compresi i proprietari ed i familiari non remunerati, rappresenta il personale occupato al 31 dicembre 1960. Per maggiori dettagli cfr.: ESTADOS UNIDOS MEXICANOS - SECRETARIA DE INDUSTRIA Y COMERCIO, DIRECCION GENERAL DE ESTADISTICA, VII Censo Industrial 1961 - Messico, D.F., 1965

(b) Non sono compresi gli impianti per l'autoproduzione di energia elettrica.

(c) I dati si riferiscono alla sola industria di gas.

PRINCIPALI PRODUZIONI INDUSTRIALI

TAV. 436 — Numeri indici della produzione industriale (a)

BASE: 1963 = 100

PAESI	INDICE GENERALE			ESTRATTIVE			MANIFATTURIERE			ELETTRICITÀ E GAS			COSTRUZIONI		
	1966	1967	1968	1966	1967	1968	1966	1967	1968	1966	1967	1968	1966	1967	1968
Paesi Bassi	123	129	143	110	123	163	122	126	138	145	163	200
Germania, Rep. Fed. (b)	116	114	128	94	89	92	117	115	129	121	126	141	119	111	118
Belgio	111	112	120	86	83	75	114	115	123	(c)121	(c)127	(c)141	118	125	117
Lussemburgo	106	106	113	93	89	90	107	107	115	120	117	109	101	81	79
Francia	116	120	125	109	107	104	117	121	128	122	130	139	126	130	129
Italia (d)	119	128	136	108	115	127	119	129	137	124	132	141
Norvegia	122	127	132	117	138	146	122	126	129	117	128	145
Svezia	123	126	134	119	122	136	124	126	134
Finlandia	121	124	128	100	105	104	120	123	127	123	131	140
Regno Unito (e)	112	112	117	91	90	85	113	112	118	114	118	123	115	120	124
Irlanda (f)	118	128	143	146	173	216	116	126	139	128	138	147
Svizzera	113	116	123	113	115	123	122	131	131
Austria	117	117	125	110	107	111	116	116	125	(c)132	(c)136	(e)143
Jugoslavia	131	130	139	111	107	112	135	134	142	126	137	152
Portogallo	127	134	102	112	127	135	(c)130	(c)138
Spagna	145	146	153	106	98	102	147	149	154	145	158	178
Grecia	140	146	155	123	126	137	137	141	147	172	203	224
Germania, Rep. Dem.	119	127	136	103	107	120	129	122	130
Polonia	128	140	152	113	121	129	139	(c)133	(c)142
Cecoslovacchia	120	129	136	105	106	113	122	130	138	(c)120	(c)129	(c)140
Ungheria	118	125	131	104	107	111	124	134	141	(c)121	(c)129	(c)137	119	133	141
Romania	143	163	185	119	127	135	144	164	189	(c)187	(c)227	(c)282	144	158
Bulgaria	142	161	181
URSS	127	139	151	123	131	137	127	140	152	(c)135	(c)147	(c)161
Senegal	122	122	179	199	116	112	(c)127	(c)137
Ghana	112	120	110	99	108	122	(c)163	(c)222
Zambia	107	114	124	102	107	116	162	208	209	(c) 81	(c) 83	(c) 89
Rep. del Sud Africa	117	117	123	130	139
Canada	128	130	137	123	131	138	128	129	135	131	143	155	134	134	141
Stati Uniti d'America	126	127	133	112	115	117	127	128	134	124	132	144	107	105	111
Messico	132	142	154	109	115	119	135	146	159	(c)139	(c)153	(c)166	132	146	160
Guatemala	122	125	125	117	117	114	(c)151	(c)163	(c)178
Venezuela	115	120	108	112	125	131	(c)141	(c)155
Oile	112	107	118	117	117
Argentina	111	122	134	129	129	139	(c)129	(c)137	(c)149
Israele	127	123	159	153	149	177	126	122	158
Iran	143	170	186	144	177	195	139	157	174	168	199	224
Pakistan	131	140	150	120	115	126	151	141	151
Unione Indiana	118	116	124	110	110	115	117	115	121	(c)138	(c)153	(c)176
Filippine	120	131	138	121	125
Giappone	136	162	190	105	104	105	137	164	193	132	150	166
Formosa	164	192	228	121	127	132	170	201	240	146	167	195	648	806	1.027
Australia	116	121	115	120	125	132
Nuova Zelanda	128	125

(a) A motivo della diversa composizione e del diverso grado di rappresentatività degli indici delle varie classi di industrie, e talvolta a motivo anche dei differenti criteri di elaborazione, gli indici relativi ai diversi Paesi non sono rigorosamente comparabili tra di loro.

(b) Non comprese Berlino-Ovest e la Saar.

(c) Solo elettricità.

(d) Indici ottenuti mediante scivolamento di base degli indici con base 1953 e con base 1966.

(e) Nell'indice generale è compresa l'industria delle costruzioni.

(f) Nell'indice generale non è compresa l'elettricità e il gas.

TAV. 437 — Produzione di alcune industrie

Anno 1967 (1966 per i dati in carattere corsivo)

migliaia di tonnellate, salvo diversa indicazione

PAESI	PRODOTTI MINERARI				PRODOTTI ALIMENTARI		PRODOTTI TESSILI		FIBRE TESSILI ARTIFIC. CELLULOSICHE	
	Carbon fossile	Lignite	Petrolio grezzo	Minerali di ferro (a)	Zucchero (b)	Birra (mgl. M)	Filati di cotone (c)	Filati di lana (c)	Filo	Fiocco
Paesi Bassi	8.064	2.268	750	6.571	58,4	16,7	33,0	9,8
Germania, Rep. Fed.	112.296	96.768	7.932	6.780	2.067	71.342	(h) 250,8	70,4	65,8	177,6
Belgio	16.440	88	579	11.723	70,8	61,0	18,1	21,2
Lussemburgo	6.300	528
Francia	47.628	2.928	2.832	49.224	1.727	20.674	(h) 267,6	127,2	49,7	59,4
Italia	410	2.501	1.606	737	(d) 1.543	5.553	220,8	229,7	90,5	91,2
Norvegia	(f) 408	3.228	1.220	3,4	6,6	0,4	24,1
Svezia	11	28.332	259	3.141	15,4	9,5	6,8	30,4
Regno Unito	(g) 174.900	88	12.948	963	50.242	(h) 174,0	228,0	90,7	148,8
Austria	14	4.608	2.688	3.468	300	7.628	20,2	12,5	9,3	57,2
Jugoslavia	912	25.560	2.376	2.580	490	4.367	93,1	32,2	4,9	19,6
Spagna	12.648	2.652	84	5.196	582	9.430	(e) 117,0	33,2	17,5	26,5
Germania, Rep. Dem.	1.788	242.028	1.680	734	14.450	(h) 77,0	31,2	31,2	128,5
Polonia	123.876	23.916	450	3.072	1.913	8.956	(h) 193,2	75,1	25,7	53,2
Cecoslovacchia	25.944	71.364	200	1.908	822	19.393	112,3	42,9	24,2	49,0
Ungheria	4.056	22.980	1.680	715	441	4.801	66,2	18,2	0,8	3,7
Romania	5.112	7.848	13.200	2.796	450	3.311	(h) 84,4	28,3	10,8	28,4
URSS	414.084	141.444	288.072	168.252	10.174	36.126	(h) 1.368,0	281,5	191,6	203,2
Algeria	17	38.388	2.568	6	384
RAU-Egitto	5.712	500	383	(e) 158,4	10,6	7,5	7,5
Rep. del Sud Africa	49.296	6.900	1.805	1.673	11,0
Canada	8.520	1.824	47.400	(i) 38.388	135	14.790	(h) 76,0	17,4	19,1	24,6
Stati Uniti d'America	481.164	4.068	434.568	(i) 85.332	3.683	136.770	(h) 1.869,1	337,2	333,6	296,4
Messico	1.428	19.020	2.988	2.446	10.983	(e) 138,6	22,3	12,1
Cuba	99	4.800	1.088	0,4
Venezuela	34	185.412	17.124	413	3.324	(e) 18,4	3,2	1,9
Colombia	3.100	9.600	310	597	6.437	7,8	4,5	4,6
Perù	175	3.456	7.656	731	2.098	21,1	4,5	2,1
Brasile	1.956	6.996	22.296	4.390	7.899	33,9	14,7
Cile	1.356	40	1.608	10.776	124	1.761	1,9	3,0
Argentina	410	16.404	224	785	2.496	(e) 83,8	9,1	3,5
Turchia	5.028	3.420	2.724	1.548	793	341	127,0	(e) 24,0	0,7	1,1
Iraq	60.216	4	56	0,3	0,6
Iran	128.760	265	47,9
Arabia Saudita	129.300
Kuwait	115.176
Unione Indiana	68.220	2.928	5.664	25.704	2.446	191	896,4	16,7	36,5	52,3
Filippine	65	1.236	1.705	(e) 24,7
Indonesia	208	25.308	6,6
Giappone	47.484	360	788	(m) 2.208	528	24.319	518,4	164,4	136,8	386,4
Formosa	5.076	35	852	290	(e) 70,2	3,6	2,8	4,7
Australia	35.268	23.760	972	17.868	2.372	13.352	(h) 27,5	23,3	5,9

(a) Compresi i minerali di ferro manganesiferi ed esclusa la pirite.

(b) Dati desunti dal *Bulletin mensuel économique et statistique agricole* della FAO e relativi alle campagne agricole che generalmente hanno inizio il mese di settembre dell'anno indicato.

(c) Puri e misti.

(d) Zucchero raffinato prodotto nell'anno solare.

(e) Solo filati puri.

(f) Miniere di Svalbard.

(g) Esclusa l'Irlanda del Nord.

(h) Compresi i filati per pneumatici.

(i) Esclusi i minerali di ferro manganesifero.

(j) Consegne.

(m) Compresse le sabbie ferruginose e le piriti.

Segue Tav. 437 — Produzione di alcune industrie

Anno 1967 (1966 per i dati in carattere corsivo)
migliaia di tonnellate, salvo diversa indicazione

PAESI	PRODOTTI METALLURGICI									AUTO-VEICOLI (b)	ELETTRICITÀ E GAS	
	Ghisa e ferroleghe	Acciaio grezzo	Alluminio (a)	Piombo (a)	Rame raffinato	Stagno (a)	Zinco (a)	Argento	Oro		Energia elettrica milioni kWh	Gas di officine e di cokerie milioni di m ³
Paesi Bassi	2.580	3.408	33	(c) 16	14,0	39	57	30.060	1.644
Germania, Rep. Fed.	27.492	36.744	253	137	383	1,6	102	629	2.477	184.680	19.584
Belgio	8.904	9.720	(e) 3	(e) 108	318	4,3	(c) 227	23.988	4.188
Lussemburgo	3.960	4.476	2.220	15
Francia	15.972	19.656	361	114	29	(c) 186	602	2.010	111.636	7.368
Italia	7.463	15.890	128	60	17	88	430	(f) 1.543	96.829	2.833
Norvegia	1.236	790	362	14	55	52.812	29
Svezia	(g) 2.400	4.764	33	43	48	1.084	200	53.796	514
Finlandia	1.026	395	(e) 2	34	194	16.824	71
Danimarca	76	401	(e) 7	9.120	384
Regno Unito	(h) 15.396	24.276	38	66	179	23,7	104	1.937	207.804	25.392
Austria	2.148	3.024	79	11	18	14	32	4	24.420	774
Jugoslavia	1.260	1.836	45	94	66	53	957	60	18.696	68
Spagna	2.724	4.332	73	52	72	1,5	70	722	363	40.008	536
Germania, Rep. Dem.	(h) 2.520	4.644	50	30	38	11	133	59.688	3.552
Polonia	(h) 6.576	10.452	(e) 92	(e) 45	42	(c) 196	64	51.228	6.444
Cecoslovacchia	6.924	9.996	62	15	13	20	164	38.592	6.084
Ungheria	1.668	2.736	62	7	12.480	571
URSS	(h) 74.808	102.228	965	400	900	600	8.398	1.870	949	587.700	30.558
Ghana	49	213	1.560
Congo, Rep. Dem.	(d) 319	1,8	61	572	48
Zambia	19	(d) 617	45	472	600
Rhodesia	(g) 280	130	16	0,6	30	171	4.212
Rep. del Sud Africa	3.780	3.648	(d) 127	0,7	976	9.497	39.700	1.270
Canada	6.444	8.796	828	176	454	359	11.572	921	948	164.784	1.815
Stati Uniti d'America	81.168	115.404	2.964	353	1.392	3,1	852	9.712	377	8.976	1314.300	27.168
Messico	1.284	3.060	22	151	(d) 61	1,0	57	12.495	57	20.952
Colombia	203	(l) 208	34	87	5.544
Perù	31	62	82	(d) 157	61	11.167	30
Brasile	3.060	3.672	34	16	4	2,1	95	56	(f) 225	34.236
Cile	(g) 498	(l) 596	(d) 631	954	28	6.768
Argentina	(g) 610	1.320	22	0,1	23	822	(i) 175	12.420
Unione Indiana	7.032	(i) 6.384	96	3	9	12	32	(j) 70	37.908
Filippine	426	153	4.656	24
Malaysia	77,6	2.720
Giappone	41.040	62.148	382	143	470	1,7	503	6.897	211	3.173	237.552	7.164
Australia	5.057	6.288	93	194	67	3,6	198	6.148	285	(i) 366	42.936	3.324

(a) Salvo diversa indicazione i dati si riferiscono al metallo di 1^a fusione.

(b) Autovetture ed autoveicoli industriali. Questi, generalmente, comprendono camion leggeri o pesanti, trattori stradali, autobus e veicoli speciali.

(c) Compreso il metallo di 2^a fusione.

(d) Produzione di fonderia.

(e) Metallo di 2^a fusione.

(f) Solo produzione civile.

(g) Escluse le ferroleghe.

(h) Escluse le ferroleghe prodotte nei forni elettrici.

(i) Compreso il montaggio.

(j) Solamente lingotti.

COSTRUZIONI

TAV. 438 — Abitazioni ultimate (a)

Anno 1967

PAESI	ABITAZIONI ULTIMATE (b)		PAESI	ABITAZIONI ULTIMATE (b)	
	Migliaia	Per 1000 abitanti		Migliaia	Per 1000 abitanti
Paesi Bassi	128,0	10,2	Anstria	51,0	7,0
Germania, Repubblica Federale	572,3	10,0	Jugoslavia (c)	127,6	6,4
Belgio	Portogallo	40,7	..
Francia	422,5	8,5	Spagna	204,5	6,4
Italia	270,6	5,0	Germania, Repubblica democratica	76,3	4,5
Norvegia	31,1	..	Polonia	186,0	5,9
Svezia (c)	100,2	12,7	Cecoslovacchia	90,2	6,3
Finlandia	Ungheria	62,6	6,1
Danimarca	44,3	9,2	Romania	122,1	6,3
Regno Unito	419,9	7,6	URSS	2.315,0	9,8
Irlanda	12,3	4,2	Turchia	50,2	..
Svizzera	57,5	9,5			

(a) I dati, ad eccezione di quelli dell'Italia, sono stati desunti da: ONU, *Bulletin annuel de Statistiques du logement et de la construction pour l'Europe*.

(b) Abitazioni ultimate o dichiarate abitabili nell'anno. I rapporti sono calcolati sulla popolazione presente alla metà dell'anno.
(c) Nuove costruzioni.

TRASPORTI

TAV. 439 — Ferrovie (a)

Anno 1967, salvo diversa indicazione

PAESI	LUNGHEZZA DELLE LINEE Km	MATERIALE ROTABILE			TRAFFICO (milioni)				
		Locomotive e automotrici	Carrozze viaggiatori	Carri per merci	Treni-km (b)	Viaggiatori	Viaggiatori-Km	Merci t	Tonnellate-km
Paesi Bassi	3.226	1.227	1.914	19.960	81	184	7.412	26	3.310
Germania, Rep. Fed.	30.162	11.868	22.092	274.134	529	937	32.983	297	56.633
Belgio	4.695	1.530	3.451	44.621	78	213	5.734	62	6.268
Lussemburgo (c)	328	113	143	3.269	4	9	204	14	671
Francia	38.444	8.211	15.829	265.611	447	624	38.372	242	65.456
Italia	16.351	5.156	10.594	121.219	269	324	27.970	62	17.972
Norvegia	4.242	647	1.191	10.377	33	32	1.707	26	2.397
Svezia (f)	12.225	2.142	2.732	48.940	112	56	4.880	51	12.397
Finlandia	5.620	1.208	1.086	22.145	46	30	2.153	22	5.739
Danimarca (f)	2.354	797	1.486	10.589	40	116	3.354	7	1.535
Gran Bretagna (c)	21.217	5.487	20.787	458.514	475	837	29.111	204	22.253
Svizzera	2.934	1.450	3.760	25.969	85	226	7.651	39	5.561
Anstria	5.937	1.530	4.155	33.888	84	164	5.734	46	8.377
Jugoslavia	11.351	2.391	4.226	68.569	111	196	10.752	69	16.390
Portogallo	3.585	611	1.086	8.373	27	100	2.610	4	805
Spagna	13.281	2.801	3.838	49.748	124	156	12.437	30	8.984
Grecia (c)	2.602	512	523	9.785	18	10	1.050	3	563
Polonia	26.638	327	1.012	35.447	366	88.604
Cecoslovacchia (c)	13.332	..	9.728	136.434	230	643	21.638	227	52.506
Tunisia	1.978	166	204	5.376	8	13	408	8	1.193
Repubblica Sud Africa (f)	22.050	4.312	6.172	129.482	188	464	..	100	47.385
Canada	65.524	3.260	1.994	186.592	140	24	5.020	158	132.960
Stati Uniti d'America (e)	30.127	8.172	1.477.166	918	297	24.464	1.277	1.068.770
Turchia	8.008	1.053	1.464	16.333	38	92	4.301	15	5.466
Iran (d)	3.611	215	415	5.853	11	3	1.179	3	1.822
Giappone (g)	20.775	10.432	23.448	142.612	634	7.048	184.315	203	58.547

(a) Dati desunti dalla pubblicazione dell'*Union International Chemin de Fer (U.I.C.)*. Sono state considerate le sole reti a carattere nazionale, per l'Italia le reti a scartamento normale e ridotto delle F. S.

(b) I dati dei treni-Km si riferiscono al totale dei treni Km viaggiatori, treni-Km merci ed altri.

(c) Per le tonnellate e le tonn.-Km escluso il traffico di servizio e i trasporti effettuati con treni viaggiatori.

(d) Escluso il Servizio solo per le tonn.-Km.

(e) Escluso il servizio solo per le tonnellate.

(f) Esercizio 1966-67.

(g) Non compresi i convogli leggeri a composizione bloccata.

TAV. 440 — Naviglio mercantile a propulsione meccanica (a)

Situazione al 1° luglio

ANNI PAESI	NAVI A VAPORE			NAVI A MOTORE			TOTALE		
	N	Stazza lorda		N	Stazza lorda		N	Stazza lorda	
		Tonnellate migliata	%		Tonnellate migliata	%		Tonnellate migliata	%
CONSISTENZA MONDIALE									
1964	11.446	74.989	49,0	29.413	78.011	51,0	40.859	153.000	100,0
1965	10.921	75.023	48,8	30.944	85.369	53,2	41.865	160.392	100,0
1966	10.407	75.469	44,1	32.607	95.661	55,9	43.014	171.130	100,0
1967	9.800	74.812	41,1	34.575	107.288	58,9	44.375	182.100	100,0
1968	9.363	74.263	38,3	38.081	119.889	61,7	47.444	194.152	100,0
1968 PER PAESE									
Europa									
PAESI OCE									
Paesi Bassi	92	1.571	0,8	1.629	3.697	1,9	1.721	5.268	2,7
Germania, Rep. Federale	146	1.217	0,6	2.586	5.311	2,8	2.732	6.528	3,4
Belgio	18	169	0,1	200	764	0,4	218	933	0,5
Francia	117	1.690	0,9	1.378	4.106	2,1	1.495	5.796	3,0
Italia	314	2.016	1,0	1.176	4.608	2,4	1.490	6.624	3,4
ALTRI PAESI EUROPEI									
Norvegia	148	2.166	1,1	2.733	17.501	9,0	2.881	19.667	10,1
Svezia	74	723	0,4	1.000	4.142	2,1	1.074	4.865	2,5
Finlandia	51	147	0,1	348	981	0,5	399	1.128	0,6
Danimarca	29	565	0,3	1.111	2.639	1,4	1.140	3.204	1,7
Regno Unito	997	9.179	4,7	3.023	12.742	6,6	4.020	21.921	11,3
Jugoslavia	34	127	0,1	303	1.140	0,6	337	1.267	0,6
Portogallo	67	334	0,2	281	438	0,2	348	772	0,4
Spagna	476	634	0,3	1.570	2.187	1,1	2.046	2.821	1,4
Grecia	439	2.657	1,4	1.195	4.759	2,4	1.634	7.416	3,8
Polonia	121	294	0,2	325	1.048	0,5	446	1.342	0,7
URSS	857	3.074	1,6	3.349	8.988	4,6	4.206	12.062	6,2
Africa									
Liberia	834	15.152	7,8	779	10.568	5,4	1.613	25.720	13,2
America									
Canada	240	1.293	0,6	1.056	1.110	0,6	1.296	2.403	1,2
Stati Uniti d'America	2.103	18.650	9,6	1.129	1.018	0,5	3.232	19.668	10,1
Panama	355	3.369	1,7	443	1.728	0,9	798	5.097	2,6
Brasile	142	560	0,3	256	734	0,4	398	1.294	0,7
Argentina	93	520	0,3	222	677	0,3	315	1.197	0,6
Asia									
Turchia	132	344	0,2	166	304	0,1	298	648	0,3
Libano	65	287	0,1	57	157	0,1	122	444	0,2
Unione Indiana	143	414	0,2	240	1.531	0,8	383	1.945	1,0
Giappone	193	3.015	1,6	6.684	16.572	8,6	6.877	19.587	10,1
Formosa	69	450	0,2	118	312	0,2	187	762	0,4
Oceania									
Australia	103	364	0,2	211	454	0,2	314	818	0,4
Paesi non specificati nei gruppi precedenti									
	911	3.282	1,8	4.513	9.673	5,1	5.424	12.955	6,9
Totale	9.363	74.263	38,3	38.081	119.889	61,7	47.444	194.152	100,0

(a) Dati desunti dal *Lloyd's register book*, ediz. 1968. Non sono comprese le navi a vapore e a motore di stazza lorda inferiore a 100 tonnellate. Sono inoltre escluse le navi in navigazione nel Mar Caspio, le navi in legno o miste in navigazione nei Grandi Laghi dell'A-

merica settentrionale, le navi in legno o miste di stazza lorda inferiore a 300 tonnellate, munite di macchine ausiliarie, appartenenti al Giappone. Per la definizione di *tonnellata di stazza* cfr. la nota (*) a pagina 225.

TAV. 441 — Naviglio mercantile a propulsione meccanica, per età (a)

Situazione al 1° luglio 1968
tonnellate di stazza lorda in migliaia

PAESI	CLASSI DI ETÀ - anni												TOTALE	
	Fino a 5		5-10		10-15		15-20		20-25		Oltre 25			
	N	TSL	N	TSL	N	TSL	N	TSL	N	TSL	N	TSL	N	TSL
Paesi Bassi	279	1.159	444	1.779	494	1.493	232	441	65	232	207	164	1.721	5.268
Germania, Rep. Federale	602	2.196	520	1.572	744	1.748	408	754	39	77	419	181	2.732	6.528
Belgio	51	369	60	363	32	145	15	26	22	21	38	9	218	933
Francia	275	1.622	383	1.631	403	1.405	211	808	129	238	94	92	1.495	5.796
Italia	197	1.745	213	1.620	217	1.342	185	714	261	478	417	725	1.490	6.624
Norvegia	714	9.790	527	5.059	600	3.221	323	1.078	188	255	529	264	2.881	19.667
Svezia	271	2.089	267	1.462	152	688	85	274	60	203	239	149	1.074	4.865
Finlandia	63	209	72	237	63	216	52	260	37	81	112	125	399	1.128
Danimarca	426	1.474	244	862	144	516	81	206	27	60	218	86	1.140	3.204
Regno Unito	659	5.868	1.040	6.677	913	4.717	548	2.449	365	1.595	495	615	4.020	21.921
Jugoslavia	57	507	53	278	64	170	80	123	42	101	41	88	337	1.267
Portogallo	42	76	48	168	54	124	60	188	57	138	87	78	348	772
Spagna	615	1.138	411	600	212	331	192	153	213	160	403	439	2.046	2.821
Grecia	81	993	139	1.162	207	1.665	240	1.188	408	1.223	559	1.185	1.634	7.416
Polonia	103	469	129	390	96	131	56	62	22	87	40	203	446	1.342
URSS	909	5.022	937	3.528	1.270	1.692	681	464	93	144	316	1.212	4.206	12.062
Liberia	318	8.817	241	5.034	417	6.356	247	2.716	219	1.479	171	1.318	1.613	25.720
Canada	291	388	174	148	68	59	77	112	136	90	276	156	1.022	953
Stati Uniti d'America	24	284	40	349	30	139	20	148	24	42	136	488	274	1.450
Panama	213	933	175	1.881	141	988	145	873	1.223	8.036	1.056	5.109	2.953	17.820
Venezuela	37	575	40	778	80	892	122	845	232	926	287	1.081	798	5.097
Brasile	5	1	17	189	20	86	18	51	10	8	19	15	89	350
Argentina	57	265	74	416	31	43	38	138	89	290	109	142	398	1.294
Turchia	47	112	29	82	10	91	49	381	67	308	113	223	315	1.197
Libano	46	62	53	142	27	106	38	48	39	151	95	139	298	648
Unione Indiana	7	5	2	1	2	1	19	31	22	88	70	318	122	444
Giappone	108	812	61	360	84	415	48	159	27	116	55	83	383	1.945
Formosa	2.189	10.114	2.714	4.680	1.039	2.659	361	1.450	331	346	243	338	6.877	19.587
Australia	56	93	14	58	19	128	14	70	51	274	33	139	187	762
Altri paesi	61	198	43	170	66	221	35	123	31	39	78	67	314	818
Totale	10.173	60.806	10.126	44.035	8.467	33.949	5.286	17.952	5.299	19.096	8.093	18.314	47.444	194.152

(a) Cfr. corrispondente nota a pagina precedente.

TAV. 442 — Naviglio mercantile a propulsione meccanica, per tonnellaggio (a)

Situazione al 1° luglio 1968
tonnellate di stazza lorda in migliaia

PAESI	CLASSI DI TONNELLAGGIO DI STAZZA												TOTALE	
	100-2000		2000-6000		6000-10000		10000-16000		16000-25000		Oltre 25000			
	N	TSL	N	TSL	N	TSL	N	TSL	N	TSL	N	TSL	N	TSL
Paesi Bassi	1.291	567	104	418	171	1.414	126	1.757	25	824	4	288	1.721	5.268
Germania, Rep. Federale	2.046	1.090	382	1.358	181	1.326	90	1.446	28	983	5	325	2.732	6.528
Belgio	142	44	23	90	20	175	24	322	9	302	—	—	218	933
Francia	1.008	381	200	767	132	1.027	108	1.685	38	1.371	9	565	1.495	5.796
Italia	1.005	597	135	522	124	942	176	2.690	46	1.652	4	221	1.490	6.624
Norvegia	1.647	681	291	1.189	237	1.860	486	7.111	179	6.361	41	2.465	2.881	19.667
Svezia	663	256	145	536	120	907	105	1.578	33	1.129	8	459	1.074	4.865
Finlandia	240	171	107	371	20	152	29	356	3	78	—	—	399	1.128
Danimarca	833	338	170	630	58	461	54	820	21	743	4	212	1.140	3.204
Regno Unito	2.273	1.300	344	1.356	679	5.398	577	8.090	125	4.282	22	1.495	4.020	21.921
Jugoslavia	179	92	64	229	73	550	19	320	2	76	—	—	337	1.267
Portogallo	271	172	45	167	11	89	19	285	2	59	—	—	348	772
Spagna	1.753	671	174	592	68	513	39	540	8	289	4	216	2.046	2.821
Grecia	805	532	315	1.160	303	2.405	197	2.790	14	529	—	—	1.634	7.416
Polonia	238	148	119	436	73	532	16	226	—	—	—	—	446	1.342
URSS	2.430	1.241	1.233	4.405	273	2.173	240	3.291	30	952	—	—	4.206	12.062
Liberia	74	68	157	630	377	2.977	680	10.354	302	10.146	23	1.545	1.613	25.720
Canada	924	356	65	233	19	142	14	222	—	—	—	—	1.022	953
Stati Uniti d'America	104	62	78	271	41	308	51	809	—	—	—	—	274	1.450
Panama	1.005	364	123	496	1.357	10.150	444	6.042	22	651	2	117	2.953	17.820
Venezuela	41	31	58	227	138	1.077	42	513	—	—	—	—	279	1.848
Brasile	279	248	238	845	136	1.012	102	1.569	41	1.272	2	151	798	5.097
Argentina	57	29	17	65	4	28	10	199	1	29	—	—	89	350
Turchia	216	150	120	480	36	262	25	372	1	30	—	—	398	1.294
Libano	148	86	84	285	45	354	38	472	—	—	—	—	315	1.197
Unione Indiana	216	117	42	149	32	228	6	85	2	69	—	—	298	648
Giappone	48	48	39	142	34	244	1	10	—	—	—	—	122	444
Formosa	171	113	67	281	109	805	32	623	4	123	—	—	383	1.945
Australia	5.397	2.430	634	2.166	440	3.585	216	3.157	142	5.008	48	3.241	6.877	19.587
Altri paesi	74	48	52	181	47	365	14	168	—	—	—	—	187	762
Totale	29.513	14.409	6.548	24.048	5.897	45.555	4.207	60.966	1.101	37.757	178	11.417	47.444	194.152

(a) Cfr. corrispondente nota a pagina precedente.

COMUNICAZIONI

TAV. 443 — Servizi postali

migliaia

PAESI	1966				1967			
	CORRISPONDENZA SPEDITA (a)		PACCHI SPEDITI (b)	VAGLIA SPEDITI	CORRISPONDENZA SPEDITA (a)		PACCHI SPEDITI (b)	VAGLIA SPEDITI
	Totale	Lettere e cartoline postali			Totale	Lettere e cartoline postali		
Paesi Bassi	2.720.000	1.075.000	13.788	5.995	2.732.000	1.113.000	11.662	3.063
Germania, Rep. Fed.	9.039.900	4.529.700	304.281	36.505	8.981.200	4.532.400	290.557	32.084
Belgio	2.396.237	814.075	6.718	2.610	2.181.090	829.508	6.139	2.546
Lussemburgo	51.102	24.749	264	218	50.403	24.239	265	170
Francia	8.145.900	6.665.500	2.853	353.573	10.066.000	6.978.300	2.972	363.826
Italia	5.849.765	2.392.424	33.420	19.516	5.923.379	2.415.708	32.396	18.700
Norvegia	478.239	321.223	9.868	4.066	503.567	339.347	9.658	3.806
Svezia	1.477.476	814.400	32.021	9.830	1.472.409	799.153	31.776	8.837
Finlandia	456.498	235.777	11.957	11.957	486.707	257.477	12.609	2.105
Danimarca (d)	661.733	495.113	30.045	7.323	694.449	511.196	29.917	7.256
Regno Unito (d)	11.400.242	6.601.787	216.195	706.585	11.499.382	6.978.300	210.492	636.054
Irlanda (d)	340.075	201.000	6.673	9.919	349.475	206.500	6.551	9.249
Swizzera	1.700.080	675.245	122.687	10.267	1.689.911	694.054	123.390	10.082
Austria	1.433.082	381.142	29.503	11.141	1.368.545	336.696	29.099	10.871
Portogallo	462.388	208.005	3.321	7.819	468.042	211.652	3.474	8.007
Spagna	3.023.678	2.183.833	1.116	25.544	3.366.110	2.510.826	1.097	25.900
Grecia	280.747	219.944	885	3.314	251.538	211.070	936	3.587
RAU-Egitto	332.823	251.607	849	2.226	341.514	260.575	873	2.187
Stati Uniti d'America	74.483.389	45.031.511	1.123.913	216.065	77.220.627	46.932.255	1.138.108	204.950
Messico	979.729	601.196	2.515	4.567	1.065.145	633.822	2.414	4.127
Argentina	746.200	563.000	4.286	3.200	718.230	530.000	4.172	3.400
Turchia	435.428	291.939	2.074	7.131	430.292	280.362	2.130	7.543
Pakistan (c)	689.338	390.184	8.052	11.895	712.894	411.942	8.429	11.609

(a) Ordinaria, raccomandata e assicurata. Nella voce *corrispondenza* sono comprese le spedizioni di lettere, cartoline postali, fatture commerciali, stampe, campioni, pacchetti e la corrispondenza in franchigia sia per l'interno che per l'estero.

(b) Ordinari e assicurati.

(c) Esercizi che terminano il 30 giugno dell'anno successivo a quello indicato.

(d) Esercizi che terminano il 31 marzo dell'anno successivo a quello indicato.

TAV. 444 — Servizi telefonici

PAESI	GESTIONE (a)	APPARECCHI IN SERVIZIO (b)			CONVERSAZIONI NELL'ANNO 1967 - migliaia				
		1965	1966	1967	Nazionali			Internazionali	
					a contatore	a registrazione	a forfait		Totale
Paesi Bassi	S	2.351.544	2.515.298	2.718.792	2.201.001	2.469	---	2.203.470	15.139
Germania, Rep. Fed.	S	8.802.166	9.532.417	10.321.281	7.355.894	36.642	---	7.392.536	34.749
Belgio	S	1.557.673	1.658.355	1.746.170	842.430	230.576	---	1.073.006	15.201
Lussemburgo	S	79.744	87.040	93.767	44.126	56	---	44.182	2.248
Francia	S	6.116.700	6.554.441	6.999.621	2.460.691	445.602	---	2.906.293	19.664
Italia	S P	5.981.005	6.467.900	7.057.511	3.921.264	401.248	4.332.872	8.655.384	12.448
Norvegia	S P	907.919	945.573	987.264	706.337	59.680	2.926	768.943	2.600
Svezia (e)	S	3.386.925	3.572.630	3.757.495	4.450.046	21.105	42.753	4.513.904	5.246
Finlandia	S P	835.682	892.300	949.976	2.992.770	126.602	272	3.119.644	901
Danimarca (d)	S P	1.363.988	1.411.040	1.469.195	---	---	---	1.709.268	5.274
Regno Unito (d)	S	10.621.000	11.289.000	12.008.000	7.244.000	700.000	---	7.944.000	10.792
Irlanda (d)	S	217.102	230.000	253.446	217.000	42.000	---	259.000	3.500
Swizzera	S	2.259.077	2.395.123	2.533.684	1.389.360	68	---	1.389.428	16.195
Austria	S	1.008.693	1.087.007	1.163.194	160.073	16.478	---	176.551	8.332
Portogallo	S P	550.490	581.780	615.965	883.159	91.524	---	974.683	311
Spagna	P	2.771.616	3.053.879	3.359.029	5.817.712	158.475	---	5.976.187	1.709
Grecia	S	508.262	579.076	660.129	1.246.403	34.329	25.174	1.305.906	457
Tunisia	S	50.383	53.322	58.321	80.672	6.514	---	87.186	196
Algeria	S	139.602	143.116	148.905	103.452	8.146	---	111.598	572
Stati Uniti d'America	P	93.659.000	98.789.000	103.750.000	---	---	---	132.097.100	30.200
Messico	P	823.490	928.126	1.045.506	---	37.069	---	37.069	2.995
Argentina	S P	1.497.841	1.526.767	1.553.589	283.927	40.770	3.182.346	3.507.043	481
Pakistan	S	137.311	145.680	162.642	452.461	10.129	---	462.590	101
Unione Indiana (d)	S	860.896	926.617	1.017.990	32.160	59.000	---	91.160	100

(a) S = Telefoni gestiti dallo Stato. P = Telefoni gestiti da compagnie private.

(b) Situazione al 31 dicembre o alla fine dell'esercizio indicato.

(c) Esercizi che terminano il 30 giugno dell'anno indicato.

(d) Esercizi che terminano il 31 marzo dell'anno successivo a quello indicato.

5 — COMMERCIO CON L'ESTERO (*)

TAV. 445 — Importazioni ed esportazioni di alcuni principali Paesi (a)

milioni di unità monetarie dei rispettivi Paesi

PAESI	UNITÀ MONETARIE	IMPORTAZIONI			ESPORTAZIONI			ESP IMP × 100		
		1966	1967	1968	1966	1967	1968	1966	1967	1968
CEE										
Francia	<i>Franco (nuovo)</i>	58.453	61.108	68.838	53.746	56.171	62.576	92	92	91
Belgio-Lussemburgo	<i>Franco</i>	358.701	358.795	409.727	341.450	351.621	407.493	95	98	99
Paesi Bassi	<i>Fiorino</i>	29.024	30.182	33.639	24.443	26.381	30.195	84	87	90
Germania, Rep. Fed.	<i>Marco</i>	72.094	69.406	80.609	80.540	86.947	99.362	112	125	123
Italia	<i>Lira</i>	5.367.949	6.141.642	6.407.880	5.024.020	5.440.855	6.364.520	94	89	99
ALTRI PAESI EUROPEI										
Regno Unito	<i>Sterlina</i>	5.947	6.434	7.932	5.047	5.029	6.172	85	78	78
Norvegia	<i>Corona</i>	17.169	19.627	19.381	11.168	12.411	13.642	65	63	70
Svezia	<i>Corona</i>	23.704	24.319	26.302	22.071	23.422	25.579	93	96	97
Danimarca	<i>Corona</i>	20.738	21.943	24.181	16.949	17.660	19.788	82	80	82
Svizzera	<i>Franco</i>	16.949	17.742	19.319	14.067	15.022	17.073	83	85	88
Austria	<i>Scellino</i>	60.519	60.046	64.926	43.773	47.029	51.716	72	78	80
Spagna	<i>Peseta</i>	214.339	211.008	244.910	75.213	84.660	111.244	35	40	45
Grecia	<i>Dracma (nuova)</i>	36.686	35.589	41.751	12.180	14.856	14.033	33	42	34
Turchia	<i>Lira</i>	6.522	6.217	6.934	4.415	4.701	4.467	68	76	64
PAESI EXTRA EUROPEI										
RAU-Egitto	<i>Sterlina</i>	465	344	281	263	246	270	57	72	96
Etiopia	<i>Dollaro</i>	404	358	432	277	253	266	69	71	62
Rep. del Sud Africa (b)	<i>Rand</i>	1.646	1.921	1.881	1.206	1.356	1.501	73	71	80
Stati Uniti d'America (c)	<i>Dollaro</i>	25.360	26.733	32.992	29.884	31.147	33.982	118	117	103
Canada	<i>Dollaro</i>	10.072	10.872	12.367	10.325	11.411	13.574	103	105	110
Messico	<i>Peso</i>	20.064	21.824	24.285	14.988	14.316	15.674	75	66	65
Brasile	<i>Cruzeiro (nuovo)</i>	3.265	4.292	6.826	2.881	3.314	4.961	88	77	73
Argentina	<i>Peso</i>	234.858	364.446	409.216	316.176	462.873	478.179	135	127	117
Israele	<i>Dollaro</i>	812	747	1.062	477	518	602	59	69	57
Pakistan	<i>Rupia</i>	4.284	5.243	4.742	2.861	3.071	3.430	67	58	72
Unione Indiana	<i>Rupia</i>	20.487	21.065	18.823	11.832	12.100	13.154	58	57	70
Giappone	<i>Dollaro</i>	9.523	11.664	12.987	9.777	10.442	12.972	103	90	100
Australia (d)	<i>Dollaro</i>	2.898	3.004	3.215	2.634	2.935	2.935	91	98	91

(a) Dati desunti da: ONU, *Monthly bulletin of statistics*.

(b) Compresa l'Africa del Sud-Ovest.

(c) I valori delle importazioni sono f.o.b.

(d) Esercizi terminati il 30 giugno dell'anno indicato.

TAV. 446 — Importazioni ed esportazioni dei Paesi partecipanti all'Organizzazione per la Cooperazione e lo Sviluppo Economico (OCSE) (a)

Anno 1968 - milioni di dollari USA

PAESI	IMPORTAZIONI						ESPORTAZIONI							
	dai Paesi partecipanti			dai Paesi non partecipanti			TOTALE	verso i Paesi partecipanti			verso i Paesi non partecipanti			TOTALE
	Euro- pa	Nord America e Asia	Totale	Euro- pa orien- tale	Altri Paesi	Totale		Euro- pa	Nord America e Asia	Totale	Euro- pa orien- tale	Altri Paesi	Totale	
CEE														
Francia	37.380	7.768	45.148	2.118	14.743	16.861	62.009	42.390	7.019	49.409	2.376	12.475	14.851	64.260
Belgio-Lussemburgo	8.404	1.558	9.962	373	3.647	4.020	13.982	7.753	986	8.739	557	3.409	3.966	12.705
Paesi Bassi	5.672	863	6.535	151	1.618	1.769	8.304	6.286	878	7.164	145	852	997	8.161
Germania, Rep. Federale	6.288	1.176	7.464	175	1.654	1.829	9.293	6.413	559	6.972	179	1.190	1.369	8.341
Italia	11.927	2.744	14.671	763	4.716	5.479	20.150	15.926	3.332	19.258	945	4.640	5.585	24.843
	5.089	1.427	6.516	656	3.108	3.764	10.280	6.012	1.264	7.276	550	2.384	2.934	10.210
ALTRI PAESI														
Regno Unito	37.453	33.173	70.626	2.663	29.164	31.827	102.453	33.031	29.654	62.685	2.168	29.111	31.279	93.964
Islanda	7.171	4.046	11.217	727	7.015	7.742	18.959	5.829	2.957	8.786	534	5.502	6.036	14.822
Irlanda	93	20	113	16	9	25	138	43	21	64	12	6	18	82
Norvegia	849	121	970	25	180	205	1.175	641	92	733	3	62	65	798
Svezia	1.818	478	2.296	77	333	410	2.706	1.387	188	1.575	53	310	363	1.938
Danimarca	3.455	599	4.054	231	837	1.068	5.122	3.455	435	3.890	223	824	1.047	4.937
Svizzera	2.293	338	2.631	119	463	582	3.213	1.899	262	2.161	89	332	421	2.582
Austria	3.466	508	3.974	90	438	528	4.502	2.423	583	3.006	141	874	1.015	4.021
Portogallo	1.916	111	2.027	244	226	470	2.497	1.304	128	1.432	295	262	557	1.989
Spagna	651	79	730	15	294	309	1.039	382	94	476	7	249	256	732
Grecia	1.775	686	2.461	69	992	1.061	3.522	796	318	1.114	73	402	475	1.589
Turchia	871	183	1.054	111	227	338	1.392	274	57	331	72	65	137	468
Stati Uniti d'America	446	142	588	99	83	182	770	264	90	354	90	52	142	496
Canada	9.829	12.961	22.790	197	10.005	10.202	32.992	10.610	10.860	21.470	216	12.296	12.512	33.982
Giappone	1.524	8.713	10.237	71	1.131	1.202	11.439	2.106	9.090	11.196	127	1.233	1.360	12.556
	1.296	4.188	5.484	572	6.931	7.503	12.987	1.618	4.719	6.097	233	6.642	6.875	12.972
Totale	74.833	40.941	115.774	4.781	43.907	48.688	164.462	75.421	36.673	112.094	4.544	41.586	46.130	158.224

(*) I dati si riferiscono in genere al commercio speciale ed al valore delle sole merci (compreso l'argento) esclusi l'oro e le monete d'oro e d'argento. Fanno eccezione alcuni Paesi, i quali comprendono i valori relativi all'oro ed escludono quelli relativi all'argento; la percentuale di tali valori rispetto all'ammontare complessivo del movimento risulta però, in ogni caso, minima. Per la Danimarca, l'Irlanda, l'Unione Indiana, il Pakistan, l'Etiopia, la Repubblica

del Sud Africa, il Brasile (solo importazioni), il Messico e l'Australia i dati si riferiscono al commercio generale; per il Regno Unito al commercio generale (importazioni) ed ai prodotti nazionali (esportazioni).

(a) Dati desunti da: OCSE, *Foreign trade statistical bulletin*, Serie A.

6 — MONETA E PREZZI

TAV. 447 — Moneta (a)

31 dicembre 1968, salvo diversa indicazione

UM — Unità monetaria dei singoli Paesi

PAESI	UNITÀ MONETARIE	PARITÀ AL 17 MARZO 1969 <i>g di oro fino per 100 UM</i>	MEDIA DEI CAMBI UFFICIALI AL MARZO 1969 <i>UM per Lit (b)</i>	CIRCOLAZIONE E RISERVE			TOTALE DEPOSITI <i>miliardi di UM</i>	POSIZIONE LORDA PRESSO IL FMI AL 31 MARZO 1969 (e) <i>miliardi di \$</i>	SAGGI UFFICIALI DI SCONTO AL 31 MARZO 1969 <i>% annuo</i>
				Circola- zione <i>miliardi di UM</i>	Riserve <i>miliardi di \$ (c)</i>	% riserve su circola- zione <i>(d)</i>			
OCM									
Paesi Bassi	<i>Fiorino</i>	24,55	173,25	21,66	1.966	32,86	48,91	974	5,00
Germania, Rep. Fed.	<i>Marco</i>	22,22	156,37	(f) 85,90	8.422	39,22	(f) 235,50	2.554	3,00
Belgio-Lussemburgo	<i>Franco</i>	1,78	12,50	376,60	1.886	25,04	332,30	644	4,50
Francia	<i>Nuovo Franco</i>	18,00	126,77	215,68	4.200	9,62	192,41	986	6,00
Italia	<i>Lira</i>	(g) 0,142	1,00	21.061	(b) 3.882	11,52	31.775	1.416	3,50
ALTRI PAESI EUROPEI									
Norvegia	<i>Corona</i>	12,44	88,00	14,13	631	31,89	30,60	222	3,50
Svezia	<i>Corona</i>	17,18	121,57	19,44	651	17,31	41,45	366	6,00
Finlandia	<i>Markka</i>	21,16	149,63	2,67	354	55,69	13,87	156	7,00
Danimarca	<i>Corona</i>	11,85	83,73	24,86	363	10,95	43,01	208	7,00
Islanda	<i>Corona</i>	1,010	7,14	2,89	25	76,12	10,35	11	5,25
Regno Unito	<i>Sterlina</i>	213,28	1.503,08	15,65	2.422	6,50	12,75	469	8,00
Irlanda	<i>Sterlina</i>	213,28	1.503,08	0,36	497	57,98	0,66	133	8,75
Svizzera	<i>Franco</i>	(h) 20,67	146,19	36,88	3.932	45,63	94,23	—	3,00
Austria	<i>Scellino</i>	3,42	24,29	61,29	1.350	57,27	144,81	335	3,75
Spagna	<i>Peseta</i>	1,27	9,01	(f) 588	1.095	13,04	(f) 1.196,4	250	5,10
PAESI EXTRAEUROPPEI									
RAU-Egitto	<i>Sterlina</i>	255,19	1.445,42	0,72	149	7,24	0,55	107	5,00
Canada	<i>Dollaro</i>	82,20	583,59	13,56	2.835	22,58	24,13	961	7,00
Stati Uniti d'America	<i>Dollaro</i>	88,87	628,44	203,8	14.420	7,08	353,8	6.481	5,50
Messico	<i>Peso</i>	7,11	50,27	(i) 36,51	524	17,94	(i) 35,75	403	4,50
Guatemala	<i>Quetzal</i>	88,87	628,44	0,16	66	41,25	0,21	21	—
Honduras	<i>Lempira</i>	44,43	314,22	0,13	29	44,02	0,17	24	(l) 3,00
Costarica	<i>Colón</i>	13,41	94,86	0,89	21	15,64	0,86	19	4,00
Cile	<i>Escudo</i>	(h) 11,04	(m) 78,07	4,482	208	37,36	5,816	46	19,09
Pakistan	<i>Rupia</i>	18,66	131,52	10,99	252	10,91	10,45	127	5,00
Unione Indiana	<i>Rupia</i>	11,85	83,50	53,87	682	9,50	44,75	470	5,00
Giappone	<i>Yen</i>	0,247	1,75	15,155	2.617	6,22	35.559	1.011	5,84
Australia	<i>Dollaro</i>	99,53	701,42	4,75	1.315	24,64	12,57	735	(n) 5,00
Nuova Zelanda	<i>Dollaro</i>	99,53	703,46	0,78	76	8,67	0,80	136	7,00

(a) Dati desunti dall'IMF, *International financial statistics* maggio 1969. Per la circolazione si riporta dalla fonte citata il dato corrispondente alla voce *money*, costituita fondamentalmente dalla circolazione monetaria (*currency*) e dai depositi disponibili (*deposits money*). I depositi disponibili comprendono generalmente: i depositi in c/c, sia quelli ordinari che postali e gli assegni circolari. I depositi a risparmio (i quali corrispondono alla voce *quasi money*) aggiunti a quelli disponibili danno i depositi complessivi sopra riportati. Per l'Italia i dati relativi alla circolazione sono stati ottenuti sommando alla circolazione della Banca d'Italia e del Tesoro — al netto delle proprie giacenze e della cassa contante delle aziende di credito — i depositi disponibili, a loro volta comprensivi dei depositi del settore privato presso la Banca d'Italia.

(b) Dati comunicati dall'Ufficio Italiano Cambi.

(c) Oro e valute convertibili.

(d) La copertura della circolazione mediante le riserve è stata determinata esprimendo i dollari delle riserve in unità monetaria del paese considerato, in base al cambio ufficiale.

(e) La posizione lorda è composta dalla quota presso il FMI che determina il diritto di voto e la limitazione all'uso delle risorse del del Fondo stesso e dalle posizioni della riserva del Fondo.

(f) I dati si riferiscono al mese di novembre 1967.

(g) Decreto legge 28 gennaio 1960, n. 14.

(h) In base alla parità aurea del dollaro.

(i) I dati si riferiscono al mese di settembre 1967.

(l) Tasso di anticipazione.

(m) Cambio commerciale.

(n) Tasso di rendimento dei titoli di Stato a breve termine, che nel Paese viene assunto come indicazione del costo del denaro.

TAV. 448 — Numeri indici dei prezzi all'ingrosso e dei prezzi al consumo (a)

BASE: 1963 = 100 (salvo diversa indicazione)

PAESI	INDICI DEI PREZZI ALL'INGROSSO			INDICI DEI PREZZI AL CONSUMO					
	1966	1967	1968	Indici generali			Generi alimentari		
				1966	1967	1968	1966	1967	1968
Paesi Bassi	115	115	116	116	120	125	117	119	122
Germania, Rep. Federale	105	104	99	110	111	113	109	109	108
Belgio	108	107	107	113	116	119	115	118	120
Lussemburgo	—	—	—	110	113	115	104	105	109
Francia	105	105	106	109	112	117	109	111	114
Italia	107	106	107	113	117	119	113	115	115
Norvegia	110	112	113	114	119	123	115	120	124
Svezia	112	112	113	116	121	123	118	122	123
Finlandia	115	118	131	120	127	138	123	130	144
Danimarca	109	110	114	114	122	132	113	123	134
Regno Unito	108	107	116	113	115	121	110	113	118
Irlanda	113	116	123	115	119	125	113	116	122
Svizzera	104	104	104	112	116	119	109	100	100
Austria	105	107	108	111	116	119	112	104	105
Portogallo	108	112	117	112	119	126	118	120	125
Spagna	116	117	120	129	137	144	127	132	138
Grecia	108	109	109	109	111	111	112	112	112
Tunisia	122	127	131	115	119	122	117	121	124
RAU-Egitto	122	130	127	130	131	147	145
Repubblica del Sud Africa	110	112	114	110	114	116	115	119	121
Canada	106	108	110	108	112	117	111	112	116
Stati Uniti d'America	106	106	109	106	109	114	109	110	114
Messico	108	111	113	111	114	116	112	115	118
Venezuela	109	111	112	103	102	103	108	106	108
Colombia	149	159	169	146	158	167	150	158	164
Perù	—	—	—	141	110	131	148	111	130
Bolivia	—	—	—	121	116
Brasile	396	497	616	444	576	715	437	539	650
Cile	230	274	358	231	273	346	238	273	343
Uruguay	—	—	—	389	736	390	767
Turchia	113	119	116	133	141	115	132	139
Iraq	—	—	—	99	101	103	101	103	104
Iran	106	107	106	107	108	108	110	110
Unione Indiana	138	160	158	137	156	160	141	164	170
Thailandia	110	119	107	111	113	112	120	124
Repubblica del Vietnam	145	193	210	194	279	358	237	363	487
Filippine	112	117	120	145	155	156	148	168	161
Indonesia	—	—	—	9.502	25.612	57.712	9.374	26.294	62.876
Giappone	103	105	106	116	121	128	117	123	131
Australia	110	113	113	110	113	116	112	117	120
Nuova Zelanda	107	107	114	110	117	122	111	119	123

(a) Gli indici dei vari Paesi non risultano comparabili, sia per la varia struttura merceologica, sia per i differenti criteri di elaborazione dei prezzi delle merci considerate nel calcolo degli indici.

Prezzi all'ingrosso: gli indici per il Messico, la Thailandia e la Rep. del Vietnam si riferiscono alla sola capitale; per le Filippine alla città di Manila; per il Regno Unito e l'Australia alle materie prime (basic materials). Per l'Austria: dal gennaio 1966, base: 1964 = 100. Per la Germania, Rep. Federale dal 1968, l'indice non è confrontabile con i precedenti per il diverso sistema di tassazione dei prodotti.

Prezzi al consumo: gli indici del Portogallo, Tunisia, RAU-Egitto, Messico, Venezuela, Colombia, Cile, Bolivia, Uruguay, Iraq, Rep. del Vietnam, Filippine e Indonesia si riferiscono alla sola capitale; per il Brasile e la Turchia rispettivamente alle città di San Paolo e Istanbul,

per il Perù e la Thailandia rispettivamente alle città di Lima, Callao e Bangkok, Thouburi. Gli indici del Lussemburgo, relativi all'alimentazione, a partire dall'anno 1966, sono riferiti alla base 1965 = 100; quelli della Danimarca, a partire dall'anno 1965, sono riferiti alla base 1964 = 100; quelli della Svizzera a partire dall'ottobre 1966, sono riferiti alla base 1967 = 100; quelli dell'Austria, relativi alla alimentazione, a partire dal gennaio 1967, sono riferiti alla base 1966 = 100; quelli del Perù a partire dal gennaio 1967, sono riferiti alla base 1966 = 100; quelli delle Filippine a partire dal 1964, sono riferiti alla base 1961 = 100.

Dati desunti da: ONU, *Bulletin mensuel de statistique*. Giugno 1969.

7 — PUBBLICA AMMINISTRAZIONE (*)

TAV. 449 — Spese ed entrate di bilancio

Anno solare salvo diversa indicazione

PAESI	UNITÀ MONETARIA (Millions)	1966			1967			1968		
		Spese	Entrate	Avanzo o disa- vanzo	Spese	Entrate	Avanzo o disa- vanzo	Spese	Entrate	Avanzo o disa- vanzo
EUROPA										
Paesi Bassi	Guiders	18.008	16.456	— 1.552	20.072	18.248	— 1.824	23.278	20.725	— 2.553
Germania (Rep. Fed.) . .	Deutsche Mark	188.970	180.480	— 8.490	198.830	184.930	— 13.900	273.874	242.637	— 31.237
Belgio	Francs	229.438	201.315	— 28.123	258.313	224.326	— 33.987	365.877	331.111	— 34.766
Francia	Francs	114.000	108.872	— 5.128	122.544	115.161	— 7.383	148.533	140.000	— 8.533
Italia (a)	Lire	8.444,2	7.552,3	— 891,9	8.183,3	8.075,7	— 107,6	9.324,2	8.692,6	— 631,6
Norvegia	Kroner	11.755,7	11.397,4	— 358,3	13.357,4	12.726,3	— 631,1	14.853,3	13.623,5	— 1.229,8
Svezia (e)	Kronor	29.569	29.217	— 352	33.314	31.728	— 1.586	36.587	34.636	— 1.951
Finlandia	Marks	6.657	6.349	— 308	7.370	7.289	— 81	8.610	8.656	+ 46
Danimarca (d)	Kroner	14.357	15.100	+ 743	16.571	17.789	+ 1.218	19.331	19.420	+ 89
Regno Unito	Pounds	12.194	11.656	— 538	14.359	12.738	— 1.621	16.500	15.000	— 1.500
Irlanda (d)	L	318,3	259,5	— 58,8	335,6	295,5	— 40,1	380,8	332,1	— 48,7
Svizzera	Francs	5.682,9	5.687,6	+ 4,7	5.873,8	5.717,8	— 156,0	6.498,4	6.318,5	— 179,9
Austria	Schillings	73.664	72.593	— 1.071	82.028	76.261	— 5.767	87.412	82.894	— 4.518
Jugoslavia (a)	Dinars	1.715,3	1.764,9	+ 49,6	1.563,6	1.679,5	+ 115,9	1.715,3	1.715,3	0
Spagna	Pesetas	185.412,1	185.282,3	— 129,8	216.984,0	213.348,2	— 3.635,8	216.984,0	216.984,0	0
Polonia (a)	Zlotysl	327,9	308,8	— 9,1	316,1	316,8	+ 0,7	309,2	308,7	— 0,5
Ungheria	Forints	97.109	96.478	— 631	140.648	142.144	+ 1.496	138.682	137.282	— 1.400
Bulgaria	Leva	3.688	3.702	+ 14	4.064	4.079	+ 15	4.401	4.411	+ 10
Russia	Rubles	105.600	106.300	+ 700	110.000	110.200	+ 200	123.600	123.900	+ 300
AFRICA										
RAU-Egitto (e)	Pounds	860,6	625,8	— 234,8	948,0	591,8	— 356,2	1.113,2	554,4	— 558,8
Liberia	Dollars	62,1	46,7	— 15,4	63,8	48,1	— 15,7	62,1	62,1	0
Ghana	New cedis	268,9	230,9	— 38,0	302,3	241,5	— 60,8	359,2	294,1	— 65,1
Togo (d)	CFA francs	6.264,8	4.953,0	— 1.311,8	6.470,0	6.251,3	— 218,7	6.192,1	5.893,1	— 299,0
Sudan (e)	Pounds	94,4	75,2	— 19,2	104,9	86,0	— 18,9	111,5	91,9	— 19,6
Etiopia	Dollars èthio- piens	473,4	435,0	— 38,4	498,5	426,0	— 72,5	555,2	500,0	— 55,2
Chenia (e)	Pounds	72,8	58,1	— 14,7	81,4	66,4	— 15,0	90,3	71,4	— 18,9
Rodesia del Sud	Pounds	132,5	75,5	— 57,0	108,6	77,0	— 31,6	104,2	91,3	— 12,9
Rep. del Sud Africa (d) . .	Rand	1.498,3	1.248,7	— 249,6	1.724,3	1.376,0	— 348,3	1.893,4	1.526,8	— 366,6
AMERICA										
Canada	Dollars	9.645	9.809	+ 164	10.887	10.631	— 256	10.631	10.631	0
Stati Uniti d'America (e) .	Dollars	134.654	130.864	— 3.790	158.352	149.562	— 8.790	178.862	153.676	— 25.186
Messico	Pesos	28.031,7	24.461,3	— 3.570,4	21.519,4	21.509,0	— 10,4	21.519,4	21.519,4	0
Honduras	Lempiras	125,9	120,9	— 5,0	136,9	128,6	— 8,3	180,2	137,7	— 42,5
Venezuela	Bolivares	7.659	7.751	+ 92	8.324	8.539	+ 215	8.730	8.905	+ 175
Colombia	Pesos	6.094,0	6.455,9	+ 361,9	7.111,3	7.294,6	+ 183,3	7.195,9	7.006,8	— 189,1
Perù	Soles	22.829	18.196	— 4.623	25.001	19.277	— 5.724	27.369	29.678	+ 2.309
Brasile (a)	Cruzeiros	6.136,1	4.974,4	— 1.161,7	8.170,6	5.493,2	— 2.677,4	13.590,8	11.744,4	— 1.846,4
Argentina	Pesos	597.760,2	421.003,5	— 176.756,7	620.475,2	510.510,2	— 109.965,0	956.962,7	843.450,4	— 113.512,3
ASIA										
Turchia (b)	Lira	16.475	15.784	— 691	18.813	17.861	— 952	17.861	17.861	0
Iraq (d)	Iraqi dinars	246,5	223,2	— 23,3	236,5	213,4	— 23,1	370,7	281,7	— 89,0
Iran (c)	Rials	99.900	95.200	— 4.700	108.800	97.300	— 11.500	137.100	108.400	— 28.700
Libano	Pounds	547,7	524,3	— 23,4	591,4	520,6	— 70,8	648,5	571,3	— 77,2
Israele (d)	Israeli pounds	3.471,9	2.961,6	— 510,3	4.098,5	5.169,7	+ 1.071,2	5.639,8	3.966,5	— 1.673,3
Giordania (d)	Dinars	46.988	26.732	— 20.256	69.030	37.262	— 31.768	84.651	18.500	— 66.151
Pakistan (e)	Rupees	7.498,7	4.749,7	— 2.749,0	8.134,2	5.716,0	— 2.418,2	8.870,7	6.064,0	— 2.806,7
India (d)	Rupees	40.897	28.536	— 12.361	47.767	30.559	— 17.208	47.554	31.708	— 15.846
Birmania (f)	Kyats	1.409,6	1.825,4	+ 415,8	1.481,6	1.434,9	— 46,7	1.520,4	1.484,1	— 36,3
Thailandia (f)	Baht	13.557,9	12.513,3	— 1.044,6	16.880,2	14.591,5	— 2.288,7	21.130,0	16.080,4	— 5.049,6
Filippine (e)	Pesos	2.227,7	1.867,7	— 360,0	2.531,0	2.339,1	— 191,9	2.712,1	2.576,2	— 135,9
Malaysia	Malaysian dol- lars	2.362,5	1.680,2	— 682,3	2.626,7	1.805,9	— 820,8	2.684,9	1.832,0	— 852,9
Giappone (a) (d)	Yen	4.465	4.465	—	5.259	5.044	— 215	6.387	5.970	— 417
OCEANIA										
Australia (e)	Australian dol- lars	4.358	4.478	+ 120	4.870	4.740	— 130	5.432	5.232	— 200

(*) Dati desunti dallo Statistical Yearbook 1968 dell'ONU.

(a) Dati in miliardi.

(b) L'esercizio finanziario si chiude al 28 Febbraio di ciascun anno.

(c) L'esercizio finanziario si chiude al 28 Marzo di ciascun anno.

(d) L'esercizio finanziario si chiude al 31 Marzo di ciascun anno.

(e) L'esercizio finanziario si chiude al 30 Giugno di ciascun anno.

(f) L'esercizio finanziario si chiude al 30 settembre di ciascun anno.

8 — CONSUMI

TAV. 450 — Consumi alimentari in alcuni Paesi

Anno 1966-67 (a)

A — PRINCIPALI GENERI ALIMENTARI — *Pro-capite annuo — chilogrammi*

PAESI	CEREALI (b)	PATATE	ORTAGGI	FRUTTA FRESCA (c)	CARNE	UOVA	LATTE INTERO	GRASSI ED OLII (d)
O.E.E.								
Paesi Bassi	71	89	69	77	56	12	151	33
Germania, Rep. Fed.	71	109	61	103	68	14	93	27
Belgio e Lussemburgo	80	119	76	59	65	14	104	30
Francia	86	101	128	69	81	11	114	24
Italia	131	44	157	113	39	9	68	18
ALTRI PAESI								
Norvegia	75	100	39	57	41	10	184	23
Svezia	65	93	41	63	52	12	169	22
Danimarca	73	101	43	56	64	12	148	28
Regno Unito	75	101	62	45	69	16	147	23
Irlanda	98	131	63	42	74	16	240	18
Svizzera	84	60	83	93	67	11	147	22
Austria	98	77	70	87	64	15	157	20
Portogallo	113	87	174	75	26	4	34	20
Spagna	106	110	135	94	32	11	64	24
Grecia	127	46	134	146	38	10	71	20
Canadà	66	81	77	59	88	14	152	21
Stati Uniti d'America	64	44	89	46	88	18	133	22

B — PROTEINE GRASSI E CALORIE — *Pro-capite giornaliero*

PAESI	PROTEINE — grammi						GRASSI grammi	CALORIE numero
	animali				vegetali	TOTALE		
	Uova e carne	Latte e latticini	Altre	Totale				
O.E.E.								
Paesi Bassi	27	24	2	53	31	84	153	3.170
Germania, Rep. Fed.	29	19	3	51	29	80	135	2.910
Belgio-Lussemburgo	28	18	5	51	37	88	144	3.090
Francia	33	21	6	60	41	101	139	3.100
Italia	18	15	2	35	50	85	87	2.860
ALTRI PAESI								
Norvegia	17	23	10	50	32	82	131	2.980
Svezia	22	24	8	54	26	80	132	2.890
Danimarca	26	25	10	61	30	91	156	3.230
Regno Unito	28	21	4	53	35	88	104	3.200
Irlanda	29	26	3	58	35	93	136	3.450
Svizzera	27	23	3	53	35	88	139	3.170
Austria	28	20	1	49	37	86	119	2.950
Portogallo	12	5	13	30	45	75	81	2.570
Spagna	15	9	7	31	50	81	102	2.900
Grecia	17	19	6	42	57	99	100	2.910
Canadà	38	23	3	64	32	96	145	3.170
Stati Uniti d'America	40	21	3	64	26	90	147	3.090

(a) Fonte: OCDE.

(b) Panificabili e secondari espressi in farina.

(c) Compresi gli agrumi.

(d) Espressi in contenuto grasso.

9 — BILANCI ECONOMICI NAZIONALI (*)

TAV. 451 — Conto generale della produzione nazionale nel 1966

A — VALORI IN UNITÀ MONETARIE DEI SINGOLI PAESI

milioni, salvo diversa indicazione

PAESI	USCITE (risorse)				TOTALE	ENTRATE (impieghi)		
	Reddito nazionale		Ammor- tamenti	Impor- tazioni		Consumi	Investi- menti lordi	Esportazioni
	Totale	Pro-capite (a)						
Europa								
CEE								
Paesi Bassi	68.620	5.509	6.520	35.900	111.040	55.460	20.150	35.430
Germania, Rep. Fed.	426.100	7.140	52.200	96.500	574.800	348.600	123.200	103.000
Belgio	822.300	86.304	84.100	355.200	1.261.600	709.500	201.500	350.600
Francia	454.100	9.192	46.400	74.100	574.600	385.400	113.500	75.700
Italia miliardi	36.460	686.254	3.369	6.317	46.146	31.082	7.670	7.394
ALTRI PAESI EUROPEI								
Norvegia	47.478	12.651	6.699	23.684	77.861	38.829	16.561	22.471
Svezia (b)	110.335	14.131	27.727	138.062	85.168	26.114	26.780
Finlandia	24.920	5.734	2.614	6.496	34.030	20.358	7.815	5.857
Islanda	21.423	109.301	2.500	9.570	33.493	17.270	7.003	9.220
Danimarca	70.655	14.729	6.241	23.815	100.711	60.791	17.255	22.665
Regno Unito	34.692	634	2.920	7.760	45.372	30.507	6.844	8.021
Irlanda	970	336	77	429	1.476	874	203	399
Austria	232.000	31.824	28.500	72.900	333.400	191.300	76.100	66.000
Svizzera	57.895	9.651	6.580	20.080	84.555	45.285	17.510	21.760
Spagna miliardi	1.380	43.300	94	233	1.707	1.151	388	168
Portogallo	110.900	11.880	6.100	36.600	153.600	101.900	19.400	32.300
Grecia	185.900	21.681	11.600	42.200	239.700	161.500	50.800	27.400
Malta	61	192	2	44	107	52	15	40
Africa								
Tunisia	472	106	17	187	676	424	132	120
Rep. del Sud Africa	7.755	424	784	2.291	10.830	6.491	2.126	2.213
America								
Canada	51.366	2.562	6.555	14.211	72.132	43.245	15.854	13.033
Stati Uniti d'America	683.100	3.469	73.200	38.000	794.300	612.400	138.900	43.000
Portorico (c)	3.105	1.164	255	2.541	5.901	3.079	946	1.876
Guatemala	1.316	288	64	292	1.672	1.232	174	266
Honduras	1.031	436	42	364	1.437	956	159	322
Costarica	3.897	2.529	252	1.427	5.576	3.533	961	1.082
Panama	634	493	63	296	993	578	155	260
Venezuela	32.248	3.571	3.483	11.116	46.847	28.186	7.696	10.965
Equador (d)	21.291	3.998	1.113	4.289	26.693	22.925	3.768
Bolivia	7.486	1.997	446	2.153	10.085	7.005	1.271	1.809
Cile	22.035	2.510	2.301	4.016	28.352	20.213	4.402	3.737
Asia								
Ceylon	7.820	684	382	2.199	10.401	7.365	1.162	1.874
Filippine	20.742	620	2.044	4.339	27.125	17.795	4.562	4.768
Giappone miliardi	30.501	308.527	4.591	3.666	38.758	22.626	11.967	4.165
Rep. di Corea miliardi	988	33.968	58	211	1.257	911	223	123
Formosa	118.170	9.224	7.840	27.449	153.459	98.430	28.879	26.150
Oceania								
Australia (c)	20.356	1.764	1.871	4.153	26.380	16.505	6.273	3.602
Nuova Zelanda (c)	3.655	1.366	283	1.020	4.958	3.017	1.058	883

(*) I dati riportati nelle tavole devono essere interpretati come più o meno grossolanamente indicativi della situazione comparativa dei Paesi, nei limiti consentiti dall'attuale metodologia statistica. Per le Tavv. 451, 452 e 453 i dati sono stati desunti, ad eccezione di quelli riguardanti l'Italia, dalle pubblicazioni dell'ONU.

(a) Unità monetarie.

(b) Il dato della prima colonna corrisponde al reddito lordo.

(c) Dati per anno fiscale.

(d) Gli investimenti lordi sono compresi nei consumi.

Segue Tav. 451 — *Conto generale della produzione nazionale nel 1966*

B — VALORI RIDOTTI IN MILIARDI DI LIRE ITALIANE (a)

PAESI	USCITE (risorse)				TOTALE	ENTRATE (impieghi)		
	Reddito nazionale		Ammortamenti	Importazioni		Consumi	Investimenti lordi	Esportazioni
	Totale	Pro-capite migl. di lire						
Europa								
CEE								
Paesi Bassi	11.853	952	1.126	6.202	19.181	9.580	3.481	6.120
Germania, Rep. Fed.	66.482	1.114	8.145	15.056	89.683	54.390	19.222	16.071
Belgio	10.297	1.081	1.053	4.448	15.798	8.885	2.523	4.390
Francia	57.837	1.171	5.910	9.438	73.185	49.087	14.456	9.642
Italia	36.460	686	3.369	6.317	46.146	31.082	7.670	7.394
ALTRI PAESI EUROPEI								
Norvegia	4.139	1.103	584	2.064	6.787	3.384	1.444	1.959
Svezia (b)	13.319	1.706	3.347	16.666	10.281	3.152	3.233
Finlandia	4.830	1.042	507	1.259	6.596	3.946	1.515	1.135
Islanda	310	1.582	36	139	485	250	101	134
Danimarca	6.371	1.328	563	2.148	9.082	5.482	1.556	2.044
Regno Unito	60.479	1.105	5.090	13.528	79.097	53.183	11.931	13.983
Irlanda	1.691	586	134	748	2.573	1.524	354	695
Austria	5.599	768	688	1.759	8.046	4.617	1.836	1.593
Svizzera	8.372	1.396	951	2.904	12.227	6.548	2.532	3.147
Spagna	14.342	656	977	2.422	17.741	11.962	4.033	1.746
Portogallo	2.389	256	131	788	3.308	2.194	418	696
Grecia	3.867	449	241	878	4.986	3.359	1.057	570
Malta	106	334	3	77	186	90	26	70
Africa								
Tunisia	567	127	20	224	811	509	158	144
Rep. del Sud Africa	6.731	368	681	1.989	9.401	5.634	1.846	1.921
America								
Canada	29.793	1.486	3.803	8.242	41.838	25.083	9.196	7.559
Stati Uniti d'America	426.323	2.165	45.684	23.716	495.723	382.199	86.688	26.836
Portorico (c)	1.938	727	159	1.586	3.683	1.922	590	1.171
Guatemala	821	179	40	182	1.043	769	108	166
Honduras	322	136	13	113	448	298	50	100
Costarica	368	239	24	134	526	333	91	102
Panama	396	308	39	185	620	361	97	162
Venezuela	4.574	507	494	1.577	6.645	3.998	1.092	1.555
Equador (d)	731	137	38	147	916	787	129
Bolivia	393	105	24	113	530	368	67	95
Cile	3.464	395	362	631	4.457	3.178	692	587
Asia								
Ceylon	1.025	90	50	288	1.363	965	152	246
Filippine	3.336	100	329	698	4.363	2.862	734	767
Giappone	52.512	531	7.904	6.312	66.728	38.954	20.603	7.171
Rep. di Corea	2.283	78	134	488	2.905	2.106	515	284
Formosa	1.839	144	122	427	2.388	1.532	449	407
Oceania								
Australia (c)	14.116	1.223	1.297	2.880	18.293	11.445	4.350	2.498
Nuova Zelanda (c)	3.172	1.185	246	885	4.303	2.619	918	766

(a) I valori espressi nelle monete dei vari Paesi dipendono dalle caratteristiche strutturali economiche dei Paesi stessi, per cui, ad esempio, in generale nei Paesi economicamente più progrediti il livello dei prezzi ad una certa epoca risulta, a parità di altre condizioni, più alto di quanto non sia in altri Paesi. Il ragguaglio di tali valori in lire italiane è stato effettuato in base al cambio ufficiale delle singole monete rispetto al dollaro e di questo rispetto alla lira, procedimento che non elimina l'effetto delle circostanze suddette, anche perchè il livello ufficiale dei cambi risulta più o meno divergente da quello economico determinato in base ai poteri d'acquisto delle monete. Altra notevole causa che impone cautela nei confronti internazionali del reddito deriva dal fatto che vari servizi in alcuni

Paesi generalmente progrediti vengono prestati da imprese e quindi sono compresi nei redditi dei Paesi stessi, mentre in altri essi sono in generale o in gran parte a carattere familiare, non retribuiti, e quindi esclusi dal computo del reddito. Altre cause di divergenza possono risultare dalle diversità di criterio di stima di alcuni aggregati (ad esempio quello degli ammortamenti) i quali si riflettono nell'ammontare dei redditi.

Per varie categorie di beni e servizi, confronti più precisi possono effettuarsi in base alle quantità fisiche, come ad esempio per i generi alimentari.

(b), (c), (d) Cfr. corrispondenti note a pagina precedente.

TAV. 452 — Distribuzione del reddito nazionale (a)

VALORI IN UNITÀ MONETARIE DEI SINGOLI PAESI - milioni, salvo diversa indicazione

PAESI	1965					1966				
	Redditi			Percentuali del redditi		Redditi			Percentuali del redditi	
	da lavoro dipendente	altri	Totale	da lavoro dipendente	altri	da lavoro dipendente	altri	Totale	da lavoro dipendente	altri
Europa										
OME										
Paesi Bassi	36.300	20.370	56.670	64,1	35,9	40.710	20.690	61.400	66,3	33,7
Germania, Rep. Federale	225.800	117.800	343.600	65,7	34,3	243.000	119.400	362.400	67,1	32,9
Belgio	411.100	264.700	675.800	60,8	39,2	452.500	263.000	715.500	63,2	36,8
Francia	225.700	124.000	349.700	64,5	35,5	244.900	131.100	376.000	65,1	34,9
Italia miliardi	16.937	12.728	29.665	57,1	42,9	18.134	14.101	32.235	56,3	43,7
ALTRI PAESI EUROPEI										
Norvegia	25.177	13.406	38.583	65,3	34,7	27.660	14.009	41.669	66,4	33,6
Svezia (b)	63.969	26.170	90.139	71,0	29,0	70.579	25.976	96.555	73,1	26,9
Finlandia	12.724	7.836	20.560	61,9	38,1	13.928	7.958	21.886	63,6	36,4
Danimarca	34.804	20.310	55.114	63,1	36,9	38.800	21.096	59.896	64,8	35,2
Regno Unito	21.089	7.412	28.501	74,0	26,0	22.437	7.217	29.654	75,7	24,3
Irlanda	471	324	795	59,2	40,8	506	315	821	61,6	38,4
Austria	118.400	63.100	181.500	65,2	34,8	130.700	65.100	195.800	66,8	33,2
Svizzera	32.090	18.055	50.145	64,0	36,0	34.485	19.455	53.940	63,9	36,1
Spagna	598.300	518.700	1.117.000	53,6	46,4	699.800	571.300	1.271.100	55,1	44,9
Malta (b)	26	23	49	53,1	46,9	28	26	54	51,9	48,1
Africa										
Rhodesia del Sud	195	143	338	57,7	42,3	200	135	335	59,7	40,3
Rep. del Sud Africa	4.042	2.539	6.581	61,4	38,6	4.491	2.731	7.222	62,2	37,8
America										
Canada	26.620	12.035	38.655	68,9	31,1	29.945	12.961	42.906	69,8	30,2
Stati Uniti d'America	395.300	171.000	566.300	69,8	30,2	437.300	183.700	621.000	70,4	29,6
Portorico (c)	1.806	719	2.525	71,5	28,5	1.993	782	2.775	71,8	28,2
Costarica	1.700	1.553	3.253	52,3	47,7	1.865	1.609	3.474	53,7	46,3
Honduras	456	432	888	51,4	48,6	480	461	941	51,0	49,0
Nicaragua	2.833	675	3.508	80,8	19,2	2.969	708	3.677	80,7	19,3
Guatemala	570	583	1.153	49,4	50,6	606	605	1.211	50,0	50,0
Panama	366	164	530	69,1	30,9	401	180	581	69,0	31,0
Venezuela	16.391	12.488	28.879	56,8	43,2	17.374	12.497	29.871	58,2	41,8
Bolivia	2.660	3.674	6.334	42,0	58,0	2.986	3.883	6.869	43,5	56,5
Asia										
Ceylon	3.370	3.644	7.014	48,0	52,0	3.500	3.733	7.233	48,4	51,6
Giappone miliardi	13.850	10.635	24.485	56,6	43,4	15.921	12.239	28.160	56,5	43,5
Repubblica di Corea	219.680	493.380	713.060	30,8	69,2	292.780	609.080	901.860	32,5	67,5
Formosa	42.992	48.899	91.891	46,8	53,2	48.457	53.402	101.859	47,6	52,4
Oceania										
Australia (c)	10.582	6.045	16.627	63,6	36,4	11.509	6.674	18.183	63,3	36,7
Nuova Zelanda (c)	1.917	1.301	3.218	59,6	40,4	2.093	1.299	3.392	61,7	38,3

(a) Reddito nazionale al costo dei fattori. Gli altri redditi comprendono anche i redditi misti da capitale e lavoro.

(b) Negli altri redditi sono compresi gli ammortamenti.

(c) Dati per anno fiscale.

TAV. 453 — Prodotto lordo e mezzi di finanziamento degli investimenti e delle importazioni

DISTRIBUZIONI PERCENTUALI — ANNO 1966

PAESI	PRODOTTO LORDO TOTALE			FINANZIAMENTO DEGLI INVESTIMENTI LORDI			FINANZIAMENTO DELLE IMPORTAZIONI		
	Agri- cultura, foreste e pesca	Attività industriali	Altre attività	Risparmio	Ammor- tamenti	Eccedenza corrente netta con l'estero (a)	Esporta- zioni	Trasfe- rimenti correnti netti	Eccedenza corrente netta con l'estero (b)
Europa									
ONU									
Paesi Bassi	7,5	41,4	51,1	64,4	32,4	3,2	98,7	— 0,5	1,8
Germania, Rep. Federale (c) . .	4,2	51,9	43,9	58,6	42,4	— 1,0	106,7	— 5,5	— 1,2
Belgio	5,8	41,3	52,9	55,7	41,7	2,6	98,7	— 0,2	1,5
Francia (c)	7,3	46,4	46,3	55,6	40,9	3,5	102,3	— 7,7	5,4
Italia	14,4	42,8	42,8	73,7	43,9	— 17,6	117,0	4,4	— 21,4
ALTRI PAESI EUROPEI									
Norvegia	8,5	37,9	53,6	52,0	40,5	7,5	94,9	— 0,2	5,3
Finlandia	16,0	39,0	45,0	58,5	33,4	8,1	90,2	0,1	9,7
Danimarca	10,2	40,0	49,8	54,9	36,1	9,0	95,2	— 1,7	6,5
Regno Unito	3,2	46,6	50,2	56,5	42,6	0,9	103,4	— 4,1	0,7
Irlanda	19,5	33,1	47,4	54,2	37,9	7,9	93,0	3,3	3,7
Austria	8,7	52,5	38,8	55,4	37,5	7,1	90,5	2,1	7,4
Svizzera	65,4	37,6	— 3,0	108,4	— 5,7	— 2,7
Spagna	17,6	35,6	46,8	64,7	24,2	11,1	72,1	9,3	18,6
Grecia	23,9	26,7	49,4	61,4	22,8	15,8	64,7	16,4	18,9
Malta	7,0	31,7	61,3	92,9	14,9	— 7,8	91,0	11,7	— 2,7
Africa									
Tunisia (d)	17,5	30,3	52,2	38,6	12,6	48,8	64,1	1,4	34,5
Rhodesia del Sud (e)	19,8	33,8	46,4	102,5	— 2,5	101,7	— 0,6	— 1,1
Repubblica del Sud Africa	62,5	36,9	0,6	96,6	2,8	0,6
America									
Canada	7,1	39,2	53,7	50,3	42,0	7,7	91,7	— 0,2	8,5
Stati Uniti d'America (c)	3,3	37,7	59,0	48,9	52,7	— 1,6	113,4	— 7,6	— 5,8
Portorico (f)	6,0	35,0	59,0	27,7	27,0	45,3	73,8	9,3	16,9
Guatemala	28,7	17,8	53,5	53,5	36,6	9,9	91,1	3,0	5,9
Costarica	25,8	23,2	51,0	43,1	26,2	30,7	75,8	3,5	20,7
Panama	23,3	24,2	52,5	37,7	40,7	21,6	88,0	0,6	11,4
Ecuador	34,6	22,7	42,7	87,9	3,6	8,5
Oile	11,2	45,0	43,8	42,6	52,3	5,1	93,0	1,4	5,6
Asia									
Ceylon	41,1	14,4	44,5	85,2	1,7	13,1
Filippine	33,0	25,6	41,4	72,3	44,8	— 17,1	109,9	8,1	— 18,0
Giappone	11,6	35,6	52,8	65,4	38,4	— 3,8	113,6	— 1,3	— 12,3
Repubblica di Corea	39,2	24,0	36,8	61,5	25,9	12,6	58,5	28,2	13,3
Formosa	25,7	27,1	47,2	71,9	27,2	0,9	95,2	3,8	1,0
Oceania									
Nuova Zelanda (f)	58,0	26,8	15,2	86,6	— 2,4	15,8

(a) Saldo delle transazioni correnti e dei trasferimenti unilaterali. Il saldo positivo denota un indebitamento netto verso l'estero, il saldo negativo un accreditamento netto verso l'estero.

(b) I saldi negativi corrispondono al caso in cui i ricavi delle esportazioni sono superiori al costo delle importazioni, per cui l'eccedenza viene impiegata all'estero.

(c) Le percentuali del valore aggiunto sono calcolate sui valori ai prezzi di mercato.

(d) La pesca è compresa nelle attività industriali.

(e) La voce risparmio comprende gli ammortamenti.

(f) Dati per anno fiscale.

INDICE ALFABETICO

A) I numeri corrispondono alle tavole.

B) Nel presente indice sono di regola comprese solo le voci indicanti fenomeni o loro caratteri ed omesse quelle indicanti singole modalità: di regola sono pertanto omesse le voci che figurano in serie di circoscrizioni amministrative o politiche (Comuni, Province, Stati, ecc.); merci oggetto delle statistiche della produzione agricola, della produzione industriale, del commercio, dei prezzi, ecc.

C) **Abbreviazioni:** C d'A = Corte d'Appello; C I = Confronti internazionali; R = Regione.

A

ABILITATI: Cfr. Esami

ABITAZIONI (cfr anche Fabbricati): **censimento delle a.** 49-51 — **costruite** 225; C I 438; con il finanziamento dello Stato cfr. Opere pubbliche — **demolite** 225, 228; per R 228 — **imposte sui fabbricati** 367 — **investimenti nel bilancio economico nazionale** 392-394, 408-409 — **procedimenti per rilascio di immobili urbani e sfratti** per R e per grandi comuni 114 — **progettate** 225 per R. 228 — **spesa per a.** 352-354, numeri indici dei prezzi al consumo per le famiglie di operai e impiegati (già « Indici del costo della vita ») capitolo abitazioni 323; nei capoluoghi di provincia 325; numeri indici dei prezzi al consumo (affitti) 322; **ultimative** 227-228 **ultimative** per province e comuni capoluogo 227.

ACCADEMIE DI BELLE ARTI: Cfr. Istruzione artistica.

ACQUA: **caduta** cfr. Precipitazioni — **censimento delle imprese di distribuzione** 195-198, 200-202, 204 — **prezzo dell'acqua potabile** in alcuni capoluoghi di provincia 326.

ACQUE: **superficie delle a.** C I 419 — **minerali naturali** spesa per a. m. 356-357.

ADDETTI (nell'industria e nel commercio): cfr. Censimento industriale e commerciale.

ADOZIONI: per distretto di C d'A 116.

AEREI: **movimento** 252-254.

AEROPORTI (nazionali): **movimento commerciale e del passeggeri** servizi interni 252-253; servizi internazionali 252-254.

AFFILIAZIONI: **omologate** per distretto di C d'A 116.

AGRICOLTURA, FORESTE, CACCIA E PESCA: 145-194; C I 419-427 — **bilancio economico nazionale** 384-385, 387-388, 391-393, 395, 401-403, 409, 410 — **censimento dell'agricoltura** 145-154 **coltivazioni agricole** 161-174; C I 421-423 — **concimi chimici e antiparassitari distribuiti al consumo** 170-171; C.I. 424 — **foreste** 181-187; C I 426 — **imposte sui terreni e sui redditi agrari** 367, — **Indagine comunitaria sulla struttura delle aziende agricole** 155-157; **macchine agricole** consistenza 172-173; C I 424

— **numeri indici della produzione agricola e forestale** 159-160; C I (produzione agricola) 420 — **pesca e caccia** 188-194; C I (pesca) 427 — **superficie agraria e forestale** 1; per provincia e R 158; C I 419, 426 — **zootecnia** 175-180; C I 425.

AGRUMI: **consumo** 358-359 — **prezzo all'ingrosso** 315 — **produzione** 167-169 — **spesa per a.** 356-357.

ALBERGHI E TURISMO: 283-291 (cfr. anche Censimento industriale e commerciale) — **alberghi della gioventù e campeggi** ospiti e stranieri per R e nazionalità 288 — **carte carburante rilasciate e buoni benzina venduti agli stranieri** 289 — **esercizi alberghieri** numero per categoria, gruppi di comuni e R 283 — **esercizi extralberghieri** ospiti e presenze 285, 288; movimento degli ospiti per nazionalità 288 per R 284, 288 — **movimento dei clienti** per categoria di esercizio e nazionalità 286, per categoria di esercizio, gruppi di comuni e nazionalità 286; per provincia 287 — **passaporti individuali e collettivi** per R 290; partecipanti ai passaporti collettivi per R e destinazione 290 — **spese per a. e t., pubblici esercizi e varie** 352-353.

ALCOOL: **consumo** 208, 358-359 — **prezzo all'ingrosso** 318 — **produzione** 208, 214 — **spesa per bevande alcoliche** 356-357.

ALIMENTAZIONE: cfr. Generi alimentari

ALLEVAMENTI: cfr. Zootecnia.

ALTIMETRIA DEI COMUNI: cfr. Comuni

ALUNNI: cr. Istruzione.

AMBULATORI MEDICI: **comunali** per R 80.

AMMINISTRAZIONE PUBBLICA: 362-380 — **amministrazioni locali** 371-379 — **bilancio dello Stato** 362-368; C I 449 — **conti economici degli enti pubblici nazionali** 380 — **conti nazionali dell'Italia** 382-383, 384-385, 389, 391-394 — **conti territoriali dell'Italia** 401, 406, 408, 410 — **dichiarazioni dei redditi** 368 — **dipendenti dello Stato** per categoria e amministrazione 369-370.

AMMINISTRAZIONI PROVINCIALI: attività assistenziale 68.

AMMORTAMENTI: **conti nazionali dell'Italia** 381, 383, 395; C I 451, 453 — **conti territoriali dell'Italia** 398, 400, 410.

ANALFABETI: **corsi per adulti a.** 81.

ANORMALI SENSORIALI: **scuole per a. s. e psichi-
ci** 80.

ANTIPARASSITARI: **distribuiti per il consumo** per
R 171; C I 424 — **prezzo all'ingrosso** 321.

APPARTAMENTI: cfr. Abitazioni.

ASINI (cfr. anche Equini): **consistenza** per R 175.

ASSEGNI: **circolazione di vaglia e a.** 306 — **mo-
vimento nelle stanze di compensazione** 311
— **protesti** per R e per taglio dei titoli 118.

ASSEGNI FAMILIARI: **importo** 70-71.

ASSICURAZIONI: **bilancio economico nazionale**
384-385 — **private** (cfr. anche Censimento in-
dustriale e commerciale, Imprese assicuratrici)
303-305 — **sociali** 70-71.

ASSISTENZA (statistiche assistenziali): 68-69 — **conto
economico degli Enti di previdenza e a.** 380
— **dei Comuni e degli Enti comunali** per R
68 — **delle Amministrazioni provinciali** per
R 68.

ATTI NOTARILI: per distretto di C d'A 122.

AUTOMEZZI: cfr. Veicoli a motore.

AUTOMOBILI PUBBLICHE: **prezzi per trasporto
persone** in alcuni capoluoghi di provincia 326.

ÁUTOMOBILISTICI (servizi urbani): 238.

AUTOMOTRICI: **consistenza** 234.

AUTOTRASPORTI (cfr. anche Automobili pubbliche,
Veicolo a motore): **servizi automobilistici ur-
bani** 238.

AUTOVEICOLI: **circolazione** cfr. Veicoli a motore
— **prezzo all'ingrosso** 320 — **produzione** 211;
C I 437 — **vendita con atto notarile** per di-
stretto di C d'A 122.

AZIENDE: **agricole**, indagine comunitaria 155-157
— **agricole al censimento** 145-154, che utiliz-
zano i principali mezzi meccanici 154; con abita-
zioni per servizi installati 152; con impianti di irri-
gazione 153; per classi di superficie 145, 148; per
dotazione di bestiame 150-151; per forma di
conduzione 145-147, 149-154; per titolo di possesso
145, 147 — **di credito** cfr. Credito.

AZIONI: cfr. Titoli.

B

BACINI: **imbriferi** (precipitazioni per) 4.

BAGAGLIAI: **consistenza** 234.

BANCA D'ITALIA: **situazione** a fine anno 297.

BANCHE: cfr. Credito.

BARDOTTI (cfr. anche Equini): **consistenza dei muli
e b.** per R 175.

BENZINA: **carte carburante e buoni b. venduti
agli stranieri** 289 — **distributori automatici**
per R 275 — **prezzo all'ingrosso** 320 — **pro-
duzione** 215.

BESTIAME: cfr. Zootecnia, Aziende agricole al cen-
simento e Macellazione.

BEVANDE ALCOOLICHE: **imposta di consumo**
377 — **prezzo all'ingrosso** 315 — **spesa per b.
a.** 356-357

BIBLIOTECHE PUBBLICHE STATALI: **materiale,
letture e prestiti** per biblioteca 99.

BICICLETTE: **produzione** 211.

BILANCI: **comunali e provinciali** 373-376, 378 —
delle Regioni autonome 372, 375-376 — **degli
enti pubblici nazionali** 380.

BILANCI DELLE IMPRESE: 361 — **costi e ricavi
delle grandi imprese** per ramo e classe di atti-
vità economica 361.

BILANCI FAMILIARI: **struttura delle spese ali-
mentari delle famiglie** 350 — **struttura delle
spese non alimentari delle famiglie** 351.

BILANCIA DEI PAGAMENTI (cfr. anche Conto del-
l'Italia con il resto del mondo): 382; per singole
partite 390.

BILANCIA TURISTICA: 291

BILANCIO ALIMENTARE: 359.

BILANCIO DELLO STATO: 362-368.

BILANCIO ECONOMICO NAZIONALE (cfr. anche
Conti nazionali e territoriali dell'Italia): 381-410;
C I 451-453.

BIRRA: **consumo** 208, 358-359 — **produzione** 208;
C I 437 — **spesa per b.** 356 - 357.

BONIFICA E TRASFORMAZIONE FONDIARIA (cfr.
anche Opere pubbliche): **giornate-operaio im-
piegate** per R 174.

BORSE VALORI: titoli trattati 310.

BOSCHI: cfr. Foreste.

BOVINI: **carne b.** produzione 176; C I 425; prezzo
al minuto 325 — **censimento del bestiame** nelle
aziende agricole 150-151 — **consistenza** per R
175; C I 425 — **fecondazione** per R 179 — **ma-
cellazione** per R 177 — **malattie** per R 180 —
prezzo all'ingrosso 316.

BOZZOLI: **produzione** 176, 178; per R 178 —
prezzo all'ingrosso 316.

BREFOTROFI: per R 69.

BUONI POSTALI FRUTTIFERI: 293.

BURRO: **consumo** 358-359 — **prezzo** al consumo
325; all'ingrosso 318 — **produzione** 176; C I 425.

C

- CABLOGRAFICI (servizi in concessione): 258.
- CACAO: — **spesa per zucchero, c., e confetture** 356-357.
- CACCIA: 193-194 — **divieti, zone di ripopolamento e cattura della selvaggina** per R 194 — **riserve** per zona altimetrica e R 193.
- CAFFÈ: **consumo** 358-359 — **produzione e consumo** 208 — **spesa per c. e surrogato** 356-357.
- CALORIE: **consumo** per abitante 360; C I 450.
- CAMBIALI: **movimento** nelle stanze di compensazione 311 — **protesi** per R e per taglio dei titoli 118.
- CAMERA DEI DEPUTATI: **dati generali e retrospettivi** 135-139 — **deputati in carica nelle legislature del 19 maggio 1968** 139-141.
- CAMPEGGI: **ospiti e stranieri** per R e nazionalità 288.
- CANCELLAZIONI ANAGRAFICHE: cfr. Iscrizioni e cancellazioni anagrafiche.
- CAPRINI: **censimento del bestiame** cfr. Ovini e caprini — **consistenza** per R 175; C I 425 — **consumo di carne ovina e caprina** 358-359 — **macellazione di ovini e c.** per R 177 — **produzione di carne ovina e caprina** 176; C I 425.
- CARBONE FOSSILE: **numeri indici** della produzione 205 — **prezzo all'ingrosso** 319 — **produzione** 206; C I 437.
- CARBONE VEGETALE: **prezzo** al consumo 326 all'ingrosso 317 — **produzione** 184-185.
- CARBURANTI: **carte carburante rilasciate** 289 — **distributori automatici** per R 275 — **per uso agricolo** distribuiti per R 172 — **prezzo all'ingrosso** 320 — **produzione** 215.
- CARCERI: cfr. Istituti di prevenzione e di pena.
- CARNE: **consumo** 358-359; pro-capite C I 450 — **prezzo al consumo** 325 — **produzione** 176; C I 425 — **spesa per c.** 356-357.
- CARROZZE E CARRI FERROVIARI: **consistenza** 234; C I 439 — **produzione** 211.
- CASE (cfr. anche Abitazioni) — **di cura** cfr. Istituti di cura.
- CASSA DEPOSITI E PRESTITI: **situazione** a fine esercizio 302.
- CASSA PER IL MEZZOGIORNO: **opere pubbliche finanziate** cfr. Opere pubbliche — **situazione** a fine esercizio 302.
- CASSE DI RISPARMIO (cfr. anche Credito): **depositi** delle CC di risparmio e Monti di 1' categoria 295 — **impieghi** delle CC di risparmio e Monti di 1' categoria per rami di attività economica 301 — **postali** 293-295 depositi per R 294 — **situazione** delle CC di risparmio e Monti di 1' categoria 298.
- CASSE MUTUE DI ASSISTENZA E PREVIDENZA: 70-71.
- CATRAME: cfr. Gas.
- CAUSE DI MORTE (cfr. anche Morti secondo la causa): 52-57; C I 415.
- CAVALLI (cfr. anche Equini): **consistenza** per R 175.
- CAVE: **produzione** 206.
- CEMENTO: **prezzo all'ingrosso** 320 — **produzione** 213.
- CENSIMENTI ESTERI: **della popolazione** C I 411-413 — **industriali** C I 428-435.
- CENSIMENTO: **dell'agricoltura** 145-154 — **della popolazione** 7-20 — **delle abitazioni** 49-51 — **industriale e commerciale** 195-204.
- CENTRALI DEL LATTE E ALTRI STABILIMENTI: per R 279.
- CENTRALI ELETTRICHE: per R 219.
- CEREALI: **consumo** 358-359; pro-capite C I 450 — **prezzo all'ingrosso** 315 — **produzione** 161-163.
- CINEMATOGRAFO: **attività** per R 110 — **c. aperti al pubblico per categoria di comuni** per R 108 — **pellicole in circolazione** per nazionalità e per età 109 — **prezzo medio dello spettacolo** in alcuni capoluoghi di provincia 326 — **spesa del pubblico** per R 106, 109-110.
- CINQUECENTINE: **nelle biblioteche pubbliche statali** 99.
- CIRCOLAZIONE: **monetaria, di assegni e di altri titoli di credito** 306; C I 447.
- CITTÀ (cfr. anche Comuni, Stato della popolazione): **capitali o capoluoghi** e loro popolazione C I 411 — **con almeno 500.000 abitanti** C I 413.
- CLASSI SCOLASTICHE: cfr. Istruzione.
- CLIMATOLOGIA: 3-6 — **precipitazioni mensili** per alcune stazioni 5, per bacino imbrifero 4 — **pressione atmosferica** per osservatorio 6 — **stato del cielo** per osservatorio 6 — **temperatura** per alcune stazioni 3 — **umidità relativa** per osservatorio 6 — **venti** per direzione e osservatorio 6.
- COKE (cfr. anche Gas): **prezzo all'ingrosso** 320
- COLLINA (zone di): **superficie** 1; per provincia e R 2.

- COLONIE: **bambini assistiti** per R 69 — **permanenti** per R 69.
- COLTIVAZIONI AGRICOLE: 161-174; C I 421-423 — **numeri indici della produzione** 159-160; C I 420 — **superfici** per provincia e R 158 — **superficie e produzione delle coltivazioni erbacee** 161-163; per R 165; per zona altimetrica 162; C I 421-423; foraggere 164-166 per 166, per zona altimetrica 165; legnose 167-169 per R 169, per zona altimetrica 168; C I 423.
- COMBUSTIBILI: **fossili** prezzo all'ingrosso 318; produzione 215 — **spesa per c. ed energia elettrica** 352, 354 — **vegetali** prezzo al consumo 326; prezzo all'ingrosso 317; produzione per R 184-185; C I 426.
- COMMERCIO CON L'ESTERO (cfr. anche Importazione, Esportazione): 261-267; C I 445-446 — **numeri indici** 263.
- COMMERCIO: **bilancio economico nazionale** 384-385.
- COMMERCIO INTERNO: **alberghi e turismo** 283-291 — **all'ingrosso e al minuto** 268-282 — **bilanci delle imprese** 361 — **censimento industriale e commerciale** 195-198, 200-202, 204 — **licenze d'esercizio** 268-272, 274 — **movimento delle licenze** 272 — **numeri indici delle vendite** nei grandi magazzini, ecc. 282.
- COMUNI: **attività assistenziale** per R 68 — **conti consuntivi di cassa** dei C capoluoghi di provincia 379 — **finanze** 374-379 — **numero e popolazione** per classe di ampiezza demografica 8 — **popolazione** dei comuni capoluoghi di provincia e comuni non capoluoghi 9.
- COMUNICAZIONI: 255-260; C I 443-444 — **censimento dei trasporti e delle c.** 195-198, 200-202, 204 — **bilancio economico nazionale** 384-385.
- CONCILIAZIONE (uffici di): cfr. Giustizia.
- CONCIMI CHIMICI: **distribuiti per il consumo** per R 170; C I 424 — **prezzo all'ingrosso** 321 — **produzione** 214.
- CONDANNATI: cfr. Istituti di prevenzione e di pena.
- CONFLITTI DI LAVORO: per ramo di attività economica, causa e R 340; ore di lavoro perdute per ramo di attività economica, mese e R 341.
- CONIGLI: **consumo di pollame, selvaggina e c.** 358-359 — **produzione di carne** 176.
- CONSUMI: 349-350 — **alimentari** 358-359; pro-capite C I 450 — **conti nazionali dell'Italia** 381-382; C I 451 — **conti territoriali dell'Italia** 398-399 — **delle famiglie** 350-360 — **spesa per c.** 352-354.
- CONTI CORRENTI: **dell'Amministrazione postale e delle aziende di credito** 293.
- CONTI NAZIONALI DELL'ITALIA: 381-397; C I 451-453.
- CONTI TERRITORIALI DELL'ITALIA: 398-410.
- CONTO DELL'ITALIA CON IL RESTO DEL MONDO: 382.
- CONTO ECONOMICO NAZIONALE: cfr. Bilancio economico nazionale.
- CONVENZIONI NOTARILI: 122.
- COOPERATIVE DI CONSUMO: per R 273 — **numeri indici delle vendite** per categoria di generi 282.
- CORRISPONDENZA: **spedita** 255-256; C I 443.
- CORTE DI APPELLO: cfr. Giustizia.
- CORTE DI CASSAZIONE: cfr. Giustizia.
- COSTO DELLA VITA: **numeri indici** [numeri indici dei prezzi al consumo per le famiglie di operai e impiegati (già «Indici del costo della vita»)] 324 325; per capitolo di spesa e capoluoghi di provincia 324; per capitolo di spesa e mese 323; per mese 323.
- COSTO DEL LAVORO: **composizione** 349.
- COSTRUZIONI: **bilancio economico nazionale** 385-387, 391-395, 404, 409.
- COSTRUZIONI E OPERE PUBBLICHE, 225-233 — **abitazioni ultimate** (cfr. anche Abitazioni) 227-228 — **attività edilizia** 225-228 — **censimento delle abitazioni** 49-51 — **opere pubbliche** 229-233.
- CREDITO: 292-302 — **bilancio economico nazionale** 384-385 — **censimento delle imprese di credito, assicurazione, ecc.** 195-198, 200-202, 204 — **conto economico delle aziende e degli istituti speciali di credito** 296 — **depositi presso le aziende di credito e l'Amministrazione postale** per tipo d'Istituto 293-295; per R 294; C I 447 — **impieghi** per ramo di attività economica 301 — **piazze bancabili e sportelli** per R 292 — **situazione** degli enti di finanziamento 302 degli istituti speciali di credito 300; dei Monti di pegno 299; della Banca d'Italia 297; delle aziende di credito ordinario 298.
- CRIMINALITÀ: cfr. Istituti di prevenzione e di pena.
- CULTURA: **spese culturali e ricreative** 352-354 — **statistiche culturali, educative e ricreative** 99-111.
- CURATELE: **aperte** per distretto di C d'A 116.

D

- DEBITI PUBBLICI: **interni dello Stato** 366, **delle Amministrazioni comunali e provinciali** 378.
- DECRETI DI INGIUNZIONE: per distretto di C d'A 115.
- DELINQUENZA MINORILE: 125, 130-131.
- DELITTI: (cfr. anche Criminalità, Istituti di prevenzione e di pena) **a carico di minorenni** 130 — **accertati e persone denunciate** 128, per specie del delitto, per mese e R 131.
- DEMOLIZIONE DI ABITAZIONI: cfr. Abitazioni
- DENSITÀ DELLA POPOLAZIONE: per provincia e R 9; C I 411.

DEPOSITI: **a risparmio** per tipo di istituto 295 — **presso le Aziende di credito e l'Amministrazione postale** 293-295; C I 438; per R e per categoria di aziende 294.

DEPUTATI (cfr. anche Elezioni): **in carica nelle legislature** per gruppo parlamentare 137.

DETENUTI: cfr. Istituti di prevenzione e di pena.

DIPLOMATI: cfr. Esami.

DISOCCUPAZIONE (cfr. anche Forze di lavoro): **assicurazione contro la d.** 70-71.

DISTRIBUTORI AUTOMATICI DI CARBURANTI: **autorizzazioni** per R 275.

DITTE: cfr. Censimento industriale e commerciale, Bilanci delle imprese.

DOGANE: **dogane e diritti marittimi** 364.

DONAZIONI: **con atto notarile per distretto** di C d'A 122.

DORMITORI PUBBLICI: **numero e assistiti** per R 69.

E

ECCEDEZZA NATURALE: **dati riassuntivi** per mese 26; per provincia e R 27; C I 414.

EDILIZIA: cfr. Costruzioni e opere pubbliche, Abitazioni.

ELETTORI: cfr. Elezioni.

ELETTRICITÀ: cfr. Energia elettrica.

ELETTROMOTRICI: **consistenza** 234.

ELETTROTRENI: **consistenza** 234.

ELEZIONI: 135-144 — **della Camera dei deputati** 135-141 — **del Senato della Repubblica** 135-138, 142-143 — **consigli regionali** 144.

EMIGRAZIONE: 47-48; C I 417.

ENERGIA ELETTRICA: **censimento delle imprese di produzione e distribuzione di e.e. e gas** 195-198, 200-202, 204 — **gas e acqua nel bilancio economico nazionale** 385-387, 391, 395, 404 — **impianti generatori** per R 219 — **impieghi per classi di utenze e R 222** — **linee elettriche in esercizio** 221 — **produzione** 220; C I 437 — **spesa per consumo privato** 352-354 — **tariffa** in alcuni capoluoghi di provincia 326.

ENTE NAZIONALE IDROCARBURI (ENI): **situazione a fine esercizio** 302.

ENTI: **comunali di assistenza** 68 — **di finanziamento** situazione a fine esercizio 302 — **locali** cfr. Pubblica Amministrazione — **di previdenza**

e **assistenza** contributi e prestazioni 70-71, conto economico 380 — **pubblici nazionali** conto economico 380.

EQUINI: **censimento del bestiame nelle aziende agricole** 150 — **consistenza** per R 175; — **macellazione** per R 177 — **malattie** per R 180 — **carne** consumo 358-359; produzione 176.

ESAMI (cfr. anche Laureati): **negli istituti femminili, istituti magistrali e scuole magistrali** 92 — **negli istituti tecnici agrari, industriali e nautici** 92 — **negli istituti tecnici commerciali e per geometri** 92 — **negli istituti tecnici per il turismo e per periti aziendali** 92 — **nei licei scientifici e ginnasi licei** 92 — **nella scuola media inferiore** 85 — **nelle scuole elementari** 78-79 — **risultati degli e. di licenza, abilitazione e maturità** 92.

ESERCIZI PUBBLICI (cfr. anche Censimento industriale e commerciale): **licenze** movimento nei comuni con oltre 20.000 abitanti per R 272; situazione 268; per provincia e R 271 — nel bilancio economico nazionale 384-385.

ESPATRIATI: 47-48; C I 417.

ESPORTAZIONE: 261-265, 267; C I 445-446; per gruppo economico 262 per merce e paese 267; per paese 264, per ramo e classe di attività economica 265 — **conti nazionali dell'Italia** 381; C I 451, 453 — **numeri indici** 263.

ESPRESSI SPEDITI: 256.

ESTRADIZIONI CONCESSE: 127.

F

FABBRICATI: **ad uso abitazione** cfr. Abitazioni — **bilancio economico nazionale** 384-385, 387, 394, 405, 409 — **imposte sui f.** 367.

FALLIMENTI: per R 119 — **chiusi** secondo il modo di chiusura e l'attività economica del fallito 120; per classi di valore dell'attivo e del passivo 120.

FAMIGLIE: **residenti e componenti** per R 17-20. per condizione del capo famiglia per R 19.

FARMACIE: **concessioni** 268, 274, per R 274.

FATTI DELITTUOSI: **denunciati dalla Pubblica Sicurezza e dai Carabinieri** per mese e R 131.

FECONDAZIONE: **dei bovini** per R 179.

FEDERAZIONI: **naz. casse mutue malattia** 70-71.

FERITI: **In incidenti stradali** 242-243.

FERROVIE: 234-236; C I 439 — **consistenza del materiale rotabile** 234; C I 439 — **lavori ferroviari** cfr. Opere pubbliche — **produzione di materiale rotabile** 211 — **movimento e traffico** 235-236; C I 439 — **rete in esercizio** 234; C I 439 — **tariffe** 327.

FERTILIZZANTI: cfr. Concimi chimici.

FIBRE TESSILI: **artificiali e sintetiche** (produzione) 216 — **artificiali cellulose** (produzione) C I 437.

FILIAZIONE (cfr. anche Nati): **procedimenti in materia di f.** 117.

FILIOVIARI (servizi); 238.

FINANZE: **delle Amministrazioni locali** 371-379 — **dello Stato** 362-368; C I 449.

FONDI: **di assistenza e previdenza** 70.

FORAGGI: cfr. Coltivazioni agricole.

FORESTE: 181-187; C I 426 — **bilancio economico nazionale** 384-385, 388, 402-403 — **combustibili vegetali** prezzo al consumo 326; prezzo all'ingrosso 317; produzione per R 184-185; C I 426 — **legname da lavoro** prezzo all'ingrosso 317-318; produzione per R 183, 185; C I 426 — **numeri indici della produzione** 159-160 — **prodotti non legnosi** per R 186 — **produzione di gomma naturale** C I 426 — **superficie** delle foreste C I 419, 426 dei boschi per provincia e R 158; per forma di governo, per zona altimetrica

e per R 181 — **superfici e utilizzazioni delle tagliate** 182 — **vival forestali gestiti dal Corpo forestale dello Stato** per R 187.

FORMAGGIO: **consumo** 358-359 — **prezzo** al consumo 325; all'ingrosso 318 — **produzione** 176; C I 425 — **spesa** per f. 356-357.

FORZE DI LAVORO: 331-340; per condizione e sesso 331, 333-334 — per condizione e R. 332 — **disoccupati** 331-333, 335, 337 — **occupati** 331-336, 338-339; all'estero per sesso e settore di attività economica 334; per settore di attività economica, posizione nella professione 333-334, 336-338 — **occupazione** operaia nelle opere pubbliche 233 — **persone in cerca di prima occupazione** 331-333, 335.

FRATTAGLIE: **consumo** 358-359.

FRUMENTO: **consumo** 358-359 — **prezzo all'ingrosso** 315 — **produzione** 161-163.

FRUTTA: **consumo** 358-359; fresca, pro-capite; C I 450 — **prezzo** all'ingrosso 315 — **produzione** 167-169 — **spesa** per f. 356-357.

G

GALLERIE D'ARTE: **visitatori e incassi** per R 100-101.

GAS: **censimento delle imprese di produzione e distribuzione di g. e energia elettrica** 195-198, 200-202, 204 — **consumo** 224 — **produzione** 215, 223; C I 437; di metano 206 — **tariffa** in alcuni capoluoghi di provincia 326.

GENERI ALIMENTARI: **consumo di g. a.** 358-359; pro-capite C I 450 — **consumo medio per abitante di sostanze nutritive e calorie** 360; — **prezzo** al consumo 325; all'ingrosso 318 — **spesa per g. a.** 352-354, 356.

GIORNALI ED ALTRI PERIODICI: cfr. Periodici.

GIORNATE OPERAIO: **nelle opere di bonifica e di trasformazione fondiaria** per R 174 — **nelle opere pubbliche** 233.

GIUSTIZIA: 112-134 — **civile** atti notarili 122; fallimenti 119-121; procedimenti di cognizione 112

-113; procedimenti per rilascio di immobili urbani e sfratti 114, protesti 118; provvedimenti giudiziari 115-116 — **penale** delinquenza minorile 125, 130-131; delittuosità 131; movimento dei procedimenti 123, 125-126; provvedimenti vari 127; delitti accertati e persone denunciate 128 — **Istituti di prevenzione e di pena** 132-134.

GOMMA: articoli vari 218.

GOMMA NATURALE: **produzione** C I 426.

GRANDINE: per alcuni osservatori 6.

GRANOTURCO: **consumo** 358-359 — **prezzo all'ingrosso** 315 — **produzione** 161-163.

GRASSI: **consumo** 358-359; pro-capite C I 450 — **prezzo all'ingrosso** 318 — **spesa per oil e g.** 356-357.

GRAZIA (domande di): 127.

IDRATI DI CARBONIO: **consumo** per abitante 360.

IGIENE (cfr. anche Sanità e assistenza sociale): **lavori igienico-sanitari** cfr. Opere pubbliche — **spese igienico-sanitarie** 352, 354.

ILLEGITTIMI: cfr. Nati, Morti, Legittimazioni.

IMMIGRAZIONE: 47-48; C I 417.

IMMOBILI: **procedimenti per rilascio di immobili urbani e sfratti** per R e per grandi comuni 114 — **vendite con atto notarile** per distretto di C d'A 122 — **vendite giudiziarie** per distretto di C d'A 115.

IMPIEGATI: **dello Stato** consistenza numerica 369-370; retribuzione lorda 348 — **nelle imprese** (cfr. anche Censimento industriale e commerciale) 361.

IMPORTAZIONE: 261-266; C I 445-446; per gruppo economico 262, per merce e paese 266; per paese 264 per ramo e classe di attività economica 265 — **conti nazionali dell'Italia** 381; C I 451, 453 — **netta nei conti territoriali dell'Italia** 398 — **numeri indici** 263.

IMPOSTE: **complementare progressiva** articoli di ruolo, carico del ruolo 367; dichiarazione annuale dei redditi per R 368 — **delle ammini-**

- strazioni locali** 376 — **di consumo** (gettito) 377 — **dirette permanenti** 367 — **entrate tributarie** 364 — **fabbricati** articoli di ruolo, carico del ruolo 367 — **redditi agrari** articoli di ruolo, carico del ruolo 367 — **ricchezza mobile** articoli di ruolo, carico del ruolo 367, dichiarazioni annuali dei redditi per R 368 — **terreni** articoli di ruolo, carico del ruolo 367; C I 449.
- IMPRESSE: **censite** cfr. Censimento industriale e commerciale — **bilanci delle i.** 361.
- IMPRESSE ASSICURATRICI: 303-305 — **conti economici** 303 — **conti industriali** 304 — **situazione patrimoniale** 305.
- IMPUTATI: **minorenni condannati** secondo alcuni caratteri e il delitto 130 — **persone denunciate** 131.
- INA-CASA: **opere pubbliche finanziate** cfr. Opere pubbliche.
- INCIDENTI STRADALI: **incidenti e persone infortunate** 242-243.
- INCOLTI PRODUTTIVI: **superficie** per provincia e R 158.
- INCREMENTO NATURALE: cfr. Eccedenza naturale
- INCUNABOLI: **nelle biblioteche pubbliche statali** 99.
- INDICI: cfr. Numeri indici.
- INDUSTRIE: (cfr. anche Costruzioni e Opere pubbliche): 195-224; C I 428-437 — **bilanci delle imprese** 361 — **bilancio economico nazionale** 384-387, 391-393, 395, 401, 404, 407-408, 410 — **censimento industriale e commerciale** 195-204; C I 428-435 — **estrattive** produzione 206-207; C I 437 — **manfatturiere** produzione 208-218; C I 437 — **elettricità e gas** 219-224; C I 437 — **numeri indici della produzione** 205; C I 436.
- INFORTUNI (assicurazione): 70-71.
- INSEGNANTI: cfr. Istruzione.
- INTERESSE (tassi di): cfr. Mercato monetario e finanziario.
- INTERNATI: negli istituti di prevenzione e di pena 132-134.
- INVALIDITÀ E VECCHIAIA (assicurazione): 70-71.
- INVESTIMENTI: **conti nazionali dell'Italia** 381, 383, 392-394; C I 451, 453 — **conti territoriali dell'Italia**, 398, 400, 408-409.
- INVESTIMENTI STRADALI: cfr. Incidenti stradali.
- IPOTECHE: **con atto notarile** per distretto di C d'A 122.
- ISCRIZIONI E CANCELLAZIONI ANAGRAFICHE: **per movimento migratorio con l'estero** per paese 25 — **per movimento migratorio tra comuni italiani** per R 24.
- ISTITUTI: **d'antichità e d'arte** visitatori e incassi per tipo di istituto e R 100-101 — **di assistenza e previdenza** 70-71 — **di credito** cfr. Credito — **di cura** 63-67; per classi di ampiezza 66; per provincia 65; per qualifica e categoria 63; per qualifica e R 64; reparti degli i. di cura pubblici 67 — **naz. di assicurazione (INA)** cfr. Imprese assicuratrici — **per minori** cfr. I. di prevenzione e di pena; I. di ricovero; I. per la ricezione diurna dei minori — **di prevenzione e di pena** 132-134, detenuti condannati secondo la pena inflitta e il sesso 134; entrati per sesso, età e stato civile 133; situazione e movimento per tipo di stabilimento 132 — **di ricovero** per R 69 — **per la ricezione diurna dei minori** per R 69 — **speciali di credito** conto economico 296; situazione 300.
- ISTITUTO PER LA RICOSTRUZIONE INDUSTRIALE (IRI): **situazione** a fine esercizio 302.
- ISTRUZIONE: 72-98; C I 418; **artistica** 72, 93-94 — **del grado preparatorio** 72-74 — **elementare** 72, 75-82; per provincia e R 82; scuole speciali per anormali e minorati 80; scuola popolare 81 — **media** 72, 85-92 — **superiore** 72, 95-98 — **tecnica e professionale per lavoratori** 83-84.

L

- LANA: **prezzo all'ingrosso** 316 — **produzione** 176, 178 per R 178; C I 425.
- LARDO: **consumo di l. e strutto** 358-359 — **prezzo all'ingrosso** 318.
- LATTE: **centrali del l. e altri stabilimenti** per R 279 — **consumo** 358-359; pro-capite C I 450 — **prezzo al consumo** 325; all'ingrosso 316 — **produzione** 176, 178; per R 178 — **spesa** per l. 356-357.
- LAUREANDI E LAUREATI: per facoltà e sede universitaria 95; per gruppo, sesso e corso di laurea 98.
- LAVORATORI (cfr. anche Conflitti di lavoro, Forze di lavoro): **retribuzioni** 342-349 — **nelle imprese** 361.
- LAVORO: 331-349 — **conflitti di lavoro** 340-341 — **forze di lavoro** 331-340 — **occupazione operaia** nelle opere pubbliche 233 — **previdenza sociale** 70-71 — **retribuzioni** 342-349.
- LEGITTIMAZIONI: **per decreto** per distretto di C d'A 116.
- LEGITTIMI: cfr. Nati, Morti.
- LEGNA DA ARDERE: **produzione** 184-185 — **prezzo al consumo** 326; all'ingrosso 317.
- LEGNAME DA LAVORO: **prezzo all'ingrosso** 317-318 — **proveniente dai boschi** per assortimento e R 183; C I 426 — **proveniente dai boschi e dalle altre colture** per R 185.
- LEGUMI: **consumo** 358-359 — **prezzo al consumo** dei fagioli secchi 325; all'ingrosso 315 — **produzione** 161-163 — **spesa per l.** 356-357.

LIBERAZIONI CONDIZIONALI: **concesse** 127.

LIBRI: **nelle biblioteche pubbliche statali** 99 — **produzione** per materia 102 — **spesa per l. e giornali** 352-353.

LICENZE D'ESERCIZIO: **autorizzazioni per alcuni principali servizi** 278 — **situazione** per il commercio fisso e ambulante 268-270; per provincia 269; per il commercio fisso al minuto per genere 270 — **movimento** nei comuni con oltre 20.000 abitanti per R 272.

LIRA: **potere d'acquisto della l.** 330.

LOCANDE: **situazione** per gruppi di comuni e R 283 — **movimento dei clienti** 286-287; per provincia e R 287.

LOCOMOTIVE: **consistenza** 234; C I 439 — **produzione l. elettriche** 211.

LOTTO E LOTTERIE: **entrate tributarie** 364.

M

MACCHINE: **agricole** 172-173; C I 424 — **prezzo all'ingrosso** di m. da ufficio e per l'agricoltura 320 — **produzione** di m. calcolatrici, da cucire, da scrivere 211.

MACELLAZIONE: **bestiame macellato** 177 (cfr. anche zootecnia).

MAGAZZINI: **generali** consistenza e impianti per R 276; giacenze e movimento delle merci 276 — **a prezzo unico e grandi m.** per R 273; numeri indici delle vendite per categoria di generi 282.

MAGISTRATURA: cfr. Giustizia.

MALATTIE: **assicurazioni** 70-71 — **cause di morte** cfr. Morti secondo la causa — **del bestiame** per R 180 — **infettive e diffusive** casi denunciati 58-61.

MANICOMI: 63-64, 66-67; per R 64.

MANOSCRITTI: **nelle biblioteche pubbliche statali** 99.

MARINA MERCANTILE: cfr. Navigazione, Naviglio.

MATRIMONI: per mese 26; per provincia e R 27; C I 414, per combinazioni di età degli sposi 28; per stato civile degli sposi 29; secondo la professione degli sposi 30 — **età media degli sposi** per R 31.

MATRIMONIO: **procedimenti in materia di m.** per distretto di C d'A 116.

MERCATI ALL'INGROSSO: **prodotti ortofrutti-coli, pollame e uova** per R 277.

MERCATO MONETARIO E FINANZIARIO (cfr. anche Titoli): 306-312; C I 447 — **circolazione** monetaria e di altri titoli di pagamento 306 — **società per azioni** situazione e movimento 312 — **stanze di compensazione** 311 — **tassi di interesse e di sconto** 307.

MERCI: **esportate ed importate** cfr. Esportazione. Importazione — **movimento marittimo** cfr. Navigazione marittima — **traffico negli aeroporti** 252-254 — **trasportate dai servizi tramviari extraurbani** 237 — **trasportate dalle ferrovie** 235-236; C I 439.

METANO: **consumo** 224 — **produzione** 206.

MINIERE: **produzione** 206; C I 437.

MINORATI: **scuole per m.** 80.

MINORENNI: **assistiti** 69; dall'Amministrazione provinciale e comunale 68-69 — **delinquenza minore** 125, 130-131 — **denunciati dalla Pubblica Sicurezza e dai Carabinieri** per mese e R 131 — **pene inflitte a m.** 130 — **movimento dei**

procedimenti a carico di m. 125 — **provvedimenti della Magistratura per m.** per distretto di C d'A 116 — **delitti accertati a carico di m.** per specie e R 128 — **internati e detenuti condannati** negli istituti di prevenzione e di pena 132-134.

MOBILI E FRUTTI PENDENTI: **vendite giudiziarie** per distretto di C d'A 115.

MONETA: cfr. Mercato monetario e finanziario.

MONOPOLIO (generi di): **consumo e produzione** 206-208 — **entrate tributarie** 364 — **vendita di sali e tabacchi** 280-281.

MONTAGNA (zona di): **superficie** 1; per provincia e R 2.

MONTI DI PEGNO (cfr. anche Credito): **situazione dei prestiti** 299.

MONUMENTI E SCAVI: visitatori e incassi per R 100-101.

MORBOSITÀ: cfr. Malattie.

MORTALITÀ (cfr. anche Morti): **perinatale** secondo la professione del padre 37; per R 42 — **nei primi cinque anni di vita** per R 42 — **quozienti specifici** per età e sesso 40 — **tavole di m.** per sesso 44 per R 45; per stato civile 46; C I (vita media) 416.

MORTI: C I 414 — **dati riassuntivi**, per mese 26; per provincia e R 27; per mese ed età 38; per stato civile, sesso ed età 39 — **età media o mediana** per sesso e R 41 — **nel primo anno di vita** C I 414; per mese 26; per provincia e R 27; per filiazione e R 43; per gruppi di cause e R 57; nei singoli mesi di vita per gruppi di cause 56 — **secondo la causa** 52-57; C I 415; per sesso ed età 53; per grandi gruppi di cause per provincia e R 54; per grandi gruppi di cause ed età 52; per infortunio causato da mezzi di trasporto 55; per cause violente o accidentali 55; in incidenti stradali 242-243.

MOTOVEICOLI: cfr. Veicoli a motore.

MOVIMENTO DELLA POPOLAZIONE: 22-25; C I 414-417 — **anagrafico** 22-25 — **migratorio con l'estero** 47-48; C I 417 — **naturale** 26-46; C I 414-416.

MULI E BARDOTTI (cfr. anche Equini): **consistenza** per R 175.

MUSEI: **visitatori e incassi** per R 100-101.

MUTUI: **con atto notarile** per distretto di C d'A 122.

N

NASCITE: cfr. Nati.

NATALITÀ: cfr. Nati.

NATI: secondo la vitalità, la filiazione e il sesso 32 — **illegittimi** per R 34 — **legittimi** per età della madre e professione del padre 35; per ordine di nascita ed età della madre 33; per ordine di nascita e professione del padre 36 — **morti** per mese 26; per provincia e R 27; per professione del padre 37 — **vivi** per mese 26; per provincia e R 27; C I 414.

NAVI: **consistenza** cfr. Naviglio — **costruzione** 211 — **traghetto** attraverso lo stretto di Messina 236.

NAVIGAZIONE: **interna** 244-246; fluviale 244; lacuale 245; lagunare veneta 246 — **marittima per operazioni di commercio** di cabotaggio 251; internazionale 250.

NAVIGLIO: **da pesca** 188; C I 427 — **navigazione interna** 244-246 — **navigazione marittima** 247-251; C I 440-442; per sistema di propulsione, 247; a propulsione meccanica per attrezzatura, età e tonnellaggio 248.

NEBBIA: per alcuni osservatori 6.

NEVE: per alcuni osservatori 6.

NUMERI INDICI: **dei prezzi al consumo** 322; C I 448; per le famiglie di operai e impiegati (già Indici del costo della vita); per capitolo di spesa nei capoluoghi di provincia 324; per capitolo di spesa e mese 323 — **dei prezzi all'ingrosso** 313-314; C I 448 — **dei tassi delle retribuzioni** 342-343 — **del commercio con l'estero** 263 — **della produzione agraria e forestale** 159-160; C I 420 — **della produzione industriale** 205; C I 436 — **delle vendite nei grandi magazzini, ecc.** 282.

O

OBBLIGAZIONI: cfr. Titoli.

OCCUPAZIONE: cfr. Forze di lavoro; Opere pubbliche.

OLIO: **consumo** 358-359; pro-capite C I 450 (grassi e oli) — **d'oliva** produzione per R 169; prezzo al consumo 325; prezzo all'ingrosso 315 — **di semi** produzione e consumo 208 — **spesa per o. e grassi** 356-357.

OLIVO: **produzione** 167-169.

OMICIDIO (cfr. anche Giustizia, Morti secondo la causa): **morti per o.** 55.

OPERE PUBBLICHE: **importo dei lavori** per categorie di opere, finanziamento e R, dati riassuntivi 229; lavori eseguiti 230; lavori iniziati 231; lavori ultimati 232 — **occupazione operaia** per categoria di opere e R 233.

OPUSCOLI: **nelle biblioteche pubbliche statali** 99.

ORO: **parità delle monete** C I 447.

ORTAGGI: **consumo** 358-359; pro-capite C I 450 — **prezzo all'ingrosso** 315 — **produzione** 161-163 — **spesa per o.** 356-357.

ORZO: **consumo** 358-359 — **prezzo all'ingrosso** 315 — **produzione** 161-162.

OSPEDALI: cfr. Istituti di cura.

OSSERVATORI METEOROLOGICI: cfr. Climatologia.

OVINI E CAPRINI: **carne** produzione 176; C I 425 — **censimento del bestiame** nelle aziende agricole 150-151 — **consistenza** per R 175; C I 416 — **macellati** per R 177 — **malattie** per R 180 — **prezzo** all'ingrosso 316.

P

PACCHI POSTALI: **spediti** 255-256, C I 443.

PANE: **prezzo al consumo** 325 — **spesa per p. e farinacei** 356-357.

PARLAMENTO (cfr. anche Elezioni): **composizione** per legislature e gruppi parlamentari 137.

PARTITI POLITICI: cfr. Elezioni.

PASSAPORTI: **individuali e collettivi** per R 290 — **partecipanti ai p. collettivi** per R e destinazione 290.

PASSEGGERI: cfr. Viaggiatori.

PASTA DI LEGNO, CARTA E CARTONE: **produzione** 217.

PATATE: **consumo** 358-359; pro-capite C I 450 — **prezzo** al consumo 325; all'ingrosso 315 — **produzione** 161-163 — **spesa per p.** 356-357.

PATRONATI SCOLASTICI: **assistiti** per R 68.

PELLICOLE CINEMATOGRAFICHE: cfr. Cinematografo.

PENA (cfr. anche Imputati, Criminalità; Istituti di prevenzione e di pena); inflitta a minori 130 — **liberazione condizionale** 127.

PENSIONI: cfr. Previdenza sociale.

PENSIONI (esercizi alberghieri): **situazione** per categoria, gruppi di comuni e R 283 — **movimento dei clienti** 286-287.

PERIODICI: **nelle biblioteche pubbliche statali** 99 — **spesa** per libri e giornali 352-353; stampa periodica 103.

PESCA: 186-192 C I 427 — **bilancio economico nazionale** 384-385, 388, 402-403 — **marittima e lagunare** produzione per litorale 189; produzione sbarcata per provincia e R 189 — **naviglio da pesca** per categoria e litorale 188 — **nei laghi e bacini artificiali** produzione per R 191 — **nelle acque dolci** licenze rilasciate per R 191 — **nelle tonnare e tonnarelle** per provincia 190 — **prodotti della pesca venduti** in alcuni principali mercati di produzione 192.

PESCE: **consumo** 358-359 — **prezzo all'ingrosso** 316 — **produzione** cfr. Pesca — **spesa per p.** 356-357.

PIANURA (zona di): **superficie** 1; per provincia e R 2.

PIAZZE BANCABILI: per R 292.

PIGNORAMENTI: **mobiliari** per distretto di C d'A 115.

PIOGGIA: cfr. Precipitazioni.

PNEUMATICI: **produzione** 218.

POLLAME: **consumo di p., selvaggina e conigli** 358-359 — **prezzo all'ingrosso** 316 — **produzione di carne** 176.

POMODORI: **consumo** 358-359 — **prezzo al consumo** 325; all'ingrosso 315 — **produzione** 161-163.

POPOLAZIONE (cfr. anche Forze di lavoro); 7-51; C I 411-417 — **censimento** 7-20; C I 411-413; attiva e non attiva per sesso 12; delle convivenze per R 20; per sesso, ramo di attività economica e posizione nella professione 14; in età da 10 anni in poi per R 15; non attiva per condizione e R 16; convivenze e componenti per R 17; famiglie residenti e componenti per R 17-20; per condizione del capo famiglia 19; in condizione professionale per sesso, settore di attività e posizione nella professione 13; in età da 6 anni in poi per sesso e grado di istruzione 11; per sesso, classe di età e stato civile 10 — **censimento delle abitazioni** 49-51 — **movimento anagrafico della p.** 22-25 — **movimento naturale della p.** 26-46; C I 414-416 — **movimento migratorio con l'estero** 47-48; C I 417.

PORTI: cfr. Navigazione marittima.

POSTE: 255-256; C I 443; amministrazione cfr. Credito — **tariffe** 328.

POTERE D'ACQUISTO DELLA LIRA: 330.

PRECIPITAZIONI: **in alcune stazioni** per mese 5; per specie 6 — **nei bacini imbriferi** per stagione 4.

PRESSIONE ATMOSFERICA: in alcuni osservatori 6.

PRETURE: cfr. Giustizia.

PREVIDENZA SOCIALE: 70-71 **contributi e prestazioni relativi ai principali enti** 70 — **dati riassuntivi sull'attività dei principali enti** 71.

PREZZI: 313-330; numeri indici C I 448 — **al consumo** di merci e servizi in alcuni capoluoghi di provincia 325-326 — **all'ingrosso** in alcuni mercati 315-321 — **numeri indici** dei prezzi al consumo 322; per le famiglie di operai e impiegati (già «Indici del costo della vita») 323-324; dei prezzi all'ingrosso 313-314.

PROBABILITÀ DI MORTE: **nei primi cinque anni di vita** per R 42 — **per sesso** 44; per R 45 — **per stato civile** 46.

PROCEDIMENTI: **giustizia civile** 112-117; esauriti con sentenza definitiva per materia delle controversie 117; in materia cautelare ed esecutiva per distretto di C d'A 115; in materia di matrimonio e di stato delle persone per distretto di C d'A 116; movimento per ufficio giudiziario 112; per rilascio di immobili urbani e sfratti 114; sopravvenuti per distretto di C d'A 113 — **giustizia penale** 123-126; movimento a carico di minorenni 125; movimento per ufficio giudiziario 123; movimento presso la Corte di cassazione 126; sopravvenuti per distretto di C d'A 124.

PRODOTTO NETTO E PRODOTTO LORDO: cfr. Reddito, conti nazionali e territoriali.

PRODUZIONE LIBRARIA: per materia 102.

PROFESSORI: cfr. Istruzione.

PROTEINE: **consumo** per abitante 360; pro-capite C I 450.

PROTESTI: per R e taglio dei titoli 118.

PUBBLICA AMMINISTRAZIONE: cfr. Amministrazione pubblica.

PUBBLICI ESERCIZI: cfr. Censimento industriale e commerciale. Licenze d'esercizio.

PUBBLICO REGISTRO AUTOMOBILISTICO (PRA): cfr. Veicoli a motore.

R

RADIODIFFUSIONI: **abbonamenti** per categoria di comuni e R 104 — **canoni abbonamento** r. tv. 364 — **ore di trasmissione** per programma 105.

RADIOTELEGRAFICI (servizi in concessione): 258.

REATI (cfr. anche Criminalità, Istituti di prevenzione

e di pena): **accertati a carico di minorenni** per specie 128 — **denunciati all'Autorità giudiziaria** per specie e R 128; per specie, mese e R 131.

REDDITO: **conti nazionali dell'Italia** 381-382, 384-391; C I 451-453 — **conti territoriali dell'Italia** 398-399, 401-407.

REGIONI AUTONOME: **bilanci** 372,375-376.

RENDIMENTO: **dei principali titoli di Stato e obbligazioni** 308-309.

RETRIBUZIONI: 342-349 — **braccianti agricoli avventizi** 345 — **composizione della retribuzione e costo del lavoro** per alcune categorie di lavoratori 349 — **impiegati dell'industria e dei trasporti** 346 — **lavoratori del commercio al minuto** 347 — **numeri indici** 342-343 — **operai dell'industria e dei trasporti** 346 — **personale civile dello Stato** 348 — **salariati fissi dell'agricoltura** 344.

RICOVERATI: **negli istituti di prevenzione e di pena** 132-134 — **negli istituti di cura** cfr. Istituti di cura.

RICREAZIONE: **spese culturali e ricreative** 352-354 — **statistiche culturali, educative e ricreative** 99-111.

RIMORCHI: cfr. Veicoli a motore.

RIMPATRIATI: 47-48; C I 417.

RISERVE DI CACCIA: per zone altimetriche e R 193.

RISERVE MONETARIE: C I 447.

RISO: **consumo** 358-359 — **prezzo** al consumo 325; all'ingrosso 315-318 — **produzione** 161-163.

RISPARMIO: **conti nazionali dell'Italia** 382-383 — **conti territoriali dell'Italia** 399-400.

S

SALARI: cfr. Retribuzioni.

SALE: **consumo e produzione** 207 — **vendite** per R 280.

SANATORI: cfr. Istituti di cura.

SANITÀ E ASSISTENZA SOCIALE: 52-71; C I 415 — **cause di morte e statistiche sanitarie varie** 52-62; C I 415 — **statistiche assistenziali** 68-69 — **statistiche ospedaliere** 63-67.

SCAVI E MONUMENTI: **visitatori e incassi** per R 100-101.

SCIOPERI: 340-341.

SCONTO (saggio di): cfr. Mercato monetario e finanziario.

SCUOLE: cfr. Istruzione.

SEGALE: **consumo** 358-359 — **prezzo all'ingrosso** 315 — **produzione** 161-162.

SELVAGGINA: **consumo di pollame, s. e conigli** 358-359 — **divieti di caccia e uccellazione** 194 — **zone di ripopolamento e cattura della s.** 194.

SENATO: **dati generali e retrospettivi** 135-138 — **elezioni del 19 maggio 1963** per R 142-143 — **senatori in carica nelle legislature** per gruppo parlamentare 137.

SENTENZE: cfr. Giustizia.

SEPARAZIONE DI CONIUGI: per distretto di C d'A 116.

SEQUESTRI: per distretto di C d'A 115.

SERVIZI (cfr. anche Censimento industriale e commerciale): **bilancio economico nazionale** 384-385, 387, 391, 405 — **costi dei s. sulle imprese** 361 — **spese per s.** 352-354 — **tariffe di alcuni s.** 326-329.

SFRATTI: per R e grandi comuni 114.

SGRANATRICI: **in esercizio** per R 173.

SOCIETÀ: **ditte censite** cfr. Censimento industriale e commerciale — **costituzioni di s. con atto notarile** per distretto di C d'A 122 — **per azioni** movimento e situazione 312.

SOPRAVVIVENTI: per sesso e R 44-45; per stato civile 46.

SPEDALIZZAZIONI (cfr. anche Istituti di cura): **di enti previdenziali** 71.

SPESA PER CONSUMI: **privati** 352-354 — **pubblici** 355.

SPESE: **pubbliche** cfr. Pubblica amministrazione.

SPETTACOLI: **attività** del cinematografo 110; del teatro per R 107 — **spesa del pubblico** 106-107, 109-111.

SPORT: **spesa del pubblico per manifestazioni sportive** per R 106, 111.

SPORTELLI BANCARI: per R 292.

SPOSI (cfr. anche Matrimoni): **età media e mediana degli s.** per R 31.

STABILIMENTI DI PENA: cfr. Istituti di prevenzione e di pena.

STAMPA PERIODICA: 103.

STANZE: cfr. Abitazioni.

STANZE DI COMPENSAZIONE: **operazioni e contanti liquidati e movimento dei titoli** 311.

STATALI: **dipendenti** 369-370.

STATO DELLA POPOLAZIONE (cfr. anche Forze di lavoro): 7-21; C I 411-413 — **comuni e popolazione** per classi di ampiezza demografica 8 — **densità della popolazione** per provincia e R 9; C I 411 — **famiglie residenti e componenti** per R 17-20; per condizione del capo famiglia per R 19 — **popolazione** ai vari censimenti 7; attiva e non attiva per sesso, classe di età, stato civile, professione, ramo di attività economica e posizione nella professione 12-16, per R 15-16; da 6 anni in poi per sesso e grado di istruzione 11; dei comuni capoluoghi ed altri comuni 9; in condizione professionale per sesso, settore di attività e posizione nella professione 13; per sesso, classe di età e stato civile 10; C I 412 (censita o calcolata).

STIPENDI: cfr. Retribuzioni.

STRADE: **lavori stradali** cfr. Opere pubbliche — **lunghezza** per tipo e R 239.

STRUTTO: **consumo di lardo e s.** 358-359 — **prezzo all'ingrosso** 318.

STUDENTI: cfr. Istruzione.

SUCCESSIONI TESTAMENTARIE: **con atto notarile** per distretto di C d'A 122.

SUICIDIO: **morti per s.** 55, 62 — **s. e t. tativi di s.** accertati dalla Pubblica Sicurezza e dai Carabinieri 62.

SUINI: **carne** produzione 176; C I 425; **consumo di carne** 358-359 — **censimento del bestiame** nelle aziende agricole 150-151 — **consistenza** per R 175; C I 425 — **macellati** per R 177 — **malattie** per R 180 — **prezzo all'ingrosso** 316.

SUPERFICIE: **territoriale** per forma di utilizzazione provincia e R 158; C I 419, per zona altimetrica 1-2; per provincia e R 2; dei comuni cfr. Comuni; dei Paesi esteri C I 411 — **delle aziende agricole** cfr. Aziende agricole — **dei boschi** cfr. Foreste — **delle coltivazioni** cfr. Coltivazioni agricole.

SUPERMERCATI: per R 273.

T

TABACCHI: **licenze di rivendita di t.** 268, 274; per R 274 — **prezzo all'ingrosso** 315 — **produzione e consumo** 208 — **spesa per t.** 352-354 — **vendite** per R 280-281.

TAGLIATE: cfr. Foreste.

TARIFE: 326-329 — **ferroviarie** 327 — **telefoniche e telegrafiche** 328-329.

TASSE: cfr. Pubblica amministrazione.

TAVOLE DI MORTALITÀ: per sesso 44; per sesso e R 45; per stato civile 46; C I (vita media) 416.

TÈ: **spesa per caffè, t. e surrogati** 356-357.

TEATRO: **attività** per tipo di spettacolo e R 107 — **spesa del pubblico** per R 106-107.

TELEFONI: **servizio** interurbano e internazionale 259; urbano 260; C I 444 — **tariffe** 329.

TELEGRAFI: **tariffe** 328 — **uffici, impianti, traffico** per R 257.

TELEVISIONE: **abbonamenti** per categoria di comuni e R 104 — **ore di trasmissione** per programma 105.

TEMPERATURE: **estreme mensili** per alcune stazioni 3.

TEMPORALI: per alcuni osservatori 6.

TERRITORIO E CLIMATOLOGIA: **territorio** 1-2 — **climatologia** 3-6.

TESTAMENTI PUBBLICI: **con atto notarile** per distretto di C d'A 122.

TITOLI: **corso medio e saggio di rendimento** 308-309 — **movimento** nelle stanze di compensazione 311 — **trattati** nelle borse valori 310.

TONNARE: cfr. Pesca.

TRAMVIARI (servizi): 237-238; **tariffe** in alcuni capoluoghi di provincia 326.

TRASFORMAZIONE FONDARIA: cfr. Bonifica e trasformazione fondiaria, Opere pubbliche.

TRASPORTI: **censimento dei t. e comunicazioni** 195-198, 200-202, 204 — **aerei** 252-254 — **marittimi** 247-251; C I 440-442 — **navigazione interna** 244-246 — **terrestri** ferroviari 234-236; C I 439; autofiltramviari 237-238; su via ordinaria 239-241 — **bilanci delle imprese** 361 — **bilancio economico nazionale** 384-385 — **incidenti stradali** 242-243 — **spesa per t.** 352-354.

TRATTE: **protesti** per R e taglio dei titoli 118.

TRATTENIMENTI VARI: **spesa del pubblico** per R 106, 111.

TRATTORI- **produzione** 211.

TRATTRICI: **per uso agricolo** consistenza 172 — **prezzo all'ingrosso** 320 — **stradali** in regola con la tassa di circolazione e nuovi di fabbrica iscritti al PRA 240.

TREBBIATRICI: per R 173.

TRENI: cfr. Ferrovie.

TRIBUNALE: cfr. Giustizia.

TRIBUTI: **entrate** 364.

TUBERCOLOSI: **assicurazioni** contro la t. 70-71 — **morti per t.** cfr. Morti secondo la causa.

TURISMO: cfr. Alberghi e turismo.

TUTELE: **aperte** per distretto di C d'A 116.

U V Z

UMIDITÀ ATMOSFERICA: per alcuni osservatori 6.

UNITÀ LOCALI: cfr. Censimento industriale e commerciale.

UNIVERSITÀ: cfr. Istruzione superiore.

UOVA: **consumo** 358-359; C I 450 — **prezzo al consumo** 325; **all'ingrosso** 316 — **produzione** 176 — **spesa per u.** 356-357.

UVA: **consumo** 358-359 — **prezzo all'ingrosso** 315 — **produzione** 167-169.

VACCHE: cfr. bovini.

VAGLIA: **circolazione** (di v. e assegni) 306 — **movimento** nelle stanze di compensazione 311 — **postali emessi e pagati** per R 255; C I 443.

VALORE AGGIUNTO (prodotto lordo): cfr. Reddito, conti nazionali e territoriali.

VANI: cfr. Abitazioni.

VECCHI: **in Istituti di ricovero** 69.

VEICOLI A MOTORE: **in incidenti stradali** 242-243 — **in circolazione** 240, per provincia e R 241 — **prezzi all'ingrosso** 320 — **produzione** 211; C I 437.

VENDITE: **giudiziarie** per distretto di C d'A 115 — **immobiliari e di autoveicoli, con atto notarile** per distretto di C d'A 122 — **di prodotti ittici** in alcuni principali mercati 192 — **numeri indici delle v. nei grandi magazzini, ecc.** 282.

VENTI (frequenza per direzione): per alcuni osservatori 6.

VESTIARIO: **spesa per v. e calzature** 352-354.

VIAGGIATORI: **negli aeroporti** 252-254 — **navigazione interna** 245-246 — **navigazione marittima** 249-251 — **trasportati dalle ferrovie** 235-236; C I 439 — **trasportati dalle tramvie e linee filoviarie urbane** 237-238.

VINO: **consumo** 358-359 — **prezzo** al consumo 325; all'ingrosso 315 — **produzione** per R 169 — **spesa per v.** 356-357.

VITA MEDIA: per sesso 44; per R 45; per stato civile 46; C I 416.

VITA PROBABILE: per sesso 44; per R 45.

VITE: **produzione** 167-169.

VIVALI FORESTALI: **gestiti dal Corpo forestale dello Stato** per R 187.

VOTANTI, VOTI: cfr. Elezioni.

ZONE ALTIMETRICHE: **superfici** 1; per provincia e R 2.

ZOOTECNIA: 175-180; C I 425 — **bestiame macellato** per specie, categoria e R 177 — **censimento del bestiame** bovino, ovino, suino nelle aziende agricole 150-151 — **consistenza del bestiame** per R 175; C I 425 — **fecondazione dei bovini** per R 179 — **numeri indici della produzione** 159-160 — **principali malattie infettive del bestiame** per R 180 — **prezzi all'ingrosso di alcune specie di bestiame** 316 — **produzioni zootecniche** principali 176; C I 425; latte, lana e bozzoli per R 178.

ZUCCHERO: **consumo** 208, 358-359 — **prezzo all'ingrosso** 318 — **produzione** 208; C I 437 — **spesa per z.** 356-357.

Principali pubblicazioni ISTAT

PUBBLICAZIONI PERIODICHE

Bollettino mensile di statistica

La più completa ed autorevole raccolta di dati continuamente aggiornati concernenti tutti i più notevoli aspetti dell'andamento demografico, sociale, economico e finanziario, anche con ampi riferimenti all'andamento internazionale. Abbonamento annuo L. 13.000 (per l'estero: L. 20.000). Ogni fascicolo L. 1.800.

Sintesi grafica della vita economica italiana

Raccolta di grafici relativi all'andamento mensile dei principali fenomeni interessanti la vita nazionale. Abbonamento annuo L. 6.000 (per l'estero: L. 9.000). Ogni fascicolo L. 800.

Statistica mensile del commercio con l'estero

Unica documentazione statistica ufficiale sul commercio dell'Italia con l'estero; fornisce, per un esteso numero di merci, l'andamento mensile delle importazioni e delle esportazioni da e per i principali Paesi. Abbonamento annuo L. 18.000 (per l'estero: L. 25.000). Ogni fascicolo L. 2.300.

Notiziario ISTAT

Fornisce essenziali e tempestivi dati di prima mano sugli sviluppi della congiuntura economica nel campo della produzione agraria e industriale, dei prezzi, dei trasporti, del commercio interno, degli scambi internazionali, come pure dati relativi alle statistiche demografiche, sanitarie e sociali, dati che vengono poi pubblicati in forma più analitica nel « Bollettino mensile di statistica » e nella « Statistica mensile del commercio con l'estero ».

Serie 1, Attività produttiva (10 fogli): abbonamento annuo L. 8.000 (estero: L. 12.000); una copia L. 100.

Serie 2, Prezzi e salari (4 fogli): abbonamento annuo L. 9.000 (estero: L. 14.000); una copia: fogli 21, 22 e 24 L. 100, foglio 23 L. 300.

Serie 3, Popolazione (5 fogli e un supplemento decadale): abbonamento annuo L. 6.000 (estero: L. 8.000); una copia L. 100.

Tutte le serie del Notiziario ISTAT

Abbonamento annuo L. 20.000 (per l'estero L. 28.000).

Tutti i periodici

Abbonamento annuo L. 51.000 (per l'estero L. 78.000).

PUBBLICAZIONI ANNUALI

Annuario statistico italiano

Classica e fondamentale pubblicazione, riporta in forma organica e completa tutti i dati riflettenti i molteplici aspetti della complessa attività nazionale nel campo sociale, economico, finanziario. Contiene, inoltre, aggiornati dati statistici Internazionali.

Il volume 1969 è in vendita al prezzo di L. 4.000.

Compendio statistico italiano

Sintetizza, in semplici tabelle numeriche di facile lettura ed attraverso appropriate illustrazioni e rappresentazioni grafiche, i dati fondamentali della vita economica, demografica e sociale e fornisce un quadro panoramico della corrispondente situazione degli altri principali Paesi del mondo.

Il volume 1969 è in vendita al prezzo di L. 1.500.

Annuario di statistiche provinciali

Raccolta sistematica di dati provinciali relativi ai principali fenomeni demografici, economici e sociali.

Il volume 1969 è in vendita al prezzo di L. 8.000.

Annuario statistico dei Comuni italiani

Contiene, distintamente per Comune, l'analisi dettagliata dei principali fenomeni economici, demografici e sociali.

Il volume 1958 è in vendita al prezzo di L. 3.000.

Annuario di statistiche demografiche

Comprende tutte le statistiche sui fenomeni demografici riguardanti il movimento della popolazione secondo gli atti dello stato civile e il movimento anagrafico.

Il volume 1966 è in vendita al prezzo di L. 9.000.

Popolazione e movimento anagrafico dei Comuni

Contiene, distintamente per Comune, i dati della superficie territoriale, del movimento naturale ed anagrafico dell'anno e della popolazione residente alla fine dell'anno. Vi figurano anche numerose tavole riepilogative e l'elenco delle variazioni territoriali avvenute durante l'anno.

Il volume 1968 è in vendita al prezzo di L. 3.000.

Annuario di statistiche sanitarie

Riunisce le statistiche sulle cause di morte, sulle strutture e sull'attività degli istituti di cura pubblici e privati, sulle malattie infettive e diffuse soggette a denuncia obbligatoria, sui nati deformi e sugli aborti.

Il volume 1966 è in vendita al prezzo di L. 12.000.

Annuario statistico dell'assistenza e della previdenza sociale

Pubblicazione nella quale vengono statisticamente illustrati i principali aspetti dell'assistenza sociale in Italia e le più notevoli forme di attività svolte dai vari Istituti nel settore della previdenza sociale.

Il volume 1967 è in vendita al prezzo di L. 8.000.

Segue : PUBBLICAZIONI ANNUALI

Annuario statistico dell'istruzione italiana

Quadro statistico completo ed aggiornato della situazione scolastica del Paese, attraverso dati sui vari rami d'insegnamento esaminati sotto i più interessanti aspetti dell'ordinamento degli studi e dei risultati conseguiti dagli iscritti. Il volume 1968 è in vendita al prezzo di L. 6.000.

Annuario delle statistiche culturali

Documentazione ufficiale completa sulle principali attività culturali concernenti, tra l'altro, la produzione libraria, la pubblicazione di riviste scientifiche, la stampa periodica, le biblioteche, ecc.

Il volume 1968 è in vendita al prezzo di L. 5.000.

Annuario di statistiche giudiziarie

Ampla documentazione statistica dell'attività giudiziaria civile e penale e dei principali fenomeni nel campo della criminalità.

Il volume 1966 è in vendita al prezzo di L. 7.000.

Annuario di statistica agraria

Riunisce tutti i dati più significativi dell'economia agricola italiana riportati nelle pubblicazioni mensili.

Anno 1968 - tomo 1° - L. 4.000.

- tomo 2° - L. 4.000.

Annuario di statistica forestale

Analisi esauriente della consistenza e della utilizzazione dei boschi.

Il volume 1968 è in vendita al prezzo di L. 3.500.

Annuario di statistiche meteorologiche

Riporta i dati rilevati da 235 stazioni pluviometriche, 516 termopluviometriche e 152 osservatori e stazioni meteorologiche.

Il volume 1967-68 è in vendita al prezzo di L. 8.000.

Annuario di statistiche zootecniche

Nel volume figurano per singola provincia tutti i dati statistici disponibili circa il patrimonio zootecnico, sui fenomeni produttivi e riproduttivi ad esso connessi, sul suo stato sanitario e sulle disponibilità alimentari dello stesso.

Il volume 1968 è in vendita al prezzo di L. 4.000.

Annuario statistico della pesca e della caccia

Raccolta di dati statistici sulla produzione della pesca, sui relativi mercati di produzione e di vendita e sulla consistenza del naviglio. Vi figurano anche essenziali dati sulla caccia.

Il volume 1968 è in vendita al prezzo di L. 5.000.

Annuario di statistiche industriali

Nel suo genere, unica e veramente preziosa pubblicazione in cui sono organicamente raccolte tutte le informazioni statistiche fondamentali concernenti il complesso ed importante settore dell'industria.

Il volume 1968-69 è in vendita al prezzo di L. 3.500.

Annuario statistico dell'attività edilizia e delle opere pubbliche

Statistica ufficiale dedicata esclusivamente al settore dell'attività edilizia e delle opere pubbliche effettuate dallo Stato e da Enti pubblici, nonché da privati con finanziamento parziale dello Stato.

Il volume 1968 è in vendita al prezzo di L. 4.000.

Annuario statistico del commercio interno

Fornisce i risultati delle rilevazioni correnti relativi al fenomeno della distribuzione. Vi figurano gli indici mensili delle vendite al minuto, una estesa analisi del fenomeno alberghiero e turistico e, in Appendice, la più recente distribuzione per Comune delle licenze di esercizio.

Il volume 1967-68 è in vendita al prezzo di L. 9.000.

Statistica della navigazione marittima

Contiene i dati statistici sul movimento dei natanti e del relativo carico avvenuto nei porti marittimi e negli altri approdi autorizzati del territorio nazionale.

Il volume 1967 è in vendita al prezzo di L. 10.000.

Statistica degli incidenti stradali

La più completa ed aggiornata raccolta di dati su una materia di viva attualità.

Il volume 1968 è in vendita al prezzo di L. 3.000.

Statistica annuale del commercio con l'estero

Riporta i dati definitivi e completi sull'andamento delle importazioni e delle esportazioni con ampia analisi del movimento per merci e per Paesi.

Anno 1968: Vol. II - Mercati per Paesi - Tomo 1° - Gennaio - Giugno L. 16.000

Bilanci delle amministrazioni regionali, provinciali e comunali

Pubblicazione che, mettendo in particolare evidenza la struttura dei conti economici delle amministrazioni locali, consente di poter determinare, con sufficiente esattezza, il prodotto netto delle amministrazioni stesse.

Il volume contenente i dati dei conti consuntivi 1966 è in vendita al prezzo di L. 20.000.

Annuario di statistiche del lavoro e dell'emigrazione

Organica e aggiornata documentazione statistica su tutti i principali aspetti del mondo del lavoro e sull'emigrazione.

Il volume 1967-68 è in vendita al prezzo di L. 4.500.

ANNALI DI STATISTICA - Serie VIII (*)

Vol. 9 - Indagine statistica sullo sviluppo del reddito nazionale dell'Italia dal 1861 al 1956 . . .	L.	1.500
Vol. 10 - Tavole di mortalità della popolazione italiana 1950-53 e 1954-57 . . .	»	1.200
Vol. 11 - Indagine statistica sui bilanci di famiglie non agricole negli anni 1953-54. . .	»	1.300
Vol. 12 - Primi studi sui conti economici territoriali. . .	»	1.200
Vol. 13 - Statistica medica - Atti del primo Simposio, Roma 11-12 giugno 1961 . . .	»	4.000
Vol. 14 - Statistica medica - Atti del secondo Simposio, Roma 27-28 ottobre 1963 . . .	»	10.000
Vol. 15 - Produttività e distribuzione del reddito in Italia nel periodo 1951-63. . .	»	6.000
Vol. 16 - Studi statistici sulla finanza pubblica - Atti del primo Convegno, Roma 7-8 aprile 1965 . . .	»	3.000
Vol. 17 - Sviluppo della popolazione italiana dal 1861 al 1961. . .	»	12.000
Vol. 18 - Statistica medica - Atti del terzo Simposio, Roma 29-30 novembre 1964 . . .	»	10.000
Vol. 19 - Tavole di mortalità per regioni e cause di morte della popolazione italiana 1960-62. . .	»	2.200
Vol. 20 - Redditi e produttività in Italia (1951-1966). . .	»	4.500
Vol. 21 - Indagine statistica sui bilanci delle famiglie italiane - Anni 1963-1964 . . .	»	6.000

PUBBLICAZIONI SPECIALI (*)

Sommario di statistiche storiche dell'Italia 1861-1965 . . .	L.	3.000
Popolazione residente e presente dei comuni ai censimenti dal 1861 al 1961 . . .	»	5.000
Popolazione legale dei Comuni al 15 ottobre 1961 . . .	»	800
Istruzione elementare e media - Scuole e popolazione scolastica per singoli Comuni - Situazione al 1° gennaio 1965 . . .	»	2.500
Elezioni della Camera dei Deputati e del Senato della Repubblica, 19 maggio 1968 - Dati riassuntivi	»	1.500
Elezioni della Camera dei Deputati, 28 aprile 1963		
Vol. I - Risultati per Comune . . .	»	3.500
Vol. II - Voti alle liste e voti ai candidati . . .	»	1.800
Elezioni del Senato della Repubblica, 28 aprile 1963		
Vol. I - Risultati per Comune . . .	»	3.500
Vol. II - Voti ai contrassegni ed ai candidati . . .	»	1.800
Elezioni amministrative del 22 novembre 1964		
Vol. I - Elezione dei Consigli provinciali . . .	»	1.300
Vol. II - Elezione dei Consigli comunali . . .	»	3.000
Rilevazione statistica sull'approvvigionamento idrico in Italia - Situazione al 30 giugno 1963	»	4.000
Rilevazione statistica sulle fognature - Situazione al 30 giugno 1963 . . .	»	4.000
L'attrezzatura alberghiera in Italia al 1° gennaio 1965 . . .	»	4.500
Tavole attuariali 1960-62 . . .	»	5.000
Il valore della lira dal 1861 al 1965. . .	»	1.000
I conti degli italiani (ed. 1969) . . .	»	1.500
Rilevazione nazionale sullo stato dell'edilizia scolastica - 1° giugno 1966		
Tomo 1 - Edifici scolastici. . .	»	10.000
Tomo 2 - Sedi scolastiche. . .	»	10.000

METODI E NORME

Calcolo delle variazioni stagionali negli indici della produzione industriale - Serie A, n. 4, ottobre 1960		
Parte prima - Relazione metodologica . . .	L.	500
Parte seconda - Numeri indici correnti e destagionalizzati per i singoli mesi degli anni 1947-1959 . . .	»	600
Rilevazioni campionarie delle produzioni agrarie - Serie A, n. 5, dicembre 1960 . . .	»	400
Numeri indici dei prezzi - Base 1966 = 100 - Serie A, n. 6, agosto 1967 . . .	»	1.000
Numeri indici della produzione industriale - Base 1966 = 100 - Serie A, n. 7, ottobre 1967 . . .	»	900
Numeri indici del costo di costruzione di un fabbricato residenziale - Base 1966 = 100 - Serie A, n. 8, maggio 1968 . . .	»	300
Numeri indici dei tassi delle retribuzioni minime contrattuali - Base 1966 = 100 - Serie A, n. 9, novembre 1968 . . .	»	500
Rilevazioni campionarie delle forze di lavoro - Serie A, n. 10, marzo 1969 . . .	»	600
Istruzioni per la rilevazione statistica del movimento della popolazione - Serie B, n. 2, gennaio 1957 . . .	»	300
Anagrafe della popolazione - Serie B, n. 3, marzo 1958 . . .	»	500
Istruzioni per la rilevazione statistica delle opere pubbliche - Serie B, n. 4, novembre 1958. . .	»	300
Istruzioni per la rilevazione statistica degli incidenti stradali - Serie B, n. 6, maggio 1960 . . .	»	250
Norme tecniche per la rilevazione dei prezzi all'ingrosso delle merci - Serie B, n. 8, giugno 1960 . . .	»	300
Istruzioni per la rilevazione del movimento della navigazione marittima - Serie B, n. 9, settembre 1967 . . .	»	400
Istruzioni per il servizio della statistica forestale - Serie B, n. 10, gennaio 1969 . . .	»	1.000
Norme per la rilevazione dei prezzi al minuto - Serie B, n. 11, marzo 1969. . .	»	1.500
Circoscrizioni statistiche - Serie C, n. 1, agosto 1958. . .	»	1.200
Classificazione delle professioni - Serie C, n. 3, luglio 1961 . . .	»	1.200
Glossario per l'elaborazione elettronica dei dati (in quattro lingue) - Serie C, n. 4, novembre 1962 . . .	»	1.200
Classificazione delle malattie e cause di morte (Ediz. 1955 - Ristampa 1966) . . .	»	1.000

(*) Per la completa Serie VIII degli ANNALI e per le altre pubblicazioni speciali cfr. Catalogo pubblicazioni.

NOTE E RELAZIONI

Statistica degli impianti sportivi al 1° gennaio 1961 - n. 24, settembre 1964	L.	1.800
Statistica dei pubblici concorsi - n. 26, novembre 1964	»	1.300
Primi studi sulle interdipendenze settoriali dell'economia italiana (Tavola economica, 1959) - n. 27, gennaio 1965	»	2.500
Indagine speciale sulle letture in Italia al 15 aprile 1965 - n. 28, settembre 1966.	»	1.500
I crediti ed i debiti dello Stato - n. 30, maggio 1967	»	2.500
Indagine sull'occupazione qualificata - n. 31, giugno 1967	»	1.500
I consumi alimentari in Italia nel periodo 1951-66 - n. 32, luglio 1967	»	1.300
Indagine speciale sulle vacanze degli italiani - n. 33, luglio 1967	»	1.000
Il valore aggiunto delle imprese nel periodo 1961-1965 - n. 34, novembre 1967	»	2.500
Indagine speciale sulle abitazioni al 20 gennaio 1966 - n. 35, marzo 1968	»	1.500
La spesa per la ricerca scientifica in Italia negli anni 1963 e 1965 - n. 36, aprile 1968	»	3.000
Tavole di mortalità per stato civile - 1960-62 - n. 37, agosto 1968	»	1.300
Distribuzione per età degli alunni delle scuole elementari e medie nell'anno scolastico 1966-67 - n. 38, novembre 1968	»	2.000
Indagine su alcuni aspetti della vita scolastica italiana - n. 39, marzo 1969	»	1.500
Rilevazione della produzione edilizia nei grandi Comuni - n. 40, giugno 1969.	»	2.000

SUPPLEMENTI AL BOLLETTINO MENSILE DI STATISTICA

Ripartizione delle imposte indirette per rami e classi di attività economica - Anni 1951-1965 (n. 11 del 1966)	L.	500
La distribuzione del reddito nazionale ai fattori della produzione (n. 8 del 1967)	»	800
Statistica delle biblioteche italiane 1965 (n. 11 del 1967)	»	700
La finanza locale italiana - Anni 1965 e 1966 (n. 5 del 1968)	»	1.200
I conti economici nazionali e territoriali dell'Italia - Anni 1965-1967 (n. 7 del 1968)	»	1.400
Indagine sugli elaboratori elettronici in Italia al 31 marzo 1968 (n. 8 del 1968)	»	600
Statistica della produzione libraria italiana 1967 (n. 5 del 1969)	»	700
Movimento della navigazione nei porti italiani nell'anno 1968 (n. 6 del 1969)	»	800
Indagine sui bilanci delle grandi imprese nell'anno 1967 (n. 7 del 1969)	»	1.400
Indagine speciale sui diplomati di scuole medie superiori 1967 (n. 8 del 1969)	»	800

PUBBLICAZIONI SUI RISULTATI DEI CENSIMENTI DEL 1961

1° Censimento generale dell'agricoltura - 15 aprile 1961		
Vol. I - Primi risultati provvisori	»	500
Vol. II - Dati provinciali su alcune principali caratteristiche strutturali delle aziende - 92 fascicoli provinciali	Ciascuno »	500
Appendice: Dati riassuntivi nazionali	»	1.300
Vol. III - Coltivazioni	»	8.000
Vol. IV - Bestiame	»	3.000
Vol. V - Impianti, fabbricati e mezzi meccanici	»	6.000
Vol. VI - Dati generali riassuntivi	»	8.000
10° Censimento generale della popolazione - 15 ottobre 1961		
Vol. I - Dati riassuntivi comunali e provinciali sulla popolazione e sulle abitazioni	»	1.000
Vol. II - Dati riassuntivi comunali e provinciali per alcune principali caratteristiche strutturali della popolazione - Sesso, età, istruzione, attività economica	»	4.500
Vol. III - Dati sommari per Comune - 92 fascicoli provinciali	(Prezzi vari)	
Appendice: Dati riassuntivi nazionali	L.	600
Vol. IV - Famiglie e convivenze	»	10.000
Vol. V - Sesso, età, stato civile, luogo di nascita	»	12.000
Vol. VI - Professioni	»	12.000
Vol. VII - Istruzione	»	10.000
Vol. VIII - Abitazioni	»	12.000
Vol. IX - Dati generali riassuntivi	»	8.000
4° Censimento generale dell'industria e del commercio - 16 ottobre 1961		
Vol. I - Imprese, unità locali, addetti - Dati provvisori per Comune	»	6.000
Vol. II - Dati provinciali su alcune principali caratteristiche strutturali delle imprese e delle unità locali - 92 fascicoli provinciali	Ciascuno »	600
Appendice: Dati riassuntivi nazionali	»	1.500
Vol. III - Industrie: Tomo 1 - Imprese	»	9.000
Tomo 2 - Unità locali: Parte I - Dati nazionali e regionali	»	15.000
Parte II - Dati provinciali	»	14.000
Vol. IV - Commercio e servizi	»	10.000
Vol. V - Trasporti e comunicazioni	»	8.000
Vol. VI - Credito, assicurazione e gestioni finanziarie	»	3.000
Vol. VII - Dati generali riassuntivi	»	13.000

Gli abbonamenti hanno decorrenza dal 1° gennaio. Gli abbonati a tutti i periodici hanno diritto allo sconto del 50% sul prezzo di copertina per l'acquisto di una sola copia delle altre pubblicazioni edite nel corso dell'abbonamento. Le pubblicazioni possono essere richieste direttamente all'Istituto Centrale di Statistica (Via Cesare Balbo, 16 - 00100 Roma) versandone il relativo importo maggiorato del 10% per I.G.E. e spese di spedizione sul c/c postale n. 1/9453.

