

MINISTERO DI AGRICOLTURA, INDUSTRIA E COMMERCIO

(DIREZIONE GENERALE DELLA STATISTICA)

BILANCI COMUNALI

TARIFFE DAZIARIE DEI COMUNI CHIUSI,
SITUAZIONI PATRIMONIALI DEI COMUNI

E

DEBITI COMUNALI E PROVINCIALI

PER

L'ANNO 1895

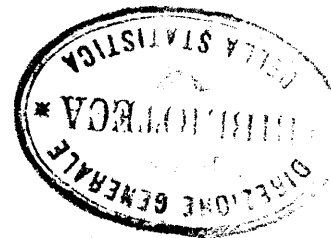

ROMA
TIPOGRAFIA ELZEVIRIANA
di Adelaide ved. Pateras

1896

IST 7986



INDICE

INTRODUZIONE.

Entrate e spese di tutti i Comuni del Regno per l'anno 1895	Pag.	I
Entrate e spese dei Comuni chiusi e dei Comuni aperti per l'anno 1895.	»	V
Entrate e spese dei Comuni capoluoghi di Provincia e degli altri Comuni capoluoghi di Circondario o di Distretto per l'anno 1895.	»	VII
Entrate e spese divise per titoli dal 1882 al 1895.	»	VIII
Entrate e spese divise per categorie e per capitoli dal 1882 al 1895 e tasse e diritti comunali dal 1871 al 1895.	»	IX
Entrate e spese effettive dal 1882 al 1895.	»	XVIII
Entrate e spese dei Comuni chiusi e dei Comuni aperti dal 1882 al 1895	»	XIX
Entrate e spese effettive dei Comuni chiusi e dei Comuni aperti dal 1882 al 1895	»	XXIV
Sovrimposte provinciali e comunali sui terreni e sui fabbricati	»	XXV
Dazio di consumo governativo e comunale.	»	XXXII
Tariffe daziarie dei Comuni chiusi	»	XLI
Situazione patrimoniale dei Comuni al 31 dicembre 1894	»	XLIV
Debiti comunali e provinciali per mutui	»	XLVII
Appendice — Modificazioni avvenute nella legislazione finanziaria dei Comuni dal 1865 in poi	»	L

TAVOLE ANALITICHE.

Bilanci comunali del 1895 riassunti per Province e bilanci dei Comuni capoluoghi di Provincia.	Pag.	2
Note sui bilanci dei Comuni capoluoghi di Provincia per l'anno 1895.	»	114
Entrate e spese principali dei Comuni capoluoghi di Provincia di Circondario o di Distretto e dei Comuni chiusi	»	116

RIASSUNTI STATISTICI.

Entrate di tutti i Comuni di ciascuna Provincia per l'anno 1895, distinte per categorie.	Pag.	146
Riassunto per Compartimenti delle entrate di tutti i Comuni per l'anno 1895, distinte per categorie	»	150
Entrate di ciascun Comune capoluogo di Provincia per l'anno 1895, distinte per categorie.	»	152
Riassunto per Compartimenti delle entrate dei soli Comuni capoluoghi di Provincia per l'anno 1895, distinte per categorie	»	156
Dazio di consumo governativo e comunale di tutti i Comuni di ciascuna Provincia per l'anno 1895.	»	158
Dazio di consumo governativo e comunale di tutti i Comuni di ciascun Compartimento per l'anno 1895	»	162
Dazio di consumo governativo e comunale di ciascun Comune capoluogo di Provincia per l'anno 1895.	»	164
Riassunto per Compartimenti del dazio di consumo governativo e comunale dei soli Comuni capoluoghi di Provincia, per l'anno 1895	»	165

Imposte erariali e sovrimposte provinciali e comunali sui terreni e sui fabbricati per l'anno 1895 — Riassunto per Provincie.	<i>Pag.</i> 166
Riassunto per Compartimenti delle Imposte erariali e sovrimposte provinciali e comunali sui terreni e sui fabbricati per l'anno 1895	» 170
Classificazione dei Comuni secondo il numero dei centesimi addizionali di sovrimposta sui terreni e sui fabbricati risultante dai bilanci per l'anno 1895 — Riassunto per Provincie	» 172
Classificazione dei Comuni secondo il numero dei centesimi addizionali di sovrimposta sui terreni e sui fabbricati risultante dai bilanci per l'anno 1895 — Riassunto per Compartimenti	» 173
Sovrimposta dei Comuni capoluoghi di Provincia per l'anno 1895 distinta in terreni e fabbricati, e in parte compresa ed eccedente il limite normale dei 50 centesimi.	» 174
Riassunto per Compartimenti della sovrimposta dei Comuni capoluoghi di Provincia per l'anno 1895 distinta in terreni e fabbricati e in parte compresa ed eccedente il limite normale dei 50 centesimi	» 175
Tasse e diritti previsti nei bilanci di tutti i Comuni di ciascuna Provincia per l'anno 1895	» 176
Riassunto per Compartimenti delle tasse e dei diritti previsti nei bilanci di tutti i Comuni, per l'anno 1895	» 186
Tasse e diritti di ciascun Comune capoluogo di Provincia per l'anno 1895	» 188
Spese di tutti i Comuni di ciascuna Provincia per l'anno 1895, distinte per categorie	» 192
Riassunto per Compartimenti delle spese di tutti i Comuni, distinte per categorie, per l'anno 1895	» 196
Spese dei soli Comuni capoluoghi di Provincia per l'anno 1895, distinte per categorie	» 198
Riassunto per Compartimenti delle spese dei soli Comuni capoluoghi di Provincia, distinte per ca- tegorie, per l'anno 1895.	» 202
Spese effettive di tutti i Comuni di ciascuna Provincia per l'anno 1895, distinte secondo i princi- pali servizi	» 204
Riassunto per Compartimenti delle spese effettive di tutti i Comuni per l'anno 1895, distinte se- condo i principali servizi	» 218
Spese effettive di ciascun Comune capoluogo di Provincia per l'anno 1895, distinte secondo i prin- cipali servizi	» 222
Riassunto per Compartimenti delle spese effettive dei soli Comuni capoluoghi di Provincia per l'anno 1895, distinte secondo i principali servizi	» 236

TARIFFE DAZIARIE.

Tariffe daziarie dei principali generi di consumo e tariffe della tassa di minuta vendita in vigore al 1° gennaio 1895 in ciascuno dei 345 Comuni chiusi	<i>Pag.</i> 242
---	-----------------

INTRODUZIONE

Il presente volume contiene la statistica dei bilanci comunali per l'anno 1895 e le tariffe daziarie dei principali generi di consumo in vigore al 1° gennaio 1895 nei Comuni chiusi. Inoltre dà la situazione del patrimonio dei Comuni e dei debiti comunali e provinciali al 31 dicembre 1894.

Le cifre particolareggiate delle entrate, distinte in 94 voci, e delle spese, distinte in 199 voci, sono esposte per ciascun Comune capoluogo di provincia e per il totale dei Comuni di ogni provincia, compreso il capoluogo. Si danno poi i bilanci dei singoli Comuni capoluoghi di provincia, di Circondario o di Distretto e quelli degli altri Comuni chiusi, riassunti secondo i principali titoli di entrata e di spesa (1).

Entrate e spese di tutti i Comuni del Regno per l'anno 1895.

Le entrate e le spese del 1895 per tutti i Comuni del Regno, in numero di 8,257 (2), si bilanciano nella somma di lire 596,900,352, così ripartite:

ENTRATE.

Entrate effettive ordinarie	L.	404,205,693
Id. id. straordinarie	»	22,372,293
TOTALE delle entrate effettive	»	426,577,986
Movimento di capitali	»	61,139,381
Differenza attiva dei residui	»	18,149,962
Partite di giro e contabilità speciali.	»	91,033,023
TOTALE delle entrate	»	596,900,352

(1) Questi Comuni sono in numero di 472 e i loro bilanci sommano complessivamente a lire 357,887,060, mentre i bilanci degli altri 7,785 Comuni del Regno, sommano a lire 239,013,292. Vedasi la tavola a pag 116 e seguenti.

(2) Non è compreso in questo numero il Comune di Val Brevenna (provincia di Genova), perchè, sebbene sia stato costituito con legge del 15 agosto 1893, n. 503, non aveva ancora un bilancio nel 1895, essendosi fatte le elezioni amministrative per la prima volta nell'estate del 1895.

S P E S E .

Spese effettive obbligatorie ordinarie	L. 319,951,098
Id. id. id. straordinarie	» 68,906,007
Id. id. facoltative	» 53,374,408
TOTALE delle spese effettive	» 442,231,513
Movimento di capitali	» 57,195,271
Differenza passiva dei residui	» 6,440,545
Partite di giro e contabilità speciali	» 91,033,023
TOTALE delle spese	» 596,900,352

La somma di lire 404,205,693 per entrate effettive ordinarie è costituita come segue :

Rendite patrimoniali	L. 48,893,271
Proventi diversi	» 12,380,274
Dazio di consumo	» 152,069,884
Sovrimposta sui terreni e sui fabbricati	» 129,983,845
Altre tasse e diritti	» 60,878,419

La cifra di lire 48,893,271 di rendite patrimoniali è formata principalmente dai fitti di beni stabili (lire 21,925,366), dai censi, canoni e livelli (lire 8,905,792), dagli interessi di fondi pubblici e di crediti (lire 5,190,453), dai diritti per utenti di acque, per pascoli, ecc.

A formare la cifra di lire 60,878,419 per tasse e diritti diversi concorrono principalmente la tassa di famiglia o fuocatico (lire 21,872,621), la tassa sul bestiame agricolo (lire 12,243,946) la tassa di esercizio e rivendita (lire 5,656,218), la tassa per occupazione di spazi ed aree pubbliche (lire 4,512,538), quella di macellazione (lire 4,056,459), quella sul valore locativo (lire 1,666,521), ecc.

Le entrate effettive straordinarie (lire 22,372,293) sono costituite principalmente dai sussidi dello Stato e delle Provincie per la viabilità obbligatoria, per altre opere pubbliche e per l'istruzione pubblica, dai fondi speciali per la costruzione delle strade comunali obbligatorie (tassa sui principali utenti, e prestazione d'opera degli abitanti), dai rimborsi diversi, ecc.

La cifra di lire 61,139,381 per movimento di capitali dell'entrata si compone nel modo seguente :

Alienazione di beni	L. 9,500,560
Riscossione di crediti	» 6,464,113
Accensione di debiti (mutui passivi)	» 45,174,708

Le partite di giro e le contabilità speciali (lire 91,033,023) comprendono i canoni di abbonamento al dazio consumo governativo (lire 47,691,930), l'aggio di riscossione delle imposte e sovrimeposte provinciali e comunali sui terreni e sui fabbricati e delle tasse comunali (lire 10,845,171) le ritenute per imposta sui redditi di ricchezza mobile (lire 6,908,853), i rimborsi, i depositi, ecc.

Le entrate per contabilità speciali di istituti e fondi amministrati dai Comuni ascendono a lire 8,941,822.

Vediamo ora la ripartizione delle spese.

Le spese effettive obbligatorie ordinarie indicate in lire 319,951,098 si ripartiscono nel modo seguente:

Oneri patrimoniali	L.	80,422,642
Spese generali	»	70,778,895
Polizia locale ed igiene	»	62,923,896
Sicurezza pubblica e giustizia	»	7,921,833
Opere pubbliche	»	31,851,578
Istruzione pubblica	»	56,185,399
Culti	»	2,472,967
Beneficenza	»	7,383,888

A formare la cifra di lire 80,422,642 per oneri patrimoniali concorrono gli interessi di mutui passivi per lire 52,812,860 oltre agli interessi di debiti diversi per lire 2,119,516, le imposte, sovrimposte e tasse per lire 18,855,986, i censi, canoni e livelli per lire 2,855,501, ecc.

Nella cifra di lire 70,778,895 per spese generali sono comprese: lire 28,153,093 per stipendi e paghe agli impiegati e salariati e aggio ai tesorieri dei Comuni, lire 8,895,787 per pensioni ed assegni, lire 14,346,097 per spese di personale e di materiale per la riscossione del dazio di consumo in via economica ed in appalto, lire 1,154,069 per fitto di locali, oltre ad altri stanziamenti per spese di leva, per elezioni, per liti, ecc.

Le spese obbligatorie straordinarie indicate nella cifra di lire 68,906,007 sono così costituite:

Spese generali	L.	17,128,064
Polizia locale ed igiene	»	16,532,894
Sicurezza pubblica e giustizia	»	498,317
Opere pubbliche	»	27,787,851
Istruzione pubblica	»	5,021,818
Culti	»	809,376
Beneficenza	»	1,127,687

La somma di lire 53,374,408 per spese facoltative è formata nel modo seguente:

Spese generali	L.	7,141,219
Polizia locale ed igiene	»	5,505,605
Sicurezza pubblica e giustizia	»	2,089,911
Opere pubbliche	»	10,495,503
Istruzione pubblica	»	14,010,884
Beneficenza	»	14,131,286

Le lire 57,195,271 per movimento di capitali della spesa si suddividono così :

Acquisto di beni.	L.	4,712,716
Creazione di crediti.	»	3,265,803
Estinzione di debiti.	»	49,216,752

Si è già visto di quali titoli constano le partite di giro e le contabilità speciali. La loro somma della parte attiva è necessariamente uguale a quella della parte passiva del bilancio.

Le entrate effettive si è veduto che ascendono a L. 426,577,986
e le spese effettive a » 442,231,513
si ha quindi un disavanzo di » 15,653,527
il quale è stato coperto nel modo seguente :

Con l'eccedenza attiva del movimento di capitali L.	3,944,110
Con l'eccedenza attiva dei residui »	11,709,417
Disavanzo. L.	15,653,527

Quest'ultima cifra rappresenta la differenza fra la somma dei disavanzi e la somma degli avanzi. Difatti :

N. 3,275 Comuni hanno un avanzo di L.	17,790,667
» 4,735 » » disavanzo »	33,444,194
e quindi un disavanzo complessivo di »	15,653,527

Per n. 247 Comuni il bilancio è in pareggio.

Entrate e spese dei Comuni chiusi e dei Comuni aperti per l'anno 1895.

Agli effetti del dazio di consumo i Comuni sono divisi in chiusi ed aperti.

Al 1° gennaio 1895 i Comuni chiusi erano 345, dei quali 67 capoluoghi di Provincia (1); i Comuni aperti erano 7,912.

Le entrate e le spese dei Comuni chiusi si bilanciano per l'anno 1895 nella somma di lire 337,219,784 e quelle dei Comuni aperti nella somma di lire 259,680,568 così ripartite:

		COMUNI CHIUSI	COMUNI APERTI	
Entrate.				
Entrate effettive	Ordinarie	Rendite patrimoniali	16 124 369	32 768 902
		Proventi diversi	8 154 733	4 225 541
		Dazio di consumo comunale	133 877 303	18 192 581
		Sovrimposta sui terreni e sui fabbricati.	44 668 707	85 315 138
		Altre tasse e diritti	23 473 416	37 405 003
	TOTALE delle entrate ordinarie.	226 298 528	177 907 165	
	Straordinarie	10 425 583	11 946 710	
TOTALE delle entrate effettive	236 724 111	189 853 875		
Movimento di capitali.		Alienazione di beni	2 361 371	7 139 189
		Riscossione di crediti	2 338 423	4 125 690
		Accensione di debiti	28 107 261	17 067 447
TOTALE del movimento di capitali	32 807 055	28 332 326		
Differenza attiva dei residui		5 849 710	12 300 252	
Partite di giro e contabilità speciali		Dazio di consumo governativo per abbonamento.	34 828 582	12 863 348
		Altre partite di giro e contabilità speciali	27 010 326	16 330 767
Totale delle entrate		337 219 784	259 680 568	

(1) Belluno e Sondrio sono Comuni aperti.

		COMUNI CHIUSI	COMUNI APERTI	
Spese.				
Spese effettive . . .	{	Obbligatorie ordinarie	177 426 369	142 524 729
		Id. straordinarie	28 097 542	40 808 465
		Facoltative	34 060 752	19 313 656
TOTALE delle spese effettive		239 584 663	202 646 850	
Movimento di capitali. . .	{	Acquisto di beni	2 163 507	2 549 209
		Creazione di crediti	1 437 863	1 827 940
		Estinzione di debiti	28 128 380	21 088 372
TOTALE del movimento di capitali . . .		31 729 750	25 465 521	
Differenza passiva dei residui		4 066 463	2 374 082	
Partite di giro e contabilità speciali		61 838 908	29 194 115	
Totale delle spese		337 219 784	259 680 568	

Facendo la differenza fra le entrate e le spese effettive, si trova che il disavanzo complessivo dei Comuni chiusi ascende a lire 2,860,552 e quello dei Comuni aperti a lire 12,792,975 il quale venne coperto nel modo seguente :

	COMUNI CHIUSI	COMUNI APERTI
Con l'ecceденza attiva del movimento di capitali	1 077 305	2 866 805
Con l'ecceденza attiva dei residui	1 783 247	9 926 170
DISAVANZO	2 860 552	12 792 975

Anche qui è da notare che il disavanzo indicato rappresenta la differenza fra la somma dei disavanzi e quella degli avanzi dei Comuni chiusi e dei Comuni aperti, come risulta dalle seguenti cifre :

	COMUNI CHIUSI		COMUNI APERTI	
	Num.	Ammontare	Num.	Ammontare
Comuni con avanzo	203	10 314 120	3 072	7 476 547
Id. con disavanzo	139	13 174 672	4 596	20 269 522
Id. in pareggio	3	»	244	»
DISAVANZO COMPLESSIVO		2 860 552		12 792 975

Entrate e spese dei Comuni capoluoghi di Provincia e degli altri Comuni capoluoghi di Circondario o di Distretto per l'anno 1895.

Le entrate e le spese dei 69 Comuni capoluoghi di Provincia e dei 215 Comuni capoluoghi di Circondario o di Distretto (1) per l'anno 1895 si bilanciano rispettivamente in lire 245,088,305 e lire 65,416,866, ripartite come appresso :

		69 COMUNI capoluoghi di Provincia	215 COMUNI capoluoghi di circondario o di distretto non capoluoghi di Provincia	
Entrate.				
Entrate effettive	} Ordinarie	Rendite patrimoniali	10 384 511	5 446 157
		Proventi diversi	6 449 123	1 256 603
		Dazio di consumo comunale	101 125 797	17 283 178
		Sovrimposta sui terreni e sui fabbricati	32 622 811	12 571 983
		Altre tasse e diritti	17 470 549	5 712 579
		TOTALE delle entrate effettive ordinarie	168 052 791	42 270 500
	} Straordinarie		7 915 464	1 653 909
		TOTALE delle entrate effettive	175 968 255	43 924 409
Movimento di capitali	} Alienazione di beni		1 324 836	899 038
		Riscossione di crediti	1 288 325	849 247
		Accensione di debiti	17 091 547	5 751 028
		TOTALE del movimento di capitali	19 704 708	7 499 313
Differenza attiva dei residui			3 212 433	1 697 888
Partite di giro e contabilità speciali			46 202 909	12 295 256
		Totale delle entrate	245 088 305	65 416 866
Spese.				
Spese effettive	} Obbligatorie ordinarie		135 049 005	31 386 230
		Id. straordinarie	16 321 592	7 614 504
		Facoltative	25 162 535	6 857 812
		TOTALE delle spese effettive	176 533 132	45 858 546
Movimento di capitali	} Acquisto di beni		1 880 350	211 445
		Creazione di crediti	880 314	291 950
		Estinzione di debiti	16 329 071	6 311 169
		TOTALE del movimento di capitali	19 089 735	6 814 564
Differenza passiva dei residui			3 262 529	448 500
Partite di giro e contabilità speciali			46 202 909	12 295 256
		Totale delle spese	245 088 305	65 416 866

(1) Per il circondario di Gaeta in Formia si è considerato come capoluogo il Comune di Formia e non quello di Gaeta, perchè la Sottoprefettura risiede in Formia, che una volta era frazione di Gaeta.

Il disavanzo complessivo dei Comuni capoluoghi di Provincia fu di lire 564,877 e quello degli altri Comuni capoluoghi di Circondario o di Distretto fu di lire 1,934,137. Tali disavanzi furono coperti nel seguente modo:

	69 COMUNI capoluoghi di Provincia	215 COMUNI capoluoghi di circondario o di distretto non capoluoghi di Provincia
Differenza attiva del movimento di capitali	614 973	684 749
Differenza passiva dei residui	— 50 096	1 249 388
DISAVANZO	564 877	1 934 137

Le suddette cifre rappresentano la differenza fra le somme dei disavanzi e quelle degli avanzi, come appresso:

	CON AVANZO		CON DISAVANZO		IN PAREGGIO — Numero dei Comuni
	Numero del Comuni	Ammontare	Numero del Comuni	Ammontare	
Comuni capoluoghi di Provincia	44	7 182 282	25	7 747 159	..
Comuni capoluoghi di Circondario o di Distretto non capoluoghi di Provincia	118	1 779 055	96	3 713 192	1

CONFRONTI COGLI ANNI PRECEDENTI.

Entrate e spese divise per titoli dal 1882 al 1895.

La statistica delle finanze comunali si fece la prima volta per l'anno 1863 e fu rinnovata quasi ogni anno. Però fino al 1881 inclusivo gli spogli e i riepiloghi dei bilanci comunali per Circondari venivano eseguiti negli uffici delle prefetture e sottoprefetture ed il compito dell'ufficio centrale si limitava a verificare se i totali erano esattamente la somma dei dati parziali. Dal 1882 in poi gli spogli dei bilanci furono eseguiti da ciascun Comune e così il lavoro degli uffici di prefettura e sottoprefettura si limitò alla revisione dei suddetti spogli, col confronto dei bilanci originali, ed alla formazione dei riepiloghi; il quale sistema dà una maggiore garanzia di esattezza. Lo spoglio dei bilanci dei Comuni capoluoghi di Provincia fu fatto presso l'ufficio centrale, trattandosi di bilanci che presentano la massima difficoltà, per cagione del grande numero di voci. Per ragioni di economia la statistica del 1888 si limitò a dar ragione dei principali capi di entrata e di spesa, e quelle degli anni 1890, 1892, 1893 e 1894 furono omesse.

Il movimento generale delle entrate e delle spese dal 1882 al 1895 è riassunto nelle tavole seguenti (1):

(1) Vedasi l'appendice a pag. I e seguenti sugli aumenti e diminuzioni delle entrate e delle spese dei Comuni per effetto di modificazioni legislative dal 1885 in poi.

Entrate dei Comuni dal 1882 al 1895 (esclusi gli anni 1890, 1892, 1893 e 1894).

ANNI	EFFETTIVE			MOVIMENTO di capitali	DIFFERENZA attiva dei residui	PARTITE DI GIRO e contabilità speciali (entrata uguale alla spesa)	TOTALE generale delle entrate uguale a quello delle spese
	Ordinarie	Straordinarie	TOTALE				
1882	313 608 568	28 015 877	341 624 445	49 245 131	17 892 789	97 311 953	506 074 318
1883	320 517 050	26 523 353	347 040 403	65 462 058	17 946 251	97 973 291	528 422 003
1884	329 436 167	27 403 263	356 839 430	79 012 536	15 787 520	95 467 383	547 106 869
1885	335 244 024	25 914 415	361 158 439	81 036 122	17 934 133	101 670 025	561 798 719
1886	347 933 755	25 653 136	373 586 891	90 903 454	16 042 941	103 203 979	583 737 265
1887	354 558 864	26 146 444	380 705 308	116 402 001	17 360 138	97 239 747	611 707 194
1888	367 806 227	22 937 237	390 743 464	130 253 621	16 342 107	99 888 788	637 177 980
1889	373 288 548	24 568 053	397 856 601	124 868 189	17 385 579	100 230 041	640 340 410
1891	385 981 550	33 496 728	419 478 278	103 143 490	17 832 106	104 421 591	644 875 465
1895	404 205 693	22 372 293	426 577 986	61 139 381	18 149 962	91 033 023	596 900 352

Analogamente si dà qui appresso il riassunto delle spese dei Comuni dal 1882 al 1895, secondo i titoli principali.

Spese dei Comuni dal 1882 al 1895 (esclusi gli anni 1890, 1892, 1893 e 1894).

ANNI	EFFETTIVE				MOVIMENTO di capitali	DIFFERENZA passiva dei residui
	Obbligatorie		Facoltative	TOTALE		
	Ordinarie	Straordinarie				
1882	229 668 971	74 035 178	61 773 631	365 477 780	38 782 007	4 502 578
1883	233 108 981	84 589 534	61 951 449	379 649 964	47 272 276	3 526 472
1884	239 116 741	91 626 898	71 580 075	402 323 714	47 061 147	2 254 625
1885	245 567 220	90 866 835	74 440 102	410 874 157	46 180 501	3 074 036
1886	253 991 064	97 253 260	75 606 986	426 851 310	51 192 407	2 489 569
1887	260 103 937	100 927 967	93 258 902	454 290 806	57 924 895	2 251 746
1888	272 743 431	120 268 193	87 666 667	480 678 291	54 454 783	2 206 168
1889	279 341 660	112 068 178	94 980 855	486 390 693	50 721 020	2 998 656
1891	298 428 811	95 522 153	74 284 379	468 235 343	61 478 087	10 740 444
1895	319 951 098	68 906 007	53 374 408	442 231 513	57 195 271	6 440 545

**Entrate e spese divise per categorie e per capitoli dal 1882 al 1895
e tasse e diritti comunali dal 1871 al 1895.**

Nelle seguenti tavole le entrate e le spese dei Comuni sono aggruppate per grandi categorie. Il confronto si limita al periodo dal 1882 al 1895, perchè le cifre anteriori al 1882 non sono sempre esattamente paragonabili con quelle degli anni posteriori, per effetto dei mutamenti avvenuti nei modelli dei bilanci. Soltanto per le tasse e diritti, come pure per la sovrimposta sui terreni e sui fabbricati l'ammontare delle entrate si conosce e si dà anche per gli anni anteriori, a cominciare dal 1871.

		1882	1883	1884	1885	1886	1887	1888	1889	1891	1895	
PER TUTTI I COMUNI DEL REGNO (COMPRESI I CAPOLUOGHI DI PROVINCIA).												
EFFETTIVE	Ordinarie	Rendite patrimoniali	42 373 219	43 269 581	43 697 260	43 319 473	44 305 593	44 337 471	45 194 333	45 229 576	44 579 893	48 893 271
		Proventi diversi	7 227 270	7 779 521	8 459 348	8 652 954	8 693 656	8 927 338	12 130 534	9 872 731	10 519 266	12 380 274
		Tasse } Dazio di consumo comunale	101 420 109	104 247 473	109 160 535	112 566 106	122 716 972	129 629 846	135 959 873	140 984 715	145 877 871	152 069 884
		e diritti } Altre tasse e diritti	47 108 674	48 294 496	49 954 764	51 771 528	52 788 706	54 448 006	56 344 896	58 328 689	62 680 442	60 878 419
		Totale	148 528 783	152 541 969	159 115 299	164 337 634	175 505 678	184 077 852	192 304 769	199 313 404	208 558 313	212 948 303
	Sovrimposta sui terreni e sui fabbricati	115 479 296	116 925 979	118 164 260	118 933 963	119 428 828	117 216 203	118 176 591	118 872 837	122 324 078	122 983 845	
	Totale	313 608 568	320 517 050	329 436 167	335 244 024	347 933 755	354 558 864	367 806 227	373 288 548	385 981 550	404 205 693	
	Straordinarie	Sussidi dello Stato	8 831 365	7 993 019	9 161 670	8 308 595	8 185 480	8 059 531	5 777 305	8 228 100	8 987 353	9 491 154
		Sussidi delle Provincie	3 318 245	2 791 499	2 710 735	2 751 874	2 629 803	2 542 104	2 486 526	2 305 566	2 252 867	1 894 209
		Altre entrate	15 866 267	15 738 835	15 530 858	14 853 946	14 837 853	15 544 809	14 673 406	14 034 387	22 256 508	10 986 930
Totale	28 015 877	26 523 353	27 403 263	25 914 415	25 653 136	26 146 444	22 937 237	24 568 053	33 496 728	22 372 293		
TOTALE DELLE ENTRATE EFFETTIVE		341 624 445	347 040 403	356 839 430	361 158 439	373 586 891	380 705 308	390 743 464	397 856 601	419 478 278	426 577 986	
Movimento di Capitali	Mutui passivi	32 957 847	50 085 376	60 292 904	59 818 368	65 347 018	91 673 385	102 991 991	89 769 257	66 628 760	45 174 708	
	Alienaz. di beni stabili e di aree abbandonate	3 852 321	4 188 927	6 600 790	5 353 542	8 909 394	7 809 321	14 367 603	13 774 849	5 183 934	4 135 131	
	Tagli straordinari di boschi	4 611 254	4 022 570	4 325 428	4 775 369	4 352 732	5 290 035	4 905 289	4 706 143	5 393 038	3 867 028	
	Diverse	7 823 709	7 165 185	7 793 414	11 088 843	12 294 310	11 629 260	7 988 738	16 617 940	25 937 758	7 962 514	
TOTALE	49 245 131	65 462 058	79 012 536	81 036 122	90 903 454	116 402 001	130 253 621	124 868 189	103 143 490	61 139 381		
Differenza attiva dei residui	17 892 789	17 946 251	15 787 520	17 934 133	16 042 941	17 360 138	16 342 107	17 385 579	17 832 106	18 149 962		
Partite di giro e contabilità speciali	97 311 953	97 973 291	95 467 383	101 670 025	103 203 979	97 239 747	99 838 788	100 230 041	104 421 591	91 033 023		
Totale generale delle Entrate		506 074 318	528 422 003	547 106 869	561 798 719	583 737 265	611 707 194	637 177 980	640 340 410	644 875 465	596 900 352	

PEI SOLI 69 COMUNI CAPOLUOGHI DI PROVINCIA.												
EFFETTIVE	Ordinarie	Rendite patrimoniali	6 093 463	6 452 296	6 403 975	6 513 500	6 772 737	6 827 512	7 972 462	7 279 516	7 425 448	10 384 511
		Proventi diversi	3 763 845	4 196 954	4 605 350	4 494 234	4 646 139	4 540 546	7 210 364	5 167 456	5 204 302	6 449 123
		Tasse } Dazio di consumo comunale	69 126 337	70 855 784	73 771 212	76 597 606	82 172 347	85 666 579	91 250 972	94 475 812	96 568 584	101 125 797
		e diritti } Altre tasse e diritti	13 552 980	13 865 481	14 490 056	15 095 061	15 103 008	15 329 841	15 539 049	16 940 730	18 789 386	17 470 549
		Totale	82 679 317	84 721 265	88 261 268	91 692 667	97 275 355	100 996 420	106 790 021	111 416 542	115 357 970	118 596 346
	Sovrimposta sui terreni e sui fabbricati	25 490 776	25 670 470	25 834 457	26 087 928	26 545 039	26 702 945	26 656 886	26 704 119	28 693 235	32 622 811	
	Totale	118 027 401	121 040 985	125 105 050	128 788 329	135 239 270	139 067 423	148 629 733	150 567 633	156 680 955	168 052 791	
	Straordinarie	Sussidi dello Stato	3 496 593	3 023 050	3 790 404	3 022 933	3 144 691	2 997 629	563 519	2 984 997	3 587 529	5 720 970
		Sussidi delle Provincie	542 294	233 108	215 403	195 165	231 796	207 530	236 167	195 784	174 461	172 473
		Altre entrate	2 174 263	2 263 505	2 445 740	1 777 820	1 605 112	2 507 079	2 852 437	1 540 894	9 214 920	2 022 031
Totale	6 213 150	5 519 663	6 451 547	4 995 918	4 981 599	5 712 238	3 652 123	4 721 675	12 976 910	7 915 464		
TOTALE DELLE ENTRATE EFFETTIVE		124 240 551	126 560 648	131 556 597	133 784 247	140 220 869	144 779 661	152 281 856	155 289 308	169 657 865	175 968 255	
Movimento di Capitali	Mutui passivi	12 006 671	28 106 244	31 330 745	32 452 892	37 799 868	60 970 657	57 770 994	48 622 705	32 130 038	17 091 547	
	Alienaz. di beni stabili e di aree abbandonate	935 872	1 713 460	3 618 842	2 903 530	6 202 369	4 980 620	11 234 019	11 131 885	2 402 905	1 191 919	
	Tagli straordinari di boschi	443 514	132 461	137 721	129 948	78 601	70 654	8 000	14 000	74 265	4 500	
	Diverse	2 770 618	2 224 114	2 031 864	2 658 121	2 910 982	3 635 254	2 408 387	4 990 676	16 851 968	1 416 742	
TOTALE	16 156 675	32 176 279	37 119 172	38 144 491	46 991 820	69 657 185	71 421 400	64 759 266	51 459 176	19 704 708		
Differenza attiva dei residui	4 193 128	4 568 829	3 300 662	4 741 742	2 634 826	3 128 191	2 444 788	3 879 588	4 168 950	3 212 433		
Partite di giro e contabilità speciali	53 252 992	52 831 553	51 659 691	57 000 689	55 618 477	50 509 523	51 336 829	51 627 977	52 262 672	46 202 909		
Totale generale delle Entrate		197 843 346	216 137 309	223 636 122	233 671 169	245 465 992	268 074 560	277 484 873	275 556 139	277 548 663	245 088 305	

Ammontare delle SPESE di tutti i Comuni del Regno e dei soli Comuni capoluoghi di Provincia, distinte per titoli principali dal 1882 al 1895 (esclusi gli anni 1890, 1892, 1893, 1894).

	1882	1883	1884	1885	1886	1887	1888	1889	1891	1895
PER TUTTI I COMUNI DEL REGNO.										
Spese effettive	53 844 082	54 584 442	57 905 813	59 058 724	60 758 810	59 675 385	59 585 829	65 932 525	71 838 377	80 422 642
Oneri patrimoniali	79 602 178	80 264 924	82 849 643	82 689 953	85 211 527	86 481 082	89 174 688	92 472 914	96 116 737	95 048 178
Spese generali	54 950 548	56 929 348	58 605 005	62 921 904	67 781 928	70 576 750	75 386 252	72 582 231	80 638 111	84 972 395
Polizia locale ed igiene	9 018 786	9 214 645	9 634 900	10 112 238	10 113 541	10 106 585	10 631 048	10 511 358	10 787 210	10 510 061
Sicurezza pubblica e giustizia	90 790 464	99 668 974	112 808 085	112 791 668	115 635 610	136 216 024	149 834 393	146 535 522	110 075 158	70 134 932
Opere pubbliche	53 534 089	54 926 659	56 508 135	59 037 362	62 253 876	66 080 478	70 585 145	72 237 067	74 793 108	75 218 101
Istruzione pubblica	3 921 146	4 000 270	3 848 712	3 843 225	3 887 575	3 903 850	4 068 169	4 042 685	3 597 445	3 282 343
Culti	19 816 487	20 060 702	20 163 421	20 419 083	21 208 443	21 250 652	21 412 767	22 076 391	20 389 197	22 642 861
Beneficenza	365 477 780	379 649 964	402 323 714	410 874 157	426 851 310	454 290 806	480 678 291	486 390 693	468 235 343	442 231 513
TOTALE DELLE SPESE EFFETTIVE	38 782 007	47 272 276	47 061 147	46 180 501	51 192 407	57 924 895	54 454 733	50 721 020	61 478 087	57 195 271
Movimento di capitali	4 502 578	3 526 472	2 254 625	3 074 036	2 489 569	2 251 746	2 206 168	2 998 656	10 740 444	6 440 545
Differenza passiva dei residui	97 311 953	97 973 291	95 467 383	101 670 025	103 203 979	97 239 747	99 838 788	100 230 041	104 421 591	91 033 023
Partite di giro e contabilità speciali	506 074 318	528 422 003	547 106 869	561 798 719	583 737 265	611 707 194	637 177 980	640 340 410	644 875 465	596 900 352
Totale generale delle spese	PER I SOLI 69 COMUNI CAPOLUOGHI DI PROVINCIA.									
Spese effettive	29 612 846	29 912 350	31 464 222	32 339 770	33 329 420	32 635 775	34 677 037	37 553 547	42 365 906	46 662 026
Oneri patrimoniali	27 310 755	27 876 247	28 674 227	28 402 791	29 340 259	31 090 634	33 233 882	34 566 513	35 640 801	36 214 852
Spese generali	18 501 703	18 714 961	19 473 626	20 811 791	24 681 806	25 248 357	27 804 082	24 573 694	29 434 925	29 338 305
Polizia locale ed igiene	4 034 210	4 151 481	4 364 069	4 720 461	4 667 418	4 666 935	5 036 194	5 132 589	5 424 983	5 548 371
Sicurezza pubblica e giustizia	25 056 676	35 418 494	43 232 054	43 650 237	46 447 218	65 263 466	69 631 286	68 044 355	42 869 718	24 023 310
Opere pubbliche	16 414 481	17 079 602	17 680 659	18 984 740	20 962 836	21 237 442	24 707 856	23 234 581	25 253 436	25 426 152
Istruzione pubblica	574 540	592 694	572 705	581 864	565 351	549 328	549 965	590 522	525 904	575 859
Culti	7 978 445	8 043 313	8 143 572	8 284 366	8 905 059	9 007 845	9 029 011	9 689 930	7 580 090	8 744 257
Beneficenza	129 483 656	141 789 142	153 605 134	157 776 020	168 899 367	189 699 782	204 669 313	203 385 731	189 095 763	176 533 132
TOTALE DELLE SPESE EFFETTIVE	13 222 951	20 700 546	17 679 671	17 389 998	20 273 599	27 084 567	20 776 709	19 313 247	27 904 619	19 089 735
Movimento di capitali	1 883 747	816 068	691 626	1 504 462	674 549	780 688	702 022	1 229 184	8 285 609	3 262 529
Differenza passiva dai residui	53 252 992	52 831 553	51 659 691	57 000 689	55 618 477	50 509 523	51 336 829	51 627 977	52 262 672	46 202 909
Partite di giro e contabilità speciali	197 843 346	216 137 309	223 636 122	233 671 169	245 465 992	268 074 560	277 484 873	275 556 139	277 548 663	245 088 305
Totale generale delle spese										

Sovrimposta, dazio di consumo comunale e tasse e diritti dei Comuni dal 1871 al 1895 (esclusi gli anni 1888, 1890, 1892, 1893 e 1894).

N. d'ordine	ARTICOLI	1871	1872	1873	1874	1875	1876	1877	1878	1879	N. d'ordine
1	Sovrimposta sui terreni e sui fabbricati . . .	78 513 575	83 537 297	90 544 297	97 784 520	100 797 016	101 648 956	102 135 060	106 244 601	109 183 855	1
2	Decimo dell'imposta sulla ricchezza mobile	2 592 259	2
3	Dazio di consumo comunale	71 034 114	77 998 972	77 842 622	79 375 569	83 554 892	85 559 848	88 582 837	89 159 206	90 660 476	3
4	Tassa sul valore locativo	1 046 960	604 556	609 246	1 240 842	1 243 001	609 345	626 285	682 300	1 468 684	4
5	Id. di famiglia o fuocatico	8 188 279	8 702 091	9 721 947	10 910 319	13 004 192	13 590 288	13 959 498	16 688 184	15 378 342	5
6	Id. sul bestiame agricolo	4 675 754	4 761 512	4 947 683	7 849 021 (6 e 7)	6 429 535	7 164 354	7 488 658	8 006 295	8 686 194	6
7	Id. sulle bestie da tiro, da sella e da soma . . .	2 417 284 (7 e 8)	2 666 381 (7 e 8)	2 733 666 (7 e 8)		2 197 231	2 236 327	2 215 607	2 245 924	2 167 745	7
8	Id. sui cani				290 591	309 056	318 490	332 480	332 379	355 901	8
9	Id. sulle vetture pubbliche	1 478 728 (9 e 10)	1 443 100 (9 e 10)	463 055	512 982	520 624	474 567	415 713	9
10	Id. id. private			972 326	958 134	1 058 843	1 150 664	1 167 461	10
11	Id. sui domestici	756 924	763 050	666 357	671 773	658 587	692 019	734 704	11
12	Id. di esercizio e rivendita	2 214 695	2 935 993	2 833 102	3 208 617	3 108 494	3 533 693	3 801 733	12
13	Id. di licenza per alberghi, caffè, ecc.	310 712	304 030	383 634	405 419	428 974	13
14	Tasse scolastiche	9 360 346 (da 9 a 19)	12 686 604 (da 9 a 19)	614 622	418 387	412 184	465 470	486 490	14
15	Diritti sugli atti dello stato civile	234 458	278 423	282 355	271 679	278 992	15
16	Id. id. del giudice conciliatore	9 303 858 (da 13 a 19)	8 156 852 (da 13 a 19)	16
17	Tassa di macellazione	3 477 286 (da 16 a 18)	3 189 179 (da 16 a 18)	3 901 333 (da 16 a 18)	3 690 171 (da 16 a 18)	3 403 696 (da 16 a 18)	17
18	Diritti diversi	18
19	Affitto di banchi per fiere e mercati	104 634	102 268	130 668	163 258	157 707	19
20	Occupazione di aree pubbliche	1 632 794	1 628 444	2 382 219 (20 e 21)	2 617 429 (20 e 21)	1 536 465	1 820 095	1 888 476	1 888 422	1 833 316	20
21	Diritto di peso e di misura pubblica	641 387	933 002			866 218	990 825	971 237	784 677	825 152	21
22	Tasse sulle fotografie e sulle insegne (1)	—	—	—	—	91 193	91 347	76 154	100 594	50 952	22
	Totale	177 510 493	193 518 859	202 535 885	213 367 286	219 705 351	223 673 668	228 733 014	236 979 522	244 078 346	

(1) È da ritenere che per gli anni dal 1875 al 1881 qualche Comune abbia compreso in questa tassa i proventi dell'occupazione di aree pubbliche per vetrine e mostre.

Segue Sovrimposta, dazio di consumo comunale e tasse e diritti dei Comuni dal 1871 al 1895 (esclusi gli anni 1888, 1890, 1892, 1893 e 1894).

N. d'ordine	ARTICOLI	1880	1881	1882	1883	1884	1885	1886	1887	1889	1891	1895	N. d'ordine
1	Sovrimposta sui terreni e fabbricati . . .	112 507 431	114 091 201	115 479 296	116 925 979	118 164 260	118 933 963	119 428 828	117 216 203	118 872 837	122 324 078	129 983 845	1
2	Decimo dell' imposta sulla ricchezza mobile.	3 117 617	3 213 484	3 412 573	3 423 019	3 398 123	3 576 408	3 458 190	3 585 573	3 851 233	3 935 852	—	2
3	Dazio di consumo comunale	92 297 991	98 313 422	101 420 109	104 247 473	109 160 535	112 566 106	122 716 972	129 629 846	140 984 715	145 877 871	152 069 884	3
4	Tassa sul valore locativo	1 419 275	1 168 673	1 005 243	1 002 905	1 110 831	1 121 922	1 183 008	1 253 515	1 578 351	1 500 139	1 666 521	4
5	Id. di famiglia o fuocatico	15 175 103	15 782 709	16 351 669	16 667 326	17 327 332	17 881 409	18 154 551	18 659 993	19 673 938	21 601 351	21 872 621	5
6	Id. sul bestiame agricolo	8 697 819	8 939 143	8 439 043	9 210 498	9 541 768	9 964 385	10 127 863	10 398 219	10 780 931	11 349 094	12 243 946	6
7	Id. sulle bestie da tiro, da sella e da soma .	2 148 607	2 187 529	2 989 352	2 492 374	2 585 894	2 589 046	2 607 628	2 818 214	2 903 084	3 017 001	2 651 647	7
8	Id. sui cani	381 026	391 717	411 640	462 375	470 320	504 530	527 407	581 787	674 234	683 405	765 503	8
9	Id. sulle vetture pubbliche	419 299	416 506	336 057	351 256	339 065	337 298	363 967	362 999	378 691	400 939	398 124	9
10	Id. id. private	1 121 332	1 090 112	1 183 156	1 217 271	1 219 754	1 242 121	1 240 203	1 284 275	1 325 052	1 408 775	1 535 258	10
11	Id. sui domestici	746 889	749 312	775 982	791 933	816 543	824 568	838 711	838 672	884 678	916 611	864 076	11
12	Id. di esercizio e rivendita	3 888 811	4 064 102	3 929 679	3 946 501	4 116 638	4 295 808	4 351 502	4 445 963	4 899 233	5 276 912	5 656 218	12
13	Id. di licenza per alberghi, caffè, ecc. . .	422 657	432 359	335 789	343 638	342 660	356 356	345 190	381 726	425 747	421 697	443 498	13
14	Tasse scolastiche	529 309	580 750	562 585	577 006	615 891	625 699	588 809	620 114	724 510	770 037	984 014	14
15	Diritti sugli atti dello stato civile . . .	268 199	272 798	291 467	326 020	328 001	346 298	374 465	407 642				15
16	Id. id. del giudice conciliatore	53 400	54 268	60 536	60 147	63 499	68 520	719 188 (15 e 16)	625 496 (15 e 16)	613 874 (15 e 16)	16
17	Tassa di macellazione	3 180 768 (da 16 a 18)	3 188 923 (da 16 a 18)	1 815 796	1 823 636	1 952 439	2 145 184	2 294 019	2 387 555	3 165 063	3 570 929	4 056 459	17
18	Diritti diversi	1 863 142	2 104 365	2 030 071	2 144 294	2 358 974	2 371 738	1 818 898	2 346 464	1 576 723	18
19	Affitto di banchi per fiere e mercati . .	305 843	298 417	266 736	276 924	430 322	360 118	488 595	445 926	517 419	564 999		19
20	Occupazione di aree pubbliche.	1 846 388	1 832 163	2 233 444	2 341 783	2 344 486	2 469 214	2 538 400	2 620 486	3 006 413	3 253 428	4 512 538 (19 e 20)	20
21	Diritto di peso e di misura pubblica . .	808 373	820 029	844 354	875 795	918 651	922 076	921 605	960 042	996 731	1 028 478	1 025 883	21
22	Tasse sulle fotografie e sulle insegne (1).	121 655	145 784	7 567	5 603	5 439	4 647	12 120	5 047	5 295	8 835	11 516	22
	Totale	249 404 392	257 979 133	264 008 079	269 467 948	277 279 559	283 271 597	294 934 506	301 294 055	318 186 241	330 882 391	342 932 148	

(1) Vedi nota al prospetto precedente.

Entrate e spese effettive dal 1882 al 1895.

Confrontando ora le entrate e le spese effettive dal 1882 in poi, diamo le cifre per i Comuni capoluoghi di provincia e per gli altri Comuni separatamente.

	Comuni capoluoghi di Provincia	Altri Comuni	Ragno	
Entrate effettive.	1882	124 240 551	217 383 894	341 624 445
	1883	126 560 648	220 479 755	347 040 403
	1884	131 556 597	225 282 833	356 839 430
	1885	133 784 247	227 374 192	361 158 439
	1886	140 220 869	233 366 022	373 586 891
	1887	144 779 661	235 925 647	380 705 308
	1888	152 281 856	238 461 608	390 743 464
	1889	155 289 308	242 567 293	397 856 601
	1891	169 657 865	249 820 413	419 478 278
	1895	175 968 255	250 609 731	426 577 986
Spese effettive	1882	129 483 656	235 994 124	365 477 780
	1883	141 789 142	237 860 822	379 649 964
	1884	153 605 134	248 718 580	402 323 714
	1885	157 776 020	253 098 137	410 874 157
	1886	168 899 367	257 951 943	426 851 310
	1887	189 699 782	264 591 024	454 290 806
	1888	204 669 313	276 008 978	480 678 291
	1889	203 385 731	283 004 962	486 390 693
	1891	189 095 763	279 139 580	468 235 343
	1895	176 533 132	265 698 381	442 231 513
DISAVANZO	1882	5 243 105	18 610 230	23 853 335
	1883	15 228 494	17 381 067	32 609 561
	1884	22 048 537	23 435 747	45 484 284
	1885	23 991 773	25 723 945	49 715 718
	1886	28 678 498	24 585 921	53 264 419
	1887	44 920 121	28 665 377	73 585 498
	1888	52 387 457	37 547 370	89 934 827
	1889	48 096 423	40 437 669	88 534 092
	1891	19 437 898	29 319 167	48 757 065
	1895	564 877	15 088 650	15 653 527

Il disavanzo nei medesimi anni fu coperto mediante i residui attivi o con movimento di capitali dell'entrata.

	Comuni capoluoghi di Provincia	Altri Comuni	Regno	
Differenza tra i residui attivi ed i passivi	1882	2 309 381	11 080 830	13 390 211
	1883	3 752 761	10 667 018	14 419 779
	1884	2 609 036	10 923 859	13 532 895
	1885	3 237 280	11 622 817	14 860 097
	1886	1 960 277	11 593 095	13 553 372
	1887	2 347 503	12 760 889	15 108 392
	1888	1 742 766	12 393 173	14 135 939
	1889	2 650 404	11 736 519	14 386 923
	1891	— 4 116 659	11 208 321	7 091 662
	1895	— 50 096	11 759 513	11 709 417
Movimento di capitali dell'entrata in eccedenza a quello della spesa.	1882	2 933 724	7 529 400	10 463 124
	1883	11 475 733	6 714 049	18 189 782
	1884	19 439 501	12 511 888	31 951 389
	1885	20 754 493	14 101 128	34 855 621
	1886	26 718 221	12 992 826	39 711 047
	1887	42 572 618	15 904 488	58 477 106
	1888	50 644 691	25 154 197	75 798 888
	1889	45 446 019	28 701 150	74 147 169
	1891	23 554 557	18 110 846	41 665 403
	1895	614 573	3 329 137	3 944 110

Entrate e spese dei Comuni chiusi e dei Comuni aperti dal 1882 al 1895.

Segue il riassunto delle entrate e delle spese dei Comuni chiusi e di quelli aperti, per l'applicazione del dazio di consumo.

Entrate dei Comuni distinti in chiusi ed aperti dal

1882 al 1895 (esclusi gli anni 1888, 1890, 1892, 1893 e 1894).

ANNI	Numero dei Comuni al 1° gennaio di ogni anno	ENTRATE EFFETTIVE				STRAORDINARIE	TOTALE	MOVIMENTO di capitali	DIFFERENZA attiva dei residui	PARTITE DI GIRO e contabilità speciali	TOTALE GENERALE delle entrate	ANNI	
		ORDINARIE											
		Dazio di consumo comunale	Sovrimposta sui terreni e sui fabbricati	Altre entrate	Totale								
Comuni chiusi	1882	344	89 634 217	36 201 758	34 239 286	160 075 261	9 689 649	169 764 910	23 806 102	6 019 714	71 939 028	271 529 754	1882
	1883	345	92 154 256	36 294 656	35 820 352	164 269 264	8 531 703	172 800 967	40 048 623	6 485 732	71 347 940	290 683 262	1883
	1884	347	96 826 965	36 675 664	36 777 372	170 280 001	9 827 263	180 107 264	48 133 653	5 398 830	69 980 766	303 620 513	1884
	1885	347	99 644 446	37 002 645	38 253 680	174 900 771	8 254 205	183 154 976	49 825 839	6 929 212	75 937 484	315 847 511	1885
	1886	347	109 245 773	37 380 587	38 419 643	185 046 003	8 772 461	193 818 464	59 309 123	4 580 649	75 623 690	333 331 926	1886
	1887	347	114 881 795	37 476 888	39 038 036	191 396 719	9 477 869	200 874 588	80 827 064	5 589 442	69 346 883	356 637 977	1887
	1889	349	125 503 224	37 737 124	42 738 876	205 979 224	8 092 047	214 071 271	81 992 232	6 319 602	72 210 579	374 593 684	1889
	1891	348	129 045 413	40 121 611	45 443 879	214 610 903	16 441 220	231 052 123	62 851 659	6 983 667	72 168 504	373 055 953	1891
	1895	345	133 877 303	44 668 707	47 752 518	226 298 528	10 425 583	236 724 111	32 807 055	5 849 710	61 838 908	337 219 784	1895
Comuni aperti.	1882	7 915	11 785 892	79 277 538	62 469 877	153 533 307	18 326 228	171 859 535	25 439 029	11 873 075	25 372 925	234 544 564	1882
	1883	7 914	12 093 217	80 631 323	63 523 246	156 247 786	17 991 650	174 239 436	25 413 435	11 460 519	26 625 351	237 738 741	1883
	1884	7 910	12 333 570	81 488 596	65 334 000	159 156 166	17 576 000	176 732 166	30 878 883	10 388 690	25 486 617	243 486 356	1884
	1885	7 910	12 921 660	81 931 318	65 490 275	160 343 253	17 660 210	178 003 463	31 210 283	11 004 921	25 732 541	245 951 208	1885
	1886	7 910	13 471 199	82 048 241	67 368 312	162 887 752	16 880 675	179 768 427	31 594 331	11 462 292	27 580 289	250 405 339	1886
	1887	7 910	14 748 051	79 739 315	68 674 779	163 162 145	16 668 575	179 830 720	35 574 937	11 770 696	27 892 864	255 069 217	1887
	1889	7 908	15 481 491	81 135 713	70 692 120	167 309 324	16 476 006	183 785 330	42 875 957	11 065 977	28 019 462	265 746 726	1889
	1891	7 905	16 832 458	82 199 467	72 333 722	171 370 647	17 055 508	188 426 155	40 291 831	10 848 439	32 253 087	271 819 512	1891
	1895	7 912	18 192 581	85 315 138	74 399 446	177 907 165	11 946 710	189 853 875	28 332 326	12 300 252	29 194 115	259 680 568	1895
REGNO	1882	8 259	101 420 109	115 479 296	96 709 163	313 608 568	28 015 877	341 624 445	49 245 131	17 892 789	97 311 953	506 074 318	1882
	1883	8 259	104 247 473	116 925 979	99 343 598	320 517 050	26 523 353	347 040 403	65 462 058	17 946 251	97 973 291	528 422 003	1883
	1884	8 257	109 160 535	118 164 260	102 111 372	329 436 167	27 403 263	356 839 430	79 012 536	15 787 520	95 467 383	547 106 869	1884
	1885	8 257	112 566 106	118 933 963	103 743 955	335 244 024	25 914 415	361 158 439	81 036 122	17 934 133	101 670 025	561 798 719	1885
	1886	8 257	122 716 972	119 428 828	105 787 955	347 933 755	25 653 136	373 586 891	90 903 454	16 042 941	103 203 979	583 737 265	1886
	1887	8 257	129 629 846	117 216 203	107 712 815	354 558 864	26 146 444	380 705 308	116 402 001	17 360 138	97 239 747	611 707 194	1887
	1889	8 257	140 984 715	118 872 837	113 430 996	373 288 548	24 568 053	397 856 601	124 868 189	17 385 579	100 230 041	640 340 410	1889
	1891	8 253	145 877 871	122 321 078	117 782 601	385 981 550	33 496 728	419 478 278	103 143 490	17 832 106	104 421 591	644 875 465	1891
	1895	8 257	152 069 884	129 983 845	122 151 964	404 205 693	22 372 293	426 577 986	61 139 381	18 149 962	91 033 023	596 900 352	1895

Spese dei Comuni distinti in chiusi ed aperti dal 1882 al 1895 (esclusi gli anni 1888, 1890, 1892, 1893 e 1894).

ANNI	Numero dei Comuni al 1° gennaio di ogni anno	S P E S E E F F E T T I V E		Facoltative	T O T A L E	MOVIMENTO di capitali	DIFFERENZA passiva dei residui	PARTITE DI GIRO e contabilità speciali	TOTALE GENERALE delle spese	ANNI	
		Ordinarie	Straordinarie								
Comuni chiusi	1882	344	116 336 530	24 329 243	37 767 456	178 433 229	18 956 898	2 200 599	71 939 028	271 529 754	1882
	1883	345	117 834 750	36 546 077	37 338 259	191 719 086	26 189 493	1 426 743	71 347 940	290 683 262	1883
	1884	347	122 290 613	40 430 185	44 597 731	207 318 529	25 331 758	989 460	69 980 766	303 620 513	1884
	1885	347	127 004 246	38 909 388	48 457 916	214 371 550	23 634 342	1 904 135	75 937 484	315 847 511	1885
	1886	347	133 410 836	45 677 666	49 068 333	228 156 835	28 192 379	1 359 022	75 623 690	333 331 926	1886
	1887	347	136 755 607	48 291 297	65 679 006	250 725 910	35 384 840	1 180 344	69 346 883	356 637 977	1887
	1889	349	151 168 884	56 725 972	65 900 427	273 795 283	26 892 853	1 694 969	72 210 579	374 593 684	1889
	1891	348	165 135 800	40 163 184	49 506 802	254 805 786	36 963 968	9 117 695	72 168 504	373 055 953	1891
	1895	345	177 426 369	28 097 542	34 060 752	239 584 663	31 729 750	4 066 463	61 888 908	337 219 784	1895
Comuni aperti	1882	7 915	113 332 441	49 705 935	24 006 175	187 044 551	19 825 109	2 301 979	25 372 925	234 544 564	1882
	1883	7 914	115 274 231	48 043 457	24 613 190	187 930 878	21 082 783	2 099 729	26 625 351	237 738 741	1883
	1884	7 910	116 826 128	51 196 713	26 982 344	195 005 185	21 729 389	1 265 165	25 486 617	243 486 356	1884
	1885	7 910	118 562 974	51 957 447	25 982 186	196 502 607	22 546 159	1 169 901	25 732 541	245 951 208	1885
	1886	7 910	120 580 228	51 575 594	26 538 653	198 694 475	23 000 028	1 130 547	27 580 289	250 405 339	1886
	1887	7 910	123 348 330	52 636 670	27 579 896	203 564 896	22 540 055	1 071 402	27 892 864	255 069 217	1887
	1889	7 908	128 172 776	55 342 206	29 080 428	212 595 410	23 828 167	1 303 687	28 019 462	265 746 726	1889
	1891	7 905	133 293 011	55 358 969	24 777 577	213 429 557	24 514 119	1 622 749	32 253 087	271 819 512	1891
	1895	7 912	142 524 729	40 808 465	19 313 656	202 646 850	25 465 521	2 374 082	29 194 115	259 680 568	1895
REGNO	1882	8 259	229 668 971	74 035 178	61 773 631	365 477 780	38 782 007	4 502 578	97 311 933	506 074 318	1882
	1883	8 259	233 108 981	84 589 534	61 951 449	379 649 964	47 272 276	3 526 472	97 973 291	528 422 003	1883
	1884	8 257	239 116 741	91 626 898	71 580 075	402 323 714	47 061 147	2 254 625	95 467 383	547 106 869	1884
	1885	8 257	245 567 220	90 866 835	74 440 102	410 874 157	46 180 501	3 074 036	101 670 025	561 798 719	1885
	1886	8 257	253 991 064	97 253 260	75 606 986	426 851 310	51 192 407	2 489 569	103 203 979	583 737 265	1886
	1887	8 257	260 103 937	100 927 967	93 258 902	454 290 806	57 924 895	2 251 746	97 239 747	611 707 194	1887
	1889	8 257	279 341 660	112 068 178	94 980 855	486 390 693	50 721 020	2 998 656	100 230 041	640 340 410	1889
	1891	8 253	298 428 811	95 522 153	74 284 379	468 235 343	61 478 087	10 740 444	104 421 591	644 875 465	1891
	1895	8 257	319 951 098	68 906 007	53 374 408	442 231 513	57 195 271	6 440 545	91 033 023	596 900 352	1895

Entrate e spese effettive dei Comuni chiusi e dei Comuni aperti dal 1882 al 1895.

Diamo anche per i Comuni chiusi e per quelli aperti l'ammontare delle entrate e delle spese effettive, nel modo tenuto di sopra per i Comuni capoluoghi di Provincia e per l'insieme dei Comuni del Regno:

	COMUNI		REGNO	
	Chiusi	Aperti		
Entrate effettive	1882	169 764 910	171 859 535	341 624 445
	1883	172 800 967	174 239 436	347 040 403
	1884	180 107 264	176 732 166	356 839 430
	1885	183 154 976	178 003 463	361 158 439
	1886	193 818 464	179 768 427	373 586 891
	1887	200 874 588	179 830 720	380 705 308
	1889	214 071 271	183 785 330	397 856 601
	1891	231 052 123	188 426 155	419 478 278
1895	236 724 111	189 853 875	426 577 986	
Spese effettive	1882	178 433 229	187 044 551	365 477 780
	1883	191 719 086	187 930 878	379 649 964
	1884	207 318 529	195 005 185	402 323 714
	1885	214 371 550	196 502 607	410 871 157
	1886	228 156 835	198 694 475	426 851 310
	1887	250 725 910	203 564 896	454 290 806
	1889	273 795 283	212 595 410	486 390 693
	1891	254 805 786	213 429 557	468 235 343
1895	239 584 663	202 646 850	442 231 513	
DISAVANZO	1882	8 668 319	15 185 016	23 853 335
	1883	18 918 119	13 691 442	32 609 561
	1884	27 211 265	18 273 019	45 484 284
	1885	31 216 574	18 499 144	49 715 718
	1886	34 338 371	18 926 048	53 264 419
	1887	49 851 322	23 734 176	73 585 498
	1889	59 724 012	28 810 080	88 534 092
	1891	23 753 663	25 003 402	48 757 065
1895	2 860 552	12 792 975	15 653 527	

A colmare la deficienza nelle entrate dei Comuni chiusi e degli aperti si provvede coll'applicazione dei residui attivi in somma maggiore dei passivi e con l'eccedenza del movimento di capitali dell'entrata sul movimento di capitali della spesa, come segue:

	COMUNI		REGNO	
	Chiusi	Aperti		
Differenza fra i residui attivi ed i passivi	1882	3 819 115	9 571 096	13 390 211
	1883	5 058 989	9 360 790	14 419 779
	1884	4 409 370	9 123 525	13 532 895
	1885	5 025 077	9 835 020	14 860 097
	1886	3 221 627	10 331 745	13 553 372
	1887	4 409 098	10 699 294	15 108 392
	1889	4 624 633	9 762 290	14 386 923
	1891	-2 134 028	9 225 690	7 091 662
1895	1 783 247	9 926 170	11 709 417	
Movimento di capitali dell'entrata in eccedenza a quello della spesa.	1882	4 849 204	5 613 920	10 463 124
	1883	13 859 130	4 330 652	18 189 782
	1884	22 801 895	9 149 494	31 951 389
	1885	26 191 497	8 664 124	34 855 621
	1886	31 116 744	8 594 303	39 711 047
	1887	45 442 224	13 034 882	58 477 106
	1889	55 099 379	19 047 790	74 147 169
	1891	25 887 691	15 777 712	41 665 403
1895	1 077 305	2 866 805	3 944 110	

Sovrimposte provinciali e comunali sui terreni e sui fabbricati.

Prima della legge 26 gennaio 1865, n. 2136, i terreni ed i fabbricati erano soggetti ad un'unica imposta per contingente, che ascendeva in complesso a 110 milioni di lire per imposta principale delle Provincie che in quel tempo erano comprese nel Regno. Colla suddetta legge fu stralciata dal contingente generale la parte spettante ai fabbricati, i quali furono colpiti da una speciale imposta per quotità, determinata dalla successiva legge 11 maggio 1865, n. 2276, nella misura del 12,50 per % del reddito imponibile, rilevato da quello reale con la riduzione di $\frac{1}{3}$ per gli opifici e di $\frac{1}{4}$ per gli altri fabbricati.

In forza della legge 14 luglio 1864, n. 1831, le quote d'imposta sui terreni, non esatte per qualsiasi motivo (scarico, rilascio o moderazione o in altro modo non esigibili), sono compensate all'erario nell'anno successivo in aggravio dei contingenti rispettivi stabiliti per le provincie, per i compartimenti catastali o per le categorie di beni; e tale *reimposizione* non può eccedere il 3 % dell'imposta principale. Sino a tutto il 1880 la reimposizione fu eseguita per Provincia. Al contingente di ciascuna Provincia, risultante dal riparto dei contingenti compartimentali, si aggiungevano le quote non riscosse negli anni anteriori nella stessa Provincia, sempre nel limite del 3 % dell'imposta principale. Ma operando la reimposizione delle quote non esatte in ciascuna Provincia nel contingente rispettivo della Provincia stessa e col limite stabilito dalla legge, avveniva che non tutte le somme non riscosse in un anno si potevano reimporre nell'anno successivo, e così si era venuto formando un credito dell'erario, abbastanza importante, che non si sarebbe potuto realizzare, perchè il cumulo dei residui e delle nuove reimposizioni avrebbe superato il limite suddetto del 3 per cento dell'imposta principale. Questo sistema di operare le reimposizioni per Provincie non parve conforme allo spirito della legge, e così, a cominciare dal 1881, le reimposizioni furono stabilite sui contingenti compartimentali di imposta, anzichè su quelli provinciali. In tal modo, essendo più larga la base sulla quale devono applicarsi le reimposizioni, queste riuscirono meno gravose alla massa dei contribuenti, e lo Stato poté ricuperare gli arretrati non imposti negli anni anteriori. Per questa ragione le reimposizioni, che furono di lire 469,803 nel 1880, salirono a lire 1,155,516 nel 1881, per tornare a lire 479,802 nel 1882.

Colle leggi 28 maggio 1867, n. 3719, e 26 luglio 1868, n. 4513, furono portati prima a 2, e poi a 3, i decimi addizionali alle due imposte sui terreni e sui fabbricati.

La legge 29 novembre 1885, n. 3497, colla quale fu autorizzato il Governo del Re ad applicare provvisoriamente alcuni articoli del disegno di legge del 25 novembre 1885, n. 373, portò l'abolizione di un decimo addizionale all'imposta sui terreni a cominciare dal 1° gennaio 1886. La successiva legge del 1° marzo 1886, n. 3682, confermò l'abolizione del primo decimo addizionale all'imposta sui terreni a cominciare dal 1° gennaio 1886 e stabilì l'abolizione del 2° decimo dal 1° luglio 1887 e quella del 3° decimo dal 1° luglio 1888. Però, colla legge del 10 luglio 1887, n. 4665, fu sospesa fino a nuova disposizione l'abolizione del 3° decimo addizionale all'imposta sui terreni.

Nella seguente tabella per gli anni dal 1871 al 1895 è indicato l'ammontare delle imposte sui terreni e sui fabbricati, secondo i ruoli principali e suppletivi dell'anno in corso e degli anni anteriori, separatamente per le imposte principali e per le parti addizionali. Sono escluse le multe, le soprattasse ed i rimborsi di spese di perizie e di arginature.

Imposte erariali sui terreni e sui fabbricati dal 1871 al 1895.

ANNI	IMPOSTA SUI TERRENI				IMPOSTA SUI FABBRICATI			TOTALE GENERALE delle imposte erariali sui terreni e sui fabbricati
	Principale	Decimi	Reimposizioni	TOTALE	Principale	Decimi	TOTALE	
1871..	?	?	325 178	?	37 646 528	11 293 958	48 940 486	?
1872..	?	?	229 075	?	38 628 522	11 588 557	50 217 079	179 452 126
1873..	96 717 496	29 015 249	1 027 857	126 760 602	41 562 235	12 468 671	54 030 906	180 791 508
1874..	96 807 281	29 042 184	575 843	126 425 308	41 071 981	12 321 594	53 393 575	179 818 883
1875..	96 837 582	29 051 274	368 940	126 257 796	41 212 082	12 363 624	53 575 706	179 833 502
1876..	96 539 878	28 961 963	369 410	125 871 251	41 789 332	12 536 799	54 326 131	180 197 382
1877..	96 428 475	28 935 212	378 859	125 742 546	42 622 460	12 786 729	55 409 189	181 151 735
1878..	96 504 922	28 951 429	471 876	125 928 227	42 800 935	12 840 277	55 641 212	181 569 439
1879..	96 458 113	28 937 154	479 185	125 874 452	48 286 958	14 486 090	62 773 048	188 647 500
1880..	96 491 792	28 947 302	469 803	125 908 897	48 475 691	14 542 698	63 018 389	188 927 283
1881..	96 352 573	28 904 817	1 155 516	126 412 906	48 812 067	14 643 594	63 455 661	189 868 567
1882..	96 305 220	28 888 994	479 802	125 674 016	48 974 281	14 692 368	63 666 649	189 340 665
1883..	96 331 504	28 898 768	351 950	125 582 222	49 308 085	14 793 405	64 101 490	189 683 712
1884..	96 096 747	28 829 024	572 396	125 498 167	49 855 114	14 956 525	64 811 639	190 309 806
1885..	96 210 397	28 863 116	338 956	125 412 469	50 547 658	15 164 291	65 711 949	191 124 418
1886..	95 888 139	19 183 447	792 818	115 864 404	51 165 785	15 349 694	66 515 479	182 379 883
1887..	96 160 129	14 429 869	525 904	111 115 902	51 820 612	15 546 174	67 366 786	178 482 688
1888..	96 043 761	9 611 834	483 356	106 138 951	52 456 445	15 736 926	68 193 371	174 332 322
1889..	96 135 666	9 614 845	481 155	106 231 666	53 495 572	16 048 661	69 544 233	175 775 899
1890..	96 083 335	9 607 553	597 339	106 288 227	54 083 577	16 225 064	70 308 641	176 596 868
1891..	96 160 494	9 616 076	716 161	106 492 731	63 967 269	19 190 149	83 157 418	189 650 149
1892..	96 190 761	9 619 095	768 627	106 578 483	65 439 564	19 631 866	85 071 430	191 649 913
1893..	96 181 462	9 618 159	699 771	106 499 392	66 246 317	19 873 932	86 120 249	192 619 641
1894..	96 170 686	9 617 069	614 772	106 402 527	67 082 976	20 124 893	87 207 869	193 610 396
1895..	96 123 097	9 612 312	718 939	106 454 348	67 958 269	20 387 474	88 345 743	194 800 091

Per gli anni 1871 e 1872 l'imposta sui fabbricati per la provincia di Roma fu applicata in base all'antico estimo catastale; ma per l'anno 1872 questo metodo fu adottato solamente in via provvisoria e salvo conguaglio con le somme d'imposta effettivamente dovute in base al reddito. Conseguentemente negli anni dal 1874 al 1879 furono poste in riscossione nella provincia di Roma, le seguenti somme dovute al suddetto conguaglio e ad arretrati, le quali somme non sono comprese nelle cifre della tabella suesposta;

1874	, .	L. 2,723,588
1875	»	518,182
1876	»	125,859
1877	»	152,972
1878	»	147,618
1879	»	147,666

I forti aumenti dell'imposta sui fabbricati verificatisi nel 1879 e nel 1891 sono causati da revisioni generali dei redditi ordinate con leggi speciali.

La facoltà concessa alle Provincie e ai Comuni di sovrimporre sui terreni e sui fabbricati fu limitata col Decreto legislativo del 28 giugno 1866, n. 3023, il quale stabilì che la sovrimposta comunale, addizionata con la provinciale, non potesse, di regola, superare la somma delle due imposte erariali principali sui terreni e sui fabbricati. Lo stesso Decreto stabilì che i Comuni, per eccedere detto limite, dovevano ottenere l'autorizzazione della Deputazione provinciale ed sperimentare prima la tassa sul valor locativo.

Quando colla legge 26 luglio 1868, n. 4513, furono concesse ai Comuni la tassa di famiglia e quella sul bestiame agricolo, fu ad essi prescritto di imporre una delle tre tasse sul valor locativo, di famiglia e del bestiame agricolo, prima di chiedere alla Deputazione provinciale l'autorizzazione ad eccedere il limite normale della sovrimposta sui terreni e sui fabbricati.

La legge del 30 agosto 1868, n. 4613, autorizzò i Comuni a costituire un fondo speciale per la costruzione e sistemazione di strade comunali obbligatorie, in caso di deficienza di entrate ordinarie e di capitali disponibili: uno dei mezzi specificati dalla legge per la costituzione di detto fondo fu quello di una speciale sovrimposta sui terreni e sui fabbricati nel limite del 5 % ed in aggiunta al limite normale già esistente (1).

Colla legge 11 agosto 1870, n. 5784, fu imposto l'obbligo ai Comuni di applicare, oltre ad una delle tre tasse suddette, anche il dazio di consumo e le tasse di esercizio, di licenza, sulle vetture e sui domestici, per ottenere la facoltà di eccedere il limite normale della sovrimposta sui terreni e sui fabbricati. La legge del 14 giugno 1874, n. 1961, mantenne ferme le precedenti disposizioni e stabilì che i Comuni, per eccedere il limite legale non potessero inscrivere in bilancio altre spese facoltative all'infuori di quelle dipendenti da impegni anteriori e di carattere continuativo, mantenendo le spese obbligatorie nei limiti del necessario.

(1) Molti Comuni si valsero di questa facoltà nella misura del 5 % della sovrimposta stanziata in bilancio per i bisogni ordinari, mentre altri Comuni applicarono 5 centesimi delle imposte erariali principali sui terreni e sui fabbricati.

Per arrestare lo straordinario aumento delle sovrimposte fu stabilito colla legge sulla perequazione fondiaria del 1.º marzo 1886, n. 3682, che, restando ferme le disposizioni precedenti, i Comuni e le Provincie non potessero sovrimporre, senza una legge speciale, in somme maggiori del limite risultante dalla media del triennio 1884-86, non comprendendo nel calcolo le somme necessarie per le anticipazioni offerte dalle Provincie allo scopo di accelerare i lavori del nuovo catasto.

Questa disposizione fu interpretata, con legge posteriore del 25 marzo 1888, n. 5308, nel senso che l'eccedenza alla media del suddetto triennio dovesse verificarsi, tanto in cifra assoluta, quanto nel numero di centesimi addizionali alle imposte erariali principali.

La legge del 30 dicembre 1888, n. 5865, deferì alle Giunte provinciali amministrative le attribuzioni fino allora spettanti alle Deputazioni provinciali in materia di sovrimposte sui terreni e sui fabbricati.

La legge del 1886 suaccennata portò un grande lavoro legislativo, e spesso un forte ritardo nelle concessioni a Comuni e a Provincie per eccedere con la sovrimposta il limite del triennio 1884-86. Perciò colla legge 23 luglio 1894, n. 340, furono abrogate le disposizioni della legge 1.º marzo 1886, n. 3682, relative al limite delle sovrimposte sui terreni e sui fabbricati in base alla media delle sovrimposte applicate nel triennio 1884-86. Si stabilì che, ferme rimanendo le disposizioni di leggi precedenti, le sovrimposte provinciali e comunali sui terreni e sui fabbricati fossero limitate a 50 centesimi per le Provincie e a 50 centesimi per i Comuni per ciascuna lira d'imposta erariale principale. Fu pure stabilito che le eccedenze di sovrimposta fossero autorizzate dalle Giunte provinciali amministrative per i Comuni e con Decreto Reale, sentito il Consiglio di Stato, per le Provincie e dovessero dipendere da spese strettamente obbligatorie o da contratti autorizzati precedentemente, restando in vigore la legge 11 agosto 1870, allegato O, per quanto riguarda l'applicazione dei dazi e delle tasse comunali. La stessa legge 23 luglio 1894 ha ammesso i ricorsi dei contribuenti alla Giunta provinciale amministrativa contro le deliberazioni dei Consigli comunali per aumento od eccedenza di sovrimposta comunale sui terreni e sui fabbricati e alla IV Sezione del Consiglio di Stato contro le deliberazioni della Giunta provinciale amministrativa. Contribuenti e Comuni possono ricorrere al Re per gli aumenti di sovrimposta provinciale deliberati dal Consiglio provinciale e alla IV Sezione del Consiglio di Stato per le eccedenze di sovrimposta provinciale approvate con Decreto Reale.

Pertanto il limite normale delle sovrimposte sui terreni e sui fabbricati è rimasto inalterato nella misura di 100 centesimi complessivamente per la Provincia e per i Comuni, a cominciare dall'entrata in vigore del Decreto legislativo del 28 giugno 1866 fino al 1º gennaio 1895, cioè fino alla attuazione della legge del 23 luglio 1894. D'allora in poi il limite normale fu diviso in 50 centesimi per le Provincie e 50 per i Comuni.

Nella seguente tabella sono indicate, separatamente per i terreni e per i fabbricati, le somme di sovrimposte provinciali e comunali risultanti dai bilanci degli anni dal 1871 al 1895.

Sovrimposte provinciali e comunali sui terreni e sui fabbricati dal 1871 al 1895.

ANNI	PROVINCIALI			COMUNALI			TOTALE delle sovrimposte provinciali e comunali
	Sui terreni	Sui fabbricati	TOTALE	Sui terreni	Sui fabbricati	TOTALE	
1871.....	48 893 833		48 893 833	55 677 312	22 836 263	78 513 575	127 407 408
1872.....	52 631 061		52 631 061	58 284 459	25 252 838	83 537 297	136 168 358
1873.....	52 457 430		52 457 430	63 623 236	26 921 061	90 544 297	143 001 727
1874.....	55 979 806		55 979 806	68 579 608	29 204 912	97 784 520	153 764 326
1875.....	59 415 253		59 415 253	69 888 466	30 908 550	100 797 016	160 212 269
1876.....	61 915 605		61 915 605	71 103 189	30 545 767	101 648 956	163 564 561
1877.....	45 544 005	19 133 386	64 677 391	71 582 937	30 552 123	102 135 060	166 812 451
1878.....	46 598 086	20 192 649	66 790 735	74 655 984	31 588 617	106 244 601	173 035 336
1879.....	49 338 627	21 022 684	70 361 311	74 767 269	34 416 586	109 183 855	179 545 166
1880.....	48 422 598	23 075 514	71 498 112	75 827 582	36 679 849	112 507 431	184 005 543
1881.....	50 066 199	23 958 508	74 024 707	76 665 713	37 425 488	114 091 201	188 115 908
1882.....	51 108 098	24 465 695	75 573 793	77 505 930	37 973 366	115 479 296	191 053 089
1883.....	51 434 319	24 791 112	76 225 431	78 672 169	38 253 810	116 925 979	193 151 410
1884.....	52 987 467	25 876 201	78 863 668	79 507 975	38 656 285	118 164 260	197 027 928
1885.....	53 273 714	26 033 845	79 307 559	79 932 763	39 001 200	118 933 963	198 241 522
1886.....	52 629 660	26 326 624	78 956 284	79 594 561	39 834 267	119 428 828	198 385 112
1887.....	80 393 305		80 393 305	77 100 914	40 115 289	117 216 203	197 609 508
1888.....	81 667 453		81 667 453	118 176 591		118 176 591	199 844 044
1889.....	54 262 543	28 543 881	82 806 424	78 347 514	40 525 323	118 872 837	201 679 261
1890.....	55 011 813	28 643 086	83 654 899	?	?	?	?
1891.....	53 150 192	31 080 313	84 230 505	77 646 323	44 677 755	122 324 078	206 554 583
1892.....	84 604 596		84 604 596	77 029 772	47 229 498	124 259 270	208 863 866
1893.....	84 797 958		84 797 958	77 958 385	47 826 798	125 785 183	210 583 141
1894.....	85 304 157		85 304 157	77 949 727	48 425 097	126 374 824	211 678 981
1895.....	52 836 079	32 916 539	85 752 618	79 190 184	50 793 661	129 983 845	215 736 463

Mancano le cifre della sovrimposta comunale per l'anno 1890, perchè la statistica dei bilanci comunali di quell'anno fu tralasciata per ragioni di economia.

A causa della revisione dei redditi, l'imposta principale sui fabbricati del 1891 aumentò di lire 9,883.692, mentre quella sui terreni restò quasi invariata. Vediamo come aumentarono

le sovrimposte, prendendo ad esame per i Comuni le cifre dei due anni 1889 e 1891 (non conoscendosi quella del 1890).

A N N I	IMPOSTA PRINCIPALE E SOVRIMPOSTE SUI TERRENI			IMPOSTA PRINCIPALE E SOVRIMPOSTE SUI FABBRICATI		
	Erariale	Provinciale	Comunale	Erariale	Provinciale	Comunale
	1889	78 347 514
1890	96 083 335	55 011 813	..	54 083 577	28 643 086	..
1891	96 160 494	53 150 192	77 646 323	63 967 269	31 080 313	44 677 755
Differenza in {	aumento . .	77 159	..	9 883 692	2 437 227	4 152 432
	diminuzione.	..	1 861 621	701 191

Le sovrimposte sui fabbricati adunque, sono aumentate per due titoli, cioè per l'aumento della sovrimposta richiesta in complesso per i terreni e per i fabbricati, a tenore dei bilanci annuali, e per effetto del disgravio verificatosi nelle sovrimposte sui terreni. Questo passaggio di carico dai contribuenti dei terreni a quelli dei fabbricati, dipende da una questione aritmetica di ripartizione, e non fu espressamente deliberato dai Consigli provinciali e comunali che approvarono i bilanci. Infatti le sovrimposte indicate nei bilanci delle Province e dei Comuni, si iscrivono per pareggiare le entrate alle spese, ma poi vengono divise fra i terreni e i fabbricati dalle Intendenze di finanza. Ne consegue, che in tutti i casi nei quali all'aumento dell'imposta sui fabbricati non fa riscontro un aumento proporzionale nelle sovrimposte, si verifica una diminuzione nella sovrimposta sui terreni, mentre la deliberazione del Consiglio non era quella di scemare il carico dei proprietari di terreni a danno dei proprietari di fabbricati. Potrebbe accadere che l'imposta sui fabbricati subisse una forte diminuzione e la sovrimposta rimanesse invariata o non diminuisse in proporzione; ma questo caso non può essere che rarissimo in pratica.

L'origine dell'aliquota unica delle sovrimposte sui terreni e sui fabbricati risale a quando era unica l'imposta erariale per contingenti. Più tardi, divise le due imposte, non si provvide a dividere anche le sovrimposte; ma l'unità dell'aliquota, oltre all'inconveniente che produce nella ripartizione, può essere un ostacolo alla sistemazione del bilancio. Difatti molti Comuni con terreni ad estimo catastale bassissimo, potrebbero ricavare una somma maggiore di sovrimposta sui terreni di quella attuale, se non dovessero elevare anche l'aliquota di sovrimposta sui fabbricati, per i quali l'imposta, non può superare una certa percentuale del reddito. Il caso inverso si verifica per i Comuni con estimo catastale dei terreni in cifra molto elevata.

Le sovrimposte provinciali e comunali sui terreni e sui fabbricati si accrebbero continuamente d'anno in anno. Da lire 127,407,408, nel 1871, si è giunti a lire 215,736,463, nel 1895, con un aumento complessivo di lire 88,329,055, mentre l'imposta erariale sui terreni, se non

si tenga conto dei due decimi sgravati, restò quasi invariata, e l'imposta erariale sui fabbricati aumentò nello stesso periodo di lire 39,405,257 di cui lire 30,311,741 dovute all'imposta principale che è quella soggetta alle sovrimposte. In altri termini, se la proporzione fra le sovrimposte e le imposte erariali principali fosse stata nel 1895 quale era nel 1871, si sarebbero dovuti avere nel 1895, milioni 156 circa di sovrimposte provinciali e comunali, mentre se ne ebbero circa 216.

Segue la classificazione dei Comuni secondo il numero di centesimi addizionali del 1895, calcolati sulla sovrimposta totale di ciascun Comune, in base al limite normale di 50 centesimi il quale si è desunto dalla differenza fra la sovrimposta totale e l'eccedenza in cifre effettive:

Comuni con sovrimposta nel limite normale dei 50 centesimi.	N. 2,717	
da 50.1 a 60.0	N. 333	
» 60.1 » 70.0	» 531	
» 70.1 » 80.0	» 443	
» 80.1 » 90.0	» 447	
» 90.1 » 100.0	» 418	
» 100.1 » 120.0	» 720	
Comuni eccedenti il limite normale della sovrimposta e con centesimi	} . . » 5,413	
» 120.1 » 140.0		» 603
» 140.1 » 160.0		» 452
» 160.1 » 180.0		» 358
» 180.1 » 200.0		» 255
» 200.1 » 250.0		» 344
» 250.1 » 300.0		» 224
» 300.1 » 400.0		» 163
» 400.1 » 500.0	» 60	
oltre 500	» 62	
Comuni senza sovrimposta	» 127	
TOTALE	<u>N. 8,257</u>	

Nei pochi Comuni aventi aliquote straordinariamente elevate, i valori catastali dei terreni sono bassissimi e i redditi dei fabbricati sono pure bassi perchè figurativi per mancanza di fitti reali; cosicchè, tanto per i terreni, quanto per i fabbricati, l'imposta deve rappresentare in realtà una parte esigua dei redditi.

La sovrimposta comunale del 1895 in lire 129,983,845 si divide in lire 77,393,282 di sovrimposta compresa nel limite normale dei 50 centesimi, e in lire 52,590,563 di sovrimposta eccedente detto limite.

Dazio di consumo governativo e comunale.

I dazi di consumo per lo Stato e per i Comuni sono regolati dalla legge del 3 luglio 1864, n. 1827, modificata col Decreto legislativo del 28 giugno 1866, n. 3018, colla legge 11 agosto 1870, n. 5784, colla legge 17 luglio 1890, n. 6956 e colla legge 22 luglio 1894, n. 339. Per tale oggetto i Comuni si dividono in quattro classi, in relazione alla popolazione agglomerata.

Sono Comuni di 1^a classe quelli con più di 50,000 abitanti.

» » » 2^a » » con abitanti compresi tra 20,001 e 50,000

» » » 3^a » » » » » 8,001 e 20,000

» » » 4^a » » con meno di 8,000 abitanti.

I Comuni delle prime tre classi sono chiusi; quelli di 4^a classe non possono essere dichiarati chiusi se non sono capoluoghi di circondario, o, non essendo capoluoghi, se non dietro loro domanda. Le porzioni dei Comuni chiusi fuori del recinto daziario si intendono parificate ai Comuni aperti.

I dazi di consumo per conto dello Stato si riscuotono:

Nei *Comuni chiusi*, alla introduzione dei seguenti generi: vino, vinello, mezzo vino, posca, agresto, aceto, mosto, uva in quantità maggiore di 5 chilogrammi, acquavite, alchools, liquori; bestie bovine, porcine ed ovine; carni macellate fresche, salate, affumicate o comunque preparate; riso, strutto bianco, olii (esclusi gli olii medicinali), burro, sego, frutta e semi oleiferi e zucchero.

Nei *Comuni aperti*, sulla vendita al minuto dei seguenti generi: vino, aceto, vinello, mezzo vino, posca, agresto, alchool, acquavite e liquori; e sulla macellazione degli animali bovini, porcini ed ovini e sulla vendita delle carni loro, fresche, salate, affumicate o comunque preparate, e dello strutto bianco (1).

È vendita al minuto quella che si fa in quantità minori di litri 25 per vino, e di litri 10 per gli alchools ed i liquori,

La tariffa dei dazi governativi per le diverse classi di Comuni è la seguente:

(1) Sono esenti dal dazio sul vino e sugli alchools le Società cooperative dei Comuni aperti per i generi che provvedono e distribuiscono fra i soci esclusivamente per scopi di beneficenza, purchè la consumazione avvenga nelle case di coloro cui la distribuzione è fatta. Non è soggetta a dazio la distribuzione di vino, vinello ed altre bevande vinose somministrate per soprappiù di mercede giornaliera ai braccianti e coloni addetti ai lavori agricoli.

	UNITA' di misura	COMUNI			
		di 1ª classe	di 2ª classe	di 3ª classe	di 4ª classe
<i>Bevande.</i>					
Vino ed aceto in fusti	Ettolitro	7. »	5. »	4. »	3. 50
Id. in bottiglie	ciascuna	0. 15	0. 10	0. 05	0. 05
Mosto	Ettolitro	5. 50	4. »	3. »	2. 50
Uva in quantità maggiore di 5 chilogrammi	Quintale	3. 50	2. 50	2. »	1. 50
Alcool e acquavite fino a 59° in fusti	Ettolitro	8. »	8. »	8. »	8. »
Alcool e acquavite di oltre 59° in fusti e liquori	id.	12. »	12. »	12. »	12. »
Alcool, acquavite e liquori in bottiglie	ciascuna	0. 20	0. 20	0. 20	0. 20
Il vinello, mezzovino, posca ed agresto pagano la metà del dazio pel vino.					
<i>Carni.</i>					
Buoi e manzi	Per capo	40. »	30. »	25. »	20. »
Vacche e tori	id.	25. »	20. »	17. »	14. »
Vitelli sopra l'anno	id.	22. »	16. »	14. »	12. »
Id. sotto l'anno	id.	12. »	10. »	8. »	6. »
Maiali	id.	16. »	12. »	10. »	8. »
Agnelli, capretti, pecore e capre	id.	0. 50	0. 40	0. 30	0. 25
Carne macellata fresca	Quintale	12. 50	10. »	8. »	6. »
Carne salata e strutto bianco	id.	25. »	20. »	17. »	14. »
Porchetti da latte (esenti quelli macellati ad uso dei particolari nei Comuni aperti)	Capo	5. »	4. »	3. »	2. »
Maiali macellati ad uso dei particolari (nei soli Comuni aperti):					
a) nelle frazioni aperte dei Comuni chiusi e nei Comuni contermini a Comuni chiusi	id.	3. »	3. »	3. »	3. »
b) negli altri Comuni aperti	id.	2. »
Il dazio sulle bestie si riscuote a peso, ed in base alla tariffa della carne macellata fresca diminuita del 20 per cento in quei Comuni che ne fanno richiesta e sono provveduti dei pesi occorrenti.					
<i>Riso (nei soli Comuni chiusi).</i>					
Riso	Quintale	2. »	1. 80	1. 60	1. 40
Il riso con buccia paga la metà, il risino un terzo del dazio stabilito pel riso.					
<i>Burro, olio, sego, semi e frutti oleiferi (nei soli Comuni chiusi).</i>					
Burro, olio vegetale ed animale di qualunque sorta, esclusi gli olii medicinali	id.	8. »	7. »	6. »	5. »
Olio minerale e sego	id.	4. »	3. 50	3. »	2. 50
Semi e frutti oleiferi	id.	2. »	1. 75	1. 50	1. 25
<i>Zucchero (nei soli Comuni chiusi).</i>					
Zuccheri di qualsiasi specie	id.	10. »	8. »	6. »	4. »

I Comuni poi possono imporre:

a) Una soprattassa sui generi colpiti dal dazio governativo, sino al 50 % dello stesso dazio. Per il riso la tassa addizionale può arrivare al 10 % del valore e questo massimo può essere elevato, con Decreto Reale, previo parere della Giunta provinciale amministrativa, sino al 15 %.

b) Un dazio proprio nel limite del 20 % del valore dei seguenti generi: commestibili non soggetti a dazio governativo, foraggi, combustibili, materiali da costruzione, saponi, materie grasse ed altri generi di consumo locale.

Per i generi non compresi fra i precedenti, le tariffe deliberate dal Consiglio comunale, previo avviso dalla Camera di Commercio, sono approvate con Decreto Reale, sentito il Consiglio di Stato.

Inoltre i Comuni chiusi, per la parte compresa nel territorio murato, possono imporre una tassa di minuta vendita sui generi suindicati, riscuotendola dai venditori al minuto ovvero in aggiunta al dazio di introduzione.

I dazi di consumo si riscuotono sulla quantità reale dei generi. Il guscio dei frutti, o dei semi oleiferi, è considerato come tara e dedotto in conveniente proporzione di peso. Pei generi presentati in recipienti o involti si deduce dal peso lordo la tara. Quando contemporaneamente si riscuotono diritti doganali e dazi di consumo, la deduzione a titolo di tara, fatta per quelli, vale anche per questi. Negli altri casi si fa quella deduzione che è stabilita per ciascun Comune, sulla media del peso dei recipienti o involti adoperati nei diversi luoghi pel trasporto dei generi soggetti a dazio. Quindi per le merci importate dall'estero le tare sono applicate in misura uniforme per tutti i Comuni, mentre per le merci prodotte in Italia si applicano tare che presentano molte diversità da Comune a Comune, ciò che influisce ad aggravare o ad alleggerire i dazi unitarii stabiliti nelle tariffe.

Sono esenti da dazio i materiali ed i combustibili destinati agli arsenali di terra e di mare e per quest'uso effettivamente consumati, come pure sono esenti la carta e gli stampati ad uso delle amministrazioni governative, la carta a striscie per gli uffici telegrafici, le paste metalliche per la coniazione delle monete dello Stato ed i materiali ed oggetti destinati al servizio dei telegrafi dello Stato.

I dazi di consumo si riscuotono in uno dei seguenti modi:

a) Con riscossione comunale. Questa forma di riscossione ha luogo quando un Comune, o un Consorzio di Comuni, è abbuonato al dazio governativo mediante il pagamento di un annuo canone allo Stato. In questo caso la riscossione può esser fatta dal Comune stesso, ovvero può essere assunta da un appaltatore comunale. L'abbuonamento collo Stato si fa, di regola, per un solo Comune, quando la popolazione di questo raggiunge i 10,000 abitanti; si fa per Consorzi quando, per raggiungere quel limite minimo di popolazione; si mettono insieme più Comuni. I consorzi si costituiscono fra Comuni contermini. In via eccezionale vi sono abbonamenti di un Comune o di un Consorzio di Comuni con popolazione inferiore a 10,000 abitanti, quando le condizioni topografiche lo esigano. Parimenti per ragioni topografiche, in relazione alla facilità di sorveglianza per confini naturali, vi sono Comuni aperti aggregati ad un Comune chiuso o abbonati insieme con questo al dazio governativo. I contratti di abbonamento, che in passato avevano la durata di un quinquennio, furono fatti ultimamente per un decennio (1896-1905) in forza della legge 22 luglio 1894, n. 339, la quale consolidò per dieci anni i canoni del quinquennio

1891-1895 (1) allo scopo di compensare i Comuni della cessazione dell'obbligo che aveva lo Stato di pagare loro $\frac{1}{10}$ dell'imposta sui redditi di ricchezza mobile di categorie B e C riscossa mediante ruoli. Gli appaltatori comunali assumono l'appalto per la durata del contratto di abbonamento collo Stato e di regola coll'obbligo del pagamento di una somma fissa determinata dalla gara per mezzo di asta. Tuttavia in alcuni casi l'obbligo dell'appaltatore è stabilito in una corrisposta fissa, qualora il reddito netto raggiunga una determinata somma, oltre la quale il di più viene ripartito fra appaltatore e Comune.

b) Con appaltatore governativo. Questa forma di riscossione ha luogo quando fra Stato e Comune non fu possibile l'accordo circa l'ammontare del canone richiesto dallo Stato per il contratto di abbonamento. L'appalto si fa per Provincie, e cioè per tutti quei Comuni di una stessa Provincia che non sono nè abbonati, nè in riscossione diretta dello Stato. L'asta ha luogo in base ad una somma fissa da pagarsi allo Stato. Il Comune deve affidare all'appaltatore governativo la riscossione anche dei propri dazi.

c) Con riscossione diretta governativa. Ciò si verifica o per convenzioni speciali (Roma e Napoli) ovvero quando non si è potuto provvedere in una delle due forme precedenti di riscossione. In questo caso lo Stato applicando la tariffa stabilita dalla legge per il dazio governativo e quella deliberata dal Consiglio comunale per il dazio addizionale al governativo e per il dazio esclusivamente comunale, ripartisce il prodotto fra sè ed il Comune in base al reddito ricavato per i diversi generi di consumo, tenuto conto proporzionatamente delle spese di riscossione.

(1) Salvo per i Comuni chiusi la diminuzione di canone per l'abolizione del dazio di consumo governativo sulle farine, pane e paste.

Nella seguente tabella sono riportate le cifre relative al prodotto del dazio di consumo governativo e comunale per gli anni dal 1871 al 1895.

ANNI	DAZIO di consumo governativo	DAZIO DI CONSUMO COMUNALE (secondo le statistiche dei bilanci)		
		al lordo delle spese di riscossione	spese di riscossione inscritte nei bilanci comunali	al netto delle spese
	(1)			
1871. . .	59 823 374	71 034 114	?	?
1872. . .	59 397 839	77 998 972	?	?
1873. . .	59 639 891	77 842 622	?	?
1874. . .	59 563 813	79 375 569	?	?
1875. . .	59 552 658	83 554 892	11 293 917	72 260 975
1876. . .	69 542 758	85 559 848	11 668 977	73 890 871
1877. . .	69 499 520	88 582 837	10 635 605	77 947 232
1878. . .	69 439 998	89 159 206	11 431 845	77 727 361
1879. . .	69 440 001	90 660 476	11 235 431	79 425 045
1880. . .	69 440 301	92 297 991	11 537 456	80 760 535
1881. . .	66 146 647	98 313 422	9 670 098	88 643 324
1882. . .	66 756 579	101 420 109	10 712 497	90 707 612
1883. . .	67 892 409	104 247 473	10 632 812	93 614 661
1884. . .	68 551 047	109 160 535	11 058 582	98 101 953
1885. . .	67 668 089	112 566 106	11 287 654	101 278 452
1886. . .	68 452 458	122 716 972	12 490 720	110 226 252
1887. . .	69 471 347	129 629 846	12 443 564	117 186 282
1889. . .	70 125 783	140 984 715	13 189 406	127 795 309
1891. . .	70 093 319	145 877 871	14 464 552	131 413 319
1895. . .	52 085 874	152 069 884	14 346 097	137 723 787

(1) Le cifre del dazio consumo governativo per gli anni dal 1871 al 1880 risultano dai redditi assicurati mediante contratti. Per gli anni dal 1881 al 1889 risultano pure dai redditi assicurati, eccezione fatta del dazio del Comune di Napoli in riscossione diretta dello Stato, per il quale Comune furono rilevate le cifre dagli accertamenti indicati, al netto delle spese, nei rendiconti consuntivi dello Stato degli esercizi dal 1881 al 1888-89 rispettivamente. Per l'anno 1884 il dazio di Napoli vi è compreso per le somme riscosse dal 1° luglio 1883 al 30 giugno 1884, al netto delle spese che sono state calcolate al doppio di quelle accertate nel 1° semestre 1884. La cifra di lire 70,093,319 per l'anno 1891 si è ottenuta col seguente calcolo:

dazio governativo di Napoli al netto delle spese, nel 1890-91.	L. 5 797 964	
dazio governativo di Roma	metà del canone dovuto dal Comune per l'abbou- amento al dazio corrispondente al 2° semestre del 1890	> 2 750 000
	interessi dovuti dal Comune di Roma per arretrati di canone	> 70 347
dazio governativo, al netto delle spese, accertato nel semestre dal 1° gennaio al 30 giugno 1891	> 1 392 157	
dazio governativo degli altri Comuni assicurato nel 1891 con contratti di abbonamento e di appalto.	> 60 082 851	
TOTALE L. 70 093 319		

Nella cifra dell'anno 1895 è compreso il dazio governativo di Napoli e di Roma secondo le risultanze del rendiconto consuntivo dello Stato per l'esercizio 1894-95, al netto delle spese.

Il forte aumento dal 1875 al 1876 è dovuto ai rinnovi di contratti per il quinquennio 1876-80, con l'appoggio delle risultanze del censimento della popolazione del 1871. La diminuzione nel 1895 è causata dall'abolizione del dazio governativo delle farine, pane e paste nei Comuni chiusi, in virtù del R. Decreto 21 febbraio 1894, n. 51, e della legge 23 luglio 1894, n. 339.

A pag. 158 e seguenti del presente volume sono date notizie particolareggiate sul dazio di consumo governativo e comunale del 1895 per i Comuni chiusi e per quelli aperti, separatamente.

Riportiamo le notizie riassuntive per il Regno.

	NUMERO dei Comuni al 1° gennaio 1895	DAZIO GOVERNATIVO (2)		DAZIO COMUNALE	
		Numero dei Comuni con dazio	Ammontare	Numero dei Comuni con dazio	Ammontare
Comuni chiusi (1).	345	344	39 517 297	345	133 877 303
Comuni aperti	7 912	7 911	14 900 101	7 135	18 192 581
TOTALE	8 257	8 255	54 417 398	7 480	152 069 884

Queste cifre però comprendono nel dazio governativo lire 2,331,524 per spese di riscossione a carico dello Stato nei Comuni chiusi di Napoli e di Roma durante l'esercizio 1894-95 e nel dazio comunale lire 14,346,097 di spese di riscossione stanziare nei bilanci comunali.

La quale ultima cifra si ripartisce così fra Comuni chiusi e Comuni aperti.

	COMUNI CHIUSI	COMUNI APERTI	TOTALE
Spese a carico dei Comuni nei quali la riscossione dei dazi era fatta dai Comuni stessi L.	13 231 517	262 711	13 494 228
Spese a carico dei Comuni nei quali la riscossione dei dazi era fatta da appaltatori comunali »	792 282	59 587	851 869
TOTALE L.	14 023 799	322 298	14 346 097

Pertanto i dazi di consumo, depurati delle suddette spese di riscossione, diedero i seguenti prodotti netti per lo Stato e per i Comuni:

(1) Comuni 14 di I classe, 49 di II, 167 di III e 115 di IV.

(2) Il Comune di Livigno in Provincia di Sondrio gode l'extra-territorialità daziaria e per questa ragione non ha dazio governativo; ed il Comune di Terrasini in Provincia di Palermo in seguito alla riduzione dei canoni per l'abolizione del dazio governativo sulle farine, fu esonerato dall'obbligo di pagare il canone daziario. Perciò i Comuni con dazio governativo sono 8255 mentre i Comuni del Regno sono 8257.

	DAZIO governativo al netto delle spese di Napoli e di Roma	DAZIO comunale al netto delle spese	TOTALE
Comuni chiusi	37 185 773	119 853 504	157 039 277
Comuni aperti	14 900 101	17 870 283	32 770 384
TOTALE	52 085 874	137 723 787	189 809 661

Il dazio governativo di lire 52,085,874, al netto delle spese di Napoli e di Roma, è così costituito :

	COMUNI CHIUSI	COMUNI APERTI	TOTALE
Canoni di abbonamento corrisposti da Comuni o da Consorzi di Comuni pel 1895	34 828 582	12 863 348	47 691 930
Canoni dovuti pel 1895 da appaltatori governativi per i Comuni per i quali non fu possibile di concludere contratti di abbonamento	27 662	2 036 753	2 064 415
Dazi riscossi direttamente nei Comuni di Napoli e di Roma durante l'esercizio 1894-95 al netto delle spese	2 329 529	...	2 329 529
TOTALE	37 185 773	14 900 101	52 085 874

Circa le spese di riscossione non si era fatto prima d'ora un calcolo del loro ammontare. Nei bilanci comunali sono stanziato le spese per la riscossione dei dazi fatta direttamente dai Comuni ; ma non furono mai calcolate le spese sostenute dagli appaltatori comunali e governativi per la riscossione dei dazi da essi assunta ; le quali spese, compreso l'utile degli appaltatori stessi, fanno pure carico ai contribuenti. Il calcolo fatto ora conduce ai seguenti risultati :

Dazio di consumo comunale e governativo riscosso IN VIA ECONOMICA dai Comuni e dallo Stato per l'anno 1895.

	Numero dei Comuni	DAZIO DI CONSUMO AL LORDO DELLE SPESE			SPESE di riscossione	SPESA per ogni 100 lire di dazio riscosso
		comunale	governativo	Totale		
<i>Riscossione diretta dei Comuni.</i>						
Comuni chiusi	150	78 757 962	25 237 855	103 995 817	13 231 517	12. 72
Comuni aperti	401	1 867 924	1 323 149	3 191 073	262 711	8. 23
TOTALE	551	80 625 886	26 561 004	107 186 890	13 494 228	12. 59
<i>Riscossione diretta dello Stato.</i>						
Dazio di Napoli e di Roma pel 1894-95.	2	26 900 000	4 661 053	31 561 053	2 331 524	7. 39
Totale generale	553	107 525 886	31 222 057	138 747 943	15 825 752	11. 41

Il dazio degli altri Comuni fu riscosso per mezzo di appaltatori nelle seguenti somme :

**Dazio di consumo comunale e governativo corrisposto
DA APPALTATORI COMUNALI E GOVERNATIVI nell' anno 1895.**

	NUMERO dei Comuni	DAZIO DI CONSUMO		
		comunale	governativo	Totale
Comuni chiusi	193	28 219 341	9 618 389	37 837 730
Comuni aperti	7 511	16 324 657	13 576 952	29 901 609
TOTALE	7 704	44 543 998	23 195 341	67 739 336

Supponendo che la spesa di riscossione del dazio fatta col mezzo degli appaltatori sia per ogni 100 lire di dazio la medesima che quella sostenuta dai Comuni quando il dazio è riscosso direttamente da essi, cioè, come si dice, in via economica, l'aggravio dei contribuenti potrebbe calcolarsi nelle seguenti somme, separatamente per i Comuni chiusi e per quelli aperti:

a) *Comuni chiusi appaltati.* — I Comuni chiusi che hanno riscosso il dazio direttamente, hanno speso lire 13,231,517 per riscuotere lire 103,995,817 di dazio di consumo, e così si ragguagliano al 12,72 %.

Per i Comuni chiusi con dazio appaltato l'onere imposto agli appaltatori, al netto delle spese, è stato di lire 37,837,730; le quali (supposta la medesima aliquota di spesa trovata per i Comuni con riscossione diretta) rappresenterebbero 87,28 % del dazio riscosso; vale a dire che le spese di riscossione salirebbero a lire 5,514,390.

b) *Comuni aperti appaltati.* — I Comuni aperti con riscossione diretta hanno speso lire 262,711 per riscuotere lire 3,191,073 di dazio, con un'aliquota di spesa dell'8,23 %.

Supponendo che la spesa dei Comuni aperti appaltati sia la medesima in proporzione a lire 100 di dazio riscosso come quella dei Comuni che esigono il dazio in via economica, in tal caso il prodotto netto del dazio consumo dei Comuni aperti appaltati (lire 29,901,609) rappresenterebbe il 91,77 % del prodotto lordo e le spese di riscossione per questi Comuni sarebbero di lire 2,681,598.

Sommando insieme le cifre dei Comuni chiusi e degli aperti, tanto appaltati, quanto in riscossione diretta, si formano questi totali, che ricostituiscono il carico sostenuto dai contribuenti nel 1895 per dazio governativo e comunale:

Dazio di consumo al lordo delle spese di riscossione.

Governativo	{	Comuni chiusi L.	39 517 297
		Comuni aperti »	14 900 101
		TOTALE . . . »	54 417 398
Comunale	{	Comuni chiusi »	139 391 693
		Comuni aperti »	20 874 179
		TOTALE. . . »	160 265 872
		Totale generale lordo . . . »	214 683 270

Spese di riscossione.

A carico dei Comuni con riscossione di- retta comunale	{	Chiusi L.	13 231 517
		Aperti »	262 711
A carico dello Stato per Napoli e per Roma. »			2 331 524
A carico degli appaltatori comunali go- vernativi	{	Chiusi (a calcolo) . . . »	5 514 390
		Aperti (a calcolo) . . . »	2 681 598
A carico dei Comuni appaltati, per ispe- zioni, compensi, studi, ecc.	{	Chiusi »	792 282
		Aperti. »	59 587
		Totale »	24 873 609

Dazio di consumo al netto delle spese di riscossione.

Governativo	{	Comuni chiusi L.	37 185 773
		Comuni aperti »	14 900 101
		TOTALE . . . »	52 085 874
Comunale	{	Comuni chiusi »	119 853 504
		Comuni aperti »	17 870 283
		TOTALE . . . »	137 723 787
		Totale generale netto . . . »	189 809 661

In conclusione il dazio di consumo comunale e il governativo, presi insieme, avrebbe reso nel 1895 lire 214,683,270, colle spese di lire 24,873,609 per la riscossione, e cioè lire 189,809,661 di provento netto.

Da un lato, è da ritenersi che gli appaltatori spendano meno per la riscossione di quanto spendono i Comuni aventi la riscossione diretta; ma da un altro lato è da presumere che il prodotto del dazio ottenuto dagli appaltatori dia loro un certo margine di utili.

Tariffe daziarie dei Comuni chiusi.

Rammentiamo che i Comuni possono imporre un dazio addizionale sui generi colpiti da dazio di consumo governativo, nel limite del 50 %^o, ad eccezione del riso. Per questo prodotto il limite può arrivare al 10 %^o del valore; il quale massimo può, con Decreto Reale, previo parere della Giunta provinciale amministrativa, essere elevato al 15 %^o. Ricordiamo pure che i generi colpiti da dazio governativo sono per i Comuni chiusi le bevande (vino, aceto, alcool e liquori), le carni, il riso, le materie grasse (burro, sego, olii, frutta e semi oleiferi) e gli zuccheri; e per i Comuni aperti le bevande e le carni. Inoltre i Comuni possono imporre un dazio proprio nel limite del 10 %^o del valore per le farine, pane e paste (1) e del 20 %^o del valore su altri generi commestibili, sui foraggi, sui materiali da costruzione, sui saponi, sulle materie grasse e sugli altri generi di consumo. In generale i suddetti generi colpiti dal dazio esclusivamente comunale sono raggruppati nelle seguenti categorie:

Birra ed acque gazoze.

Farine, pane e paste.

Pollame, uova, cacciagione e selvaggina.

Latticini.

Pesci.

Erbaggi, frutta e foraggi.

ConsERVE, dolci e generi coloniali.

Combustibili e materie grasse.

Profumerie, carta e cristalli.

Metalli.

Legnami d'opera, mobili ed utensili in legno.

Materiali da costruzione.

Prodotti diversi compresi la neve e il ghiaccio.

Per i generi di consumo locale non contemplati dalla legge e compresi fra i prodotti diversi le tariffe deliberate dal Consiglio comunale, previo avviso della Camera di commercio, devono essere approvate con Decreto reale, sentito il Consiglio di Stato.

Pertanto tutti i generi soggetti a dazio esclusivamente comunale e l'addizionale comunale sul riso hanno un limite massimo di dazio in base al valore dei diversi generi; limite uguale per tutti i Comuni, a qualunque classe appartengano.

(1) Tale limite può essere elevato al 15 %^o del valore con Decreto Reale da emanarsi colle stesse formalità già indicate per il riso.

Ma la legge non stabilisce precisamente i criteri coi quali devono determinarsi i valori dei generi; è detto soltanto nel regolamento approvato con R. Decreto del 10 luglio 1864, n. 1839, che si tratta di valori medi quinquennali. Perciò, generalmente, le deliberazioni dei Consigli comunali in materia di tariffa daziaria, sui generi pei quali non può essere oltrepassata una percentuale del valore dei generi stessi, si fondano sopra elenchi di prezzi medii, che non apparisce come siano stati determinati. E non è chiaro neppure se, nell'indicare quei siffatti prezzi medii, siano stati presi in considerazione quelli che pagano i consumatori ovvero i prezzi di costo dei negozianti, esclusi i dazi stessi. Inoltre le tariffe, una volta deliberate, non furono più assoggettate a revisione collo scopo precipuo di assicurarsi se i dazi unitari si mantenessero nei limiti di legge, tenuto conto delle variazioni avvenute nei valori dei generi. Così, per esempio, molti Comuni hanno stabilito il dazio comunale massimo sulle farine, quando i prezzi erano alti, ed hanno mantenuta inalterata la tariffa, malgrado la diminuzione di prezzo avvenuta nelle farine stesse in questi ultimi anni (1).

In appendice alla statistica dei bilanci comunali per l'anno 1882 furono pubblicate le tariffe daziarie dei 67 Comuni capoluoghi di provincia chiusi (2) in vigore al 1° gennaio 1883. Ma in quella pubblicazione si dovettero fare molte annotazioni e riserve, e fu necessario di raggruppare talvolta parecchie voci di tariffa, e tal'altra suddividere alcune voci molto complesse e introdurne altre che mancavano nelle singole tariffe, assegnandovi il dazio corrispondente per via di assimilazione alle voci congeneri. In tal modo i confronti non potevano riuscire così netti, come sarebbe stato desiderabile che fossero.

Nella presente statistica si pubblicano le tariffe dei principali generi di consumo in vigore nei Comuni chiusi al 1° gennaio 1895 (pag. 242 e seguenti); e questo lavoro si è dovuto restringere ai principali generi di consumo, per le seguenti ragioni:

1° Diversità dei nomi che hanno i varii generi, a seconda dei dialetti e degli usi locali.

2° Criteri svariati per le assimilazioni a talune delle voci comprese nelle singole tariffe di generi in esse non espressamente considerati; assimilazioni che talvolta sono tacite, tal'altra espresse, convenzionali o consuetudinarie. Le assimilazioni sono necessarie trattandosi di tariffe che hanno un numero di voci variabilissimo.

3° Diversa classificazione dei generi per quantità secondo le abitudini locali, tanto che, per esempio, certe specie di pesce ritenute di prima qualità in un Comune sono considerate di seconda o di terza qualità in un altro.

Perciò ci siamo limitati a scegliere i seguenti generi indicandone il dazio unitario per ciascuno dei 345 Comuni chiusi.

Generi soggetti a dazio di consumo governativo compreso l'addizionale comunale per i quali si danno le tariffe:

Vino.

Liquori.

Carne macellata fresca bovina.

Carne salata suina.

(1) La legge del 22 luglio 1894, n. 389, ha stabilito che i Comuni chiusi con dazio comunale sulle farine, pane e paste eccedente il limite legale, dovessero ridurre le tariffe al limite normale, a cominciare dal 1° gennaio 1896 ed in base ai prezzi verificatisi nell'ultimo biennio sui mercati regolatori del Regno.

(2) Belluno e Sondrio sono aperti.

Riso pilato.
Olio d'ulivo.
Petrolio.
Burro.
Zucchero.

Generi soggetti a dazio esclusivamente comunale per i quali si danno le tariffe :

Farina di frumento abburattata.
Pane di frumento.
Pasta di frumento.
Farina di granturco.
Ghiaccio.
Pollastri (a capo).
» (a peso).
Uova di pollame (al centinaio).
» » (a peso).
Formaggi esteri.
» nazionali di qualità superiore.
» » » inferiore
Latte.
Caffè crudo.
Cicoria ed altri surrogati di caffè.
Pesce fresco di qualità superiore.
» » inferiore.
Baccalà.
Fagioli secchi.
Carbone di legna.
Carbon fossile.
Gas illuminante.
Candele steariche.
Sapone da bucato.
Sale (per i Comuni della Sicilia e della Sardegna).

Giova avvertire che, a cagione delle diverse unità di misura riscontrate in qualche Comune per alcuni generi, si sono adottati i seguenti pesi specifici:

Vino.	1.00
Olio.	0.90
Petrolio	0.96
Latte	1.03
Fagioli secchi	1.00
Carbone di legna	0.30
Carbon fossile da pesare con misura di volume	1.00
Sale di cucina	2.00

Non si è potuto dare notizie delle diverse tare adottate dai Comuni; vale a dire che i dazi esposti nella nostra tavola statistica si applicano alle quantità dei generi dopo fatta la detrazione delle tare adottate da ciascun Comune.

In aggiunta al dazio del vino, dei liquori e delle carni molti Comuni hanno imposto tasse di minuta vendita entro il territorio murato, riscuotendole o dai venditori al minuto (legge 3 luglio 1864, n. 1827) o in aumento al dazio di introduzione (legge 17 luglio 1890, n. 6956). Perciò la tavola a pag. 242 e seguenti comprende anche le tariffe di queste tasse di minuta vendita, secondo i loro modi di applicazione.

Situazione patrimoniale dei Comuni al 31 dicembre 1894.

Una statistica completa del patrimonio dei Comuni esigerebbe lunghe e laboriose ricerche; si dovrebbe procedere ad una stima di tutti i beni immobili e mobili; oltre a ciò non è sempre facile distinguere il carattere demaniale ovvero patrimoniale di alcuni beni.

La legge comunale e provinciale del 20 marzo 1865, n. 2248, stabiliva che in ogni Comune si dovesse formare un esatto inventario di tutti i beni comunali mobili ed immobili, come pure di tutti i titoli, atti, carte e scritture relative al patrimonio comunale ed alla sua amministrazione; e che gli inventari fossero tenuti al corrente delle successive modificazioni e riveduti ad ogni cambiamento di sindaco.

Tuttavia da un'indagine fatta per invito del Ministero dell'interno (circolare 25 marzo 1888), risultò che in molti Comuni le suddette disposizioni di legge erano rimaste senza effetto, vale a dire che in essi non si teneva una contabilità patrimoniale.

Alla data del 20 marzo 1888 si trovò che 5528 Comuni avevano un inventario dei beni, il quale per 1,127 Comuni comprendeva anche i titoli di credito, i crediti, i debiti e i residui attivi e passivi; per altri 2,731 Comuni comprendeva i titoli di credito, i crediti e i debiti; e per 1,670 Comuni si limitava ai soli mobili ed immobili; altri 943 Comuni possedevano inventari parziali e finalmente 1786 Comuni non avevano alcun inventario dei loro beni.

Prendendo a considerare i soli beni mobili, pei quali sono più frequenti le variazioni, si è osservato che di 6,295 Comuni con inventario di tali beni, 667 avevano appositi registri di variazione; 2,658 Comuni tenevano conto delle modificazioni per mezzo di computi speciali e 2,970 Comuni non avevano mai regolarizzato l'inventario dopo la prima sua compilazione.

Per i 3,325 Comuni che si servivano di appositi registri o di computi speciali, gli inventari furono regolarizzati alle seguenti date:

- Dal 1875 e retro per 188 Comuni;
- » 1876 al 1880 per 246;
- » 1881 » 1885 per 510;
- » 1886 » 20 marzo 1888 per 2,381.

Col R. Decreto del 6 luglio 1890, n. 7036, fu rinnovata la prescrizione ai Comuni ed alle Provincie di formare gli inventari dei rispettivi beni e di tenerli al corrente con le modificazioni nella loro consistenza e valore, e fu imposto altresì di allegare il conto generale del patrimonio al rendiconto consuntivo annuale.

Non siamo ancora in grado di dare una esatta statistica del patrimonio dei Comuni; tuttavia abbiamo cercato di ottenere dai Comuni notizie approssimative circa le loro situazioni patrimoniali.

Già nel 1887 si erano richieste, in allegato ai bilanci di quell'anno, le situazioni patrimoniali dei Comuni al 31 dicembre dell'anno precedente.

Molti Comuni avendo allora dichiarato di non essere in grado di fornire le notizie domandate si dovette tralasciare di formare un totale pei Comuni del Regno. Opposizioni o difficoltà analoghe si ripeterono quando furono chieste le situazioni successive alla fine del 1889 e alla fine del 1891.

Ora una nuova ricerca fu fatta per conoscere la situazione al 31 dicembre 1894. Tutti i Comuni risposero, ad eccezione di 37 (1).

Diamo pertanto le cifre di 8220 sul totale di 8257, quanti sono i Comuni del Regno.

Queste notizie non possono riguardarsi che come approssimative perchè l'ufficio statistico non ebbe modo di verificarne l'esattezza. Esso dovette limitarsi ad addizionare le cifre fornite dai Comuni, sostituendo soltanto alle cifre totali dei debiti per mutui quelle risultanti dalle statistiche speciali dei debiti comunali per mutui, dei quali si terrà parola più avanti.

Patrimonio attivo dei Comuni al 31 dicembre 1894.

	69 COMUNI capoluoghi di Provincia	ALTRI 8151 Comuni	TOTALE per 8220 Comuni che inviarono la situazione
Beni stabili.			
{ con rendita reale	123 149 666	381 309 110	504 458 776
{ id. figurativa.	72 584 816	102 311 293	174 896 109
{ infruttiferi.	62 891 096	111 601 316	174 492 412
Diritti immobiliari (censi, canoni e livelli) capitalizzati al 100 per 5.	13 014 038	137 492 594	150 506 632
Mobili per uffici, scuole, ecc., e dotazioni di magazzini . .	21 244 681	24 395 146	45 639 827
Titoli di rendita pubblica.	15 297 098	59 841 763	75 138 861
Buoni del Tesoro	5 881 536	4 364 291	10 245 827
Fondi versati in Casse di risparmio, Istituti di cre- dito, ecc.	5 486 627	9 626 736	15 113 363
Titoli diversi di credito e crediti diversi	11 388 533	19 083 809	30 472 342
Attività finanziarie			
{ fondo di cassa	9 412 523	31 390 302	40 802 825
{ crediti per residui attivi.	58 243 371	71 591 625	129 834 996
Depositi a cauzione fatti dai Comuni e fatti dai privati ai Comuni	20 900 846	4 592 117	25 492 963
Totale	419 494 831	957 600 102	1 377 094 933

(1) Sono i Comuni di Ferrere e S. Michele d'Asti (pr. d'Alessandria), Rocca Pia (Aquila), Frigento e Sant'Andrea di Conza (Avelino), Orto al Serio (Bergamo), Villanovaforru, Sinala e Tinnura (Cagliari), Guardiaregia, Pesche e Roccamandoli (Campobasso), Terrati (Cosenza), Scannabue (Cremona), Vicoforte (Cuneo), Monte S. Angelo e Casalvecchio di Puglia (Foggia), Campo nell'Elba (Livorno), Scaletta Zanglea (Messina), Mornago, Turano, Villanuova Sillaro e Trezzano Rosa (Milano), San Giuseppe (Napoli), Bagnaria, Cella di Bobbio e Cerignale (Pavia), Fano, Monte l'Abbate e Pozzo Alto (Pesaro e Urbino), Bocolo de' Tassi (Piacenza), Trevi nel Lazio (Roma), Sessa Cilento (Salerno), Bonzo, Brandizzo e Forno Alpi Graje (Torino), Vallenoncello (Udine).

Patrimonio passivo dei Comuni al 31 dicembre 1894.

	69 COMUNI capoluoghi di Provincia	ALTRI 8151 Comuni	TOTALE per 8220 Comuni che inviarono la situazione
Debiti per mutui (1). { con la Cassa dei depositi e prestiti . . .	158 951 240	166 518 562	325 469 802
{ per prestiti in obbligazioni . . .	579 784 624	66 662 250	646 446 874
{ diversi	107 144 196	115 321 949	222 466 145
Oneri immobiliari (censi, canoni e livelli) al 100 per 5 . . .	15 242 076	33 448 432	48 690 508
Debiti per residuo prezzo di beni stabili	4 848 425	5 921 070	10 769 495
Passività finanziarie. { disavanzo di cassa (crediti di tesorerieri).	2 418 986	3 386 782	5 805 768
{ debiti per residui passivi.	68 815 516	72 935 603	141 751 119
Depositi a cauzione fatti da privati	24 346 407	4 351 806	28 698 213
Totale	961 551 470	468 546 454	1 430 097 924

(1) Le cifre dei debiti risultanti dalle dichiarazioni dei Comuni sono le seguenti :

	69 COMUNI capoluoghi di Provincia	ALTRI 8151 Comuni	TOTALE per 8220 Comuni
Debiti per mutui. . . . { con la Cassa dei depositi e prestiti . . .	169 268 987	186 729 512	355 998 499
{ prestiti in obbligazioni	585 955 954	75 190 171	661 146 125
{ diversi	74 765 224	117 206 802	191 972 026

Ma nella situazione patrimoniale, come si è detto, si è creduto opportuno di mettere invece le cifre risultanti dalle statistiche speciali dei debiti comunali per 8220 Comuni, esclusi cioè i 37 Comuni che non mandarono la situazione patrimoniale e per i quali si avevano complessivamente le seguenti cifre di debiti per mutui al 31 dicembre 1894 :

Con la cassa dei Depositi e prestiti	L. 481 438
Prestiti in obbligazioni	> 397 750
Altri mutui	> 678 051
TOTALE	L. 1 497 239

Debiti comunali e provinciali per mutui.

Le statistica dei debiti comunali fu fatta per gli anni 1873, 1877, 1878, 1880, 1882, 1885, 1888 e 1891 (1).

Quella dei debiti provinciali fu fatta per i medesimi anni, ad eccezione del 1888, ma fu ripetuta per il 1889. La situazione del 1888 pei debiti comunali e quella del 1889 pei debiti provinciali non furono pubblicate analiticamente, ma solo in forma sommaria nella *Gazzetta Ufficiale* del Regno.

Per difetto di fondi non si poté pubblicare la statistica relativa al 31 dicembre 1891.

Più recentemente ne fu avviata una nuova per la situazione della fine dell'anno 1894, ma per i soli Comuni capoluoghi di Provincia e per le Provincie.

I debiti comunali e provinciali al 31 dicembre 1891 furono calcolati nelle seguenti cifre (2):

Debiti comunali per mutui	}	Comuni capoluoghi di Provincia L.	788,123,510
		Altri Comuni »	351,493,467
		TOTALE »	1,139,621,977
Debiti provinciali per mutui »			174,935,367
		Totale generale »	1,314,557,344

Al 31 dicembre 1894 i debiti provinciali sommarono a lire 164,279,041; i debiti dei Comuni capoluoghi di Provincia a lire 845,880,060.

Per avere la situazione approssimativa dei debiti di tutti i Comuni, esclusi i capoluoghi di Provincia, alla medesima data, si è fatto questo calcolo.

(1) In occasione della statistica dei debiti comunali per l'anno 1882, furono corrette, in base a nuovi documenti pervenuti, le situazioni del 1877, 1878 e 1880. Non fu possibile di fare lo stesso lavoro di correzione per la situazione del 1873 e perciò nelle statistiche successive non furono più riportate le notizie sui debiti comunali al 31 dicembre 1873.

(2) Nella statistica dei bilanci comunali per l'anno 1891 furono pubblicate notizie sui debiti comunali, e la situazione al 31 dicembre 1891 dava 804,453,153 di debito pei Comuni capoluoghi di Provincia e 371,200,268 di debito pei non capoluoghi. La differenza di circa 36 milioni fra le cifre definitive del 1891 che si pubblicano ora e quelle riportate nella statistica dei bilanci del 1891 è dovuta per 20 milioni circa ai debiti dei Comuni non capoluoghi di Provincia che dapprima furono in parte calcolati in base alle previsioni di bilancio, mentre in seguito si completò l'accertamento in base alle situazioni inviate dai Comuni. Per gli altri 16 milioni la differenza è dovuta al debito del Comune di Napoli per la parte a suo carico del debito redimibile emesso dallo Stato in seguito alla legge del 1885. Questo debito è portato per l'intero fra i debiti dello Stato nel conto patrimoniale (II parte - Rendiconto consuntivo dello Stato) mentre il Comune lo ha pure portato per intero in alcune situazioni e lo ha tolto in altre situazioni. Nelle cifre pubblicate nella statistica dei bilanci comunali del 1891 questo speciale debito era compreso per 40 milioni. Invece doveva esservi compreso per la metà della rendita emessa per 48 milioni di capitale, e cioè per 24 milioni.

Il debito di questi Comuni al 31 dicembre 1891 era di lire 351,493,467, così costituite:

Prestiti in obbligazioni	L.	69,701,216
Mutui con la Cassa Depositi e Prestiti	»	166,266,109
» in altra forma	»	115,526,142

TOTALE » 351,493,467

Secondo i piani di ammortamento dei prestiti in obbligazioni, si avrebbero al 31 dicembre 1894, per questa forma di debito lire 67,000,000.

Il debito con la Cassa dei Depositi e Prestiti sarebbe aumentato di lire 29,264,790, mentre le restituzioni furono di circa lire 28,450,000; cosicchè il debito al 31 dicembre 1894 sarebbe salito a lire 167,017,721 (lire 167 milioni in cifra tonda).

I debiti stipulati con altri mutuanti si può ritenere che siano rimasti, su per giù, invariati, essendo composti di molti debiti di vecchia data, a restituzione integrale e con scadenza indeterminata.

Riassumendo, si avrebbe al 31 dicembre 1894 per i Comuni non capoluoghi di provincia:

Prestiti in obbligazioni	L.	67,000,000
Cassa Depositi e Prestiti	»	167,000,000
Altri mutuanti	»	115,000,000

TOTALE » 349,000,000

ossia 350 milioni di debito in cifra tonda.

Questa cifra è di poco inferiore a quella del 1891; e ciò è anche verosimile, se si considera che furono fatte in questi ultimi anni poche opere pubbliche dai Comuni; i quali perciò non ebbero molte occasioni di creare nuovi debiti; e d'altra parte i debiti ammortizzabili con annualità sono venuti diminuendo.

Riepilogando, la somma dei debiti comunali e provinciali per mutui sarebbe calcolata, in via approssimativa, per il 31 dicembre 1894, come segue:

Debiti comunali per mutui	}	Comuni capoluoghi di provincia	L.	845,880,060
		Altri Comuni (cifra approssimativa)	»	350,000,000
		TOTALE	»	1,195,880,060
Debito provinciale per mutui			»	164,279,041

Totale dei debiti comunali e provinciali per mutui » 1,360,159,101

Nelle due tavole seguenti sono riepilogate le situazioni dei debiti comunali e provinciali per mutui per gli anni dal 1873 al 1894.

Debiti comunali per mutui.

AL 31 dicembre degli anni	NUMERO dei Comuni			PER PRESTITI in obbligazioni		PER MUTUI colla Cassa dei depositi e prestiti		PER ALTRE FORME di debiti		TOTALE dei mutui	
	senza debiti	con debiti	Totale	Numero	Ammontare dei debiti	Numero	Ammontare dei debiti	Numero	Ammontare dei debiti	Numero	Ammontare dei debiti
1877. . .	4 607	3 690	8 297	?	491 412 162	?	33 258 054	?	232 777 773	?	757 447 989
1878. . .	4 596	3 693	8 289	?	494 863 793	?	68 894 155	?	223 277 475	?	787 035 423
1880. . .	3 810	4 443	8 253	?	461 015 075	?	120 193 141	?	169 282 319	?	750 490 535
1882. . .	3 600	4 659	8 259	494	449 174 340	2 046	157 510 967	10 521	157 168 442	13 061	763 853 749
1885. . .	3 332	4 925	8 257	526	501 390 574	2 989	199 014 936	9 575	155 676 504	13 090	856 082 014
1888. . .	2 992	5 265	8 257	538	570 235 779	4 262	241 646 681	8 747	178 738 676	13 547	990 621 136
1889 (1). . .	2 912	5 344	8 256	?	?	?	?	?	?	?	1 053 449 263
1891. . .	2 803	5 445	8 253	521	632 544 804	5 610	296 823 140	8 893	210 254 033	15 024	1 139 621 977
1894 (2). . .	?	?	8 257	?	646 784 624	?	325 951 240	?	223 144 196	?	1 195 880 060

(1) I debiti di tutti i Comuni per il 1889 furono calcolati approssimativamente in base ai bilanci comunali.

(2) I debiti dei Comuni non capoluoghi di provincia al 31 dicembre 1894, come si è detto, sono stati calcolati approssimativamente.

N. B. — A causa della correzione del debito del Comune di Napoli, a cui si è già accennato nella nota a pag. XLVII, le situazioni al 31 dicembre del 1888, 1889 e 1891 sono state modificate con l'aggiunta di milioni 12, 16 e 24 rispettivamente.

Debiti provinciali per mutui.

AL 31 dicembre degli anni	NUMERO delle Province			PER PRESTITI in obbligazioni		PER MUTUI colla Cassa dei depositi e prestiti		PER ALTRE FORME di debiti		TOTALE dei mutui	
	senza debiti	con debiti	Totale	Numero	Ammontare dei debiti	Numero	Ammontare dei debiti	Numero	Ammontare dei debiti	Numero	Ammontare dei debiti
1873. . .	21	48	69	19	32 579 405	52	13 513 070	99	16 519 188	170	62 611 663
1877. . .	20	49	69	34	57 926 200	47	16 461 667	113	24 042 362	194	98 430 229
1878. . .	19	50	69	38	66 018 380	52	18 236 984	99	23 022 325	189	107 277 689
1880. . .	19	50	69	39	63 655 477	58	23 675 405	104	24 724 323	201	112 055 205
1882. . .	12	57	69	35	69 728 278	67	34 892 178	103	32 361 953	205	136 982 409
1885. . .	7	62	69	36	70 975 527	83	40 281 689	112	47 543 862	231	158 801 078
1888 (1). . .	7	62	69	?	?	?	?	?	?	?	168 855 648
1889. . .	7	62	69	41	66 129 482	102	48 754 094	132	55 556 127	275	170 439 703
1891 (1). . .	7	62	69	?	?	?	?	?	?	?	174 935 367
1894. . .	9	60	69	40	67 069 110	132	51 343 680	135	45 866 251	307	164 279 041

(1) Le situazioni degli anni 1888 e 1891 furono calcolate approssimativamente in base ai bilanci provinciali.

APPENDICE

Modificazioni avvenute nella legislazione finanziaria dei Comuni dal 1865 in poi.

PARTE I. — ENTRATE.

I contributi comunali hanno subito non poche variazioni dall'attuazione della legge 20 marzo 1865 in poi. Le sovrimposte sui terreni e fabbricati e sui redditi di ricchezza mobile, il dazio di consumo comunale, le tasse sulle bestie da tiro, da sella e da soma e sui cani, come pure i diritti di peso e misura pubblica, di occupazione di aree pubbliche e per affitto di banchi in occasione di fiere e mercati, si riscuotevano già dai Comuni nel 1866 in forza dell'art. 118 della suddetta legge comunale e provinciale o di leggi precedenti.

Gli stanziamenti dei bilanci degli anni 1866 e 1867 riguardanti le sovrimposte alle contribuzioni dirette, danno la diminuzione di lire 4,527,792, ascendendo le sovrimposte del 1866 a lire 69,382,204 e quelle del 1867 a lire 64,854,412, esclusi il Veneto ed il Lazio per ambedue gli anni.

Nella cifra del 1867 è compresa la sovrimposta sulle vetture e sui domestici, alla quale, per effetto del Decreto legislativo 28 giugno 1866, n. 3022, i Comuni potevano ricorrere nel limite del 50 per cento dell'imposta erariale. Ma dalle statistiche dei bilanci comunali di previsione per gli anni 1866, 1867 e 1868, non si può sapere a quanto fosse calcolata tale sovrimposta. Per il 1869 si sa che la previsione era di lire 931,919, la quale sali a lire 949,505 per il 1870 (esclusi il Veneto ed il Lazio per ambedue gli anni). Non si andrà dunque lontani dal vero se alla differenza suddetta di lire 4,500,000 (cifra tonda) si aggiungono lire 900,000 per la sovrimposta sulle vetture e sui domestici, e si valuti così a lire 5,400,000 (cifra tonda) la diminuzione probabile delle sovrimposte sulla fondiaria e sui redditi di ricchezza mobile dal 1866 al 1867, esclusi i due compartimenti suddetti.

Questa diminuzione si spiega per effetto del Decreto legislativo 28 giugno 1866, n. 3023, che a cominciare dal 1° luglio 1866 limitò la facoltà data ai Comuni di sovrimporre sui terreni e sui fabbricati, prescrivendo che la sovrimposta comunale, addizionata con quella provinciale, non dovesse superare l'imposta erariale principale, e che i Comuni, per eccedere questa misura, dovessero sperimentare la tassa sul valore locativo concessa loro collo stesso Decreto.

Fu pure limitata la facoltà di sovrimporre sui redditi di ricchezza mobile, con lo stabilire che fra Comune e Provincia non si potesse superare il 50 per cento della imposta erariale principale, che dal 1° luglio suddetto venne riscossa per quotità nella misura dell'8 per cento, anzichè per contingente; e furono esclusi dai ruoli nominativi dell'imposta sulla ricchezza mo-

bile e sottratti alle sovrimposte i redditi provenienti da stipendi, pensioni ed altri assegni fissi pagati dallo Stato, sui quali redditi l'imposta si riscuote da quel tempo per ritenuta fatta direttamente dal Tesoro.

Il dazio di consumo comunale dal 1866 al 1867 subì una diminuzione di lire 5,225,011. Se dalle lire 56,694,938 previste per il 1867 dai Comuni del Regno, esclusi quelli del Lazio, si tolgono lire 1,693,626 per le previsioni dei Comuni del Veneto, si ha la somma di lire 55,001,312, la quale di fronte alle lire 60,226,323 previste dai Comuni del Regno, esclusi il Veneto ed il Lazio per il 1866, dà la diminuzione suddetta di lire 5,225,011.

Tale diminuzione è dovuta al Decreto legislativo del 28 giugno 1866, n. 3018. Infatti la legge 3 luglio 1864, n. 1827, con la quale fu definitivamente regolata la materia del dazio di consumo, rimandò ad un Decreto Reale la determinazione del *maximum* che i Comuni potevano raggiungere, tanto per la tassa addizionale a quella governativa, quanto per il dazio esclusivo dei Comuni stessi ed il R. Decreto 10 luglio 1864, n. 1839, scrisse:

1° che la sopratassa sui generi colpiti da dazio di consumo governativo non potesse eccedere i $\frac{2}{5}$ (40 per cento);

2° che il dazio proprio del Comune non potesse oltrepassare $\frac{1}{10}$ del valore del genere, desumendo tale valore da quello medio dell'ultimo quinquennio, salvo che per la neve, circa la quale fu stabilito un *maximum* di 10 lire al quintale, e per i generi coloniali e per il ferro adoperato come materiale da costruzione, rispetto ai quali venne fissato un *maximum* del 10 per cento dei diritti doganali di importazione;

3° che i Comuni aventi un dazio sui generi di esclusiva loro tassazione superiore a quello prescritto (vedi n. 2°) potessero mantenerlo tale sino a tutto il 1866, fatta eccezione per i coloniali e per il ferro, ai quali doveva applicarsi subito la nuova tariffa;

4° che i Comuni, i quali prima della legge 3 luglio 1864 avevano un dazio di consumo sulle carni, sulle bevande e sulla fabbricazione della birra, alcool e acque gazoze superiore al complesso della tassa governativa e della sopratassa loro consentita dalle nuove disposizioni (vedi n. 1°), potessero sino a tutto il 1866 imporre la sopratassa nella misura della differenza fra il dazio vigente prima della legge e l'attuale dazio governativo.

All'incontro il citato Decreto legislativo 28 giugno 1866, n. 3018, mentre estese il dazio di consumo governativo alle farine, al riso agli olii, al burro, al sego, allo strutto bianco e allo zucchero ed aumentò le tariffe esistenti, stabilì che i Comuni non potessero oltrepassare, tanto nella sopratassa, quanto nel dazio proprio di consumo, il 10 per cento (1) del valore e che il rapporto fra la sopratassa ed il dazio di consumo governativo non dovesse eccedere il 30 per cento. Per le farine, il pane, le paste e il riso diede facoltà di applicare il massimo del 10 per cento del valore anche quando questo risultasse superiore al 30 per cento del dazio di consumo governativo.

Per le altre tasse, le previsioni del 1867 in confronto con quelle del 1866 subirono lievi aumenti, i quali però non sono dovuti a modificazioni legislative.

Dal 1867 al 1868 si trova nelle sovrimposte ai tributi diretti un aumento sensibile che non

(1) Il Governo del Re in seguito a domanda dei Comuni poteva acconsentire, previo parere della Deputazione provinciale, che invece del 10 per cento fosse il 15 per cento.

può attribuirsi a modificazioni legislative giacchè nel 1867 non ve ne fu alcuna. Prendendo in esame i bilanci di detti anni, si hanno i seguenti risultati, escluso il Lazio :

A N N I	SOVRIMPOSTE comunali ai tributi diretti	PARTE ORDINARIA del bilancio		PARTE STRAORDINARIA del bilancio		TOTALE DEL BILANCIO		DISAVANZO finanziario previsto
		Entrate escluse le sovrimposte	Spese	Entrate compresi i residui attivi	Spese	Entrate	Spese	
1867 . . .	82 239 309	157 167 354	225 778 713	77 405 502	97 541 288	316 812 165	323 320 001	6 507 836
1868 . . .	91 996 861	153 942 705	231 011 731	105 732 276	125 696 773	351 671 842	356 708 504	5 036 662
Aumenti o diminuzioni	+ 9 757 552	- 3 224 649	+ 5 233 018	+28 326 774	+28 155 485	+34 859 677	+33 388 503	- 1 471 174

Addizionando l'aumento delle sovrimposte (lire 9,757,552) con la differenza tra l'aumento delle entrate straordinarie e delle spese straordinarie (lire 171,289), si ha una maggiore entrata di lire 9,928,841, che ha servito a coprire le minori entrate ordinarie (lire 3,224,649), le maggiori spese ordinarie (lire 5,233,018) e la differenza in meno (lire 1,471,174) nel disavanzo finanziario dei bilanci dell'anno 1868 in confronto con quelli dell'anno 1867.

Il dazio di consumo e le varie tasse comunali dal 1867 al 1868 ebbero aumenti o diminuzioni non rilevanti.

Nell'anno 1868 nuove disposizioni legislative recarono modificazioni nei contributi comunali. Con la legge 7 luglio, n. 4490, di quell'anno, fu esteso il sistema della riscossione mediante ritenuta ai redditi provenienti dagli interessi dei titoli del debito pubblico, onde detti redditi vennero sottratti alle sovrimposte; e con la legge 26 luglio, n. 4513, a partire dal 1° gennaio 1869 e per gli anni 1869 e 1870, l'aliquota dell'imposta erariale sui redditi di ricchezza mobile fu elevata all'8,80 per cento, riducendosi al 40 per cento il limite massimo della sovrimposta consentita alle Provincie ed ai Comuni complessivamente; e fu estesa la ritenuta alle annualità ed interessi pagati dallo Stato e per conto dello Stato, da qualunque persona, in qualunque luogo, si all'interno come all'estero.

Colla medesima legge 26 luglio 1868, mentre fu concesso ai Comuni di stabilire la tassa di famiglia e quella sul bestiame agricolo, venne loro limitata maggiormente la facoltà di sovrimporre sui terreni e sui fabbricati prescrivendosi che le Deputazioni provinciali non dovessero approvare l'eccedenza al limite legale se prima i Comuni non avessero sperimentato la tassa sul valore locativo ovvero una delle altre due tasse suddette. In pari tempo furono portati a tre, i decimi addizionali alle due imposte sui terreni e sui fabbricati (1).

Le dette leggi ebbero pertanto l'effetto di far diminuire la sovrimposta comunale del 1869 in confronto con quella del 1868, e conseguentemente di far aumentare gli stanziamenti riguardanti le varie tasse e il dazio di consumo. Se si stabilisce il confronto fra le previsioni del 1868 e quelle

(1) Il 2° decimo addizionale era già stato stabilito colla legge 28 maggio 1867, n. 3718.

La legge 29 novembre 1865, n. 3197, abolì un decimo addizionale all'imposta principale sui terreni, a cominciare dal 1° gennaio 1866. La successiva legge del 1° marzo 1866, n. 3682, stabilì l'abolizione del 2° decimo dal 1° luglio 1867 e quella del 3° decimo dal 1° luglio 1868 per l'imposta sui terreni. Ma colla legge del 10 luglio 1863, n. 4365, fu sospesa l'abolizione del 3° decimo.

del 1869 per i cespiti che furono l'oggetto delle suindicate disposizioni legislative, si hanno i seguenti risultati, escluso il Lazio :

A N N I	Sovrimposte comunali ai tributi diretti	TASSA di famiglia	TASSA sul bestiame agricolo	TASSA sul valor locativo
1868.	91 996 861	689 659
1869.	89 887 152	3 834 285	2 182 248	919 326

La differenza in più, che si osserva nel prodotto della tassa sul valor locativo, non è dovuta alle leggi 7 e 26 luglio 1868, ma bensì al fatto che da un anno all'altro le previsioni di essa mutarono sensibilmente, ora in più e ora in meno, per il fatto che alcuni Comuni dopo averla applicata per qualche anno la tolsero, e più tardi la ripristinarono. Una simile avvertenza vale anche per i confronti fra gli anni 1870, 1871, 1872, 1874 e 1876 e quelli rispettivamente precedenti.

Anche nel 1870, paragonato al 1869, si verificò una diminuzione nelle sovrimposte ai tributi diretti ed un aumento nel dazio di consumo comunale e nelle varie tasse.

Colla legge 11 agosto 1870, n. 5784, fu elevata al 12 per cento l'aliquota dell'imposta sui redditi di ricchezza mobile e si tolse ai Comuni la facoltà di sovrimporre su tale tributo, prescrivendosi inoltre che le Deputazioni provinciali non dovessero approvare l'eccedenza al limite legale della sovrimposta sui terreni e sui fabbricati, qualora i Comuni non avessero stabilito il dazio consumo, le tasse di esercizio, di licenza, sulle vetture e sui domestici, ed una almeno delle tre tasse sul valore locativo, di famiglia e sul bestiame.

In corrispettivo si consentì ai Comuni d'imporre una tassa di esercizio e rivendita sui generi non riservati al monopolio governativo; inoltre furono loro cedute dallo Stato le tasse di licenza sugli esercizi soggetti a sorveglianza pubblica, ed assegnate per intero la tassa sulle vetture e quella sui domestici, con la restituzione delle somme riscosse dallo Stato negli anni 1867 a 1870 per la tassa sulle vetture pubbliche, e limitatamente agli anni 1871-72-73, fu ad essi accordato un compenso uguale al 30 per cento della massima somma che avrebbero potuto sovrimporre sui redditi di ricchezza mobile in base ai ruoli del secondo semestre 1869 ed anno 1870.

La mentovata legge 11 agosto 1870 conteneva pure alcune disposizioni circa il dazio di consumo. Oltre a modificazioni nelle tariffe del dazio governativo sopra l'alcool, l'acquavite, i liquori e i maiali lattanti, essa concedeva ai Comuni d'imporre una sopratassa sui generi colpiti da dazio di consumo governativo nella misura del 50 per cento, anzichè del 30 per cento, come era stabilito precedentemente, e per i generi di esclusiva tassazione comunale di elevare il massimo del dazio al 20 per cento del loro valore, invece del 10 per cento fissato dalle leggi anteriori.

Dai bilanci comunali non si ricava alcuna notizia per gli anni anteriori al 1873 circa le tasse sulle vetture, sui domestici, di esercizio e rivendita e di licenza perchè riunite con altre sotto la denominazione di *diritti diversi*; peraltro si può determinare in via approssimativa lo

ammontare delle previsioni per dette tasse nell'anno 1871, ritenendo in base agli anni 1869 e 1870 che l'aumento nelle altre tasse, che per lo innanzi costituivano il gruppo dei *diritti diversi*, sia stato di circa lire 200,000.

A N N I	DAZIO di consumo comunale	SOVRIMPOSTE comunali ai tributi diretti	TASSA di famiglia	TASSA sul bestiame agricolo	DIRITTI diversi	30 % dell'imposta sui redditi di ricchezza mobile riscuotibile per mezzo di ruoli
1870.	61 182 813	88 755 100	5 963 754	3 387 408	5 639 507	...
1871.	67 368 879	76 662 135	7 549 703	3 843 250	8 496 420	1 860 195

In queste cifre non è compreso il Lazio.

Il compenso del 30 per cento sulla massima somma di sovrimposta sui redditi di ricchezza mobile fu per tutti i Comuni del Regno nel 1872 di lire 1,978,530, nel 1873 di lire 2,379,439 e cessò nel 1874.

Nel 1872 il dazio di consumo comunale, per tutti i Comuni del Regno, ebbe un aumento di lire 6,964,858; nel 1873 restò quasi invariato, e nel 1874 aumentò ancora di lire 1,532,947 rispetto al 1873.

Anche nelle varie tasse e diritti si verificarono aumenti negli anni 1872, 1873 e 1874; ma, mentre parrebbe che siffatto incremento avesse dovuto far restare invariato o tutt'al più accrescere di poco l'ammontare della sovrimposta sui terreni e sui fabbricati, si rileva invece che in questo cespite vi fu un aumento di lire 5,023,722 nel 1872, di lire 7,007,000 nel 1873 e di lire 7,240,223 nel 1874. Questo fatto è dovuto al rapido accrescimento delle spese, che costrinse i Comuni a ricorrere a tutte le loro fonti d'entrata. Per dimostrare ciò, basta porre a confronto per gli anni 1871, 1872, 1873 e 1874 l'ammontare delle spese ordinarie e straordinarie con quello delle entrate ordinarie e straordinarie, tenendo conto separato delle tasse, dei diritti e della sovrimposta, ed escluse le contabilità speciali.

A N N I	ENTRATE			SPESE	
	Ordinarie		Straordinarie compresi i residui attivi	Ordinarie	St. ordinarie
	Tasse, diritti e sovrimposta sui terreni e sui fabbricati	Altre entrate			
1871	177 510 493	46 300 164	92 290 621	221 225 431	104 138 182
1872	193 518 859	49 287 961	110 337 973	229 518 937	130 644 066
1873	202 535 885	49 709 746	137 083 061	242 139 974	153 256 024
1874	213 367 286	50 631 886	99 883 822	249 904 039	118 512 809

La legge del 14 giugno 1874, n. 1961, arrecò nuove modificazioni alle entrate comunali. Con essa fu stabilito che i Comuni, per eccedere il limite legale della sovrimposta sui terreni

e sui fabbricati (ferme restando le disposizioni della legge 11 agosto 1870 quanto all'applicazione del dazio di consumo e delle tasse di famiglia, sul valore locativo e sul bestiame) non potessero inscrivere in bilancio altre spese facoltative all'infuori di quelle dipendenti da impegni anteriori e di carattere continuativo, mantenendo le spese obbligatorie nei limiti del necessario. In pari tempo fu concesso ai Comuni di porre una tassa sulle fotografie e sulle insegne.

Questa legge però non vietò in modo assoluto ai Comuni di eccedere il limite legale della sovrimposta; solo ebbe per effetto di ritardare l'aumento di essa.

Il dazio di consumo e le tasse e i diritti invece aumentarono più rapidamente.

Pochissimi Comuni applicarono le tasse sulle fotografie e le insegne e i proventi che ne ritrassero furono minimi.

L'effetto della legge suaccennata si osserva nei bilanci del 1875 rispetto a quelli dell'anno anteriore. Se poi nel confronto si comprendono anche le notizie del 1891 e del 1895, tenendo pur conto delle spese, si vedrà di quanto siano aumentate durante tale periodo le tasse, i diritti e la sovrimposta comunale da un lato, e le spese obbligatorie e facoltative dall'altro.

A N N I	DAZIO di consumo, tasse, diritti e sovrimposta sui terreni e sui fabbricati	S P E S E	
		Obbligatorie compreso il movimento di capitali e la differenza passiva dei residui	Facoltative
1874	213 367 286	?	?
1875	219 705 351	315 480 023	56 466 812
1891	330 882 391	466 169 495	74 284 379
1895	342 932 138	452 492 921	53 374 408

Nelle tasse e diritti del 1891 sono comprese lire 3,935,852 per partecipazione all'imposta sui redditi di ricchezza mobile. La quale partecipazione cominciò a figurare nei bilanci del 1879 per effetto della legge 23 giugno 1877, n. 3903, con la quale lo Stato, mentre avocò a sé (dal 1° gennaio 1879) i $\frac{3}{4}$ di centesimo, che i Comuni potevano sovrimporre all'imposta sui redditi di ricchezza mobile in rimborso delle spese di distribuzione, assegnò loro $\frac{1}{10}$ degli introiti ricavati dall'imposta sui redditi delle categorie B e C non tassati a nome di enti morali.

Colla legge sul riordinamento dell'imposta fondiaria, del 1° marzo 1886, n. 3682, ferme restando le disposizioni precedenti, furono stabilite norme speciali per impedire, o almeno per ritardare l'aumento delle sovrimposte sui terreni e sui fabbricati. Gli articoli 50 e 52 di detta legge prescissero che, senza una legge speciale, le Provincie e i Comuni, non potessero superare nei centesimi addizionali (1) di sovrimposta sui terreni e sui fabbricati il limite risultante dalla media

(1) Con legge posteriore del 25 marzo 1888, n. 5308, fu stabilito che per essere necessario il provvedimento di una legge speciale onde ottenere l'autorizzazione ad eccedere il limite triennale, vi dovesse essere eccedenza tanto nel numero dei centesimi addizionali quanto nelle cifre assolute di sovrimposta.

del triennio 1884-86, non comprendendo nel calcolo le somme necessarie per le anticipazioni offerte dalle Provincie allo scopo di accelerare i lavori relativi alla formazione del nuovo catasto.

Colla legge 23 luglio 1894, n. 340, sono state abrogate le disposizioni della legge 1° marzo 1886, n. 3682, relative al limite delle sovrimposte sui terreni e sui fabbricati in base alla media delle sovrimposte applicate nel triennio 1884-86. Si è prescritto, ferme le disposizioni di leggi precedenti, che le sovrimposte provinciali e comunali sui terreni e sui fabbricati sieno limitate a 50 centesimi per le Provincie e a 50 centesimi per i Comuni per ciascuna lira d'imposta erariale principale. Le eccedenze di sovrimposta devono essere autorizzate dalle Giunte provinciali amministrative per i Comuni e con Decreto reale, sentito il Consiglio di Stato, per le Provincie e devono dipendere da spese strettamente obbligatorie o da contratti autorizzati precedentemente, restando in vigore la legge 11 agosto 1870, allegato O, per quanto ha riguardo all'applicazione dei dazi e delle tasse comunali. La stessa legge 23 luglio 1894 ammette i ricorsi dei contribuenti alla Giunta provinciale amministrativa contro le deliberazioni dei Consigli comunali per aumento od eccedenza di sovrimposta comunale sui terreni e sui fabbricati e alla IV Sezione del Consiglio di Stato contro le deliberazioni della Giunta provinciale amministrativa. Contribuenti e Comuni possono ricorrere al Re per gli aumenti di sovrimposta provinciale deliberati dal Consiglio provinciale e alla IV Sezione del Consiglio di Stato per le eccedenze di sovrimposta provinciale approvate con Decreto Reale.

Con altra legge 22 luglio 1894, n. 339, fu convertito in legge il Regio Decreto 21 febbraio 1894, n. 51, col quale si abolì per i Comuni chiusi il dazio di consumo sulle farine, pane e paste di frumento e di altra specie. Si stabilì che i contratti di abbonamento e di appalto già stipulati dal Governo coi Comuni o coi privati appaltatori per il quinquennio 1891-95, dovessero subire una diminuzione corrispondente alla proporzione fra la media delle riscossioni verificatesi in ciascun Comune chiuso negli anni 1891 e 1892 per dazio di consumo governativo sulle farine, pane e paste, e la media delle riscossioni effettuatesi negli stessi anni per il complesso dei generi soggetti a dazio di consumo governativo. Per i Comuni con dazio governativo sulle farine, pane e paste in misura inferiore a quella stabilita col Decreto legislativo del 28 giugno 1866, n. 3018, la media delle riscossioni si è rilevata dalle quantità introdotte, applicando ad esse la tariffa normale. Nella riduzione dei canoni daziari si è tenuto conto anche delle spese di riscossione corrispondenti al dazio abolito.

La sopratassa dei Comuni chiusi sulle farine, pane e paste, nella misura in cui attualmente si esige, è considerata come dazio proprio dei Comuni stessi e potrà essere aumentata nel limite massimo della metà del dazio governativo abolito, computando questo nel limite stabilito dal già citato Decreto legislativo 28 giugno 1866, n. 3018. Fu anche prescritto che i Comuni con eccedenza al limite legale del dazio comunale sulle farine, pane e paste, dovessero ridurre le tariffe al limite normale, a cominciare dal 1° gennaio 1896 ed in base ai prezzi verificatesi nell'ultimo biennio sui mercati regolatori del Regno.

Colla stessa legge 22 luglio 1894 si è elevata l'aliquota dell'imposta sui redditi di ricchezza mobile al 20 per cento e si è avvocato allo Stato il decimo dell'imposta di ricchezza mobile sui redditi di categoria B e C già ceduto ai Comuni con la legge del 23 giugno 1877, n. 3903. In compenso sono state tolte ai Comuni le spese per le Commissioni di prima istanza nei ricorsi contro gli accertamenti delle imposte dirette, e si è stabilito che per un decennio, a partire dal 1° gennaio 1896, sieno consolidati i canoni esistenti per il dazio di consumo gover-

nativo, salvo per i Comuni chiusi la diminuzione corrispondente all'abolizione del dazio di consumo governativo sulle farine, pane e paste.

PARTE II. — SPESE.

Dal 1865 in poi poche modificazioni furono introdotte nelle spese comunali per virtù di leggi. La prima, in ordine di data, fu quella del 30 agosto 1868, n. 4613, sulle strade comunali obbligatorie. La legge 20 marzo 1865, nell'articolo 116, capoversi 8, 9 e 10 dell'allegato *A* (legge comunale e provinciale), classificava come obbligatorie per i Comuni le spese per la sistemazione e manutenzione delle strade comunali, per la difesa dell'abitato contro fiumi e torrenti, per la costruzione e manutenzione dei porti, fari ed altre opere marittime, per il mantenimento e restauro dagli edifici ed acquedotti comunali, delle vie interne e delle piazze pubbliche e per le altre opere pubbliche in conformità delle leggi, delle convenzioni e delle consuetudini. La stessa legge, poi, nell'allegato *F* (legge sui lavori pubblici), articoli 39 e 40, mentre stabiliva che alla costruzione, sistemazione e mantenimento delle strade dovessero provvedere i Comuni isolatamente o per mezzo di Consorzi, prescriveva che le spese inerenti ad opere stradali fossero sostenute colle rendite dei Comuni o colle sovrimposte loro concesse a norma di legge.

Trattandosi però di apertura o sistemazione di strade (esclusa la manutenzione) ove la spesa occorrente fosse riconosciuta troppo onerosa per le condizioni economiche dei Comuni, i Consigli comunali avevano facoltà d'istituire pedaggi per il tempo necessario a compensare i Comuni delle spese sostenute. Per altro tale fonte di entrata non poteva fornire grandi somme, e perciò in tali circostanze i Comuni dovettero contrarre mutui, per il servizio dei quali raramente potevano bastare i pedaggi.

La predetta legge del 20 marzo 1865 non imponeva alcun obbligo ai Comuni quanto a costruzione di strade, mentre la legge 30 agosto 1868, n. 4613, stabilì che dovesse ritenersi obbligatoria per i Comuni la costruzione e sistemazione delle strade necessarie per porre in comunicazione:

- 1° il maggior centro di un Comune col capoluogo del rispettivo circondario o col maggior centro di popolazione dei Comuni vicini;
- 2° i maggiori centri di popolazione del Comune con le ferrovie e i porti, sia direttamente, sia con riallacciamento ad altre strade esistenti;
- 3° le frazioni importanti di un Comune.

Per provvedere alla costruzione e sistemazione delle suddette strade furono autorizzati i Comuni, qualora non fossero bastate le rendite ordinarie e i capitali disponibili, a costituire un fondo con questi mezzi:

- sovrimposta ai tributi diretti non eccedente il 5 per cento;
- tassa speciale sui principali utenti;
- prestazione d'opera degli abitanti;
- pedaggi;
- sussidi dello Stato e della Provincia, offerte volontarie e vendita di aree abbandonate.

La legge 19 luglio 1894, n. 338 ha sospeso le disposizioni della legge 30 agosto 1868, n. 4613, sulla costruzione delle strade comunali obbligatorie, lasciando in vigore la parte che si riferisce alla prestazione d'opera degli abitanti. Perciò i Comuni potranno costruire o mantenere le strade, che la legge del 1868 aveva definite per obbligatorie, valendosi o dei fondi generali del bilancio o dei fondi corrispondenti alle prestazioni d'opera degli abitanti, in base a speciali regolamenti da approvarsi dal Consiglio comunale e dalla Giunta provinciale amministrativa. Gli impegni dello Stato verso i Comuni per le strade obbligatorie restano fermi in quanto si riferiscono a strade costruite od in corso di costruzione e per le strade per le quali sieno indette o deliberate le aste entro un anno dalla pubblicazione della legge.

Colla legge 11 agosto 1870, n. 5784, furono dichiarate obbligatorie per i Comuni le seguenti spese, a partire dal 1° gennaio 1871 :

a) la metà delle spese pel corpo dei militi a cavallo istituito nelle Provincie Siciliane per la pubblica sicurezza, ad eccezione degli ispettori che restarono a tutto carico dello Stato ; questo concorso a carico dei Comuni fu limitato ad un quarto per l'anno 1871 ;

b) le spese per la vaccinazione per i Comuni della Toscana ;

c) le spese per i fabbricati delle carceri pretoriali, per la custodia e per il servizio sanitario dei detenuti in esse, per i Comuni del Veneto e della Provincia di Mantova.

Le spese di cui alle lettere b) e c) erano già obbligatorie per gli altri Comuni del Regno.

Non potendosi separare dal totale delle categorie corrispondenti l'ammontare delle spese richieste dai servizi suindicati, dobbiamo limitarci a far conoscere per gli anni 1870 e 1871 gli stanziamenti complessivi, tra i quali essi sono compresi.

	1870	1871
Sicilia (sicurezza pubblica)	559 541	834 043
Toscana (polizia locale ed igiene)	2 229 218	2 394 560
Veneto e Mantova (sicurezza pubblica)	442 842	528 341

Giova notare che nel 1872 le spese per la sicurezza pubblica nella Sicilia aumentarono ancora di lire 223,270 rispetto al 1871, perchè in forza della suddetta legge il concorso dei Comuni siciliani nella spesa per il corpo dei militi a cavallo doveva essere in ragione di un quarto nel 1871 e della metà a cominciare dal 1872.

Per effetto della legge 14 giugno 1874, n. 1961, cessò di essere obbligatoria per i Comuni a partire dal 1° gennaio 1875 la spesa della Guardia Nazionale. Nei bilanci comunali del 1874 erano previste per tale servizio lire 1,838,977, delle quali lire 1,764,616 nella parte ordinaria del bilancio e lire 74,361 nella parte straordinaria.

Con legge 15 luglio 1877, n. 3961, fu stabilito l'obbligo dell'istruzione elementare e con quella del 7 luglio 1878, n. 4442, divenne pure obbligatorio l'insegnamento della ginnastica. Inoltre la legge 16 dicembre 1878, n. 4646, mentre istituì il Monte delle pensioni per gl'insegnanti pubblici nelle scuole elementari, determinò la misura del contributo annuo dei Comuni al detto ente morale.

L'aggravio maggiore per i Comuni fu quello risultante dalla suddetta legge sull'istruzione elementare obbligatoria, e si può ritenere dovuto a questa legge la maggior parte dell'aumento di lire 3,386,593 che si verificò nelle spese dei Comuni per istruzione pubblica dal 1877 (lire 42,320,204) al 1878 (lire 45,706,797).

La legge del 1° marzo 1886, n. 3682, ha poste le seguenti spese a carico dei Comuni per la formazione del nuovo catasto: 1° delimitazione e terminazione dei territori comunali; 2° le spese per le rispettive Commissioni comunali; 3° i locali, coi relativi mobili, e riscaldamento per gli uffici degli operatori catastali del Comune; 4° le mercedi degli indicatori e le spese per le pubblicazioni e le notificazioni da farsi nel Comune.

Con la legge 22 dicembre 1888, n. 5849, sono state poste a carico dei Comuni le spese per gli ufficiali sanitari comunali ed altre per l'esecuzione di provvedimenti a tutela dell'igiene nell'ambito del rispettivo territorio.

La legge del 31 marzo 1892, n. 203, ha abolito il corpo delle guardie di pubblica sicurezza a cavallo nella Sicilia.

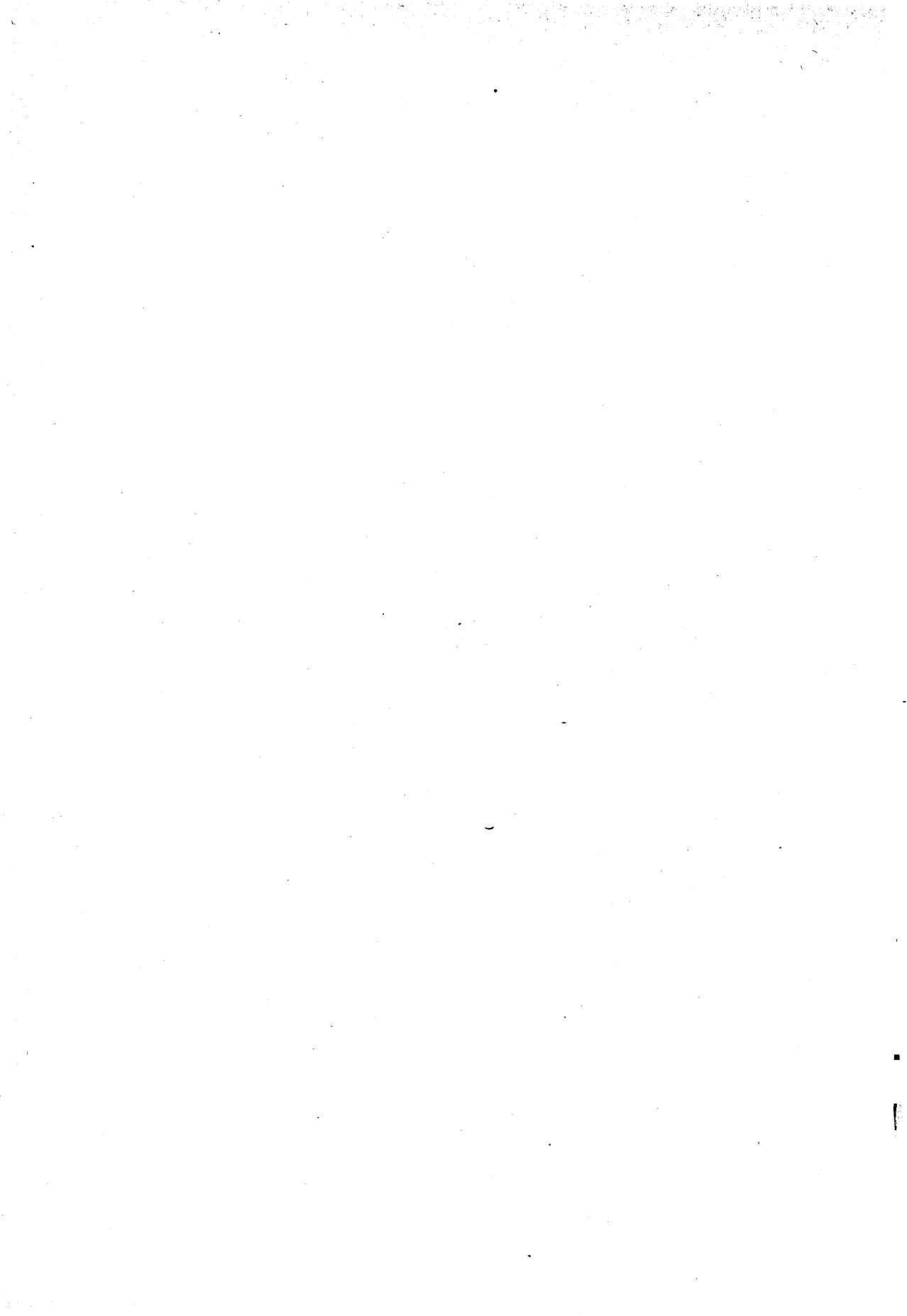

BILANCI COMUNALI

PER L'ANNO 1895

riassunti per Province e per Compartimenti

E

BILANCI

dei Comuni capoluoghi di Provincia considerati separatamente

Bilanci Comunali.

BILANCI COMUNALI RIASSUNTI PER PROVINCE E

BILANCI DEI COMUNI CAPOLUOGHI DI PROVINCIA.

Anno 1895.

Table with columns for provinces: Alessandria, Ancona, Aquila, Arezzo, Ascoli Piceno, Avellino, Bari, Belluno, Benevento, Bergamo, Bologna, Brescia. Sub-columns for 'Per tutti i Comuni' and 'Pel solo Comune capoluog.'.

CAPO I. - Alienazione di beni e diritti patrimoniali.

TITOLO II. - MOVIMENTO

DI CAPITALI.

Table for CAPO I and TITOLO II. Rows include alienations of various types (64-69), recoveries of credits (70-72), and accisions of debts (73-76).

Table for DI CAPITALI. Rows show capital movements for various provinces (64-76).

TITOLO III. - DIFFERENZA

ATTIVA DEI RESIDUI.

Table for TITOLO III. Row 77: Avanzo di amministrazione verificatosi in esercizi precedenti ed applicato al bilancio.

Table for ATTIVA DEI RESIDUI. Row 77: Avanzo di amministrazione verificatosi in esercizi precedenti ed applicato al bilancio.

CAPO I. - Partite di giro.

TITOLO IV. - PARTITE DI GIRO

E CONTABILITÀ SPECIALI.

Table for CAPO I and TITOLO IV. Rows include government consumption (78-87) and special accounting (88-89).

Table for E CONTABILITÀ SPECIALI. Rows show special accounting entries for various provinces (78-89).

RIASSUNTO GENERALE

DELLE ENTRATE.

Table for RIASSUNTO GENERALE. Rows 90-94: Summary of revenues by title (I-IV) and total general.

Table for DELLE ENTRATE. Rows 90-94: Summary of revenues by province.

Table with columns for provinces (Alessandria, Ancona, Aquila, Arezzo, Ascoli Piceno, Avellino, Bari, Belluno, Benevento, Bergamo, Bologna, Brescia) and sub-columns for 'Per tutti i Comuni' and 'Pel solo Comune capoluog.'. Includes a 'S P E S E' header and a 'Num. d'ordine' column on the far left and right.

Segue CAPO I. - Spese obbligatorie ordinarie, fisse e variabili.

Segue TITOLO I. - SPESE

EFFETTIVE.

Main data table with 28 columns (26 for provinces, 2 for totals) and 81 rows of expense categories. Categories include 'Polizia locale ed igiene', 'Sicurezza pubblica e giustizia', 'Opere pubbliche', 'Istruzione pubblica', 'Culti', and 'Beneficenza'. Each row contains numerical values for each province and a total at the bottom.

Table with columns for provinces: Alessandria, Ancona, Aquila, Arezzo, Ascoli Piceno. Rows for 'S P E S E' and 'Num. d'ordine'.

CAPO III - Spese facoltative.

Spese generali.

Segue TITOLO I. - SPESE

EFFETTIVE.

Main table for page 12, containing detailed financial data for various municipalities across the listed provinces, including categories like 'Assegno al sindaco', 'Polizia locale', 'Istruzione pubblica', etc.

Table with columns for provinces: Avellino, Bari, Belluno, Benevento, Bergamo, Bologna, Brescia. Rows for 'S P E S E' and 'Num. d'ordine'.

Main table for page 13, containing detailed financial data for various municipalities across the listed provinces, including categories like 'Assegno al sindaco', 'Polizia locale', 'Istruzione pubblica', etc.

Table with 14 main columns for provinces: Cagliari, Caltanissetta, Campobasso, Caserta, Catania, Catanzaro, Chieti, Como, Cosenza, Cremona, Cuneo, Ferrara. Sub-columns for 'Per tutti i Comuni' and 'Pel solo Comune capoluog.'. Row 1: ENTRATE

Main data table with 24 rows (1-24) and 24 columns (1-24). Row 1: Capo I. - Entrate ordinarie. Row 2: Rendite patrimoniali. Rows 3-24: Various municipal revenue items like taxes, duties, and interest, categorized by province. Row 24: Totale delle entrate effettive.

Table with 24 rows (1-24) and 24 columns (1-24). Row 1: EFFETTIVE. Rows 2-24: Data for various municipalities across provinces, categorized by province. Row 24: Totale delle entrate effettive.

Table with columns for provinces: Cagliari, Caltanissetta, Campobasso, Caserta, Catania. Rows for 'ENTRATE'.

Table with columns for provinces and rows for 'CAPO I. - Alienazione di beni e diritti patrimoniali.', 'CAPO II. - Riscossioni di crediti.', 'CAPO III. - Accensioni di debiti.', and 'TITOLO II. - MOVIMENTO DI CAPITALI.'.

Table with columns for provinces and rows for 'TITOLO III. - DIFFERENZA'.

Table with columns for provinces and rows for 'CAPO I. - Partite di giro.', 'CAPO II. - Entrate per contabilità speciali.', and 'TITOLO IV. - PARTITE DI GIRO E CONTABILITÀ SPECIALI.'.

Table with columns for provinces and rows for 'RIASSUNTO GENERALE'.

Table with columns for provinces: Catanzaro, Chieti, Como, Cosenza, Cremona, Cuneo, Ferrara. Rows for 'ENTRATE'.

Table with columns for provinces and rows for 'TITOLO II. - MOVIMENTO DI CAPITALI.'.

Table with columns for provinces and rows for 'TITOLO III. - DIFFERENZA'.

Table with columns for provinces and rows for 'TITOLO IV. - PARTITE DI GIRO E CONTABILITÀ SPECIALI.'.

Table with columns for provinces and rows for 'RIASSUNTO GENERALE DELLE ENTRATE.'.

Bilanci Comunali.

BILANCI COMUNALI RIASSUNTI PER PROVINCE E

Table with columns for provinces (Cagliari, Caltanissetta, Campobasso, Caserta, Catania) and rows for various expense categories (Interessi di mutui, Spese generali, etc.) and a summary section (RIASSUNTO DEI SERVIZI GENERALI).

BILANCI DEI COMUNI CAPOLUOGHI DI PROVINCIA.

Anno 1895.

Table with columns for provinces (Catanzaro, Chieti, Como, Cosenza, Cremona, Cuneo, Ferrara) and rows for various expense categories (Interessi di mutui, Spese generali, etc.) and a summary section (RIASSUNTO DEI SERVIZI GENERALI).

Bilanci Comunali.

BILANCI COMUNALI RIASSUNTI PER PROVINCE E

BILANCI DEI COMUNI CAPOLUOGHI DI PROVINCIA.

Table with columns for provinces: Cagliari, Caltanissetta, Campobasso, Caserta, Catania, Catanzaro, Chieti, Como, Cosenza, Cremona, Cuneo, Ferrara. Sub-columns for 'Per tutti i Comuni' and 'Pel solo Comune capoluog.' and a 'Num. d'ordine' column.

Segue CAPO I. - Spese obbligatorie ordinarie, fisse e variabili.

Segue TITOLO I. - SPESE

EFFETTIVE.

Main data table with 34 rows of expense categories (e.g., Polizia locale ed igiene, Sicurezza pubblica e giustizia, Opere pubbliche, Istruzione pubblica, Culti, Beneficenza) and columns for each province and the total. Includes a 'Riassunto delle spese effettive obbligatorie ordinarie, fisse e variabili' section at the bottom.

Bilanci Comunali.

BILANCI COMUNALI RIASSUNTI PER PROVINCE E

BILANCI DEI COMUNI CAPOLUOGHI DI PROVINCIA.

Anno 1895.

Num. d'ordine	Bilanci Comunali										Bilanci dei Comuni Capoluoghi di Provincia										Num. d'ordine				
	Cagliari		Caltanissetta		Campobasso		Caserta		Catania		Catanzaro		Chieti		Como		Cosenza		Cremona			Cuneo		Ferrara	
	Per tutti i Comuni	Pel solo Comune capoluog.	Per tutti i Comuni	Pel solo Comune capoluog.	Per tutti i Comuni	Pel solo Comune capoluog.	Per tutti i Comuni	Pel solo Comune capoluog.	Per tutti i Comuni	Pel solo Comune capoluog.	Per tutti i Comuni	Pel solo Comune capoluog.	Per tutti i Comuni	Pel solo Comune capoluog.	Per tutti i Comuni	Pel solo Comune capoluog.	Per tutti i Comuni	Pel solo Comune capoluog.	Per tutti i Comuni	Pel solo Comune capoluog.		Per tutti i Comuni	Pel solo Comune capoluog.	Per tutti i Comuni	Pel solo Comune capoluog.
S P E S E																									
CAPO III - Spese facoltative.																									
<i>Spese generali.</i>																									
116	Assegno al sindaco per indennità di spese inerenti alla carica																								116
117	Sussidi ad impiegati ed agenti comunali invalidi e a vedove ed orfani di impiegati e salariati comunali																								117
118	Contributo al Consorzio nazionale																								118
119	Spese per teatri																								119
120	Spese per bande musicali																								120
121	Associazioni a riviste e giornali																								121
122	Diverse																								122
<i>Polizia locale ed igiene.</i>																									
123	Impianto della Illuminaz. nelle vie e piazze																								123
124	Servizio sanitario per tutti i medici																								124
125	gli abit. (condotta picna) osteriche																								125
126	Accalappiamento e distruzione di cani																								126
127	Spese Assegno al farmacista																								127
128	Prov. di ghiaccio e bagni pubblici																								128
129	Diverse																								129
<i>Sicurezza pubblica e giustizia.</i>																									
130	Spese paghe ai vigili o pompieri																								130
131	per estinz. vest., corr. e caser. per i pomp.																								131
132	incendi acquisto e manut. di attrezzi																								132
133	Diverse																								133
<i>Opere pubbliche.</i>																									
134	Allargamento e miglioramento di vie e piazze																								134
135	di opere idrauliche																								135
136	Costruzione di mercati																								136
137	di caserme e diverse																								137
<i>Istruzione pubblica.</i>																									
138	Asili comunali																								138
139	d'infanzia sussidiati dal Comune																								139
140	Scuole serali e festive per gli adulti																								140
141	Scuole elementari oltre il num. prescr. dalla legge e altre spese facoltative per le scuole element. (comprese le spese di personale)																								141
142	Penne, libri e carta per alunni poveri																								142
143	Spese per la festa scolastica																								143
144	Spese per le scuole normali (esclusi i posti gratuiti e semigratuiti nei convitti)																								144
145	Spese per classica (ginnasi e licei)																								145
146	l'istr. sec. tecnica (scuole tec. e ist. tecnici)																								146
147	Spese per posti grat. e semi grat. in convitti e borse di studio per istr. norm. e second.																								147
148	Spese e concorsi per le scuole agrarie, industriali, commerc., profession. e musicali																								148
149	Spese per musei, bibliotecc., pianoteche, ecc.																								149
150	Concorsi diversi ed altre spese di istr. pubb.																								150
<i>Beneficenza.</i>																									
151	Spese per ricov. di indig. ed ospizi per i vecchi																								151
152	Mantenimento di orfanotrofi																								152
153	o concorso di ospedali																								153
154	al mantenim. di altri istituti pii.																								154
155	Distribuzione di medicinali																								155
156	Spese diverse Sussidi ed elemosine																								156
157	per i poveri Casse da morto e tras. fun.																								157
158	Diverse																								158
RIASSUNTO DELLE SPESE EFFETTIVE FACOLTATIVE.																									
159	<i>Spese generali.</i>																								159
160	<i>Polizia locale ed igiene.</i>																								160
161	<i>Sicurezza pubblica e giustizia.</i>																								161
162	<i>Opere pubbliche.</i>																								162
163	<i>Istruzione pubblica.</i>																								163
164	<i>Beneficenza.</i>																								164
165	Totale																								165
RIASSUNTO DELLE SPESE EFFETTIVE.																									
166	<i>Spese obbligatorie ordinarie.</i>																								166
167	<i>straordinarie.</i>																								167
168	<i>facoltative.</i>																								168
169	Totale delle spese effettive																								169

Segue TITOLO I. - SPESE

EFFETTIVE.

Bilanci Comunali.

BILANCI COMUNALI RIASSUNTI PER PROVINCE E

BILANCI DEI COMUNI CAPOLUOGHI DI PROVINCIA.

Anno 1895.

Table with columns: Num. d'ordine, SPESA, Cagliari, Caltanissetta, Campobasso, Caserta, Catania. Sub-headers: Per tutti i Comuni, Pel solo Comune capoluog.

Table with columns: Num. d'ordine, CATANZARO, CHIETI, COMO, COSENZA, CREMONA, CUNEO, FERRARA. Sub-headers: Per tutti i Comuni, Pel solo Comune capoluog.

CAPO I. - Acquisti di beni e diritti patrimoniali.

TITOLO II. - MOVIMENTO

DI CAPITALI.

Main table for Title II, Movimento di Capitali, rows 170-181. Includes sub-sections CAPO II (Creazione di crediti) and CAPO III (Estinzioni di debiti).

Main table for Title II, Movimento di Capitali, rows 170-181. Includes sub-sections CAPO II (Creazione di crediti) and CAPO III (Estinzioni di debiti).

TITOLO III. - DIFFERENZA

PASSIVA DEI RESIDUI.

Table for Title III, Differenza, row 182. Disavanzo di amministrazione verificatosi in esercizi precedenti ed applicato al bilancio.

Table for Title III, Differenza, row 182. Disavanzo di amministrazione verificatosi in esercizi precedenti ed applicato al bilancio.

CAPO I. - Partite di giro.

TITOLO IV. - PARTITE DI GIRO

E CONTABILITÀ SPECIALE.

Main table for Title IV, Partite di Giro, rows 188-194. Includes sub-section CAPO II (Spese per contabilità speciali).

Main table for Title IV, Partite di Giro, rows 188-194. Includes sub-section CAPO II (Spese per contabilità speciali).

RIASSUNTO GENERALE

DELLE SPESE.

Summary table for Title IV, Partite di Giro, rows 195-199. Totale generale.

Summary table for Title IV, Partite di Giro, rows 195-199. Totale generale.

Bilanci Comunali.

BILANCI COMUNALI RIASSUNTI PER PROVINCE E

BILANCI DEI COMUNI CAPOLUOGHI DI PROVINCIA.

Anno 1895.

Table with columns for provinces (Firenze, Foggia, Forlì, Genova, Girgenti, Grosseto, Lecce, Livorno, Lucca, Macerata, Mantova, Massa e Carrara) and sub-columns for 'Per tutti i Comuni' and 'Pel solo Comune capoluog.'.

CAPO I. - Entrate ordinarie.

TITOLO I. - ENTRATE

EFFETTIVE.

Main data table with columns for various income categories (Rendite patrimoniali, Proventi diversi, Tasse, diritti e sovrimposta comunale) and rows for each province, ending with a 'Totale delle entrate effettive' row.

Bilanci Comunali.

BILANCI COMUNALI RIASSUNTI PER PROVINCE E

Table with columns for provinces: Firenze, Foggia, Forlì, Genova, Girgenti. Sub-columns: Per tutti i Comuni, Pel solo Comune capoluog.

BILANCI DEI COMUNI CAPOLUOGHI DI PROVINCIA.

Anno 1895.

Table with columns for provinces: Grosseto, Lecce, Livorno, Lucca, Macerata, Mantova, Massa e Carrara. Sub-columns: Per tutti i Comuni, Pel solo Comune capoluog.

Table with columns: CAPO I. - Alienazione di beni e diritti patrimoniali. TITOLO II. - MOVIMENTO DI CAPITALI. CAPO II. - Riscossioni di crediti. CAPO III. - Accensioni di debiti.

Table with columns: TITOLO III. - DIFFERENZA ATTIVA DEI RESIDUI. TITOLO IV. - PARTITE DI GIRO. E CONTABILITÀ SPECIALI.

Table with columns: CAPO I. - Partite di giro. CAPO II. - Entrate per contabilità speciali.

Table with columns: TITOLO III. - DIFFERENZA ATTIVA DEI RESIDUI. TITOLO IV. - PARTITE DI GIRO. E CONTABILITÀ SPECIALI.

Table with columns: RIASSUNTO GENERALE. TITOLO I. - Entrate effettive. TITOLO II. - Movimento di capitali. TITOLO III. - Residui attivi. TITOLO IV. - Partite di giro e cont. speciali.

Table with columns: DELLE ENTRATE. TITOLO I. - Entrate effettive. TITOLO II. - Movimento di capitali. TITOLO III. - Residui attivi. TITOLO IV. - Partite di giro e cont. speciali.

Bilanci Comunali.

BILANCI COMUNALI RIASSUNTI PER PROVINCE E

Table with columns for provinces: Firenze, Foggia, Forli, Genova, Girgenti. Sub-columns for 'Per tutti i Comuni' and 'Pel solo Comune capoluog.'.

Segue CAPO I. - Spese obbligatorie ordinarie, fisse e variabili.

Polizia locale ed igiene.

Table rows 34-45 detailing expenses for 'Polizia locale ed igiene' across various provinces.

Sicurezza pubblica e giustizia.

Table rows 46-50 detailing expenses for 'Sicurezza pubblica e giustizia'.

Opere pubbliche.

Table rows 51-58 detailing expenses for 'Opere pubbliche'.

Istruzione pubblica.

Table rows 59-69 detailing expenses for 'Istruzione pubblica'.

Culti.

Table rows 70-72 detailing expenses for 'Culti'.

Beneficenza.

Table rows 71-72 detailing expenses for 'Beneficenza'.

RIASSUNTO DELLE SPESE EFFETTIVE OBBLIGATORIE ORDINARIE, Fisse e Variabili.

Summary table rows 73-81 for 'RIASSUNTO DELLE SPESE EFFETTIVE'.

Totale . 10 882 909 6 801 138 3 954 771 766 809 2 815 510 618 795 17 590 010 10 605 833 2 522 848 480 281

BILANCI DEI COMUNI CAPOLUOGHI DI PROVINCIA.

Table with columns for provinces: Grosseto, Lecce, Livorno, Lucca, Macerata, Mantova, Massa e Carrara. Sub-columns for 'Per tutti i Comuni' and 'Pel solo Comune capoluog.'.

EFFETTIVE.

Main table rows 34-81 detailing effective expenses for 'EFFETTIVE' across various provinces.

Totale . 1 301 790 219 405 4 108 690 322 645 3 461 412 3 216 872 2 367 113 935 899 2 126 837 323 196 2 812 236 731 115 1 666 616 304 798 81

Bilanci Comunali.

BILANCI COMUNALI RIASSUNTI PER PROVINCE E

Table with columns for provinces (Firenze, Foggia, Forlì, Genova, Girgenti) and rows for various municipal expenses (Spese obbligatorie straordinarie, Polizia locale ed igiene, Sicurezza pubblica e giustizia, Istruzione pubblica, Beneficenza, etc.).

Segue TITOLO I. — SPESE

BILANCI DEI COMUNI CAPOLUOGHI DI PROVINCIA.

Table with columns for provinces (Grosseto, Lecce, Livorno, Lucca, Macerata, Mantova, Massa e Carrara) and rows for various municipal expenses (Spese obbligatorie straordinarie, Polizia locale ed igiene, Sicurezza pubblica e giustizia, Istruzione pubblica, Beneficenza, etc.).

EFFETTIVE.

Totale

Table with columns for provinces: Firenze, Foggia, Forlì, Genova, Girgenti. Sub-columns for 'Per tutti i Comuni' and 'Pel solo Comune capoluog.'.

CAPO III - Spese facoltative.

Spese generali.

Main table of expenses for various municipalities, including categories like 'Assegno al sindaco', 'Servizio sanitario', 'Polizia locale', 'Istruzione pubblica', etc.

Segue TITOLO I. - SPESE

Table with columns for provinces: Grosseto, Lecce, Livorno, Lucca, Macerata, Mantova, Massa e Carrara. Sub-columns for 'Per tutti i Comuni' and 'Pel solo Comune capoluog.'.

EFFETTIVE.

Main table of effective expenses for various municipalities, including categories like 'Assegno al sindaco', 'Servizio sanitario', 'Polizia locale', 'Istruzione pubblica', etc.

Table with columns for provinces (Firenze, Foggia, Forlì, Genova, Girgenti) and rows for various financial items under 'CAPO I. - Acquisti di beni e diritti patrimoniali', 'CAPO II. - Creazione di crediti', and 'CAPO III. - Estinzioni di debiti'.

TITOLO II. - MOVIMENTO

DI CAPITALI.

Table with columns for provinces (Grosseto, Lecce, Livorno, Lucca, Macerata, Mantova, Massa e Carrara) and rows for various financial items under 'DI CAPITALI'.

TITOLO III. - DIFFERENZA

PASSIVA DEI RESIDUI.

Table with columns for provinces and rows for various financial items under 'PASSIVA DEI RESIDUI'.

CAPO I. - Partite di giro.

TITOLO IV. - PARTITE DI GIRO

E CONTABILITÀ SPECIALI.

Table with columns for provinces and rows for various financial items under 'CAPO I. - Partite di giro' and 'CAPO II. - Spese per contabilità speciali'.

Table with columns for provinces and rows for various financial items under 'E CONTABILITÀ SPECIALI'.

RIASSUNTO GENERALE

DELLE SPESE.

Summary table with columns for provinces and rows for 'TITOLO I. - Spese effettive', 'TITOLO II. - Movimento di capitali', 'TITOLO III. - Residui passivi', and 'TITOLO IV. - Partite di giro e cont. spec.'.

Summary table with columns for provinces and rows for various financial items under 'DELLE SPESE'.

Num. d'ordine

Table of municipal budgets for provinces: Messina, Milano, Modena, Napoli, Novara. Includes sections for ordinary income (Capo I) and extraordinary income (Capo II).

TITOLO I. — ENTRATE

EFFETTIVE.

Table of municipal budgets for provinces: Padova, Palermo, Parma, Pavia, Perugia, Pesaro e Urbino, Piacenza. Includes sections for ordinary income (Capo I) and extraordinary income (Capo II).

Num. d'ordine

68

68

Table with columns for provinces: Messina, Milano, Modena, Napoli, Novara. Sub-columns: Per tutti i Comuni, Pel solo Comune capoluog.

CAPO I. - Alienazione di beni e diritti patrimoniali.

Table with rows for alienation types: di beni stabili, di tagli straordinari di boschi, di aree abbandonate, di titoli di credito, Affrancazioni di censi, canoni, livelli ed altre prestazioni attive.

TITOLO II. - MOVIMENTO

Table with rows for movements: CAPO II. - Riscossioni di crediti, CAPO III. - Accensioni di debiti, Totale del movimento di capitali.

TITOLO III. - DIFFERENZA

Table with row 77: Avanzo di amministrazione verificatosi in esercizi precedenti ed applicato al bilancio.

CAPO I. - Partite di giro.

Table with rows for giro items: Abbonamento al dazio di consumo governat., Aggio di riscossione delle imposte e sovrimeposte provinciali e comunali sui terreni e sui fabbricati e delle tasse comunali, Ritenute per conto dello Stato per imposta sui redditi di ricchezza mobile, Rimborso del Comuni per le spese delle sedi giudiziarie, del carcere mandamentale, ecc., Rimborso di spese sostenute per trasporti di detenuti e per conto di corpi di reato, Rimborso di spese anticipate per conto di terzi e diverse, Depositi per spese contrattuali e d'asta.

TITOLO IV. - PARTITE DI GIRO

Table with rows for special accounting: CAPO II. - Entrate per contabilità speciali, Istituti e fondi amministrati dal Comune, Totale delle partite di giro e delle contabilità speciali.

RIASSUNTO GENERALE

Summary table with rows: TITOLO I. - Entrate effettive, TITOLO II. - Movimento di capitali, TITOLO III. - Residui attivi, TITOLO IV. - Partite di giro e cont. speciali, Totale generale.

Table with columns for provinces: Padova, Palermo, Parma, Pavia, Perugia, Pesaro e Urbino, Piacenza. Sub-columns: Per tutti i Comuni, Pel solo Comune capoluog.

DI CAPITALI.

Table with rows for capital movements: 7 444, 10 000, 3 357, 99 299, 40 000, 38 262, 26 308, 103 150, 95 000, 64, 1 694, 4 000, 900, 100 218, 1 754, 1 574, 660, 500, 18 000, 15 000, 982, 3 254, 3 221, 1 574, 660, 67, 1 900, 381, 45, 1 712, 616, 68, 29 038, 15 000, 15 363, 10 256, 251 016, 40 000, 42 206, 26 308, 103 810, 95 000, 69, 12 000, 200 230, 200 000, 62 500, 60 000, 38 293, 7 832, 4 040, 70, 30 940, 20 169, 18 749, 30 917, 88 300, 444, 18 756, 78 804, 71, 42 940, 220 399, 218 749, 93 417, 60 000, 126 593, 444, 26 588, 82 844, 72, 16 500, 26 475, 1 417, 174 150, 51 541, 73, 771 782, 600 000, 101 675, 70 000, 171 151, 449 893, 354 845, 310 000, 422 416, 300 000, 74, 788 232, 600 000, 128 150, 70 000, 172 568, 624 043, 406 386, 310 000, 422 416, 300 000, 75, 860 200, 615 000, 363 912, 288 749, 276 241, 60 000, 1 001 652, 40 444, 475 180, 336 308, 609 070, 395 000, 76

ATTIVA DEI RESIDUI.

Table with row 77: 212 516, 64 455, 158 117, 179 445, 80 000, 298 825, 292 630, 131, 106 741, 98 803, 28 051, 77

E CONTABILITÀ SPECIALI.

Table with rows for special accounting: 879 162, 568 262, 1 791 597, 1 539 671, 569 369, 410 449, 599 434, 228 076, 702 225, 162 292, 262 508, 81 505, 451 066, 308 460, 78, 104 859, 24 504, 324 458, 120 694, 69 712, 9 400, 117 249, 11 200, 255 395, 15 233, 78 844, 5 799, 62 400, 9 760, 79, 78 072, 32 532, 215 607, 177 446, 58 038, 31 200, 38 327, 16 078, 110 918, 17 250, 47 420, 7 009, 41 933, 21 500, 80, 17 921, 2 663, 25 024, 9 880, 14 718, 7 506, 20 820, 5 850, 44 285, 13 797, 1 127, 11 734, 3 376, 81, 8 885, 500, 29 252, 2 000, 4 250, 600, 1 935, 100, 25 102, 500, 4 040, 150, 6 080, 200, 82, 5 983, 1 000, 4 470, 2 000, 4 415, 1 600, 5 116, 800, 7 189, 8 626, 1 800, 7 913, 5 000, 83, 1 155, 800, 5 226, 2 000, 1 140, 600, 970, 200, 14 702, 2 000, 2 960, 1 000, 2 152, 600, 84, 151 174, 83 000, 544 592, 525 086, 95 650, 67 175, 32 076, 3 550, 171 907, 46 778, 102 184, 2 793, 95 401, 81 596, 85, 19 409, 5 000, 17 251, 3 420, 2 000, 458, 37 386, 10 151, 7 010, 2 000, 700, 86, 1 266 620, 713 261, 2 957 477, 2 378 777, 820 712, 530 530, 816 385, 265 854, 1 369 109, 254 204, 527 389, 103 183, 679 379, 430 492, 87, 188 707, 155 841, 188 640, 178 708, 45 751, 19 470, 100 048, 38 960, 98 410, 6 542, 339 839, 50 981, 36 428, 18 656, 88, 1 455 327, 860 102, 3 146 117, 2 557 485, 866 463, 550 000, 916 483, 304 814, 1 467 519, 260 746, 867 228, 154 164, 715 807, 449 148, 89

DELLE ENTRATE.

Table with rows for income: 5 593 381, 2 197 971, 13 395 994, 9 264 149, 3 467 249, 1 249 751, 5 525 318, 907 214, 8 503 958, 955 633, 3 185 991, 529 466, 2 964 331, 958 765, 90, 144 464, 860 260, 615 000, 363 912, 288 749, 276 241, 60 000, 1 001 652, 40 444, 475 180, 336 308, 609 070, 395 000, 91, 212 516, 64 455, 158 117, 179 445, 80 000, 293 825, 292 630, 131, 106 741, 98 803, 28 051, 92, 1 455 327, 869 102, 3 146 117, 2 557 485, 866 463, 550 000, 916 433, 304 814, 1 467 519, 260 746, 867 228, 154 164, 715 807, 449 148, 93, 7 405 688, 3 131 528, 17 560 488, 12 436 634, 4 877 069, 2 168 500, 7 011 817, 1 272 028, 11 265 759, 1 256 954, 4 635 140, 1 019 938, 4 388 011, 1 830 964, 94

Bilanci Comunali.

BILANCI COMUNALI RIASSUNTI PER PROVINCE E

BILANCI DEI COMUNI CAPOLUOGHI DI PROVINCIA.

Table with columns for provinces (Messina, Milano, Modena, Napoli, Novara, Padova, Palermo, Parma, Pavia, Perugia, Pesaro e Urbino, Piacenza) and rows for 'S P E S E' (Expenses) categorized by 'Per tutti i Comuni' and 'Pel solo Comune capoluog.'.

CAPO I. - Spese obbligatorie ordinarie fisse e variabili.

Oneri patrimoniali.

TITOLO I. - SPESE

EFFETTIVE.

Main table of expenses (TITOLO I) with 12 columns for provinces and 12 rows of expense items (e.g., Interessi di mutui, Censi, Imposte, Manutenzione, Spese generali).

Spese generali.

Table of general expenses (Spese generali) with 12 columns for provinces and 12 rows of expense items (e.g., Personale, Spese d'ufficio, Spese di personale, Spese diverse).

RIASSUNTO DEI SERVIZI GENERALI

OBBLIGATORI ORDINARI.

Summary table (RIASSUNTO) with 12 columns for provinces and 3 rows of summary items (Oneri patrimoniali, Spese generali, Totale).

Bilanci Comunali.

BILANCI COMUNALI RIASSUNTI PER PROVINCE E

BILANCI DEI COMUNI CAPOLUOGHI DI PROVINCIA.

Table with columns for Province (Messina, Milano, Modena, Napoli, Novara) and rows for various municipal expenditures (SPESE) including Police, Public Works, Education, and Welfare.

Segue TITOLO I. — SPESE

Table with columns for Provinces (Padova, Palermo, Parma, Pavia, Perugia, Pesaro e Urbino, Piacenza) and rows for various municipal expenditures (EFFETTIVE).

EFFETTIVE.

Totale . 3 755 909 1 818 134 18 812 437 13 717 992 2 422 830 908 752 21 120 131 16 175 442 6 355 258 716 889

4 028 643 1 457 585 9 009 176 5 918 139 2 402 412 866 111 3 992 045 652 480 6 037 106 641 551 2 071 259 351 582 2 136 083 688 900 81

Bilanci Comunali.

BILANCI COMUNALI RIASSUNTI PER PROVINCE E

BILANCI DEI COMUNI CAPOLUOGHI DI PROVINCIA.

Anno 1895.

Num. d'ordine	Messina		Milano		Modena		Napoli		Novara		Padova		Palermo		Parma		Pavia		Perugia		Pesaro e Urbino		Piacenza		Num. d'ordine
	Per tutti i Comuni	Pel solo Comune capoluog.	Per tutti i Comuni	Pel solo Comune capoluog.	Per tutti i Comuni	Pel solo Comune capoluog.	Per tutti i Comuni	Pel solo Comune capoluog.	Per tutti i Comuni	Pel solo Comune capoluog.	Per tutti i Comuni	Pel solo Comune capoluog.	Per tutti i Comuni	Pel solo Comune capoluog.	Per tutti i Comuni	Pel solo Comune capoluog.	Per tutti i Comuni	Pel solo Comune capoluog.	Per tutti i Comuni	Pel solo Comune capoluog.	Per tutti i Comuni	Pel solo Comune capoluog.	Per tutti i Comuni	Pel solo Comune capoluog.	
CAPO II. — Spese obbligatorie straordinarie.																									
<i>Spese generali.</i>																									
82	Adattamento di nuovi locali per uffici																								
83	Provvista di mobili per gli uffici ed archivi comunali																								
84	Rimborso di spese forzose ai consiglieri comunali																								
85	Fondo per le spese impreviste																								
86	Fondo di riserva per sopprimere alle assegnazioni deficienti del bilancio																								
87	Diverse																								
<i>Polizia locale ed igiene.</i>																									
88	di cimiteri e camere mortuarie																								
89	per provvista di acque potabili																								
90	del pubblico macello																								
91	di locali di isolamento per malattie infettive, ecc.																								
92	Spese per visite sanitarie in caso di epidemie e diverse																								
<i>Sicurezza pubblica e giustizia.</i>																									
93	Quota per i nuovi locali e mobili per le sedi giudiziarie e pel carcere mandamentale																								
<i>Opere pubbliche.</i>																									
94	Costruzione di strade comunali obbligatorie																								
95	Costruzione di ripari ed argini contro fiumi e torrenti																								
96	Concorso per la costruzione di porti, fari ed altre opere marittime																								
97	Spese per altre costruzioni stradali																								
98	Opere pubbliche diverse																								
<i>Istruzione pubblica.</i>																									
99	Costruzione e adattamento di locali per le scuole elementari																								
100	Provvista di mobili, arredi e suppellettili per le scuole elementari																								
101	Impianto di scuole di ginnastica																								
102	Scuole normali																								
103	Spese classica (ginnasi e licei)																								
104	per l'istruzione tecnica (scuole tecniche e secondaria istituti tecnici)																								
105	Spese di istruzione diversa dalla elementare, normale e secondaria																								
106	Culti																								
107	Beneficenza																								
RIASSUNTO DELLE SPESE EFFETTIVE OBBLIGATORIE STRAORDINARIE.																									
108	Spese generali																								
109	Polizia locale ed igiene																								
110	Sicurezza pubblica e giustizia																								
111	Opere pubbliche																								
112	Istruzione pubblica																								
113	Culti																								
114	Beneficenza																								
115	Totale																								

Segue TITOLO I. — SPESE

EFFETTIVE.

Bilanci Comunali.

BILANCI COMUNALI RIASSUNTI PER PROVINCE E

BILANCI DEI COMUNI CAPOLUOGHI DI PROVINCIA.

Table with multiple columns for provinces (Messina, Milano, Modena, Napoli, Novara, Padova, Palermo, Parma, Pavia, Perugia, Pesaro e Urbino, Piacenza) and rows for various expense categories (Spese generati, Polizia locale ed igiene, Sicurezza pubblica e giustizia, Opere pubbliche, Istruzione pubblica, Beneficenza, etc.).

Table with columns for provinces: Messina, Milano, Modena, Napoli, Novara. Rows for 'S P E S E'.

Table with columns for provinces: Padova, Palermo, Parma, Pavia, Perugia, Pesaro e Urbino, Piacenza. Rows for 'S P E S E'.

Table with columns for provinces: Messina, Milano, Modena, Napoli, Novara. Rows for 'CAPO I. - Acquisti di beni e diritti patrimoniali.', 'CAPO II. - Creazione di crediti.', 'CAPO III. - Estinzioni di debiti.', 'Totale del movimento di capitali.'

Table with columns for provinces: Padova, Palermo, Parma, Pavia, Perugia, Pesaro e Urbino, Piacenza. Rows for 'DI CAPITALI.', 'PASSIVA DEI RESIDUI.', 'E CONTABILITÀ SPECIALI.'

Table with columns for provinces: Messina, Milano, Modena, Napoli, Novara. Row for 'Disavanzo di amministrazione verificatosi in esercizi precedenti ed applicato al bilancio.'

Table with columns for provinces: Padova, Palermo, Parma, Pavia, Perugia, Pesaro e Urbino, Piacenza. Row for 'Disavanzo di amministrazione verificatosi in esercizi precedenti ed applicato al bilancio.'

Table with columns for provinces: Messina, Milano, Modena, Napoli, Novara. Rows for 'CAPO I. - Partite di giro.', 'CAPO II. - Spese per contabilità speciali.', 'Totale delle partite di giro e delle contabilità speciali.'

Table with columns for provinces: Padova, Palermo, Parma, Pavia, Perugia, Pesaro e Urbino, Piacenza. Rows for 'CAPO I. - Partite di giro.', 'CAPO II. - Spese per contabilità speciali.', 'Totale delle partite di giro e delle contabilità speciali.'

Table with columns for provinces: Messina, Milano, Modena, Napoli, Novara. Row for 'RIASSUNTO GENERALE'.

Table with columns for provinces: Padova, Palermo, Parma, Pavia, Perugia, Pesaro e Urbino, Piacenza. Row for 'DELLE SPESE.'

Bilanci Comunali.

BILANCI COMUNALI RIASSUNTI PER PROVINCE E

Table with columns for provinces (Pisa, Porto Maurizio, Potenza, Ravenna, Reggio di Calabria) and rows for various income categories (Entrate ordinarie, Entrate straordinarie, Totale entrate effettive).

BILANCI DEI COMUNI CAPOLUOGHI DI PROVINCIA.

Anno 1895.

Table with columns for provinces (Reggio nell'Emilia, Roma, Rovigo, Salerno, Sassari, Siena, Siracusa) and rows for various income categories (Entrate ordinarie, Entrate straordinarie, Totale entrate effettive).

Bilanci Comunali.

BILANCI COMUNALI RIASSUNTI PER PROVINCE E

Table with columns for provinces: Pisa, PortoMaurizio, Potenza, Ravenna, Reggio di Calabria. Rows include Entrate, CAPO I. - Alienazione di beni e diritti patrimoniali, CAPO II. - Riscossioni di crediti, CAPO III. - Accensioni di debiti, and Totale del movimento di capitali.

TITOLO II. - MOVIMENTO

TITOLO III. - DIFFERENZA

Table for TITOLO III. - DIFFERENZA with columns for various provinces and rows for 'Avanzo di amministrazione verificatosi in esercizi precedenti ed applicato al bilancio.'

CAPO I. - Partite di giro.

Table for CAPO I. - Partite di giro. Rows include Abbonamento al dazio di consumo governat., Ritenute per conto dello Stato per imposta sui redditi di ricchezza mobile, Rimborso del Comuni per le spese delle sedi giudiziarie, etc.

TITOLO IV. - PARTITE DI GIRO

RIASSUNTO GENERALE

Table for RIASSUNTO GENERALE. Rows include TITOLO I. - Entrate effettive, TITOLO II. - Movimento di capitali, TITOLO III. - Residui attivi, TITOLO IV. - Partite di giro e cont. speciali, and Totale generale.

BILANCI DEI COMUNI CAPOLUOGHI DI PROVINCIA.

Anno 1895.

Table with columns for provinces: Reggio nell'Emilia, Roma, Rovigo, Salerno, Sassari, Siena, Siracusa. Rows include DI CAPITALI, ATTIVA DEI RESIDUI, and E CONTABILITÀ SPECIALI.

DI CAPITALI.

ATTIVA DEI RESIDUI.

E CONTABILITÀ SPECIALI.

Table for E CONTABILITÀ SPECIALI. Rows include various categories of special accounts and their balances across different provinces.

DELLE ENTRATE.

Table for DELLE ENTRATE. Rows include various categories of revenue and their totals across different provinces.

Main table with columns for provinces (Pisa, Porto Maurizio, Potenza, Ravenna, Reggio di Calabria, Reggio nell'Emilia, Roma, Rovigo, Salerno, Sassari, Siena, Siracusa) and rows for various municipal expenses (SPESE EFFETTIVE). Includes sub-headers like 'Segue CARO I. - Spese obbligatorie ordinarie, fisse e variabili.' and 'Segue TITOLO I. - SPESE EFFETTIVE.'

Table with columns for provinces: Pisa, Porto Maurizio, Potenza, Ravenna, Reggio di Calabria. Sub-columns for 'Per tutti i Comuni' and 'Pel solo Comune capoluog.'.

CAPO III - Spese facoltative.

Segue TITOLO I. - SPESE

Main table of expenses (SPESE) with 24 columns for various categories and 24 rows of items (116-169). Includes sub-sections like 'Spese generali', 'Polizia locale ed igiene', 'Opere pubbliche', 'Istruzione pubblica', 'Beneficenza'.

Table with columns for provinces: Reggio nell'Emilia, Roma, Rovigo, Salerno, Sassari, Siena, Siracusa. Sub-columns for 'Per tutti i Comuni' and 'Pel solo Comune capoluog.'.

EFFETTIVE.

Main table of effective expenses (EFFETTIVE) with 24 columns for various categories and 24 rows of items (116-169). This table continues the same categories as the first table but for the effective portion.

Bilanci Comunali.

BILANCI COMUNALI RIASSUNTI PER PROVINCE E

Table with columns for provinces: Pisa, PortoMaurizio, Potenza, Ravenna, Reggio di Calabria. Rows for 'S P E S E'.

TITOLO II. - MOVIMENTO

Table showing movements of capital, including acquisitions and creations of credits/debits.

TITOLO III. - DIFFERENZA

Table showing the difference between movements and balances.

TITOLO IV. - PARTITE DI GIRO

Table showing special accounts and expenses, including administrative costs and special expenses.

RIASSUNTO GENERALE

Summary table of all financial data, including total general balance.

BILANCI DEI COMUNI CAPOLUOGHI DI PROVINCIA.

Anno 1895.

Table with columns for provinces: Reggio nell'Emilia, Roma, Rovigo, Salerno, Sassari, Siena, Siracusa. Rows for 'Per tutti i Comuni' and 'Pel solo Comune capoluog.'.

DI CAPITALI.

Table showing capital movements for each province, including acquisitions and creations.

PASSIVA DEI RESIDUI.

Table showing the passive side of residual balances for each province.

E CONTABILITÀ SPECIALI.

Table showing special accounts and expenses for each province.

DELLE SPESE.

Table showing the breakdown of expenses for each province.

Table with columns for provinces (Sondrio, Teramo, Torino, Trapani, Treviso, Udine, Venezia, Verona, Vicenza, REGNO) and rows for various financial categories (Entrate ordinarie, Entrate straordinarie, Rendite patrimoniali, etc.).

Table with columns for Sondrio, Teramo, Torino, and Trapani, detailing various municipal financial entries and movements.

TITOLO II. - MOVIMENTO DI CAPITALI.

Table with columns for Treviso, Udine, Venezia, Verona, and Vicenza, detailing various provincial capital municipal financial entries.

TITOLO III. - DIFFERENZA ATTIVA DEI RESIDUI.

Summary table showing differences in active residuals for various municipalities and provinces.

TITOLO IV. - PARTITE DI GIRO

Table detailing circular entries (partite di giro) for various municipalities, including items like 'Abbonamento al dazio di consumo'.

E CONTABILITÀ SPECIALI.

Table detailing special accounting entries for various municipalities, including items like 'Rimborsamento dei comuni per le spese delle sedi giudiziarie'.

RIASSUNTO GENERALE DELLE ENTRATE.

Final summary table of all revenues (entrate) for the year 1895, broken down by municipality and province.

Bilanci Comunali.

BILANCI COMUNALI RIASSUNTI PER PROVINCE E

BILANCI DEI COMUNI CAPOLUOGHI DI PROVINCIA.

Anno 1895.

Table with multiple columns: Province (Sondrio, Teramo, Torino, Trapani, Treviso, Udine, Venezia, Verona, Vicenza, REGNO), Spese (S P E S E), and various sub-categories like Polizia locale ed igiene, Opere pubbliche, Istruzione pubblica, etc. Includes a 'Totale' row at the bottom.

Table with columns for provinces (Sondrio, Teramo, Torino, Trapani, Treviso, Udine, Venezia, Verona, Vicenza, REGNO) and sub-columns for 'Per tutti i Comuni' and 'Pel solo Comune capoluogo'. Includes a 'S P E S E' header.

CAPO II. - Spese obbligatorie straordinarie.

Segue TITOLO I. - SPESE

EFFETTIVE.

Main table containing detailed expense data across various categories like 'Spese generali', 'Polizia locale ed igiene', 'Sicurezza pubblica e giustizia', 'Opere pubbliche', 'Istruzione pubblica', 'Culti', and 'Beneficenza'. Includes a 'RIASSUNTO DELLE SPESE EFFETTIVE OBBLIGATORIE STRAORDINARIE' section at the bottom.

Table with columns: Sondrio, Teramo, Torino, Trapani. Rows: S P E S E, Per tutti i Comuni, Pel solo Comune capoluogo.

CAPO I. - Acquisti di beni e diritti patrimoniali.

Table with columns: Sondrio, Teramo, Torino, Trapani. Rows: 170 Acquisti di beni stabili, 171 Acquisti di titoli di credito, 172 Estinzioni di censi, canoni, livelli ed altre prestazioni passive, 173 TOTALE degli acquisti di beni e diritti patrim., 174 Collocamento in deposito nella Cassa dei depositi e prestiti, 175 a mutuo con ipoteca, 176 TOTALE delle creazioni di crediti, 177 Restituzioni con la Cassa dei depositi e di prestiti, 178 mutui passivi con altri mutuanti, 179 Estinzioni di debiti diversi, 180 TOTALE delle estinzioni di debiti, 181 Totale del movimento di capitali.

TITOLO III. - MOVIMENTO

TITOLO III. - DIFFERENZA

Table with columns: Sondrio, Teramo, Torino, Trapani. Row: 182 Disavanzo di amministrazione verificatosi in esercizi precedenti ed applicato al bilancio.

CAPO I. - Partite di giro.

Table with columns: Sondrio, Teramo, Torino, Trapani. Rows: 183 Abbonam. al dazio di consumo governativo, 184 Aggio di riscossione delle imposte, sovrimposte e tasse, 185 Imposta sui redditi di ricchezza mobile ritenuta per conto dello Stato, 186 Spesa per conto di altri Comuni per le sedi giudiziarie e per la custodia ed il servizio sanitario dei detenuti, 187 Spese per trasporti e alloggi militari sostenute di detenuti e di corpi di reato, 188 per conto di indigenti, 189 Spese anticipate per conto di terzi e diverse, 190 Restituzione di depositi per spese contrattuali e d'asta, 191 TOTALE delle partite di giro, 192 CAPO II. - Spese per contabilità speciali, 193 Istituti e fondi speciali amministrati dal Comune, 194 Totale delle partite di giro e delle contabilità speciali.

TITOLO IV. - PARTITE DI GIRO

RIASSUNTO GENERALE

Table with columns: Sondrio, Teramo, Torino, Trapani. Rows: 195 TITOLO I. - Spese effettive, 196 II. - Movimento di capitali, 197 III. - Residui passivi, 198 IV. - Partite di giro e cont. spec., 199 Totale generale.

Table with columns: Treviso, Udine, Venezia, Verona, Vicenza, REGNO. Rows: Per tutti i Comuni, Pel solo Comune capoluogo.

DI CAPITALI.

Table with columns: Treviso, Udine, Venezia, Verona, Vicenza, REGNO. Rows: 4 597, 1 310, 2 801, 8 708, 27 988, 27 988, 58 222, 43 397, 22 013, 123 632, 160 828, 13 471, 3 437, 29 973, 46 881, 115 328, 85 642, 200 970, 101 316, 344 523, 68 078, 513 917, 761 768, 666, 1 208, 1 000, 2 253, 1 874, 306, 306, 58 118, 374 251, 27 887, 460 256, 331 348, 482 436, 6 027, 41 033, 2 253, 49 313, 10 000, 16 752, 10 277, 10 277, 27 531, 310 815, 20 623, 389 611, 231 718, 413, 8 280, 1 309, 10 002, 2 414 793, 1 635 810, 662 113, 4 712 716, 1 746 197, 100 360, 33 793, 1 880 350, 170, 171, 172, 173, 174, 175, 176, 177, 178, 179, 180, 181.

PASSIVA DEI RESIDUI.

Table with columns: Treviso, Udine, Venezia, Verona, Vicenza, REGNO. Row: 18 011, 1 500, 55 899, 14 229, 33 613, 26 405, 3 720, 6 440 545, 3 262 529, 182.

E CONTABILITÀ SPECIALI.

Table with columns: Treviso, Udine, Venezia, Verona, Vicenza, REGNO. Rows: 411 655, 167 340, 623 883, 223 453, 1 503 526, 1 263 954, 988 560, 728 410, 521 421, 200 521, 47 691 930, 26 388 002, 183, 80 387, 9 300, 107 597, 12 400, 120 171, 67 500, 151 870, 38 000, 106 279, 8 500, 10 845 171, 1 960 075, 184, 42 807, 9 457, 48 055, 17 090, 103 634, 77 057, 82 976, 39 000, 45 711, 10 210, 6 908 853, 4 646 530, 185, 27 687, 7 950, 40 064, 12 500, 21 814, 9 142, 23 356, 242, 34 807, 17 093, 1 982 114, 617 871, 186, 6 203, 850, 33 872, 1 000, 3 735, 300, 9 934, 1 000, 7 939, 5 049, 543 732, 53 899, 187, 4 036, 150, 7 705, 1 600, 8 365, 4 000, 7 418, 1 000, 5 511, 800, 441 065, 112 752, 188, 1 732, 500, 4 175, 1 400, 2 305, 3 390, 2 500, 1 682, 800, 370 006, 185 748, 189, 72 607, 3 952, 207 253, 118 814, 157 426, 136 279, 46 153, 14 000, 58 732, 2 475, 11 148 346, 7 135 192, 190, 9 837, 1 000, 64 950, 30 000, 5 164, 1 000, 3 588, 12 046, 2 159 984, 1 313 221, 191, 656 431, 200 499, 1 137 554, 418 257, 1 926 140, 1 560 632, 1 317 245, 824 152, 794 128, 245 448, 82 091 201, 42 412 790, 192, 24 417, 17 235, 78 569, 63 204, 56 534, 50 631, 107 298, 66 212, 82 602, 48 646, 8 941 822, 3 790 119, 193, 680 848, 217 734, 1 216 123, 481 461, 1 982 674, 1 611 263, 1 424 543, 890 364, 876 730, 294 094, 91 033 023, 46 202 909, 194.

DELLE SPESE.

Table with columns: Treviso, Udine, Venezia, Verona, Vicenza, REGNO. Rows: 3 589 729, 542 306, 5 652 250, 760 192, 7 026 470, 4 889 472, 5 964 082, 2 246 976, 4 610 735, 798 816, 442 231 513, 176 533 132, 195, 160 328, 761 768, 233 347, 462 436, 332 348, 455 676, 231 718, 287 655, 16 000, 57 195 271, 19 089 735, 196, 18 011, 1 560, 55 899, 14 229, 33 613, 26 405, 3 720, 6 440 545, 3 262 529, 197, 680 848, 217 734, 1 216 123, 481 461, 1 982 674, 1 611 263, 1 424 543, 890 364, 876 730, 294 094, 91 033 023, 46 202 909, 198, 4 448 916, 761 600, 7 686 040, 1 475 000, 9 485 809, 6 888 083, 7 877 914, 3 389 058, 5 901 525, 1 112 630, 596 900 352, 245 088 305, 199.

Table with columns for regions (Piemonte, Liguria, Lombardia, Veneto, Emilia, Toscana, Marche, Umbria, Lazio) and rows for 'ENTRATE' and 'EFFETTIVE'.

CAPO I. - Entrate ordinarie.

TITOLO I. - ENTRATE

EFFETTIVE.

Main data table containing financial entries for various municipalities, categorized by region and type of revenue (ordinary and extraordinary).

Table with 4 columns: Piemonte, Liguria, Lombardia, Veneto. Sub-headers: Per tutti i Comuni del compartim., Per soli Comuni capoluog. delle provincie.

Table with 8 columns: Emilia, Toscana, Marche, Umbria, Lazio. Sub-headers: Per tutti i Comuni del compartim., Per soli Comuni capoluog. delle provincie.

CAPO I. - Alienazione di beni e diritti patrimoniali.

Table with 9 columns for alienation of assets. Rows 64-69.

TITOLO II. - MOVIMENTO

Table with 9 columns for movement of capital. Rows 70-72.

CAPO II. - Riscossioni di crediti.

Table with 9 columns for recovery of credits. Rows 70-72.

CAPO III. - Accensioni di debiti.

Table with 9 columns for assumption of debts. Rows 73-76.

TITOLO III. - DIFFERENZA

Table with 9 columns for difference. Row 77.

DI CAPITALI.

Table with 19 columns for capital movement. Rows 64-69.

Table with 19 columns for capital movement. Rows 70-72.

Table with 19 columns for capital movement. Rows 73-76.

ATTIVA DEI RESIDUI.

Table with 19 columns for active residuals. Row 77.

CAPO I. - Partite di giro.

Table with 9 columns for current entries. Rows 78-87.

TITOLO IV. - PARTITE DI GIRO

E CONTABILITÀ SPECIALI.

Table with 19 columns for special accounts. Rows 78-87.

CAPO II. - Entrate per contabilità speciali.

Table with 9 columns for special entries. Rows 88-89.

RIASSUNTO GENERALE

Table with 12 columns for general summary. Rows 90-94.

DELLE ENTRATE.

Table with 19 columns for summary of entries. Rows 90-94.

Table with 19 columns: Num. d'ordine, S P E S E, and regional sub-headers (Piemonte, Liguria, Lombardia, Veneto, Emilia, Toscana, Marche, Umbria, Lazio) with further sub-headers for 'Per tutti i Comuni' and 'Per soli Comuni capoluog. delle provincie'.

Segue CAPO I. — Spese obbligatorie ordinarie, fisse e variabili.

Polizia locale ed igiene.

Table of expenses for 'Polizia locale ed igiene' across regions, including 'Contributo per servizio forestale provinciale' and 'Paga alle guardie campestri comunali'.

Segue TITOLO I. — SPESE

EFFETTIVE.

Table of expenses for 'Sicurezza pubblica e giustizia', including 'Quota delle paghe alle guardie di città e caser.' and 'Archivio notarile'.

Table of effective expenses for 'Sicurezza pubblica e giustizia' across regions, including 'Quota delle paghe alle guardie di città e caser.' and 'Archivio notarile'.

Table of expenses for 'Opere pubbliche', including 'Spese per il personale tecnico' and 'Manutenzione Strade e piazze comunali'.

Table of effective expenses for 'Opere pubbliche' across regions, including 'Spese per il personale tecnico' and 'Manutenzione Strade e piazze comunali'.

Table of expenses for 'Istruzione pubblica', including 'Spese di personale per le scuole' and 'Contributo per il monte delle pensioni'.

Table of effective expenses for 'Istruzione pubblica' across regions, including 'Spese di personale per le scuole' and 'Contributo per il monte delle pensioni'.

Table of expenses for 'Culti', including 'Manutenzione e conservazione di edifici destinati ai culti'.

Table of effective expenses for 'Culti' across regions, including 'Manutenzione e conservazione di edifici destinati ai culti'.

Table of expenses for 'Beneficenza', including 'Concorso per il mantenimento degli esposti'.

Table of effective expenses for 'Beneficenza' across regions, including 'Concorso per il mantenimento degli esposti'.

Summary table 'RIASSUNTO DELLE SPESE EFFETTIVE' with sub-headers for 'Oneri patrimoniali', 'Spese generali', 'Polizia locale ed igiene', 'Sicurezza pubblica e giustizia', 'Opere pubbliche', 'Istruzione pubblica', 'Culti', and 'Beneficenza'.

Summary table 'RIASSUNTO DELLE SPESE EFFETTIVE' with sub-headers for 'Oneri patrimoniali', 'Spese generali', 'Polizia locale ed igiene', 'Sicurezza pubblica e giustizia', 'Opere pubbliche', 'Istruzione pubblica', 'Culti', and 'Beneficenza'.

Bilanci Comunali.

BILANCI COMUNALI

Main table on the left page (Bilanci Comunali) with columns for regions (Piemonte, Liguria, Lombardia, Veneto) and various expense categories (S P E S E, Spese generali, Polizia locale ed igiene, Sicurezza pubblica e giustizia, Opere pubbliche, Istruzione pubblica, Beneficenza).

Segue TITOLO I. - SPESE

RIASSUNTI PER COMPARTIMENTI.

Main table on the right page (RIASSUNTI PER COMPARTIMENTI) with columns for regions (Emilia, Toscana, Marche, Umbria, Lazio) and various expense categories (EFFETTIVE).

Table with 5 main columns: Piemonte, Liguria, Lombardia, Veneto. Sub-columns: Per tutti i Comuni del compartim., Per soli Comuni capoluog. delle provincie.

CAPO III - Spese facoltative.

Spese generali.

Table rows 116-122 detailing general expenses like Assegno al sindaco, sussidi ad impiegati, contributi al Consorzio nazionale.

Polizia locale ed igiene.

Table rows 123-129 detailing local police and hygiene expenses like impianto della illuminazione, servizio sanitario.

Sicurezza pubblica e giustizia.

Table rows 130-133 detailing public security and justice expenses like paghe ai vigili, incendio, acquisto di attrezzi.

Opere pubbliche.

Table rows 134-137 detailing public works expenses like allargamento di vie, costruzione di mercati, di caserme.

Istruzione pubblica.

Table rows 138-150 detailing public education expenses like asili comunali, scuole serali, scuole elementari.

Beneficenza.

Table rows 151-158 detailing charity expenses like spese per ricov. di indig. ed ospizi, mantenimento di orfanotrofi.

RIASSUNTO DELLE SPESE EFFETTIVE FACOLTATIVE.

Summary rows 159-165 for facultative expenses: spese generali, polizia locale, sicurezza pubblica, opere pubbliche, istruzione pubblica, beneficenza.

RIASSUNTO DELLE SPESE EFFETTIVE.

Summary rows 166-169 for effective expenses: spese obbligatorie ordinarie, straordinarie, facoltative.

Segue TITOLO I. - SPESE

Table with 5 main columns: Emilia, Toscana, Marche, Umbria, Lazio. Sub-columns: Per tutti i Comuni del compartim., Per soli Comuni capoluog. delle provincie.

EFFETTIVE.

Main summary table for effective expenses, rows 116-169, continuing from the left page.

Bilanci Comunali.

BILANCI COMUNALI

RIASSUNTI PER COMPARTIMENTI.

Anno 1895.

Table with columns for regions (Piemonte, Liguria, Lombardia, Veneto, Emilia, Toscana, Marche, Umbria, Lazio) and rows for various financial items like 'Acquisti di beni e diritti patrimoniali' and 'Movimento di capitali'.

TITOLO III. - DIFFERENZA

PASSIVA DEI RESIDUI.

Table showing differences and liabilities for various categories, including 'Disavanzo di amministrazione verificatosi in esercizi precedenti'.

TITOLO IV. - PARTITE DI GIRO

E CONTABILITÀ SPECIALI.

Table detailing current transactions and special accounting, including 'Abbonam. al dazio di consumo governativo' and 'Spese per contabilità speciali'.

RIASSUNTO GENERALE

DELLE SPESE.

Summary table of total expenses, categorized by title and region, showing 'Totale generale' at the bottom.

Table with columns for regions: Abruzzi e Molise, Campania, Puglia, Basilicata, Calabria, Sicilia, Sardegna, REGNO. Sub-headers include 'Per tutti i Comuni del compartim.' and 'Per tutti i Comuni delle provincie'.

Segue Capo I. - Spese obbligatorie ordinarie, fisse e variabili.

Segue TITOLO I. - SPESE

EFFETTIVE.

Main data table with 18 columns: description of expenses, and numerical values for each region and sub-region. Includes sub-headers like 'Polizia locale ed igiene', 'Sicurezza pubblica e giustizia', 'Opere pubbliche', 'Istruzione pubblica', and 'Culti'.

Num. d'ordine	S P E S E	RIASSUNTI PER COMPARTIMENTI.																Num. d'ordine
		Abruzzi e Molise		Campania		Puglie		Basilicata		Calabrie		Sicilia		Sardegna		R E G N O		
		Per tutti i Comuni del compartim.	Per soli Comuni capoluog. delle provincie	Per tutti i Comuni del compartim.	Per soli Comuni capoluog. delle provincie	Per tutti i Comuni del compartim.	Per soli Comuni capoluog. delle provincie	Per tutti i Comuni del compartim.	Per solo Comune capoluogo della provincia	Per tutti i Comuni del compartimento	Per soli Comuni capoluoghi delle provincie	Per tutti i Comuni del compartimento	Per soli Comuni capoluoghi delle provincie	Per tutti i Comuni del compartimento	Per soli Comuni capoluoghi delle provincie	Per tutti i Comuni	Per soli Comuni capoluoghi delle provincie	
	<i>CAPO II. - Spese obbligatorie straordinarie.</i>	<i>Segue TITOLO I. - SPESE EFFETTIVE.</i>																
	<i>Spese generali.</i>																	
82	Adattamento di nuovi locali per uffici	65 299	1 900	138 070	700	51 825	6 330	7 420	6 000	20 049	165 180	5 000	39 075	1 042 058	174 638	82 -
83	Provvista di mobili per gli uffici ed archivi comunali	18 787	1 800	37 755	8 600	28 578	1 682	3 131	9 893	200	30 408	8 700	11 966	3 000	383 586	115 782	83 -
84	Rimborso di spese forzose ai consiglieri comunali	20 264	29 441	200	14 290	5 681	200	9 609	20 199	1 100	23 085	417 332	7 200	84 -
85	Fondo per le spese imprevedute	283 860	33 611	491 867	122 893	291 041	35 989	62 739	6 416	181 645	30 657	580 231	232 093	162 803	26 138	5 364 399	1 226 816	85 -
86	Fondo di riserva per sopperire alle assegnazioni deficienti del bilancio	260 238	15 920	502 574	115 684	291 029	37 670	44 426	134 198	13 955	615 745	241 405	142 192	37 076	5 080 094	1 308 681	86 -
87	Diverse	271 332	3 798	665 193	37 074	314 172	42 454	63 018	4 000	284 960	4 450	417 205	54 928	126 979	5 000	4 840 595	747 921	87 -
	<i>Polizia locale ed igiene.</i>																	
88	di cimiteri e camere mortuarie	659 423	28 500	435 974	20 000	245 037	1 300	80 855	297 554	19 409	395 372	63 700	103 720	5 000	5 670 695	1 242 980	88 -
89	Costruzione di provvista di acque potabili del pubblico macello	585 993	102 050	1 919 336	11 000	98 423	3 000	92 429	349 369	141 595	779 000	107 015	21 410	2 500	8 212 284	2 110 944	89 -
90	di locali di isolamento per malattie infettive, ecc.	82 850	1 000	53 732	56 464	33 000	1 000	28 275	23 250	27 518	4 884	31 882	893 544	327 674	90 -
91	Spese per visite sanitarie in caso di epizoozie e diverse	1 282	7 541	500	10 672	5 400	220	..	5 570	13 335	8 000	550	464 936	320 900	91 -
92		25 326	1 300	86 370	3 000	51 719	12 050	12 472	600	52 489	6 000	101 115	24 250	10 081	2 000	1 361 435	389 772	92 -
	<i>Sicurezza pubblica e giustizia.</i>																	
93	Quota per i nuovi locali e mobili per le sedi giudiziarie e per il carcere mandamentale	26 659	6 350	66 922	1 108	29 151	7 796	200	32 047	158 227	36 897	31 305	5 700	498 317	61 129	93 -
	<i>Opere pubbliche.</i>																	
94	Costruzione di strade comunali obbligatorie, e torrenti	968 866	35 288	1 381 659	37 255	577 498	10 065	205 295	11 076	746 852	44 857	841 042	143 189	202 635	11 366 500	498 952	94 -
95	Costruzione di ripari ed argini contro fiumi e torrenti	44 720	2 481	47 422	20 000	10 398	850	24 908	11 308	33 661	15 000	9 289	1 321 167	480 173	95 -
96	Concorso per la costruzione di porti, fari ed altre opere marittime	834	78 624	35 798	9 052	221	49 657	163 383	123 290	85 335	41 504	748 392	244 245	96 -
97	Spese per altre costruzioni stradali	62 453	4 317	395 424	248 000	273 182	176 639	23 685	8 000	99 672	63 538	259 387	120 957	67 763	4 840 765	3 370 590	97 -
98	Opere pubbliche diverse	491 946	20 000	983 394	174 489	499 238	10 400	149 746	4 376	445 397	17 059	987 501	120 028	237 349	3 000	9 511 027	1 935 266	98 -
	<i>Istruzione pubblica.</i>																	
99	Costruzione e adattamento di locali per le scuole elementari	144 490	120 929	10 000	199 495	60 251	4 430	13 844	700	135 166	107 000	55 636	750	3 912 631	1 164 277	99 -
100	Provvista di mobili, arredi e suppellettili per le scuole elementari	16 914	2 400	29 733	7 300	32 398	9 500	4 991	100	13 124	1 100	39 039	18 300	9 000	6 000	577 655	188 081	100 -
101	Impianto di scuole di ginnastica	130	500	641	591	311	1 320	1 300	20 170	13 641	101 -
102	Scuole normali	6 500	6 500	760	700	4 411	9 750	8 000	88 211	22 765	102 -
103	Spese classica (ginnasi e licei)	2 815	10 952	17 987	22 711	550	250	152 299	69 184	103 -
104	Spese tecnica (scuole tecniche e secondaria istituti tecnici)	500	500	4 000	4 000	777	100	160	18 159	13 708	250	250	72 477	49 651	104 -
105	Spese di istruzione diversa dalla elementare, normale e secondaria	3 413	58 429	50 000	6 867	3 082	422	4 844	15 925	3 199	2 519	198 375	73 796	105 -
106	Culti	44 919	83 188	2 580	53 733	50	14 621	29 910	..	140 748	53 015	17 402	809 376	82 697	106 -
107	Beneficenza	24 213	22 567	38 755	20 629	95 412	3 085	37 880	50 481	1 127 687	99 837	107 -
	<i>RIASSUNTO DELLE SPESE EFFETTIVE OBBLIGATORIE STRAORDINARIE.</i>																	
108	Spese generali	919 770	56 524	1 864 900	285 101	990 935	124 125	186 415	16 616	640 354	49 262	1 828 918	543 226	506 100	71 214	17 128 064	3 576 038	108 -
109	Polizia locale ed igiene	1 355 374	132 850	2 502 953	34 500	462 315	54 750	186 976	600	733 257	190 254	1 316 340	207 849	167 643	9 500	16 532 894	4 392 270	109 -
110	Sicurezza pubblica e giustizia	26 659	6 350	66 922	1 108	29 151	7 796	200	32 047	158 227	36 897	31 305	5 700	498 317	61 129	110 -
111	Opere pubbliche	1 568 819	62 086	2 886 523	515 542	1 369 368	197 325	378 576	23 452	1 366 486	136 762	2 284 974	522 459	602 377	44 504	27 787 851	6 529 226	111 -
112	Istruzione pubblica	168 262	2 900	227 033	73 800	244 161	77 924	10 620	200	54 681	1 800	242 070	148 308	69 185	9 769	5 021 818	1 580 395	112 -
113	Culti	44 919	83 188	2 580	53 733	50	14 621	29 910	140 748	53 015	17 402	809 376	82 697	113 -
114	Beneficenza	24 213	22 567	38 755	20 629	95 412	3 085	37 880	50 481	1 127 687	99 837	114 -
115	Totale	4 108 016	260 710	7 654 086	912 631	3 188 418	454 174	805 633	41 068	2 952 147	381 163	6 009 157	1 511 754	1 444 498	140 687	68 906 007	16 321 502	115 -

Bilanci Comunali.

BILANCI COMUNALI

Table with columns for regions (Abruzzi e Molise, Campania, Puglia, Basilicata) and rows for various expenses (Spese generali, Polizia locale ed igiene, Sicurezza pubblica e giustizia, Opere pubbliche, Istruzione pubblica, Beneficenza, Riassunto delle spese effettive).

RIASSUNTI PER COMPARTIMENTI.

Summary table for compartments: Calabria, Sicilia, Sardegna, and Regno. Columns include 'Per tutti i Comuni del compartimento' and 'Per tutti i Comuni'.

Segue TITOLO I. — SPESE

EFFETTIVE.

Main table of effective expenses, continuing from the previous page, with columns for various categories and rows for specific items.

Bilanci Comunali.

BILANCI COMUNALI

RIASSUNTI PER COMPARTIMENTI.

Num. d'ordine	S P E S E	Abruzzi e Molise		Campania		Puglie		Basilicata		Calabria		Sicilia		Sardegna		REGNO		Num. d'ordine	
		Per tutti i Comuni del compartim.	Per soli Comuni capoluog. delle provincie	Per tutti i Comuni del compartim.	Per soli Comuni capoluog. delle provincie	Per tutti i Comuni del compartim.	Per soli Comuni capoluog. delle provincie	Per tutti i Comuni del compartim.	Per solo Comune della provincia	Per tutti i Comuni del compartimento	Per soli Comuni capoluoghi delle provincie	Per tutti i Comuni del compartimento	Per soli Comuni capoluoghi delle provincie	Per tutti i Comuni del compartimento	Per soli Comuni capoluoghi delle provincie	Per tutti i Comuni	Per soli Comuni capoluoghi delle provincie		
CAPO I. — Acquisti di beni e diritti patrimoniali.																			
170	Acquisti di beni stabili	41 589	...	45 672	...	36 041	10 310	2 366	...	28 136	9 047	56 039	23 383	5 555	...	2 414 793	1 746 197	170	
171	Acquisti di titoli di credito	100 390	...	180 969	12 628	68 165	2 637	...	36 291	2 470	125 410	4 196	1 635 810	100 360	171	
172	Estinzioni di censi, canoni, livelli ed altre prestazioni passive.	30 298	...	29 092	...	45 377	25 000	6 131	...	16 296	5 000	85 828	...	61 599	...	662 113	33 793	172	
173	TOTALE degli acquisti di beni e diritti patrim.	172 277	...	255 733	12 628	149 583	35 310	8 497	...	47 009	14 047	128 158	25 853	192 564	4 196	4 712 716	1 880 350	173	
CAPO II. — Creazione di crediti.																			
174	Collocamento in deposito nella Cassa dei depositi e prestiti, casse di risparmio, ecc.	16 350	...	132 887	...	371 399	...	10 844	...	221 512	...	228 621	...	185 765	...	3 034 017	880 314	174	
175		Collocamento a mutuo con ipoteca.	7 506	...	11 401	...	92	1 877	...	600	...	7 520	...	251 786	...	175
176	TOTALE delle creazioni di crediti.	23 856	...	144 288	...	371 491	...	10 344	...	223 389	...	229 221	...	193 285	...	3 265 803	880 314	176	
CAPO III. — Estinzioni di debiti.																			
177	Restituzioni con la Cassa dei depositi e di prestiti.	561 536	55 660	2 081 713	980 719	830 316	155 204	153 153	17 192	433 330	53 370	808 985	339 297	406 722	1 923	11 018 838	3 320 801	177	
178	mutui passivi con altri mutuanti.	801 295	93 657	5 494 539	873 843	1 162 107	333 000	32 631	...	327 752	170 275	1 753 558	1 145 779	579 536	62 000	24 740 616	9 694 780	178	
179	Estinzioni di debiti diversi.	994 241	73 027	3 636 339	1 540 401	1 097 328	45 503	10 000	...	995 179	46 561	1 107 843	226 674	232 336	2 188	13 457 298	3 313 420	179	
180	TOTALE delle estinzioni di debiti.	2 357 072	222 344	11 212 621	3 394 963	3 089 751	533 707	395 705	59 823	1 756 261	270 206	3 670 386	1 711 750	1 218 594	66 111	49 216 752	16 329 071	180	
181	TOTALE del movimento di capitali.	2 553 205	222 344	11 612 642	3 407 591	3 610 825	569 017	414 546	59 823	2 026 659	284 253	4 027 765	1 737 603	1 604 443	70 307	57 195 271	19 089 735	181	
TITOLO II. — MOVIMENTO DI CAPITALI.																			
TITOLO III. — DIFFERENZA PASSIVA DEI RESIDUI.																			
182	Disavanzo di amministrazione verificatosi in esercizi precedenti ed applicato al bilancio.	438 542	107 500	1 188 537	624 920	522 185	332 056	33 524	3 911	53 621	10 894	2 285 057	1 878 160	11 481	...	6 440 545	3 262 529	182	
CAPO I. — Partite di giro.																			
TITOLO IV. — PARTITE DI GIRO E CONTABILITÀ SPECIALI.																			
183	Abbonam. al dazio di consumo governativo.	860 755	257 349	2 774 501	374 009	2 797 263	709 143	396 528	70 122	861 753	292 215	5 331 566	3 487 487	938 792	443 615	47 691 930	26 388 002	183	
184	Aggio di riscossione delle imposte, sovrimposte e tasse.	590 801	43 238	995 995	210 478	792 046	77 691	320 571	29 000	628 418	32 800	1 308 102	277 386	776 325	81 900	10 845 171	1 960 075	184	
185	Imposta sui redditi di ricchezza mobile ritenuta per conto dello Stato.	85 965	30 556	1 340 736	1 163 623	292 582	109 617	40 002	10 000	65 576	17 424	619 189	410 663	76 224	53 259	6 908 853	4 646 530	185	
186	Spesa per conto di altri Comuni per le sedi giudiziarie e per la custodia ed il servizio sanitario dei detenuti.	107 302	23 297	154 848	25 890	92 622	38 575	39 480	3 000	108 326	17 985	209 770	107 614	91 230	25 800	1 982 114	617 871	186	
187	Spese per trasporti e alloggi militari sostenute di detenuti e di corpi di reato.	22 044	4 300	41 533	9 000	43 668	550	12 722	200	19 285	1 000	94 783	7 800	8 080	1 000	543 732	53 399	187	
188	Spese per conto di indigenti.	23 067	2 900	20 680	16 500	39 293	7 500	3 533	...	4 785	300	22 232	6 800	33 272	6 000	441 065	112 752	188	
189	Spese anticipate per conto di terzi e diverse.	14 873	5 500	35 763	20 300	23 342	6 000	6 983	3 000	8 155	3 100	25 203	11 400	12 774	7 000	370 006	185 748	189	
190	Restituzione di depositi per spese contrattuali e d'asta.	292 278	57 283	1 265 969	998 509	305 529	51 171	399 811	82 977	89 991	18 992	1 099 713	800 020	209 470	153 420	11 143 346	7 135 192	190	
191	TOTALE delle partite di giro.	59 046	6 800	114 034	5 000	203 022	27 000	26 777	5 000	15 634	1 500	190 011	81 100	14 516	5 000	2 159 984	1 313 221	191	
192	CAPO II. — Spese per contabilità speciali.	2 056 131	431 223	6 744 059	2 823 309	4 594 367	1 027 247	1 246 407	203 299	1 801 933	385 316	8 900 569	5 190 270	2 160 683	776 994	82 091 201	42 412 790	192	
193	Istituti e fondi speciali amministrati dal Comune.	90 786	31 468	1 386 200	1 294 392	1 602 211	...	164 661	...	47 625	1 201	559 394	498 023	175 973	5 991	8 941 822	3 790 119	193	
194	TOTALE delle partite di giro e delle contabilità speciali.	2 146 917	462 691	8 130 259	4 117 701	6 196 578	1 027 247	1 411 068	203 299	1 849 578	386 517	9 459 963	5 688 293	2 336 656	782 985	91 033 023	46 202 909	194	
RIASSUNTO GENERALE LE SPESE.																			
195	TITOLO I. — Spese effettive.	14 635 867	1 734 643	46 400 258	20 316 325	21 081 286	3 797 318	4 467 616	375 605	298 749	1 840 946	40 105 723	18 226 713	8 494 006	2 172 172	442 231 513	176 533 132	195	
196	» II. — Movimento di capitali.	2 553 205	222 344	11 612 642	3 407 591	3 610 825	569 017	414 546	59 823	226 659	284 253	4 027 765	1 737 603	1 604 443	70 307	57 195 271	19 089 735	196	
197	» III. — Residui passivi.	438 542	107 500	1 188 537	624 920	522 185	332 056	33 524	3 911	53 621	10 894	2 285 057	1 878 160	11 481	...	6 440 545	3 262 529	197	
198	» IV. — Partite di giro e cont. spec.	2 146 917	462 691	8 130 259	4 117 701	6 196 578	1 027 247	1 411 068	203 299	849 578	386 517	9 459 963	5 688 293	2 336 656	782 985	91 033 023	46 202 909	198	
199	TOTALE generale.	19 774 581	2 527 178	67 331 696	28 466 537	31 410 884	5 725 638	6 326 754	642 688	228 607	2 522 610	55 878 513	27 530 769	12 446 586	3 025 464	596 900 352	245 088 305	199	

Note sui bilanci dei Comuni capoluoghi di Provincia per l'anno 1895

Nel compilare la presente statistica si dovettero variare in qualche punto le partite segnate nei bilanci originali di alcuni Comuni e ciò per rendere uniforme il metodo di classificazione delle entrate e delle spese. Le correzioni fatte si riferiscono all'ammontare del canone d'abbonamento al dazio di consumo governativo ovvero ai residui attivi e passivi o alle contabilità speciali. Tali correzioni riguardano i bilanci dei Comuni qui appresso indicati:

Bergamo. — Tolle lire 3,306 per correzione del canone di abbonamento al dazio di consumo governativo.

Bologna. — Tolle lire 20,000 per una partita di entrata e di spesa a titolo di concorso dell'azienda del dazio di consumo nelle spese generali di amministrazione, e lire 11,185 per fondi di scorta assegnati ai capi di servizio per spese d'ufficio.

Forlì. — Aggiunte lire 187,650 per mutuo da contrarre in estinzione di residui passivi del 1893.

Genova. — Tolle lire 39,879 perchè il canone di abbonamento al dazio di consumo governativo, che è di lire 2,106,436, fu riportato in bilancio nella cifra provvisoria di lire 2,146.315.

Milano. — Tolle lire 140,000 per formare la differenza passiva dei residui.

Palermo. — Tolle lire 13,434 per canone di abbonamento del dazio di consumo governativo attribuito ai Comuni aperti di Capaci, Ficarazzi, Isola delle Femmine, Montelepre, Parco, Torretta e Villabate aggregati al Comune di Palermo, perchè contermini.

Pavia. — Tolle lire 6,030 per una duplicazione di partita nella contabilità speciale del cimitero.

Piacenza. — Tolle lire 8,000 per quota di canone di abbonamento al dazio di consumo governativo attribuita ai Comuni aperti di Mortizza, S. Antonio a Trebbia e S. Lazzaro Alberoni aggregati a quello di Piacenza perchè contermini.

Potenza. — Tolle lire 2,097 per correzione del canone di abbonamento al dazio di consumo governativo.

Reggio di Calabria. — Aggiunte lire 3,137 per correzione del canone di abbonamento al dazio di consumo governativo.

Roma. — Tolle lire 500,000 in entrata ed in uscita in dipendenza al conto fra il bilancio ordinario ed il piano regolatore.

Siena. — Tolle lire 12,000 per quota di canone di abbonamento al dazio di consumo governativo attribuita al Comune aperto di Masse di Siena aggregato a quello di Siena perchè contermini.

Sondrio. — Tolle lire 1,870 per quota di canone di abbonamento al dazio di consumo governativo attribuita ai Comuni consorziati con quello di Sondrio per l'abbonamento al dazio.

Venezia. — Tolle lire 50,677 per quota di canone di abbonamento al dazio di consumo governativo attribuita al Comune aperto di Murano, aggregato a quello di Venezia perchè contermini.

PRINCIPALI TITOLI DELL'ENTRATA E DELLA SPESA.

SOMME ISCRITTE NEI BILANCI DEI COMUNI CHIUSI

e di tutti i Comuni capoluoghi di Provincia, di Circondario o di Distretto

PER L'ANNO 1895.

Comuni capoluoghi di Provincia	N.	69
Id. id. di Circondario o di Distretto	»	215
Id. chiusi non capoluoghi	»	188
		<hr/>
	TOTALE N.	472
		<hr/> <hr/>

Bilanci Comunali. Segue ENTRATE E SPESE DEI COMUNI CAPOLUOGHI DI PROVINCIA, DI CIRCONDARIO O DI DISTRETTO E DEI COMUNI CHIUSI. Anno 1895.

Table with columns: Numero d'ordine, COMUNI per ordine alfabetico di Provincia, ENTRATE (escluse le partite di giro e le contabilità speciali), SPESE (escluse le partite di giro e le contabilità speciali), and NOTIZIE SPECIALI sulla sovrimposta comunale, sui terreni e sui fabbricati. Rows include municipalities like Mondovi, Saluzzo, Savigliano, Ferrara, Firenze, Foggia, Forlì, and Genova.

Bilanci Comunali.

Segue ENTRATE E SPESE DEI COMUNI CAPOLUOGHI DI PROVINCIA,

DI CIRCONDARIO O DI DISTRETTO E DEI COMUNI CHIUSI.

Table with multiple columns: Entrate (Ordinarie, Straordinarie), Spese (Obbligatorie, Facoltative, Straordinarie), and Totale. Includes sub-sections for various provinces like Sassari, Siena, Siracusa, Sondrio, Teramo, and Torino. Columns include Rendite patrimoniali, Proventi diversi, Dazio di consumo, Sovr'imposta sui terreni, etc.

Bilanci Comunali.

Segue ENTRATE E SPESE DEI COMUNI CAPOLUOGHI DI PROVINCIA,

DI CIRCONDARIO O DI DISTRETTO E DEI COMUNI CHIUSI.

Anno 1895.

Numero d'ordine	ENTRATE (escluse le partite di giro e le contabilità speciali)											Straordi- narie
	Effettive											
	Ordinarie											
	Tasse, diritti e sovrimposta											
COMUNI per ordine alfabetico di Provincia	Rendite patrimo- niali	Proventi diversi	Dazio di consumo comunale	Sovrim- posta sui terreni e sui fabbricati	Esercizio e rivendita	Famiglia o fuocatico	Valore locativo	Bestiame agricolo e bestie da tiro, da sella e da soma	Macella- zione	Altre tasse e diritti		
449	Portogruaro	10 013	1 115	21 273	83 052	2 454	..	3 751	..	5 047	1 808	
450	S Donà di Piave	5 544	2 405	12 975	68 347	1 400	3 200	3 765	4 034	
451	Venezia	189 149	127 165	3 467 369	530 527	70 000	21 000	100 000	195 519	99 400
	Verona.											
452	Bardolino	2 226	680	6 178	14 451	2 000	1 050	..	615	320
453	Caprino Veronese	17 230	982	9 500	41 270	1 780	3 140	..	2 130	25
454	Cologna Veneta	8 034	3 766	18 000	80 450	2 400	..	1 400	800	5 720	100	100
455	Isola della Scala	4 055	993	5 189	68 087	1 000	900	..	3 000	375	3 833	155
456	Legnago	121 966	5 676	23 731	69 114	5 000	..	3 000	..	2 200	14 515	4 050
457	San Bonifacio	19 497	2 701	7 575	50 639	1 500	3 000	..	1 680	60
458	Sanguinetto	3 708	1 690	1 371	21 083	412	958	..	1 574	10
459	San Pietro Incarzano	2 068	608	1 958	38 777	600	2 000	742	..
460	Tregnago	1 745	473	5 194	26 185	1 050	1 000	..	660	..
461	Verona	178 589	46 410	1 071 577	368 008	30 500	..	69 000	..	18 600	107 550	523 100
462	Villafranca di Verona	7 989	1 439	12 518	54 595	7 000	3 740	700	2 651	30
	Vicenza.											
463	Arzignano	12 584	1 705	16 167	61 769	6 000	..	2 000	..	904	7 015	3 210
464	Asiago	100 136	..	12 373	11 487	361	905	8 711
465	Barbarano	4 932	220	2 774	22 405	350	800	..	480	..	892	707
466	Bassano	30 694	2 811	52 500	54 664	6 200	15 500	..	1 300	950	10 905	1 927
467	Lonigo	10 764	1 961	28 011	120 925	8 452	..	5 064	..	600	12 891	85
468	Marostica	5 044	1 307	5 092	27 831	1 392	650	..	1 110	565
469	Schio	7 705	2 302	34 000	57 269	7 720	12 500	1 100	8 540	6 580
470	Thiene	17 508	761	16 943	28 370	5 700	6 170	..	1 200	450	7 301	1 146
471	Valdagno	9 820	1 094	21 200	27 442	2 600	..	1 200	..	550	5 060	750
472	Vicenza	82 766	22 741	437 640	206 144	6 300	18 500	11 480	31 100	1 865
	Totale generale	18 013 987	8 600 774	136 103 270	51 257 722	2 940 761	5 586 672	1 170 898	3 374 375	3 696 150	8 999 829	10 881 023

SPRESE (escluse le partite di giro e le contabilità speciali)											PARTITE di giro e contabi- lità speciali	TOTALE generale delle entrate uguale a quello delle spese	NOTIZIE SPECIALI sulla sovrimposta comunale, sui terreni e sui fabbricati		
Effettive													Sovrim- posta nel limite normale del 50 cente- simi	Eccedenza al limite del 50 cente- simi	Numero complessivo dei cen- simi addizionali nel caso di eccedenza al limite normale
Totale	Movi- mento di capitali	Diffe- renza attiva dei residui	Obbligatorie			Facolta- tive	Totale	Movi- mento di capitali	Diffe- renza passiva dei residui						
			Ordinarie	Straordi- narie	Facolta- tive										
128 513	..	708	87 989	15 722	16 989	120 700	8 521	..	29 148	158 369	22 993	60 059	180.6	449	
101 670	..	7 517	71 840	8 729	17 696	98 265	10 922	..	21 061	130 248	21 737	46 610	157.2	450	
4 800 129	331 000	90 691	3 325 391	599 757	964 324	4 889 472	332 348	..	1 611 263	6 833 083	530 527	451	
27 520	..	1 683	21 393	2 942	4 168	28 503	700	..	8 420	37 623	9 575	4 876	75.5	452	
76 057	702	1 027	56 515	8 361	11 334	76 210	1 576	..	13 825	91 611	15 510	25 760	133.0	453	
130 670	..	2 150	90 197	7 585	20 970	118 752	4 068	..	32 420	155 240	30 894	49 556	130.2	454	
87 587	..	5 121	59 843	7 200	21 443	88 486	4 222	..	13 701	106 409	26 890	41 197	126.6	455	
249 252	26 910	23 740	212 600	11 900	31 697	256 197	43 705	..	55 139	355 101	37 214	31 900	92.9	456	
86 652	..	1 669	59 473	10 680	10 668	80 821	7 500	..	12 131	100 452	18 057	32 582	142.2	457	
31 306	22 264	2 285	4 444	28 993	1 335	978	8 835	40 141	6 313	14 770	167.0	458	
46 753	..	618	37 074	3 100	3 465	43 639	3 782	..	6 165	53 536	10 349	28 428	187.3	459	
36 257	..	831	28 364	3 114	4 405	35 883	1 205	..	3 818	40 906	4 852	21 283	269.3	460	
2 413 334	14 200	51 160	1 335 726	466 707	444 543	2 246 976	231 718	..	890 364	3 369 056	222 721	145 287	82.6	461	
90 662	1 219	6 687	67 039	5 570	13 334	85 943	12 606	..	49 568	148 116	21 589	33 006	126.4	462	
111 354	14 036	..	77 866	6 702	13 300	97 868	27 522	..	21 720	147 110	25 360	36 409	121.8	463	
133 973	94 696	21 847	9 810	126 353	7 620	..	16 715	150 688	11 487	464	
33 560	..	1 302	22 675	7 074	2 580	32 329	2 533	..	6 577	41 439	8 362	14 043	134.0	465	
177 451	..	19 101	124 727	23 500	46 325	194 552	2 000	..	45 669	242 221	35 002	19 662	78.1	466	
188 753	122 120	13 641	33 613	169 374	19 379	..	38 956	227 709	49 424	71 501	122.3	467	
45 088	..	3 200	34 811	5 973	5 910	46 694	1 594	..	11 371	59 659	11 022	16 809	126.3	468	
137 716	..	7 272	105 052	14 150	23 392	142 594	2 394	..	30 531	175 519	27 626	29 643	103.7	469	
85 549	66 106	5 340	10 440	81 886	3 336	327	36 424	121 973	19 447	8 923	72.9	470	
69 716	50 451	4 723	9 395	64 569	5 147	..	19 360	89 076	15 870	11 572	86.5	471	
818 536	487 317	48 994	262 505	798 816	16 000	3 720	294 094	1 112 630	137 842	68 302	74.8	472	
250 625 461	35 867 610	6 293 349	187 819 050	29 930 788	36 045 421	253 795 239	34 851 224	4 139 907	65 100 640	357 887 060	33 120 060	18 137 062	..		



RIASSUNTI STATISTICI
DEI BILANCI COMUNALI
PER L'ANNO 1895.

Entrate di tutti i Comuni di ciascuna Provincia

TAVOLA I.

Numero d'ordine	PROVINCIE	EFFETTIVE						MOVIMENTO DI CAPITALI							Differenza attiva dei residui	PARTITE DI GIRO e contabilità speciali	TOTALE generale delle entrate	Numero d'ordine
		Ordinarie						Straordinarie	Totale	Alienazione di beni e diritti patrimoniali	Riscossione di crediti	Creazione di debiti (Mutui passivi)	Totale					
		Rendite patrimoniali	Proventi diversi	Tasse, diritti e sovrimposta			Totale											
			Dazio di consumo comunale	Sovrimposta sui terreni e sui fabbricati	Altre tasse e diritti	Totale												
1	Alessandria	745 053	215 338	2 372 319	4 588 827	1 111 842	8 072 988	9 033 379	425 594	9 458 973	281 395	463 217	357 256	1 101 868	795 024	1 579 274	12 935 139	1
2	Ancona	205 083	137 722	1 633 182	1 175 278	1 474 222	4 282 682	4 625 487	266 983	4 892 470	55 900	12 103	359 574	427 577	62 323	929 875	6 312 245	2
3	Aquila	1 208 587	65 913	870 964	813 706	964 937	2 649 607	3 924 107	418 767	4 342 874	264 171	95 694	1 302 935	1 662 800	223 027	683 709	6 912 410	3
4	Arezzo	214 657	26 522	278 763	1 367 220	453 446	2 099 429	2 340 608	115 600	2 456 208	21 915	5 478	20 500	47 893	101 972	393 675	2 999 748	4
5	Ascoli Piceno . . .	136 696	50 665	456 017	758 492	1 024 728	2 239 237	2 426 598	169 340	2 595 938	134 839	5 851	275 491	416 181	120 626	565 871	3 698 616	5
6	Avellino	1 022 389	97 937	666 710	795 798	522 921	1 985 429	3 105 755	301 228	3 406 983	139 623	182 756	306 807	629 186	157 631	555 266	4 749 066	6
7	Bari	1 430 996	351 159	4 942 741	2 429 680	553 393	7 925 814	9 707 969	322 056	10 030 025	548 791	25 161	496 945	1 070 897	314 768	3 722 983	15 138 673	7
8	Belluno	1 135 511	54 541	136 156	737 578	195 400	1 069 134	2 259 186	133 421	2 392 607	461 390	149 502	104 853	715 745	344 666	239 260	3 692 278	8
9	Benevento	546 218	22 876	509 729	548 356	418 045	1 476 130	2 045 224	163 881	2 209 105	116 638	45 684	573 246	735 568	155 778	343 746	3 444 197	9
10	Bergamo	755 972	139 409	685 929	2 017 710	414 147	3 117 786	4 013 167	92 048	4 105 215	108 144	21 917	223 792	353 853	235 453	725 815	5 420 336	10
11	Bologna	413 969	219 484	2 523 267	2 852 709	2 087 006	7 462 982	8 096 435	147 367	8 243 802	10 714	78 900	65 000	154 614	362 085	2 562 716	11 323 217	11
12	Brescia	1 241 491	252 643	1 369 161	2 170 006	487 925	4 027 092	5 521 226	214 317	5 735 543	202 772	37 962	87 474	328 208	331 750	1 280 267	7 675 768	12
13	Cagliari	774 381	153 433	1 448 581	1 069 005	1 201 211	3 718 797	4 646 611	288 631	4 935 242	316 994	205 449	412 000	934 443	313 751	1 479 987	7 663 423	13
14	Caltanissetta . . .	377 191	146 868	1 047 549	989 325	536 086	2 572 960	3 097 019	139 036	3 236 055	1 166	29 420	121 000	151 586	21 512	692 372	4 101 525	14
15	Campobasso	1 348 170	58 474	476 377	379 459	529 231	1 385 067	2 791 711	303 239	3 094 950	448 921	100 362	954 993	1 504 276	261 702	554 539	5 415 467	15
16	Caserta	1 429 146	128 630	3 094 015	2 430 351	757 333	6 281 699	7 839 475	580 876	8 420 351	182 297	169 964	774 932	1 127 193	342 264	1 505 252	11 395 060	16
17	Catania	1 558 175	185 626	4 096 599	1 001 523	536 703	5 634 825	7 378 626	236 609	7 615 235	317 416	290 547	2 464 443	3 072 406	116 549	1 974 374	12 778 564	17
18	Catanzaro	709 212	63 865	1 026 735	1 105 820	828 423	2 960 978	3 734 055	307 406	4 041 461	208 281	113 031	70 500	391 812	213 158	620 157	5 266 588	18
19	Chieti	872 198	45 104	624 442	530 253	541 363	1 696 058	2 613 360	194 137	2 807 497	208 850	112 889	570 045	891 784	141 858	521 874	4 363 013	19
20	Como	659 889	213 798	677 455	2 259 458	875 122	3 812 035	4 685 722	174 246	4 859 968	53 552	49 758	543 534	646 844	254 519	792 012	6 553 343	20
21	Cosenza	781 786	36 971	628 187	1 003 706	823 330	2 455 223	3 273 980	129 700	3 403 680	95 649	99 544	413 583	608 776	276 548	568 833	4 857 837	21
22	Cremona	246 195	104 768	953 437	1 806 141	350 651	3 110 229	3 461 192	66 968	3 528 160	82 720	255 381	224 600	562 701	281 427	962 587	5 334 875	22
23	Cuneo	884 450	140 853	1 320 468	3 022 275	946 016	5 288 759	6 314 062	404 950	6 719 012	259 250	100 393	1 917 692	2 277 335	463 808	1 226 100	10 686 255	23
24	Ferrara	319 387	63 302	803 159	2 164 066	712 600	3 679 825	4 062 514	20 545	4 083 059	4 381	26 182	118 004	148 567	51 593	945 972	5 229 191	24
25	Firenze	793 018	368 848	5 647 909	5 251 297	2 193 221	13 102 427	14 264 293	500 225	14 764 518	32 664	59 357	413 270	505 291	388 248	3 883 132	19 541 189	25
26	Foggia	1 269 715	157 829	1 289 800	1 923 050	491 595	3 704 445	5 131 989	269 595	5 401 584	82 107	74 790	1 589 313	1 746 210	308 946	1 174 677	8 631 417	26
27	Forlì	273 930	149 760	674 607	1 609 411	910 904	3 194 922	3 618 612	102 375	3 720 987	22 325	11 608	342 790	376 723	142 611	978 348	5 218 669	27
28	Genova	1 563 167	782 194	12 440 725	3 497 753	1 968 288	17 906 766	20 252 127	795 768	21 047 895	358 334	262 178	2 703 015	3 323 527	2 080 716	4 580 731	31 032 869	28
29	Girgenti	230 278	99 299	1 513 937	957 813	400 775	2 872 525	3 202 102	227 470	3 429 572	2 590	28 912	143 611	175 113	86 269	672 311	4 363 265	29
30	Grosseto	259 817	21 406	235 934	944 708	257 158	1 437 800	1 719 023	81 904	1 800 927	19 574	5 714	982 500	1 007 788	107 747	275 715	3 192 177	30
31	Lecce	584 447	200 943	1 725 348	1 967 076	936 040	4 628 464	5 413 854	302 389	5 716 243	56 370	22 416	140 795	219 581	406 052	1 298 918	7 640 794	31
32	Livorno	226 637	208 660	2 386 998	791 363	334 090	3 512 451	3 947 748	41 249	3 988 997	»	5 180	480 000	485 180	11 019	1 344 423	5 829 619	32
33	Lucca	123 504	91 794	905 368	1 200 616	716 357	2 822 341	3 037 639	289 271	3 326 910	38 130	71 989	541 836	651 955	203 913	555 257	4 738 035	33
34	Macerata	181 980	89 420	337 557	1 008 710	1 325 416	2 671 683	2 943 083	234 081	3 177 164	81 914	13 936	233 592	329 442	111 135	630 888	4 248 629	34
35	Mantova	234 591	111 735	829 499	1 951 513	502 168	3 283 180	3 629 506	84 936	3 714 442	12 871	9 953	362 436	385 260	115 950	698 999	4 914 651	35
36	Massa e Carrara . .	123 124	44 210	576 989	584 996	654 801	1 816 786	1 984 120	205 297	2 189 417	11 777	51 419	124 077	187 273	130 017	258 314	2 765 021	36
37	Messina	827 104	112 536	2 799 250	809 757	649 900	4 258 907	5 198 547	333 092	5 531 639	209 845	26 579	95 000	331 424	173 555	1 652 224	7 688 842	37
38	Milano	1 657 828	1 396 493	8 490 816	8 393 673	2 607 367	19 491 856	22 546 177	281 875	22 828 052	349 789	123 961	4 087 833	4 561 583	374 579	5 817 366	33 581 580	38
39	Modena	299 405	97 088	715 313	1 135 340	702 835	2 553 488	2 949 981	198 782	3 148 763	45 344	53 685	252 795	351 824	114 627	874 434	4 489 648	39
40	Napoli	631 157	643 259	17 749 878	5 443 308	2 879 975	26 073 161	27 347 577	531 556	27 879 133	36 501	19 869	7 296 300	7 352 670	236 390	4 876 530	40 344 723	40

per l'anno 1895, distinte per categorie.

Entrate di tutti i Comuni di ciascuna Provincia

per l'anno 1895, distinte per categorie.

Segue TAVOLA I.

Numero d'ordine	PROVINCIE	EFFETTIVE							Straordinarie	Totale	MOVIMENTO DI CAPITALI				DIFFERENZA attiva dei residui	PARTITE DI GIRO e contabilità speciali	TOTALE generale delle entrate	Numero d'ordine
		Ordinarie									Totale	Allocazione di beni e diritti patrimoniali	Riscossione di crediti	Creazione di debiti (Mutui passivi)				
		Rendite patrimoniali	Proventi diversi	Tasse, diritti e sovrimposta				Totale										
				Dazio di consumo comunale	Sovrimposta sui terreni e sui fabbricati	Altre tasse e diritti	Totale											
41	Novara	2 116 214	185 073	1 465 859	2 337 342	1 304 940	5 108 141	7 409 428	316 590	7 726 018	497 059	64 752	493 883	1 055 694	971 635	1 513 650	11 266 997	41
42	Padova	567 557	136 371	1 331 118	3 130 969	367 506	4 829 593	5 533 521	59 860	5 593 381	2 057	22 907	119 500	144 464	212 516	1 455 327	7 405 688	42
43	Palermo	928 652	290 386	8 684 470	1 990 170	1 230 847	11 905 487	13 124 525	271 469	13 395 994	29 038	42 940	788 282	860 260	158 117	3 146 117	17 560 488	43
44	Parma	127 009	119 045	1 004 050	1 659 084	360 077	3 023 211	3 269 265	197 984	3 467 249	15 363	220 399	128 150	363 912	179 445	866 463	4 877 069	44
45	Pavia	364 357	174 816	1 208 115	3 017 347	564 976	4 700 438	5 329 611	195 707	5 525 318	10 256	93 417	172 568	276 241	293 825	916 433	7 011 817	45
46	Perugia	804 883	159 846	1 877 869	2 501 657	2 461 504	6 841 030	7 805 759	698 199	8 503 958	251 016	126 593	624 043	1 001 652	292 630	1 467 519	11 265 759	46
47	Pesaro e Urbino	132 325	90 853	574 713	1 028 018	1 134 419	2 737 150	2 960 328	225 663	3 185 991	42 206	26 588	406 386	475 180	106 741	867 228	4 635 140	47
48	Piacenza	99 019	59 848	816 757	1 337 013	361 468	2 515 238	2 674 105	290 226	2 964 331	103 810	82 844	422 416	609 070	98 803	715 807	4 388 011	48
49	Pisa	476 747	145 591	1 064 001	1 825 363	850 401	3 739 765	4 362 103	72 122	4 434 225	37 523	7 318	586 329	631 170	86 745	685 113	5 837 253	49
50	Porto Maurizio .	202 981	50 739	1 105 933	654 421	277 172	2 037 526	2 291 246	108 565	2 399 811	58 670	26 701	169 000	254 371	131 649	359 474	3 145 305	50
51	Potenza	1 414 357	88 609	725 644	821 547	892 704	2 439 895	3 942 861	282 762	4 225 623	221 554	37 942	101 800	361 296	328 767	1 411 068	6 326 754	51
52	Ravenna	403 314	91 863	643 872	1 909 915	661 620	3 215 407	3 710 584	42 673	3 753 257	92 243	2 740	448 029	543 012	117 864	636 243	5 050 376	52
53	Reggio di Calabr.	521 104	49 102	1 330 840	851 132	410 154	2 592 126	3 162 332	256 991	3 419 323	101 756	184 232	510 556	796 544	227 727	660 588	5 104 182	53
54	Reggio nell'Emil.	321 336	96 966	487 066	1 162 135	461 815	2 111 016	2 529 318	269 673	2 798 991	12 029	16 540	281 857	310 426	60 260	552 925	3 722 602	54
55	Roma	3 103 974	993 661	16 574 143	7 401 829	5 403 660	29 379 632	33 477 267	5 933 656	39 410 923	333 495	590 982	1 386 291	2 310 768	634 939	3 690 813	46 047 443	55
56	Rovigo	98 803	79 335	204 438	2 009 060	223 653	2 437 151	2 615 289	61 519	2 676 808	5 550	3 847	238 552	247 949	107 595	417 465	3 449 817	56
57	Salerno	1 183 277	80 477	1 771 601	991 923	787 370	3 550 894	4 814 648	349 780	5 164 428	276 404	145 837	627 140	1 049 381	335 376	849 465	7 398 650	57
58	Sassari	525 997	76 300	997 504	870 391	700 196	2 568 091	3 170 388	117 278	3 287 666	219 032	211 386	74 500	504 918	133 910	856 669	4 783 163	58
59	Siena	184 375	36 899	678 146	1 239 313	473 054	2 390 513	2 611 787	120 101	2 731 888	58 878	24 501	297 500	380 879	214 264	588 759	3 915 790	59
60	Siracusa	261 137	198 559	1 266 622	926 523	436 147	2 629 292	3 088 988	144 663	3 233 651	12 726	45 432	498 940	557 098	142 221	671 936	4 604 906	60
61	Sondrio	262 364	23 281	41 903	658 143	165 321	865 367	1 151 012	104 417	1 255 429	271 131	31 520	83 915	386 566	212 367	193 729	2 048 091	61
62	Teramo	310 090	37 113	314 091	533 614	542 296	1 390 001	1 737 204	340 275	2 077 479	50 259	110 968	340 217	501 444	117 923	386 795	3 083 641	62
63	Torino	2 788 332	840 324	7 863 702	3 930 961	1 662 137	13 456 800	17 085 456	494 705	17 580 161	378 009	434 229	2 194 248	3 006 486	842 567	6 293 107	27 722 321	63
64	Trapani	270 413	136 578	1 716 375	510 166	840 149	3 066 690	3 473 681	114 038	3 587 719	12 021	14 462	492 487	518 970	23 605	650 629	4 780 923	64
65	Treviso	274 199	65 787	598 241	2 212 145	267 761	3 078 147	3 418 133	73 014	3 491 147	47 499	43 311	39 500	130 310	146 611	680 848	4 448 916	65
66	Udine	866 478	99 396	832 227	2 107 874	613 210	3 553 311	4 519 185	265 573	4 784 758	346 085	281 556	618 730	1 246 371	438 788	1 216 123	7 686 040	66
67	Venezia	307 513	175 645	3 771 035	2 065 641	560 060	6 396 736	6 879 894	125 652	7 005 546	6 620	1 533	332 717	340 870	156 719	1 982 674	9 485 809	67
68	Verona	640 365	117 662	1 343 312	2 768 884	582 281	4 694 477	5 452 504	577 627	6 030 131	57 227	29 823	95 632	182 682	240 558	1 424 543	7 877 914	68
69	Vicenza	1 039 595	128 774	814 367	2 034 139	404 550	3 253 056	4 421 425	164 701	4 586 126	65 140	20 122	53 178	138 440	200 229	876 730	5 801 525	69
	Regno	48 893 271	12 380 274	152 069 884	129 983 845	60 878 419	342 932 148	404 205 693	22 372 293	426 577 986	9 500 560	6 464 113	45 174 708	61 139 381	18 149 962	91 033 023	596 900 352	

Riassunto per Compartimenti delle entrate di tutti i Comuni per l'anno 1895, distinte per categorie.

TAVOLA II.

Numero d'ordine	COMPARTIMENTI	EFFETTIVE							Straordinarie	Totale	MOVIMENTO DI CAPITALI				DIFFERENZA attiva dei residui	PARTITE DI GIRO e contabilità speciali	TOTALE generale delle entrate	Numero d'ordine
		Ordinarie						Totale			Alienazione di beni e diritti patrimoniali	Riscossione di crediti	Creazione di debiti (Mutui passivi)	Totale				
		Rendite patrimoniali	Proventi diversi	Tasse, diritti e sovrimposta			Totale											
				Dazio di consumo comunale	Sovrimposta sui terreni e sui fabbricati	Altre tasse e diritti												
1	Piemonte . . .	6 534 049	1 381 588	13 022 348	13 879 405	5 024 935	31 926 688	39 842 325	1 641 839	41 484 164	1 415 713	1 062 591	4 963 079	7 441 383	3 073 034	10 612 131	62 610 712	1
2	Liguria . . .	1 766 148	832 933	13 546 658	4 152 174	2 245 460	19 944 292	22 543 373	904 333	23 447 706	417 004	288 879	2 872 015	3 577 898	2 212 365	4 940 205	34 178 174	2
3	Lombardia . . .	5 422 687	2 416 943	14 256 315	22 273 991	5 967 677	42 497 983	50 337 613	1 214 514	51 552 127	1 091 235	623 869	5 786 152	7 501 256	2 099 870	11 387 208	72 540 461	3
4	Veneto . . .	4 930 021	857 511	9 030 894	17 066 290	3 214 421	29 311 605	35 099 137	1 461 367	36 560 504	991 568	552 601	1 602 662	3 146 831	1 847 682	8 292 970	49 847 987	4
5	Emilia . . .	2 257 369	897 356	7 668 091	13 829 673	6 258 325	27 756 089	30 910 814	1 269 625	32 180 439	306 209	492 898	2 059 041	2 858 148	1 127 288	8 132 908	44 298 783	5
6	Toscana . . .	2 401 879	943 930	11 774 108	13 214 876	5 932 528	30 921 512	34 267 321	1 425 769	35 693 090	220 461	230 956	3 446 012	3 897 429	1 243 925	7 984 388	48 818 332	6
7	Marche . . .	656 084	368 660	3 001 469	3 970 498	4 958 785	11 930 752	12 955 496	896 067	13 851 563	314 859	58 478	1 275 043	1 648 380	400 825	2 993 862	18 894 630	7
8	Umbria . . .	804 883	159 846	1 877 869	2 501 657	2 461 504	6 841 030	7 805 759	698 199	8 503 958	251 016	126 593	624 043	1 001 652	292 630	1 467 519	11 265 759	8
9	Lazio . . .	3 103 974	993 661	16 574 143	7 401 829	5 403 660	29 379 632	33 477 267	5 933 656	39 410 923	333 495	590 982	1 386 291	2 310 768	634 939	3 690 813	46 047 443	9
10	Abruzzi e Molise	3 739 045	206 604	2 285 874	2 257 032	2 577 827	7 120 733	11 066 382	1 256 418	12 322 800	972 201	419 913	3 168 190	4 560 304	744 510	2 146 917	19 774 531	10
11	Campania . . .	4 812 187	973 179	23 791 933	10 209 736	5 365 644	39 367 313	45 152 679	1 927 321	47 080 000	751 463	564 110	9 578 425	10 893 998	1 227 439	8 130 259	67 331 696	11
12	Puglie . . .	3 285 158	709 931	7 957 889	6 319 806	1 981 028	16 258 723	20 253 812	894 040	21 147 852	687 268	122 367	2 227 053	3 036 688	1 029 766	6 196 578	31 410 884	12
13	Basilicata . . .	1 414 357	88 609	725 644	821 547	892 704	2 439 895	3 942 861	282 762	4 225 623	221 554	37 942	101 800	361 296	328 767	1 411 068	6 326 754	13
14	Calabria . . .	2 012 102	149 938	2 985 762	2 960 658	2 061 907	8 008 327	10 170 367	694 097	10 864 464	405 686	396 807	994 639	1 797 132	717 433	1 849 578	15 228 607	14
15	Sicilia . . .	4 452 950	1 169 852	21 124 802	7 185 277	4 630 607	32 940 686	38 563 488	1 466 377	40 029 865	584 802	478 292	4 603 763	5 666 857	721 828	9 459 963	55 878 513	15
16	Sardegna . . .	1 300 378	229 733	2 446 085	1 939 396	1 901 407	6 286 888	7 816 999	405 909	8 222 908	536 026	416 835	486 500	1 439 361	447 661	2 336 656	12 446 586	16
	Regno . . .	48 893 271	12 380 274	152 069 884	129 983 845	60 878 419	342 932 148	404 205 693	22 372 293	426 577 986	9 500 560	6 464 113	45 174 708	61 139 381	18 149 962	91 033 023	596 900 352	

TAVOLA III.

Numero d'ordine	COMUNI	EFFETTIVE							Straordinarie	Totale	MOVIMENTO DI CAPITALI				Differenza attiva dei residui	PARTITE DI GIRO e contabilità speciali	TOTALE generale delle entrate	Numero d'ordine
		Ordinarie						Totale			Alienazione di beni e diritti patrimoniali	Riscossione di crediti	Creazione di debiti (Mutui passivi)	Totale				
		Rendite patrimoniali	Proventi diversi	Tasse, diritti e sovrimposta			Totale											
				Dazio di consumo comunale	Sovrimposta sui terreni e sui fabbricati	Altre tasse e diritti												
1	Alessandria . . .	106 598	78 037	770 000	195 516	121 517	1 087 033	1 271 668	22 149	1 293 817	35 000	351 583	...	386 583	299 169	429 230	2 408 799	1
2	Ancona	20 220	42 114	1 140 501	223 909	245 449	1 609 859	1 672 193	43 524	1 715 717	31 409	...	300 000	331 409	...	374 172	2 421 298	2
3	Aquila	13 367	8 616	365 000	41 951	58 200	465 151	487 134	36 365	523 499	133 277	656 776	3
4	Arezzo	38 965	4 168	159 436	354 000	90 780	604 216	647 349	3 074	650 423	22 967	124 637	798 027	4
5	Ascoli Piceno . .	33 796	17 927	185 118	99 000	95 085	379 203	430 926	12 377	443 308	22 092	1 800	93 483	117 375	16 037	185 879	762 594	5
6	Avellino	15 033	7 048	321 000	70 099	55 870	446 969	469 050	4 289	473 339	1 000	1 000	...	117 183	591 522	6
7	Bari	459 186	66 955	1 637 855	373 586	129 200	2 140 641	2 666 782	18 900	2 685 682	25 000	3 123	...	28 123	...	569 797	3 283 602	7
8	Belluno	18 947	10 306	50 150	127 614	39 200	216 964	246 217	2 442	248 659	300	100	20 000	20 400	...	46 576	315 635	8
9	Benevento	23 527	1 237	369 110	66 072	12 400	447 582	472 346	6 500	478 846	140 565	619 411	9
10	Bergamo	105 542	51 683	484 000	315 000	121 020	920 020	1 077 245	5 700	1 082 945	300 964	1 383 909	10
11	Bologna	213 691	155 091	2 225 500	821 036	696 300	3 742 836	4 111 618	19 110	4 130 728	215 217	1 890 320	6 236 265	11
12	Brescia	184 780	147 911	1 025 000	226 881	120 410	1 372 291	1 704 982	16 560	1 721 542	34 101	34 101	22 159	678 060	2 455 862	12
13	Cagliari	127 085	102 363	723 799	66 415	191 530	981 744	1 211 192	30 550	1 241 742	3 000	1 196	...	4 196	15 211	533 860	1 795 009	13
14	Caltanissetta . .	121 774	51 791	484 005	214 806	109 632	808 443	982 008	7 217	989 225	248 054	1 237 279	14
15	Campobasso . . .	20 188	6 153	245 000	35 762	34 000	314 762	341 103	21 150	362 253	207 500	207 500	...	120 080	689 833	15
16	Caserta	33 660	4 951	389 867	105 816	29 400	525 083	563 694	689	564 383	...	350	...	350	35 084	113 235	713 052	16
17	Catania	285 429	65 416	2 640 000	128 753	65 700	2 834 453	3 185 298	18 000	3 203 298	251 766	201 122	2 028 897	2 481 785	...	1 183 038	6 868 121	17
18	Catanzaro	62 203	17 061	423 000	76 675	62 200	561 875	641 139	7 300	648 439	38 300	2 223	...	40 523	26 343	120 382	835 687	18
19	Chieti	38 009	10 201	272 120	46 172	71 829	390 121	438 331	9 801	448 132	2 500	244	190 798	193 542	5 152	112 152	758 978	19
20	Como	29 569	129 489	390 000	152 000	160 220	702 220	861 278	8 800	870 078	400 000	400 000	...	219 748	1 489 826	20
21	Cosenza	66 871	1 793	216 754	78 000	57 001	351 755	420 419	1 800	422 219	14 635	14 635	29 375	65 288	531 517	21
22	Cremona	50 865	48 882	660 000	89 965	111 591	861 556	961 303	16 933	978 236	...	251 334	...	251 334	57 500	510 204	1 797 274	22
23	Cuneo	91 356	14 757	339 000	103 819	92 070	534 889	641 002	16 200	657 202	61 400	7 600	...	69 000	35 217	172 507	933 926	23
24	Ferrara	110 925	26 704	628 000	684 000	201 945	1 513 945	1 651 574	4 650	1 656 224	100	...	29 473	29 573	3 643	601 301	2 290 741	24
25	Firenze	481 370	247 570	4 931 515	2 482 273	866 779	8 280 567	9 009 507	308 400	9 317 907	1 000	1 000	150 868	2 962 971	12 432 746	25
26	Foggia	34 652	61 606	571 898	330 773	115 500	1 018 171	1 114 429	24 875	1 139 304	328 000	328 000	...	272 047	1 739 351	26
27	Forlì	86 977	87 812	227 000	280 959	168 600	676 559	851 348	4 900	856 248	3 793	1 300	187 650	192 743	...	282 699	1 331 690	27
28	Genova	571 252	482 672	7 842 314	1 936 233	693 033	10 471 580	11 525 504	113 040	11 638 544	3 800	10 000	1 500 000	1 513 800	1 390 002	3 259 702	17 802 048	28
29	Girgenti	53 831	7 845	452 000	84 588	21 090	557 678	624 354	58 590	682 944	120	...	25 000	25 120	...	167 861	875 925	29
30	Grosseto	49 883	2 322	98 003	94 900	26 900	219 803	272 008	1 840	273 848	...	1 550	782 500	784 050	...	52 676	1 110 574	30
31	Lecce	26 172	13 509	275 197	100 598	40 510	416 305	455 986	5 359	461 345	55 000	55 000	937	185 403	702 685	31
32	Livorno	202 398	195 414	2 200 000	708 000	283 250	3 191 250	3 589 062	28 550	3 617 612	445 000	445 000	...	1 281 070	5 343 682	32
33	Lucca	26 273	51 945	597 500	293 360	231 800	1 122 660	1 200 878	6 000	1 206 878	172 000	172 000	26 576	293 459	1 698 913	33
34	Macerata	57 984	27 847	115 110	127 153	128 693	370 956	456 787	2 462	459 249	8 034	8 034	7 141	145 202	619 626	34
35	Mantova	46 142	31 238	655 493	169 754	109 250	934 497	1 011 877	14 600	1 026 477	500	...	160 000	160 500	14 867	280 178	1 482 022	35
36	Massa	16 267	6 094	135 300	89 991	80 298	305 589	327 950	58 179	386 129	138	37 182	50 000	87 320	...	42 830	516 279	36
37	Messina	137 615	40 600	2 323 500	60 393	143 877	2 527 770	2 705 985	107 856	2 813 841	170 000	5 031	50 000	225 031	...	1 168 371	4 207 243	37
38	Milano	1 435 820	1 155 753	7 566 475	4 486 129	1 983 045	14 035 649	16 627 222	140 365	16 767 587	300 000	26 300	3 399 143	3 725 443	...	4 815 006	25 308 036	38
39	Modena	176 925	44 303	548 622	212 020	190 835	951 477	1 172 705	13 740	1 186 445	4 900	15 454	90 802	111 156	25 000	555 399	1 878 000	39
40	Napoli	298 015	476 368	12 900 000	3 926 845	2 492 654	19 319 499	20 093 882	226 651	20 320 533	10 000	...	1 800 000	1 810 000	...	3 559 375	25 689 908	40

Entrate di ciascun Comune capoluogo di Provincia

Segue TAVOLA III.

Numero d'ordine	COMUNI	EFFETTIVE						
		Ordinarie						Totale
		Rendite patrimoniali	Proventi diversi	Tasse, diritti e sovrimposta				
Dazio di consumo comunale	Sovrimposta sui terreni e sui fabbricati			Altre tasse e diritti	Totale			
41	Novara	52 556	22 521	515 000	115 000	84 760	714 760	789 837
42	Padova	232 946	80 442	1 084 875	616 198	167 230	1 868 303	2 181 691
43	Palermo	505 460	201 864	7 177 000	823 428	372 397	8 372 825	9 080 149
44	Parma	62 319	76 679	865 000	120 002	119 527	1 104 529	1 243 527
45	Pavia	42 749	36 566	534 274	152 760	72 815	759 849	839 154
46	Perugia	47 392	29 162	329 688	277 381	220 537	827 606	904 160
47	Pesaro	43 162	21 014	256 495	108 705	77 500	442 701	506 877
48	Piacenza	51 267	32 338	711 000	63 890	84 911	859 801	943 406
49	Pisa	202 028	80 753	892 000	570 616	306 350	1 768 966	2 051 747
50	Porto Maurizio	20 409	2 522	177 102	32 999	24 880	234 981	257 912
51	Potenza	57 255	2 372	270 000	62 219	45 593	377 812	437 439
52	Ravenna	197 237	24 213	310 000	516 069	197 800	1 023 869	1 245 319
53	Reggio di Calab.	25 426	15 454	730 490	77 120	63 552	871 162	912 042
54	Reggio nell'Emil.	119 665	34 968	405 055	344 885	131 945	881 885	1 036 518
55	Roma	881 002	808 910	14 000 000	4 801 165	2 797 442	21 598 607	23 288 519
56	Rovigo	20 711	11 419	91 819	128 124	22 687	242 630	274 760
57	Salerno	18 823	12 027	470 718	63 189	67 900	601 807	632 657
58	Sassari	77 191	30 781	557 790	166 507	123 325	847 622	955 594
59	Siena	36 622	16 948	560 000	76 894	91 600	728 494	782 064
60	Siracusa	14 682	13 437	326 753	81 580	34 829	443 162	471 281
61	Sondrio	14 404	3 748	19 370	53 635	32 665	105 670	123 822
62	Teramo	18 706	2 510	132 066	92 376	56 860	281 302	302 518
63	Torino	953 710	606 879	6 919 500	1 657 000	734 400	9 310 900	10 871 489
64	Trapani	135 580	49 731	624 690	57 540	137 050	819 280	1 004 591
65	Treviso	30 300	14 769	261 384	164 000	68 432	493 816	538 885
66	Udine	94 243	17 238	343 000	214 033	105 350	662 383	773 864
67	Venezia	189 149	127 165	3 467 369	530 527	386 519	4 384 415	4 700 729
68	Verona	178 589	46 410	1 071 577	368 008	225 650	1 665 235	1 890 234
69	Vicenza	82 766	22 741	437 640	206 144	67 380	711 164	816 671
	Totale	10 384 511	6 449 123	101 125 797	32 622 811	17 470 549	151 219 157	168 052 791

per l'anno 1895, distinte per categorie.

Numero d'ordine	Straordinarie	Totale	MOVIMENTO DI CAPITALI				DIFFERENZA attiva dei residui	PARTITE DI GIRO e contabilità speciali	TOTALE generale delle entrate	Numero d'ordine
			Alienazione di beni e diritti patrimoniali	Riscossione di crediti	Creazione di debiti (Mutui passivi)	Totale				
	19 400	809 237	159 813	229 568	1 198 618	41
	16 280	2 197 971	64 455	869 102	3 131 528	42
	184 000	9 264 149	15 000	...	600 000	615 000	...	2 557 485	12 436 634	43
	6 224	1 249 751	...	218 749	70 000	288 749	80 000	550 000	2 168 500	44
	68 060	907 214	...	60 000	...	60 000	...	304 814	1 272 028	45
	51 473	955 633	40 000	444	...	40 444	131	260 746	1 256 954	46
	22 589	529 466	26 308	...	310 000	336 308	...	154 164	1 019 938	47
	15 359	958 765	95 000	...	300 000	395 000	28 051	449 148	1 830 964	48
	6 020	2 057 767	2 340	...	200 000	202 340	...	378 437	2 638 544	49
	800	258 712	9 000	12 833	...	21 833	5 280	34 328	320 153	50
	1 400	438 839	500	500	...	203 299	642 638	51
	10 099	1 255 418	32 700	...	34 000	66 700	44 561	204 216	1 570 895	52
	33 925	945 967	100	8 492	...	8 592	...	200 847	1 155 406	53
	4 475	1 040 993	...	5 488	50 000	55 488	10 851	265 947	1 373 279	54
	5 161 999	28 450 518	...	24 350	253 157	277 507	152 792	1 620 096	30 500 913	55
	11 446	286 206	5 000	...	160 204	165 204	...	87 939	539 349	56
	16 710	649 367	...	2 628	...	2 628	13 306	187 343	852 644	57
	7 200	962 794	...	18 536	...	18 536	...	249 125	1 230 455	58
	41 037	823 101	55 650	...	200 000	255 650	85 667	301 396	1 465 814	59
	5 921	477 202	...	17 807	25 940	43 747	...	160 950	681 899	60
	1 710	125 532	2 200	...	43 000	45 200	4 401	28 087	203 220	61
	19 961	322 479	1 750	180	...	1 930	...	97 182	421 591	62
	113 100	10 984 589	1 000	...	2 000 000	2 001 000	5 560	4 796 482	17 787 631	63
	16 543	1 021 134	202 534	1 223 668	64
	4 981	543 866	217 734	761 600	65
	900	774 764	600	926	200 000	201 526	17 249	481 461	1 475 000	66
	99 400	4 800 129	1 000	...	330 000	331 000	90 691	1 611 263	6 833 083	67
	523 100	2 413 334	13 800	400	...	14 200	51 160	890 364	3 369 058	68
	1 865	818 536	294 094	1 112 630	69
	7 915 464	175 968 255	1 324 836	1 288 325	17 091 547	19 704 708	3 212 433	46 202 909	245 088 305	

RIASSUNTO PER COMPARTIMENTI DELLE ENTRATE DEI SOLI COMUNI

TAVOLA IV.

Numero d'ordine	COMPARTIMENTI (Soli Comuni capoluoghi di Provincia)	EFFETTIVE						
		Ordinarie						Totale
		Rendite patrimoniali	Proventi diversi	Tasse, diritti e sovrimposta				
				Dazio di consumo comunale	Sovrimposta sui terreni e sui fabbricati	Altre tasse e diritti		
1	Piemonte.	1 204 220	722 194	8 543 500	2 071 335	1 032 747	11 647 582	13 573 996
2	Liguria.	591 661	485 194	8 019 416	1 969 232	717 913	10 706 561	11 783 416
3	Lombardia.	1 909 871	1 605 260	11 334 612	5 646 124	2 711 016	19 691 752	23 206 883
4	Veneto.	847 651	330 490	6 807 814	2 351 648	1 082 448	10 244 910	11 423 051
5	Emilia	1 019 006	482 108	5 920 177	3 042 861	1 791 863	10 754 901	12 256 015
6	Toscana	1 053 806	605 214	9 573 754	4 670 034	1 977 757	16 221 545	17 880 565
7	Marche.	155 162	108 902	1 697 224	558 768	546 727	2 802 719	3 066 783
8	Umbria.	47 392	29 162	329 688	277 381	220 537	827 606	904 160
9	Lazio.	881 002	808 910	14 000 000	4 801 165	2 797 442	21 598 607	23 288 519
10	Abruzzi e Molise.	90 270	27 480	1 014 186	216 261	220 889	1 451 336	1 569 086
11	Campania	389 058	501 631	14 450 695	4 232 021	2 658 224	21 340 940	22 231 629
12	Puglie	520 010	142 070	2 484 950	804 957	285 210	3 575 117	4 237 197
13	Basilicata	57 255	2 372	270 000	62 219	45 593	377 812	437 439
14	Calabrie	154 500	34 308	1 370 244	231 795	182 753	1 784 792	1 973 600
15	Sicilia	1 259 371	430 684	14 027 948	1 451 088	884 575	16 363 611	18 053 666
16	Sardegna.	204 276	133 144	1 281 589	232 922	314 855	1 829 366	2 166 736
	Totale . . .	10 384 511	6 449 123	101 125 797	32 622 811	17 470 549	151 219 157	168 052 791

capoluoghi di Provincia per l'anno 1895, distinte per categorie.

Numero d'ordine	Straordinarie	Totale	MOVIMENTO DI CAPITALI				DIFFERENZA attiva dei residui	PARTITE DI GIRO e contabilità speciali	TOTALE generale delle entrate	Numero d'ordine
			Alienazione di beni e diritti patrimoniali	Riscossione di crediti	Creazione di debiti (Mutui passivi)	Totale				
1	170 849	13 744 845	97 400	359 183	2 000 000	2 456 583	499 759	5 627 787	22 328 974	1
2	113 840	11 897 256	12 800	22 833	1 500 000	1 535 633	1 395 282	3 294 030	18 122 201	2
3	272 728	23 479 611	336 801	337 634	4 002 143	4 676 578	98 927	7 137 061	35 392 177	3
4	660 414	12 083 465	20 700	1 426	710 204	732 330	223 555	4 498 533	17 537 883	4
5	78 557	12 334 572	136 493	240 991	761 925	1 139 409	407 323	4 799 030	18 680 334	5
6	453 100	18 333 665	59 128	38 732	1 849 500	1 947 360	286 078	5 437 476	26 004 579	6
7	80 952	3 147 735	87 843	1 800	703 483	793 126	23 178	859 417	4 823 456	7
8	51 473	955 633	40 000	444	...	40 444	131	260 746	1 256 954	8
9	5 161 999	28 450 518	...	24 350	253 157	277 507	152 792	1 620 096	30 500 913	9
10	87 277	1 656 363	4 250	424	398 298	402 972	5 152	462 691	2 527 178	10
11	254 839	22 486 468	11 000	2 978	1 800 000	1 813 978	48 390	4 117 701	28 466 537	11
12	49 134	4 286 331	25 000	3 123	383 000	411 123	937	1 027 247	5 725 638	12
13	1 400	438 839	500	500	..	203 299	642 638	13
14	43 025	2 016 625	53 035	10 715	...	63 750	55 718	386 517	2 522 610	14
15	398 127	18 451 793	436 886	223 960	2 729 837	3 390 683	...	5 688 293	27 530 769	15
16	37 750	2 204 536	3 000	19 732	...	22 732	15 211	782 985	3 025 464	16
	7 915 464	175 968 255	1 324 836	1 288 325	17 091 547	19 704 708	3 212 433	46 202 909	245 088 305	

Dazio di consumo governativo e comunale di tutti i Comuni di ciascuna Provincia per l'anno 1895.

Numero d'ordine	PROVINCIE	NUMERO dei Comuni al 1° gennaio 1895	DAZIO DI CONSUMO GOVERNATIVO AL LORDO DELLE SPESE DI RISCOSSIONE A CARICO DELLO STATO									DAZIO DI CONSUMO COMUNALE AL LORDO DELLE SPESE A CARICO DEI COMUNI						DAZIO di consumo governativo e comunale comprese le spese di riscossione a carico dello Stato e dei Comuni		SPESE DI RISCOSSIONE		DAZIO DI CONSUMO AL NETTO DELLE SPESE DI RISCOSSIONE			Numero d'ordine
			Distinto per				Distinto secondo il modo di riscossione					Comuni chiusi		Comuni aperti				TOTALE	A carico dello Stato (Accertamento dell'esercizio 1894-95)	A carico dei Comuni	Governo-	Comunale	TOTALE		
			Comuni chiusi		Comuni aperti		Per abbonamento		Per appalto		In riscossione diretta (Esercizio 1894-95)		Numero dei Comuni con dazio	Ammontare	Numero dei Comuni con dazio	Ammontare	TOTALE								
			Numero dei Comuni	Ammontare	Numero dei Comuni	Ammontare	Numero dei Comuni abbonati	Ammontare dei canoni pattuiti	Numero dei Comuni appaltati	Ammontare dei canoni appaltati	Numero dei Comuni	Dazio accertato comprese le spese di riscossione													
1	Alessandria	343	7	705 621	336	334 939	213	938 056	130	102 504	1 040 560	7	2 066 008	325	306 311	2 372 319	3 412 879	..	299 334	1 040 560	2 072 985	3 113 545	1
2	Ancona	51	3	323 708	48	192 750	51	516 458	516 458	3	1 359 862	48	273 320	1 633 182	2 149 640	..	297 062	516 458	1 336 120	1 852 578	2
3	Aquila	127	2	107 061	125	162 165	105	248 876	22	20 850	259 226	2	510 724	115	360 240	870 964	1 140 190	..	80 657	269 226	790 307	1 059 533	3
4	Arezzo	40	1	84 476	39	133 690	40	218 166	218 166	1	159 436	39	119 327	278 763	496 929	..	69 438	218 166	209 325	427 491	4
5	Ascoli Piceno	70	2	121 223	68	104 340	70	225 563	225 563	2	285 168	68	170 849	456 017	681 580	..	3 600	225 563	452 417	677 980	5
6	Avellino	128	2	87 900	126	243 760	102	285 860	26	45 800	331 660	2	354 855	106	311 855	666 710	998 370	..	58 051	331 660	608 659	940 319	6
7	Bari	53	25	1 432 419	28	187 850	40	1 540 269	13	80 000	1 620 269	25	4 719 161	27	223 580	4 942 741	6 563 010	..	469 729	1 620 269	4 473 012	6 093 281	7
8	Belluno	66	66	136 265	57	111 565	9	24 700	136 265	60	136 156	136 156	272 421	..	1 370	136 265	134 786	271 051	8
9	Benevento	73	1	81 258	72	137 100	45	166 858	28	51 500	218 358	1	369 110	61	140 619	509 729	728 087	..	58 653	218 358	451 076	669 434	9
10	Bergamo	306	1	199 694	305	259 180	273	423 824	33	15 050	438 874	1	484 000	273	201 929	685 929	1 124 803	..	122 913	438 874	563 016	1 001 890	10
11	Bologna	61	2	1 167 723	59	231 320	61	1 399 043	1 399 043	2	2 362 500	58	160 767	2 523 267	3 922 310	..	427 095	1 399 043	2 096 172	3 495 215	11
12	Brescia	280	1	427 960	279	376 135	267	779 895	13	24 200	804 095	1	1 025 000	271	344 161	1 369 161	2 173 256	..	156 185	804 095	1 212 976	2 017 071	12
13	Cagliari	257	5	386 728	252	304 996	170	633 848	87	57 876	691 724	5	1 059 866	167	388 715	1 448 581	2 140 305	..	22 298	691 724	1 426 963	2 118 007	13
14	Caltanissetta	28	10	310 836	18	82 554	24	354 859	4	38 531	393 390	10	915 567	18	131 982	1 047 549	1 440 939	..	91 274	393 390	956 275	1 349 665	14
15	Campobasso	133	1	59 420	132	235 135	86	216 405	47	68 150	284 555	1	245 000	103	231 377	476 377	760 932	..	35 580	284 555	440 797	725 352	15
16	Caserta	186	14	464 530	172	487 321	140	868 725	46	83 126	951 851	14	2 208 859	150	385 156	3 094 015	4 045 866	..	39 805	951 851	3 054 210	4 006 061	16
17	Catania	63	12	1 085 473	51	161 153	49	1 211 813	14	34 813	1 246 626	12	3 732 605	49	363 994	4 096 599	5 343 225	..	451 703	1 246 626	3 644 896	4 891 522	17
18	Catanzaro	152	4	176 089	148	210 460	78	292 549	74	94 000	386 549	4	642 100	143	384 635	1 026 735	1 413 284	..	63 765	386 549	962 970	1 349 519	18
19	Chieti	120	3	126 423	117	140 250	108	255 948	12	10 725	266 673	3	400 147	105	224 295	624 442	891 115	..	59 431	266 673	565 011	831 684	19
20	Como	510	1	126 711	509	331 480	493	457 441	17	750	458 191	1	390 000	470	287 455	677 455	1 135 646	..	95 316	458 191	582 139	1 040 330	20
21	Cosenza	151	6	127 868	145	158 965	104	233 813	47	53 020	286 833	6	368 757	143	259 430	628 187	915 020	..	920	286 833	627 267	914 100	21
22	Cremona	133	2	305 641	131	226 370	125	522 111	8	9 900	532 011	2	799 200	123	154 237	953 437	1 485 448	..	167 087	532 011	786 350	1 318 361	22
23	Cuneo	263	5	293 645	258	377 640	204	613 935	59	57 350	671 285	5	979 239	212	341 229	1 320 468	1 991 753	..	110 905	671 285	1 209 563	1 880 848	23
24	Ferrara	16	1	344 129	15	174 700	16	518 829	518 829	1	628 000	15	175 159	803 159	1 321 988	..	8 520	518 829	794 639	1 313 468	24
25	Firenze	75	3	2 184 179	72	334 250	65	2 484 939	10	33 490	2 518 429	3	5 407 507	72	240 402	5 647 909	8 166 338	..	1 138 018	2 518 429	4 509 891	7 028 320	25
26	Foggia	53	8	444 739	45	218 060	33	562 469	20	100 330	662 799	8	1 086 148	43	203 652	1 289 800	1 952 599	..	120 896	662 799	1 168 904	1 831 703	26
27	Forlì	40	3	236 264	37	90 515	40	326 779	326 779	3	567 000	37	107 607	674 607	1 001 386	..	165 595	326 779	509 012	835 791	27
28	Genova	196	25	2 799 044	171	224 765	126	2 970 809	70	53 000	3 023 809	25	12 094 083	160	346 642	12 440 725	15 464 534	..	1 757 196	3 023 809	10 683 529	13 707 338	28
29	Girgenti	41	10	225 913	31	105 370	23	289 543	18	41 740	331 283	10	1 330 250	30	183 687	1 513 937	1 845 220	..	88 085	331 283	1 425 852	1 757 135	29
30	Grosseto	20	2	28 053	18	104 100	20	132 153	132 153	2	100 987	18	134 947	235 934	368 087	..	19 925	132 153	216 009	348 162	30
31	Lecce	130	8	450 385	122	335 140	82	694 525	48	91 000	785 525	8	1 318 150	109	407 198	1 725 348	2 510 873	..	26 254	785 525	1 699 094	2 484 619	31
32	Livorno	8	4	948 695	4	10 000	8	958 695	958 695	4	2 321 773	4	65 225	2 386 998	3 345 693	..	657 366	958 695	1 729 632	2 688 327	32
33	Lucca	24	2	305 773	22	109 960	24	415 733	415 733	2	813 900	22	91 468	905 368	1 321 101	..	234 789	415 733	670 579	1 086 312	33
34	Macerata	55	1	58 155	54	199 360	50	229 500	5	28 015	257 515	1	115 110	54	222 447	337 557	595 072	..	920	257 515	257 515	594 152	34
35	Mantova	68	1	226 507	67	228 040	65	447 147	3	7 400	454 547	1	655 493	67	174 006	829 499	1 284 046	..	109 597	454 547	719 902	1 174 449	35
36	Massa e Carrara	35	2	75 700	33	62 365	35	138 065	138 065	2	508 271	33	73 718	576 989	715 054	..	138 211	138 065	438 778	576 843	36
37	Messina	97	7	860 971	90	150 951	69	1 001 711	28	40 211	1 041 922	7	2 553 782	85	245 468	2 799 250	3 841 172	..	13 750	1 041 922	2 785 500	3 827 422	37
38	Milano	297	2	3 525 458	295	555 537	286	4 070 463	11	10 532	4 080 995	2	7 860 475	286	630 341	8 490 816	12 571 811	..	924 978	4 080 995	7 565 838	11 646 833	38
39	Modena	45	1	335 196	44	144 965	45	480 161	480 161	1	548 622	42	166 691	715 313	1 195 474	..	91 443	480 161	623 870	1 104 031	39
40	Napoli	69	40	3 529 606	29	137 400	68	987 955	3 667 006	40	17 425 295	29	324 583	17 749 878	21 416 884	..	228 636	2 464 174	17 521 242	19 985 416	40
41	Novara	437	3	347 374	434	615 645	404	886 199	33	76 820	963 019	3	1 003 885	356	461 974	1 465 859	2 428 878	..	184 888	963 019	1 260 971	2 243 950	41
42	Padova	103	1	563 262	102	324 440	99	879 162	4	8 540	887 702	1	1 034 875	102	246 243	1 331 118	2 218 820	..	205 905	887 702	1 125 213	2 012 915	42
43	Palermo	76	12	1 709 763	63	120 647	54	1 791 597	21	38 813	1 830 410	13	8 353 433	60	331 037	8 684 470	10 514 880	..	1 313 251	1 830 410	7 371 219	9 201 629	43
44	Parma	50	3	441 819	47	136 850	46	569 369	4	9 300	578 669	3	935 035	46	69 015	1 004 050	1 582 719	..	153 073	578 669	850 977	1 429 646	44
45	Pavia	221	4	380 064	217	295 896	184	599 434	37	76 526	675 960	4	1 036 574	204	171 541	1 208 115	1 884 075	..	8 100	675 960	1 200 015	1 875 975	45
46	Perugia	152	6	467 610	146	284 616	135	702 225	17	50 001	752 226	6	1 404 991	140	472 878	1 877							

Dazio di consumo governativo e comunale di tutti

i Comuni di ciascuna Provincia per l'anno 1895.

Numero d'ordine	PROVINCIE	NUMERO dei Comuni al 1° gennaio 1895	DAZIO DI CONSUMO GOVERNATIVO AL LORDO DELLE SPESE DI RISCOSSIONE A CARICO DELLO STATO										STATO	DAZIO DI CONSUMO COMUNALE AL LORDO DELLE SPESE A CARICO DEI COMUNI						DAZIO di consumo governativo e comunale comprese le spese di riscossione a carico dello Stato e dei Comuni	SPESE DI RISCOSSIONE		DAZIO DI CONSUMO AL NETTO DELLE SPESE DI RISCOSSIONE			Numero d'ordine
			Distinto per				Distinto secondo il modo di riscossione							Comuni chiusi			Comuni aperti				A carico dello Stato (Accertamento dell'esercizio 1894-95)	A carico dei Comuni	Governativo	Comunale	TOTALE	
			Comuni chiusi		Comuni aperti		Per abbonamento		Per appalto		In riscossione diretta (Esercizio 1894-95)			Numero dei Comuni con dazio	Ammontare	Numero dei Comuni con dazio	Ammontare	TOTALE								
			Numero dei Comuni	Ammontare	Numero dei Comuni	Ammontare	Numero dei Comuni abbonati	Ammontare dei canoni pattuiti	Numero dei Comuni appaltati	Ammontare dei canoni appaltati	Numero dei Comuni	Dazio accertato comprese le spese di riscossione														
47	Pesaro e Urbino	73	3	152 528	70	113 040	71	262 508	2	3 060	265 568	3	422 691	69	152 022	574 713	840 281	..	14 102	265 568	560 611	826 179	47	
48	Piacenza	47	2	324 576	45	144 790	42	451 066	5	18 300	469 366	2	749 070	45	67 687	816 757	1 286 123	..	139 225	469 366	677 532	1 146 898	48	
49	Pisa	40	1	268 032	39	165 435	31	401 067	9	27 400	428 467	1	892 000	39	172 001	1 064 001	1 492 468	..	219 307	428 467	844 694	1 273 161	49	
50	Porto Maurizio	106	7	115 709	99	52 906	35	135 309	71	33 306	168 615	7	1 079 537	81	26 396	1 105 933	1 274 548	..	50 849	168 615	1 055 084	1 223 699	50	
51	Potenza	124	6	168 618	118	273 110	90	396 528	34	45 200	441 728	6	499 241	96	226 403	725 644	1 167 372	..	56 704	441 728	668 940	1 110 668	51	
52	Ravenna	18	2	215 805	16	118 775	18	334 580	334 580	2	526 000	16	117 872	643 872	978 452	..	154 913	334 580	488 959	823 539	52	
53	Reggio di Calabria	106	4	227 896	102	199 531	51	335 391	55	92 036	427 427	4	895 516	100	435 324	1 330 840	1 758 267	..	85 417	427 427	1 245 423	1 672 850	53	
54	Reggio nell'Emilia	45	2	172 726	43	120 750	36	271 176	9	22 300	293 476	2	421 055	39	66 011	487 066	780 542	..	93 175	293 476	393 891	687 367	54	
55	Roma	226	7	2 225 263	219	552 241	215	783 456	10	12 046	1	1 982 002	2 777 504	7	14 927 031	215	1 647 112	16 574 143	19 351 647	1 128 692	118 221	1 648 812	16 455 922	18 104 734	55	
56	Rovigo	63	1	43 001	62	170 865	63	213 866	213 866	1	91 819	62	112 619	204 438	418 304	..	1 055	213 866	203 383	417 249	56	
57	Salerno	158	16	338 108	142	195 495	97	465 103	61	68 500	533 603	16	1 436 092	120	335 509	1 771 601	2 305 204	..	67 719	533 603	1 703 882	2 237 485	57	
58	Sassari	106	6	247 424	100	99 905	50	304 944	56	42 385	347 329	6	910 638	62	86 866	997 504	1 344 833	..	166 130	347 329	831 374	1 178 703	58	
59	Siena	37	1	235 846	36	144 682	36	379 811	1	717	380 528	1	560 000	36	118 146	678 146	1 058 674	..	153 100	380 528	525 046	905 574	59	
60	Siracusa	32	9	312 754	23	83 198	18	357 454	14	38 498	395 952	9	1 135 274	20	131 348	1 266 622	1 662 574	..	59 788	395 952	1 206 834	1 602 786	60	
61	Sondrio	78	77	56 152	72	55 725	5	427	56 152	44	41 903	41 903	98 055	..	140	56 152	41 763	97 915	61	
62	Teramo	74	1	55 066	73	128 586	46	139 526	28	44 126	183 652	1	132 066	73	182 025	314 091	497 743	..	39 989	183 652	274 102	457 754	62	
63	Torino	442	4	2 825 554	438	603 890	370	3 377 444	72	52 000	3 429 444	4	7 355 040	307	508 662	7 863 702	11 293 146	..	860 901	3 429 444	7 002 801	10 432 245	63	
64	Trapani	20	8	288 647	12	39 870	16	324 589	4	3 928	328 517	8	1 677 460	12	38 915	1 716 375	2 044 892	..	365 766	328 517	1 350 609	1 679 126	64	
65	Treviso	95	1	167 340	94	261 915	88	411 655	7	17 600	429 255	1	261 384	94	336 857	598 241	1 027 496	..	366	429 255	597 875	1 027 130	65	
66	Udine	179	1	223 453	178	400 430	179	623 883	623 883	1	343 000	175	489 227	832 227	1 456 110	..	10 627	623 883	821 600	1 445 483	66	
67	Venezia	50	1	1 263 954	49	239 572	50	1 503 526	1 503 526	1	3 467 369	49	303 666	3 771 035	5 274 561	..	698 031	1 503 526	3 073 004	4 576 530	67	
68	Verona	113	1	728 410	112	260 150	113	988 560	988 560	1	1 071 577	112	271 735	1 343 312	2 331 872	..	13 443	988 560	1 329 869	2 318 429	68	
69	Vicenza	123	1	200 521	122	325 423	118	521 421	5	4 523	525 944	1	437 640	121	376 727	814 367	1 340 311	..	3 555	525 944	810 812	1 336 756	69	
	Regno	8 257	344	39 517 297	7 911	14 900 101	6 787	47 691 930	1 466	2 064 415	2	4 661 053	54 417 398	345	133 877 303	7 135	18 192 581	152 069 884	206 487 282	2 331 524	14 346 097	52 085 874	137 723 787	189 809 661		

N. B.— Il Comune di Livigno (provincia di Sondrio) gode l'extra-territorialità daziaria e perciò non ha dazio governativo; ed il Comune chiuso di Terrasini (provincia di Palermo) in seguito alla riduzione dei canoni per l'abolizione del dazio governativo sulle farine, fu esonerato dall'obbligo di pagare il canone daziario. Perciò i Comuni con dazio governativo sono 8255 e cioè 2 di meno del numero totale dei Comuni esistenti al

1° gennaio 1895.

Dazio di consumo governativo e comunale di tutti

Numero d'ordine	COMPARTIMENTI	NUMERO dei Comuni al 1° gennaio 1895	DAZIO DI CONSUMO GOVERNATIVO AL NETTO DELLE SPESE DI RISCOSSIONE A CARICO DELLO STATO									
			Distinto per				Distinto secondo il modo di riscossione					
			Comuni chiusi		Comuni aperti		Per abbonamento		Per appalto		In riscossione diretta (Esercizio 1894-95)	
			Numero dei Comuni	Ammontare	Numero dei Comuni	Ammontare	Numero dei Comuni abbonati	Ammontare dei canoni pattuiti	Numero dei Comuni appaltati	Ammontare dei canoni appaltati	Numero dei Comuni	Dazio accertato comprese le spese di riscossione
1	Piemonte	1 485	19	4 172 194	1 466	1 932 114	1 191	5 815 634	294	288 674
2	Liguria	302	32	2 914 753	270	277 671	161	3 106 118	141	86 306
3	Lombardia	1 893	12	5 192 035	1 880	2 308 790	1 765	7 356 040	127	144 785
4	Veneto	792	7	3 189 941	785	2 119 060	767	5 253 638	25	55 363
5	Emilia	322	16	3 238 238	306	1 162 665	304	4 351 003	18	49 900
6	Toscana	279	16	4 125 754	263	1 064 482	259	5 128 629	20	61 607
7	Marche	249	9	655 614	240	609 490	242	1 234 029	7	31 075
8	Umbria	152	6	467 610	146	284 616	135	702 225	17	50 001
9	Lazio	226	7	2 225 263	219	552 241	215	783 456	10	12 046	1	1 982 002
10	Abruzzi e Molise	454	7	347 970	447	656 136	345	860 755	109	143 351
11	Campania	614	73	4 501 402	541	1 201 076	452	2 774 501	161	248 926	1	2 679 051
12	Puglie	236	41	2 327 543	195	741 050	155	2 797 263	81	271 330
13	Basilicata	124	6	168 618	118	273 110	90	396 528	34	45 200
14	Calabria	409	14	531 853	395	568 956	233	861 753	176	239 056
15	Sicilia	357	68	4 824 357	288	743 743	253	5 331 566	103	236 534
16	Sardegna	363	11	634 152	352	404 901	220	938 792	143	100 261
	Regno	8 257	314	39 517 297	7 911	14 900 101	6 787	47 691 930	1 466	2 064 415	2	4 661 052

N.B. — Il Comune di *Livigno* (Lombardia) gode l'extra-territorialità daziaria e perciò non ha dazio governativo; ed il Comune chiuso pagare il canone daziario. Perciò i Comuni con dazio governativo sono 8255 e cioè 2 di meno del numero totale dei Comuni esistenti al 1°

i Comuni di ciascun Compartimento per l'anno 1895.

STATO	DAZIO DI CONSUMO COMUNALE AL LORDO DELLE SPESE A CARICO DEI COMUNI						DAZIO di consumo governativo e comunale comprese le spese di riscossione a carico dello Stato e dei Comuni	SPESE DI RISCOSSIONE		DAZIO DI CONSUMO AL NETTO DELLE SPESE DI RISCOSSIONE			Numero d'ordine
	Comuni chiusi			Comuni aperti				A carico dello Stato (Accertamento dell'esercizio 1894-95)	A carico del Comuni	Governativo	Comunale	TOTALE	
	Numero dei Comuni con dazio	Ammontare	TOTALE	Numero dei Comuni con dazio	Ammontare	TOTALE							
								Numero dei Comuni con dazio	Ammontare	Numero dei Comuni con dazio	Ammontare		
TOTALE	19	11 404 172	1 200	1 618 176	13 022 348	19 126 656	..	1 456 028	6 104 308	11 566 320	17 670 628	1	
	32	13 173 620	241	373 038	13 546 658	16 739 082	..	1 808 045	3 192 424	11 738 613	14 931 037	2	
	12	12 250 742	1 738	2 005 573	14 256 315	21 757 140	..	1 584 316	7 500 825	12 671 999	20 172 824	3	
	7	6 757 664	775	2 273 230	9 030 894	14 339 895	..	934 352	5 309 001	8 096 542	13 405 543	4	
	16	6 737 282	298	930 809	7 668 091	12 068 994	..	1 233 039	4 400 903	6 435 052	10 835 955	5	
	16	10 758 874	263	1 015 234	11 774 108	16 964 344	..	2 630 154	5 190 236	9 143 954	14 334 190	6	
	9	2 182 831	239	818 638	3 001 469	4 266 573	..	315 684	1 265 104	2 685 785	3 950 889	7	
	6	1 404 991	140	472 878	1 877 869	2 630 095	..	202 007	752 226	1 675 862	2 428 088	8	
	7	14 927 031	215	1 647 112	16 574 143	19 351 647	1 128 692	118 221	1 648 812	16 455 922	18 104 734	9	
	7	1 287 937	396	997 937	2 285 874	3 289 980	..	215 657	1 004 106	2 070 217	3 074 323	10	
	73	21 794 211	466	1 997 722	23 791 933	29 494 411	1 202 832	452 864	4 499 646	23 339 069	27 838 715	11	
	41	7 123 459	179	834 430	7 957 889	11 026 482	..	616 879	3 068 593	7 341 010	10 409 603	12	
	6	499 241	96	226 403	725 644	1 167 372	..	56 704	441 728	668 940	1 110 668	13	
	14	1 906 373	386	1 079 389	2 985 762	4 086 571	..	150 102	1 100 809	2 835 660	3 936 469	14	
	69	19 698 371	274	1 426 431	21 124 802	26 692 902	..	2 383 617	5 568 100	18 741 185	24 309 285	15	
	11	1 970 504	229	475 581	2 446 085	3 485 138	..	188 428	1 039 053	2 257 657	3 296 710	16	
	345	133 877 303	7 135	18 192 581	152 069 884	206 487 282	2 331 524	14 346 097	52 085 874	137 723 787	189 809 061		

di *Terrasini* (Sicilia) in seguito alla riduzione dei canoni per l'abolizione del dazio governativo sulle farine, fu esonerato dall'obbligo di

Dazio di consumo governativo e comunale di ciascun Comune capoluogo di provincia per l'anno 1895.

TAVOLA VII.

Numero d'ordine	COMUNI	DAZIO di consumo governativo e comunale al lordo delle spese di riscossione	SPESE di riscossione iscritte nei bilanci dei Comuni o a carico dello Stato	DAZIO DI CONSUMO al netto delle spese di riscossione		
				Governativo	Comunale	TOTALE
1	Alessandria	1 060 595	111 330	290 595	658 670	949 265
2	Ancona	1 398 616	260 530	258 115	879 971	1 138 086
3	Aquila	435 515	45 052	70 515	319 948	390 463
4	Arezzo	243 912	62 242	84 476	97 194	181 670
5	Ascoli Piceno.	258 800	83	73 682	185 035	258 717
6	Avellino.	396 655	57 870	75 655	263 130	338 785
7	Bari	2 011 134	241 975	373 279	1 395 880	1 769 159
8	Belluno	82 150	..	32 000	50 150	82 150
9	Benevento	450 368	55 694	81 258	313 416	394 674
10	Bergamo	683 694	121 502	199 694	362 498	562 192
11	Bologna.	3 327 243	370 859	1 101 743	1 854 641	2 956 384
12	Brescia	1 452 960	152 000	427 960	873 000	1 300 960
13	Cagliari.	1 006 321	790	282 522	723 009	1 005 531
14	Caltanissetta	591 974	75 116	107 969	408 889	516 858
15	Campobasso	304 420	33 000	59 420	212 000	271 420
16	Caserta	463 000	3 600	73 133	386 267	459 400
17	Catania	3 378 632	382 337	738 632	2 257 663	2 996 295
18	Catanzaro	512 292	41 717	89 292	381 283	470 575
19	Chieti	344 468	44 312	72 348	227 808	300 156
20	Como	516 711	93 572	126 711	296 428	423 139
21	Cosenza.	262 030	..	45 276	216 754	262 030
22	Cremona	906 805	126 592	246 805	533 408	780 213
23	Cuneo	444 928	45 000	105 928	294 000	399 928
24	Ferrara	972 129	5 660	344 129	622 340	966 469
25	Firenze	6 872 576	943 312	1 941 061	3 988 203	5 929 264
26	Foggia	785 209	89 730	213 311	482 168	695 479
27	Forlì	326 073	62 962	99 073	164 038	263 111
28	Genova	9 948 750	1 198 572	2 106 436	6 643 742	8 750 178
29	Girgenti	502 710	56 120	50 710	395 880	446 590
30	Grosseto	124 739	19 325	26 736	78 678	105 414
31	Iecce	397 750	..	122 553	275 197	397 750
32	Livorno	3 120 240	657 366	920 240	1 542 634	2 462 874
33	Lucca	852 976	150 229	255 476	447 271	702 747
34	Macerata	173 265	590	58 155	114 520	172 675
35	Mantova.	882 000	104 251	226 507	551 242	777 749
36	Massa	162 971	40 207	27 671	95 093	122 764
37	Messina	3 144 277	10 401	820 777	2 313 099	3 133 876
38	Milano	10 990 000	857 490	3 423 525	6 708 935	10 132 510
39	Modena	883 818	91 000	335 196	457 622	792 818
40	Napoli	15 579 051	1 202 832	1 476 219	12 900 000	14 376 219
41	Novara	681 223	87 237	166 223	427 763	593 986
42	Padova	1 648 137	200 000	563 262	884 875	1 448 137
43	Palermo.	8 716 671	1 122 913	1 539 671	6 054 087	7 593 758
44	Parma	1 275 449	146 756	410 449	718 244	1 128 693
45	Pavia.	762 350	7 221	228 076	527 053	755 129
46	Perugia	491 980	1 400	162 292	328 288	490 580
47	Pesaro	338 000	3 000	81 505	253 495	335 000
48	Piacenza	1 019 460	121 252	308 460	589 748	898 208
49	Pisa	1 155 032	206 006	263 032	685 994	949 026
50	Porto Maurizio	201 312	420	24 210	176 682	200 892
51	Potenza	340 122	29 488	70 122	240 512	310 634
52	Ravenna	425 495	82 682	115 495	227 318	342 813
53	Reggio di Calabria	888 137	75 782	157 647	654 708	812 355
54	Reggio nell' Emilia	562 001	82 724	156 946	322 331	479 277

Dazio di consumo governativo e comunale di ciascun Comune capoluogo di provincia per l'anno 1895.

Segue TAVOLA VII.

Numero d'ordine	COMUNI	DAZIO di consumo governativo e comunale al lordo delle spese di riscossione	SPESE di riscossione inscritte nei bilanci dei Comuni o a carico dello Stato	DAZIO DI CONSUMO al netto delle spese di riscossione		
				Governativo	Comunale	TOTALE
55	Roma	15 982 002	1 128 692	853 310	14 000 000	14 853 310
56	Rovigo	134 820	...	43 001	91 819	134 820
57	Salerno	614 681	...	143 963	470 718	614 681
58	Sassari	718 883	148 500	161 093	409 290	570 383
59	Siena	795 846	141 138	235 846	418 862	654 708
60	Siracusa	420 467	1 440	93 714	325 313	419 027
61	Sondrio	35 500	...	16 130	19 370	35 500
62	Teramo	187 132	36 481	55 066	95 585	150 651
63	Torino	9 603 043	838 656	2 683 543	6 080 844	8 764 387
64	Trapani	760 704	104 112	136 014	520 578	656 592
65	Treviso	428 724	...	167 340	261 384	428 724
66	Udine	566 453	1 400	223 453	341 600	565 053
67	Venezia	4 731 323	697 831	1 263 954	2 769 538	4 033 492
68	Verona	1 799 987	6 500	728 410	1 065 077	1 793 487
69	Vicenza	633 161	...	200 521	437 640	638 161
	Totale	132 174 852	13 086 851	28 717 531	90 370 470	119 088 001

RIASSUNTO PER COMPARTIMENTI.

1	Piemonte	11 789 789	1 082 223	3 246 289	7 461 277	10 707 566
2	Liguria	10 150 062	1 198 992	2 130 646	6 820 424	8 951 070
3	Lombardia	16 230 020	1 462 628	4 895 408	9 871 984	14 767 392
4	Veneto	10 029 755	905 731	3 221 941	5 902 083	9 124 024
5	Emilia	8 791 668	963 895	2 871 491	4 956 282	7 827 773
6	Toscana	13 328 292	2 219 825	3 754 538	7 353 929	11 108 467
7	Marche	2 168 681	264 203	471 457	1 433 021	1 904 478
8	Umbria	491 980	1 400	162 292	328 288	490 580
9	Lazio	15 982 002	1 128 692	853 310	14 000 000	14 853 310
10	Abruzzi e Molise	1 271 535	158 845	257 349	855 341	1 112 690
11	Campania	17 503 755	1 319 996	1 850 228	14 333 531	16 183 759
12	Puglie	3 194 093	331 705	709 143	2 153 245	2 862 388
13	Basilicata	340 122	29 488	70 122	240 512	310 634
14	Calabrie	1 662 459	117 499	292 215	1 252 745	1 544 960
15	Sicilia	17 515 435	1 752 439	3 487 487	12 275 509	15 762 996
16	Sardegna	1 725 204	149 290	443 615	1 132 299	1 575 914
	Totale	132 174 852	13 086 851	28 717 531	90 370 470	119 088 001

N. B. Tutti i Comuni capoluoghi, ad eccezione di Belluno e di Sondrio, sono chiusi e tutti sono abbonati al dazio di consumo governativo, ad eccezione di Napoli e Roma, nei quali la riscossione è effettuata direttamente dallo Stato. Per questi due ultimi Comuni le spese di riscossione e il dazio netto governativo risultano dalla gestione finanziaria del 1894-95.

TAVOLA VIII.

Imposte erariali e sovrimposte provinciali e

comunali sui terreni e sui fabbricati per l'anno 1895.

Numero d'ordine	PROVINCIE	NUMERO dei Comuni al 1° gennaio 1895	IMPOSTE ERARIALI SECONDO I RUOLI PRINCIPALI E SUPPLETIVI pubblicati nell'anno 1895 pel 1895 e per esercizi anteriori								SOVRIMPO secondo i del	STA PROVINCIALE bilanci provinciali 1895	SOVRIMPOSTA COMUNALE SECONDO I BILANCI COMUNALI DEL 1895										TOTALE delle imposte erariali e delle sovrimposte provinciali e comunali sui terreni e sui fabbricati	PER 100 LIRE di imposte erariali principali sui terreni e sui fabbricati insieme, quanto di sovrimposta		Numero d'ordine
			Sui terreni				Sui fabbricati			Totale delle due imposte sui terreni e sui fabbricati	Sui terreni		Numero dei Comuni con sovrimposta	Numero dei Comuni senza sovrimposta	Sui terreni	Sui fabbricati	Nel limite normale dei 50 centesimi		Eccedente il limite normale dei 50 centesimi		Totale	provinciale		comunale		
			Principale	Decimo	Reimposizioni	Totale	Principale	Tre decimi	Totale								Ammontare	Numero dei Comuni	Ammontare							
																				Sui fabbricati					Sui terreni	
1	Alessandria	343	2 743 399	274 341	118 864	3 136 604	1 037 123	311 137	1 348 260	4 484 864	1 198 514	445 303	1 643 817	313	..	3 601 684	987 143	1 976 930	330	2 611 897	4 588 827	10 717 508	43.5	121.4	1	
2	Ancona	51	939 291	93 929	54	1 033 274	486 621	145 986	632 607	1 665 881	548 144	280 823	828 967	51	..	767 206	408 072	692 674	34	482 604	1 175 278	3 670 126	58.1	82.4	2	
3	Aquila	127	943 927	94 393	6 878	1 045 198	381 261	114 378	495 639	1 540 837	781 780	312 796	1 094 576	127	..	583 281	230 225	636 671	57	177 035	813 706	3 449 119	82.6	61.4	3	
4	Arezzo	40	832 596	83 259	156	916 011	249 485	74 846	324 331	1 240 342	373 813	111 296	485 109	40	..	1 021 642	345 578	580 467	39	786 753	1 367 220	3 092 671	44.8	126.4	4	
5	Ascoli Piceno	70	569 221	56 922	32	626 175	186 305	55 891	242 196	868 371	392 136	127 938	520 074	70	..	557 725	200 767	384 411	60	374 081	758 492	2 146 937	68.8	100.4	5	
6	Avellino	128	1 528 572	152 857	11 142	1 692 571	442 737	132 821	575 558	2 268 129	912 080	261 498	1 173 578	126	2	597 484	198 314	765 164	19	30 634	795 798	4 237 505	59.5	40.4	6	
7	Bari	53	2 486 106	248 611	18 038	2 752 755	1 772 734	531 820	2 304 554	5 057 309	869 023	612 420	1 481 443	53	..	1 374 910	1 054 770	2 083 591	22	346 089	2 429 680	8 968 432	34.8	57.1	7	
8	Belluno	66	274 881	27 488	50	302 419	95 429	28 628	124 057	426 476	198 835	67 991	266 826	60	6	534 536	203 042	188 012	56	549 566	737 578	1 430 880	72.1	199.2	8	
9	Benevento	73	860 523	86 052	5 876	952 451	281 355	84 407	365 762	1 318 213	521 257	170 173	691 430	73	..	403 849	144 507	481 635	25	66 661	548 356	2 557 999	60.6	48.0	9	
10	Bergamo	306	1 354 850	135 485	249	1 490 584	537 322	161 197	698 519	2 189 103	739 701	291 288	1 030 989	294	12	1 397 008	620 702	931 509	276	1 086 201	2 017 710	5 237 802	54.5	106.6	10	
11	Bologna	61	1 793 482	179 348	12 120	1 984 950	1 223 832	367 149	1 590 981	3 575 931	1 128 750	757 688	1 886 438	61	..	1 741 504	1 111 205	1 490 251	54	1 362 458	2 852 709	8 315 078	62.5	94.5	11	
12	Brescia	280	2 231 183	223 118	411	2 454 712	865 177	259 553	1 124 730	3 579 442	824 959	313 349	1 138 308	276	4	1 617 035	552 971	1 521 430	200	648 576	2 170 006	6 887 756	36.8	70.1	12	
13	Cagliari	257	1 640 632	164 064	..	1 804 696	626 821	188 046	814 867	2 619 563	1 258 651	460 241	1 718 892	256	1	809 078	259 927	849 388	83	219 617	1 069 005	5 407 460	75.8	47.1	13	
14	Caltanissetta	28	741 359	74 135	2 908	818 402	415 843	124 753	540 596	1 358 998	642 171	360 869	1 003 040	28	..	626 335	362 990	573 054	23	416 271	989 325	3 351 363	86.7	85.5	14	
15	Campobasso	133	754 311	75 432	5 496	835 239	424 255	127 277	551 532	1 386 771	605 203	337 682	942 885	133	..	236 663	142 796	337 848	27	41 611	379 459	2 709 115	80.0	32.2	15	
16	Caserta	186	3 684 064	368 406	26 798	4 079 268	1 073 223	321 967	1 395 190	5 474 458	1 227 295	356 185	1 583 480	183	3	1 952 005	478 346	2 246 514	56	183 837	2 430 351	9 488 289	33.3	51.1	16	
17	Catania	63	1 257 395	125 740	4 966	1 388 101	876 662	262 999	1 139 661	2 527 762	863 830	572 170	1 436 000	63	..	624 161	377 362	848 424	27	153 099	1 001 523	4 965 285	67.3	46.9	17	
18	Catanzaro	152	1 444 522	144 452	10 529	1 599 503	454 849	136 455	591 304	2 190 807	851 625	263 288	1 114 913	152	..	842 488	263 332	895 849	80	209 971	1 105 820	4 411 540	58.7	58.2	18	
19	Chieti	120	884 379	88 440	6 441	979 260	361 109	108 333	469 442	1 448 702	608 032	248 444	856 476	-118	2	375 064	155 189	482 423	25	47 830	530 253	2 835 431	68.8	42.6	19	
20	Corno	510	1 153 733	115 374	212	1 269 319	778 779	233 634	1 012 413	2 281 732	573 320	378 998	952 318	497	13	1 419 026	840 432	985 595	452	1 273 863	2 259 458	5 493 508	49.3	116.9	20	
21	Cosenza	151	1 247 778	124 778	9 035	1 381 619	378 376	113 513	491 889	1 873 540	1 215 334	363 866	1 579 200	147	4	743 891	259 815	700 768	79	302 938	1 003 706	4 456 446	97.1	61.7	21	
22	Cremona	133	2 251 529	225 153	477	2 477 159	517 325	155 198	672 523	3 149 682	814 856	185 144	1 000 000	133	..	1 492 222	313 919	1 372 278	95	433 863	1 806 141	5 955 823	36.1	65.2	22	
23	Cuneo	263	2 971 982	297 198	89 158	3 358 338	661 879	198 564	860 443	4 218 781	1 273 594	281 461	1 555 055	257	6	2 516 491	505 784	1 812 975	185	1 209 300	3 022 275	8 796 111	42.8	83.2	23	
24	Ferrara	16	876 083	87 608	5 880	969 571	406 148	121 845	527 993	1 497 564	648 969	299 085	948 054	16	..	1 263 788	900 278	813 822	16	1 350 244	2 164 066	4 609 684	73.9	168.8	24	
25	Firenze	75	2 004 745	200 474	376	2 205 595	2 926 273	877 882	3 804 155	6 009 750	833 807	1 198 542	2 032 349	75	..	1 926 638	3 334 659	2 427 664	71	2 833 633	5 261 297	13 303 396	41.2	106.7	25	
26	Foggia	53	1 771 643	177 164	12 914	1 961 721	866 418	259 926	1 126 344	3 088 065	1 007 383	488 662	1 496 045	53	..	1 254 791	668 259	1 260 219	34	662 831	1 923 050	6 507 160	56.7	72.9	26	
27	Forli	40	926 574	92 657	6 260	1 025 491	308 981	92 695	401 676	1 427 167	639 628	210 464	850 092	40	..	1 208 788	400 623	617 554	40	991 857	1 609 411	3 886 670	68.8	180.3	27	
28	Genova	196	1 005 209	100 521	1 847	1 107 577	3 777 291	1 133 186	4 910 477	6 018 054	572 949	2 120 152	2 693 101	196	..	806 624	2 631 129	2 093 076	135	1 404 677	3 497 753	12 208 908	56.3	73.1	28	
29	Girgenti	41	829 694	82 269	3 237	908 200	380 727	114 218	494 945	1 403 145	854 177	390 625	1 244 802	41	..	646 807	311 006	561 880	33	395 933	957 813	3 605 760	103.4	79.6	29	
30	Grosseto	20	324 709	32 471	61	357 241	154 879	46 463	201 342	558 583	308 475	145 745	454 220	20	..	650 123	294 585	274 077	20	670 631	944 708	1 957 511	94.7	197.0	30	
31	Lecce	130	2 331 849	233 185	16 992	2 582 026	1 177 514	358 254	1 530 768	4 112 794	930 380	463 633	1 394 013	130	..	1 313 714	653 362	1 753 370	37	213 706	1 967 076	7 473 883	39.7	56.1	31	
32	Livorno	8	74 877	7 488	14	82 379	767 980	230 394	998 374	1 080 753	37 340	382 279	419 619	8	..	74 398	716 965	424 714	6	366 649	791 363	2 291 735	49.8	93.9	32	
33	Lucca	24	629 374	62 937	118	692 429	350 476	105 143	455 619	1 148 048	485 355	267 090	752 445	24	..	768 083	432 533	490 892	24	709 724	1 200 616	3 101 109	76.8	122.5	33	
34	Macerata	55	836 813	83 682	48	920 543	220 755	66 226	286 981	1 207 524	417 744	109 383	527 127	55	..	781 187	227 523	523 953	34	484 757	1 008 710	2 743 361	49.8	95.4	34	
35	Mantova	68	1 835 526	183 553	141	2 019 220	479 899	143 969	623 868	2 643 088	902 923	234 808	1 137 731	68	..	1 515 263	436 250	1 159 011	63	792 502	1 951 513	5 732 332	49.1	84.3	35	
36	Massa e Carrara	35	317 369	31 737	112	349 218	200 868	60 260	261 128	610 346	303 130	183 852	486 982	35	..	373 935	211 061	251 775	32	333 221	584 996	1 682 324	94.0	112.9	36	
37	Messina	97	855 438	85 544	3 379	944 361	669 128	200 738	869 866	1 814 227	674 486	535 923	1 210 409	97	..	571 461	238 296	521 787	69	287 970	809 757	3 834 393	79.4	53.1	37	
38	Milano	297	4 498 696	449 869	827	4 949 892	6 077 372	1 823 212	7 900 584	12 849 976	1 310 635	1 667 585	2 978 220	297	..	3 182 310	5 211 363	4 971 766	213	3 421 907	8 393 673	24 221 869	28.2	79.4	38	
39	Modena	45	1 248 554	124 855	804	1 374 213	436 809	131 042	567 851	1 942 064	741 460	258 540	1 000 000	45	..	877 852	257 488	849 008	33	286 332	1 135 340	4 077 404	59.3	67.4	39	
40	Napoli	69	2 320 030	232 003	16 912	2 568 945	6 791 741	2 037 522	8 829 263	11 398 208	848 525	2 348 753	3 197 278	69	..	1 095 460	4 347 848	4 259 009	15	1 184 299	5 443 308	20 038 794	35.1	59.7	40	
41	Novara	437	2 594 157	259 416	134 284	2 987 857	1 064 491																			

Segue TAVOLA VIII.

Imposte erariali e sovrimposte provinciali e comunali sui terreni e sui fabbricati per l'anno 1895.

Table with columns: Numero d'ordine, PROVINCE, NUMERO dei Comuni al 1° gennaio 1895, IMPOSTE ERARIALI SECONDO I RUOLI PRINCIPALI E SUPPLETIVI (Sui terreni, Sui fabbricati, Totale), SOVRIMPOSTA PROVINCIALE (Sui terreni, Sui fabbricati, Totale), SOVRIMPOSTA COMUNALE SECONDO I BILANCI COMUNALI DEL 1895 (Numero dei Comuni con sovrimposta, Numero dei Comuni senza sovrimposta, Sui terreni, Sui fabbricati, Nel limite normale dei 50 centesimi, Eccedente il limite normale dei 50 centesimi, Totale), TOTALE delle imposte erariali e delle sovrimposte provinciali e comunali sui terreni e sui fabbricati, PER 100 LIRE di imposte erariali principali sui terreni e sui fabbricati insieme, quanto di sovrimposta (provinciale, comunale), Numero d'ordine.

Imposte erariali e sovrimposte provinciali e comunali sui terreni e sui fabbricati per l'anno 1895.

TAVOLA IX.

RIEPILOGO PER COMPARTIMENTI.

Numero d'ordine	COMPARTIMENTI	NUMERO dei Comuni al 1° gennaio 1895	IMPOSTE ERARIALI SECONDO I RUOLI PRINCIPALI E SUPPLETIVI pubblicati nell'anno 1895 pel 1895 e per esercizi anteriori									SOVRIMPOSTA PROVINCIALE secondo i bilanci provinciali del 1895	SOVRIMPOSTA COMUNALE SECONDO I BILANCI COMUNALI DEL 1895								TOTALE delle imposte erariali e delle sovrimposte provinciali e comunali sui terreni e sui fabbricati	PER 100 LIRE di imposte erariali principali e sui fabbricati insieme, quanto di sovrimposta		Numero d'ordine		
			Sui terreni				Sui fabbricati			Totale delle due imposte sui terreni e sui fabbricati	Sui terreni		SOVRIMPOSTA PROVINCIALE		Numero dei Comuni con sovrimposta	Numero dei Comuni senza sovrimposta	Sui terreni	Sui fabbricati	Nel limite normale dei 50 centesimi	Eccedente il limite normale dei 50 centesimi		Totale	provinciale		comunale	
			Principale	Decimo	Reimposizioni	Totale	Principale	Tre decimi	Totale				Sui fabbricati	Totale						Ammontare						Numero dei Comuni
1	Piemonte	1 485	11 241 689	1 124 170	372 363	12 738 222	7 128 855	2 138 656	9 267 511	22 005 733	4 955 135	2 978 688	7 933 823	1 429	56	9 672 004	4 207 401	8 871 423	914	5 007 982	13 879 405	43 818 961	43.2	75.6	1	
2	Liguria	302	1 194 971	119 497	7 539	1 322 007	4 028 501	1 208 549	5 237 050	6 559 057	748 282	2 331 165	3 079 447	299	3	1 312 590	2 839 584	2 266 338	233	1 885 836	4 152 174	13 790 678	59.0	79.5	2	
3	Lombardia	1 893	16 160 228	1 616 023	17 472	17 793 723	9 939 622	2 981 886	12 921 508	30 715 231	6 266 389	3 346 377	9 612 766	1 860	33	13 580 939	8 693 052	12 723 299	1 555	9 550 692	22 273 991	62 601 988	36.8	85.3	3	
4	Veneto	792	9 012 244	901 224	1 657	9 915 125	4 556 485	1 366 945	5 923 430	15 838 555	5 176 709	2 484 453	7 661 162	779	13	12 274 359	4 791 931	6 843 916	739	10 222 374	17 066 290	40 566 007	56.5	125.8	4	
5	Emilia	322	9 390 959	939 095	105 589	10 435 643	3 814 937	1 144 481	4 959 418	15 395 061	6 107 164	2 472 523	8 579 687	322	..	9 786 983	4 042 690	6 729 710	276	7 099 963	13 829 673	37 804 421	65.0	104.7	5	
6	Toscana	279	5 625 966	562 596	1 108	6 189 670	5 605 110	1 681 532	7 286 642	13 476 312	3 253 895	2 886 708	6 140 603	279	..	6 669 862	6 545 014	5 644 405	265	7 570 471	13 214 876	32 831 791	54.7	117.7	6	
7	Marche	249	2 992 120	299 212	171	3 291 503	1 119 656	335 896	1 455 552	4 747 055	1 909 207	709 535	2 618 742	249	..	2 876 166	1 094 332	2 044 084	197	1 926 414	3 970 498	11 336 295	63.7	96.6	7	
8	Umbria	152	2 340 693	234 069	134	2 574 896	649 878	194 963	844 841	3 419 737	1 321 250	358 992	1 680 272	151	1	1 939 604	562 053	1 465 051	98	1 036 606	2 501 657	7 601 666	56.2	83.7	8	
9	Lazio	226	3 351 785	335 178	764	3 687 727	8 045 698	2 413 682	10 459 290	14 147 017	1 172 635	2 635 314	3 807 959	226	..	2 358 286	5 043 543	5 512 543	137	1 889 286	7 401 829	25 356 805	33.4	64.9	9	
10	Abruzzi e Molise	454	3 278 993	327 903	23 890	3 630 786	1 374 647	412 394	1 787 041	5 417 827	2 520 945	1 053 648	3 574 593	452	2	1 594 267	662 765	1 845 208	134	411 824	2 257 032	11 249 452	76.8	48.5	10	
11	Campania	614	10 194 614	1 019 461	73 855	11 287 930	9 378 833	2 813 650	12 192 483	23 480 413	4 787 921	3 690 366	8 478 287	608	6	4 756 654	5 453 082	8 602 717	171	1 607 019	10 209 736	42 168 436	43.3	52.2	11	
12	Puglie	236	6 589 598	658 960	47 941	7 296 502	3 816 666	1 145 000	4 961 666	12 258 168	2 806 786	1 564 715	4 371 501	236	..	3 943 415	2 376 391	5 097 180	93	1 222 626	6 319 806	22 949 475	42.0	60.7	12	
13	Basilicata	124	1 787 056	178 705	12 925	1 978 686	689 493	206 847	896 340	2 875 026	1 450 372	557 950	2 008 322	123	1	591 757	229 790	737 244	23	84 303	821 547	5 704 895	81.1	33.2	13	
14	Calabrie	409	3 603 370	360 337	26 257	3 989 964	1 173 050	351 915	1 524 965	5 514 929	3 328 092	1 097 021	4 425 113	401	8	2 188 463	772 195	2 186 794	224	773 864	2 960 658	12 900 700	92.6	62.0	14	
15	Sicilia	357	6 919 293	691 929	27 271	7 638 493	5 536 534	1 690 960	7 197 494	14 835 987	5 263 783	3 990 148	9 253 931	355	2	4 274 936	2 910 341	5 380 031	207	1 805 246	7 185 277	31 275 195	74.3	57.7	15	
16	Sardegna	363	2 439 518	243 953	..	2 683 471	1 100 394	330 118	1 430 512	4 113 983	1 767 474	758 936	2 526 410	361	2	1 369 899	569 497	1 443 339	147	496 057	1 939 396	3 579 789	71.4	54.8	16	
	Regno	8 257	96 123 097	9 612 312	718 939	106 451 345	67 958 269	20 387 474	88 345 743	194 800 091	52 836 079	32 916 539	85 752 618	8 130	127	79 190 181	50 793 661	77 393 282	5 413	52 590 563	129 983 845	410 536 551	52.3	79.2		

Classificazione dei Comuni secondo il numero dei centesimi addizionali di sovrimposta sui terreni e sui fabbricati risultante dai bilanci per l'anno 1895.

TAVOLA X.

Numero d'ordine	PROVINCIE	Numero dei Comuni al 1° gennaio 1895	COMUNI CON SOVRIMPOSTA COMUNALE SUI TERRENI E SUI FABBRICATI																				Numero dei Comuni con sovrimposta	Numero dei Comuni senza sovrimposta				
			COMUNI ECCEDENTI IL LIMITE DELLA SOVRIMPOSTA E CON CENTESIMI																		Totale dei Comuni eccedenti	Numero dei Comuni con sovrimposta			Numero dei Comuni senza sovrimposta			
			Nel limite dei 50 centesimi																							Totale dei Comuni eccedenti	Numero dei Comuni con sovrimposta	Numero dei Comuni senza sovrimposta
			Da 50,1 a 60,0	Da 60,1 a 70,0	Da 70,1 a 80,0	Da 80,1 a 90,0	Da 90,1 a 100,0	Da 100,1 a 120,0	Da 120,1 a 140,0	Da 140,1 a 160,0	Da 160,1 a 180,0	Da 180,1 a 200,0	Da 200,1 a 250,0	Da 250,1 a 300,0	Da 300,1 a 400,0	Da 400,1 a 500,0	Oltre 500 centesimi	Totale dei Comuni eccedenti	Numero dei Comuni con sovrimposta	Numero dei Comuni senza sovrimposta								
1	Alessandria	343	13	5	9	12	15	25	32	37	33	32	21	43	31	24	6	5	330	343	..							
2	Ancona	51	17	2	7	7	7	2	5	..	3	1	34	51	..							
3	Aquila	127	70	9	9	12	7	6	6	3	1	3	..	1	57	127	..							
4	Arezzo	40	1	2	..	2	2	2	7	4	8	1	2	1	1	39	40	..							
5	Ascoli Piceno	70	10	4	4	6	5	10	15	8	1	6	1	60	70	..							
6	Avellino.	128	107	4	8	5	1	..	1	19	126	2							
7	Bari	53	31	9	5	5	2	1	22	53	..							
8	Belluno	66	4	..	1	2	..	5	..	1	3	5	6	16	9	5	2	1	56	60	6							
9	Benevento.	73	48	6	8	2	3	2	2	1	1	25	73	..							
10	Bergamo	306	18	14	15	20	27	21	27	42	25	17	21	18	17	11	..	1	276	294	12							
11	Bologna.	61	7	4	6	..	8	3	15	7	4	5	..	1	1	54	61	..							
12	Brescia	280	76	22	36	24	13	8	26	14	17	11	7	13	6	3	200	276	4							
13	Cagliari.	257	173	11	16	11	15	7	6	5	5	1	1	3	1	..	1	..	83	256	1							
14	Caltanissetta.	28	5	3	1	3	2	3	5	2	1	2	1	23	28	..							
15	Campobasso	133	106	8	5	2	1	2	6	1	1	1	27	133	..							
16	Caserta	186	127	12	25	6	3	7	2	1	56	183	3							
17	Catania	63	36	3	2	5	6	2	3	5	1	27	63	..							
18	Catanzaro	152	72	12	27	10	11	6	5	5	4	80	152	..							
19	Chieti	120	93	7	5	3	3	2	25	118	2							
20	Como.	510	45	14	17	23	17	39	72	68	58	42	42	40	15	1	2	2	452	497	13							
21	Cosenza.	151	68	11	9	13	5	7	12	5	8	3	1	5	79	147	4							
22	Cremona	133	38	13	41	18	11	6	5	..	1	95	133	..							
23	Cuneo	263	72	6	10	14	16	9	24	20	13	14	13	20	17	8	1	..	185	257	6							
24	Ferrara	16	1	..	1	3	4	..	2	2	1	1	..	1	16	16	..							
25	Firenze	75	4	1	1	5	8	18	14	11	1	4	1	5	2	71	75	..							
26	Foggia	53	19	3	7	5	3	4	6	3	1	..	2	34	53	..							
27	Forlì	40	5	2	3	8	7	11	3	1	40	40	..							
28	Genova	196	61	10	8	7	9	8	16	13	13	5	5	8	11	1	3	..	135	196	..							
29	Girgenti.	41	8	1	5	5	2	1	7	4	6	..	1	1	33	41	..							
30	Grosseto	20	1	..	1	1	..	2	1	3	3	4	1	3	20	20	..							
31	Lecce.	130	93	8	12	4	7	1	2	2	..	1	37	130	..							
32	Livorno.	8	2	..	1	1	..	1	..	2	1	6	8	..							
33	Lucca.	24	2	1	..	3	4	8	5	1	24	24	..							
34	Macerata	55	21	..	4	3	3	4	10	4	4	1	1	34	55	..							
35	Mantova.	68	5	6	8	11	13	4	16	4	1	63	68	..							
36	Massa e Carrara	35	3	..	3	4	..	1	4	3	4	5	2	1	3	1	1	..	32	35	..							
37	Messina	97	28	2	5	8	11	5	13	9	7	5	2	2	69	97	..							
38	Milano	297	84	16	36	18	20	27	42	22	18	8	5	1	213	297	..							
39	Modena	45	12	5	6	6	4	2	5	..	1	4	33	45	..							
40	Napoli	69	54	4	4	5	..	1	1	15	69	..							
41	Novara	437	187	11	13	16	13	16	24	27	9	10	11	29	19	14	6	6	224	411	26							
42	Padova	103	1	2	5	14	26	22	13	13	7	103	103	..							
43	Palermo.	76	43	1	9	4	8	4	3	2	1	1	33	76	..							
44	Parma	50	3	..	3	1	3	2	7	9	3	5	3	8	1	2	47	50	..							
45	Pavia.	221	37	18	20	15	15	13	14	5	15	7	8	15	19	12	7	1	184	221	..							
46	Perugia	152	53	4	10	15	18	14	19	9	5	2	1	1	98	151	1							
47	Pesaro e Urbino	73	4	1	2	7	9	6	15	12	6	1	6	3	1	69	73	..							
48	Piacenza	47	5	1	3	6	4	4	7	2	3	4	1	6	1	42	47	..							
49	Pisa	40	3	1	4	4	5	9	4	3	2	2	..	3	37	40	..							
50	Porto Maurizio.	106	5	..	1	..	1	1	4	3	3	6	2	13	11	17	12	24	98	103	3							
51	Potenza.	124	100	6	6	4	3	2	1	1	23	123	1							
52	Ravenna	18	3	3	3	1	5	3	18	18	..							

Classificazione dei Comuni secondo il numero dei centesimi addizionali di sovrimposta sui terreni e sui fabbricati risultante dai bilanci per l'anno 1895.

Segue TAVOLA X.

Numero d'ordine	PROVINCIE	Numero dei Comuni al 1° gennaio 1895	COMUNI CON SOVRIMPOSTA COMUNALE SUI TERRENI E SUI FABBRICATI																	Numero dei Comuni con sovrimposta	Numero dei Comuni senza sovrimposta
			COMUNI ECEDENTI IL LIMITE DELLA SOVRIMPOSTA E CON CENTESIMI															Totale dei Comuni eccedenti			
			Nel limite dei 50 centesimi																		
			Da 5,01 a 60,0	Da 60,1 a 70,0	Da 70,1 a 80,0	Da 80,1 a 90,0	Da 90,1 a 100,0	Da 100,1 a 120,0	Da 120,1 a 140,0	Da 140,1 a 160,0	Da 160,1 a 180,0	Da 180,1 a 200,0	Da 200,1 a 250,0	Da 250,1 a 300,0	Da 300,1 a 400,0	Da 400,1 a 500,0	Oltre 500 centesimi				
53	Reggio di Calabria	106	37	11	5	7	6	8	7	6	3	2	3	5	1	1	65	102	4
54	Reggio nell'Emilia	45	19	3	8	5	..	3	5	..	2	26	45	..
55	Roma	226	89	11	35	19	14	10	14	12	4	7	8	2	1	137	226	..
56	Rovigo	63	..	2	1	1	8	8	14	15	7	7	63	63	..
57	Salerno	158	101	6	16	12	6	6	4	2	1	2	56	157	1
58	Sassari	108	41	5	9	6	5	5	14	4	4	7	3	1	1	64	105	1
59	Siena	37	1	..	2	1	2	1	3	4	8	1	3	5	5	1	36	37	..
60	Siracusa	32	18	2	..	2	4	1	5	14	32	..
61	Sondrio	78	2	2	3	4	3	7	10	18	13	12	72	74	4
62	Teramo	74	49	2	4	3	5	1	6	2	..	1	1	25	74	..
63	Torino	442	243	3	6	7	12	16	24	23	13	12	4	20	13	10	6	6	175	418	24
64	Trapani	20	10	1	..	1	2	2	2	8	18	2
65	Treviso	95	..	1	1	1	3	4	18	25	13	7	6	8	8	95	95	..
66	Udine	179	17	2	3	6	11	9	30	24	20	14	11	6	9	9	2	..	156	173	6
67	Venezia	50	2	3	12	14	13	3	1	2	48	50	..
68	Verona	113	..	1	1	1	10	6	22	22	13	13	7	8	6	3	113	113	..
69	Vicenza	123	17	1	6	12	19	16	16	20	8	2	2	3	105	122	1
	Regno	8 257	2 717	333	531	443	447	418	720	603	452	358	255	344	224	163	60	62	5 413	8 130	127

RIASSUNTO PER COMPARTIMENTI.

1	Piemonte	1 485	515	25	38	49	56	66	104	107	68	68	49	112	80	56	19	17	914	1 429	56
2	Liguria	302	66	10	9	7	10	9	20	21	16	19	7	18	19	28	13	27	233	299	3
3	Lombardia	1 893	305	105	173	129	116	121	206	155	135	85	86	94	67	45	22	16	1 555	1 860	33
4	Veneto	792	40	7	13	23	45	46	111	138	107	80	53	55	36	20	4	1	739	779	13
5	Emilia	322	46	13	26	18	25	16	46	32	27	30	14	21	4	3	..	1	276	322	..
6	Toscana	279	14	4	8	15	18	28	36	42	31	29	13	19	12	9	1	..	265	279	..
7	Marche	249	52	7	17	23	24	22	45	24	14	9	8	3	1	197	249	..
8	Umbria	152	53	4	10	15	18	14	19	9	5	2	1	1	98	151	1
9	Lazio	226	89	11	35	19	14	10	14	12	4	7	8	2	1	137	226	..
10	Abruzzi e Molise	454	318	26	23	22	16	12	18	6	2	5	2	1	1	134	452	2
11	Campania	614	437	32	61	30	13	16	10	4	2	2	..	1	171	608	6
12	Puglie	236	143	20	24	14	12	5	8	6	1	1	2	93	236	..
13	Basilicata	124	100	6	6	4	3	2	1	..	1	23	123	1
14	Calabrie	409	177	34	41	30	22	21	24	16	15	5	4	10	1	1	224	401	8
15	Sicilia	357	148	13	22	28	35	18	38	22	15	8	4	3	..	1	207	355	2
16	Sardegna	363	214	16	25	17	20	12	20	9	9	8	4	4	2	..	1	..	147	361	2
	Regno	8 257	2 717	333	531	443	447	418	720	603	452	358	255	344	224	163	60	62	5 413	8 130	127

Sovrimposta dei Comuni capoluoghi di Provincia per l'anno 1895 distinta in terreni e fabbricati, e in parte compresa ed eccedente il limite normale dei 50 centesimi.

TAVOLA XI.

Numero d'ordine	COMUNI	SOVRIMPOSTA COMUNALE				TOTALE	Numero complessivo dei centesimi addizionali nel caso di eccedenza al limite normale
		sui terreni	sui fabbricati	nel limite normale dei 50 centesimi	eccedente il limite normale dei 50 centesimi		
1	Alessandria	84 851	110 665	195 516	...	195 516	...
2	Ancona	55 671	168 238	147 925	75 984	223 909	75.7
3	Aquila	10 149	31 802	41 951	...	41 951	...
4	Arezzo	222 892	131 108	99 770	254 230	354 000	177.4
5	Ascoli Piceno.	47 430	51 570	45 976	53 024	99 000	107.7
6	Avellino.	31 102	38 997	70 099	...	70 099	...
7	Bari	93 397	280 159	227 422	146 164	373 586	82.1
8	Belluno	60 849	66 765	28 871	98 743	127 614	221.0
9	Benevento	31 156	34 916	66 072	...	66 072	...
10	Bergamo	57 127	257 873	255 013	59 987	315 000	61.8
11	Bologna.	99 596	721 440	479 230	341 806	821 036	85.7
12	Brescia	57 097	169 784	226 881	...	226 881	...
13	Cagliari.	4 791	61 624	66 415	...	66 415	...
14	Caltanissetta	100 312	114 494	93 160	121 646	214 806	115.3
15	Campobasso	6 829	28 933	35 762	...	35 762	...
16	Caserta	50 171	55 645	105 816	...	105 816	...
17	Catania	18 677	110 076	128 753	...	128 753	...
18	Catanzaro	26 143	50 532	61 905	14 770	76 675	61.9
19	Chieti	16 488	29 684	46 172	...	46 172	...
20	Como	11 254	140 746	96 223	55 777	152 000	79.0
21	Cosenza.	22 254	55 746	39 203	38 797	78 000	99.5
22	Cremona	2 797	87 168	89 965	...	89 965	...
23	Cuneo	57 998	45 821	103 819	...	103 819	...
24	Ferrara	394 354	289 646	259 418	424 582	684 000	131.8
25	Firenze	86 284	2 395 989	977 317	1 504 956	2 482 273	127.0
26	Foggia	146 101	184 672	185 076	145 697	330 773	89.4
27	Forlì	201 210	79 749	143 346	137 613	280 959	98.0
28	Genova.	45 778	1 890 455	1 101 904	834 329	1 936 233	87.9
29	Girgenti	42 300	42 288	54 416	30 172	84 588	77.7
30	Grosseto	52 733	42 167	29 366	65 534	94 900	161.6
31	Lecce	35 121	65 477	100 598	...	100 598	...
32	Livorno	34 788	673 212	375 983	332 017	708 000	94.2
33	Lucca	125 507	167 853	131 305	162 055	293 360	111.7
34	Macerata	63 703	63 450	55 411	71 742	127 153	114.7
35	Mantova.	2 239	167 515	84 715	85 039	169 754	100.2
36	Massa	45 593	44 398	42 200	47 791	89 991	106.6
37	Messina.	15 305	45 088	60 393	...	60 393	...
38	Milano	177 715	4 308 414	2 376 824	2 109 305	4 486 129	94.4
39	Modena	99 167	112 853	212 020	...	212 020	...
40	Napoli	170 206	3 756 639	2 796 898	1 129 947	3 926 845	70.2
41	Novara	51 606	63 394	115 000	...	115 000	...
42	Padova	119 329	496 869	242 607	373 591	616 198	127.0
43	Palermo.	83 253	740 175	823 428	...	823 428	...
44	Parma	4 398	115 604	120 002	...	120 002	...
45	Pavia.	28 732	124 028	101 658	51 102	152 760	75.1
46	Perugia	194 350	83 031	142 648	134 733	277 381	97.2
47	Pesaro	67 586	41 120	56 242	52 464	108 706	96.6
48	Piacenza	1 619	62 271	63 890	...	63 890	...
49	Pisa	110 662	459 954	177 920	392 696	570 616	160.4
50	Porto Maurizio	4 905	28 094	15 810	17 189	32 999	104.4
51	Potenza	18 419	43 800	51 650	10 569	62 219	60.2
52	Ravenna	379 037	137 032	196 967	319 102	516 069	131.0
53	Reggio di Calabria.	22 353	54 767	60 151	16 969	77 120	64.1
54	Reggio nell' Emilia	233 480	111 405	218 500	126 385	344 885	78.9

Sovrimposta dei Comuni capoluoghi di Provincia per l'anno 1895 distinta in terreni e fabbricati, e in parte compresa ed eccedente il limite normale dei 50 centesimi.

Segue TAVOLA XI.

Numero d'ordine	COMUNI	SOVRIMPOSTA COMUNALE					Numero complessivo dei centesimi addizionali nel caso di eccedenza al limite normale
		sui terreni	sui fabbricati	nel limite normale dei 50 centesimi	eccedente il limite normale dei 50 centesimi	TOTALE	
55	Roma	622 095	4 179 070	3 650 521	1 150 644	4 801 165	65.8
56	Rovigo	35 901	92 223	37 687	90 437	128 124	170.0
57	Salerno	19 155	44 034	63 189	...	63 189	...
58	Sassari	65 192	101 315	132 970	33 537	166 507	62.6
59	Siena	3 113	73 781	76 894	...	76 894	...
60	Siracusa	45 705	35 875	81 580	...	81 580	...
61	Sondrio	9 708	43 927	13 761	39 874	53 635	194.9
62	Teramo	54 513	37 863	42 389	49 987	92 376	109.0
63	Torino	73 504	1 583 496	1 657 000	...	1 657 000	...
64	Trapani	22 190	35 350	57 540	...	57 540	...
65	Treviso	36 965	127 035	85 702	78 298	164 000	95.7
66	Udine	34 409	179 624	96 411	117 622	214 033	111.0
67	Venezia	4 674	525 853	530 527	...	530 527	...
68	Verona	25 495	342 513	222 721	145 287	368 008	82.6
69	Vicenza	73 705	132 439	137 842	68 302	206 144	74.8
	Totale	5 353 188	27 269 623	21 012 316	11 610 495	32 622 811	...

RIASSUNTO PER COMPARTIMENTI.

1	Piemonte	267 959	1 803 376	2 071 335	...	2 071 335	...
2	Liguria	50 683	1 918 549	1 117 714	851 518	1 969 232	...
3	Lombardia	346 669	5 299 455	3 245 040	2 401 084	5 646 124	...
4	Veneto	391 327	1 963 321	1 382 368	972 280	2 354 648	...
5	Emilia	1 412 861	1 630 000	1 693 373	1 349 488	3 042 861	...
6	Toscana	681 572	3 988 462	1 910 755	2 759 279	4 670 034	...
7	Marche	234 390	324 378	305 554	253 214	558 768	...
8	Umbria	194 350	83 031	142 648	134 733	277 381	...
9	Lazio	622 095	4 179 070	3 650 521	1 150 644	4 801 165	...
10	Abruzzi e Molise	87 979	128 282	166 274	49 987	216 261	...
11	Campania	301 790	3 930 231	3 102 074	1 129 947	4 232 021	...
12	Puglie	274 619	530 338	513 096	291 861	804 957	...
13	Basilicata	18 419	43 800	51 650	10 569	62 219	...
14	Calabria	70 750	161 045	161 259	70 536	231 795	...
15	Sicilia	327 742	1 123 346	1 299 270	151 818	1 451 088	...
16	Sardegna	69 983	162 939	199 385	33 537	232 922	...
	Totale	5 353 188	27 269 623	21 012 316	11 610 495	32 622 811	...

Tasse e diritti previsti nei bilanci di tutti i

Comuni di ciascuna provincia per l'anno 1895.

TAVOLA XII.

N. d'ordine	TASSE E DIRITTI			Alessandria	Ancona	Aquila	Arezzo	Ascoli Piceno	Avellino	Bari	Belluno	Benevento	Bergamo	Bologna	Brescia	Cagliari	Caltanissetta
1	Tassa di esercizio e rivendita	Numero dei Comuni	314	48	73	40	43	21	23	57	24	252	58	205	176	25	
		Ammontare.	141 766	107 797	33 301	30 869	31 028	18 260	18 516	23 690	3 512	82 280	117 226	86 767	152 280	61 379	
2	Tassa sulle vetture pubbliche.	Numero dei Comuni	81	26	19	25	28	1	23	9	12	33	29	35	5	8	
		Ammontare.	8 308	1 399	2 478	2 460	1 826	72	13 735	700	500	3 489	9 293	3 755	307	795	
3	Tassa sulle vetture private.	Numero dei Comuni	231	46	23	30	31	3	26	32	11	141	50	138	6	9	
		Ammontare.	33 757	22 051	3 917	7 598	5 785	787	47 549	4 008	382	14 409	46 685	29 440	3 925	2 640	
4	Tassa sui domestici	Numero dei Comuni	218	41	38	34	33	3	23	31	16	84	54	129	59	21	
		Ammontare.	15 216	12 988	5 558	7 812	5 476	194	12 593	1 730	459	7 816	20 133	12 764	18 312	11 877	
5	Tassa sul valore locativo	Numero dei Comuni	57	5	2	1	9	1	3	1	1	15	..	10	12	..	
		Ammontare.	60 961	2 229	650	387	18 915	1 185	12 769	1 600	1 275	22 624	..	7 430	104 547	..	
6	Tassa di famiglia o fuocatico	Numero dei Comuni	264	51	109	40	70	63	14	39	50	267	61	94	232	19	
		Ammontare.	298 331	536 622	397 555	346 063	328 179	299 843	123 709	84 324	285 839	166 731	965 805	55 963	503 402	179 248	
7	Tassa sul bestiame agricolo	Numero dei Comuni	123	49	87	4	68	52	19	38	54	47	58	187	207	22	
		Ammontare.	121 758	605 906	399 838	12 982	589 716	58 010	56 953	58 130	78 743	18 147	546 276	93 624	281 771	59 637	
8	Tassa sulle bestie da tiro, da sella e da soma.	Numero dei Comuni	21	13	14	..	2	16	13	1	11	12	10	16	40	16	
		Ammontare.	22 609	51 086	17 276	..	21 200	14 794	70 977	2 500	4 305	2 317	75 193	6 945	35 009	119 588	
9	Tassa sui cani	Numero dei Comuni	30	28	55	24	32	10	25	28	17	45	29	135	19	10	
		Ammontare.	10 888	4 836	5 685	7 802	2 142	1 576	9 608	3 332	2 736	6 144	10 749	11 478	9 661	5 558	
10	Tassa sulle fotografie e sulle insegne	Numero dei Comuni	2	1	1	5	2	
		Ammontare.	178	3	60	258	43	
11	Tasse scolastiche	Numero dei Comuni	10	4	2	5	3	1	7	5	..	8	2	12	2	..	
		Ammontare.	42 970	7 890	2 120	9 562	6 010	50	29 400	1 133	..	1 604	72 650	14 278	2 000	..	
12	Tassa per occupazione di spazi ed aree pubbliche.	Numero dei Comuni	74	18	32	15	8	43	22	13	13	41	25	50	37	12	
		Ammontare.	139 159	17 964	51 983	4 113	8 448	48 908	29 280	4 397	19 634	32 332	55 702	66 316	35 890	6 151	
13	Tassa di macellazione	Numero dei Comuni	13	9	5	17	..	10	26	3	4	18	24	15	4	9	
		Ammontare.	34 231	52 500	15 130	17 185	..	24 205	67 517	2 590	9 880	38 381	120 348	48 217	31 670	50 642	
14	Tassa di licenza per alberghi, caffè, osterie, ecc.	Numero dei Comuni	146	37	78	32	62	93	30	59	63	235	49	228	66	26	
		Ammontare.	5 418	2 393	3 263	1 294	1 764	3 353	6 377	2 307	1 971	3 216	10 524	9 110	3 625	2 678	
15	Diritti di peso e misura pubblica	Numero dei Comuni	178	19	9	5	6	41	19	4	2	36	15	83	4	2	
		Ammontare.	136 609	2 727	2 600	778	768	35 019	14 905	1 712	1 332	7 339	12 495	26 090	1 252	350	
16	Diritti sugli atti dello stato civile e di segreteria	Numero dei Comuni	234	49	108	17	57	105	46	52	63	129	48	152	107	25	
		Ammontare.	20 033	7 315	7 744	1 774	2 416	7 961	19 372	2 298	4 290	3 950	10 054	3 911	6 067	7 538	
17	Diritti diversi	Numero dei Comuni	46	46	40	7	14	32	24	15	12	38	10	68	50	13	
		Ammontare.	19 650	38 516	15 779	2 767	1 055	8 704	20 088	691	3 187	3 368	13 873	11 794	11 493	28 005	

N. d'ordine	TASSE E DIRITTI															
		Campobasso	Caserta	Catania	Catanzaro	Chieti	Como	Cosenza	Cremona	Cuneo	Ferrara	Firenze	Foggia	Forlì	Genova	
1	Tassa di esercizio e rivendita.	Numero dei Comuni	30	58	40	114	78	389	143	114	185	16	69	33	38	167
		Ammontare.	14 124	55 943	24 022	37 830	37 029	206 490	64 966	99 487	118 595	49 053	155 628	54 465	36 161	426 107
2	Tassa sulle vetture pubbliche.	Numero dei Comuni	8	22	15	36	36	120	6	15	66	5	60	16	13	69
		Ammontare.	1 789	2 193	8 823	2 841	2 118	10 703	1 451	2 520	8 997	725	17 728	1 940	1 310	18 714
3	Tassa sulle vetture private.	Numero dei Comuni	13	26	10	40	34	215	9	121	100	16	66	28	37	45
		Ammontare	864	4 687	12 018	5 188	2 256	15 300	2 782	30 397	12 396	36 714	87 757	18 310	22 062	17 392
4	Tassa sui domestici	Numero dei Comuni	16	22	25	80	52	182	116	102	93	14	66	26	30	75
		Ammontare	1 666	2 491	5 071	4 645	4 429	10 923	10 014	12 555	8 982	11 106	31 876	9 843	8 156	42 190
5	Tassa sul valore locativo	Numero dei Comuni	5	5	7	2	95	5	13	10	..	3	2	2	11
		Ammontare.	3 473	5 665	1 435	6 805	83 053	3 878	4 831	5 434	..	3 610	6 527	610	51 200
6	Tassa di famiglia o fuocatico.	Numero dei Comuni	74	57	35	124	84	459	140	29	170	14	75	26	40	173
		Ammontare.	301 213	151 074	193 161	434 112	327 728	365 093	504 080	16 678	322 168	205 190	1 396 443	149 481	356 690	639 168
7	Tassa sul bestiame agricolo	Numero dei Comuni	64	81	27	127	45	115	115	75	151	13	20	34	39	76
		Ammontare.	140 768	111 468	59 420	242 699	74 538	59 620	148 099	45 728	197 180	309 265	105 723	135 774	404 626	105 701
8	Tassa sulle bestie da tiro, da sella e da soma.	Numero dei Comuni	18	43	25	23	14	10	71	3	23	3	4	21	3	42
		Ammontare.	22 599	65 947	95 004	16 187	12 583	789	41 785	1 320	19 224	19 800	8 410	49 598	6 555	29 905
9	Tassa sui cani	Numero dei Comuni	13	21	10	26	38	103	32	78	43	15	60	22	23	63
		Ammontare.	2 673	3 722	4 438	3 206	2 214	8 507	3 165	13 018	11 442	11 000	41 751	5 066	3 852	22 079
10	Tassa sulle fotografie e sulle insegne	Numero dei Comuni	1	..	3	1	2
		Ammontare.	130	..	1 270	75	463
11	Tasse scolastiche	Numero dei Comuni	1	6	..	4	3	7	..	9	7	3	3	2	3	14
		Ammontare.	50	24 310	..	11 145	4 002	15 090	..	4 600	14 240	820	56 200	5 800	6 100	91 650
12	Tassa per occupazione di spazi ed aree pubbliche.	Numero dei Comuni	23	63	20	22	31	80	28	37	51	12	39	17	12	60
		Ammontare.	20 568	248 412	15 664	19 156	39 524	31 308	4 731	34 076	116 810	18 842	166 217	9 132	15 783	260 334
13	Tassa di macellazione	Numero dei Comuni	3	12	25	8	4	60	3	23	12	5	31	11	14	12
		Ammontare.	6 410	26 563	68 647	19 417	4 270	34 555	13 001	35 197	14 960	28 300	66 222	29 068	26 353	154 399
14	Tassa di licenza per alberghi, caffè, osterie, ecc.	Numero dei Comuni	101	100	52	138	102	413	116	82	149	15	64	51	33	175
		Ammontare.	2 720	5 785	5 656	5 081	3 328	4 648	7 333	1 242	5 865	3 687	5 385	3 470	4 635	28 435
15	Diritti di peso e misura pubblica	Numero dei Comuni	8	29	7	29	16	44	21	73	85	10	14	6	13	24
		Ammontare.	285	21 787	5 770	9 175	5 239	9 629	2 443	27 050	63 074	3 521	8 720	2 715	14 571	25 649
16	Diritti sugli atti dello stato civile e di segreteria	Numero dei Comuni	120	166	56	144	112	153	123	96	149	16	71	50	39	142
		Ammontare.	8 964	16 414	18 763	10 124	9 580	8 256	10 075	2 753	8 835	2 800	26 407	7 741	2 633	24 922
17	Diritti diversi	Numero dei Comuni	27	46	19	19	30	59	33	19	57	9	24	12	8	25
		Ammontare.	4 538	13 064	14 581	6 052	5 720	9 888	5 527	19 199	17 739	11 314	15 144	2 665	807	30 443

Tasse e diritti previsti nei bilanci di tutti i

Comuni di ciascuna Provincia per l'anno 1895.

Segue TAVOLA XII.

N. d'ordine	TASSE E DIRITTI		Comuni di ciascuna Provincia per l'anno 1895.													
			Giugenti	Grosseto	Lecco	Livorno	Lucca	Macerata	Mantova	Massa e Carrara	Messina	Milano	Modena	Napoli	Novara	Padova
1	Tassa di esercizio e rivendita	Numero dei Comuni	34	18	42	7	24	39	64	31	85	242	36	16	224	103
		Ammontare	58 520	28 374	25 688	71 990	127 388	19 535	121 538	64 118	46 205	891 166	31 311	42 985	157 640	67 424
2	Tassa sulle vetture pubbliche	Numero dei Comuni	7	14	31	7	17	31	21	15	13	66	24	9	59	9
		Ammontare	1 183	1 936	7 149	1 154	10 805	2 255	2 367	4 699	1 680	36 269	2 454	59 750	6 022	2 192
3	Tassa sulle vetture private	Numero dei Comuni	15	19	44	5	20	39	65	19	12	223	38	7	112	101
		Ammontare	4 132	6 982	26 425	18 485	10 115	10 029	41 900	3 439	2 890	122 217	26 336	103 138	17 894	51 312
4	Tassa sui domestici	Numero dei Comuni	29	19	30	7	20	38	51	20	37	189	38	1	108	92
		Ammontare	8 666	4 612	8 723	9 819	6 392	6 539	9 800	4 641	3 405	119 471	10 170	54	12 789	17 826
5	Tassa sul valore locativo	Numero dei Comuni	4	1	11	4	1	3	2	172	3	2	51	85
		Ammontare	21 842	4 673	48 322	13 600	410	3 483	2 430	77 863	2 555	600 854	42 154	70 948
6	Tassa di famiglia o fuocatico	Numero dei Comuni	25	19	71	8	24	55	16	35	76	41	41	14	329	13
		Ammontare	153 730	129 111	295 152	156 993	465 341	380 277	59 529	206 579	210 032	23 641	274 020	124 002	547 539	11 352
7	Tassa sul bestiame agricolo	Numero dei Comuni	30	15	87	6	5	55	56	32	76	33	45	19	233	11
		Ammontare	54 512	57 989	212 955	8 919	18 970	812 642	160 794	77 886	192 676	24 384	238 705	48 942	166 645	5 884
8	Tassa sulle bestie da tiro, da sella e da soma	Numero dei Comuni	21	..	24	1	4	4	5	6	14	9	4	22	49	1
		Ammontare	52 179	..	98 665	350	13 600	10 035	16 094	6 062	22 702	35 424	4 408	222 302	11 884	245
9	Tassa sui cani	Numero dei Comuni	12	20	62	8	20	36	52	28	36	61	19	15	152	64
		Ammontare	4 871	8 731	12 457	9 196	7 055	4 629	11 118	3 444	28 021	70 328	3 751	20 835	17 352	20 102
10	Tassa sulle fotografie e sulle insegne	Numero dei Comuni	2	..	1	..	1	5	..
		Ammontare	47	..	1 250	..	345	2 551	..
11	Tasse scolastiche	Numero dei Comuni	2	4	..	3	3	2	2	5	9	4	2	20	7
		Ammontare	700	12 310	..	2 400	8 700	3 960	960	1 305	39 940	1 180	103 685	44 160	13 115
12	Tassa per occupazione di spazi ed aree pubbliche	Numero dei Comuni	13	11	50	6	14	19	32	11	23	114	23	20	92	21
		Ammontare	16 156	1 620	86 595	18 693	24 160	8 953	11 033	15 145	51 996	527 729	35 286	447 527	110 108	39 240
13	Tassa di macellazione	Numero dei Comuni	3	7	16	4	7	12	16	7	9	51	13	18	73	13
		Ammontare	4 100	6 926	22 101	10 792	14 997	31 410	22 692	15 580	43 597	482 616	30 445	902 199	27 793	28 400
14	Tassa di licenza per alberghi, caffè, osterie, ecc.	Numero dei Comuni	38	19	115	8	23	52	57	32	84	204	42	57	307	86
		Ammontare	3 116	1 700	6 844	5 384	4 107	1 901	2 009	2 752	7 569	7 425	3 539	37 782	9 198	7 429
15	Diritti di peso e misura pubblica	Numero dei Comuni	1	1	31	1	8	6	38	3	3	146	21	12	165	57
		Ammontare	100	600	10 074	18 000	3 697	3 656	28 515	2 500	101	50 208	13 981	8 520	62 906	18 005
16	Diritti sugli atti dello stato civile e di segreteria	Numero dei Comuni	40	20	123	8	20	47	58	30	88	160	39	63	286	58
		Ammontare	11 142	1 310	13 621	3 355	3 876	4 256	5 393	5 330	12 413	14 689	4 568	32 627	15 016	3 469
17	Diritti diversi	Numero dei Comuni	11	6	31	3	9	12	26	12	24	62	16	18	124	26
		Ammontare	6 526	1 894	48 959	960	3 454	6 999	5 016	238 136	22 878	82 747	20 126	124 428	53 289	10 563

Tasse e diritti previsti nei bilanci di tutti i

Comuni di ciascuna Provincia per l'anno 1895.

Segue TAVOLA XII.

N. d'ordine	TASSE E DIRITTI			Palermo	Parma	Pavia	Perugia	Pesaro e Urbino	Piacenza	Pisa	Porto Maurizio	Potenza	Ravenna	Reggio Calabria	Reggio Emilia	Roma	Rovigo
1	Tassa di esercizio e rivendita	Numero dei Comuni	48	49	181	93	61	46	40	95	53	17	85	29	132	62	
		Ammontare	131 718	44 905	67 444	57 073	34 532	54 641	84 141	70 978	26 526	32 364	62 205	32 545	142 638	44 061	
2	Tassa sulle vetture pubbliche.	Numero dei Comuni	9	33	44	58	42	12	30	16	9	15	12	13	45	22	
		Ammontare	13 495	4 700	4 720	6 112	2 924	2 231	5 123	3 569	1 351	1 510	2 358	1 615	9 604	5 686	
3	Tassa sulle vetture private.	Numero dei Comuni	5	40	159	71	57	43	36	11	11	18	17	23	36	60	
		Ammontare	60 335	18 380	32 801	17 541	6 089	15 726	26 648	2 260	1 246	29 690	3 348	16 157	98 718	20 358	
4	Tassa sui domestici	Numero dei Comuni	26	40	133	71	43	44	36	40	40	18	53	17	39	41	
		Ammontare	28 136	11 859	12 707	11 748	3 711	7 030	15 785	4 361	5 832	6 769	12 401	6 145	50 727	4 459	
5	Tassa sul valore locativo	Numero dei Comuni	15	1	8	5	6	4	4	..	2	..	2	..	14	5	
		Ammontare	35 490	3 350	6 623	800	511	3 198	52 900	..	856	..	2 550	..	38 631	1 142	
6	Tassa di famiglia o fuocatico.	Numero dei Comuni	49	46	145	151	73	32	40	85	103	13	54	22	208	2	
		Ammontare	388 561	181 859	208 676	966 959	412 416	103 466	522 927	104 945	557 403	93 453	132 461	113 249	1 916 867	4 900	
7	Tassa sul bestiame agricolo	Numero dei Comuni	53	7	61	148	67	22	19	78	65	18	83	37	206	49	
		Ammontare	117 842	16 385	49 089	1 177 289	575 839	48 029	30 649	29 773	178 801	407 738	95 645	182 574	1 181 271	74 191	
8	Tassa sulle bestie da tiro, da sella e da soma.	Numero dei Comuni	61	1	10	5	9	..	2	35	46	7	21	1	54	19	
		Ammontare	279 010	1 100	4 784	14 507	50 563	..	367	13 438	61 745	16 000	14 247	3 610	448 746	23 528	
9	Tassa sui cani	Numero dei Comuni	2	23	45	105	31	20	38	41	30	11	22	21	180	49	
		Ammontare	1 264	5 025	9 750	14 621	3 055	6 119	10 022	3 627	6 520	2 068	2 466	3 322	57 031	12 231	
10	Tassa sulle fotografie e sulle insegne	Numero dei Comuni	1	1	1	2	..	1	
		Ammontare	2	1	30	1 310	..	1 800	
11	Tasse scolastiche	Numero dei Comuni	3	2	3	14	2	1	3	3	1	1	2	..	5	2	
		Ammontare	24 283	11 975	2 156	33 235	2 750	9 500	19 815	4 500	3 000	5 000	3 750	..	83 950	210	
12	Tassa per occupazione di spazi ed aree pubbliche.	Numero dei Comuni	18	25	55	42	15	18	26	16	23	16	27	15	70	19	
		Ammontare	32 311	22 264	75 262	18 359	10 825	34 915	23 711	12 536	3 598	24 267	19 520	9 101	644 674	15 605	
13	Tassa di macellazione	Numero dei Comuni	9	3	31	31	7	6	16	4	..	14	9	12	52	10	
		Ammontare	2 510	13 620	21 877	104 629	13 110	46 220	24 260	4 710	..	26 370	32 332	17 775	553 556	8 106	
14	Tassa di licenza per alberghi, caffè, osterie, ecc.	Numero dei Comuni	50	47	175	138	58	37	34	57	115	17	84	39	125	54	
		Ammontare	3 108	3 540	4 558	7 172	1 788	2 033	3 769	3 323	4 592	2 158	4 127	2 324	63 207	1 348	
15	Diritti di peso e misura pubblica	Numero dei Comuni	11	18	115	17	13	25	2	3	13	15	31	28	46	23	
		Ammontare	32 252	15 187	58 151	2 849	7 635	14 780	160	800	3 738	9 986	7 547	20 376	9 932	6 417	
16	Diritti sugli atti dello stato civile e di segreteria	Numero dei Comuni	65	48	136	140	61	43	38	82	119	16	78	40	169	57	
		Ammontare	25 677	4 334	4 473	17 220	2 498	3 234	5 853	4 967	17 741	2 927	5 215	3 486	27 993	1 172	
17	Diritti diversi	Numero dei Comuni	21	10	21	36	17	1	24	76	29	5	33	39	64	4	
		Ammontare	54 855	1 594	1 905	11 388	6 172	10 346	24 271	13 355	18 445	1 320	8 182	49 536	76 115	239	

Tasse e diritti previsti nei bilanci di tutti i

Comuni di ciascuna Provincia per l'anno 1895.

Segue TAVOLA XII.

N. d'ordine	TASSE E DIRITTI															
		Salerno	Sassari	Stena	Siracusa	Sondrio	Teramo	Torino	Trapani	Treviso	Udine	Venezia	Verona	Vicenza	Regno	
1	Tassa di esercizio e rivendita	Numero dei Comuni	75	42	37	20	39	47	155	17	95	139	49	113	109	5 726
		Ammontare.	44 131	26 831	36 555	30 597	20 279	29 678	88 680	37 420	53 715	74 001	105 652	100 827	79 628	5 656 218
2	Tassa sulle vetture pubbliche.	Numero dei Comuni	9	3	25	16	6	26	41	3	18	31	17	48	30	1 777
		Ammontare.	559	1 534	2 026	4 332	986	4 973	5 425	815	2 996	5 104	8 236	7 975	17 231	398 124
3	Tassa sulle vetture private.	Numero dei Comuni	8	3	36	17	9	35	37	13	90	107	46	108	94	3 446
		Ammontare.	405	2 495	13 371	4 493	874	4 831	55 887	16 360	30 122	26 817	25 829	42 529	25 618	1 535 258
4	Tassa sui domestici	Numero dei Comuni	18	20	36	16	11	44	38	16	77	93	43	100	75	3 590
		Ammontare.	6 540	8 326	11 704	11 291	1 979	4 039	50 076	9 863	13 378	13 622	5 055	19 555	7 196	864 076
5	Tassa sul valore locativo	Numero dei Comuni	5	1	6	4	16	3	38	12	22	16	27	832
		Ammontare.	5 865	2 050	3 934	773	25 686	42 880	15 902	14 336	13 265	79 485	16 067	1 666 521
6	Tassa di famiglia o fuocatico	Numero dei Comuni	107	95	37	25	62	59	246	16	43	145	11	33	70	5 612
		Ammontare.	422 663	405 946	320 445	309 056	108 722	237 152	405 774	363 499	54 899	335 541	44 364	50 237	134 990	21 872 621
7	Tassa sul bestiame agricolo	Numero dei Comuni	93	72	7	6	15	53	89	10	17	49	19	73	27	4 143
		Ammontare.	176 524	153 192	29 800	15 800	16 419	170 081	103 420	13 882	21 253	37 334	27 852	88 239	21 032	12 243 946
8	Tassa sulle bestie da tiro, da sella e da soma.	Numero dei Comuni	36	10	1	3	5	16	23	16	1	9	4	15	10	1 072
		Ammontare.	30 548	5 348	1 800	11 100	590	30 168	13 544	266 875	1 018	2 488	3 345	21 183	4 540	2 651 647
9	Tassa sui cani	Numero dei Comuni	35	28	31	5	12	31	47	8	48	105	39	73	64	2 763
		Ammontare.	6 194	6 522	11 728	2 965	2 374	2 554	64 600	4 358	7 679	14 314	15 294	21 879	17 703	765 503
10	Tassa sulle fotografie e sulle insegne	Numero dei Comuni	1	1	35
		Ammontare.	1 650	50
11	Tasse scolastiche	Numero dei Comuni	4	2	2	..	6	1	5	..	2	4	3	2	5	264
		Ammontare.	19 825	1 150	1 060	..	978	1 200	77 088	..	120	310	18 720	600	2 750	984 014
12	Tassa per occupazione di spazi ed aree pubbliche.	Numero dei Comuni	25	16	15	14	12	39	78	8	17	44	21	30	31	2 082
		Ammontare.	31 715	60 734	5 353	9 885	3 554	38 441	249 610	8 704	28 197	20 205	95 191	67 842	31 084	4 512 538
13	Tassa di macellazione	Numero dei Comuni	14	9	19	11	4	2	24	10	15	9	12	34	15	1 011
		Ammontare.	10 292	11 756	18 881	18 830	150	850	231 100	24 171	16 758	15 740	103 991	33 184	18 175	4 056 459
14	Tassa di licenza per alberghi, caffè, osterie, ecc.	Numero dei Comuni	132	21	33	32	46	67	228	20	80	122	43	101	109	5 983
		Ammontare.	6 175	1 640	1 736	4 300	739	2 299	27 346	3 402	3 890	3 171	20 064	11 320	5 051	443 498
15	Diritti di peso e misura pubblica	Numero dei Comuni	9	4	4	2	5	20	99	3	23	36	20	48	18	1 946
		Ammontare.	7 597	3 350	530	1 300	311	4 433	93 277	400	8 700	22 894	5 426	15 307	8 081	1 025 883
16	Diritti sugli atti dello stato civile e di segreteria.	Numero dei Comuni	136	45	36	31	30	70	332	18	76	135	31	81	96	5 884
		Ammontare.	13 330	3 037	3 299	9 128	919	5 435	25 648	11 375	2 050	6 945	6 415	2 196	3 252	613 874
17	Diritti diversi	Numero dei Comuni	36	22	15	6	16	21	73	7	15	44	11	16	38	1 882
		Ammontare.	5 007	4 635	14 766	3 070	2 513	5 389	144 946	36 145	7 084	20 388	61 361	19 923	12 152	1 576 723

Riassunto per Compartimenti delle tasse e dei diritti previsti nei bilanci di tutti i Comuni, per l'anno 1895.

TAVOLA XIII.

N. d'ordine	TASSE E DIRITTI																			
		PIEMONTE	LIGURIA	LOMBARDIA	VENETO	EMILIA	TOSCANA	MARCHE	UMBRIA	LAZIO	ABRUZZI E MOLISE	CAMPANIA	PUGLIE	BASILICATA	CALABRIE	SICILIA	SARDEGNA	REGNO		
1	Tassa di esercizio e rivendita	Numero dei Comuni.	878	262	1 486	727	289	266	191	93	132	228	194	98	53	342	269	218	5 726	
		Ammontare.	506 681	497 085	1 575 451	548 998	398 206	599 063	192 892	57 073	142 638	114 132	164 831	98 669	26 526	165 001	389 861	179 111	5 656 218	
2	Tassa sulle vetture pubbliche	Numero dei Comuni.	247	85	340	184	144	193	127	58	45	89	53	70	9	54	71	8	1 777	
		Ammontare.	28 752	22 283	64 809	50 120	23 838	45 931	8 404	6 112	9 604	11 358	63 074	22 874	1 351	6 650	31 123	1 841	398 124	
3	Tassa sulle vetture private	Numero dei Comuni.	480	56	1 071	638	265	231	173	71	36	105	55	98	11	66	81	9	3 446	
		Ammontare.	119 914	19 652	287 338	226 593	211 750	174 395	43 954	17 541	98 718	11 868	109 399	92 284	1 246	11 318	102 868	6 420	1 535 258	
4	Tassa sui domestici	Numero dei Comuni.	457	115	881	552	255	238	155	71	39	150	60	79	40	249	170	79	3 590	
		Ammontare.	87 063	46 551	188 015	82 821	81 368	92 641	28 714	11 748	50 727	15 692	9 738	31 159	5 832	27 060	78 309	26 638	864 076	
5	Tassa sul valore locativo.	Numero dei Comuni.	134	11	320	206	10	12	24	5	14	8	14	16	2	14	29	13	832	
		Ammontare.	134 235	51 200	206 768	212 745	9 713	65 053	35 255	800	38 631	8 228	612 652	67 618	856	7 863	108 307	106 597	1 666 521	
6	Tassa di famiglia o fuocatico	Numero dei Comuni.	1 009	258	1 113	356	269	278	249	151	208	326	291	111	103	318	245	327	5 612	
		Ammontare.	1 573 812	744 113	1 005 033	720 607	2 293 732	3 543 902	1 657 494	966 959	1 916 867	1 263 648	1 283 421	568 342	557 403	1 070 653	1 797 287	909 348	21 872 621	
7	Tassa sul bestiame agricolo	Numero dei Comuni.	596	154	589	283	239	108	239	148	206	249	299	140	65	325	224	279	4 143	
		Ammontare.	589 003	135 474	467 805	333 915	2 153 598	342 918	2 584 103	1 177 289	1 181 271	785 225	473 687	405 682	178 801	486 443	513 769	434 963	12 243 946	
8	Tassa sulle bestie da tiro, da sella e da soma.	Numero dei Comuni.	116	77	70	60	29	18	28	5	54	62	128	58	46	115	156	50	1 072	
		Ammontare.	67 261	43 343	68 263	58 847	126 666	30 589	132 884	14 507	448 746	82 626	337 896	219 240	61 745	72 219	846 458	40 357	2 651 647	
9	Tassa sui cani.	Numero dei Comuni.	272	104	531	470	161	229	127	105	180	137	98	109	30	80	83	47	2 763	
		Ammontare.	104 282	25 706	132 717	112 534	45 886	99 729	14 662	14 621	57 031	13 126	35 063	27 131	6 520	8 837	51 475	16 183	765 503	
10	Tassa sulle fotografie e sulle insegne.	Numero dei Comuni.	9	1	6	5	2	2	2	1	..	1	1	..	2	2	..	1	35	
		Ammontare.	2 854	30	2 563	258	463	47	4	2	..	60	345	..	1 310	1 930	..	1 650	11 516	
11	Tasse scolastiche.	Numero dei Comuni.	42	17	56	30	16	20	12	14	5	7	13	13	1	6	8	4	264	
		Ammontare.	178 458	96 150	82 606	36 958	107 225	90 697	25 350	33 235	83 950	7 372	147 870	47 510	3 000	14 895	25 588	3 150	984 014	
12	Tassa per occupazione di spazi ed aree pubbliche	Numero dei Comuni.	295	76	421	196	146	137	60	42	70	125	164	89	23	77	108	53	2 082	
		Ammontare.	615 687	272 870	781 610	301 761	216 160	259 012	46 190	18 359	644 674	150 516	796 196	125 007	3 598	43 407	140 867	96 624	4 512 538	
13	Tassa di macellazione	Numero dei Comuni.	122	16	218	111	91	108	28	31	52	14	58	53	..	20	76	13	1 011	
		Ammontare.	308 084	159 109	683 685	226 944	309 431	174 843	97 020	104 629	553 556	26 660	973 139	118 686	..	64 750	212 497	43 426	4 056 459	
14	Tassa di licenza per alberghi, caffè, osterie, ecc.	Numero dei Comuni.	830	232	1 440	654	279	245	209	138	125	348	445	196	115	338	302	87	5 983	
		Ammontare.	47 827	31 758	32 947	54 580	32 440	26 127	7 846	7 172	63 207	11 610	55 066	16 691	4 592	16 541	29 829	5 265	443 498	
15	Diritti di peso e misura pubblica	Numero dei Comuni.	527	27	540	229	145	38	44	17	46	53	93	56	13	81	29	8	1 946	
		Ammontare.	355 866	26 449	207 293	86 542	104 897	34 985	14 786	2 849	9 932	12 557	74 255	27 694	3 738	19 165	40 273	4 602	1 025 883	
16	Diritti sugli atti dello stato civile e di segreteria	Numero dei Comuni.	1 001	224	914	586	289	240	214	140	169	410	533	219	119	351	323	152	5 884	
		Ammontare.	69 532	29 889	44 344	27 797	34 036	51 204	16 485	17 220	27 993	31 723	74 622	40 734	17 741	25 414	96 036	9 104	613 874	
17	Diritti diversi	Numero dei Comuni.	300	101	309	169	98	100	89	36	64	118	144	67	29	85	101	72	1 882	
		Ammontare.	235 624	43 798	136 430	132 401	108 916	301 392	52 742	11 388	76 115	31 426	154 390	71 707	18 445	19 761	166 060	16 128	1 576 723	

Tasse e diritti di ciascun Comune capoluogo di Provincia per l'anno 1895.

TAVOLA XIV.

Numero d'ordine	COMUNI	ESERCIZIO e rivendita	VETTURE pubbliche	VETTURE private	DOMESTICI	VALORE locativo	FAMIGLIA o fuocatico	BESTIAME agricolo	BESTIE da tiro, da sella e da soma	CANI	FOTOGRAFIE e insegne	SCOLASTICHE	OCCUPAZIONE di spazi ed aree pubbliche	MACELLAZIONE	TASSA di licenza per alberghi, ecc.	PESO e misura pubblica	DIRITTI sugli atti di stato civile e di segreteria	DIRITTI diversi	Numero d'ordine
1	Alessandria	1 800	6 200	2 500	30 000	...	3 000	...	3 500	31 197	22 000	1 600	13 020	6 700	...	1
2	Ancona	17 000	...	6 200	5 300	...	118 500	88 500	3 800	1 600	10 400	28 750	600	600	1 700	12 499	2
3	Aquila	1 000	...	1 000	2 000	...	26 000	6 500	...	600	7 600	12 000	500	600	400	...	3
4	Arezzo	11 200	200	2 400	2 600	...	51 000	1 730	...	8 600	200	9 200	200	500	950	2 000	4
5	Ascoli Piceno	140	2 380	1 980	...	38 000	42 500	...	400	...	1 000	7 710	...	400	45	530	...	5
6	Avellino	36 000	200	4 000	12 000	500	1 700	550	920	6
7	Bari	3 000	2 000	11 000	2 000	...	70 000	2 500	...	3 000	8 000	21 200	2 000	3 000	1 500	...	7
8	Belluno	7 000	350	1 000	900	...	12 500	11 000	...	1 200	1 500	2 400	500	400	450	...	8
9	Benevento	850	3 000	8 000	200	...	350	...	9
10	Bergamo	33 500	1 600	3 500	5 000	18 500	2 700	20 000	31 550	450	2 200	1 900	120	10
11	Bologna	90 000	6 000	24 000	16 000	...	265 000	40 000	...	6 000	...	71 950	45 000	98 000	8 500	6 500	7 500	11 850	11
12	Brescia	1 330	12 900	5 970	2 000	...	2 500	41 500	42 000	3 600	6 710	900	1 000	12
13	Cagliari	39 800	...	1 800	4 680	83 000	1 700	28 550	27 000	1 200	1 200	1 600	1 000	13
14	Caltanissetta	18 812	100	1 500	4 170	13 500	26 000	1 800	2 000	29 800	300	50	1 300	10 300	14
15	Campobasso	6 000	500	500	500	...	20 000	6 000	200	...	300	...	15
16	Caserta	13 500	15 000	...	600	...	300	...	16
17	Catania	3 000	10 000	12 000	33 000	3 000	...	4 700	...	17
18	Catanzaro	3 000	150	250	900	...	38 000	4 000	2 200	3 500	9 500	700	18
19	Chieti	2 988	195	636	1 403	...	40 478	6 481	...	460	...	1 190	13 298	3 498	538	331	333	...	19
20	Como	42 000	1 700	2 500	4 000	51 000	...	3 200	...	2 500	...	4 500	5 000	30 000	...	3 220	4 300	6 300	20
21	Cosenza	10 000	389	852	3 259	...	26 000	3 000	1 300	8 501	500	...	350	2 850	21
22	Cremona	41 000	1 300	5 400	5 300	3 200	...	250	16 700	23 000	...	6 500	1 300	7 641	22
23	Cuneo	8 000	320	600	1 080	...	37 000	1 200	...	7 200	23 000	5 500	1 200	1 470	300	5 200	23
24	Ferrara	17 500	...	18 000	7 000	...	56 000	60 010	...	2 800	9 135	25 000	2 400	1 500	1 700	900	24
25	Firenze	82 000	10 000	49 000	16 000	...	430 000	17 700	...	50 000	146 424	36 125	...	4 000	14 830	10 700	25
26	Foggia	26 000	...	4 000	3 900	...	40 000	11 500	3 700	2 500	21 000	1 200	600	1 100	...	26
27	Forlì	11 000	2 500	...	60 000	75 000	...	1 600	...	2 200	5 000	7 500	3 500	...	300	...	27
28	Genova	225 000	5 000	13 000	27 000	25 000	...	12 000	...	57 000	186 623	100 000	15 000	3 000	12 000	12 410	28
29	Girgenti	9 450	480	510	2 450	3 000	3 200	800	...	300	...	900	...	29
30	Grosseto	3 700	280	495	625	...	9 000	7 000	...	900	...	600	250	3 200	150	600	50	50	30
31	Lecce	400	6 775	1 850	9 000	6 975	4 410	10 000	...	600	...	500	...	31
32	Livorno	68 000	600	18 000	9 200	...	125 000	8 000	18 000	10 000	5 000	18 000	3 000	450	32
33	Lucca	48 000	5 200	3 600	3 700	...	143 000	2 000	...	1 600	10 000	8 000	1 100	2 000	1 600	2 000	33
34	Macerata	3 979	2 355	...	42 769	40 101	...	817	2 650	14 094	230	3 221	852	5 089	34
35	Mantova	17 000	1 000	7 000	5 000	12 536	40 000	2 000	15 500	...	18 000	2 900	850	35
36	Massa	12 000	500	900	1 100	...	40 000	8 000	2 500	400	2 098	5 000	300	200	800	4 500	36
37	Messina	2 000	6 500	23 000	48 277	40 000	3 600	...	3 000	19 500	37
38	Milano	627 000	25 000	83 800	101 500	7 250	33 000	58 000	...	32 300	476 965	450 250	...	7 180	10 150	70 650	38
39	Modena	1 440	9 799	5 679	...	85 660	24 030	...	1 600	22 910	27 613	2 000	6 954	2 800	350	39
40	Napoli	56 000	100 000	...	600 000	170 000	17 000	...	103 665	410 489	881 500	30 000	...	17 500	106 500	40

Tasse e diritti di ciascun Comune capoluogo di Provincia per l'anno 1895.

Segue TAVOLA XIV.

Numero d'ordine	COMUNI	ESERCIZIO e rivendita	VETTURE pubbliche	VETTURE private	DOMESTICI	VALORE locativo	FAMIGLIA o fuocatico	BESTIAME agricolo	BESTIE	FOTOGRAFIE e insegne	SCOLASTICHE	OCCUPAZIONE	MACELLAZIONE	TASSA	PESO e misura pubblica	DIRITTI	DIRITTI diversi	Numero d'ordine	
									da tiro, da sella e da soma			CANI		di spazi ed aree pubbliche		di licenza per alberghi, ecc.			sugli atti di stato civile e di segreteria
41	Novara	12 600	...	2 700	1 800	1 800	...	27 350	20 090	10 000	1 200	5 000	1 200	1 020	41
42	Padova	25 600	...	15 550	8 750	47 000	4 000	...	7 700	20 500	22 930	5 500	3 500	2 200	4 000	42
43	Palermo.	85 242	10 300	58 850	21 318	89 487	22 300	25 000	...	800	...	7 800	51 300	43
44	Parma	7 000	1 400	4 800	6 200	...	51 000	1 900	...	10 475	10 952	12 300	1 600	11 000	900	..	44
45	Pavia	8 800	830	3 000	3 170	...	42 000	2 100	7 857	...	1 500	2 750	600	208	45
46	Perugia	200	3 000	3 500	...	105 000	57 000	...	1 100	...	15 865	3 517	22 500	1 500	300	3 155	3 900	46
47	Pesaro	5 000	800	1 200	1 000	...	40 000	17 000	...	900	...	2 000	4 000	...	300	5 000	300	...	47
48	Piacenza	800	5 400	2 800	2 200	...	9 500	10 265	39 500	800	2 700	600	10 346	48
49	Pisa	37 000	1 000	8 500	8 500	44 000	140 000	1 000	...	12 500	17 000	16 000	2 000	...	2 500	16 350	49
50	Porto Maurizio.	6 000	125	120	700	...	11 000	300	1 500	2 500	150	450	200	1 835	50
51	Potenza	2 000	1 000	500	1 000	...	34 000	...	2 000	800	1 300	...	1 193	...	800	...	900	100	51
52	Ravenna	15 000	500	6 300	2 200	146 000	5 000	6 800	13 000	900	1 600	200	360	52
53	Reggio di Calabria	18 000	250	600	5 150	200	3 500	4 200	28 500	800	902	900	550	53
54	Reggio nell'Emilia	6 000	500	7 900	4 050	...	33 000	32 500	...	600	5 600	14 000	1 000	4 500	1 750	20 545	54
55	Roma	91 645	48 355	...	800 000	230 000	310 000	34 000	...	76 500	599 335	469 407	56 000	4 000	13 000	65 200	55
56	Rovigo	8 060	1 000	2 000	924	3 091	...	1 212	2 700	3 200	...	400	100	...	56
57	Salerno	8 000	6 000	...	35 000	...	3 000	12 500	...	1 000	...	1 600	800	57
58	Sassari	5 000	475	750	2 000	...	70 000	1 700	1 650	...	37 750	...	900	1 700	1 100	300	58
59	Siena	15 500	...	3 800	5 000	...	42 500	2 700	...	1 000	1 500	10 300	700	300	1 300	7 000	59
60	Siracusa.	1 500	1 000	1 900	...	21 754	...	2 300	1 200	1 000	2 075	1 000	...	1 100	...	60
61	Sondrio	7 500	200	200	1 000	...	17 000	3 000	...	1 000	2 400	...	140	25	200	...	61
62	Teramo	2 300	1 000	200	...	34 450	8 000	2 500	600	...	1 200	5 210	600	400	...	400	...	62
63	Torino	50 000	45 000	55 000	...	56 000	163 500	210 000	20 000	30 000	10 000	94 900	63
64	Trapani	500	3 000	5 000	...	80 000	4 000	30 700	1 000	9 500	700	...	1 300	1 350	64
65	Treviso	15 500	780	5 300	4 360	...	10 800	840	12 415	11 100	1 372	1 500	590	3 875	65
66	Udine	15 800	2 100	5 900	5 800	...	37 800	1 500	3 900	12 400	...	10 400	1 000	8 750	66
67	Venezia	70 000	5 090	8 000	21 000	6 000	...	18 200	77 079	100 000	18 000	200	5 400	57 550	67
68	Verona	30 500	1 200	17 000	13 500	69 000	4 700	44 000	18 600	8 300	400	600	17 850	68
69	Vicenza	6 300	8 000	4 000	18 500	2 500	...	50	11 000	11 480	1 100	2 250	700	1 500	69
	Totale	1 880 352	167 824	736 491	468 578	927 036	3 494 711	969 363	695 662	312 109	2 950	640 305	2 765 339	3 147 573	221 130	202 178	173 790	665 158	

Spese di tutti i Comuni di ciascuna Provincia

TAVOLA XV.

Table with columns: Provincia, SPESE EFFETTIVE (Obbligatorie Ordinarie, Obbligatorie Straordinarie, Facoltative, Totale), and Numero d'ordine. Lists 40 provinces from Alessandria to Napoli.

per l'anno 1895, distinte per categorie.

Table with columns: MOVIMENTO DI CAPITALI (Acquisto di beni e diritti patrimoniali, Creazione di crediti, Estinzione di debiti, Totale), DIFFERENZA passiva dei residui, PARTITE DI GIRO e contabilità speciali, TOTALE generale delle spese, and Numero d'ordine. Corresponds to the provinces in the left table.

Spese di tutti i Comuni di ciascuna Provincia

Segue TAVOLA XV.

Numero d'ordine	PROVINCIE	SPESE EFFETTIVE			
		Obbligatorie		Facoltative	Totale
		Ordinario	Straordinarie		
41	Novara	6 355 258	1 468 007	786 624	8 609 889
42	Padova	4 028 643	476 943	1 024 897	5 530 483
43	Palermo	9 009 176	1 050 148	2 718 759	12 778 083
44	Parma	2 462 412	554 625	621 348	3 638 385
45	Pavia	3 992 045	658 588	934 571	5 585 204
46	Perugia	6 037 106	1 759 722	1 173 002	8 969 830
47	Pesaro e Urbino	2 071 259	506 177	606 297	3 183 733
48	Piacenza	2 136 083	572 114	415 532	3 123 729
49	Pisa	3 155 334	773 643	526 946	4 455 923
50	Porto Maurizio	1 646 079	552 240	142 101	2 340 420
51	Potenza	3 467 723	805 633	194 260	4 467 616
52	Ravenna	2 937 158	740 012	502 775	4 179 945
53	Reggio di Calabria	2 409 154	863 415	310 819	3 583 388
54	Reggio nell'Emilia	2 122 520	595 696	282 823	3 001 039
55	Roma	30 096 472	4 414 406	3 472 402	37 983 280
56	Rovigo	1 911 885	392 692	521 679	2 826 256
57	Salerno	3 714 988	1 425 809	456 319	5 597 116
58	Sassari	2 603 082	627 152	246 021	3 476 255
59	Siena	1 964 574	725 131	447 860	3 137 565
60	Siracusa	2 233 399	991 364	405 879	3 630 642
61	Sondrio	998 084	397 794	59 037	1 454 915
62	Teramo	1 411 143	620 592	192 479	2 224 214
63	Torino	14 160 285	2 294 868	3 037 415	19 492 568
64	Trapani	2 696 183	607 429	214 846	3 518 458
65	Treviso	2 552 204	441 369	596 156	3 589 729
66	Udine	3 595 085	1 585 384	471 781	5 652 250
67	Venezia	4 924 118	808 713	1 293 639	7 026 470
68	Verona	3 936 466	954 514	1 073 102	5 964 082
69	Vicenza	3 158 778	730 569	721 388	4 610 735
	Regno	319 951 098	68 906 007	53 374 408	442 231 513

per l'anno 1895, distinte per categorie.

Numero d'ordine	MOVIMENTO DI CAPITALI				DIFFERENZA passiva dei residui	PARTITE DI GIRO e contabilità speciali	TOTALE generale delle spese	Numero d'ordine
	Acquisto di beni e diritti patrimoniali	Creazione di crediti	Estinzione di debiti	Totale				
9 914	40 170	350 094	400 178					
20 913	90	1 321 130	1 342 133					
6 459	201 629	157 074	365 162					
7 550	94 057	392 167	493 774					
28 673	44 855	596 160	669 688					
27 780	7 728	526 413	561 921					
21 214	4 698	472 930	498 842					
3 350	400	675 422	679 172					
24 841	5 662	378 566	409 069					
8 497	10 344	395 705	414 546					
131 110	1 843	100 817	233 770					
18 802	127 319	687 176	833 297					
7 778	10 507	126 261	144 546					
150 351	170 876	3 798 190	4 119 417					
10 980	550	179 328	190 858					
136 006	60 182	683 085	879 273					
128 081	29 445	290 259	447 785					
46 020	24 615	116 481	187 116					
35 004	4 270	224 772	264 046					
99 771	41 068	224 889	365 728					
32 091	4 554	408 759	445 404					
616 780	30 698	1 223 293	1 870 771					
8 259	220 000	160 799	389 058					
8 708	27 988	123 632	160 328					
46 881	200 970	513 917	761 768					
1 874	306	460 256	462 436					
49 313	16 752	389 611	455 676					
10 002	10 277	267 376	287 655					
4 712 716	3 265 803	49 216 752	57 195 271					
			6 440 545					
			91 033 023					
			596 900 352					

Riassunto per Compartimenti delle spese di tutti i

TAVOLA XVI

Numero d'ordine	COMPARTIMENTI	SPESE EFFETTIVE			
		Obbligatorie		Facoltative	Totale
		Ordinarie	Straordinarie		
1	Piemonte	32 920 319	6 910 469	5 268 707	45 099 495
2	Liguria	19 236 089	4 629 414	2 705 676	26 571 179
3	Lombardia	41 549 911	5 864 609	7 343 965	54 758 485
4	Veneto	25 861 747	6 019 788	6 116 108	37 997 643
5	Emilia	24 010 653	4 704 383	4 261 245	32 976 281
6	Toscana	26 571 888	6 176 349	4 536 531	37 284 768
7	Marche	9 392 599	2 264 917	2 449 526	14 107 042
8	Umbria	6 037 106	1 759 722	1 173 002	8 969 830
9	Roma	30 096 472	4 414 406	3 472 402	37 983 280
10	Abruzzi e Molise	9 173 273	4 108 016	1 354 578	14 635 867
11	Campania	34 466 133	7 654 086	4 280 039	46 400 258
12	Puglie	15 216 056	3 188 418	2 676 812	21 081 286
13	Basilicata	3 467 723	805 633	194 260	4 467 616
14	Calabrie	7 463 492	2 952 147	883 110	11 298 749
15	Sicilia	28 132 411	6 009 157	5 964 160	40 105 728
16	Sardegna	6 355 226	1 444 493	694 287	8 494 006
	Regno	319 951 098	68 906 007	53 374 408	442 231 513

Comuni, distinte per categorie, per l'anno 1895.

Numero d'ordine	MOVIMENTO DI CAPITALI				DIFFERENZA passiva dei residui	PARTITE DI GIRO e contabilità speciali	TOTALE generale delle spese	Numero d'ordine
	Acquisto di beni e diritti patrimoniali	Creazione di crediti	Estinzione di debiti	Totale				
1	1 083 457	545 472	4 917 953	6 546 882	352 204	10 612 131	62 610 712	1
2	267 675	6 693	2 247 483	2 521 851	144 939	4 940 205	34 178 174	2
3	985 907	473 359	4 634 178	6 093 444	301 324	11 387 208	72 540 461	3
4	327 486	387 493	2 650 483	3 365 462	191 912	8 292 970	49 847 987	4
5	277 269	313 570	2 279 294	2 870 133	319 461	8 132 908	44 298 783	5
6	203 225	115 689	3 123 780	3 442 694	106 982	7 984 388	48 818 832	6
7	434 852	11 922	1 268 841	1 715 615	78 111	2 993 862	18 894 630	7
8	28 673	41 855	596 160	669 688	158 722	1 467 519	11 265 759	8
9	150 351	170 876	3 798 190	4 119 417	253 933	3 690 813	46 047 443	9
10	172 277	23 856	2 357 072	2 553 205	438 542	2 146 917	19 774 531	10
11	255 733	144 288	11 212 621	11 612 642	1 188 537	8 130 259	67 331 696	11
12	149 583	371 491	3 089 751	3 610 825	522 195	6 196 578	31 410 884	12
13	8 497	10 344	395 705	414 546	33 524	1 411 068	6 326 754	13
14	47 009	223 389	1 756 261	2 026 659	53 621	1 849 578	15 228 607	14
15	128 158	229 221	3 670 386	4 027 765	2 285 057	9 459 963	55 878 513	15
16	192 564	193 285	1 218 594	1 604 443	11 481	2 336 656	12 446 586	16
	4 712 716	3 265 803	49 216 752	57 195 271	6 440 545	91 033 023	596 900 352	

Spese dei soli Comuni capoluoghi di Provincia per l'anno 1895, distinte per categorie.

TAVOLA XVII.

Numero d'ordine	COMUNI	SPESE EFFETTIVE				MOVIMENTO DI CAPITALI				DIFFERENZA passiva dei residui	PARTITE DI GIRO e contabilità speciali	TOTALE generale delle spese	Numero d'ordine
		Obbligatorie		Facoltative	Totale	Acquisto di beni e diritti patrimoniali	Creazione di crediti	Estinzione di debiti	Totale				
		Ordinarie	Straordinarie										
1	Alessandria	988 844	294 683	274 863	1 558 390	10 000	350 000	61 179	421 179	...	429 230	2 408 799	1
2	Ancona	1 359 878	84 155	142 126	1 586 159	355 000	...	105 967	460 967	...	374 172	2 421 298	2
3	Aquila	389 061	33 238	54 017	476 316	47 183	47 183	...	133 277	656 776	3
4	Arezzo	452 531	42 254	158 515	653 300	1 000	...	19 090	20 090	...	124 637	798 027	4
5	Ascoli Piceno	284 537	115 081	105 375	504 993	71 722	71 722	...	185 879	762 594	5
6	Avellino	346 484	16 478	51 416	414 378	59 961	59 961	...	117 183	591 522	6
7	Bari	1 820 163	273 689	155 489	2 249 341	25 360	...	400 754	426 114	38 350	569 797	3 283 602	7
8	Belluno	154 131	49 974	46 070	250 175	...	400	18 484	18 884	...	46 576	315 635	8
9	Benevento	269 617	32 872	37 160	339 649	132 016	132 016	7 181	140 565	619 411	9
10	Bergamo	884 650	40 836	82 656	1 008 142	74 803	74 803	...	300 964	1 383 909	10
11	Bologna	3 009 260	398 498	537 457	3 945 215	400 730	400 730	...	1 890 320	6 236 265	11
12	Brescia	1 248 228	41 942	398 031	1 688 201	89 601	89 601	...	678 060	2 455 862	12
13	Cagliari	988 816	59 493	142 533	1 190 842	4 196	...	66 111	70 307	...	533 860	1 795 009	13
14	Caltanissetta	764 446	34 075	54 683	853 204	129 218	129 218	6 803	248 054	1 237 279	14
15	Campobasso	241 950	151 766	27 394	421 110	41 143	41 143	107 500	120 080	689 833	15
16	Caserta	367 583	36 604	129 405	533 592	66 225	66 225	...	113 235	713 052	16
17	Catania	2 518 309	325 509	743 618	3 587 436	19 171	...	440 748	459 919	1 637 728	1 183 038	6 868 121	17
18	Catanzaro	396 452	175 743	64 010	636 205	9 047	...	70 053	79 100	...	120 382	835 687	18
19	Chieti	304 387	44 821	196 322	545 530	101 296	101 296	...	112 152	758 978	19
20	Como	619 291	34 567	130 244	784 102	485 976	485 976	...	219 748	1 489 826	20
21	Cosenza	256 536	111 949	36 685	405 170	61 059	61 059	...	65 288	531 517	21
22	Cremona	812 324	43 794	142 118	998 236	...	250 000	38 834	288 834	...	510 204	1 797 274	22
23	Cuneo	504 673	61 185	86 438	652 296	78 000	...	31 123	109 123	...	172 507	933 926	23
24	Ferrara	1 209 005	99 023	313 223	1 621 251	68 189	68 189	...	601 301	2 290 741	24
25	Firenze	6 801 138	823 035	1 136 743	8 760 916	21 200	...	687 659	708 859	...	2 962 971	12 432 746	25
26	Foggia	766 809	131 402	159 820	1 058 031	9 950	...	105 617	115 567	293 706	272 047	1 739 351	26
27	Forlì	618 795	40 639	128 666	788 100	3 793	...	69 448	73 241	187 650	282 699	1 331 690	27
28	Genova	10 605 333	1 666 000	1 355 058	13 626 391	190 000	...	725 955	915 955	...	3 259 702	17 802 048	28
29	Girgenti	480 281	102 771	35 717	618 769	4 682	...	84 613	89 295	...	167 861	875 925	29
30	Grosseto	219 405	758 900	38 217	1 016 522	41 376	41 376	...	52 676	1 110 574	30
31	Lecce	322 645	49 083	118 218	489 946	27 336	27 336	...	185 403	702 685	31
32	Livorno	3 216 872	71 100	558 093	3 846 065	2 000	...	214 547	216 547	...	1 281 070	5 343 682	32
33	Lucca	935 899	192 952	124 098	1 252 949	152 505	152 505	...	293 459	1 698 913	33
34	Macerata	323 196	37 577	80 566	441 339	33 085	33 085	...	145 202	619 626	34
35	Mantova	731 115	131 728	150 850	1 013 693	1 000	700	186 451	188 151	...	280 178	1 482 022	35
36	Massa	304 798	51 039	10 770	366 607	170	...	67 549	67 719	39 123	42 830	516 279	36
37	Messina	1 818 134	523 604	637 134	2 978 872	60 000	60 000	...	1 168 371	4 207 243	37
38	Milano	13 717 992	1 663 409	3 209 407	18 590 808	773 333	...	1 068 889	1 842 222	60 000	4 815 006	25 308 036	38
39	Modena	903 752	118 205	194 942	1 216 899	46 507	...	59 195	105 702	...	555 399	1 878 000	39
40	Napoli	16 175 442	776 834	1 477 346	18 429 622	10 000	...	3 073 172	3 083 172	617 739	3 559 375	25 689 908	40

Spese dei soli Comuni capoluoghi di Provincia

Segue TAVOLA XVII.

per l'anno 1895, distinte per categorie.

Numero d'ordine	COMUNI	SPESE EFFETTIVE				MOVIMENTO DI CAPITALI				DIFFERENZA passiva dei residui	PARTITE DI GIRO e contabilità specie	TOTALE generale delle spese	Numero d'ordine
		Obbligatorie		Facoltative	Totale	Acquisto di beni e diritti patrimoniali	Creazione di crediti	Estinzione di debiti	Totale				
		Ordinarie	Straordinarie										
41	Novara	716 889	136 347	77 647	930 883	38 167	38 167	...	229 568	1 198 618	41
42	Padova	1 457 585	139 369	540 665	2 137 619	124 807	124 807	...	869 102	3 131 528	42
43	Palermo	5 913 139	373 625	2 464 361	8 751 125	928 024	928 024	200 000	2 557 485	12 436 634	43
44	Parma	866 111	119 512	367 822	1 353 445	1 516	200 749	62 790	265 055	...	550 000	2 168 500	44
45	Pavia	652 480	22 000	157 437	831 917	...	60 797	74 500	135 297	...	304 814	1 272 028	45
46	Perugia	641 551	185 353	139 095	965 999	30 209	30 209	...	260 746	1 256 954	46
47	Pesaro	351 532	45 170	102 138	498 840	3 601	...	350 298	353 899	13 035	154 164	1 019 938	47
48	Piacenza	688 900	96 688	229 208	1 014 796	367 020	367 020	...	449 143	1 830 964	48
49	Pisa	1 422 538	245 600	228 768	1 896 906	363 201	363 201	...	378 437	2 638 544	49
50	Porto Maurizio	171 019	32 479	11 404	214 902	70 923	70 923	...	34 328	320 153	50
51	Potenza	329 492	41 068	5 045	375 605	59 823	59 823	3 911	203 299	642 638	51
52	Ravenna	1 009 918	76 412	161 507	1 247 837	94 312	...	24 530	118 842	...	204 216	1 570 895	52
53	Reggio di Calabria	563 274	93 471	142 826	799 571	5 000	...	139 094	144 094	10 894	200 847	1 155 406	53
54	Reggio nell'Emilia	838 645	60 211	139 990	1 038 846	...	5 489	62 997	68 486	...	265 947	1 373 279	54
55	Roma	22 845 157	2 123 714	1 936 864	26 905 735	10 347	...	1 964 735	1 975 082	...	1 620 096	30 500 913	55
56	Rovigo	203 851	171 089	58 006	432 946	18 464	18 464	...	87 939	539 349	56
57	Salerno	499 905	49 843	49 336	599 084	2 628	...	63 589	66 217	...	187 363	852 664	57
58	Sassari	870 806	81 194	29 330	981 330	249 125	1 230 455	58
59	Siena	638 508	296 834	161 573	1 096 915	43 471	12 179	11 853	67 503	...	301 396	1 465 814	59
60	Siracusa	287 482	95 213	89 122	471 817	2 000	...	34 001	36 001	13 131	160 950	681 899	60
61	Sondrio	109 240	9 647	6 249	125 136	49 997	49 997	...	28 087	203 220	61
62	Teramo	227 615	30 885	33 187	291 687	32 722	32 722	...	97 182	421 591	62
63	Torino	8 709 112	747 115	2 511 950	11 968 177	152 066	...	870 906	1 022 972	...	4 796 482	17 787 631	63
64	Trapani	838 274	56 957	70 259	965 490	35 146	35 146	20 498	202 534	1 223 668	64
65	Treviso	370 795	26 268	145 243	542 306	1 560	217 734	761 600	65
66	Udine	543 991	109 563	106 538	760 192	233 347	233 347	...	481 461	1 475 000	66
67	Venezia	3 325 391	599 757	964 324	4 889 472	1 000	...	331 348	332 348	...	1 611 263	6 833 083	67
68	Verona	1 335 726	466 707	444 543	2 246 976	231 718	231 718	...	890 364	3 369 058	68
69	Vicenza	487 317	48 994	262 505	798 816	16 000	16 000	3 720	294 094	1 112 630	69
	Totale	135 049 005	16 321 592	25 162 535	176 533 132	1 880 350	880 314	16 329 071	19 089 735	3 262 529	46 202 909	245 088 305	

TAVOLA XVIII.

Numero d'ordine	COMPARTIMENTI (Soli Comuni capoluoghi di Provincia)	SPESE EFFETTIVE				MOVIMENTO DI CAPITALI				DIFFERENZA passiva dei residui	PARTITE DI GIRO e contabilità speciali	TOTALE generale delle spese	Numero d'ordine
		Obbligatorie		Facoltative	Totale	Acquisto di beni e diritti patrimoniali	Creazione di crediti	Estinzione di debiti	Totale				
		Ordinarie	Straordinarie										
1	Piemonte	10 919 518	1 239 330	2 950 898	15 109 746	240 066	350 000	1 001 375	1 591 441	...	5 627 787	22 328 974	1
2	Liguria	10 776 352	1 698 479	1 366 462	13 841 293	190 000	...	796 878	986 878	...	3 294 030	18 122 201	2
3	Lombardia	18 775 320	1 987 923	4 276 992	25 040 235	774 333	311 497	2 069 051	3 154 881	60 000	7 137 061	35 392 177	3
4	Veneto	7 878 787	1 611 721	2 567 994	12 058 502	1 000	400	974 168	975 568	5 280	4 498 533	17 537 883	4
5	Emilia	9 144 386	1 009 188	2 072 815	12 226 389	146 128	206 238	1 114 899	1 467 265	187 650	4 799 030	18 680 334	5
6	Toscana	13 991 689	2 481 714	2 416 777	18 890 180	67 841	12 179	1 557 780	1 637 800	39 123	5 437 476	26 004 579	6
7	Marche	2 319 143	281 983	430 205	3 031 331	358 601	...	561 072	919 673	13 035	859 417	4 823 456	7
8	Umbria	641 551	185 353	139 095	965 999	30 209	30 209	...	260 746	1 256 954	8
9	Lazio	22 845 157	2 123 714	1 936 864	26 905 735	10 347	...	1 964 735	1 975 082	...	1 620 096	30 500 913	9
10	Abruzzi e Molise	1 163 013	260 710	310 920	1 734 643	222 344	222 344	107 500	462 691	2 527 178	10
11	Campania	17 659 031	912 631	1 744 663	20 316 325	12 628	...	3 394 963	3 407 591	624 920	4 117 701	28 466 537	11
12	Puglie	2 909 617	454 174	433 527	3 797 318	35 310	...	533 707	569 017	332 056	1 027 247	5 725 638	12
13	Basilicata	329 492	41 068	5 045	375 605	59 823	59 823	3 911	203 299	642 638	13
14	Calabrie	1 216 262	381 163	243 521	1 840 946	14 047	...	270 206	284 253	10 894	386 517	2 522 610	14
15	Sicilia	12 620 065	1 511 754	4 094 894	18 226 713	25 853	...	1 711 750	1 737 603	1 878 160	5 688 293	27 530 769	15
16	Sardegna	1 859 622	140 687	171 863	2 172 172	4 196	...	66 111	70 307	...	782 985	3 025 464	16
	Totale	135 049 005	16 321 592	25 162 535	176 533 132	1 880 350	880 314	16 329 071	19 089 735	3 262 529	46 202 909	245 088 305	

Spese effettive di tutti i Comuni di ciascuna Provincia

TAVOLA XIX.

per l'anno 1895, distinte secondo i principali servizi.

PROVINCIE	ONERI		POLIZIA LOCALE ed igiene	SICUREZZA PUBBLICA e giustizia	OPERE pubbliche	ISTRUZIONE pubblica	CULTO	BENEFICENZA	TOTALE	
	patrimoniali	generali								
Alessandria	Spese obbligatorie ordinarie	1 371 092	1 566 051	1 344 823	138 285	1 028 743	1 678 769	48 437	65 839	7 242 039
	Id. id. straordinaria	309 811	261 508	14 925	1 072 465	159 365	19 095	8 080	1 845 319
	Id. facoltative	91 225	68 262	25 338	194 288	427 349	...	68 724	875 186
	TOTALE	1 371 092	1 967 087	1 674 593	178 618	2 295 496	2 265 483	67 532	142 643	9 962 544
Ancona	Spese obbligatorie ordinarie	747 390	1 005 487	713 899	80 881	359 902	502 078	6 208	130 705	3 546 550
	Id. id. straordinaria	115 289	58 583	1 143	286 382	27 619	1 893	618	491 527
	Id. facoltative	89 822	152 661	11 823	30 312	274 061	...	78 368	637 047
	TOTALE	747 390	1 210 598	925 143	93 847	676 596	803 758	8 101	209 691	4 675 124
Aquila	Spese obbligatorie ordinarie	848 363	687 169	752 262	77 204	172 586	605 029	28 404	52 395	3 223 412
	Id. id. straordinaria	337 599	644 939	8 597	738 360	84 682	5 397	3 471	1 823 045
	Id. facoltative	27 079	51 801	275	34 220	61 890	...	15 308	190 573
	TOTALE	848 363	1 051 847	1 449 002	86 076	945 166	751 601	33 801	71 174	5 237 030
Arezzo	Spese obbligatorie ordinarie	224 035	415 191	370 272	43 613	264 806	258 289	9 999	95 935	1 682 140
	Id. id. straordinaria	93 007	88 476	3 620	172 282	18 311	5 603	8 253	389 552
	Id. facoltative	32 385	59 210	3 990	57 583	108 615	...	183 696	445 479
	TOTALE	224 035	540 583	517 958	51 223	494 671	385 215	15 602	287 884	2 517 171
Ascoli Piceno	Spese obbligatorie ordinarie	331 409	414 224	280 015	41 434	189 024	329 534	12 412	49 901	1 647 953
	Id. id. straordinaria	92 788	205 684	259	251 230	65 348	1 436	2 410	619 155
	Id. facoltative	102 582	317 626	3 095	46 814	147 538	...	24 267	641 922
	TOTALE	331 409	609 594	803 325	44 788	487 068	542 420	13 848	76 578	2 909 030
Avellino	Spese obbligatorie ordinarie	664 346	547 114	451 004	73 985	106 595	530 660	50 900	61 462	2 486 066
	Id. id. straordinaria	175 496	144 548	11 206	343 836	8 763	14 184	6 998	705 031
	Id. facoltative	64 856	41 457	585	75 019	48 319	...	39 754	272 990
	TOTALE	664 346	787 466	640 009	85 776	525 450	587 742	65 084	108 214	3 464 087
Bari	Spese obbligatorie ordinarie	1 487 549	1 432 781	2 110 925	155 537	527 871	1 186 736	18 262	232 934	7 152 595
	Id. id. straordinaria	434 474	104 751	6 475	433 214	139 005	12 355	16 707	1 146 981
	Id. facoltative	203 474	32 394	3 170	267 444	432 772	...	330 284	1 269 538
	TOTALE	1 487 549	2 070 729	2 248 070	165 182	1 228 529	1 758 513	30 617	579 925	9 569 114
Belluno	Spese obbligatorie ordinarie	534 955	432 562	254 314	31 267	130 130	310 735	31 705	29 100	1 754 568
	Id. id. straordinaria	176 004	81 140	1 470	215 201	97 847	35 681	22 261	629 604
	Id. facoltative	65 411	39 727	20 697	110 773	54 056	...	122 802	413 466
	TOTALE	534 955	673 777	375 181	53 434	456 104	462 638	67 386	174 163	2 797 638
Benevento	Spese obbligatorie ordinarie	419 299	354 559	267 876	58 170	66 993	290 259	34 660	23 703	1 515 519
	Id. id. straordinaria	109 468	122 403	26 996	296 967	15 906	20 833	472	593 045
	Id. facoltative	34 855	26 119	687	27 338	12 641	...	26 764	128 404
	TOTALE	419 299	498 882	416 398	85 853	391 298	318 806	55 493	50 939	2 236 968
Bergamo	Spese obbligatorie ordinarie	607 709	756 246	661 927	66 866	490 502	763 127	32 330	57 813	3 436 520
	Id. id. straordinaria	228 263	83 626	876	84 092	56 036	3 749	8 539	465 181
	Id. facoltative	17 614	144 124	7 070	7 537	70 520	...	109 789	356 654
	TOTALE	607 709	1 002 123	889 677	74 812	582 131	889 683	36 079	176 141	4 258 355

Spese effettive di tutti i Comuni di ciascuna Provincia

per l'anno 1895, distinte secondo i principali servizi.

Segue TAVOLA XIX.

PROVINCIE	ONERI		POLIZIA LOCALE ed igiene	SICUREZZA PUBBLICA e giustizia	OPERE pubbliche	ISTRUZIONE pubblica	CULTO	BENEFICENZA	TOTALE	
	patrimoniali	SpESE generali								
Bologna	Spese obbligatorie ordinarie	825 786	1 640 471	1 190 992	193 087	754 770	1 061 582	8 403	280 871	5 955 962
	Id. id. straordinarie	220 160	139 086	2 890	402 425	138 480	4 235	13 946	981 222
	Id. facoltative	118 215	73 271	42 512	42 119	470 604	...	332 894	1 079 615
	TOTALE	825 786	1 978 846	1 403 349	238 489	1 259 314	1 670 666	12 638	627 711	8 016 799
Brescia	Spese obbligatorie ordinarie	884 845	1 027 381	960 221	87 369	531 888	1 034 788	43 077	126 477	4 696 046
	Id. id. straordinarie	252 044	143 080	1 304	96 926	42 947	6 489	18 196	560 986
	Id. facoltative	62 031	114 886	42 209	38 226	325 311	...	187 608	770 271
	TOTALE	884 845	1 341 456	1 218 187	130 882	667 040	1 403 046	49 566	332 281	6 027 303
Cagliari	Spese obbligatorie ordinarie	1 241 481	831 961	584 241	122 093	278 975	617 943	43 373	32 077	3 752 144
	Id. id. straordinarie	331 609	81 589	12 845	362 611	10 135	13 997	4 555	817 341
	Id. facoltative	84 939	134 075	11 616	94 215	67 054	...	56 337	448 266
	TOTALE	1 241 481	1 248 509	799 905	146 554	735 801	695 162	57 370	92 969	5 017 751
Caltanissetta	Spese obbligatorie ordinarie	465 540	560 217	483 419	70 967	161 785	426 192	54 406	135 231	2 357 757
	Id. id. straordinarie	109 036	93 461	44 462	168 614	2 587	7 636	429	426 225
	Id. facoltative	90 262	19 384	25	21 512	38 265	...	82 717	252 165
	TOTALE	465 540	759 515	596 264	115 454	351 911	467 044	62 042	218 377	3 036 147
Campobasso	Spese obbligatorie ordinarie	739 338	511 508	437 024	90 147	134 095	437 766	56 623	63 651	2 470 152
	Id. id. straordinarie	271 461	444 390	10 056	287 900	40 709	23 510	13 954	1 091 980
	Id. facoltative	36 123	18 085	1 049	332 461	49 806	...	17 979	455 503
	TOTALE	739 338	819 092	899 499	101 252	754 456	528 281	80 133	95 584	4 017 635
Caserta	Spese obbligatorie ordinarie	1 199 890	1 251 434	1 446 001	121 483	442 439	1 025 516	31 899	110 767	5 629 429
	Id. id. straordinarie	396 401	770 789	21 200	653 286	91 557	18 450	10 300	1 961 983
	Id. facoltative	228 157	98 952	5 583	250 314	485 919	...	100 283	1 169 208
	TOTALE	1 199 890	1 875 992	2 315 742	148 266	1 346 039	1 602 992	50 349	221 350	8 760 620
Catania	Spese obbligatorie ordinarie	1 122 639	1 382 206	1 255 835	149 936	429 659	948 074	61 359	177 431	5 527 139
	Id. id. straordinarie	463 719	339 620	10 147	495 032	51 326	17 300	6 714	1 383 858
	Id. facoltative	250 291	13 033	7 466	257 953	298 962	...	343 364	1 171 060
	TOTALE	1 122 639	2 096 216	1 608 488	167 549	1 182 644	1 298 362	78 659	527 509	8 082 066
Catanzaro	Spese obbligatorie ordinarie	514 214	595 938	572 229	80 885	214 596	550 244	31 938	74 038	2 634 082
	Id. id. straordinarie	235 125	186 047	10 270	512 503	16 557	13 653	8 048	982 203
	Id. facoltative	53 649	62 224	159	34 459	85 341	...	65 895	301 727
	TOTALE	514 214	884 712	820 500	91 314	761 558	652 142	45 591	147 981	3 918 012
Chieti	Spese obbligatorie ordinarie	615 640	480 824	352 808	59 713	95 442	380 945	39 027	44 167	2 068 566
	Id. id. straordinarie	196 136	184 124	6 033	161 594	6 928	12 763	4 821	572 399
	Id. facoltative	29 146	64 173	1 039	322 475	83 201	...	15 989	516 023
	TOTALE	615 640	706 106	601 105	66 785	579 511	471 074	51 790	64 977	3 156 988
Como	Spese obbligatorie ordinarie	726 137	827 272	743 465	78 165	509 320	958 814	78 304	72 300	3 993 777
	Id. id. straordinarie	229 266	136 496	412	101 509	146 635	14 374	12 591	641 283
	Id. facoltative	26 212	31 708	9 666	52 664	116 408	...	70 457	307 115
	TOTALE	726 137	1 082 750	911 669	88 243	663 493	1 221 857	92 678	155 348	4 942 175

Spese effettive di tutti i Comuni di ciascuna Provincia

per l'anno 1895, distinte secondo i principali servizi.

Segue TAVOLA XIX.

PROVINCIE	ONERI		SPESA generali	POLIZIA LOCALE	SICUREZZA PUBBLICA	OPERE	ISTRUZIONE	CULTO	BENEFFICENZA	TOTALE
	patrimoniali			ed igiene	e giustizia	pubbliche	pubblica			
Cosenza	Spese obbligatorie ordinarie	594 771	467 743	413 802	79 194	174 904	509 618	29 955	150 269	2 420 256
	Id. id. straordinarie	256 444	252 227	16 746	457 639	24 875	12 108	86 490	1 106 529
	Id. facoltative	78 590	109 642	2 396	21 700	45 723	...	12 513	270 564
	TOTALE	594 771	802 777	775 671	98 336	654 243	580 216	42 063	249 272	3 797 349
Cremona	Spese obbligatorie ordinarie	296 473	810 925	607 284	56 407	397 814	599 661	9 516	30 686	2 808 766
	Id. id. straordinarie	160 243	32 132	1 528	41 292	128 240	3 578	14 408	381 421
	Id. facoltative	64 283	37 126	10 799	50 453	181 381	...	255 324	599 366
	TOTALE	296 473	1 035 451	676 542	68 734	489 559	909 282	13 094	300 418	3 789 553
Cuneo	Spese obbligatorie ordinarie	1 112 044	1 084 182	869 960	92 034	526 457	1 353 210	43 883	80 967	5 162 737
	Id. id. straordinarie	403 535	98 611	4 078	695 007	87 266	11 469	2 309	1 302 275
	Id. facoltative	112 770	37 567	32 494	78 281	280 795	...	27 575	569 482
	TOTALE	1 112 044	1 600 487	1 006 138	128 606	1 299 745	1 721 271	55 352	110 851	7 034 494
Ferrara	Spese obbligatorie ordinarie	475 798	855 459	518 594	52 992	563 887	528 846	6 024	156 578	3 158 178
	Id. id. straordinarie	112 338	53 437	3 893	136 495	28 507	4 104	2 866	341 640
	Id. facoltative	66 731	18 600	13 703	47 904	149 137	...	244 131	540 206
	TOTALE	475 798	1 034 528	590 631	70 588	748 286	706 490	10 128	403 575	4 040 024
Firenze	Spese obbligatorie ordinarie	1 858 854	3 221 514	2 055 129	216 023	1 611 970	1 605 877	10 275	303 267	10 882 909
	Id. id. straordinarie	294 449	600 045	3 480	680 348	76 355	1 547	236 181	1 892 405
	Id. facoltative	78 831	63 987	108 070	112 184	123 590	...	1 151 410	1 638 072
	TOTALE	1 858 854	3 594 794	2 719 161	327 573	2 404 502	1 805 822	11 822	1 690 858	14 413 386
Foggia	Spese obbligatorie ordinarie	1 076 587	859 090	946 428	75 934	195 418	600 560	69 263	131 491	3 954 771
	Id. id. straordinarie	258 236	206 571	14 209	543 267	87 608	17 071	17 537	1 144 499
	Id. facoltative	84 489	25 505	3 020	25 544	208 695	...	117 899	465 152
	TOTALE	1 076 587	1 201 815	1 178 504	93 163	764 229	896 865	86 334	266 927	5 564 422
Forlì	Spese obbligatorie ordinarie	434 048	795 527	605 014	78 868	292 474	544 791	7 779	57 009	2 815 510
	Id. id. straordinarie	116 409	72 408	175	156 852	20 513	1 720	119	368 196
	Id. facoltative	70 467	62 197	10 011	10 160	246 352	...	29 711	428 898
	TOTALE	434 048	982 403	739 619	89 054	459 486	811 656	9 499	86 839	3 612 604
Genova	Spese obbligatorie ordinarie	6 587 136	4 055 005	2 326 493	342 771	1 391 768	2 678 708	34 177	173 952	17 590 010
	Id. id. straordinarie	981 959	652 094	9 702	2 214 115	187 190	9 649	22 465	4 077 174
	Id. facoltative	196 271	94 398	173 528	426 854	721 481	...	951 043	2 563 575
	TOTALE	6 587 136	5 233 235	3 072 985	526 001	4 032 737	3 587 379	43 826	1 147 460	24 230 759
Girgenti	Spese obbligatorie ordinarie	347 349	583 871	601 535	75 181	217 872	497 798	56 897	142 345	2 522 848
	Id. id. straordinarie	151 131	33 868	22 713	190 523	11 230	10 805	6 903	427 173
	Id. facoltative	57 967	9 330	1 235	205 075	30 786	...	79 879	384 272
	TOTALE	347 349	792 969	644 733	99 129	613 470	539 814	67 702	229 127	3 334 293
Grosseto	Spese obbligatorie ordinarie	322 637	239 733	329 883	39 745	186 375	205 891	2 868	64 658	1 391 790
	Id. id. straordinarie	53 658	938 862	1 284	71 152	60 820	...	8 522	1 134 298
	Id. facoltative	11 771	48 510	3 678	1 670	32 625	...	68 776	167 030
	TOTALE	322 637	305 162	1 317 255	44 707	259 197	299 336	2 868	141 956	2 693 118

Spese effettive di tutti i Comuni di ciascuna Provincia

Segue Tavola XIX.

PROVINCIE	ONERI patrimoniali	SPSE generali	POLIZIA LOCALE	SICUREZZA PUBBLICA	OPERE	ISTRUZIONE	CULTO	BENEFICENZA	TOTALE	
			ed igiene	e giustizia	pubbliche	pubblica				
Lecce	Spese obbligatorie ordinarie	535 598	815 660	1 209 194	98 203	373 430	776 175	39 344	261 086	4 108 690
	Id. id. straordinarie	298 225	150 993	8 467	392 887	17 548	24 307	4 511	896 938
	Id. facoltative	180 474	187 173	3 677	215 206	267 535	...	88 057	942 122
	TOTALE	535 598	1 294 359	1 547 360	110 347	981 523	1 061 258	63 651	353 654	5 947 750
Livorno	Spese obbligatorie ordinarie	980 114	1 093 218	572 409	118 548	190 058	372 214	3 643	131 208	3 461 412
	Id. id. straordinarie	55 420	12 719	100	31 062	300	...	1 060	100 661
	Id. facoltative	9 773	33 381	40 135	52 699	45 784	...	445 075	626 847
	TOTALE	980 114	1 158 411	618 509	158 783	273 819	418 298	3 643	577 343	4 188 920
Lucca	Spese obbligatorie ordinarie	627 634	602 972	382 692	37 491	262 940	326 786	13 479	113 119	2 367 113
	Id. id. straordinarie	91 537	215 925	1 140	350 635	41 449	957	22 822	724 465
	Id. facoltative	51 377	34 135	16 874	323 686	95 271	...	55 937	577 280
	TOTALE	627 634	745 886	632 752	55 505	937 261	463 506	14 436	191 878	3 668 858
Macerata	Spese obbligatorie ordinarie	347 960	513 576	489 431	43 729	258 395	349 695	19 167	104 884	2 126 837
	Id. id. straordinarie	97 084	227 359	1 106	261 720	57 012	2 825	952	648 058
	Id. facoltative	106 397	176 085	1 439	12 170	248 112	...	20 057	564 260
	TOTALE	347 960	717 057	892 875	46 274	532 285	654 819	21 992	125 893	3 339 155
Mantova	Spese obbligatorie ordinarie	300 029	624 361	585 329	59 121	444 533	693 599	5 272	99 992	2 812 236
	Id. id. straordinarie	154 874	138 699	600	59 465	132 399	2 415	2 585	491 037
	Id. facoltative	40 224	46 261	13 670	11 381	140 692	...	269 477	521 705
	TOTALE	300 029	819 459	770 289	73 391	515 379	966 690	7 687	372 054	3 824 978
Massa e Carrara	Spese obbligatorie ordinarie	482 194	362 872	288 282	48 322	143 010	282 334	7 943	51 659	1 666 616
	Id. id. straordinarie	86 204	49 466	550	267 178	11 308	2 053	19 435	436 194
	Id. facoltative	15 264	22 098	1 600	1 240	59 523	...	7 292	107 017
	TOTALE	482 194	464 340	359 846	50 472	411 428	353 165	9 996	78 386	2 209 827
Messina	Spese obbligatorie ordinarie	597 091	755 245	941 929	120 490	366 862	850 740	44 446	109 106	3 785 909
	Id. id. straordinarie	317 523	185 065	24 466	469 953	65 964	50 728	9 261	1 122 960
	Id. facoltative	147 503	36 068	56 808	268 643	157 129	...	151 019	817 170
	TOTALE	597 091	1 220 271	1 163 062	201 764	1 105 458	1 073 833	95 174	269 386	5 726 039
Milano	Spese obbligatorie ordinarie	5 713 869	3 656 783	3 574 161	449 145	1 567 627	3 421 967	67 381	361 504	18 812 437
	Id. id. straordinarie	551 625	822 908	1 110	361 689	470 018	22 785	38 184	2 268 319
	Id. facoltative	381 458	132 340	221 739	1 587 267	532 117	...	940 325	3 795 246
	TOTALE	5 713 869	4 589 866	4 529 409	671 994	3 516 583	4 424 102	90 166	1 340 013	24 876 002
Modena	Spese obbligatorie ordinarie	316 287	607 166	428 982	50 336	374 042	547 103	9 934	88 580	2 422 830
	Id. id. straordinarie	105 811	102 412	1 205	298 742	31 656	1 885	9 167	550 878
	Id. facoltative	58 794	7 077	10 800	35 918	77 237	...	200 222	390 048
	TOTALE	316 287	772 171	538 471	62 341	708 702	655 996	11 819	297 969	3 363 756
Napoli	Spese obbligatorie ordinarie	9 991 474	3 291 339	3 947 933	662 171	911 581	2 031 495	175 804	108 334	21 120 131
	Id. id. straordinarie	846 265	1 034 442	3 901	981 971	78 116	19 218	4 305	2 968 218
	Id. facoltative	229 989	49 859	284 464	213 631	706 216	...	768 959	2 253 118
	TOTALE	9 991 474	4 367 593	5 032 234	950 536	2 107 183	2 815 827	195 022	881 598	26 341 467

per l'anno 1895, distinte secondo i principali servizi.

Spese effettive di tutti i Comuni di ciascuna Provincia

Segue TAVOLA XIX.

PROVINCIE	ONERI patrimoniali	SPESE generali
Novara	Spese obbligatorie ordinarie	1 338 678
	Id. id. straordinarie	443 418
	Id. facoltative	102 697
	TOTALE	1 884 793
Padova	Spese obbligatorie ordinarie	974 915
	Id. id. straordinarie	230 874
	Id. facoltative	128 280
	TOTALE	1 334 069
Palermo	Spese obbligatorie ordinarie	2 808 970
	Id. id. straordinarie	427 323
	Id. facoltative	250 236
	TOTALE	3 486 529
Parma	Spese obbligatorie ordinarie	684 791
	Id. id. straordinarie	168 986
	Id. facoltative	33 664
	TOTALE	887 441
Pavia	Spese obbligatorie ordinarie	818 958
	Id. id. straordinarie	321 495
	Id. facoltative	103 878
	TOTALE	1 244 331
Perugia	Spese obbligatorie ordinarie	1 389 391
	Id. id. straordinarie	294 188
	Id. facoltative	186 644
	TOTALE	1 870 223
Pesaro e Urbino	Spese obbligatorie ordinarie	529 133
	Id. id. straordinarie	83 064
	Id. facoltative	74 201
	TOTALE	686 398
Piacenza	Spese obbligatorie ordinarie	553 199
	Id. id. straordinarie	83 825
	Id. facoltative	74 174
	TOTALE	711 198
Pisa	Spese obbligatorie ordinarie	718 021
	Id. id. straordinarie	121 883
	Id. facoltative	98 827
	TOTALE	938 731
Porto Maurizio	Spese obbligatorie ordinarie	324 262
	Id. id. straordinarie	119 024
	Id. facoltative	68 422
	TOTALE	511 708

per l'anno 1895, distinte secondo i principali servizi.

POLIZIA LOCALE ed igiene	SICUREZZA PUBBLICA e giustizia	OPERE pubbliche	ISTRUZIONE pubblica	CULTO	BENEFICENZA	TOTALE
1 079 349	106 213	622 489	1 487 075	110 775	114 163	6 355 258
249 522	5 335	559 027	175 466	26 865	8 374	1 468 007
161 548	39 271	162 854	273 888	...	46 366	786 624
1 490 419	150 819	1 344 370	1 936 429	137 640	168 903	8 609 889
796 131	81 457	887 096	726 934	11 387	71 680	4 028 643
82 522	1 459	92 601	20 169	20 373	28 945	476 943
93 751	33 715	56 499	248 110	...	464 542	1 024 897
972 404	116 631	1 036 196	995 213	31 760	565 167	5 530 483
2 074 262	264 304	795 782	1 448 557	239 145	278 192	9 009 176
108 886	18 511	370 533	72 253	41 004	11 638	1 050 148
73 433	105 208	1 334 013	342 506	...	613 363	2 718 759
2 256 581	388 023	2 500 328	1 863 316	280 149	903 193	12 778 033
510 583	59 372	284 138	537 021	5 679	161 268	2 462 412
99 292	4 092	247 874	15 195	8 620	10 566	554 625
55 485	8 991	47 487	240 010	...	235 711	621 348
665 360	72 455	579 499	792 226	14 299	407 545	3 638 385
790 773	69 669	486 850	1 058 814	54 470	107 158	3 992 045
81 243	1 424	191 376	44 989	13 327	4 734	658 588
214 077	33 169	111 274	288 624	...	183 549	934 571
1 086 093	104 262	789 500	1 392 427	67 797	295 441	5 585 204
1 447 861	136 915	570 138	1 111 272	23 311	242 452	6 037 106
549 514	3 142	749 585	154 073	4 510	4 710	1 759 722
237 482	16 814	23 978	581 717	...	126 367	1 173 002
2 234 857	156 871	1 343 701	1 847 062	27 821	373 529	8 969 830
354 790	48 429	267 741	374 907	15 439	59 834	2 071 259
67 793	3 523	305 231	39 551	4 002	3 013	506 177
298 305	874	23 914	176 787	...	32 216	606 297
720 888	52 826	596 886	591 245	19 441	95 063	3 183 733
458 633	43 782	271 293	477 432	4 860	104 368	2 136 033
94 779	1 963	283 303	72 234	2 270	33 740	572 114
10 730	12 445	38 937	98 033	...	181 213	415 533
564 142	58 190	593 533	647 699	7 130	319 321	3 123 725
536 196	83 634	316 391	404 737	3 208	130 067	3 155 333
482 266	1 794	93 113	63 156	294	11 137	773 641
34 200	8 080	26 660	60 018	...	299 161	526 941
1 052 662	93 508	436 164	527 911	3 502	440 365	4 455 921
313 168	41 007	179 953	331 592	11 244	13 237	1 646 071
115 899	8 899	279 815	20 259	2 850	5 494	552 241
15 187	1 200	15 944	26 805	...	14 543	142 101
444 254	51 106	475 712	378 656	14 094	33 274	2 340 421

Spese effettive di tutti i Comuni di ciascuna Provincia

Segue TAVOLA XIX.

per l'anno 1895, distinte secondo i principali servizi.

PROVINCIE	ONERI		SPESE generali	POLIZIA LOCALE ed igiene	SICUREZZA PUBBLICA e giustizia	OPERE pubbliche	ISTRUZIONE pubblica	CULTO	BENEFICENZA	TOTALE	
	patrimoniali										
Potenza	Spese obbligatorie ordinarie	954 186	725 196	675 388	95 820	243 842	617 665	30 749	124 877	3 467 723	
	Id. id. straordinaria	186 415	186 976	7 796	378 576	10 620	14 621	20 629	805 633	
	Id. facoltative	51 495	41 450	41 450	1 407	11 721	71 294	...	16 893	194 260
	TOTALE	954 186	963 106	903 814	105 023	634 139	699 579	45 370	162 399	162 399	4 467 616
Ravenna	Spese obbligatorie ordinarie	417 590	817 122	582 696	74 053	494 061	473 742	1 756	76 138	2 937 158	
	Id. id. straordinaria	161 731	448 258	462	77 940	49 779	50	1 792	740 012	
	Id. facoltative	78 744	43 140	43 140	12 775	37 117	199 783	...	131 216	502 775
	TOTALE	417 590	1 057 597	1 074 094	87 290	609 118	723 304	1 806	209 146	209 146	4 179 945
Reggio di Calabria	Spese obbligatorie ordinarie	524 991	575 418	620 323	71 862	147 994	458 149	9 396	1 021	2 409 154	
	Id. id. straordinaria	148 785	294 983	5 031	396 344	13 249	4 149	874	863 415	
	Id. facoltative	84 929	17 864	17 864	76 270	56 638	...	74 578	310 819	
	TOTALE	524 991	809 132	933 170	77 433	620 608	528 036	13 545	76 473	76 473	3 583 388
Reggio nell'Emilia	Spese obbligatorie ordinarie	364 891	525 833	369 260	35 335	233 461	473 707	6 291	113 742	2 122 520	
	Id. id. straordinaria	99 330	112 635	840	309 582	58 914	2 262	12 133	595 696	
	Id. facoltative	25 225	8 580	8 580	33 407	85 494	...	127 907	282 823	
	TOTALE	364 891	650 388	490 475	38 385	576 450	618 115	8 553	253 782	253 782	3 001 039
Roma	Spese obbligatorie ordinarie	14 219 747	3 903 816	5 040 921	751 670	2 825 027	3 210 104	115 977	29 210	30 096 472	
	Id. id. straordinaria	701 384	710 152	40 183	2 735 903	170 291	34 313	22 180	4 414 406	
	Id. facoltative	756 107	752 863	752 863	266 703	617 201	869 813	...	209 715	3 472 402
	TOTALE	14 219 747	5 361 307	6 503 936	1 058 556	6 178 131	4 250 208	150 290	261 105	261 105	37 983 280
Rovigo	Spese obbligatorie ordinarie	187 573	433 315	400 389	35 660	437 862	392 988	7 302	16 796	1 911 885	
	Id. id. straordinaria	81 934	20 329	840	33 869	239 444	5 934	10 342	392 692	
	Id. facoltative	46 921	92 846	92 846	5 494	32 671	114 041	...	229 706	521 679
	TOTALE	187 573	562 170	513 564	41 994	504 402	746 473	13 236	256 844	256 844	2 826 256
Salerno	Spese obbligatorie ordinarie	941 759	798 745	729 192	85 045	288 506	748 810	37 558	85 373	3 714 988	
	Id. id. straordinaria	337 270	430 771	3 619	610 463	32 691	10 503	492	1 425 809	
	Id. facoltative	101 954	48 116	48 116	148 410	104 098	...	51 885	456 319	
	TOTALE	941 759	1 237 969	1 208 079	90 520	1 047 379	885 599	48 061	137 750	137 750	5 597 116
Sassari	Spese obbligatorie ordinarie	646 986	728 191	388 834	77 275	224 786	450 463	7 056	79 491	2 603 082	
	Id. id. straordinaria	174 491	86 054	18 460	239 766	59 050	3 405	45 926	627 152	
	Id. facoltative	27 191	63 566	63 566	13 955	63 860	47 251	...	30 198	246 021
	TOTALE	646 986	929 873	538 454	109 690	528 412	556 764	10 461	155 615	155 615	3 476 255
Siena	Spese obbligatorie ordinarie	261 617	624 220	409 524	50 975	257 791	243 429	6 731	110 287	1 964 574	
	Id. id. straordinaria	97 344	415 782	3 920	134 042	53 064	5 284	15 695	725 131	
	Id. facoltative	51 844	75 352	75 352	6 468	21 877	141 924	...	150 395	447 860
	TOTALE	261 617	773 408	900 658	61 363	413 710	438 417	12 015	276 377	276 377	3 137 565
Siracusa	Spese obbligatorie ordinarie	287 075	452 904	550 740	47 935	126 134	488 319	31 361	248 931	2 233 399	
	Id. id. straordinaria	211 538	414 313	30 311	310 809	14 103	8 829	1 461	991 364	
	Id. facoltative	151 982	10 822	10 822	77 917	95 529	...	66 478	405 879	
	TOTALE	287 075	816 424	975 875	81 397	514 860	597 951	40 190	316 870	316 870	3 630 642

Spese effettive di tutti i Comuni di ciascuna Provincia

Segue TAVOLA XIX.

per l'anno 1895, distinte secondo i principali servizi.

PROVINCIE	ONERI patrimoniali	SPESE generali	POLIZIA LOCALE	SICUREZZA PUBBLICA	OPERE	ISTRUZIONE	CULTO	BENEFICENZA	TOTALE	
			ed igiene	e giustizia	pubbliche	pubblica				
Sondrio	Spese obbligatorie ordinarie	243 291	163 908	174 848	22 835	100 077	256 700	23 854	12 571	998 084
	Id. id. straordinarie	84 512	92 921	1 050	175 443	23 073	17 970	2 825	397 794
	Id. facoltative	6 564	12 370	5 461	1 987	20 351	...	12 304	59 037
	TOTALE	243 291	254 984	280 139	29 346	277 507	300 124	41 824	27 700	1 454 915
Teramo	Spese obbligatorie ordinarie	319 198	341 270	262 677	35 735	104 907	285 071	13 471	48 814	1 411 143
	Id. id. straordinarie	114 574	81 921	1 973	380 965	35 943	3 249	1 967	620 592
	Id. facoltative	39 109	40 227	1 489	43 243	55 448	...	12 963	192 479
	TOTALE	319 198	494 953	384 825	39 197	529 115	376 462	16 720	63 744	2 224 214
Torino	Spese obbligatorie ordinarie	2 451 509	3 407 099	3 000 537	423 493	1 399 220	3 217 892	75 133	185 402	14 160 285
	Id. id. straordinarie	761 162	317 297	6 417	936 181	231 806	37 000	5 005	2 294 868
	Id. facoltative	304 831	78 315	180 162	1 214 575	899 697	...	359 835	3 037 415
	TOTALE	2 451 509	4 473 092	3 396 149	610 072	3 549 976	4 349 395	112 133	550 242	19 492 568
Trapani	Spese obbligatorie ordinarie	406 676	800 315	500 459	57 800	312 389	507 148	40 876	70 520	2 696 183
	Id. id. straordinarie	148 648	141 127	7 617	279 510	24 607	4 446	1 474	607 429
	Id. facoltative	94 378	7 687	680	19 693	53 794	...	38 614	214 846
	TOTALE	406 676	1 043 341	649 273	66 097	611 592	585 549	45 322	110 608	3 518 458
Treviso	Spese obbligatorie ordinarie	192 000	567 409	562 620	59 056	436 760	640 879	12 537	80 943	2 552 204
	Id. id. straordinarie	189 094	66 988	75	84 552	61 699	7 301	31 660	441 369
	Id. facoltative	71 685	37 115	18 411	73 689	98 077	...	297 179	596 156
	TOTALE	192 000	828 188	666 723	77 542	595 001	800 655	19 838	409 782	3 589 729
Udine	Spese obbligatorie ordinarie	561 168	710 130	828 884	86 533	435 058	834 390	58 185	80 737	3 595 085
	Id. id. straordinarie	332 363	382 107	1 710	541 599	220 128	22 754	84 723	1 585 384
	Id. facoltative	47 292	25 282	15 951	61 870	101 333	...	220 053	471 781
	TOTALE	561 168	1 089 785	1 236 273	104 194	1 038 527	1 155 851	80 939	385 513	5 652 250
Venezia	Spese obbligatorie ordinarie	608 222	1 579 394	1 066 196	182 042	717 420	709 749	11 793	49 302	4 924 118
	Id. id. straordinarie	196 473	64 296	87	433 447	89 416	4 762	20 232	808 713
	Id. facoltative	176 935	14 998	19 036	9 380	307 914	...	765 376	1 293 639
	TOTALE	608 222	1 952 802	1 145 490	201 165	1 160 247	1 107 079	16 555	834 910	7 026 470
Verona	Spese obbligatorie ordinarie	685 058	836 781	809 571	108 031	604 404	853 690	33 074	5 857	3 936 466
	Id. id. straordinarie	298 805	80 589	420	490 664	61 455	4 496	18 085	954 514
	Id. facoltative	89 096	80 684	31 659	27 718	185 252	...	658 693	1 073 102
	TOTALE	685 058	1 224 682	970 844	140 110	1 122 786	1 100 397	37 570	682 635	5 964 082
Vicenza	Spese obbligatorie ordinarie	525 101	630 474	671 075	68 104	438 470	690 015	91 573	43 966	3 158 778
	Id. id. straordinarie	338 005	59 096	1 655	207 317	56 024	42 076	26 396	730 569
	Id. facoltative	62 163	62 619	34 542	81 945	157 812	...	322 307	721 388
	TOTALE	525 101	1 030 642	792 790	104 301	727 732	903 851	133 649	392 669	4 610 735
Regno	Spese obbligatorie ordinarie	80 422 642	70 778 895	62 933 896	7 921 833	31 851 578	56 185 399	2 472 967	7 383 888	319 951 098
	Id. id. straordinarie	17 128 064	16 532 894	498 317	27 787 851	5 021 818	809 376	1 127 687	68 906 007
	Id. facoltative	7 141 219	5 505 605	2 089 911	10 495 503	14 010 884	...	14 131 286	53 374 408
	TOTALE	80 422 642	95 048 178	84 972 395	10 510 061	70 134 932	75 218 101	3 282 343	22 642 861	442 231 513

Riassunto per Compartimenti delle spese effettive di tutti i Comuni per l'anno 1895, distinte secondo i principali servizi.

TAVOLA XX.

COMPARTIMENTI		ONERI	SPESE	POLIZIA LOCALE	SICUREZZA PUBBLICA	OPERE	ISTRUZIONI	CULTO	BENEFICENZA	TOTALE
		patrimoniali	generali	ed igiene	e giustizia	pubbliche	pubblica			
Piemonte.	Spese obbligatorie ordinarie	6 431 161	7 396 010	6 294 669	760 025	3 576 909	7 736 946	278 228	446 371	32 920 319
	Id. id. straordinaria	1 917 926	926 938	30 825	3 262 680	653 903	94 429	23 768	6 910 469
	Id. facoltative	611 523	345 692	277 265	1 649 998	1 881 729	...	502 500	5 268 707
	TOTALE	6 431 161	9 925 459	7 567 299	1 068 115	8 489 587	10 272 578	372 657	972 639	45 099 495
Liguria	Spese obbligatorie ordinarie	7 018 752	4 379 267	2 639 661	383 778	1 571 721	3 010 300	45 421	187 189	19 236 089
	Id. id. straordinaria	1 100 983	767 993	18 601	2 493 930	207 449	12 499	27 959	4 629 414
	Id. facoltative	264 693	109 585	174 728	442 798	748 286	...	965 586	2 705 676
	TOTALE	7 018 752	5 744 943	3 517 239	577 107	4 508 449	3 966 035	57 920	1 180 734	26 571 179
Lombardia	Spese obbligatorie ordinarie	9 377 706	8 685 834	8 098 008	889 577	4 528 611	8 787 470	314 204	868 501	41 549 911
	Id. id. straordinaria	1 982 322	1 531 105	8 304	1 111 792	1 044 337	84 687	102 062	5 864 609
	Id. facoltative	702 264	732 892	343 783	1 860 789	1 675 404	...	2 028 833	7 343 965
	TOTALE	9 377 706	11 370 420	10 362 005	1 241 664	7 501 192	11 507 211	398 891	2 999 396	54 758 485
Veneto	Spese obbligatorie ordinarie	3 773 120	6 164 780	5 389 180	652 150	4 087 200	5 159 380	257 556	378 381	25 861 747
	Id. id. straordinaria	1 843 552	837 067	7 716	2 099 250	846 182	143 377	242 644	6 019 788
	Id. facoltative	687 783	447 022	179 505	454 545	1 266 595	...	3 080 658	6 116 108
	TOTALE	3 773 120	8 696 115	6 673 269	839 371	6 640 995	7 272 157	400 933	3 701 683	37 997 643
Emilia	Spese obbligatorie ordinarie	3 276 476	6 479 968	4 664 754	587 825	3 268 126	4 644 224	50 726	1 038 554	24 010 653
	Id. id. straordinaria	1 068 590	1 122 307	15 520	1 973 213	415 278	25 146	84 329	4 704 383
	Id. facoltative	526 014	279 080	113 447	293 049	1 566 650	...	1 463 005	4 261 245
	TOTALE	3 276 476	8 074 572	6 066 141	716 792	5 534 388	6 626 152	75 872	2 605 888	32 976 281
Toscana	Spese obbligatorie ordinarie	5 720 165	7 277 741	4 944 387	638 351	3 233 341	3 699 557	58 146	1 000 200	26 571 888
	Id. id. straordinaria	893 502	2 803 541	15 888	1 799 812	324 763	15 738	323 105	6 176 349
	Id. facoltative	350 072	370 873	188 895	597 599	667 350	...	2 361 742	4 536 531
	TOTALE	5 720 165	8 521 315	8 118 801	843 134	5 630 752	4 691 670	73 884	3 685 047	37 284 768
Marche	Spese obbligatorie ordinarie	1 847 745	2 462 420	1 838 135	214 473	1 075 062	1 556 214	53 226	345 324	9 392 599
	Id. id. straordinaria	388 225	559 419	6 031	1 104 563	189 530	10 156	6 993	2 264 917
	Id. facoltative	373 002	944 677	17 231	113 210	846 498	...	154 908	2 449 526
	TOTALE	1 847 745	3 223 647	3 342 231	237 735	2 292 835	2 592 242	63 382	507 225	14 107 042
Umbria	Spese obbligatorie ordinarie	1 115 766	1 389 391	1 447 861	136 915	570 138	1 111 272	23 311	242 452	6 037 106
	Id. id. straordinaria	294 188	549 514	3 142	749 585	154 073	4 510	4 710	1 759 722
	Id. facoltative	186 644	237 482	16 814	23 978	581 717	...	126 367	1 173 002
	TOTALE	1 115 766	1 870 223	2 234 857	156 871	1 343 701	1 847 062	27 821	373 529	8 969 830
Lazio	Spese obbligatorie ordinarie	14 219 747	3 903 816	5 040 921	751 670	2 825 027	3 210 104	115 977	29 210	30 096 472
	Id. id. straordinaria	701 384	710 152	40 183	2 735 903	170 291	34 313	22 180	4 414 406
	Id. facoltative	756 107	752 863	266 703	617 201	869 813	...	209 715	3 472 402
	TOTALE	14 219 747	5 361 307	6 503 936	1 058 556	6 178 131	4 250 203	150 290	261 105	37 983 280
Abruzzi e Molise	Spese obbligatorie ordinarie	2 522 539	2 020 771	1 804 771	262 799	507 080	1 708 811	137 525	209 027	9 173 273
	Id. id. straordinaria	919 770	1 355 374	26 659	1 568 819	168 262	44 919	24 213	4 108 016
	Id. facoltative	131 457	174 286	3 852	732 399	250 345	...	62 239	1 354 578
	TOTALE	2 522 539	3 071 998	3 334 431	293 310	2 808 248	2 127 418	182 444	295 479	14 635 867

Riassunto per Compartimenti delle spese effettive di tutti i

Segue TAVOLA XX.

Comuni per l'anno 1895, distinte secondo i principali servizi.

COMPARTIMENTI	ONERI patrimoniali	SPESE generali	POLIZIA LOCALE	SICUREZZA PUBBLICA	OPERE	ISTRUZIONE	CULTO	BENEFICENZA	TOTALE
			ed igiene	e giustizia	pubbliche	pubblica			
Campania	Spese obbligatorie ordinarie	13 216 768							
	Id. id. straordinaria	6 842 006	1 000 854	1 816 114	4 626 740	330 821	389 639	34 466 133
	Id. facoltative	2 502 953	66 922	2 886 523	227 033	83 188	22 567	7 654 086
	TOTALE	13 216 768	8 767 902	267 503	293 175	714 712	1 357 193	...	987 645
Puglie	Spese obbligatorie ordinarie	3 099 734	9 612 462	1 360 951	5 417 349	6 210 966	414 009	1 399 851	46 400 258
	Id. id. straordinaria	4 266 547	329 674	1 096 719	2 563 471	126 869	625 511	15 216 056
	Id. facoltative	462 315	20 151	1 369 368	244 161	53 733	38 755	3 188 418
	TOTALE	3 099 734	4 566 903	245 072	9 867	508 194	909 002	...	536 240
Basilicata	Spese obbligatorie ordinarie	954 186	4 973 934	368 692	2 974 281	3 716 634	180 602	1 200 506	21 081 286
	Id. id. straordinaria	675 388	95 820	243 842	617 665	30 749	124 877	3 467 723
	Id. facoltative	186 976	7 796	378 576	10 620	14 621	20 629	805 633
	TOTALE	954 186	963 106	41 450	1 407	11 721	71 294	...	16 893
Calabrie	Spese obbligatorie ordinarie	1 633 976	903 814	105 023	634 139	699 579	45 370	162 399	4 467 616
	Id. id. straordinaria	1 606 354	231 941	537 494	1 518 011	71 289	225 328	7 463 492
	Id. facoltative	733 257	32 047	1 366 486	54 681	29 910	95 412	2 952 147
	TOTALE	1 633 976	2 496 621	189 730	3 095	132 429	187 702	...	152 986
Sicilia	Spese obbligatorie ordinarie	4 326 334	2 529 341	267 083	2 036 409	1 760 394	101 199	473 726	11 298 749
	Id. id. straordinaria	6 408 179	786 613	2 410 483	5 166 828	528 490	1 161 756	28 132 411
	Id. facoltative	1 316 340	158 227	2 284 974	242 070	140 748	37 880	6 009 157
	TOTALE	4 326 334	10 215 265	169 757	174 573	2 184 806	1 016 971	...	1 375 434
Sardegna	Spese obbligatorie ordinarie	1 888 467	7 894 276	1 119 413	6 880 263	6 425 869	669 238	2 575 070	40 105 728
	Id. id. straordinaria	973 075	199 368	503 761	1 068 406	50 429	111 568	6 355 226
	Id. facoltative	167 643	31 305	602 377	69 185	17 402	50 481	1 444 493
	TOTALE	1 888 467	2 178 382	197 641	25 571	158 075	114 335	...	86 535
Regno	Spese obbligatorie ordinarie	80 422 642	1 338 359	256 244	1 264 213	1 251 926	67 831	248 584	8 494 006
	Id. id. straordinaria	62 933 896	7 921 833	31 851 578	56 185 399	2 472 967	7 383 888	319 951 098
	Id. facoltative	16 532 894	498 317	27 787 851	5 021 818	809 376	1 127 687	68 906 007
	TOTALE	80 422 642	95 048 178	5 505 605	2 089 911	10 495 503	14 010 884	...	14 131 286
			84 972 395	10 510 061	70 134 932	75 218 101	3 282 343	22 642 861	442 231 513

Spese effettive di ciascun Comune capoluogo di Provincia per l'anno 1895, distinte secondo i principali servizi.

TAVOLA XXI.

COMUNI		ONERI patrimoniali	SPESE generali	POLIZIA LOCALE ed igiene	SICUREZZA PUBBLICA e giustizia	OPERE pubbliche	ISTRUZIONE pubblica	CULTO	BENEFICENZA	TOTALE
Alessandria	Spese obbligatorie ordinarie	203 479	278 148	195 866	21 884	110 266	174 588	...	4 613	988 844
	Id. id. straordinarie	12 358	41 500	1 200	205 425	32 500	1 700	...	294 683
	Id. facoltative	10 245	3 150	7 497	87 850	148 621	...	17 500	274 863
	TOTALE	203 479	300 751	240 516	30 581	403 541	355 709	1 700	22 113	1 558 390
Ancona	Spese obbligatorie ordinarie	426 070	434 631	218 670	35 491	114 221	105 245	533	25 037	1 359 878
	Id. id. straordinarie	12 500	6 656	400	61 873	1 809	917	...	84 155
	Id. facoltative	9 530	16 645	8 812	16 800	70 230	...	20 109	142 126
	TOTALE	426 070	456 661	241 951	44 703	192 894	177 284	1 450	45 146	1 586 159
Aquila	Spese obbligatorie ordinarie	163 972	78 880	71 935	14 402	17 300	37 603	1 620	3 349	389 061
	Id. id. straordinarie	20 457	2 800	6 000	2 481	1 500	33 238
	Id. facoltative	3 588	690	42 519	...	7 220	54 017
	TOTALE	163 972	102 925	75 425	20 402	19 781	81 622	1 620	10 569	476 316
Arezzo	Spese obbligatorie ordinarie	112 515	144 738	77 074	13 508	52 498	38 175	1 981	11 952	452 531
	Id. id. straordinarie	19 675	8 395	287	6 505	4 392	3 000	...	42 254
	Id. facoltative	10 443	6 790	2 140	29 284	46 915	...	62 943	158 515
	TOTALE	112 515	174 856	92 259	16 025	88 287	89 482	4 981	74 895	653 300
Ascoli Piceno	Spese obbligatorie ordinarie	76 201	64 538	57 900	7 425	26 045	49 190	780	2 458	284 537
	Id. id. straordinarie	9 033	85 554	...	20 494	115 081
	Id. facoltative	4 405	27 500	2 880	200	61 184	...	9 206	105 375
	TOTALE	76 201	77 976	170 954	10 305	46 739	110 374	780	11 664	504 993
Avellino	Spese obbligatorie ordinarie	136 660	99 713	48 290	10 800	6 710	39 121	2 090	3 100	346 484
	Id. id. straordinarie	9 223	...	250	6 655	...	350	...	16 478
	Id. facoltative	14 345	1 000	100	...	11 959	...	24 012	51 416
	TOTALE	136 660	123 281	49 290	11 150	13 365	51 080	2 440	27 112	414 378
Bari	Spese obbligatorie ordinarie	650 258	392 326	373 991	43 762	91 758	246 768	...	21 300	1 820 163
	Id. id. straordinarie	81 607	7 000	...	173 000	12 082	273 689
	Id. facoltative	25 247	7 195	1 350	1 066	41 631	...	79 000	155 489
	TOTALE	650 258	499 180	388 186	45 112	265 824	300 481	...	100 300	2 249 341
Belluno	Spese obbligatorie ordinarie	40 419	30 825	27 992	6 058	16 150	31 764	923	...	154 131
	Id. id. straordinarie	7 500	12 974	...	9 000	20 500	49 974
	Id. facoltative	2 970	1 370	1 500	1 500	15 370	...	23 360	46 070
	TOTALE	40 419	41 295	42 336	7 558	26 650	67 634	923	23 360	250 175
Benevento	Spese obbligatorie ordinarie	67 499	86 290	49 706	11 865	12 740	38 262	952	2 303	269 617
	Id. id. straordinarie	5 089	5 000	500	19 983	300	2 000	...	32 872
	Id. facoltative	13 959	2 410	3 411	...	17 380	37 160
	TOTALE	67 499	105 338	57 116	12 365	32 723	41 973	2 952	19 683	339 649
Bergamo	Spese obbligatorie ordinarie	222 840	269 995	157 831	20 270	120 620	92 985	109	...	884 650
	Id. id. straordinarie	32 836	3 000	...	5 000	40 836
	Id. facoltative	3 300	...	3 039	...	23 257	...	53 060	82 656
	TOTALE	222 840	306 131	160 831	23 309	125 620	116 242	109	53 060	1 008 142

Spese effettive di ciascun Comune capoluogo di Provincia

per l'anno 1895, distinte secondo i principali servizi.

Segue TAVOLA XXI.

COMUNI		ONERI patrimoniali	SPESE generali	POLIZIA LOCALE ed igiene	SICUREZZA PUBBLICA e giustizia	OPERE pubbliche	ISTRUZIONE pubblica	CULTO	BENEFIENZA	TOTALE
Bologna	Spese obbligatorie ordinarie	633 211	902 999	616 492	128 817	262 859	381 809	6 073	77 000	3 009 260
	Id. id. straordinarie	56 918	51 200	1 700	175 130	113 550	398 498
	Id. facoltative	56 209	30 195	33 096	28 000	358 293	...	31 664	537 457
	TOTALE	633 211	1 016 126	697 887	163 613	465 989	853 652	6 073	108 664	3 945 215
Brescia	Spese obbligatorie ordinarie	299 998	363 541	229 300	26 000	143 378	174 500	3 821	7 690	1 248 228
	Id. id. straordinarie	29 442	3 000	...	8 000	1 500	41 942
	Id. facoltative	35 945	7 400	36 400	24 000	205 586	...	88 700	398 031
	TOTALE	299 998	428 928	239 700	62 400	175 378	381 586	3 821	96 390	1 688 201
Cagliari	Spese obbligatorie ordinarie	443 216	133 621	208 249	27 180	79 344	72 527	21 624	3 055	988 816
	Id. id. straordinarie	45 281	6 000	2 200	1 504	4 500	59 493
	Id. facoltative	53 318	2 965	11 129	...	46 745	...	28 376	142 533
	TOTALE	443 216	232 220	217 214	40 509	80 848	123 772	21 624	31 431	1 190 842
Caltanissetta	Spese obbligatorie ordinarie	285 164	206 034	117 329	18 867	38 740	78 629	9 683	10 000	76 446
	Id. id. straordinarie	21 075	500	...	12 500	31 075
	Id. facoltative	17 700	2 150	25	...	8 902	...	25 906	54 683
	TOTALE	285 164	244 809	119 979	18 892	51 240	87 531	9 683	35 906	853 204
Campobasso	Spese obbligatorie ordinarie	94 950	58 575	47 548	11 558	12 350	12 163	...	4 806	241 950
	Id. id. straordinarie	15 132	101 000	50	35 284	300	151 766
	Id. facoltative	4 767	100	250	...	16 826	...	5 451	27 394
	TOTALE	94 950	78 474	148 648	11 858	47 634	29 289	...	10 257	421 110
Caserta	Spese obbligatorie ordinarie	47 074	90 444	103 510	12 533	23 812	70 790	2 585	16 835	367 583
	Id. id. straordinarie	17 990	7 000	358	9 526	1 500	230	...	36 604
	Id. facoltative	23 990	2 400	500	20 572	66 153	...	15 790	129 405
	TOTALE	47 074	132 424	112 910	13 391	53 910	138 443	2 815	32 625	533 592
Catania	Spese obbligatorie ordinarie	534 309	757 757	580 947	91 842	175 879	343 694	500	33 381	2 518 309
	Id. id. straordinarie	146 471	23 000	1 500	139 038	15 500	325 509
	Id. facoltative	76 271	3 800	6 500	147 306	232 429	...	277 312	743 618
	TOTALE	534 309	980 499	607 747	99 842	462 223	591 623	500	310 693	3 587 436
Catanzaro	Spese obbligatorie ordinarie	60 949	98 243	112 016	16 354	41 904	58 063	4 695	4 228	396 452
	Id. id. straordinarie	21 857	82 317	...	71 569	175 743
	Id. facoltative	2 110	2 600	17 100	...	42 200	64 010
	TOTALE	60 949	122 210	196 933	16 354	113 473	75 163	4 695	46 428	636 205
Chieti	Spese obbligatorie ordinarie	102 518	86 735	53 098	13 461	12 367	28 314	5 347	2 547	304 387
	Id. id. straordinarie	12 350	27 050	200	4 321	900	44 821
	Id. facoltative	1 318	360	...	165 437	26 766	...	2 441	196 322
	TOTALE	102 518	100 403	80 508	13 661	182 125	55 980	5 347	4 988	545 530
Como	Spese obbligatorie ordinarie	222 856	174 089	56 989	16 108	50 422	97 264	...	1 563	619 291
	Id. id. straordinarie	13 500	19 987	1 080	34 567
	Id. facoltative	19 030	2 200	3 380	37 528	39 516	...	28 590	130 244
	TOTALE	222 856	206 619	79 176	19 488	87 950	137 860	...	30 153	784 102

Spese effettive di ciascun Comune capoluogo di Provincia

per l'anno 1895, distinte secondo i principali servizi.

Segue TAVOLA XXI.

COMUNI		ONERI patrimoniali	SPESE generali	POLIZIA LOCALE ed igiene	SICUREZZA PUBBLICA e giustizia	OPERE pubbliche	ISTRUZIONE pubblica	CULTO	BENEFICENZA	TOTALE
Cosenza	Spese obbligatorie ordinarie	91 048	34 125	64 484	12 828	19 607	28 151	1 146	5 147	256 536
	Id. id. straordinaria	13 500	84 500	...	10 264	600	...	3 085	111 949
	Id. facoltative	29 565	3 550	520	...	1 150	...	1 900	36 685
	TOTALE	91 048	77 190	152 534	13 348	29 871	29 901	1 146	10 132	405 170
Cremona	Spese obbligatorie ordinarie	166 494	306 405	169 103	16 635	53 135	100 554	812 324
	Id. id. straordinaria	39 794	4 000	43 794
	Id. facoltative	34 170	4 074	5 124	3 000	48 750	...	47 000	142 118
	TOTALE	166 494	380 367	173 177	21 759	56 135	153 304	...	47 000	998 236
Cuneo	Spese obbligatorie ordinarie	139 772	143 114	85 945	12 298	41 390	77 990	770	3 394	504 673
	Id. id. straordinaria	15 550	10 900	...	24 935	9 800	61 185
	Id. facoltative	24 913	650	4 730	8 325	37 730	...	10 090	86 438
	TOTALE	139 772	183 577	97 495	17 028	74 650	125 520	770	13 484	652 296
Ferrara	Spese obbligatorie ordinarie	226 582	266 861	195 378	31 360	251 864	189 798	1 160	46 002	1 209 005
	Id. id. straordinaria	36 720	22 030	...	27 143	10 630	2 500	...	99 023
	Id. facoltative	35 014	6 546	10 313	25 650	85 474	...	150 226	313 223
	TOTALE	226 582	338 595	223 954	41 673	304 657	285 902	3 660	196 228	1 621 251
Firenze	Spese obbligatorie ordinarie	1 482 475	2 175 690	1 147 335	143 126	922 077	840 948	...	89 487	6 801 138
	Id. id. straordinaria	100 000	381 990	...	241 331	9 714	...	90 000	823 035
	Id. facoltative	24 900	21 633	101 656	95 465	38 315	...	854 774	1 136 743
	TOTALE	1 482 475	2 300 590	1 550 958	244 782	1 258 873	888 977	...	1 034 261	8 760 916
Foggia	Spese obbligatorie ordinarie	202 894	199 547	177 414	16 800	49 819	83 933	20 842	15 560	766 809
	Id. id. straordinaria	18 000	34 300	...	16 851	62 251	131 402
	Id. facoltative	10 488	3 000	2 000	...	107 738	...	36 594	159 820
	TOTALE	202 894	228 035	214 714	18 800	66 670	253 922	20 842	52 154	1 058 031
Forlì	Spese obbligatorie ordinarie	105 992	207 694	126 164	18 750	29 941	123 267	...	6 987	618 795
	Id. id. straordinaria	28 164	5 500	...	1 875	5 100	40 639
	Id. facoltative	8 100	...	4 400	...	109 156	...	7 010	128 666
	TOTALE	105 992	243 958	131 664	23 150	31 816	237 523	...	13 997	788 100
Genova	Spese obbligatorie ordinarie	4 430 107	2 455 562	1 307 046	193 733	857 796	1 312 695	16 837	31 557	10 605 333
	Id. id. straordinaria	586 000	182 000	...	829 500	68 500	1 666 000
	Id. facoltative	113 366	36 670	123 835	55 000	402 337	...	623 850	1 355 058
	TOTALE	4 430 107	3 154 928	1 525 716	317 568	1 742 296	1 783 532	16 837	655 407	13 626 391
Girgenti	Spese obbligatorie ordinarie	102 494	134 696	112 922	21 900	45 747	55 169	2 353	5 000	480 281
	Id. id. straordinaria	18 098	6 700	10 000	64 973	3 000	102 771
	Id. facoltative	10 634	1 150	500	...	7 550	...	15 883	35 717
	TOTALE	102 494	163 428	120 772	32 400	110 720	65 719	2 353	20 883	618 769
Grosseto	Spese obbligatorie ordinarie	56 724	59 442	40 744	9 550	15 791	34 384	457	2 313	219 405
	Id. id. straordinaria	4 800	753 000	...	1 100	758 900
	Id. facoltative	2 500	1 295	2 628	...	8 194	...	23 600	38 217
	TOTALE	56 724	66 742	795 039	12 178	16 891	42 578	457	25 913	1 016 522

Spese effettive di ciascun Comune capoluogo di Provincia

per l'anno 1895, distinte secondo i principali servizi.

Segue TAVOLA XXI.

COMUNI		ONERI patrimoniali	SPESE generali	POLIZIA LOCALE ed igiene	SICUREZZA PUBBLICA e giustizia	OPERE pubbliche	ISTRUZIONE pubblica	CULTO	BENEFICENZA	TOTALE
Lecce	Spese obbligatorie ordinarie	37 388	66 956	102 998	13 857	26 140	67 047	724	7 540	322 645
	Id. id. straordinarie	24 518	13 450	...	7 474	3 591	50	...	49 083
	Id. facoltative	14 564	2 332	200	52 784	34 838	...	13 500	118 218
	TOTALE	37 388	106 038	118 775	14 057	86 398	105 476	774	21 040	489 946
Livorno	Spese obbligatorie ordinarie	917 629	1 030 252	531 956	113 400	174 077	324 830	3 000	121 728	3 216 872
	Id. id. straordinarie	42 000	8 200	...	20 000	900	71 100
	Id. facoltative	3 800	7 143	40 035	50 906	34 534	...	421 675	558 093
	TOTALE	917 629	1 076 052	547 299	153 435	244 983	359 364	3 000	544 303	3 846 065
Lucca	Spese obbligatorie ordinarie	313 630	288 974	136 651	13 697	88 057	71 261	3 229	20 400	935 899
	Id. id. straordinarie	11 867	163 969	...	15 616	1 500	192 952
	Id. facoltative	21 093	890	16 324	28 038	41 353	...	16 400	124 098
	TOTALE	313 630	321 934	301 510	30 021	131 711	114 114	3 229	36 800	1 252 949
Macerata	Spese obbligatorie ordinarie	82 027	75 989	70 257	10 069	35 075	27 960	4 178	17 641	323 196
	Id. id. straordinarie	12 980	16 413	200	6 938	766	280	...	37 577
	Id. facoltative	13 650	12 230	250	2 000	52 123	...	313	80 566
	TOTALE	82 027	102 619	98 900	10 519	44 013	80 849	4 458	17 954	441 339
Mantova	Spese obbligatorie ordinarie	113 833	231 338	158 475	18 514	33 265	130 687	...	45 003	731 115
	Id. id. straordinarie	43 650	49 487	425	30 100	8 066	131 728
	Id. facoltative	5 541	5 918	10 483	2 640	44 117	...	82 151	150 850
	TOTALE	113 833	280 529	213 880	29 422	66 005	182 870	...	127 154	1 013 693
Massa	Spese obbligatorie ordinarie	117 177	68 943	43 375	13 030	19 123	37 385	420	5 345	304 798
	Id. id. straordinarie	11 480	1 333	150	37 176	900	51 039
	Id. facoltative	5 940	780	200	1 000	2 650	...	200	10 770
	TOTALE	117 177	86 363	45 488	13 380	57 299	40 935	420	5 545	366 607
Messina	Spese obbligatorie ordinarie	299 226	332 070	471 161	65 127	198 790	421 760	6 000	24 000	1 818 134
	Id. id. straordinarie	113 965	146 280	16 625	145 500	55 000	46 234	...	523 604
	Id. facoltative	85 140	11 825	56 228	248 082	111 635	...	124 224	637 134
	TOTALE	299 226	531 175	629 266	137 980	592 372	588 395	52 234	148 224	2 978 872
Milano	Spese obbligatorie ordinarie	5 304 598	2 565 932	2 418 600	337 491	823 356	2 148 040	4 975	115 000	13 717 992
	Id. id. straordinarie	294 300	709 238	...	300 321	359 050	500	...	1 663 409
	Id. facoltative	318 958	35 400	192 195	1 558 163	396 551	...	708 140	3 209 407
	TOTALE	5 304 598	3 179 190	3 163 238	529 686	2 681 840	2 903 641	5 475	823 140	18 590 808
Modena	Spese obbligatorie ordinarie	153 543	261 109	154 481	20 459	106 391	200 839	2 730	4 200	903 752
	Id. id. straordinarie	35 500	26 618	100	51 452	4 225	310	...	118 205
	Id. facoltative	37 449	500	9 051	28 205	24 208	...	95 529	194 942
	TOTALE	153 543	334 058	181 599	29 610	186 048	229 272	3 040	99 729	1 216 899
Napoli	Spese obbligatorie ordinarie	8 958 509	2 047 162	2 613 201	556 800	569 254	1 287 410	103 592	39 514	16 175 442
	Id. id. straordinarie	243 081	20 500	...	441 253	72 000	776 834
	Id. facoltative	91 200	15 000	276 277	...	509 064	...	585 805	1 477 346
	TOTALE	8 958 509	2 381 443	2 648 701	833 077	1 010 507	1 868 474	103 592	625 319	18 429 622

Spese effettive di ciascun Comune capoluogo di Provincia

per l'anno 1895, distinte secondo i principali servizi.

Segue TAVOLA XXI.

COMUNI		ONERI patrimoniali	SPESA generali	POLIZIA LOCALE ed igiene	SICUREZZA PUBBLICA e giustizia	OPERE pubbliche	ISTRUZIONE pubblica	CULTO	BENEFICENZA	TOTALE
Novara	Spese obbligatorie ordinarie	146 321	198 604	130 840	13 623	62 237	156 730	3 834	4 700	716 889
	Id. id. straordinarie	21 160	22 397	...	18 277	74 513	136 347
	Id. facoltative	27 310	5 320	4 798	23 200	16 019	...	1 000	77 647
	TOTALE	146 321	247 074	158 557	18 421	103 714	247 262	3 834	5 700	930 883
Padova	Spese obbligatorie ordinarie	235 332	433 255	322 452	42 486	208 490	215 570	1 457 585
	Id. id. straordinarie	82 535	45 952	...	1 432	6 450	3 000	...	139 369
	Id. facoltative	87 637	45 253	29 667	38 138	153 782	...	186 188	540 665
	TOTALE	235 332	603 427	413 657	72 153	248 060	375 802	3 000	186 188	2 137 619
Palermo	Spese obbligatorie ordinarie	766 710	2 040 390	1 222 228	181 625	596 696	838 760	163 509	103 221	5 913 139
	Id. id. straordinarie	203 660	19 700	...	86 490	62 500	1 275	...	373 625
	Id. facoltative	170 407	48 591	103 124	1 280 425	301 194	...	560 620	2 464 361
	TOTALE	766 710	2 414 457	1 290 519	284 749	1 963 611	1 202 454	164 784	663 841	8 751 125
Parma	Spese obbligatorie ordinarie	124 347	329 711	164 126	24 904	69 426	133 807	790	19 000	866 111
	Id. id. straordinarie	63 982	36 848	57	10 850	7 775	119 512
	Id. facoltative	11 374	46 610	8 991	14 702	168 645	...	117 500	367 822
	TOTALE	124 347	405 067	247 584	33 952	94 978	310 227	790	136 500	1 353 445
Pavia	Spese obbligatorie ordinarie	132 074	147 066	131 925	19 050	42 960	169 805	...	9 600	652 480
	Id. id. straordinarie	20 000	2 000	22 000
	Id. facoltative	20 280	2 400	6 920	75 579	20 040	...	32 218	157 437
	TOTALE	132 074	187 346	136 325	25 970	118 539	189 845	...	41 818	831 917
Perugia	Spese obbligatorie ordinarie	60 207	119 934	158 650	23 409	82 071	178 029	...	19 251	641 551
	Id. id. straordinarie	15 311	39 606	...	52 868	77 568	185 353
	Id. facoltative	15 241	25 570	3 680	...	85 529	...	9 075	139 095
	TOTALE	60 207	150 486	223 826	27 089	134 939	341 126	...	28 326	965 999
Pesaro	Spese obbligatorie ordinarie	102 825	80 374	60 539	11 678	42 447	44 989	180	8 500	351 532
	Id. id. straordinarie	10 834	2 220	1 955	23 191	6 970	45 170
	Id. facoltative	13 108	33 480	150	9 849	40 050	...	5 501	102 138
	TOTALE	102 825	104 316	96 239	13 783	75 487	92 009	180	14 001	498 840
Piacenza	Spese obbligatorie ordinarie	99 436	243 505	152 805	19 103	51 981	94 719	1 101	26 250	688 900
	Id. id. straordinarie	25 336	25 000	40 000	500	5 852	96 688
	Id. facoltative	58 340	1 720	11 745	30 000	74 688	...	52 715	229 208
	TOTALE	99 436	327 181	179 525	30 848	81 981	209 407	1 601	84 817	1 014 796
Pisa	Spese obbligatorie ordinarie	636 946	395 928	175 420	30 540	71 000	99 054	150	13 500	1 422 538
	Id. id. straordinarie	22 900	221 200	...	500	1 000	245 600
	Id. facoltative	21 000	4 450	7 900	25 000	13 500	...	156 918	228 768
	TOTALE	636 946	439 828	401 070	38 440	96 500	113 554	150	170 418	1 896 906
Porto Maurizio	Spese obbligatorie ordinarie	36 269	27 018	24 628	7 388	48 270	25 981	800	665	171 019
	Id. id. straordinarie	2 911	1 690	...	27 283	250	345	...	32 479
	Id. facoltative	4 630	280	4 644	...	1 850	11 404
	TOTALE	36 269	34 559	26 598	7 388	75 553	30 875	1 145	2 515	214 902

Spese effettive di ciascun Comune capoluogo di Provincia

per l'anno 1895, distinte secondo i principali servizi.

Segue TAVOLA XXI.

COMUNI	ONERI		SPESA generali	POLIZIA LOCALE ed igiene	SICUREZZA PUBBLICA e giustizia	OPERE pubbliche	ISTRUZIONI pubblica	CULTO	BENEFICENZA	TOTALE
	patrimoniali									
Potenza	Spese obbligatorie ordinarie	132 774	70 150	55 880	13 925	13 620	38 239	...	4 904	329 492
	Id. id. straordinaria	16 616	600	200	23 452	200	41 068
	Id. facoltative	170	500	300	...	2 600	...	1 475	5 045
	TOTALE	132 774	86 936	56 980	14 425	37 072	41 039	...	6 379	375 605
Ravenna	Spese obbligatorie ordinarie	170 639	289 118	167 112	27 561	175 582	158 406	...	21 500	1 009 918
	Id. id. straordinaria	41 142	13 170	100	21 000	1 000	76 412
	Id. facoltative	21 076	2 119	6 150	1 000	85 776	...	45 386	161 507
	TOTALE	170 639	351 336	182 401	33 811	197 582	245 182	...	66 886	1 247 837
Reggio di Calabria	Spese obbligatorie ordinarie	180 879	144 187	129 042	19 275	26 857	63 034	563 274
	Id. id. straordinaria	13 905	23 437	...	54 929	1 200	93 471
	Id. facoltative	32 128	1 400	400	23 000	48 868	...	37 030	142 826
	TOTALE	180 879	190 220	153 879	19 675	104 786	113 102	...	37 030	799 571
Reggio nell'Emilia	Spese obbligatorie ordinarie	201 485	237 325	142 601	16 856	95 548	138 885	445	5 500	838 645
	Id. id. straordinaria	33 211	16 500	250	8 750	1 500	60 211
	Id. facoltative	9 239	2 400	1 900	28 633	33 318	...	64 500	139 990
	TOTALE	201 485	279 775	161 501	19 006	132 931	173 703	445	70 000	1 038 846
Roma	Spese obbligatorie ordinarie	12 037 530	2 254 145	3 558 191	528 354	2 247 697	2 164 030	55 210	...	22 845 157
	Id. id. straordinaria	190 000	359 840	...	1 557 374	16 500	2 123 714
	Id. facoltative	450 720	122 910	253 210	495 692	593 332	...	21 000	1 936 864
	TOTALE	12 037 530	2 894 865	4 040 941	781 564	4 300 763	2 773 862	55 210	21 000	26 905 735
Rovigo	Spese obbligatorie ordinarie	26 208	49 702	61 983	5 115	26 474	34 369	203 851
	Id. id. straordinaria	3 403	1 000	...	6 482	160 204	171 089
	Id. facoltative	14 175	...	3 084	...	26 161	...	14 586	58 006
	TOTALE	26 208	67 280	62 983	8 199	32 956	220 734	...	14 586	432 946
Salerno	Spese obbligatorie ordinarie	191 818	62 601	93 038	17 340	59 858	67 507	...	7 743	499 905
	Id. id. straordinaria	9 718	2 000	...	38 125	49 843
	Id. facoltative	22 400	1 260	1 000	...	10 493	...	14 183	49 336
	TOTALE	191 818	94 719	96 298	18 340	97 983	78 000	...	21 926	599 084
Sassari	Spese obbligatorie ordinarie	332 583	248 340	110 244	18 255	38 229	96 555	...	26 600	870 806
	Id. id. straordinaria	25 925	3 500	3 500	43 000	5 269	81 194
	Id. facoltative	2 555	1 480	9 895	2 000	2 900	...	10 500	29 330
	TOTALE	332 583	276 820	115 224	31 650	83 229	104 724	...	37 100	981 330
Siena	Spese obbligatorie ordinarie	82 330	347 291	96 442	13 195	38 326	51 255	1 584	8 085	638 508
	Id. id. straordinaria	18 744	215 700	3 750	18 340	40 300	296 834
	Id. facoltative	21 190	3 490	4 200	250	82 818	...	49 625	161 573
	TOTALE	82 330	387 225	315 632	21 145	56 916	174 373	1 584	57 710	1 096 915
Siracusa	Spese obbligatorie ordinarie	29 193	70 166	94 703	16 450	22 748	43 072	2 720	8 430	287 482
	Id. id. straordinaria	22 676	7 959	3 896	56 419	600	3 663	...	95 213
	Id. facoltative	29 128	584	50	20 177	18 480	...	20 703	89 122
	TOTALE	29 193	121 970	103 246	20 396	99 344	62 152	6 383	29 133	471 817

Spese effettive di ciascun Comune capoluogo di Provincia

Segue TAVOLA XXI.

per l'anno 1895, distinte secondo i principali servizi.

COMUNI		ONERI patrimoniali	SPESA generali	POLIZIA LOCALE ed igiene	SICUREZZA PUBBLICA e giustizia	OPERE pubbliche	ISTRUZIONE pubblica	CULTO	BENEFICENZA	TOTALE
Sondrio	Spese obbligatorie ordinarie	33 719	12 362	14 993	5 362	8 740	33 914	...	150	109 240
	Id. id. straordinaria	4 672	3 800	100	400	675	9 647
	Id. facoltative	1 000	200	790	...	3 199	...	1 060	6 249
	TOTALE	33 719	18 034	18 993	6 252	9 140	37 788	...	1 210	125 136
Teramo	Spese obbligatorie ordinarie	83 454	63 848	30 571	2 046	17 682	26 108	345	3 561	227 615
	Id. id. straordinaria	8 585	2 000	100	20 000	200	30 885
	Id. facoltative	3 293	600	25 019	...	4 275	33 187
	TOTALE	83 454	75 726	33 171	2 146	37 682	51 327	345	7 836	291 687
Torino	Spese obbligatorie ordinarie	1 430 668	2 259 443	2 158 645	303 145	845 431	1 664 830	4 950	42 000	8 709 112
	Id. id. straordinaria	194 000	106 000	...	362 115	71 000	14 000	...	747 115
	Id. facoltative	196 244	18 655	139 150	1 165 200	665 051	...	327 650	2 511 950
	TOTALE	1 430 668	2 649 687	2 283 300	442 295	2 372 746	2 400 881	18 950	369 650	11 968 177
Trapani	Spese obbligatorie ordinarie	238 784	223 870	110 537	19 305	113 437	119 555	5 881	6 905	838 274
	Id. id. straordinaria	17 281	3 710	4 876	17 539	11 708	1 843	...	56 957
	Id. facoltative	25 918	2 402	680	...	30 909	...	10 350	70 259
	TOTALE	238 784	267 069	116 649	24 861	130 976	162 172	7 724	17 255	965 490
Treviso	Spese obbligatorie ordinarie	14 680	89 918	115 097	16 828	47 600	83 157	515	3 000	370 795
	Id. id. straordinaria	14 366	5 000	...	6 902	26 268
	Id. facoltative	33 097	5 750	12 140	28 251	26 320	...	39 685	145 243
	TOTALE	14 680	137 381	125 847	28 968	82 753	109 477	515	42 685	542 306
Udine	Spese obbligatorie ordinarie	108 661	98 189	126 368	19 182	72 871	112 680	2 640	3 400	543 991
	Id. id. straordinaria	41 795	17 000	200	50 568	109 563
	Id. facoltative	22 130	3 300	10 650	...	33 293	...	37 265	106 638
	TOTALE	108 661	162 114	146 668	30 032	123 439	145 973	2 640	40 665	760 192
Venezia	Spese obbligatorie ordinarie	460 894	1 210 574	716 476	146 360	395 807	367 927	3 748	23 605	3 325 391
	Id. id. straordinaria	103 957	33 000	...	388 500	79 300	599 757
	Id. facoltative	140 260	6 215	12 000	3 500	262 953	...	539 396	964 324
	TOTALE	460 894	1 454 791	755 691	158 360	782 807	710 180	3 748	563 001	4 889 472
Verona	Spese obbligatorie ordinarie	317 076	290 791	299 391	56 268	111 800	259 400	1 000	...	1 335 726
	Id. id. straordinaria	35 100	19 000	...	392 000	20 607	466 707
	Id. facoltative	39 520	6 600	27 860	6 800	83 763	...	280 000	444 543
	TOTALE	317 076	365 411	324 991	84 128	510 600	363 770	1 000	280 000	2 246 976
Vicenza	Spese obbligatorie ordinarie	121 884	97 537	101 315	17 734	63 904	76 912	8 031	...	487 317
	Id. id. straordinaria	28 044	12 100	...	6 350	2 500	48 994
	Id. facoltative	26 246	2 350	27 200	36 040	58 692	...	111 977	262 505
	TOTALE	121 884	151 827	115 765	44 934	106 294	138 104	8 031	111 977	798 816
Totale	Spese obbligatorie ordinarie	46 662 026	29 839 323	24 258 640	3 824 061	11 467 847	17 292 841	493 162	1 211 105	135 049 005
	Id. id. straordinaria	3 576 038	4 392 270	61 129	6 529 226	1 580 395	82 697	99 837	16 321 592
	Id. facoltative	2 799 491	687 395	1 663 181	6 026 237	6 552 916	...	7 433 315	25 162 535
	TOTALE	46 662 026	36 214 852	29 338 305	5 548 371	24 023 310	25 426 152	575 859	8 744 257	176 533 132

RIASSUNTO PER COMPARTIMENTI DELLE SPESE EFFETTIVE DEI SOLI COMUNI

TAVOLA XXII.

capoluoghi di Provincia per l'anno 1895, distinte secondo i principali servizi.

COMPARTIMENTI (Soli Comuni capoluoghi di Provincia)		ONERI patrimoniali	SPESE generali	POLIZIA LOCALE ed igiene	SICUREZZA PUBBLICA e giustizia	OPERE pubbliche	ISTRUZIONE pubblica	CULTO	BENEFICENZA	TOTALE
Piemonte.	Spese obbligatorie ordinarie	1 920 240	2 879 309	2 571 296	350 950	1 059 324	2 074 138	9 554	54 707	10 919 518
	Id. id. straordinaria	243 068	180 797	1 200	610 752	187 813	15 700	...	1 239 330
	Id. facoltative	258 712	27 775	156 175	1 284 575	867 421	...	356 240	2 950 898
	TOTALE	1 920 240	3 381 089	2 779 868	508 325	2 954 651	3 129 372	25 254	410 947	15 109 746
Liguria	Spese obbligatorie ordinarie	4 466 376	2 482 580	1 331 674	201 121	906 066	1 338 676	17 637	32 222	10 776 352
	Id. id. straordinaria	588 911	183 690	...	856 783	68 750	345	...	1 698 479
	Id. facoltative	117 996	36 950	123 835	55 000	406 981	...	625 700	1 366 462
	TOTALE	4 466 376	3 189 487	1 552 314	324 956	1 817 849	1 814 407	17 982	657 922	13 841 293
Lombardia	Spese obbligatorie ordinarie	6 496 412	4 070 726	3 337 216	459 430	1 275 876	2 947 749	8 905	179 006	18 775 320
	Id. id. straordinaria	478 194	790 512	525	343 821	374 371	500	...	1 987 923
	Id. facoltative	438 224	57 592	258 331	1 700 910	781 016	...	1 040 919	4 276 992
	TOTALE	6 496 412	4 987 144	4 185 320	718 286	3 320 607	4 103 136	9 405	1 219 925	25 040 235
Veneto	Spese obbligatorie ordinarie	1 325 154	2 300 791	1 771 074	310 031	943 096	1 181 779	16 857	30 005	7 878 787
	Id. id. straordinaria	316 700	146 026	200	856 234	289 561	3 000	...	1 611 721
	Id. facoltative	366 085	70 838	124 101	114 229	660 334	...	1 232 457	2 567 994
	TOTALE	1 325 154	2 983 526	1 987 938	434 332	1 913 559	2 131 674	19 857	1 262 462	12 058 502
Emilia	Spese obbligatorie ordinarie	1 715 235	2 738 322	1 719 159	287 810	1 043 592	1 421 530	12 299	206 439	9 144 386
	Id. id. straordinaria	320 973	196 866	2 207	296 200	183 780	3 310	5 852	1 009 188
	Id. facoltative	236 801	90 090	85 646	156 190	939 558	...	564 530	2 072 815
	TOTALE	1 715 235	3 296 096	2 006 115	375 663	1 495 982	2 544 868	15 609	776 821	12 226 389
Toscana	Spese obbligatorie ordinarie	3 719 426	4 511 258	2 248 997	350 136	1 380 949	1 497 292	10 821	272 810	13 991 689
	Id. id. straordinaria	231 466	1 753 787	4 187	340 568	57 806	3 000	90 900	2 481 714
	Id. facoltative	110 866	46 471	175 083	229 943	268 279	...	1 586 135	2 416 777
	TOTALE	3 719 426	4 853 590	4 049 255	529 406	1 951 460	1 823 377	13 821	1 949 845	18 890 180
Marche	Spese obbligatorie ordinarie	687 123	655 532	407 346	64 663	217 788	227 384	5 671	53 636	2 319 143
	Id. id. straordinaria	45 347	110 843	2 555	112 496	9 545	1 197	...	281 983
	Id. facoltative	40 693	89 855	12 092	28 849	223 587	...	35 129	430 205
	TOTALE	687 123	741 572	608 044	79 310	359 133	460 516	6 868	88 765	3 031 331
Umbria	Spese obbligatorie ordinarie	60 207	119 934	158 650	23 409	82 071	178 029	...	19 251	641 551
	Id. id. straordinaria	15 311	39 606	...	52 868	77 568	185 353
	Id. facoltative	15 241	25 570	3 680	...	85 529	...	9 075	139 095
	TOTALE	60 207	150 486	223 826	27 089	134 939	341 126	...	28 326	965 999
Lazio	Spese obbligatorie ordinarie	12 037 530	2 254 145	3 558 191	528 354	2 247 697	2 164 030	55 210	...	22 845 157
	Id. id. straordinaria	190 000	359 840	...	1 557 374	16 500	2 123 714
	Id. facoltative	450 720	122 910	253 210	495 692	593 332	...	21 000	1 936 864
	TOTALE	12 037 530	2 894 865	4 040 941	781 564	4 300 763	2 773 862	55 210	21 000	26 905 735
Abruzzi e Molise	Spese obbligatorie ordinarie	444 894	288 038	203 152	41 467	59 699	104 188	7 312	14 263	1 163 013
	Id. id. straordinaria	56 524	132 850	6 350	62 086	2 900	260 710
	Id. facoltative	12 966	1 750	250	165 437	111 130	...	19 387	310 920
	TOTALE	444 894	357 528	337 752	48 067	287 222	218 218	7 312	33 650	1 734 643

RIASSUNTO PER COMPARTIMENTI DELLE SPESE EFFETTIVE DEI SOLI COMUNI

capoluoghi di Provincia per l'anno 1895, distinte secondo i principali servizi.

Segue TAVOLA XXII.

COMPARTIMENTI (Soli Comuni capoluoghi di Provincia)		ONERI patrimoniali	SPESE generali	POLIZIA LOCALE ed igiene	SICUREZZA PUBBLICA e giustizia	OPERE pubbliche	ISTRUZIONE pubblica	CULTO	BENEFICENZA	TOTALE
Campania	Spese obbligatorie ordinarie	9 401 560	2 386 210	2 907 745	609 338	672 374	1 503 090	109 219	69 495	17 659 031
	Id. id. straordinarie	285 101	34 500	1 108	515 542	73 800	2 580	...	912 631
	Id. facoltative	165 894	22 070	277 877	20 572	601 080	...	657 170	1 744 663
	TOTALE	9 401 560	2 837 205	2 964 315	888 323	1 208 488	2 177 970	111 799	726 665	20 316 325
Puglie	Spese obbligatorie ordinarie	890 540	658 829	654 398	74 419	167 717	397 748	21 566	44 400	2 909 617
	Id. id. straordinarie	124 125	54 750	...	197 325	77 924	50	...	454 174
	Id. facoltative	50 299	12 527	3 550	53 850	184 207	...	129 094	433 527
	TOTALE	890 540	833 253	721 675	77 969	418 892	659 879	21 616	173 494	3 797 318
Basilicata	Spese obbligatorie ordinarie	132 774	70 150	55 880	13 925	13 620	38 239	...	4 904	329 492
	Id. id. straordinarie	16 616	600	200	23 452	200	41 068
	Id. facoltative	170	500	300	...	2 600	...	1 475	5 045
	TOTALE	132 774	86 936	56 980	14 425	37 072	41 039	...	6 379	375 605
Calabrie	Spese obbligatorie ordinarie	332 876	276 555	305 542	48 457	88 368	149 248	5 841	9 375	1 216 262
	Id. id. straordinarie	49 262	190 254	...	136 762	1 800	...	3 085	381 163
	Id. facoltative	63 803	7 550	920	23 000	67 118	...	81 130	243 521
	TOTALE	332 876	389 620	503 346	49 377	248 130	218 166	5 841	93 590	1 840 946
Sicilia	Spese obbligatorie ordinarie	2 255 880	3 764 983	2 709 827	415 116	1 192 037	1 900 639	190 646	190 937	12 620 065
	Id. id. straordinarie	543 226	207 849	36 897	522 459	148 308	53 015	...	1 511 754
	Id. facoltative	415 198	70 502	167 107	1 695 990	711 099	...	1 034 998	4 094 894
	TOTALE	2 255 880	4 723 407	2 988 178	619 120	3 410 486	2 760 046	243 661	1 225 935	18 226 713
Sardegna	Spese obbligatorie ordinarie	775 799	381 961	318 493	45 435	117 573	169 082	21 624	29 655	1 859 622
	Id. id. straordinarie	71 214	9 500	5 700	44 504	9 769	140 687
	Id. facoltative	55 873	4 445	21 024	2 000	49 645	...	38 876	171 863
	TOTALE	775 799	509 048	332 438	72 159	164 077	228 496	21 624	68 531	2 172 172
Totale	Spese obbligatorie ordinarie	46 662 026	29 839 323	24 258 640	3 824 061	11 467 847	17 292 841	493 162	1 211 105	135 049 005
	Id. id. straordinarie	3 576 038	4 392 270	61 129	6 529 226	1 580 395	82 697	99 837	16 321 592
	Id. facoltative	2 799 491	687 395	1 663 181	6 026 237	6 552 916	...	7 433 315	25 162 535
	TOTALE	46 662 026	36 214 852	29 338 305	5 548 371	24 023 310	25 426 152	575 859	8 744 257	176 533 132



TARIFE DAZIARIE DEI PRINCIPALI GENERI DI CONSUMO

E

TARIFE DELLA TASSA DI MINUTA VENDITA

in vigore al 1° gennaio 1895

IN CIASCUNO DEI 345 COMUNI CHIUSI.

Prodotto del dazio di consumo nei Comuni chiusi.

Dazio governativo (esclusi i Comuni aggregati ai Comuni chiusi)	L.	39,517,297
Dazio comunale	»	133,877,303
		<hr/>
TOTALE	L.	173,394,600
Spese di riscossione a carico dei Comuni e dello Stato	»	16,355,323
		<hr/>
Dazio di consumo al netto delle spese	L.	157,039,277
		<hr/> <hr/>

DAZIO DI CONSUMO GOVERNATIVO E COMUNALE DEI COMUNI CHIUSI PER L'ANNO 1895,

E TARIFFE DAZIARIE IN VIGORE AL 1° GENNAIO 1895 PER I GENERI DI PRINCIPALE CONSUMO.

Table with columns for 'Numero d'ordine', 'UNITÀ di misura', 'COMUNI' (Bari, Bologna, Catania, Firenze), 'DI PRIMA CLASSE (con oltre 50,000 abitanti di popolazione legale agglomerata)' (Genova, Livorno, Messina, Milano, Napoli, Palermo, Roma, Torino, Venezia, Verona), and 'Numero d'ordine'. Rows include population data for 1881 and consumption data for 1895.

TARIFFE DEI PRINCIPALI GENERI SOGGETTI A DAZIO DI CONSUMO GOVERNATIVO, COMPRESO L'ADDIZIONALE COMUNALE.

Table of tariffs for various goods (Vino, Liquori, Carne macellata, etc.) across different municipalities, showing prices per unit.

TARIFFE DEI PRINCIPALI GENERI SOGGETTI A DAZIO ESCLUSIVAMENTE COMUNALE.

Table of tariffs for various goods (Farina di frumento, Pane di frumento, Pasta di frumento, etc.) across different municipalities, showing prices per unit.

TARIFFE DELLA TASSA SULLA MINUTA VENDITA.

Table of taxes on the sale of goods (Vino, Liquori, Carne fresca bovina, etc.) across different municipalities, showing tax rates.

(a) Bologna. L'impresa per l'illuminazione a gas paga al Comune L. 25,500 annue per la esenzione del dazio di consumo sul gas. — (b) Napoli...

N.B. — Tutti i Comuni chiusi, ad eccezione di Napoli e Roma (di 1ª classe) e di Rieti (3ª classe) sono abbonati al dazio di consumo governativo...

Roma. Il dazio di consumo governativo e le spese di riscossione rappresentano il risultato della gestione governativa durante l'esercizio finanziario.

N.B. Il dazio consumo di Rieti è riscosso da un appaltatore governativo. Per Roma e Napoli la riscossione del dazio di consumo è fatta direttamente...

DAZIO DI CONSUMO GOVERNATIVO E COMUNALE DEI COMUNI CHIUSI PER L'ANNO 1895,

Table with columns for 'Numero d'ordine', 'UNITA di misura', 'COMUNI' (Acireale, Alcamo, Alessandria, Ancona, Andria, Barletta, Bergamo, Bisceglie) and rows for population and product consumption data.

TARIFFE DEI PRINCIPALI GENERI SOGGETTI A DAZIO DI

Table listing tariffs for various goods like wine, liquors, meat, oil, and sugar, with columns for unit and price.

TARIFFE DEI PRINCIPALI GENERI SOGGETTI A DAZIO ESCLUSIVAMENTE COMUNALE.

Table listing tariffs for various goods like flour, bread, pasta, oil, and other food items, with columns for unit and price.

TARIFFE DELLA TASSA

Table listing taxes on wine, liquors, and meat, with columns for unit and price.

(a) Ancona. Il baccalà introdotto dai grossisti con rinuncia a restituzione di dazio per riesportazione o per transito, ed in quantità non inferiori a 50 quintali, paga il dazio di L. 0.30 al quintale.

E TARIFFE DAZIARIE IN VIGORE AL 1° GENNAIO 1895 PER I GENERI DI PRINCIPALE CONSUMO.

Table with columns for 'DI SECONDA CLASSE (con popolazione legale agglomerata compresa tra 20,001 e 50,000 abitanti)' and rows for various cities like Bitonto, Brescia, Cagliari, etc., with columns for population and consumption data.

CONSUMO GOVERNATIVO, COMPRESO L'ADDITIONALE COMUNALE.

Table showing government consumption data for various cities, with columns for unit and price.

A DAZIO ESCLUSIVAMENTE COMUNALE.

Table showing municipal consumption data for various cities, with columns for unit and price.

SULLA MINUTA VENDITA.

Table showing taxes on small quantities of goods, with columns for unit and price.

a 50 quintali, paga il dazio di L. 0.30 al quintale.

DAZIO DI CONSUMO GOVERNATIVO E COMUNALE DEI COMUNI CHIUSI PER L'ANNO 1895,

Table with columns for 'Numero d'ordine', 'UNITA di misura', and 'Segue COMUNI' (Modica, Molfetta, Padova, Parma, Parrino, Pavia, Piacenza, Pisa). Rows include population data and consumption tax details for 1895.

TARIFFE DEI PRINCIPALI GENERI SOGGETTI A DAZIO DI

Table listing tariffs for various goods (Vino, Liquori, Carne macellata, etc.) with columns for unit and price.

TARIFFE DEI PRINCIPALI GENERI SOGGETTI

Table listing tariffs for various goods (Farina di frumento, Pane di frumento, Pasta di frumento, etc.) with columns for unit and price.

TARIFFE DELLA TASSA

Table listing tax rates for wine, liquor, and meat, with columns for unit and rate.

(a) Pavia. Tassa il ghiaccio in ragione di L. 0.30 per ogni carro tirato da un cavallo. - (b) Siena. Tassa il ghiaccio L. 0.15 per ogni veicolo. -

E TARIFFE DAZIARIE IN VIGORE AL 1° GENNAIO 1895 PER I GENERI DI PRINCIPALE CONSUMO.

DI SECONDA CLASSE (con popolazione legale agglomerata compresa tra 20,001 e 50,000 abitanti)

Table with columns for 'Numero d'ordine' and various municipalities (Ragusa, Reggio Calabria, Salerno, etc.). Rows include population data and consumption tax details for 1895.

CONSUMO GOVERNATIVO, COMPRESO L'ADDITIONALE COMUNALE.

Table listing consumption tax rates for various goods across different municipalities.

A DAZIO ESCLUSIVAMENTE COMUNALE.

Table listing municipal consumption tax rates for various goods across different municipalities.

SULLA MINUTA VENDITA.

Table listing tax rates for small-scale sales of various goods.

(c) Termini Imerese. Tassa il pesce fresco in base al 10% del valore.

DAZIO DI CONSUMO GOVERNATIVO E COMUNALE DEI COMUNI CHIUSI PER L'ANNO 1895,

E TARIFFE DAZIARIE IN VIGORE AL 1° GENNAIO 1895 PER I GENERI DI PRINCIPALE CONSUMO.

Table with columns for 'Numero d'ordine', 'UNITÀ di misura', 'COMUNI' (Aversa, Aleramo, Afragola, Alghero, Altamura, Anagni, Aquila, Arezzo), and rows for population and consumption data.

Table with columns for 'DI TERZA CLASSE (con popolazione legale agglomerata compresa fra 8001 e 20,000 abitanti)', 'Numero d'ordine', and rows for various municipalities like Ariano di Puglia, Ascoli Piceno, Asti, etc.

TARIFFE DEI PRINCIPALI GENERI SOGGETTI A DAZIO DI

CONSUMO GOVERNATIVO, COMPRESO L'ADDIZIONALE COMUNALE.

Table listing tariffs for wine, liquors, meat, and other goods with columns for unit and price.

Table listing tariffs for various goods with columns for unit and price.

TARIFFE DEI PRINCIPALI GENERI SOGGETTI

A DAZIO ESCLUSIVAMENTE COMUNALE.

Table listing tariffs for flour, bread, pasta, oil, and other food items with columns for unit and price.

Table listing tariffs for various goods with columns for unit and price.

TARIFFE DELLA TASSA

SULLA MINUTA VENDITA.

Table listing taxes on vendors and consumption of wine, liquor, and meat.

Table listing taxes on the sale of various goods.

(a) Barcellona Pozzo di Gotto. Ha anche la tassa di minuta vendita sui seguenti generi: burro L. 1, zucchero L. 1, ghiaccio L. 0.40, formaggio

d'ogni qualità L. 1, pesce fresco d'ogni qualità L. 3, baccalà L. 1, birra L. 1, acque gazoze L. 1, sciroppi L. 1, pesci preparati L. 1 e uva passita L. 1.

DAZIO DI CONSUMO GOVERNATIVO E COMUNALE DEI COMUNI CHIUSI PER L'ANNO 1895,

E TARIFFE DAZIARIE IN VIGORE AL 1° GENNAIO 1895 PER I GENERI DI PRINCIPALE CONSUMO.

Table with columns for 'Numero d'ordine', 'UNITÀ di misura', 'Segue COMUNI' (listing various towns like Caivano, Campagna, etc.), and rows for population data and consumption products.

Table titled 'DI TERZA CLASSE (con popolazione legale agglomerata compresa fra 8001 e 20,000 abitanti)' with columns for various towns (Caserta, Castellammare, etc.) and rows for population and consumption data.

TARIFFE DEI PRINCIPALI GENERI SOGGETTI A DAZIO DI

CONSUMO GOVERNATIVO, COMPRESO L'ADDIZIONALE COMUNALE.

Table listing tariffs for various goods like wine, liquor, and meat, with columns for 'Ettolitro' and 'Quintale'.

Table listing consumption rates for various goods, with columns for different units and rates.

TARIFFE DEI PRINCIPALI GENERI SOGGETTI

A DAZIO ESCLUSIVAMENTE COMUNALE.

Table listing tariffs for various goods like flour, oil, and sugar, with columns for 'Quintale' and 'Metr. cubo'.

Table listing consumption rates for various goods, with columns for different units and rates.

TARIFFE DELLA TASSA

SULLA MINUTA VENDITA.

Table listing taxes on sales, with columns for 'Ettolitro' and 'Quintale'.

Table listing consumption rates for various goods, with columns for different units and rates.

(a) Campagna. La Giunta comunale di Campagna avendo dichiarato che dopo il censimento del 31 dicembre 1881 la popolazione legale agglomerata del Comune superava gli 8000 abitanti, ottenne con R. decreto dell'11 luglio 1891, n. 432, sentito il Consiglio di Stato, il passaggio del Comune stesso dalla 4ª classe alla 3ª. — (b) Castrogiovanni. Ha anche la tassa di minuta vendita sulle paste di frumento in ragione di L. 2 al quintale.

DAZIO DI CONSUMO GOVERNATIVO E COMUNALE DEI COMUNI CHIUSI PER L'ANNO 1895,

Segue COMUNI

Table with columns for 'Numero d'ordine', 'UNITA di misura', and various municipalities (Corsico, Cosenza, Cremona, Cuneo, Faenza, Fasano, Fasara, Foligno). Rows include population data and consumption products like wine, oil, and sugar.

TARIFFE DEI PRINCIPALI GENERI SOGGETTI A DAZIO DI

Table listing tariffs for various goods such as wine, liquors, meat, rice, oil, and sugar, with columns for unit and price.

TARIFFE DEI PRINCIPALI GENERI SOGGETTI

Table listing tariffs for various goods such as flour, bread, pasta, oil, and other foodstuffs, with columns for unit and price.

TARIFFE DELLA TASSA

Table listing taxes on wine and other goods, with columns for unit and price.

E TARIFFE DAZIARIE IN VIGORE AL 1° GENNAIO 1895 PER I GENERI DI PRINCIPALE CONSUMO.

DI TERZA CLASSE (con popolazione legale agglomerata compresa fra 8,001 e 20,000 abitanti)

Table with columns for various municipalities (Fozzi, Formia, Francavilla, Frattamaggiore, Gaeta, Gallipoli, Gioia del Colle, Grottole, Gravina, Imola, Lancia, Leonforte, Lercara Friddi) and rows for different consumption categories.

CONSUMO GOVERNATIVO, COMPRESO L'ADDIZIONALE COMUNALE.

Table showing consumption data for various municipalities, with columns for unit and price.

A DAZIO ESCLUSIVAMENTE COMUNALE.

Table showing municipal consumption data for various municipalities, with columns for unit and price.

SULLA MINUTA VENDITA.

Table showing taxes on small-scale sales for various municipalities, with columns for unit and price.

DAZIO DI CONSUMO GOVERNATIVO E COMUNALE DEI COMUNI CHIUSI PER L'ANNO 1895,

Table with columns for 'Numero d'ordine', 'UNITA di misura', 'Segue COMUNI' (Licata, Linguaglossa, Lodi, Lucera, Madaloni, Marcianise, Marino, Marsala) and rows for population and product data.

TARIFE DEI PRINCIPALI GENERI SOGGETTI A DAZIO DI

Table listing tariffs for various goods like wine, liquor, meat, rice, oil, and sugar, with columns for unit and price.

TARIFE DEI PRINCIPALI GENERI SOGGETTI

Table listing tariffs for various goods like flour, bread, pasta, oil, and other food items, with columns for unit and price.

TARIFE DELLA TASSA

Table listing taxes on wine and liquor, with columns for unit and price.

(a) Licata. Ha anche la tassa di minuta vendita, in base alla legge del 1890, sul riso a L. 0.30 al quintale, petrolio L. 0.45, olio d'ulivo L. 0.45

E TARIFFE DAZIARIE IN VIGORE AL 1° GENNAIO 1895 PER I GENERI DI PRINCIPALE CONSUMO.

Table with columns for 'DI TERZA CLASSE (con popolazione legale agglomerata compresa fra 8,001 e 20,000 abitanti)' and rows for various municipalities like Marinafranca, Massara, Matera, etc.

CONSUMO GOVERNATIVO, COMPRESO L'ADDITIONALE COMUNALE.

Table showing consumption data for various goods across different municipalities, with columns for unit and price.

A DAZIO ESCLUSIVAMENTE COMUNALE.

Table showing municipal consumption data for various goods, with columns for unit and price.

SULLA MINUTA VENDITA.

Table showing taxes on minute sales for various goods, with columns for unit and price.

e zucchero L. 1.80. — (b) Misilmeri. Tassa il pesce fresco in ragione del 10 % del prezzo di vendita.

Main table with columns for 'Numero d'ordine', 'UNITÀ di misura', 'Segue COMUNI', and 'DI TERZA CLASSE (con popolazione legale agglomerata compresa fra 8,001 e 20,000 abitanti)'. It lists various municipalities and their respective consumption and tax data.

TARIFFE DEI PRINCIPALI GENERI SOGGETTI A DAZIO DI CONSUMO GOVERNATIVO, COMPRESO L'ADDITIONALE COMUNALE.

Table listing tariffs for various goods such as wine, liquor, and meat. Columns include the item name, unit of measurement (e.g., Ettlitro, Quintale), and the corresponding tariff rates.

TARIFFE DEI PRINCIPALI GENERI SOGGETTI A DAZIO ESCLUSIVAMENTE COMUNALE.

Table listing tariffs for various goods such as flour, bread, and oil. Columns include the item name, unit of measurement (e.g., Quintale, Metr. cubo), and the corresponding tariff rates.

TARIFFE DELLA TASSA SULLA MINUTA VENDITA.

Table listing taxes on various goods. Columns include the item name, unit of measurement (e.g., Ettlitro, Quintale), and the corresponding tax rates.

DAZIO DI CONSUMO GOVERNATIVO E COMUNALE DEI COMUNI CHIUSI PER L'ANNO 1895,

E TARIFFE DAZIARIE IN VIGORE AL 1° GENNAIO 1895 PER I GENERI DI PRINCIPALE CONSUMO.

Numero d'ordine	UNITÀ di misura	Segue COMUNI							
		Procida (Napoli)	Rutignano (Bari)	Racalmuto (Girgenti)	Randazzo (Catania)	Ravenna	Reggio nell'E. milia	Resina (Napoli)	Riesi (C. Caltanissetta)
		121	122	123	124	125	126	127	128
Popolazione legale secondo il censimento al 31 dicembre 1881	entro la cinta daziaria	10 891	11 894	13 121	9 925	12 092	19 019	14 087	12 008
	fuori della cinta daziaria	3 356	267	313	302	48 214	31 740	1 585	..
	TOTALE	14 247	12 161	13 434	10 227	60 306	50 759	15 672	12 008
Prodotto del dazio di consumo previsto nei bilanci del 1895	governativo comunale	23 735	14 321	13 049	5 040	115 495	156 946	29 191	27 662
	TOTALE	80 666	19 522	102 002	52 835	310 000	405 055	150 100	48 500
	TOTALE	104 401	33 843	115 051	57 875	425 495	562 001	179 291	76 162
	spese di riscossione iscritte nei bilanci comunali o a carico dello Stato al netto delle spese di riscossione.	1 250	..	670	7 500	82 682	82 724
		103 151	33 843	114 381	50 375	342 813	479 277	179 291	76 162

Numero d'ordine	DI TERZA CLASSE (con popolazione legale agglomerata compresa fra 8,001 e 20,000 abitanti)															Numero d'ordine	
	Rieti (Perugia)	Rimini (Forli)	Ronero in Volture (Potenza)	Rossano (Cosenza)	Ruvo di Puglia (Bari)	Saluzzo (Cuneo)	Samplordarena (Genova)	San Cataldo (Caltanissetta)	San Giovanni a Teduccio (Napoli)	San Marco in Lamia (Foggia)	San Rocco (Porto Maurizio)	San Severo (Foggia)	Santa Maria Capua Vetere (Caserta)	San'Antonio (Napoli)	Sant'Antonio in Colle (Bari)		Sarno (Salerno)
	129	130	131	132	133	134	135	136	137	138	139	140	141	142	143		144
Popolazione legale secondo il censimento al 31 dicembre 1881	entro la cinta daziaria	13 774	11 044	11 689	14 688	17 849	10 145	19 501	12 000	14 099	15 558	16 189	19 022	19 787	9 263	11 213	16 912
	fuori della cinta daziaria	2 777	26 629	..	3 458	202	6 092	2 276	3 649	408	21	..	560	271	40
	TOTALE	16 551	37 673	11 689	18 141	18 051	16 237	21 777	15 649	14 507	15 579	16 189	19 582	20 058	9 303	11 213	16 912
Prodotto del dazio di consumo previsto nei bilanci del 1895	governativo comunale	46 469	90 801	17 898	28 479	56 137	56 391	181 882	28 194	67 582	18 114	39 954	55 485	62 611	20 835	18 976	26 256
	TOTALE	217 240	200 000	44 690	23 521	122 741	192 137	715 000	64 983	246 468	12 286	485 346	131 315	279 989	78 601	51 174	91 152
	TOTALE	263 709	290 801	62 588	51 000	178 878	248 528	846 882	93 177	314 050	30 400	525 300	186 800	342 600	99 436	70 150	117 408
	spese di riscossione iscritte nei bilanci comunali o a carico dello Stato al netto delle spese di riscossione.	36 240	47 485	20 000	43 900	127 762	30 414	8 000
		227 469	243 316	62 588	51 000	158 878	204 628	719 120	93 177	314 050	30 400	494 886	178 800	342 600	99 436	70 150	117 408

TARIFFE DEI PRINCIPALI GENERI SOGGETTI A DAZIO DI

CONSUMO GOVERNATIVO, COMPRESO L'ADDITIONALE COMUNALE.

	Unità	Procida	Rutignano	Racalmuto	Randazzo	Ravenna	Reggio nell'E.	Resina	Riesi
1	Vino	3. >	5. >	6. >	4. >	6. >	6. >	5.50	6. >
2	Liquori	18. >	16. >	18. >	18. >	14. >	15. >	12. >	30. >
3	Carne macellata fresca bovina	10. >	12. >	12. >	12. >	12. >	12. >	12. >	12. >
4	Carne salata suina	15. >	20. >	25.50	21. >	15. >	12. >	15. >	25.50
5	Riso pilato	5. >	2. >	2.40	4. >	3. >	2.30	2. >	1.50
6	Olio d'ulivo	9. >	3. >	9. >	9. >	8. >	9. >	6. >	9. >
7	Petrolio	4.50	4.50	4.50	3.75	4. >	4.50	4.50	4.50
8	Burro	9. >	3. >	9. >	9. >	8. >	9. >	1. >	9. >
9	Zucchero	9. >	5. >	9. >	6. >	6. >	7. >	4. >	9. >

	Rieti	Rimini	Ronero	Rossano	Ruvo	Saluzzo	Samplordarena	San Cataldo	San Giovanni	San Marco	San Rocco	San Severo	Santa Maria	San'Antonio	Sant'Antonio	Sarno
1	6. >	6. >	6. >	6. >	4. >	5. >	6. >	6. >	6. >	6. >	6. >	6. >	6. >	6. >	6. >	3.14
2	18. >	18. >	18. >	18. >	18. >	18. >	18. >	18. >	5. >	15. >	18. >	18. >	18. >	18. >	18. >	20. >
3	12. >	12. >	12. >	12. >	12. >	12. >	12. >	12. >	12. >	10. >	12. >	12. >	12. >	12. >	12. >	8. >
4	20. >	20. >	17. >	25.50	17. >	25. >	15. >	25.50	8. >	21.25	25.50	25.50	25. >	25.50	17. >	17. >
5	4. >	3. >	1. >	2.40	2.40	4.60	3.50	2.40	0.40	2. >	2.50	2.40	2.10	4. >	1. >	2. >
6	9. >	9. >	9. >	9. >	1. >	7.80	7.80	9. >	3. >	7.50	0.50	9. >	6. >	9. >	6. >	9. >
7	4.50	4.50	4.50	4.50	4. >	4.50	..	4.50	1.50	3.75	4.50	4.50	3.90	4. >	3. >	4.50
8	9. >	9. >	9. >	9. >	9. >	..	7.80	9. >	3. >	7.50	9. >	9. >	9. >	9. >	9. >	6. >
9	9. >	6. >	6. >	9. >	9. >	7.80	7.80	9. >	3. >	7.50	9. >	9. >	9. >	9. >	7. >	6. >

TARIFFE DEI PRINCIPALI GENERI SOGGETTI

A DAZIO ESCLUSIVAMENTE COMUNALE.

	Unità	Procida	Rutignano	Racalmuto	Randazzo	Ravenna	Reggio nell'E.	Resina	Riesi
10	Farina di frumento abburattata	3.40	1.90	1.60	0.90	1.60	1.60	2.40	1.62
11	Pane di frumento	3.40	1.40	1.60	0.90	1.20	1.20	2.40	1.62
12	Pasta di frumento	3.40	1.40	1.60	..	1.20	1.20	2.40	1.62
13	Farina di granturco	0.50	..	0.60	..	0.50
14	Ghiaccio	1.80
15	Pollastri	0.05	0.05
16	Uova di pollame
17	Formaggi esteri
18	Id. nazionali di qualità superiore	20. >	..	15. >	15. >	7. >	8. >	5. >	..
19	Id. id. inferiore	20. >	..	15. >	12. >	7. >	7. >	5. >	..
20	Latte	5. >	..	15. >	12. >	2.06
21	Caffè crudo	25. >	..	20. >	15. >	6. >	7. >	4. >	..
22	Cicoria ed altri surrogati di caffè	25. >	3. >	5. >
23	Pesce fresco di qualità superiore	10. >	10. >	5. >	6.50
24	Id. id. inferiore	10. >	10. >	5. >	6.50
25	Baccalà	15. >	10. >	5. >	3.50
26	Fagioli secchi	1. >
27	Carbone di legna	1.50	..	1.20	0.25	0.80	0.60	0.50	..
28	Carbon fossile	1.50	..	1.20	0.25	0.40	0.30	0.40	..
29	Gas illuminante	5. >	5. >
30	Candele steariche
31	Sapone da bucato	12. >	10. >	4. >	5. >
32	Sale

	Rieti	Rimini	Ronero	Rossano	Ruvo	Saluzzo	Samplordarena	San Cataldo	San Giovanni	San Marco	San Rocco	San Severo	Santa Maria	San'Antonio	Sant'Antonio	Sarno
10	2.40	0.60	1.40	..	1.40	1.40	1.90	4.40	1.60	0.40	1.70	1.20	1.40	0.80	0.80	1.60
11	1.54	0.60	0.90	..	0.80	3.40	3.40	0.80	1.60	0.40	2.20	0.80	1. >	0.80	0.80	1.60
12	2.40	0.60	0.90	..	0.80	3.40	3.90	0.80	1.60	0.40	2.20	0.80	1.40	0.80	0.80	1.20
13	1. >	..	0.50	..	1.60	0.50	..	0.25	0.80	0.50	..	0.50
14	0.05	0.05	2. >	0.60	1.20	..	5. >
15	0.10	0.10
16	20. >
17
18
19	25. >	8. >	..	5. >	15. >	..	10. >	10. >	1.50	..	10. >	12. >	20. >	15. >	..	5. >
20	25. >	8. >	..	5. >	15. >	..	10. >	10. >	2. >	..	10. >	12. >	20. >	15. >	..	5. >
21	10. >	5. >	..	5. >	8. >	..	10. >	10. >	1.50	..	6. >	10. >	10. >	10. >	..	5. >
22	15. >	6. >	6. >	10. >
23	15. >	3. >	5. >	5. >	15. >	2. >	..	12. >	20. >	8. >
24	15. >	3. >	10. >	..	15. >	20. >	12. >	15. >
25	12. >	3. >	10. >	..	15. >	5. >	5. >	10. >	20. >
26	9. >	5. >	10. >	5. >	10. >	5. >	5. >	1. >	8. >	10. >	8. >	10. >
27	..	2. >	2. >	..	0.15
28	0.80	0.60	0.50	0.60	0.60	..	0.95	..	0.70	..	1. >
29	..	0.40	0.30	0.40	0.10	..	0.60
30
31	25. >	5. >	10. >	..												

DAZIO DI CONSUMO GOVERNATIVO E COMUNALE DEI COMUNI CHIUSI PER L'ANNO 1895,

Table with columns for 'Numero d'ordine', 'UNITA di misura', 'Segue COMUNI' (listing various municipalities like Savignano, Scafati, etc.), and rows for population and product consumption data.

TARIFFE DEI PRINCIPALI GENERI SOGGETTI A DAZIO DI

Table listing tariffs for various goods such as wine, meat, rice, oil, and butter, with columns for unit and price.

TARIFFE DEI PRINCIPALI GENERI SOGGETTI

Table listing tariffs for various goods such as flour, bread, pasta, coffee, and other food items, with columns for unit and price.

TARIFFE DELLA TASSA

Table listing tax rates for wine, liquor, and meat, with columns for unit and price.

(a) Scafati. Ha anche la minuta vendita sui seguenti generi: olio L. 0.60, petrolio L. 0.45, burro L. 0.60, zucchero L. 0.90, riso L. 0.24. Ha anche la minuta vendita sul riso L. 0.48, olio d'ulivo L. 1.80, petrolio L. 1.50, burro L. 3 e zucchero L. 3. — (c) Voghera. Tassa il ghiaccio in

E TARIFFE DAZIARIE IN VIGORE AL 1° GENNAIO 1895 PER I GENERI DI PRINCIPALE CONSUMO.

Table titled 'DI TERZA CLASSE (con popolazione legale agglomerata compresa fra 8,001 e 20,000 abitanti)' listing municipalities and their respective tax rates for various goods.

CONSUMO GOVERNATIVO, COMPRESO L'ADDIZIONALE COMUNALE.

Table listing government consumption rates for various goods, with columns for unit and price.

A DAZIO ESCLUSIVAMENTE COMUNALE.

Table listing municipal-only tax rates for various goods, with columns for unit and price.

SULLA MINUTA VENDITA.

Table listing rates for the sale of goods in small quantities, with columns for unit and price.

farina di frumento L. 0.24, pane e paste di frumento L. 0.24 e polenta L. 0.15. — (b) Sciacca Tassa il pesce fresco in ragione del 10% del valore. ragione di L. 0.30 il carro ad un cavallo e L. 0.15 il carro a mano.

DAZIO DI CONSUMO GOVERNATIVO E COMUNALE DEI COMUNI CHIUSI PER L'ANNO 1895,

E TARIFFE DAZIARIE IN VIGORE AL 1° GENNAIO 1895 PER I GENERI DI PRINCIPALE CONSUMO.

Table with columns for 'Numero d'ordine', 'UNITA di misura', 'COMUNI' (Acqui, Alasio, Alba, Albenga, Albisola Marina, Albisola Superiore, Amalfi), and rows for population and consumption data.

Table with columns for 'DI QUARTA CLASSE (con meno di 8,000 abitanti di popolazione legale agglomerata)' and rows for various municipalities like Arenzano, Arzano, Atrani, Bagnara, Belmonte Mezzagno, Bordighera, Borgo San Donnino, Borgosaro, Bosa, Calviszano, Camogli, Capraia, Capri, Cardito, Carloforte, Casagiove.

TARIFFE DEI PRINCIPALI GENERI SOGGETTI A DAZIO DI

Table listing tariffs for wine, liquors, meat, rice, oil, petrol, butter, and sugar.

CONSUMO GOVERNATIVO, COMPRESO L'ADDIZIONALE COMUNALE.

Table showing government consumption rates for various goods across different municipalities.

TARIFFE DEI PRINCIPALI GENERI SOGGETTI

Table listing tariffs for flour, bread, pasta, oil, cheese, eggs, formaggi, coffee, sugar, and other commodities.

A DAZIO ESCLUSIVAMENTE COMUNALE.

Table showing municipal consumption rates for various goods across different municipalities.

TARIFFE DELLA TASSA

Table listing taxes on wine, liquors, and meat, including the tax on the minute.

SULLA MINUTA VENDITA.

Table showing taxes on the minute for various goods.

DAZIO DI CONSUMO GOVERNATIVO E COMUNALE DEI COMUNI CHIUSI PER L'ANNO 1895,

E TARIFFE DAZIARIE IN VIGORE AL 1° GENNAIO 1895 PER I GENERI DI PRINCIPALE CONSUMO.

Table with columns for 'Numero d'ordine', 'UNITÀ di misura', 'Segue COMUNI' (Casamicciola, Casandrino, Casapulla, Casoria, Castroreale, Casena, Cetara) and rows for 'Popolazione legale secondo il censimento al 31 dicembre 1881' and 'Prodotto del dazio di consumo previsto nei bilanci del 1895'.

Table titled 'DI QUARTA CLASSE (con meno di 8,000 abitanti di popolazione legale agglomerata)' with columns for 18 municipalities (Chiavari, Cogoleto, Corneto, Cotrone, Crispino, Diana Marina, Fano, Favignana, Fermo, Finalborgo, Finalmarina, Fiorenzuola d'Arda, Giardini, Giarre, Giglio, Grosseto) and rows for population and consumption data.

TARIFFE DEI PRINCIPALI GENERI SOGGETTI A DAZIO DI

CONSUMO GOVERNATIVO, COMPRESO L'ADDIZIONALE COMUNALE.

Table of tariffs for wine, liquors, meat, rice, oil, petrol, butter, and sugar, listing units like 'Ettolitro' and 'Quintale'.

Table of government consumption rates for various goods, listing units like 'Ettolitro', 'Quintale', and 'Capo'.

TARIFFE DEI PRINCIPALI GENERI SOGGETTI

A DAZIO ESCLUSIVAMENTE COMUNALE.

Table of tariffs for flour, bread, pasta, oil, milk, coffee, sugar, and other food items, listing units like 'Quintale' and 'Metr. cubo'.

Table of municipal consumption rates for various goods, listing units like 'Ettolitro', 'Quintale', and 'Capo'.

TARIFFE DELLA TASSA

SULLA MINUTA VENDITA.

Table of taxes on sales, listing items like wine, liquors, meat, and sugar, and their respective units.

Table of taxes on minute sales for various goods, listing units like 'Ettolitro', 'Quintale', and 'Capo'.

(a) Fiorenzuola d'Arda. Ha anche la tassa di minuta vendita sulla birra L. 3 al quintale e sulle acque gazoze L. 2 al quintale - (b) Giarre, oleari L. 0.65.

Ha anche la tassa di minuta vendita sui seguenti generi: olio vegetale ed animale L. 2.50; burro L. 2.50; petrolio e sego L. 1.25; frutti e semi...

DAZIO DI CONSUMO GOVERNATIVO E COMUNALE DEI COMUNI CHIUSI PER L'ANNO 1895,

Table with columns for 'Numero d'ordine', 'UNITA di misura', 'Segue COMUNI' (listing various towns like Grumo Nevano, Guacalla, etc.), and rows for population and consumption data.

E TARIFFE DAZIARIE IN VIGORE AL 1° GENNAIO 1895 PER I GENERI DI PRINCIPALE CONSUMO.

Table titled 'DI QUARTA CLASSE (con meno di 8,000 abitanti di popolazione legale agglomerata)' listing various towns and their corresponding consumption data.

TARIFFE DEI PRINCIPALI GENERI SOGGETTI A DAZIO DI

Table listing tariffs for various goods like wine, liquors, and meat, with columns for unit and price.

CONSUMO GOVERNATIVO, COMPRESO L'ADDITIONALE COMUNALE.

Table listing government consumption rates for various goods, with columns for unit and price.

TARIFFE DEI PRINCIPALI GENERI SOGGETTI

Table listing tariffs for various goods like flour, bread, and oil, with columns for unit and price.

A DAZIO ESCLUSIVAMENTE COMUNALE.

Table listing municipal consumption rates for various goods, with columns for unit and price.

TARIFFE DELLA TASSA

Table listing tax rates for wine, liquors, and meat, with columns for unit and price.

SULLA MINUTA VENDITA.

Table listing tax rates for small-scale sales of various goods, with columns for unit and price.

DAZIO DI CONSUMO GOVERNATIVO E COMUNALE DEI COMUNI CHIUSI PER L'ANNO 1895.

Table with columns for 'Numero d'ordine', 'UNITA di misura', and various municipalities (Paola, Patù, Pegli, Pellezzano, etc.). Rows include 'Popolazione legale secondo il censimento al 31 dicembre 1881' and 'Prodotto del dazio di consumo previsto nei bilanci del 1895'.

TARIFFE DEI PRINCIPALI GENERI SOGGETTI A DAZIO DI

Table listing tariffs for various goods like 'Vino', 'Liquori', 'Carne macellata fresca bovina', etc., with columns for 'Ettolitro' and 'Quintale'.

TARIFFE DEI PRINCIPALI GENERI SOGGETTI

Table listing tariffs for various goods like 'Farina di frumento abburattata', 'Pane di frumento', 'Pasta di frumento', etc., with columns for 'Quintale' and 'Capo'.

TARIFFE DELLA TASSA

Table listing taxes for 'Imposta ai venditori al minuto secondo l'art. 13 della legge 3 luglio 1864, n. 1827' and 'Imposta come aggiunta al dazio all'introduzione dei generi'.

(a) Pian di Sorrento. Il Comune ha dichiarato di non potere esattamente distinguere la popolazione in parte compresa entro la cinta daziaria che è di 4ª classe, e cioè con meno di 8000 abitanti di popolazione agglomerata, figura di avere 8417 abitanti entro la cinta daziaria. — (b) Rio nell'Elba. Ha la tassa di minuta vendita sulle pecore e sulle capre in ragione di L. 0.12 1/2 a capo. — (c) Riposto. Ha anche la tassa di minuta vendita sul riso nella misura di L. 0.90 al quintale. — (d) San Giorgio a Cremano. Le lire 20 per il ghiaccio comprendono anche il costo del genere.

E TARIFFE DAZIARIE IN VIGORE AL 1° GENNAIO 1895 PER I GENERI DI PRINCIPALE CONSUMO.

Table with columns for 'DI QUARTA CLASSE (con meno di 8,000 abitanti di popolazione legale agglomerata)' and various municipalities (Ponticelli, Ponsa, Porto Empedocle, etc.). Rows include 'Popolazione legale secondo il censimento al 31 dicembre 1881' and 'Prodotto del dazio di consumo previsto nei bilanci del 1895'.

CONSUMO GOVERNATIVO, COMPRESO L'ADDIZIONALE COMUNALE.

Table listing consumption data for various municipalities, with columns for different goods and their respective consumption levels.

A DAZIO ESCLUSIVAMENTE COMUNALE.

Table listing consumption data for various municipalities, with columns for different goods and their respective consumption levels.

SULLA MINUTA VENDITA.

Table listing taxes for 'Imposta ai venditori al minuto secondo l'art. 13 della legge 3 luglio 1864, n. 1827' and 'Imposta come aggiunta al dazio all'introduzione dei generi'.

In parte fuori cinta. E così tutta la popolazione è stata considerata come compresa entro la cinta daziaria. Con ciò si spiega perchè il Comune nell'Elba. Ha la tassa di minuta vendita sulle pecore e sulle capre in ragione di L. 0.12 1/2 a capo. — (c) Riposto. Ha anche la tassa di minuta perchè il Comune si è riservato la privativa di introdurre e vendere il ghiaccio.

