

CATASTO AGRARIO

1929-VIII



COMPARTIMENTO DELLA LOMBARDIA
PROVINCIA DI MILANO

FASCICOLO 16



ELENCO DELLE PUBBLICAZIONI DEL CATASTO AGRARIO DEL REGNO D'ITALIA

CATASTO AGRARIO 1929-VIII

NORME ED ISTRUZIONI:

<i>Aggiornamento del Catasto agrario - Formazione del Catasto forestale</i> — Un vol. di pagg. 129	L.	15	—
<i>Catasto agrario - Istruzioni aggiuntive per il suo aggiornamento (Circolare n. 65 del 5 maggio 1930-VIII) — di pagg. 27</i>	»	3	—
<i>Catasto agrario - Esempio di aggiornamento</i> — Un vol. di pagg. 116.....	»	8	—
<i>Catasto agrario - Istruzioni aggiuntive per la sua formazione « ex novo » (Circolare n. 66 del 5 maggio 1930-VIII) — di pagg. 24</i>	»	3	—
<i>Catasto agrario - Esempio di rilevamento « ex novo »</i> — Un vol. di pagg. 166.....	»	10	—

FASCICOLI PROVINCIALI PUBBLICATI:

Fascicolo 16 - <i>Provincia di Milano</i> — Un vol. di pagg. XX-284	L.	15	—
Fascicolo 23 - <i>Provincia di Padova</i> — Un vol. di pagg. XII-136	»	15	—
Fascicolo 24 - <i>Provincia di Rovigo</i> — Un vol. di pagg. XVI-68	»	15	—
Fascicolo 30 - <i>Provincia di Fiume</i> — Un vol. di XII-28	»	15	—
Fascicolo 40 - <i>Provincia di Piacenza</i> — Un vol. di pagg. XV-93.....	»	15	—
Fascicolo 43 - <i>Provincia di Arezzo</i> — Un vol. di pagg. XV-64	»	15	—
Fascicolo 50 - <i>Provincia di Pistoia</i> — Un vol. di pagg. XII-44	»	15	—
Fascicolo 71 - <i>Provincia di Bari</i> — Un vol. di pagg. XII-90	»	15	—
Fascicolo 76 - <i>Provincia di Matera</i> — Un vol. di pagg. XII-64	»	15	—

CATASTO AGRARIO 1910

FASCICOLI COMPARTIMENTALI PUBBLICATI ⁽¹⁾:

<i>Catasto agrario del Regno d'Italia (Compartimento dell' Umbria), vol. VI, fascicolo II (1911)</i>	L.	6	—
<i>Catasto agrario del Regno d'Italia (Compartimento del Lazio), vol. VI, fascicolo III (1911)</i>	»	6	—
<i>Catasto agrario del Regno d'Italia (Compartimento delle Marche), vol. VI, fascicolo I (1912)</i>	»	6	—
<i>Introduzione Catasto agrario Marche-Umbria-Lazio, vol. VI (1912)</i>	»	6	—
<i>Catasto agrario del Regno d'Italia (Compartimento della Lombardia), vol. II, Introduzione (1914)</i>	»	10	—
<i>Catasto agrario del Regno d'Italia (Compartimento della Lombardia), vol. II, fascicolo unico (1913)</i>	»	10	—
<i>Catasto agrario del Regno d'Italia (Compartimento del Veneto), vol. III, fascicolo unico con carte topografiche (1915)</i>	»	6	—

(1) Per i compartimenti non elencati, non venne dato corso alla pubblicazione.

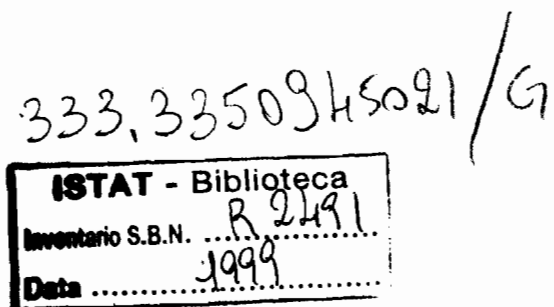



PROVINCIA DI MILANO



0 2 1 0 5 6 9 12 15 km

Segni Convenzionali:

- Confini di Provincia
- ==== " " Regione Agraria
- ==== " " Zona Agraria
- " " Comune

REGIONI E ZONE AGRARIE

COLLINA-

PIANURA

- | | | |
|------------------------------------|---|---|
| LI - Brianza monzese | LII - Altopiano asciutto di Milano | LVI - Piano irriguo della Muzza (Lodi, proprio detto) |
| LIII - Altopiano irriguo di Milano | LIV - Piano irriguo del Naviglio Grande | LVII - Ghiaia d'Adda |
| LV - Piano irriguo della Martesana | LIX - Piano-rotte di San Colombano | |

INDICE

ELENCO ALFABETICO DEI COMUNI	Pag.	v
CENNI ILLUSTRATIVI SUI RISULTATI DEL CATASTO AGRARIO DELLA PROVINCIA DI MILANO	»	vii
I. Rilevazioni - 1. Criteri di rilevazione - 2. Qualificazioni, classificazioni, produzioni - 3. Avvicendamenti.		
II. Territorio e sua ripartizione - 4. Confini, Regioni e Zone agrarie - 5. Il terreno.		
III. Popolazione - Aziende agricole - Bestiame - 6. Popolazione - 7. Popolazione agricola - 8. Aziende agricole - 9. Bestiame.		
IV. Superfici - 10. Provincia - 11. Regione agraria di collina - 12. Regione agraria di pianura - 13. Confronti col catasto precedente: Coltivazioni erbacee; coltivazioni legnose.		
V. Produzioni unitarie e totali - 14. I dati del Catasto 1929 - 15. Confronti col Catasto precedente: Coltivazioni erbacee; coltivazioni legnose - 16. Numero delle piante legnose.		
17. Conclusioni.		

TAVOLE

AVVERTENZE ALLE TAVOLE.	Pag.	3
---------------------------------	------	---

TAVOLA I

RIASSUNTO DELLA PROVINCIA DI MILANO	Pag.	6
---	------	---

TAVOLA II

PROVINCIA DI MILANO.	Pag.	9
------------------------------	------	---

Regioni agrarie:

REGIONE AGRARIA DI COLLINA - Zona agraria LI - (Brianza monzese)	Pag.	10
REGIONE AGRARIA DI PIANURA	»	11

Zone agrarie:

ZONA AGRARIA LI - Brianza monzese	Pag.	10
ZONA AGRARIA LII - Altopiano asciutto di Milano	»	14
ZONA AGRARIA LIII - Altopiano irriguo di Milano	»	15
ZONA AGRARIA LIV - Piano irriguo del Naviglio grande	»	16
ZONA AGRARIA LV - Piano irriguo della Martesana	»	17
ZONA AGRARIA LVI - Piano irriguo della Muzza	»	18
ZONA AGRARIA LVII - Ghiaia d'Adda	»	19
ZONA AGRARIA LVIII - Lungo-Po lodigiano	»	20
ZONA AGRARIA LIX - Piano-colle di San Colombano	»	21

TAVOLA III

COMUNI DELLA ZONA AGRARIA LI - Brianza monzese

1. Albiate	Pag.	24	7. Giussano	Pag.	30
2. Besana in Brianza	»	25	8. Lesmo	»	31
3. Brioso	»	26	9. Renate Veduggio	»	32
4. Camparada	»	27	10. Triuggio	»	33
5. Carate Brianza	»	28	11. Velate Milanese	»	34
6. Correzzana	»	29	12. Verano Brianza	»	35

COMUNI DELLA ZONA AGRARIA LII - Altopiano asciutto di Milano

13. Agrate Brianza	Pag.	38	19. Bellusco	Pag.	44
14. Aicúrzio	»	39	20. Bernaréggio	»	45
15. Arconate	»	40	21. Biassono	»	46
16. Árcore	»	41	22. Bovísio	»	47
17. Barlassina	»	42	23. Burago di Mólgora	»	48
18. Basiano	»	43	24. Buscate	»	49

25. Busnago	Pag. 50	52. Meda	Pag. 77
26. Busto Garolfo	» 51	53. Mezzago	» 78
27. Cambiagio	» 52	54. Misinto	» 79
28. Canegrate	» 53	55. Monza	» 80
29. Caponago	» 54	56. Muggiò	» 81
30. Carnate	» 55	57. Nosate	» 82
31. Carugate	» 56	58. Nova Milanese	» 83
32. Castano Primo	» 57	59. Ornago	» 84
33. Cavenago di Brianza	» 58	60. Parabiago	» 85
34. Ceriano Laghetto	» 59	61. Pozzo d'Adda	» 86
35. Cerro Maggiore	» 60	62. Rescaldina	» 87
36. Cesano Maderno	» 61	63. Roncello	» 88
37. Cesate	» 62	64. Ronco Briantino	» 89
38. Cogliate	» 63	65. San Giòrgio su Legnano	» 90
39. Concorezzo	» 64	66. San Vittore Olona	» 91
40. Cornate d'Adda	» 65	67. Seregno	» 92
41. Dèzio	» 66	68. Séveso	» 93
42. Garbagnate Milanese	» 67	69. Solaro	» 94
43. Grezzago	» 68	70. Sovico	» 95
44. Lazzate	» 69	71. Sulbiate	» 96
45. Legnano	» 70	72. Trezzano Rosa	» 97
46. Lentate sul Séveso	» 71	73. Trezzo sull'Adda	» 98
47. Limbiate	» 72	74. Váprio d'Adda	» 99
48. Lissona	» 73	75. Varedo	» 100
49. Machério	» 74	76. Vedano al Lambro	» 101
50. Magnago	» 75	77. Villasanta	» 102
51. Masate	» 76	78. Vimercate	» 103

COMUNI DELLA ZONA AGRARIA LIII — Altopiano irriguo di Milano

79. Arese	Pag. 106	102. Lainate	Pag. 129
80. Arluno	» 107	103. Magenta	» 130
81. Baréggio	» 108	104. Marcallo con Casone	» 131
82. Bernate Ticino	» 109	105. Mésero	» 132
83. Boffalora sopra Ticino	» 110	106. Nerviano	» 133
84. Bollate	» 111	107. Novate Milanese	» 134
85. Bresso	» 112	108. Ossona	» 135
86. Brughério	» 113	109. Paderno Dugnano	» 136
87. Bússero	» 114	110. Pero	» 137
88. Casorezzo	» 115	111. Pessano	» 138
89. Cassinetta di Lugagnano	» 116	112. Pogliano Milanese	» 139
90. Cernusco sul Naviglio	» 117	113. Pregnano Milanese	» 140
91. Cinisello Bálsamo	» 118	114. Rho	» 141
92. Cologno Monzese	» 119	115. Robecchetto con Induno	» 142
93. Corbetta	» 120	116. Santo Stéfano Ticino	» 143
94. Cormano	» 121	117. Sedriano	» 144
95. Cornaredo	» 122	118. Senago	» 145
96. Cuggiono	» 123	119. Sesto San Giovanni	» 146
97. Cusano Milanino	» 124	120. Séttimo Milanese	» 147
98. Gessate	» 125	121. Turbigo	» 148
99. Gorgonzola	» 126	122. Vanzago	» 149
100. Inveruno	» 127	123. Vimodrone	» 150
101. Inzago	» 128	124. Vittuone	» 151

COMUNI DELLA ZONA AGRARIA LIV — Piano irriguo del Naviglio grande

125. Abbiategrasso	Pag. 154	144. Locate di Triulzi	Pag. 173
126. Albairate	» 155	145. Melegnano	» 174
127. Assago	» 156	146. Milano	» 175
128. Basiglio	» 157	147. Morimondo	» 176
129. Besate	» 158	148. Motta Visconti	» 177
130. Binasco	» 159	149. Noviglio	» 178
131. Bubbiano	» 160	150. Opera	» 179
132. Buccinasco	» 161	151. Ózzero	» 180
133. Calvignasco	» 162	152. Pieve Emanuele	» 181
134. Carpiano	» 163	153. Robecco sul Naviglio	» 182
135. Casarile	» 164	154. Rosate	» 183
136. Cerro al Lambro	» 165	155. Rozzano	» 184
137. Cesano Boscone	» 166	156. San Giuliano Milanese	» 185
138. Cislano	» 167	157. Trezzano sul Naviglio	» 186
139. Córstico	» 168	158. Vermezzo	» 187
140. Cusago	» 169	159. Vernate	» 188
141. Gaggiano	» 170	160. Zelo Surrigone	» 189
142. Gudo Visconti	» 171	161. Zíbido San Giácomo	» 190
143. Lacchiarella	» 172		

COMUNI DELLA ZONA AGRARIA LV — Piano irriguo della Martesana

162. Bellinzago Lombardo	Pag. 192	172. Pioltello	Pag. 202
163. Cassano d'Adda	» 193	173. Pozzuolo Martesana	» 203
164. Cassina de' Pecchi	» 194	174. Ródano	» 204
165. Colturano	» 195	175. San Donato Milanese	» 205
166. Linate al Lambro	» 196	176. Segrate	» 206
167. Liscate	» 197	177. Settala	» 207
168. Medíglia	» 198	178. Trucazzano	» 208
169. Melzo	» 199	179. Vignate	» 209
170. Pantigliate	» 200	180. Vizzolo Predabissi	» 210
171. Peschiera Borromeo	» 201		

COMUNI DELLA ZONA AGRARIA LVI — Piano irriguo della Muzza

181. Bertónico	Pag. 212	204. Maleo	Pag. 235
182. Borghetto Lodigiano	» 213	205. Marudo	» 236
183. Borgo Littório	» 214	206. Massalengo	» 237
184. Brémbio	» 215	207. Merlino	» 238
185. Camairago	» 216	208. Montanaso Lombardo	» 239
186. Casaletto Lodigiano	» 217	209. Mulazzana	» 240
187. Casalmaiocco	» 218	210. Ossago	» 241
188. Casalpusterlengo	» 219	211. Paullo	» 242
189. Caselle Lurani	» 220	212. Pieve Fissiraga	» 243
190. Castiglione d'Adda	» 221	213. Salerano sul Lambro	» 244
191. Castiraga Vidardo	» 222	214. San Martino in Strada	» 245
192. Cavacurta	» 223	215. Sant'Angelo Lodigiano	» 246
193. Cavenago d'Adda	» 224	216. San Zenone al Lambro	» 247
194. Cervignano d'Adda	» 225	217. Secugnauo	» 248
195. Codogno	» 226	218. Sórdio	» 249
196. Comazzo	» 227	219. Terranova dei Passerini	» 250
197. Cornegliano Laudense	» 228	220. Tribiano	» 251
198. Dresano	» 229	221. Turano Lodigiano	» 252
199. Galgagnano	» 230	222. Valera Fratta	» 253
200. Livraga	» 231	223. Villanova del Síllaro	» 254
201. Lodi	» 232	224. Villavesco	» 255
202. Lodi Vécchio	» 233	225. Zelo Buon Pérsico	» 256
203. Mairago	» 234		

COMUNI DELLA ZONA AGRARIA LVII — Ghiaia d'Adda

226. Abbazia Cerreto	Pag. 258	228. Corte Palásio	Pag. 260
227. Boffalora d'Adda	» 259	229. Crespiática	» 261

COMUNI DELLA ZONA AGRARIA LVIII — Lungo-Po Lodigiano

230. Cantonale	Pag. 264	238. Meleti	Pag. 272
231. Caselle Landi	» 265	239. Orio Litta	» 273
232. Castelnuovo Bocca d'Adda	» 266	240. Ospedaletto Lodigiano	» 274
233. Corno Gióvine	» 267	241. San Fiorano	» 275
234. Cornovécchio	» 268	242. San Rocco al Porto	» 276
235. Fómbo	» 269	243. Santo Stéfano Lodigiano	» 277
236. Guardamíglia	» 270	244. Senna Lodigiana	» 278
237. Maccastorna	» 271	245. Somágli	» 279

COMUNI DELLA ZONA AGRARIA LIX — Piano-colle di San Colombano

246. Graffignana	Pag. 282	247. San Colombano al Lambro	Pag. 283
----------------------------	----------	--	----------

Fuori testo: una cartina schematica della Provincia di Milano.

ELENCO ALFABETICO DEI COMUNI

	Numero di riferimento		Numero di riferimento		Numero di riferimento
Abbadia Cerreto	226	Arese	79	Bellusco	19
Abbiategrasso	125	Arluno	80	Bernaréggio	20
Agrate Brianza	13	Assago	127	Bernate Ticino	82
Aicúrzio	14	Baréggio	81	Bertónico	181
Albairate	126	Barlassina	17	Besana in Brianza	2
Albate	1	Basiano	18	Besate	129
Arconate	15	Basiglio	128	Biassono	21
Arcore	16	Bellinzago Lombardo	162	Binasco	130

	Numero di riferimento		Numero di riferimento		Numero di riferimento
Boffalora d'Adda	227	Désio	41	Pieve Emanuele	152
Boffalora sopra Ticino	83	Dresano	198	Pieve Fissiraga	212
Bollate	84	Fómbio	235	Pioltello	172
Borghetto Lodigiano	182	Gaggiano	141	Pogliano Milanese	112
Borgo Littório	183	Galgagnano	199	Pozzo d'Adda	61
Bovisio	22	Garbagnate Milanese	42	Pozzuolo Martesana	173
Brémbio	184	Gessate	98	Pregnana Milanese	113
Bresso	85	Giussano	7	Renate Veduggio	9
Briosco	3	Gorgonzola	99	Rescaldina	62
Brughério	86	Graffignana	246	Rho	114
Bubbiano	131	Grezzago	43	Robecchetto con Induno	115
Buccinasco	132	Guardamiglio	236	Robecco sul Naviglio	153
Burago di Mólgora	23	Gudo Visconti	142	Ródano	174
Buscate	24	Inveruno	100	Roncello	63
Busnago	25	Inzago	101	Ronco Briantino	64
Bússero	87	Lacchiarella	143	Rosate	154
Busto Garolfo	26	Lainate	102	Rozzano	155
Calvignasco	133	Lazzate	44	Salerano sul Lambro	213
Camairago	185	Legnano	44	San Colombano al Lambro	247
Cambiago	27	Lentate sul Séveso	46	San Donato Milanese	175
Camparada	4	Lesmo	8	San Fiorano	241
Canegrate	28	Limbiate	47	San Giórgio su Legnano	65
Cantonale	230	Linate al Lambro	166	San Giuliano Milanese	156
Caponago	29	Liscate	167	San Martino in Strada	214
Carate Brianza	5	Lissone	48	San Rocco al Porto	242
Carnate	30	Livraga	200	Sant'Angelo Lodigiano	215
Carpiano	134	Locate di Triulzi	144	Santo Stéfano Lodigiano	243
Carugate	31	Lodi	201	Santo Stéfano Ticino	116
Casaleto Lodigiano	186	Lodi Vécchio	202	San Vittore Olona	66
Casalmaiocco	187	Maccastorna	237	San Zenone al Lambro	216
Casalpusterlengo	188	Machério	49	Secugnago	217
Casarile	135	Magenta	103	Sedriano	117
Caselle Landi	231	Magnago	50	Segrate	176
Caselle Lurani	189	Mairago	203	Senago	118
Casorezzo	88	Maleo	204	Senna Lodigiana	244
Cassano d'Adda	163	Marcallo con Casone	104	Seregno	67
Cassina de' Pecchi	164	Marudo	205	Sesto San Giovanni	119
Cassinetta di Lugagnano	89	Masate	51	Settala	177
Castano Primo	32	Massalengo	206	Séttimo Milanese	120
Castelnuovo Bocca d'Adda	232	Meda	52	Séveso	68
Castiglione d'Adda	190	Mediglio	168	Solaro	69
Castiraga Vidardo	191	Melegnano	145	Somáglia	245
Cavacurta	192	Meleti	238	Sórdio	218
Cavenago d'Adda	193	Melzo	169	Sovico	70
Cavenago di Brianza	33	Merlino	207	Sulbiate	71
Ceriano Laghetto	34	Mésero	105	Terranova dei Passerini	219
Cernusco sul Naviglio	90	Mezzago	53	Trezzano Rosa	72
Cerro al Lambro	136	Milano	146	Trezzano sul Naviglio	157
Cerro Maggiore	35	Misinto	54	Trezzo sull'Adda	73
Cervignano d'Adda	194	Montanaso Lombardo	208	Tribiano	220
Cesano Boscone	137	Monza	55	Triúggio	10
Cesano Maderno	36	Morimondo	147	Trucazzano	178
Cesate	37	Motta Visconti	148	Turano Lodigiano	221
Cinisello Bálsamo	91	Muggiò	56	Turbigo	121
Cislino	138	Mulazzana	209	Valera Fratta	222
Codogno	195	Nerviano	106	Vanzago	122
Cogliate	38	Nosate	57	Váprio d'Adda	74
Cologno Monzese	92	Nova Milanese	58	Varedo	75
Colturano	165	Novate Milanese	107	Vedano al Lambro	76
Comazzo	196	Noviglio	149	Velate Milanese	11
Concorezzo	39	Opera	150	Verano Brianza	12
Corbetta	93	Orio Litta	239	Vermezzo	158
Cormano	94	Ornago	59	Vernate	159
Cornaredo	95	Ospedaletto Lodigiano	240	Vignate	179
Cornate d'Adda	40	Ossago	210	Villanova del Sillaro	223
Cornegliano Laudense	197	Ossona	108	Villasanta	77
Corno Gióvine	233	Ozzero	151	Villaresco	224
Cornovècchio	234	Paderno Dugnano	109	Vimercate	78
Correzzana	6	Pantigliate	170	Vimodrone	123
Córsico	139	Parabiago	60	Vittuone	124
Corte Palásio	228	Paullo	211	Vizzolo Predabissi	180
Crespiática	229	Pero	110	Zelo Buon Pérsico	225
Cuggiono	96	Peschiera Borromeo	171	Zelo Surrigone	160
Cusago	140	Pessano	111	Zibido San Giácomo	161
Cusano Milanino	97				

CENNI ILLUSTRATIVI

SUI RISULTATI DEL CATASTO AGRARIO

I Cenni illustrativi, che seguono, si limitano ad esporre alcune brevi considerazioni sulle rilevazioni catastali eseguite e ad interpretarne sinteticamente i risultati negli aspetti più salienti e nei confronti con i risultati della catastazione agraria precedente.

Non si è trattato, di proposito, delle condizioni economico-agrarie delle singole Provincie, poichè ciò sarà compito delle speciali pubblicazioni compartimentali che seguiranno.

I. — LE RILEVAZIONI.

1. Criteri di rilevazione. — Il lavoro di aggiornamento del Catasto agrario della provincia di Milano venne compiuto assumendo come base di riferimento il Catasto geometrico particellare, nonchè la precedente catastazione agraria del 1910, secondo le norme dettate in proposito dall'Istituto Centrale di Statistica ⁽¹⁾.

Predisposti tutti gli elementi che potevano essere desunti dai citati Catasti, fu anche provveduto, ai fini di ulteriori controlli e di più precise determinazioni, ad inchieste ed indagini particolari, valendosi all'uopo dell'opera dei membri delle Commissioni comunali granarie e di informazioni attinte presso agricoltori di sperimentata competenza.

Nei Comuni della zona irrigua a grande coltura del basso Milanese e del Lodigiano, dove la proprietà terriera è divisa fra poche grandi aziende, rappresentanti, in molti casi, l'intera circoscrizione comunale, è stato agevole raccogliere, presso i pochi proprietari o conduttori, tutte le notizie necessarie; nei Comuni dell'alto Milanese, dove vige la piccola coltura, vennero opportunamente convocati, in riunioni presiedute da un tecnico della Cattedra Ambulante di Agricoltura, oltre ai coloni che si ritenevano meglio informati sulle condizioni agrarie locali, anche i dirigenti od amministratori delle maggiori proprietà.

Ai convenuti era stato in precedenza diramato un questionario, nel quale i vari quesiti relativi alle superfici ed alle produzioni erano esposti col criterio di perfezionare l'indagine sugli elementi di carattere generale (superficie territoriale, superficie improduttiva, superficie produttiva, tare, ecc.), e di controllare i rapporti di superficie tra le diverse qualità di coltura e tra le singole coltivazioni, nonchè i dati sulle produzioni unitarie.

Nei Comuni dove le colture ortive assumono grande importanza, come quelli dei dintorni della Città di Milano, vennero in apposite sedute convocati gli orticoltori, per completare la raccolta di dati atti a rendere maggiormente attendibili le rilevazioni. Gli inviti diramati per tutte le suddette riunioni, trovarono completa adesione, ciò che rese più facile il compito che la Cattedra era chiamata ad assolvere.

2. Qualificazioni, classificazioni, produzioni. — La superficie territoriale di ciascun Comune venne desunta dai registri del Catasto geometrico, secondo i dati degli ultimi aggiornamenti, controllati dall'Istituto Centrale di Statistica.

Per il calcolo delle superfici improduttive, i dati del Catasto geometrico, eventualmente non ancora corretti in base a recenti modificazioni, vennero aggiornati ed integrati mediante l'indagine diretta.

La determinazione del numero delle piante legnose e delle relative forme di allevamento ⁽²⁾ venne compiuta secondo le norme dettate dall'Istituto Centrale di Statistica.

Occorre tener presente che le piantagioni di essenze legnose (*gabbate*), poste ai margini degli appezzamenti dei *seminativi semplici*, dei *prati*, *prati-pascoli* e *pascoli permanenti semplici*, della grande coltura irrigata, vennero considerate nelle « *tare produttive* », per la naturale caratteristica che esse presentano; ed il relativo numero di piante venne desunto con indagini locali, facilitate dalla grande regolarità con la quale tali piantagioni vengono generalmente disposte.

Per i *seminativi* e per i *prati permanenti con piante legnose* (in quasi assoluta prevalenza, *gelsi*) dell'alto Milanese, il numero delle piante venne desunto, Comune per Comune, dalla distanza media dei filari e dalla distanza media delle piante sui filari stessi. Analogo criterio venne adottato per la determinazione del numero delle viti nella zona di Piano-colle di San Colombano e nella zona del Lungo Po Lodigiano. Nei riguardi dell'accertamento dei dati richiesti per la coltura *promiscua* di piante erbacee e legnose, che, in provincia di Milano, interessa quasi esclusivamente il « *seminativo gelsato* » ed il « *prato gelsato* », si osserva che - dato il sistema di estendere la coltivazione del *seminativo* e del *prato permanente* sino al piede dei *gelsi* - praticamente trascurabile viene ad essere la superficie « non coltivata a piante erbacee », alle quali perciò è rimasto assegnato il totale della superficie stessa.

La distinzione fra la coltivazione della vite in coltura specializzata ed in coltura promiscua con piante erbacee (*seminativo con viti*), venne effettuata in conformità delle istruzioni impartite dall'Istituto Centrale di Statistica.

⁽¹⁾ Cfr. ISTITUTO CENTRALE DI STATISTICA Reparto Statistica agraria - *Catasto agrario - Istruzioni aggiuntive per il suo aggiornamento* (Circolare n. 65 del 5 maggio 1930-VIII). e *Catasto agrario - Esempio di aggiornamento* - (Poligrafico dello Stato, Roma 1930-VIII).

⁽²⁾ Cfr. *Istruzioni citate*. È da notare che tale rilevazione costituisce una delle più specifiche novità della presente catastazione agraria, essendo stata eseguita per tutti i Comuni con uniformità di metodo.

La determinazione delle rotazioni in uso nel territorio dei singoli Comuni venne fatta, sia in base agli elementi che la Cattedra desume dalla quotidiana opera svolta fra gli agricoltori, sia in base alle indagini compiute nelle riunioni sopra ricordate nelle quali si sono anche raccolti gli elementi che, a complemento della particolare conoscenza dei vari territori posseduta dal personale della Cattedra, hanno servito a stabilire le quattro classi di terreni, richieste dal Catasto agrario.

Il controllo delle produzioni medie unitarie del sessennio 1923-28 e dell'anno 1929 venne desunto: parte dagli elementi che già erano in possesso della Cattedra per indagini precedenti, parte dal ricordato lavoro di inchiesta svolto nei singoli Comuni.

Nei riguardi della produzione del *frumento*, hanno valso, come utili elementi di controllo, anche i dati del « censimento del grano trebbiato a macchina ».

La scrupolosa osservanza, posta nell'attuale lavoro di aggiornamento, delle norme all'uopo impartite, le inchieste e le indagini, come sopra eseguite, fanno ritenere che i dati aggiornati corrispondano convenientemente allo stato di fatto.

Il calcolo della produzione foraggera venne fatto, per le singole coltivazioni, riducendo a *fieno normale* tutti i foraggi consumati, in conformità delle relative istruzioni.

Tutte le rilevazioni inerenti all'aggiornamento del Catasto agrario furono organizzate, dirette e coordinate dal Direttore della Cattedra Ambulante di Agricoltura di Milano, Dott. Giuseppe Soresi, che redasse una pregevole relazione sul metodo e sui risultati della eseguita catastazione, relazione che ha servito per la compilazione dei presenti « Cenni illustrativi ».

3. Avvicendamenti. — Gli *avvicendamenti* delle coltivazioni erbacee furono rilevati dagli elementi già in possesso della Cattedra Ambulante di Agricoltura di Milano, integrati con i risultati delle inchieste e delle indagini, già sopra ricordate.

Gli avvicendamenti, che predominano nella provincia di Milano, possono considerarsi dei seguenti tre tipi, corrispondenti alle peculiari caratteristiche dei terreni e in rapporto specialmente alla irrigazione:

1° nel territorio della zona agraria del Piano irriguo della Muzza ed in parte del territorio delle zone agrarie del Piano irriguo della Martesana, della Ghiàia d'Adda, del Lungo Po Lodigiano e principalmente nel Lodigiano propriamente detto, ove si dà importanza al prato, si riscontra l'avvicendamento *sessennale*, con sarchiata, cui segue il frumento con foraggera, tre anni prato, e frumento al 6° anno ⁽¹⁾.

Gran parte della zona del piano-colle di San Colombano, nella quale vi è una decisa prevalenza della coltura legnosa a frutto annuo (viti e fruttiferi diversi) e dei cereali sul prato a regime asciutto, si stacca nettamente, come ordinamento colturale, dalle altre zone. L'avvicendamento è prevalentemente *sessennale*, con frumento per due anni anziché per uno;

2° nel territorio della zona agraria del Piano irriguo del Naviglio Grande, ed in parte della zona agraria del Piano irriguo della Martesana, prevale l'avvicendamento *settennale* con sarchiata, cui segue il frumento con foraggera, due anni prato con sarchiata, riso di semina per tre anni ⁽²⁾.

Per il complesso di queste due zone occorre però dire che gli avvicendamenti sono venuti in questi ultimi anni profondamente modificandosi, senza essersi ancora stabilizzati, dimodochè impossibile sarebbe dare uno schema esatto.

Nella zona del Lodigiano, ad esempio, la rotazione è spesso terminata da due anni a riso, e cioè: uno di riso di trapianto su prato ed uno di riso di semina normale.

In tutta indistintamente la zona irrigua, la possibilità di eseguire il trapianto del riso dopo i frumenti precoci costitui-

sce un altro elemento modificatore delle vecchie rotazioni. Talora, dopo un riso di trapianto, si ritorna di nuovo al frumento nel quale, con un anno di ritardo, si fa il prato di trifoglio, oppure al frumento, invece del prato o del riso di trapianto, si fa seguire un erbaio e poi si compie il ristoppio.

L'erbaio si mette pure su lo sfaticcio di prato, prima di addivenire alla coltivazione del frumento.

Gli erbai più usati sono quelli di granoturco Caragua, saggina e miscugli di saggina-vecchia-dolico;

3° nel territorio delle zone agrarie della Brianza monzese, dell'Altopiano asciutto e dell'Altopiano irriguo di Milano, è in vigore l'avvicendamento *quadriennale*, con sarchiata, frumento con foraggera, prato, frumento ⁽³⁾.

Per queste zone, specie in molti luoghi dell'Altopiano asciutto, è ancora in vigore la vecchia rotazione *biennale* granoturco-frumento, con prato di trifoglio o cinquantino.

II. — IL TERRITORIO E LA SUA RIPARTIZIONE.

4. Confini, regioni e zone agrarie. — Il territorio della provincia di Milano confina: a nord con le provincie di Varese e di Como; ad est con le provincie di Bergamo e di Cremona; a sud con le provincie di Piacenza e di Pavia; ad ovest con le provincie di Pavia e di Novara. È compreso fra 45° 31' e 45° 44' di latitudine nord e fra 2° 35' e 3° 45' di longitudine ovest del Meridiano di Roma. Dappoichè dalla Provincia venne staccato il Gallaratese, che comprendeva buona parte della regione di collina, si può ritenere che il territorio appartenga quasi tutto alla regione di pianura, non contando ormai in giacitura di collipiano che la piccola zona della Brianza Monzese, con 12 Comuni e una superficie territoriale di km² 84,03. L'altitudine massima si riscontra nella collina della Brianza (m. 336) e la minima nella pianura, alla confluenza del fiume Adda col Po (m. 40).

Il territorio è attraversato o lambito da quattro corsi d'acqua principali: il Ticino da ovest a est, l'Olonza, il Lambro, l'Adda. Il primo e l'ultimo, di gran lunga più importanti, segnano anche i confini naturali della Provincia e originandosi dai ghiacciai delle Alpi, per i grandi laghi che formano ed attraversano prima di sboccare in pianura, hanno un regime di una certa costanza, poichè sono abbastanza provvisti, anche nei mesi estivi, d'acqua a temperatura conveniente per le coltivazioni. Gli altri fiumi, l'Olonza ed il Lambro, hanno origine dalla zona delle Prealpi ed essendo privi di contributo idrico dei ghiacciai che possano alimentarli durante la stagione estiva e dei grandi bacini regolatori, hanno il carattere torrentizio dei corsi prealpini, con due periodi di magra, alternati con due massimi di portata, primaverile e autunnale (magra invernale e una magra più accentuata in estate), così da presentare degli sbalzi da mc. 0,5 a mc. 0,2 in agosto rispettivamente per l'Olonza e per il Lambro, a mc. 6,7 e mc. 4 in novembre.

Numerosi canali e sistemi irrigui, derivati dai corsi d'acqua o alimentati da fontanili o da « coli », provvedono a distribuire nella pianura l'acqua proveniente dai fiumi o di risorgiva, formando una fitta e intricata rete di distribuzione nella parte più caratteristicamente irrigua, quale è quella della bassa Provincia ⁽⁴⁾.

⁽³⁾ Granoturco o patate - frumento con trifoglio pratense o ladino - prato - frumento.

Il trifoglio pratense viene coltivato nel territorio delle zone agrarie della Brianza monzese e dell'Altopiano asciutto di Milano, mentre il trifoglio ladino nel territorio della zona agraria dell'Altopiano irriguo di Milano.

⁽⁴⁾ I dati seguenti, desunti dall'ottima pubblicazione dell'Ufficio Idrografico del Po, Sezione di Milano, « Carte delle irrigazioni lombarde », mentre mostrano la suddivisione della superficie irrigata a seconda della provenienza delle acque, indicano l'importanza che hanno nella irrigazione della Provincia le acque prove-

(segue nota)

⁽¹⁾ Granoturco - frumento con trifoglio ladino - trifoglio ladino per tre anni - frumento

⁽²⁾ Granoturco - frumento con trifoglio ladino - due anni trifoglio ladino e granoturco - tre anni riso di semina.

Come è noto l'irrigazione ha costituito in questa, come in altre zone della pianura lombarda, l'elemento fondamentale per la valorizzazione di terre originariamente poverissime; in questa zona si è creata la tradizione dell'irrigazione, e forse qui l'irrigazione ha trovato le realizzazioni più feconde di risultato.

All'irrigazione della pianura provvedono, anzitutto, le grandi derivazioni, in sinistra del fiume Ticino, del Naviglio grande, avente una portata di m³ 51,4 al secondo, utilizzata in un comprensorio di 47.000 ettari nel basso Milanese occidentale e nell'ex Circondario di Pavia. Di notevole importanza (m³ 73 al secondo), e pure di antica formazione, è la derivazione, in destra del fiume Adda, del *Canale Muzza*, con cui si irrigano 73.000 ettari del basso Milanese orientale e del Lodigiano. Più a monte, dallo stesso fiume, e sempre in riva destra, si stacca il Naviglio della Martesana, con una portata di m³ 27,2 al secondo, sufficienti a bagnare 23.500 ettari del basso Milanese orientale.

Cospicua, poi, la massa d'acqua che, a disposizione della agricoltura del Bassopiano, ha permesso un sapiente sfruttamento dei *fontanili*. Con quest'acqua a temperatura relativamente elevata si provvede all'irrigazione iemale dei prati marcitori. Ne dispongono specialmente le zone del Piano irriguo della Martesana e del Piano irriguo del Naviglio grande e del Naviglio Pavese, il che spiega la notevole estensione che in esse ha preso la marcita.

Parte delle acque che arrivano alle marcite del basso Milanese vengono prima sfruttate, durante il loro percorso, per la pulitura delle fogne della città di Milano. Giungono così al terreno cariche di elementi fertilizzanti e associano al potere riscaldante il potere concimante. A questa seconda loro caratteristica va riferita l'enorme produzione unitaria offerta dai prati marcitori di alcuni Comuni del Piano irriguo della Martesana e, in minor numero, del Piano irriguo del Naviglio Grande e del Naviglio Pavese.

L'altopiano ha avuto esso pure, ma in epoca recente (1882-91), una grande opera irrigua, con la costruzione del

(segue)

nienti da fontanili e « coli », alimentando esse complessivamente una zona di 46.371 ha. su 171.970 di terreni irrigati, con un rapporto quindi di quasi il 27%.

Acqua del Ticino	ha.	51.970
» dell'Olonza	»	1.564
» del Lambro	»	2.001
» dell'Adda	»	65.645
» del Po	»	1.251
Fontanili e «coli»	»	46.371
Fognature	»	3.141
Torrenti diversi	»	27

Totale superficie irrigata ha. 171.970

Il rapporto tra questo numero di ettari esprime la superficie irrigata e la superficie agraria (ha. 250.405) risulta pertanto del 68,7%.

Non sembra privo di interesse conoscere come vari questo rapporto nelle diverse parti, più o meno irrigate, della Provincia.

Assumendo i dati esposti per Comune nella pregevole pubblicazione sopra citata, adottiamo ancora il raggruppamento delle zone agrarie in tre parti, cioè:

parte asciutta: comprendente le zone della Brianza monzese e dell'altopiano asciutto di Milano;

parte semi irrigua: zona dell'altopiano irriguo di Milano, che fruisce soprattutto delle acque del Ticino (canale Villoresi), oltre che del Lambro e dell'Olonza;

parte irrigua: la « Bassa », cioè, tutte le altre zone, anche se comprenda tre o quattro Comuni scarsamente irrigati nella zona di piano-colle di San Colombano e in quella del Lungo-Po lodigiano. Utilizza le acque dell'Adda (Naviglio della Martesana, Muzza), del Ticino, (Naviglio Grande e Pavese), oltre che una grande quantità di acque risorgive dell'Olonza e delle fognature cittadine. Risulta allora che:

nella prima parte è praticata la irrigazione, poco o molto, in 25 Comuni (tutti appartenenti all'altopiano asciutto di Milano), su ha. 4.849 complessivamente, in confronto di ha. 47.956 di superficie agraria, con un rapporto tra la superficie irrigata e la superficie agraria del 10,1%.

nella seconda parte (altopiano irriguo di Milano) si ha la irrigazione in 50 Comuni su ha. 31.718; superficie agraria ha. 39.994; rapporto 79,3%.

nella terza parte (la Bassa) l'irrigazione si estende a 124 Comuni, ha. 135.410; superficie agraria ha. 154.703; rapporto 87,5%.

Questa distribuzione, separando quelle zone che comprendono terreni praticamente non irrigabili, consente di porre in maggiore evidenza il notevole sviluppo raggiunto dall'irrigazione nelle zone che ne sono suscettibili ed il suo grado di perfezione, se per perfezione si intende anche il raggiungimento di uno scopo totalitario, nel senso di estendere il beneficio dell'irrigazione alla massima parte del terreno che possa, con gli opportuni adattamenti, diventare irrigabile.

Canale Villoresi, con presa in destra del Ticino, presso Tornavento capace di derivare mc. 70 al secondo; dotazione sufficiente, data la struttura del terreno e il tipo di coltura, per l'irrigazione di circa 65.000 ettari. In questa larga fascia di terreno a sud della Brianza, del Comasco e del basso Varesotto, parte superiore di quell'immensa terrazza diluviale che si protende oltre Milano, fin presso il Po, resta pur tuttavia grande la superficie in cui l'agricoltura non gode ancora il beneficio dell'irrigazione. È però già uscito dalla fase di studio il progetto di una nuova derivazione dal Ticino, fiume che tanta ricchezza dà all'agricoltura e all'industria, per una portata di mc. 20 al secondo, con cui si provvederebbe a bagnare una superficie di 13.000 ettari circa, compresi nel quadrilatero avente la sua prima base lungo il Ticino, da Sesto Calende a Tornavento, e la seconda lungo l'Olonza, da Casago Magnago a Gerenzano.

Nella zona di altopiano dove è stata portata l'acqua, l'irrigazione non ha ancora perfettamente riprodotto il tipo di economia agraria della pianura e forse non vi riuscirà per quanto i caratteri possano essere avvicinati, poichè c'è da tener conto della diversa natura del terreno e di altre caratteristiche d'ambiente.

La Provincia, al 1929, è risultata ripartita in 247 Comuni, raggruppati in 9 « zone agrarie » (1) e queste nelle due « regioni agrarie » di collina e di pianura, e precisamente:

REGIONE AGRARIA DI COLLINA.

Zona LI — Brianza monzese, con 12 Comuni (2).

REGIONE DI PIANURA.

Zona LII — Altopiano asciutto di Milano con 66 comuni (3);

Zona LIII — Altopiano irriguo di Milano con 46 comuni (4);

Zona LIV — Piano irriguo del Naviglio Grande con 37 comuni (5);

Zona LV — Piano irriguo della Martesana con 19 comuni (6);

Zona LVI — Piano irriguo della Muzza (Lodigiano propriamente detto) con 45 comuni (7);

(1) I numeri romani, che accompagnano la denominazione delle zone agrarie, sono quelli risultanti dall'elenco delle zone agrarie della Lombardia. Cfr. Istituto Centrale di Statistica; « Annali di Statistica »: serie VI - Vol. V, 1929 - « Le caratteristiche delle zone agrarie del Regno » e: « Annali di Statistica », Serie VI, volume XXII, 1932 - Revisione delle zone agrarie secondo le circoscrizioni amministrative dei Comuni in esse compresi al 21 aprile 1931-IX.

(2), Albiate, Besana in Brianza, Briosco, Camparada, Carate Brianza, Correzzana, Giussano, Lesmo, Renate Veduggio, Triuggio, Usmate Velate, Verano Brianza.

(3) Agrate Brianza, Aicúrzio, Arconate, Arcore, Barlassina, Basiano, Belusco, Bernarèggio, Biassono, Bovisio, Burago di Molgora, Buscate, Busnago, Busto Garolfo, Cambiagio, Canegrate, Caponago, Carnate, Carugate, Castano Primo, Cavenago di Brianza, Ceriano Laghetto, Cerro Maggiore, Cesano Maderno, Cesate, Cogliate, Concorezzo, Cornate d'Adda, Dèzio, Garbagnate Milanese, Grezzago, Lazzate, Legnano, Lentate sul Sèveso, Limbiate, Lissone, Machèrio, Magnago, Masate, Meda, Mezzago, Misinto, Monza, Muggiò, Nosate, Nova Milanese, Ornago, Parabiago, Pozzo d'Adda, Rescaldina, Roncello, Ronco Briantino, San Giòrgio su Legnano, San Vittore Olona, Seregno, Sèveso, Solaro, Sovico, Sulbiate, Trezzano Rosa, Trezzo sull'Adda, Váprio d'Adda, Varedo, Vedano al Lambro, Villasanta, Vimercate.

(4) Arese, Arluno, Barèggio, Bernate Ticino, Boffalora sopra Ticino, Bollate, Bresso, Brughèrio, Bùssero, Casorezzo, Cassinetta di Lugagnano, Cernusco sul Naviglio, Cinisello Balsamo, Cologno Monzese, Corbetta, Cormano, Cornaredo, Cuggiono, Cusano Milanino, Gessate, Gorgonzola, Inveruno, Inzago, Lainate, Magenta, Marcallo con Casone, Mésero, Nerviano, Novate Milanese, Ossona, Paderno Dugnano, Pero, Pessano, Pogliano Milanese, Pregnana Milanese, Rho, Robecchetto con Induno, Santo Stéfano Ticino, Sedriano, Senago, Sesto San Giovanni, Séttimo Milanese, Turbigo, Vanzago, Vimodrone, Vittuone.

(5) Abbiategrasso, Albairate, Assago, Basiglio, Besate, Binasco, Bubbiano, Buccinasco, Calvignasco, Carpiano, Casarile, Cerro al Lambro, Cesano Boscone, Cisliano, Còrsico, Cusago, Gaggiano, Gudo Visconte, Lacchiarella, Locate di Triulzi, Melegnano, Milano, Morimondo, Motta Visconti, Noviglio, Ópera, Ózzero, Pieve Emanuele, Robecco sul Naviglio, Rosate, Rozzano, San Giuliano Milanese, Trezzano sul Naviglio, Vermezzo, Vernate, Zelo Surrigone, Zibido San Giacomo.

(6) Bellinzago Lombardo, Cassano d'Adda, Cassina de' Pecchi, Colturano, Linate al Lambro, Liscate, Mediglia, Melzo, Pantigliate, Peschiera Borromeo, Pioltello, Pozzuolo Martesana, Ròdano, San Donato Milanese, Segrate, Settala, Trucazzano, Vignate, Vizzolo Predabissi.

(7) Bertònico, Borghetto Lodigiano, Borgo Littòrio, Brèmbio, Camairago, Casaletto Lodigiano, Casalmaiocco, Casalpusterlengo, Caselle Lurani, Castiglione d'Adda, Castiraga Vidardo, Cavacurta, Cavenago d'Adda, Cervignano d'Adda, Codogno, Comazzo, Cornegliano Laudense, Dresano, Galgagnano, Livraga, Lodi, Lodi Vèchio, Mairago Maleo, Marudo, Massalengo, Merlino, Montanaso Lombardo, Mu-

(segue nota)

Zona LVII — Ghiàia d'Adda con 4 comuni ⁽¹⁾;
 Zona LVIII — Lungo Po lodigiano con 16 comuni ⁽²⁾;
 Zona LIX — Piano-colle di San Colombano con 2 comuni ⁽³⁾.

La suesposta ripartizione in zone agrarie corrisponde alle particolari condizioni fisico-agrarie della provincia.

5. Il terreno. — Dal punto di vista agrario, si ha predominanza di terreni sciolti, costituiti cioè da particelle grossolane, con sottosuolo frequentemente ghiaioso e permeabilissimo.

Grande variabilità si riscontra nella costituzione dei terreni delle Colline Brianzee con grandi differenze nel grado di fertilità ⁽⁴⁾.

Nell'Altopiano asciutto di Milano, si hanno terreni in prevalenza sciolti, ghiaiosi, poco profondi ed in complesso poveri ⁽⁵⁾; ma vi si riscontrano anche terreni costituiti da particelle più fini e quindi di notevole compattezza ed impermeabilità.

Nell'Altopiano irriguo di Milano, si hanno terreni di alluvione « ferrettizzata » a sud di Garbagnate e nella parte più verso l'Adda, formati da particelle di varia natura, più grossolani ad occidente, verso il Ticino, più fini nella parte mediana, con profondità che va aumentando dal Ticino verso l'Adda ⁽⁶⁾.

Si hanno terreni di « alluvione antica », relativamente fini, nel Piano irriguo del Naviglio Grande e nel Piano irriguo della Martesana; tale formazione predomina pure nel Piano irriguo della Muzza. Non mancano tuttavia terreni, più grossolani, di alluvione recente presso Melegnano e Locate di Triulzi, come pure fra Cascina de' Pecchi, Bellinzago Lombardo, Cassano di Adda, Pozzuolo Martesana e Vignate, oltre a sabbie e ghiaie lungo il Ticino, fra Abbiategrasso e Motta Visconti. Terreni di « alluvione recente » si hanno anche fra la Muzza ed il Lambro; inoltre alluvione fluviale, più o meno grossolana, si riscontra lungo l'Adda, tanto a destra che a sinistra, nella Ghiàia d'Adda-Lodigiano.

Argille marnose plioceniche nella collina, con sabbia argillosa lungo il Lambro, caratterizzano la zona di San Colombano, mentre la zona del Lungo Po lodigiano presenta terreni di alluvione piuttosto grossolani nella parte superiore, più fini in quella inferiore, dove prevalgono argille sabbiose.

Rispetto alle quattro classi di produttività stabilite per la catastazione agraria ⁽⁷⁾, le principali qualità di coltura possono ritenersi, nella provincia di Milano, approssimativamente ripartite secondo le percentuali che seguono:

PROSPETTO N. 1.

CLASSI DI TERRENO	SEMINATIVI		PRATI PERMANENTI	PRATI-PASCOLI PERMANENTI	PASCOLI PERMANENTI	COLTURE LEGNOSE SPECIALIZZATE
	semplici	con piante legnose				
I	33	31	48	—	—	46
II	27	40	34	100	100	38
III	24	24	13	—	—	15
IV	16	5	5	—	—	1
	100	100	100	100	100	100

(segue)

lazzano, Ossago, Paulo, Pieve Fissiraga, Salerano sul Lambro, San Martino in Strada, Sant'Angelo Lodigiano, San Zenone al Lambro, Secugnago, Sòrdio, Terranova dei Passerini, Tribiano, Turano Lodigiano, Valera Fratta, Villanova del Sillaro, Villavescio, Zelo Buon Pèrsico.

⁽¹⁾ Abbadia Cerreto, Boffalora d'Adda, Corte Palásio, Crespiática.

⁽²⁾ Cantonale, Caselle Landi, Castelnuovo Bocca d'Adda, Corno Giovine, Cornovècchio, Fómbo, Guardamiglio, Maccastorna, Meleti, Òrio Litta, Ospedaletto Lodigiano, San Fiorano, San Rocco al Porto, Santo Stéfano Lodigiano, Senna Lodigiana, Somáglia;

⁽³⁾ Graffignana, San Colombano al Lambro.

⁽⁴⁾ Si hanno formazioni dovute al « diluvio antico », alle « morene », al « diluvio recente ».

⁽⁵⁾ Terreni originati dal « diluvio recente », con una area notevole, verso il confine occidentale, originati dal « diluvio medio », che affiora pure a levante di Monza e del R. Parco (presso Biassono e Vedano al Lambro).

⁽⁶⁾ Formazione appartenente quasi per intero al « diluvio recente ».

⁽⁷⁾ Il terreno della Provincia è stato distinto, secondo le istruzioni, nelle quattro classi di produttività: ottimo (I), buono (II), mediocre (III), scadente (IV), stabilite per la catastazione agraria secondo criteri sintetici, che si è cercato di mantenere il più possibile uniformi per tutto il territorio della Provincia.

III - POPOLAZIONE - AZIENDE AGRICOLE - BESTIAME.

6. Popolazione. — Nei censimenti del 1911, 1921 e 1931 venne accertata, per la Provincia di Milano, la seguente popolazione:

PROSPETTO N. 2.

CENSIMENTI	POPOLAZIONE PRESENTE ⁽¹⁾				POPOLAZIONE RESIDENTE ⁽¹⁾
	In complesso	agglomerata	sparsa	Densità per km. ²	
1911 (10 giugno) . .	1.563.452	1.288.100	275.352	566	1.575.027
1921 (1° dicembre) .	1.734.161	1.514.820	219.341	628	1.729.869
1931 (21 aprile)	2.001.875	1.842.424	159.451	725	1.975.220

⁽¹⁾ Riferita alla circoscrizione territoriale esistente alla data del censimento 1931.

La popolazione presente della Provincia ha avuto dunque, nel ventennio considerato, l'aumento assoluto di 438.423 abitanti, pari al 28,04 %.

La rata annua media d'incremento, dal 1911 al 1931, è stata del 12,5 per mille (6,6 nel Regno, vecchi confini).

La popolazione agglomerata, che nel censimento del 1911 era l'82 % della popolazione presente totale, è salita all'87 % nel 1921 ed al 92 % nel 1931.

Nel ventennio dal 1911 al 1931 la popolazione agglomerata è aumentata di 554.324 individui e cioè del 43 %.

La densità della provincia di Milano passa da 566 abitanti per chilometro quadrato nel 1911 a 725 nel 1931.

Tale densità è di gran lunga superiore a quella del Regno (133) ed anche a quella di tutte le altre provincie del Compartimento.

Dalle cifre esposte nella Tav. I e nella Tav. II risulta che il 97,3 % della popolazione censita il 21 aprile 1931-IX trovatisi nella regione di pianura (zone agrarie dalla LII alla LIX; il rimanente nella regione di collina (zona agraria LI).

La densità più alta si riscontra nella regione di pianura e precisamente nella zona agraria LIV (1627 ab. per km²) che comprende il Capoluogo, e nella zona LII (734) ab. per km²).

La popolazione agglomerata presenta dal 1911 al 1931 continui progressivi aumenti, sia nella regione di pianura che in quella di collina; la popolazione sparsa è, invece, in costante diminuzione nelle due regioni.

Analogo andamento si riscontra in tutte le singole zone agrarie ad eccezione della zona LVII: Ghiàia d'Adda (nella quale la popolazione agglomerata è in continua lieve diminuzione, mentre quella sparsa mostra un sensibile aumento nel primo dei due decenni considerati); della zona LIII: Altopiano irriguo di Milano (in cui la popolazione sparsa è aumentata nell'ultimo decennio) e della zona LVIII: Lungo Po lodigiano (dove la popolazione sparsa presenta un lieve aumento fra il 1911 ed il 1921) ⁽¹⁾.

⁽¹⁾ A dare più completa notizia degli elementi che hanno influito sulle variazioni della popolazione della provincia di Milano, si espongono i dati (medie annuali) relativi al movimento annuale della popolazione stessa nel triennio 1910-12 e nel biennio 1930-31 (cifre proporzionali a 1.000 abitanti) per regioni agrarie e per il complesso della Provincia:

PERIODI ⁽¹⁾	COLLINA	PIANURA	PROVINCIA
	Natalità	41,0	32,1
Mortalità	23,7	19,5	19,7
Eccedenza	17,2	12,6	12,7

⁽¹⁾ Medie annuali.

Si fa presente che nel complesso del Regno si ebbe una natalità del 32,4 per mille nel 1910-12 e del 25,7 per mille nel 1930-31; una mortalità, rispettivamente, del 19,8 e del 14,3 per mille; un'eccedenza del 12,6 per mille e dell'11,4 per mille abitanti.

I coefficienti di natalità e di mortalità della provincia di Milano, che nel triennio 1910-12 differivano di pochissimo da quelli del Regno, presentano, invece, nel 1930-31 un livello alquanto più basso, specialmente quello di natalità, che è inferiore (segue nota)

Per quanto concerne la *distribuzione dei Comuni*, secondo la loro importanza demografica, i dati del Censimento del 21 aprile 1931-IX, confrontati con quelli dei Censimenti del 1911 e del 1921, — confronti che si omettono per brevità — consentono di rilevare che nel 1911 non esistevano Comuni da comprendersi nella nona categoria (da 50.001 a 100.000 abitanti), mentre nei due ultimi censimenti esistono Comuni in tutte le dieci categorie considerate.

Nei riguardi del numero dei Comuni si nota che nel 1931 le categorie di Comuni più numerose sono: quella da 1.001 a 2.000 (59 comuni) e quella da 3.001 a 5.000 abitanti (51 Comuni).

Le categorie meno numerose (un solo Comune) sono: quella da 50.001 a 100.000 e quella di oltre 100.000 abitanti.

Nei riguardi della popolazione si osserva che, nei tre Censimenti considerati, l'agglomeramento maggiore della popolazione si riscontra sempre nella categoria dei Comuni di oltre 100.000 abitanti (che comprende il solo Capoluogo); nel 1911, abitanti 701.281 (44,9 % della popolazione totale); nel 1921, abitanti 836.046 (48,2 %); nel 1931, abitanti 992.036 (49,6 %).

Il gruppo minore di abitanti si riscontra, invece, sempre nella categoria dei Comuni fino a 500 abitanti; nel 1911 abitanti 1793 (0,11 % della popolazione totale); nel 1921, abitanti 2314 (0,13 %); nel 1931 abitanti 1732 (0,09 %).

7. Popolazione agricola. — La provincia di Milano è divisa, come già detto, in due regioni: una di collina, che comprende la sola ristretta zona LI, Brianza monzese, ed occupa circa il 3 % della superficie territoriale; ed una di pianura, divisa in 8 zone (dalla LII alla LIX), che abbraccia circa il 97 % della intera superficie. La popolazione è straordinariamente densa: 2.001.875 persone su un territorio di soli 276.213 ettari, e perciò una densità di 724,8 persone per Km².

Secondo i risultati provvisori del censimento professionale, 127.690 persone (6,4 %) attendono all'agricoltura, come professione principale, e 109.134 persone (5,5 %) vi attendono come professione secondaria. Un esame superficiale di questi dati può indurre in un errore di valutazione circa lo stato dell'agricoltura nella provincia di Milano. Ma se dal totale si sottraggono gli abitanti della metropoli, rappresentanti circa la metà della popolazione censita, e si tiene nel dovuto conto il numero delle persone addette alle moltissime industrie ed ai commerci, è facile rilevare che la percentuale della popolazione occupata nell'agricoltura, su ogni chilometro quadrato, si eleva in modo eccezionale, quale si riscontra solamente in paesi ad agricoltura intensamente esercitata. Si ha infatti una percentuale di 46,2 persone con occupazione agricola principale e 39,5 con occupazione agricola secondaria su ogni chilometro quadrato di superficie territoriale.

Qualora si esamini partitamente in quale maniera la popolazione con occupazione agricola principale sia distribuita nelle due regioni di collina e di pianura, si osserva che si ha un massimo - sempre per km² - di 70,6 persone nella zona LI, Brianza monzese, e di 73,0 nella zona LIX, Piano-colle di San Colombano, per discendere a 59,7 e 58,0 rispettivamente nella zona LIII, Altopiano irriguo di Milano, e nella zona LII, Altopiano asciutto di Milano. Percentuali più basse (minimo 35,1 nella zona LVIII, Lungo Po lodigiano) si hanno nelle altre zone, ove l'agricoltura pel suo carattere industriale deve ricorrere all'uso delle macchine per l'esecuzione di operazioni, che riuscirebbero spesso intempestive o troppo

(segue)

di circa un quinto. Conseguentemente l'eccedenza dei nati, nel suddetto ultimo biennio, si riduce a poco più della metà di quella del Regno.

La presenza di un Capoluogo che al 21 aprile 1931 aveva oltre un milione di abitanti, dà ragione della sensibile riduzione delle nascite.

Tra le due regioni agrarie, quella di collina presenta un bilancio demografico nettamente più favorevole di quello della regione di pianura.

Infatti, sebbene vi si riscontrino coefficienti di mortalità sensibilmente più alti, le eccedenze dei nati risultano ivi molto più elevate che non nella pianura.

Tale notevole vantaggio si ripercuote, però, assai debolmente sul complesso della Provincia, data la esiguità della popolazione della collina.

Da un confronto, infine, tra i due periodi si osserva che le cifre della natalità, della mortalità e della eccedenza dei nati subiscono, tra il 1910-12 e il 1930-31, notevolissime riduzioni, sia nelle singole regioni, che nel complesso della Provincia.

onerose se affidate solo alla mano dell'uomo. Degno di nota il fatto che nelle zone ove è più alta la percentuale delle persone aventi occupazione agricola principale, si mantengono presso a poco nella stessa proporzione anche quelle che si occupano di agricoltura in via secondaria (73,7 nella zona LI, 78,7 nella zona LII, 47,2 nella LIII), ad eccezione della zona LIX che segna un distacco con appena 37,4.

8. Aziende agricole. — Nell'esaminare i dati provvisori delle tavole II e III occorre tenere presenti le definizioni indicate nelle « avvertenze ». Il Censimento agricolo del 19 marzo 1930, infatti, considerava « aziende » anche i più piccoli appezzamenti di terreno come: giardini, piccoli orti familiari, ecc., che non hanno carattere di azienda agricola vera e propria. Questo fatto porta ad una alterazione notevole nell'ordine di importanza delle aziende per gruppi di ampiezza, quali sono indicate nelle tavole sopra-ricordate.

I dati che si riportano devono essere considerati provvisori, poichè il materiale di censimento attende di essere ancora perfezionato con indagini complementari, cosicchè può accadere che, a revisione ultimata, si verifichino parecchie modificazioni.

Dall'esame dei dati provvisori suaccennati, risulta che nella provincia di Milano si ha un totale di 83.558 aziende (6.044 nella regione di collina, le restanti nella regione di pianura) delle quali il 25,3 % è rappresentato da piccolissimi appezzamenti di terreno, di superficie inferiore al quarto di ettaro, e il 9,6 % da altri con superficie oscillante tra il quarto e la metà di ettaro. Complessivamente, adunque, almeno un quarto delle aziende può essere considerato come formato da orticelli e giardini familiari, con superficie spesso di pochi metri quadrati, che attorniano case e villette, specialmente degli addetti alle industrie, e non hanno carattere, come si è detto, di vera azienda agricola.

L'osservazione degli stessi dati provvisori fa risaltare quanto sia estesa la piccola unità colturale da 1-2 ettari, che tocca la media del 28,0 %, con limiti del 37,8 %, 32,6 %, 34,3 % rispettivamente nella regione di collina (zona LI) e nella regione di pianura (zone LII e LIII). Detta percentuale è notevolmente inferiore nelle altre zone ove primeggiano per estensione ed intensità le colture dei cereali e dei prati (7,4 % nella zona LVI, Piano irriguo della Muzza): ivi le aziende a superfici più ampie prendono la prevalenza.

Seguono, con un certo distacco, le aziende con area da mezzo ad un ettaro (15,4 % nel totale) con punte del 18,5 % nella regione di collina, del 19,3 % nella zona LII, Altopiano asciutto di Milano, e del 22,8 % nella zona LIX, Piano colle di S. Colombano; e le aziende con area da 2 a 3 ettari (11,9 %) con percentuale del 14,8 % nella zona LV, Piano irriguo della Martesana, e del 17,5 % nella zona LIII, Altopiano irriguo di Milano.

Scarsamente rappresentate le aziende da 3-4 ettari (3,4 %) e quelle da 4-5 (1,1 %). Le aziende da 5-10, da 10-20 ettari figurano per una percentuale di 1,8 ed 1,1. Le aziende da 20-50 ettari sono rappresentate per una percentuale di 1,2; di esse, una sola figura nella regione di collina; ma sono nella proporzione dal 3,6 % al 9,4 % nelle zone irrigue ad agricoltura intensiva. Nelle stesse zone si trovano le aziende con superficie da 50 a 100 e da 100 a 200 ettari, ma con percentuali inferiori e con punte massime di 4,1 % e di 1,4 % nella già ricordata zona LVI (Piano irriguo della Muzza).

Degna di rilievo è l'assenza assoluta nella regione di collina, di aziende superiori ai 50 ettari. Nella regione di pianura si trovano appena 23 aziende con superfici superiori ai 200 ettari, ed una sola con superficie superiore a 500.

La fisionomia generale pertanto è di agricoltura intensiva, con prevalenza delle piccole e medie unità colturali, nella zona LI della regione di collina e nelle zone LII e LIII dell'Altopiano, asciutto ed irriguo di Milano; delle medie e grandi aziende nelle altre zone, che abbracciano la grande pianura irrigua lombarda sino alle rive del Po.

IV. — SUPERFICI.

10. Provincia. — La provincia di Milano ha una superficie territoriale di ettari 276.213 ⁽¹⁾, di cui ettari 250.405 (90,7 %) rappresentano la *superficie agraria e forestale*.

Quest'ultima è costituita in massima parte (80,9 %) da *seminativi semplici* e con piante legnose. I *prati permanenti* si estendono sul 12,1 % della superficie agraria e forestale, i *boschi* sul 5,5 %, gli *incolti produttivi* sull'1,1 %, le *colture legnose specializzate* sul 0,4 % ed i *pascoli permanenti* coprono appena il 0,03 %.

Le *coltivazioni avvicendate* occupano il 93,3 % della superficie a seminativi. Di queste le *cerealicole* rappresentano il 64,6 %, le *foraggere* il 33,2 %, le *coltivazioni non industriali* (escluso le foraggere) il 2,0 % e le *coltivazioni industriali* lo 0,2 %. Non esistono *riposi*.

Le coltivazioni cerealicole più diffuse sono: il *frumento* che ne occupa il 43,1 % della superficie, il *granoturco* (36,2 % ed il *riso* (11,8 %); delle foraggere il 77 % è costituito da *trifoglio ladino* e l'8 % da *medica*; delle altre coltivazioni non industriali, la *patata* occupa l'86,7 %; delle industriali il *ravizzone* e il *colza* occupano insieme l'86,9 %.

Le *tare e spazi sotto le arborature* occupano il 5,1 % dei seminativi e le *coltivazioni permanenti* l'1,6 %.

Le *coltivazioni intercalari* occupano il 12,0 % della superficie a seminativi.

Nelle *coltivazioni legnose specializzate* predominano le *viti* (84,3 %). I *fruttiferi* occupano il 7,8 %, i *vivai e canneti* il 4,4 % ed i *gelsi* l'1,4 %. Le *tare* occupano il 2,1 %.

Alla sopraindicata ripartizione della superficie della Provincia, le singole regioni agrarie partecipano nelle seguenti proporzioni, per quanto riguarda la *superficie agraria e forestale*: la collina per il 3,1 % e la pianura per il 96,9 %.

I *seminativi* sono per il 3,0 % in collina e per il 97,0 % in pianura; i *prati permanenti* rispettivamente per il 2,1 % e per il 97,9 %; i *boschi* per il 6,7 % e per il 93,3 %; gli *incolti produttivi* per il 0,3 % e per il 99,7 %. I *pascoli* e i *prati-pascoli permanenti* sono tutti in collina.

Le *coltivazioni avvicendate* sono distribuite per il 3,1 % in collina e per il 96,9 % in pianura e più precisamente: le *cerealicole* rispettivamente per il 4,1 % e per il 95,9 %; le *foraggere* per l'1,1 % e per il 98,9 %; le *coltivazioni non industriali* (escluse le foraggere) per il 6,6 % e per il 93,4 %. Le *coltivazioni industriali* sono tutte in pianura.

Le *tare e spazi sotto le arborature* sono distribuiti per il 2,3 % in collina e per il 97,7 % in pianura.

Le *coltivazioni permanenti* sono: per l'1,9 % in collina e per il 98,1 % in pianura.

Delle *coltivazioni legnose specializzate*, le *viti* ed i *gelsi* sono tutti in pianura, i *fruttiferi* sono distribuiti per l'0,3 % in collina e per il 98,7 % in pianura ed i *vivai* rispettivamente per il 15,4 % e per l'84,6 %.

In ciascuna regione agraria della Provincia le superfici, le qualità di coltura e le coltivazioni sono ripartite come in appresso indicato.

11. Regione agraria di collina. — La regione agraria di collina ha una superficie territoriale di ettari 8.403, di cui ettari 7.752 (92,3 %) rappresentano la *superficie agraria e forestale*.

⁽¹⁾ All'epoca della precedente catastazione agraria del 1910, la superficie territoriale era di ha. 316.323 e venne dipoi diminuita a seguito del passaggio alla nuova provincia di Varese di parte del territorio, per una complessiva superficie di ettari 40.110, in forza del R. D. L. 2 gennaio 1927-V n. 1 (Comuni di: Albizzate Arsago, Besnate, Borsano, Cairate, Cardano al Campo, Caronno Milanese, Casale Litta, Casorate Sempione, Cassano Magnago, Cavaria con Premezzo, Cislago, Fagnano Olona, Ferno, Gallarate, Gerenzano, Golasecca, Gorla Maggiore, Gorla Minore, Jerago con Orago, Lonate Pozzolo, Marnate, Mezzana Superiore, Mornago, Ogiona con Santo Stefano, Olgiate Olona, Origgio, Samarate, Saronno, Sesto Calende, Solbiate Arno e Monte, Solbiate Olona, Somma Lombardo, Sumirago, Uboldo, Vergiate, Vizzola Ticino); ed in forza del R. D. L. 31 marzo 1927 n. 468 (comuni di: Busto Arsizio, Castellanza, Sacconago).

Quest'ultima è costituita in prevalenza da *seminativi semplici* e con piante legnose (79,6 %). I *boschi* occupano l'11,8 %, i *prati permanenti* l'8,4 %, le *colture legnose specializzate* e gli *incolti produttivi* lo 0,1 % ciascuno.

Delle *coltivazioni avvicendate*, che nel complesso della regione occupano il 95,2 % della superficie a seminativi, le *cerealicole* occupano l'84,6 %, le *foraggere* l'11,3 % e le *altre coltivazioni non industriali* (escluse le foraggere) il 4,1 %.

Le coltivazioni cerealicole più diffuse sono il *frumento* ed il *granoturco* che occupano rispettivamente il 52,2 % ed il 45,3 % della superficie a cereali; delle foraggere l'86 % è costituito da *medica*; la totalità delle altre coltivazioni non industriali è rappresentata dalle *patate*.

Le *tare e spazi sotto le arborature* occupano il 3,9 % della superficie a seminativi e le *coltivazioni permanenti* l'1,0 %.

Le *colture legnose specializzate* sono rappresentate da 7 ettari di *vivai* e da 1 ettaro di *frutteto*, mentre le *coltivazioni legnose in coltura promiscua* sono rappresentate solo dai *gelsi* (ettari 5.957).

Le principali qualità di coltura sono ripartite per classi di terreno e per il complesso della regione secondo le percentuali approssimative seguenti:

PROSPETTO N. 5.

CLASSI DI TERRENO	SEMINATIVI		PRATI PERMANENTI	PRATI-PASCOLI PERMANENTI	PASCOLI PERMANENTI	COLTURE LEGNOSE SPECIALIZZATE
	semplici	con piante legnose				
I	—	26	33	—	—	100
II	—	33	46	—	—	—
III	—	29	21	—	—	—
IV	—	7	—	—	—	—
	—	100	100	—	—	100

12. Regione agraria di pianura. — La regione agraria di pianura ha una superficie territoriale di ettari 267.810, di cui ettari 242.653 (90,6 %) rappresentano la *superficie agraria e forestale*.

Quest'ultima è costituita in prevalenza da *seminativi semplici* e con piante legnose (80,9 %). I *prati permanenti* occupano il 12,3 %; i *boschi* il 5,3 %; gli *incolti produttivi* l'1,1 %; le *colture legnose specializzate* lo 0,4 % ed i *pascoli permanenti* a mala pena lo 0,03 %.

Delle *coltivazioni avvicendate*, che nel complesso della regione occupano il 93,2 % della superficie a seminativi, le *cerealicole* occupano il 64,0 %, le *foraggere* il 33,9 %, le *coltivazioni non industriali* (escluse le foraggere) l'1,9 % e le *coltivazioni industriali* appena lo 0,2 %.

Le coltivazioni cerealicole più diffuse sono il *frumento* che occupa il 42,8 % della superficie, il *granoturco* (35,8 %) e il *riso* (12,3 %); delle foraggere il 77 % è costituito da *trifoglio ladino* ed il 10 % da *trifoglio pratense*; delle altre coltivazioni non industriali la *patata* occupa l'85,7 %, delle industriali il *ravizzone* e il *colza* occupano l'86,9 %.

Le *tare e spazi sotto le arborature* occupano il 5,2 % della superficie a seminativi, e le *coltivazioni permanenti* l'1,6 %.

Nelle *coltivazioni in coltura specializzata* predominano le *viti* (85,0 %). I *fruttiferi* occupano il 7,7 %; i *vivai* il 3,8 %, i *gelsi*, l'1,4 %. Le *tare* occupano il 2,1 %.

Nelle *coltivazioni legnose in coltura promiscua* i *gelsi* sono rappresentati per ettari 83.001, i *fruttiferi* per ettari 1.104 e le *viti* per ettari 1.083.

Le principali qualità di coltura sono ripartite per classi di terreno e, per il complesso della regione secondo le percentuali approssimative seguenti:

PROSPETTO N. 6.

CLASSI DI TERRENO	SEMINATIVI		PRATI PERMANENTI	PRATI-PASCOLI PERMANENTI	PASCOLI PERMANENTI	COLTURE LEGNOSE SPECIALIZZATE
	semplici	con piante legnose				
I	33	32	49	—	—	46
II	27	40	34	100	100	38
III	24	23	12	—	—	15
IV	16	5	5	—	—	1
	100	100	100	100	100	100

13. Confronti con il Catasto precedente. — Nel procedere ai confronti fra i dati della precedente e dell'attuale catastazione agraria (confronti che si limitano ai dati relativi al complesso della Provincia ed alle due regioni agrarie) è opportuno tener presente il carattere di relativa approssimazione da attribuire a tali confronti, specialmente per il più particolareggiato metodo di rilevazione adottato nell'attuale catastazione e per i più minuti controlli, per il che talune differenze possono essere interpretate come derivanti piuttosto da un più preciso criterio di qualificazione, che non da effettivo incremento o decremento di determinate qualità di coltura.

Ciò premesso, va pertanto rilevato che la *superficie territoriale* della Provincia è discesa da ettari 316.323 nel 1910 ad ettari 276.213 nel 1929 con una diminuzione di ettari 40.110 (12,7 %) dovuta a variazione di circoscrizioni.

Le variazioni nella *superficie agraria e forestale* e nella *superficie improduttiva* sono, nel complesso della Provincia e nelle singole regioni agrarie, le seguenti ⁽¹⁾:

SUPERFICIE AGRARIA E FORESTALE E SUPERFICIE IMPRODUTTIVA

PROSPETTO N. 7.

REGIONI AGRARIE	CATASTO		DIFFERENZE	
	1910 ha.	1929 ha.	ha.	%
<i>Superficie agraria e forestale.</i>				
Collina	7.837	7.752	— 85	— 1,1
Pianura	246.438	242.653	— 3.785	— 1,5
Provincia . . .	254.275	250.405	— 3.870	— 1,5
<i>Superficie improduttiva.</i>				
Collina	566	651	+ 85	+ 15,0
Pianura	21.372	25.157	+ 3.785	+ 17,7
Provincia . . .	21.938	25.808	+ 3.870	+ 17,6

Sono pertanto, in complesso, ettari 3.870 che vanno a diminuire la superficie agraria e forestale a favore della superficie improduttiva, (aumentata per il forte incremento edilizio, stradale e per opere pubbliche in genere: (canali, autostrade, aeroporti, case, ecc.). La detta diminuzione interessa la pianura per il 97,8 % e la collina per il 2,2 %. Riferendo le superfici suddette alla superficie improduttiva delle singole regioni agrarie si constata un aumento del 17,7 % nella pianura e del 15,0 % nella collina.

Le variazioni, nella Provincia, delle superfici relative alle singole qualità di coltura, risultano dal seguente prospetto:

QUALITÀ DI COLTURA NELLA PROVINCIA.

PROSPETTO N. 8.

QUALITÀ DI COLTURA	CATASTO		DIFFERENZA	
	1910 ha.	1929 ha.	ha.	%
Seminativi	201.054	202.487	+ 1.433	+ 0,7
Prati, prati-pascoli, pascoli permanenti	31.827	30.467	— 1.360	— 4,3
Colture legnose specializzate.	823	1.020	+ 197	+ 23,9
Boschi	15.657	13.656	— 2.001	— 12,8
Incolti produttivi	4.914	2.775	— 2.139	— 43,5

Si sono dunque prodotte nel ventennio notevoli modificazioni nella ripartizione della superficie agraria e forestale tra le singole qualità di coltura. In complesso si è avuto una diminuzione di ettari 5.500 della superficie a *prati, prati-pascoli e pascoli permanenti*, a *boschi* e ad *incolti produttivi*. Diminuzione che è andata in parte (ettari 3.870), come si è visto, a favore

⁽¹⁾ Ai fini della comparabilità dei dati, si sono riportate alle circoscrizioni del 1929, quelle del 1910.

della superficie improduttiva ed in parte (ettari 1.630) a vantaggio della superficie a seminativi ed a colture legnose specializzate.

Le variazioni nelle regioni agrarie della Provincia, sono indicate nel prospetto che segue:

QUALITÀ DI COLTURA NELLE REGIONI AGRARIE

PROSPETTO N. 9.

QUALITÀ DI COLTURA	CATASTO		DIFFERENZE	
	1910 ha.	1929 ha.	ha.	%
COLLINA				
Seminativi	6.138	6.168	+ 30	+ 0,5
Prati, prati-pascoli, pascoli permanenti	615	653	+ 38	+ 6,2
Colture legnose specializzate.	8	8	—	—
Boschi	1.061	916	— 145	— 13,7
Incolti produttivi	15	7	— 8	— 53,3
PIANURA				
Seminativi	194.916	196.319	+ 1.403	+ 0,7
Prati, prati-pascoli, pascoli permanenti	31.212	29.814	— 1.398	— 4,5
Colture legnose specializzate.	815	1.012	+ 197	+ 24,2
Boschi	14.596	12.740	— 1.856	— 12,7
Incolti produttivi	4.899	2.768	— 2.131	— 43,5

Le cifre riportate mettono in evidenza che le variazioni interessano essenzialmente la regione agraria di pianura, poichè l'aumento dei *seminativi* (ettari 1.403) corrisponde al 98 % dell'aumento complessivo dell'intera Provincia e quello delle *colture legnose specializzate* (ettari 197) corrisponde al 100 %; le diminuzioni dei *prati, prati-pascoli, pascoli permanenti* (ettari 1.398) e degli *incolti produttivi* (ettari 2.131) riguardano quasi esclusivamente la pianura e la diminuzione dei *boschi* (ettari 1.856) la riguarda per il 92 %.

Coltivazioni erbacee. — Le variazioni, per il complesso della Provincia, nella ripartizione delle superfici occupate dalle singole *coltivazioni dei seminativi*, risultano dal seguente prospetto:

COLTIVAZIONI ERBACEE NELLA PROVINCIA.

PROSPETTO N. 10.

COLTIVAZIONI	CATASTO		DIFFERENZE	
	1910 ha.	1929 ha.	ha.	%
<i>Provincia</i>				
Frumento	52.665	52.681	+ 16	..
Orzo	—	16	+ 16	—
Segale	6.510	4.522	— 1.988	— 30,5
Avena	9.150	4.307	— 4.843	— 52,9
Riso (risone)	15.154	16.408	+ 1.254	+ 8,3
Granoturco maggengo.	49.695	44.181	— 5.514	— 11,1
Barbabietola da zucchero.	—	29	+ 29	—
Lino	645	20	— 625	— 96,9
Altre industriali	—	322	+ 322	—
Patate	2.018	3.207	+ 1.189	+ 58,9
Fagioli	—	74	+ 74	—
Lupini	351	—	— 351	—
Piselli	—	107	+ 107	—
Orti familiari e ortaggi vari.	1.588	3.522	+ 1.934	+ 121,8
Coltivazioni ornamentali.	—	1	+ 1	—
Altre coltivazioni.	17	1	— 16	— 94,1
Prati avvicendati	54.375	62.620	+ 8.245	+ 15,2
Erbai	—	126	+ 126	—
Tare e spazii sotto le arborature	8.886	10.343	+ 1.457	+ 16,4

Si rileva dunque:

una *diminuzione* nella superficie destinata al granoturco maggengo (ettari 5.514) ⁽¹⁾, all'avena (ettari 4.843), alla segale (ettari 1.988) e al lino (ettari 625), dovuta all'adozione di rotazioni nelle quali è stato fatto più largo posto al prato avvicendato.

un *aumento* più o meno sensibile in tutte le altre coltivazioni (escluso il frumento, la cui superficie è rimasta pressochè invariata), con particolare riguardo ai prati avvicendati (ettari 8.245), agli ortaggi (ettari 1.934), al riso (ettari 1.254), alle patate (ettari 1.189), alle coltivazioni industriali quali il ravizzone e il colza (ettari 322).

I motivi della maggiore superficie destinata al prato avvicendato vanno ricercati nell'importanza maggiore attribuita alla produzione zootecnica e quindi alla necessità di una maggiore produzione foraggera ⁽²⁾. Nello stesso tempo deve segnalare che in molti Comuni sono venuti scomparendo i vecchi prati stabili, per esserne stata la superficie destinata al comune avvicendamento.

Le variazioni nelle due regioni agrarie della Provincia sono indicate nel prospetto che segue:

COLTIVAZIONI ERBACEE NELLE REGIONI AGRARIE.

PROSPETTO N. 11.

COLTIVAZIONI	CATASTO		DIFFERENZE		CATASTO		DIFFERENZE	
	1910 ha.	1929 ha.	ha.	%	1910 ha.	1929 ha.	ha.	%
	COLLINA				PIANURA			
Frumento tenero	2.719	2.590	- 129	- 4,7	49.946	50.091	+ 145	+ 0,3
Orzo	—	—	—	—	—	16	+ 16	—
Segale	270	124	- 146	- 54,1	6.240	4.398	- 1.842	- 29,5
Avena	30	—	- 30	—	9.120	4.307	- 4.813	- 52,2
Riso (risone)	—	—	—	—	15.154	16.408	+ 1.254	+ 8,3
Granoturco	2.655	2.252	- 403	- 15,2	47.040	41.929	- 5.111	- 10,9
Barbabetole da zucchero	—	—	—	—	—	29	+ 29	—
Lino (seme)	—	—	—	—	645	20	- 625	- 96,9
Altre coltivazioni industriali	—	—	—	—	—	322	+ 322	—
Patate	133	243	+ 110	+ 82,7	1.885	2.964	+ 1.079	+ 57,2
Fagioli	—	—	—	—	—	74	+ 74	—
Lupini	—	—	—	—	351	—	- 351	—
Piselli	—	—	—	—	—	107	+ 107	—
Orti familiari e ortaggi vari	24	60	+ 36	+ 150,0	1.564	3.462	+ 1.898	+ 121,4
Coltivazioni ornamentali	—	—	—	—	—	1	+ 1	—
Altre coltivazioni	—	1	+ 1	—	17	—	- 17	—
Prati avvicendati	182	660	+ 478	+ 262,6	54.193	61.960	+ 7.767	+ 14,3
Erba annuali	—	—	—	—	—	126	+ 126	—
Tare e spazi sotto le arborature	125	238	+ 113	+ 90,4	8.761	10.105	+ 1.344	+ 15,3

Dall'esame del prospetto si rileva che le stesse considerazioni fatte per il complesso della Provincia valgono anche per le due regioni agrarie, tanto più che la regione di collina ha ben poca influenza sulle variazioni essendo circa la quarta parte dell'intera Provincia. Si può però notare che in collina la superficie coltivata a frumento ha subito una diminuzione del 4,7 % (ettari 129) di fronte ad un aumento nella pianura da 0,3 % (ettari 145).

⁽¹⁾ In alcune zone, e segnatamente nel Lodigiano propriamente detto, mentre si è ridotta la superficie a granoturco maggengo, si è introdotto il *granoturco agostanello* a produttività poco minore. Questa varietà di granoturco segue il frumento o due tagli di prato.

⁽²⁾ La *produzione foraggera* è sufficiente o quasi tenuto conto del consumo dei mangimi concentrati. Nelle annate più scarse, per siccità o per altre cause, nell'alto milanese si importa del fieno dal bresciano, dal bergamasco, dal basso milanese. Il consumo di mangimi concentrati si può calcolare per il periodo 1925-1931 come appresso:

1925	1926	1927	1928	1929	1930	1931
q. 123.000	q. 135.000	q. 155.000	q. 160.000	q. 137.000	q. 125.000	q. 120.000

Fra i mangimi più in uso notiamo i pannelli oleosi (di lino - di colza - di arachide) i pannelli di granoturco, ecc. - la crusca di frumento - la pula di riso.

Coltivazioni legnose — Le variazioni, per il complesso della Provincia e per la singole regioni agrarie, fra i risultati della vecchia e della nuova catastazione, risultano dal seguente prospetto:

COLTIVAZIONI LEGNOSE ⁽¹⁾

PROSPETTO N. 12.

COLTIVAZIONI	IN COLTURA SPECIALIZZATA				IN COLTURA PROMISCUA			
	Catasto		Differenze		Catasto		Differenze	
	1910 ha.	1929 ^(*) ha.	ha.	%	1910 ha.	1929 ha.	ha.	%
	PROVINCIA							
Viti	774	878	+ 104	+ 13,4	3.688	1.083	- 2.605	- 70,6
Gelsi ^(*)	24	14	- 10	- 41,7	104.860	142.734	+ 37.874	+ 36,1
Fruttiferi	21	81	+ 60	+ 285,7	1.194	1.104	- 90	- 7,5
Vivai	4	47	+ 43	+ 1.075,0	—	—	—	—
	COLLINA							
Viti	7	—	- 7	—	961	—	- 961	—
Gelsi ^(*)	1	—	- 1	—	5.410	5.957	+ 547	+ 1.001,1
Fruttiferi	—	1	+ 1	—	—	—	—	—
Vivai	—	7	+ 7	—	—	—	—	—
	PIANURA							
Viti	767	878	+ 111	+ 14,5	2.727	1.083	- 1.644	- 60,3
Gelsi ^(*)	23	14	- 9	- 39,1	99.450	136.777	+ 37.327	+ 37,5
Fruttiferi	21	80	+ 59	+ 281,0	1.194	1.104	- 90	- 7,5
Vivai	4	40	+ 36	+ 900,0	—	—	—	—

La coltivazione della vite in coltura promiscua è andata sensibilmente diminuendo soprattutto per il fatto che l'estendersi delle colture irrigue male si accordava colle viti coltivate lungo le testate dei campi. Perciò la viticoltura è venuta giustamente limitandosi alle zone più propizie, dove ha anzi subito un'intensificazione.

Gli stessi motivi valgono per la riduzione dei gelsi. Dove compare la risaia, il gelso non può allignare che assai malamente ed è perciò che esso è andato via via scomparendo colà, dove, or è un ventennio, veniva ancora accuratamente coltivato.

⁽¹⁾ E' necessario tenere presente che non sempre si può attribuire alle citate differenze un valore assoluto, data la più rigorosa discriminazione fra colture *specializzate* e *promiscue* eseguita con l'attuale Catasto agrario, in base ad un criterio univoco ed uniforme (vedi avvertenze alle tavole), in confronto col precedente.

⁽²⁾ Le superfici riportate in questa colonna sono indicate al lordo delle tare per poterle confrontare con quelle del Catasto 1910. Non corrispondono pertanto, per il 1929, a quelle registrate nel quadro V, dove sono indicate al netto di tare.

⁽³⁾ La *gelsicoltura* e la *bachicoltura* hanno subito, nella provincia di Milano, un sensibile regresso, dovuto a cause molteplici, come: il richiamo all'industria della parte migliore della mano d'opera agricola; i nuovi migliorati sistemi colturali e l'irrigazione, che hanno resa più remunerativa la coltivazione dei cereali e delle foraggere e l'industria del bestiame; la sostituzione dell'affitto a danaro all'antica forma di colonia parziaria, il moltiplicarsi delle piccole proprietà, e il rarefarsi delle famiglie già costituite a tipo patriarcale; che ne hanno diminuita l'efficienza produttiva; minor garanzia nella preparazione del seme; ma è soprattutto al precipitare dei prezzi, che si deve la decadenza della bachicoltura. (V. relazione del prof. Sorelli, Direttore della Cattedra ambulante di agricoltura di Milano: *Un esperimento per la lotta contro il calcino e l'allevamento razionale del baco da seta nell'Alto Milanese*. Monza S. A. Tipografia Sociale).

La produzione bacologica della provincia di Milano — dovuta per circa quattro quinti a quella zona che si stende a Nord del Naviglio Grande e della Martesana, e che va sotto il nome di Alto Milanese (oltre 140 mila ettari) — è andata diminuendo nell'ultimo ventennio da 3 milioni e mezzo di chilogrammi (media del quinquennio 1910-1914) a 2 milioni e 400 mila (media del sessennio 1925-1930); e la media per oncia è scesa (confrontando gli stessi due periodi) da kg. 45 a kg. 33.

Se noi consideriamo le cifre che segnano l'andamento di questa produzione negli ultimi anni, vediamo che essa è dovuta, oltre che alla scarsa resa unitaria, alla riduzione dell'onciato messo in coltivazione, che, da 90 mila oncie, è sceso a 63 mila soltanto:

ANNO	Oncie	Produzione totale	Media per oncia	NOTE
		Kg.	Kg.	
1925	90.000	2.500.000	28,0	
1926	90.000	2.100.000	30,0	Condotte a termine oncie 70.000
1927	80.000	4.000.000	50,0	
1928	75.000	3.000.000	43,0	Condotte a termine oncie 70.000
1929	63.000	2.614.500	41,5	
1930	63.216	2.739.628	43,3	

Questi due fatti — scarsa resa e onciato diminuito — agiscono come fattori concomitanti a deprimere la produzione bacologica, e sono a loro volta collegati da rapporti di causa ad effetto, perchè è appunto il buon risultato della coltivazione che invoglia a coltivare i bachi, mentre le troppe frequenti fallenze scoraggiano il coltivatore. Questi infatti cercherebbe di utilizzare al massimo la foglia e la mano d'opera di cui dispone se riuscisse ad ottenere 60-70 kg. per oncia, ma se gli fallisce il raccolto, od è ridotto a quantitativi minimi, che spesso non raggiungono la metà di quelli sopraindicati, è indotto a non coltivare i bachi, od a coltivarne meno, specialmente se i prezzi non sono remunerativi.

Nel 1931, la riduzione dell'onciato è stata anche maggiore, essendo la quantità discesa ad oncie 45.000, con una differenza in meno, in confronto dell'anno precedente, di oncie 18.200, corrispondente ad una diminuzione del 29 %.

V. — PRODUZIONI UNITARIE E TOTALI.

14. I dati del Catasto 1929. — L'esame del quadro v delle tavole II e III permette di constatare che nel 1929, nonostante il decorso stagionale siccitoso e l'andamento climatico anormale, le produzioni unitarie sono risultate superiori per tutte le coltivazioni, ad eccezione di qualche sarchiata, a quelle del sessennio 1923-28 (1).

Per il *frumento*, la produzione unitaria passa, nel complesso della Provincia, da quintali 20,8 a quintali 24,5, per la *segale*, da quintali 15,1 a 17,4, per l'*avena* da quintali 18,5 a 19,8, per il *riso* da quintali 46,1 a 48,7. Per il *granoturco maggengo* e le *patate* la produzione unitaria è invece diminuita rispettivamente da quintali 33,4 a 29,6 e da quintali 105,7 a 85,2.

(1) Il *clima* della provincia di Milano è a carattere prettamente continentale, con stagione invernale lunga e rigida ed estate piuttosto breve, prevalentemente calda ed afosa.

La temperatura media normale nell'anno, secondo i dati rilevati nel periodo 1835-1872 dall'Osservatorio di Brera, è di gradi centigradi 12,19, mentre la minima media mensile è di 0,52 (in gennaio) e la massima media mensile — sempre normale, cioè dal lungo periodo considerato — è di gradi 23,46 (in luglio).

Nel prospetto A delle temperature, accluso alla presente nota, sono esposte, mese per mese, le temperature medie, confrontate colla normale — colle relative differenze in più o in meno — degli anni costituenti il sessennio 1923-28 e dell'anno 1929.

In tale prospetto si vede, dai confronti colla temperatura normale, come il sessennio abbia avuto un andamento piuttosto caldo, presentandosi la temperatura media mensile, con una certa uniformità, di qualche grado superiore (differenza media per i dodici mesi 1,38) alla normale, con un riavvicinamento massimo nel mese di giugno, che segna soltanto una differenza in più di soli gradi 0,26.

Se si considera la tabella riguardante l'anno 1929, si vede che è stata un'annata calda — esclusi i primi due mesi dell'anno ed un pò anche l'aprile — in confronto col normale.

Dal prospetto soprariportato risulta che nel 1929 si è avuto un'estate calda con temperature medie mensili superiori non soltanto alla normale, ma anche (se si esclude l'agosto), alla media del sessennio 1923-28.

Tali condizioni, se devono ritenersi favorevoli alla vegetazione ed alla produzione delle coltivazioni estive, dove e qualora non manchi l'acqua di irrigazione o di pioggia, possono però avere un effetto contrario, nei terreni non irrigui, quando la pioggia scarseggi. Anzi è sovente appunto la scarsità delle precipitazioni estive che viene a far mancare un elemento moderatore della temperatura, per cui il caldo e l'afa sono, in parte almeno, nella plaga milanese, la conseguenza della mancanza di pioggia.

Relativamente al periodo considerato, non manca il verificarsi di una certa correlazione nel senso sopra indicato. Infatti, se confrontiamo i dati delle precipitazioni esposti nel prospetto B, riportato in calce alla presente nota (Precipitazioni mensili desunte dalle osservazioni del pluviometro di Brera), ci accorgiamo che le precipitazioni vanno diminuendo col volgere degli anni poichè per il sessennio si ha una precipitazione media annuale di mm. 801,81, con mm. 236,82 in meno quindi del periodo 1805-1920, e nel 1929 si ha una precipitazione media di mm. 739,50, cioè mm. 299,03 in meno.

Se poi si esamina la distribuzione delle precipitazioni nei vari mesi dell'anno, si vede che anche nei mesi estivi si verifica la stessa differenza in meno di pioggia, in confronto alla media del lungo periodo 1805-1920.

Considerando infatti le precipitazioni avutesi in giugno, luglio ed agosto, otteniamo per il sessennio 1923-28 una somma trimestrale di mm. 150,18, mentre per il periodo 1805-1920 è di mm. 243,18, con una differenza in meno di mm. 93.

Per il 1929 la differenza di precipitazione nel trimestre estivo, sempre in meno, risulta soltanto di mm. 50 (mm. 243,18-193,00) essendo piovuto abbastanza verso la fine dell'estate, in agosto (mm. 125,20, cioè con mm. 39,72 in più della solita media).

Precipitazioni scarse quindi, oltre che nel complesso, anche e particolarmente nei mesi estivi, se si considera il sessennio, tenendo presente che l'ammacco medio, nel solito confronto, essendo di mm. 19,74 al mese (236,82:12), porterebbe ad un ammanco pel trimestre estivo di mm 59,22 anzichè mm. 93, come è risultato.

Tale andamento delle precipitazioni nei periodi considerati è esposto nel prospetto B, dove risulta anche il confronto fra l'anno 1929 e la media del sessennio 1923-28.

PROSPETTO A.

TEMPERATURE NORMALI E MEDIE

(secondo i dati del R. Osservatorio di Milano-Brera).

MESI	Temperatura normale (1835-1872)	Sessennio 1923-28		Anno 1929	
		Temperatura media	Differenza con la temperatura normale	Temperatura media	Differenza con la temperatura normale
Gennaio	+ 0,52	+ 2,31	+ 1,79	- 0,71	- 1,23
Febbraio	+ 3,21	+ 4,97	+ 1,76	- 1,78	- 4,99
Marzo	+ 7,52	+ 8,66	+ 1,14	+ 8,93	+ 1,41
Aprile	+ 12,23	+ 13,42	+ 1,19	+ 11,37	+ 0,86
Maggio	+ 16,93	+ 17,72	+ 0,79	+ 18,40	+ 1,47
Giugno	+ 21,06	+ 21,32	+ 0,26	+ 22,93	+ 1,87
Luglio	+ 23,46	+ 24,84	+ 1,38	+ 25,10	+ 1,64
Agosto	+ 22,01	+ 23,93	+ 1,92	+ 22,99	+ 0,98
Settembre	+ 18,38	+ 19,56	+ 1,18	+ 21,54	+ 3,16
Ottobre	+ 12,65	+ 13,95	+ 1,30	+ 13,34	+ 0,69
Novembre	+ 6,81	+ 8,70	+ 2,45	+ 8,07	+ 1,76
Dicembre	+ 1,96	+ 3,37	+ 1,41	+ 4,57	+ 2,61
Media	+ 12,19	+ 13,57	+ 1,38	+ 13,31	+ 1,12

(segue nota)

Dai quadri VI, delle tavole II e III, si rileva pure che il *frumento*, il *riso*, il *granoturco* ed i *cereali minori* danno una produzione media unitaria alquanto più alta nei seminativi semplici che in quelli con piante legnose:

PRODUZIONE UNITARIE DEL SESSENNIO 1923-28.

PROSPETTO N. 13.

COLTIVAZIONI	SEMINATIVI		DIFFERENZE	
	semplici q.	con piante legnose q.	q.	%
Frumento	22,6	19,6	+ 3,0	15,2
Riso	46,1	46,2	- 0,1	0,2
Granoturco	38,6	28,3	+ 10,3	36,4
Cereali minori	18,1	15,3	+ 2,8	18,3

(segue)

PROSPETTO B.

PRECIPITAZIONI MENSILI MEDIE

(secondo i dati del R. Osservatorio di Milano-Brera).

MESI	Precipitazioni medie 1805-1920	Sessennio 1923-28		Anno 1929	
		Precipitazioni medie	Differenze con le precipitazioni 1805-1920	Precipitazioni medie	Differenze con le precipitazioni 1805-1920
Gennaio	59,98	64,43	+ 4,45	29,60	- 30,38
Febbraio	60,32	61,42	+ 1,10	18,30	- 42,02
Marzo	74,68	80,85	+ 6,17	5,70	- 68,98
Aprile	93,03	85,15	- 7,88	109,00	+ 15,97
Maggio	104,15	44,65	- 59,50	80,80	- 23,35
Giugno	82,96	66,33	- 16,63	44,10	- 38,86
Luglio	74,74	43,35	- 31,39	23,70	- 51,04
Agosto	85,48	40,50	- 44,98	125,20	+ 39,72
Settembre	91,22	62,90	- 28,32	2,00	- 89,22
Ottobre	128,13	76,35	- 51,78	109,50	- 18,63
Novembre	107,22	126,73	+ 19,51	99,40	- 18,82
Dicembre	76,62	49,05	- 27,57	98,20	+ 21,58
Totale anno	1.038,53	801,71	- 236,82	739,50	- 299,03

Abbiamo fin qui confrontato l'andamento pluviometrico di diversi periodi e annate, sempre sui dati di una sola stazione: l'Osservatorio di Brera. Ma le precipitazioni idriche non sono così poco variabili (come la temperatura) anche fra punti poco discosti di località omogenee, da far ritenere sufficienti i dati di una sola stazione e definire i caratteri pluviometrici di tutta la Provincia.

A distinguere eventuali differenze da zona a zona possono servire i dati delle altre 15 stazioni (noti attraverso le pubblicazioni dell'Osservatorio di Brera e dell'Ufficio Idrografico), che, per il caso nostro, abbiamo creduto opportuno raggruppare, distinguendo il territorio della provincia nelle seguenti parti:

I - *Parte asciutta* (che corrisponde alle zone della Brianza monzese e dell'Altopiano asciutto di Milano) con le stazioni pluviometriche di Lentate sul Seveso, Monza, Vimercate, Vaprio d'Adda.

II - *Parte semi irrigua* (zona dell'Altopiano irriguo di Milano) con stazioni pluviometriche di Rho, Magenta, Cernusco sul Naviglio.

III - *Parte irrigua* (la « Bassa », cioè tutte le altre zone) con le stazioni pluviometriche di Milano, Abbiategrasso, Binasco, Melegnano, Paulo, Lodi, Codogno, Sant'Angelo Lodigiano.

Facendo la media, per ciascun anno, delle somme annuali di precipitazioni osservate nelle stazioni di ciascun gruppo, si hanno i seguenti risultati:

ANNI	PRECIPITAZIONI ANNUE IN MILLIMETRI		
	Parte asciutta	Parte semi irrigua	Parte irrigua
1923	1.005	690	729
1924	1.165	1.009	864
1925	1.137	858	767
1926	1.544	1.333	1.108
1927	1.201	1.067	842
1928	1.071	839	880
1929	908	882	668
Media	1.147	954	834

Tali valori, quasi costantemente degradanti dalla parte più alta alla parte bassa della Provincia, mettono in evidenza un sensibile *gradiente* pluviometrico da sud a nord, quella differenza di piovosità, negli stessi confini della Provincia, che è legata a due regimi distinti nella pianura lombarda: il regime sub-litoraneo alpino nella zona alta, ai piedi delle Alpi, ed il regime sub-litoraneo appenninico nella zona bassa, lungo il Po.

Vicende meteoriche importanti nel quadro della produzione agricola locale sono - oltre la quantità complessiva e la distribuzione delle precipitazioni - la grandine, che reca danni gravi e frequenti nella parte alta della Provincia e, particolarmente nella zona Briantea le brinate primaverili, che in certe annate mettono a dura prova, per gli effetti sulla foglia di gelso, i bachicultori.

Del periodo considerato, è rimasto il doloroso ricordo della grandinata che accompagnò il ciclone del 29 agosto 1928, abbattutosi sul territorio di Monza a ovest verso il Saronnese e, tra le brinate, quella che nella primavera del 1926 distrusse i teneri germogli di gelsi in una estesa plaga dell'alto Milanese.

15. Confronti con il Catasto precedente. — Il confronto si pone fra la produzione indicata come « normale » nella precedente catastazione agraria e quella indicata come « media del sessennio 1923-28 » nel nuovo Catasto agrario ⁽¹⁾.

Limitiamo il confronto alle sole coltivazioni più importanti.

Coltivazioni erbacee. — Il seguente prospetto riassume, per la Provincia e per le due regioni agrarie, i dati relativi alla produzione media unitaria e totale rilevata nella catastazione del 1910 e nella catastazione del 1929.

PRODUZIONI UNITARIE E TOTALI.

PROSPETTO N. 14.

COLTIVAZIONI	PRODUZIONI UNITARIE				PRODUZIONI TOTALI			
	Catasto		Differenze		Catasto		Differenze	
	1910 q.	1929 q.	q.	%	1910 q.	1929 q.	q.	%
PROVINCIA								
Frumento	18,3	20,8	+ 2,5	+ 13,7	965.845	1.090.217	+ 124.372	+ 12,9
Segale	16,1	15,1	- 1,0	- 1,2	104.525	68.428	- 36.102	- 34,5
Avena	22,1	18,5	- 3,6	- 16,3	208.021	79.801	- 128.220	- 60,7
Riso (risone)	37,7	46,1	+ 8,4	+ 22,3	571.290	854.731	+ 283.441	+ 49,6
Granoturco maggengo	33,5	33,4	- 0,1	- 0,3	1.659.168	1.476.292	- 182.876	- 11,0
Patate	114,2	105,7	- 8,5	- 7,4	230.469	339.622	+ 109.153	+ 47,4
Prati avvicendati (fieno normale)	88,8	91,7	+ 2,9	+ 3,3	4.826.950	5.742.016	+ 915.066	+ 19,0
COLLINA								
Frumento	17,5	21,1	+ 3,6	+ 20,6	47.570	54.529	+ 6.959	+ 14,6
Segale	18,1	18,7	+ 0,6	+ 3,3	4.880	2.319	- 2.561	- 52,5
Avena	15,7	—	—	—	470	—	—	—
Riso (risone)	—	—	—	—	—	—	—	—
Granoturco maggengo	29,1	32,1	+ 3,0	+ 10,3	77.280	72.206	- 5.074	- 6,6
Patate	115,0	122,7	+ 7,7	+ 6,7	15.300	29.815	+ 14.515	+ 94,9
Prati avvicendati (fieno normale)	64,2	94,0	+ 29,8	+ 46,4	11.680	62.038	+ 50.358	+ 431,1
PIANURA								
Frumento	18,4	20,8	+ 2,4	+ 13,0	918.275	1.035.688	+ 117.413	+ 12,8
Segale	16,0	15,0	- 1,0	- 6,2	99.645	66.104	- 33.541	- 33,7
Avena	22,2	18,5	- 3,7	- 16,7	202.551	79.801	- 122.750	- 60,6
Riso (risone)	37,7	46,1	+ 8,4	+ 22,3	571.290	854.731	+ 283.441	+ 49,6
Granoturco maggengo	33,6	33,5	- 0,1	- 0,3	1.581.888	1.404.086	- 177.802	- 11,2
Patate	114,1	104,3	- 9,8	- 8,6	215.169	309.807	+ 94.638	+ 44,0
Prati avvicendati (fieno normale)	88,9	91,6	+ 2,7	+ 3,0	4.815.270	5.679.988	+ 864.718	+ 18,0

La produzione complessiva del *frumento* dunque, nonostante la superficie coltivata, quasi invariata, è salita da 966 migliaia di quintali a 1.090, con un aumento percentuale complessivo, nella Provincia, del 12,9 % ⁽²⁾.

Tale incremento è conseguenza della maggior diffusione data ai prati artificiali, della più accurata lavorazione dei terreni, delle più razionali e diligenti cure colturali, del più largo impiego di fertilizzanti e dell'adozione di razze elette precoci ⁽³⁾ in so-

⁽¹⁾ Per prodotto *normale* si intende quel « prodotto che, secondo il giudizio di persone esperte, un terreno, di una data qualità e di un dato grado di fertilità, darebbe col sistema di coltura in uso, se circostanze accidentali, favorevoli e sfavorevoli, non lo elevassero o abbassassero eccezionalmente. Si è creduto di assumere questo dato generalmente noto ai pratici, nonostante il suo carattere empirico, in quanto è sembrato che esso potesse servire utilmente come punto di riferimento per stabilire la variazione annuale dei prodotti. Il prodotto normale così stabilito ha carattere provvisorio. Dopo un certo numero di anni di rilevazione annuale, ad esso si sostituirà il prodotto medio ». Cfr. VALENTI: *Introduzione al Catasto agrario del 1930* - Ministero agricoltura industria commercio - Ufficio statistica agraria - tipografia Bertero, Roma 1912.

⁽²⁾ La produzione della paglia dei cereali autunno-vernini e del riso è nella Provincia di quintali 3.160.650, dei quali quintali 3.075.420 provengono dalla regione di pianura.

⁽³⁾ Si iniziò l'introduzione delle razze elette di grano nel 1922-1923 col semiaristato « Todaro 48 », cui si aggiunse successivamente l'« Ardito ». Nel 1929 l'impiego delle razze elette aveva raggiunto il 30 % e nel 1932 il 90 %. Le razze usate, in ordine d'importanza, sono le seguenti: « Mentana » (per terreni mediocri); « Damiano Chiesa » (per terreni migliori); seguono poi: « Villa Glori »; « Edda »; « Varrone » ed altre.

I progressi nella coltivazione del frumento sono pure indicati dalle punte massime di produzione unitaria, che si sono controllate dal 1926 in poi.

Anno	1926 nel Comune di Lodi	q.li 42,00 per ha
» 1927 »	» S. Donato Milanese	» 49,00 » »
» 1928 »	» Meleti	» 50,00 » »
» 1929 »	» Turano	» 52,25 » »
» 1930 »	» Musocco	» 51,25 » »
» 1931 »	» S. Donato Milanese	» 58,90 » »
» 1932 »	» Musocco	» 58,75 » »

Punta massima raggiunta su un appezzamento di 2 ettari nel Comune di San Donato Milanese nel 1932 q.li 74.10.

stituzione delle vecchie razze comuni. Perfezionamenti che hanno portato ad un aumento del 13,7 % nella produzione unitaria della Provincia. Gli aumenti interessano ambedue le regioni agrarie.

Le produzioni complessive della *segale*, dell'*avena* e del *granoturco* sono diminuite rispettivamente del 34,5 %, del 60,7 % e dell'11,0 %, a causa in gran parte della contrazione della superficie coltivata, e ciò in entrambe le regioni agrarie.

La produzione del *riso* è salita da 571 migliaia di quintali a 855 con un aumento percentuale complessivo del 49,6 %; quella delle *patate* è salita da 230 migliaia di quintali ad oltre 339 con un aumento complessivo del 47,4 % per quanto la produzione unitaria sia diminuita del 7,4 %.

Per i *prati avvicendati* la produzione complessiva sale da 4.827 migliaia di quintali a 5.742 con un aumento del 19,0 %.

Coltivazioni legnose — È noto che la distinzione tra coltivazioni legnose in coltura specializzata e coltivazioni legnose in coltura promiscua non fu, nel vecchio catasto, stabilita su basi univoche, ma venne affidata al diverso criterio ed alla diversa interpretazione dei singoli catastatori, mentre nel catasto 1929 la distinzione è esattamente precisata dalle norme dettate in merito dall'Istituto Centrale di Statistica.

Ciò riduce l'importanza del prospetto che segue, ai cui dati, più che un valore assoluto, occorre dare un significato generale di direzione di un fenomeno.

PRODUZIONI UNITARIE E TOTALI.

PROSPETTO N. 15.

COLTIVAZIONI	PRODUZIONI UNITARIE				PRODUZIONI TOTALI			
	Catasto		Differenze		Catasto		Differenze	
	1910 q.	1929 q.	q.	%	1910 q.	1929 q.	q.	%
PROVINCIA								
Viti in coltura specializzata	110,5	117,3	+ 6,8	+ 6,2	85.500	100.878	+ 15.378	+ 18,0
Viti in coltura promiscua	17,4	28,0	+ 10,6	+ 60,9	53.220	30.289	- 22.931	- 43,1
Gelsi in coltura specializzata	20,0	80,0	+ 60,0	+ 300,0	480	1.120	+ 640	+ 133,3
Gelsi in coltura promiscua	9,5	7,8	- 1,7	- 17,9	1.053.850	1.111.471	+ 57.621	+ 5,5
Fruttiferi in coltura specializzata	—	—	—	—	525	1.677	+ 1.152	+ 219,4
Fruttiferi in coltura promiscua	—	—	—	—	13.000	19.776	+ 6.776	+ 52,1
COLLINA								
Viti in coltura specializzata	40,0	—	—	—	280	—	—	—
Viti in coltura promiscua	5,5	—	—	—	5.240	—	—	—
Gelsi in coltura specializzata	20,0	—	—	—	20	—	—	—
Gelsi in coltura promiscua	10,7	14,1	+ 3,4	+ 31,8	58.170	83.063	+ 25.793	+ 44,3
Fruttiferi in coltura specializzata	—	—	—	—	—	10	+ 10	—
Fruttiferi in coltura promiscua	—	—	—	—	—	—	—	—
PIANURA								
Viti in coltura specializzata	111,1	117,3	+ 6,2	+ 5,6	85.220	100.878	+ 15.658	+ 18,4
Viti in coltura promiscua	22,8	28,0	+ 5,2	+ 22,8	47.980	30.289	- 17.691	- 36,9
Gelsi in coltura specializzata	20,0	80,0	+ 60,0	+ 300,0	480	1.120	+ 640	+ 133,3
Gelsi in coltura promiscua	9,5	7,5	- 2,0	- 21,1	995.680	1.027.508	+ 31.828	+ 3,2
Fruttiferi in coltura specializzata	—	—	—	—	525	1.667	+ 1.142	+ 217,5
Fruttiferi in coltura promiscua	—	—	—	—	13.000	19.776	+ 6.776	+ 52,1

16. Numero delle piante legnose. — Si è già accennato, al paragrafo 2, che nella nuova catastazione agraria una interessante e specifica caratteristica è costituita dalla rilevazione del *numero medio delle piante per ettaro* (media aritmetica ponderata) e delle relative *forme di allevamento*. Tale rilevazione permette di dare un'idea sufficientemente precisa, oltre che della diversa distribuzione e densità delle piante legnose sulle superfici ad esse destinate, anche della diversa produttività ⁽⁴⁾ delle piante stesse, siano esse in coltura specializzata o in promiscuità colle coltivazioni erbacee.

Dai dati esposti nei quadri IV delle tavole II e III può desumersi il numero di piante legnose, distintamente per specie,

⁽⁴⁾ Per le stazioni di produttività, la rilevazione si è limitata, nella Provincia, a quelle di « impianto », di « maturità » e di « deperimento ». Gli elementi non sono pubblicati nelle singole tavole. Per le viti se ne riportano i dati nel prospetto n. 17.

esistenti nella Provincia, nelle due regioni agrarie, nelle zone agrarie, nei singoli Comuni.

Dai detti quadri risultano in complesso le seguenti cifre:

NUMERO COMPLESSIVO DELLE PIANTE (in migliaia).

PROSPETTO N. 16.

SPECIE	PROVINCIA	Collina	Pianura
Viti in coltura specializzata	2.088	—	2.088
Viti in coltura promiscua	555	—	555
<i>Sostegni vivi</i>	—	—	—
Gelsi in coltura specializzata	5	—	5
Gelsi in coltura promiscua	12.808	1.378	11.430
Fruttiferi in coltura specializzata	83	1	82
Fruttiferi in coltura promiscua	92	—	92
Piante sparse diverse	43.382	—	43.382
Totale	59.013	1.379	57.634

Senza presumere di attribuire ai suesposti dati un valore assoluto, che non possono avere, è da rilevare il loro interessante significato, sia come espressione di « ordine di grandezza », sia come elementi atti a porre utili confronti tra i territori diversi di una stessa Provincia e tra Provincia e Provincia.

Così, per la provincia di Milano, risulta un numero complessivo, tra tutte le specie, che raggiunge i 59 milioni di piante (1), delle quali quelle sparse rappresentano il 73,5% della totalità; seguono poi i gelsi che rappresentano il 21,7%.

È opportuno ricordare che, laddove la superficie occupata da piante legnose risulta una frazione di ettaro, o il numero medio ad ettaro delle piante risulta frazione di unità, i dati relativi si considerano, secondo le istruzioni, trascurabili agli effetti della catastazione agraria e pertanto, normalmente, non figurano nelle tavole.

Per lo stato di sviluppo (stazione di produttività) delle viti, può considerarsi sufficientemente rappresentativa, pur senza pretendere di dare un significato assoluto a tali cifre, la ripartizione percentuale che qui sotto si riporta:

DISTRIBUZIONE PERCENTUALE
DELLE VITI PER STAZIONI DI PRODUTTIVITÀ

PROSPETTO N. 17.

REGIONI AGRARIE	IN COLTURA SPECIALIZZATA		
	di recente impianto	in piena produzione	in deperimento
Collina	—	—	—
Pianura	25	50	25

Le viti di recente impianto sono su piede americano.

17. Conclusioni. — Dalle osservazioni esposte, si può ritenere che le rilevazioni del nuovo Catasto agrario della provincia di Milano rappresentino, con sufficiente attendibilità, lo stato reale ed il grado di progresso raggiunto dall'agricoltura della Provincia stessa, caratterizzata da un accentuato ritmo nelle opere di bonificazione e di miglioramento fondiario, nonché da una larga intensità colturale (lavori profondi, concimazioni chimiche, razze elette di frumento, cure colturali, ecc.).

È indubbio che nell'ultimo ventennio l'agricoltura del Milanese abbia ancora sensibilmente progredito. Non certo con

(1) La produzione legnosa, proveniente dai seminativi (semplici o con piante legnose), dalle colture legnose specializzate, e dalle altre qualità di coltura è di quintali 1.700.081 di *legna da ardere* di cui quintali 1.275.061 di legno dolce e quintali 425.020 di *legna forte*; di m³ 57.753 di *legname da lavoro*, di cui m³ 258 di *legname duro* e m³ 57.495 di *legname dolce*. Tutto il legname da lavoro proviene da latifoglie.

I dati che precedono si riferiscono alla produzione in condizioni di media stagionatura.

ritmo di uguale intensità nelle diverse zone. Piuttosto limitate le conquiste nella zona dell'altopiano asciutto, dove maggiori sono indubbiamente le difficoltà ambientali che una intensificazione dell'attività colturale trova.

Nella zona dell'altopiano irriguo, il diffondersi della irrigazione e la più sapiente utilizzazione di essa hanno notevolmente concorso a portare maggiormente verso l'industrializzazione una agricoltura che è tuttora in corso di profonda trasformazione.

Avanzamento piuttosto notevole si è avuto nelle tre zone irrigue della Martesana, del Naviglio Grande e della Ghiaia d'Adda.

Dove però il progresso agricolo ha segnato più largo passo in avanti è nella zona del Lungo Po lodigiano e nella zona del Lodigiano propriamente detto (2).

I principali miglioramenti apportati all'agricoltura milanese dal 1910 al 1929 riguardano particolarmente:

- lo sviluppo della motoaratura (3);
- l'aumento dei mezzi di lavorazione e preparazione del terreno;
- l'aumento del consumo dei concimi chimici (4);
- la diffusione dei silos da foraggi (5);
- l'introduzione delle razze elette di frumento e particolarmente di quelle precoci;

(2) Le due zone si trovavano vent'anni addietro in condizioni profondamente diverse. In quanto, nella prima, l'agricoltura, in parte ancora priva d'irrigazione, ed in vasti tratti di terreno ancora soggetta alle invasioni delle acque, aveva la sua base nella produzione cerealicola (frumento e granturco) con scarsa rappresentazione del prato, con povera dotazione di bestiame. L'evoluzione del sistema di coltura nella prima zona fu, e nel breve spazio di quattro lustri, veramente imponente. Dove la bonifica del suolo già era ultimata, la coltura del prato artificiale andò man mano sviluppandosi, sino a diventare anche qui il cardine del sistema agrario.

Nella parte del territorio, dove l'ostacolo all'intensificazione colturale era rappresentato dalla mancanza dell'irrigazione e dalla periodica sommersione dei terreni soggetti alle invasioni delle acque di colatura respinte dai fiumi o dalle acque derivanti dallo straripamento dell'Adda e del Po, l'intrapresa delle opere irrigue e l'esecuzione della bonificazione (opere tuttora in corso) hanno dato inizio ad una radicale trasformazione dell'ordinamento colturale.

Come indice delle fecondità delle realizzazioni, può essere assunto il dato dell'aumento del bestiame bovino. Questo s'accresce, tra il 1908 e il 1930, di circa il 30%; le vacche da latte aumentano del 50%. All'accresciuto carico di bestiame ha corrisposto un sensibilissimo incremento delle produzioni unitarie cerealicole.

Un accentuato miglioramento, specie nel Lodigiano propriamente detto, nel Piano irriguo della Martesana, nella zona della Ghiaia d'Adda, fu conseguito anche nelle produzioni animali, e segnatamente nella produzione del latte. Si contano oggi varie *bergamane* nelle quali si ottengono produzioni annue di 40 q.li di latte per capo e molto frequenti quelle in cui la produzione unitaria non scende mai al disotto dei 30 q.li. Ciò è dovuto ai migliorati criteri di selezione delle lattifere.

(3) Notevole è stato l'incremento del numero dei *trattori agricoli* dal 1925 al 1931, come dimostrano i seguenti dati:

1925	1926	1927	1928	1929	1930	1931
n. 255	n. 280	n. 310	n. 395	n. 395	n. 548	n. 635

I tipi di trattori più usati sono quelli a petrolio. Mentre in un primo periodo, preponderavano trattori esteri, specie americani (Ford), ora vanno rapidamente diffondendosi buonissimi trattori nazionali (Fiat).

(4) Il consumo annuo dei *concimi chimici* dal 1927 al 1932 è stato il seguente:

	1927	1928	1929	1930	1931	1932
Fosfatici	q. 293.500	q. 277.500	q. 348.693	q. 280.226	q. 206.571	q. 246.137
Azotati	» 124.075	» 138.205	» 182.598	» 142.818	» 105.141	» 177.013
Potassici	» 4.585	» 22.297	» 24.527	» 18.815	» 13.489	» 23.649
Fosfato biammonico	» —	» —	» —	» 589	» 550	» 1.618

Si può calcolare che la quantità dei concimi fosfatici venga impiegata metà per i cereali e l'altra metà per le foraggere. La quantità dei concimi azotati si calcola che venga somministrata per circa l'80% ai cereali e per il rimanente 20% alle altre coltivazioni.

La distribuzione per il consumo dei concimi chimici durante l'anno 1929 nell'intera Provincia è stato di: concimi fosfatici, q. 348.693 (perfosfati q. 322.174, fosfati macinati q. 6.534, scorie Thomas q. 19.985); concimi azotati, q. 182.598 (solfato ammonico q. 102.806, calciocianamide q. 24.483, nitrato ammonico q. 3.590, solfonitrato ammonico q. 1.055, nitrato di soda q. 39.500, nitrato di calcio q. 11.164); concimi potassici q. 24.527 (sali potassici q. 10.830, salino potassico q. 10.547, leucite q. 3.150).

Per i concimi chimici, e specie per quelli fosfatici, si è verificata una notevole contrazione negli anni 1930 e 1931. Dall'autunno 1931 si nota una decisa ripresa, dimodochè è da credere che il consumo ritornerà ben presto al livello antecedente.

La diffusione dei concimi chimici non ha però diminuito l'importanza del letame che, prodotto in quantità ingente, in relazione all'elevato numero di capi di bestiame esistenti nella Provincia, rimane sempre la base della concimazione. Deve inoltre ricordarsi la grande importanza, a cui si è già accennato, che ha l'utilizzazione delle acque di fognatura, specialmente per le « marcite ».

(5) Iniziato l'impianto dei silos per foraggi nel 1905, nel 1929 si calcolano esistenti n. 600 silos, per circa m³ 150 l'uno.

Quelli attualmente in uso sono tutti di tipo moderno, per lo più in cemento armato a sezione circolare, con coperchio in legno o in cemento.

lo sviluppo dell'industria casearia ⁽¹⁾;

l'allargamento del credito agrario ⁽²⁾.

È da rilevare che particolarmente in alcune zone del Lodigiano e del basso Milanese, propriamente detti, il progresso è stato di tale entità e di tale espressività, da conservare all'agricoltura milanese l'esempio di sistemi produttivi di insuperata perfezione, con che essa rimane nel tempo maestra nell'arte di coltivare la terra.

⁽¹⁾ Per la provincia di Milano, l'industria agraria tipica è costituita dall'*industria casearia*. La produzione annua del latte si aggira sui 4.000.000 di ettolitri.

Al caseificio è affidata la trasformazione e la valorizzazione del prodotto principale delle aziende della zona irrigua, considerato nella sua quasi totalità. Ridottissima infatti appare, nei confronti della lavorata, la parte di prodotto destinata all'allevamento ed al consumo diretto (circa il 12 %).

La lavorazione del latte è oggetto di attività più frequente da parte degli industriali, in proporzione più ridotta da parte degli stessi agricoltori. La tendenza all'abbandono della lavorazione dagli stessi produttori, si è andata accentuando in questi ultimi anni, in relazione ad una serie di fattori concomitanti nelle loro conseguenze, quali: le aumentate difficoltà di mercato, che esigono un assorbimento maggiore di attività a danno della campagna e la necessità di una forte disponibilità, per entrambe le attività agricole e zootecniche, di capitale circolante. Nelle condizioni attuali può ritenersi che circa il 10 % dei caseifici sia gestito direttamente dall'agricoltore, la rimanente parte dagli industriali, con una entità di latte corrispondente al 5 % ed al 95 % sulla percentuale destinata alla lavorazione.

Degli industriali, una parte provvede alla lavorazione con macchine ed attrezzi propri in locali di proprietà od assunti in affitto; un'altra parte lavora il latte presso la stessa azienda in cui venne acquistato.

In tali condizioni le macchine e gli attrezzi sono di proprietà dell'affittuario. Non è infrequente il caso in cui lo stesso industriale lavori il latte di più produttori, presso i caselli annessi alle differenti aziende.

L'entità della lavorazione giornaliera è variabile nelle diverse zone. Generalmente si aggira dai 10 ai 15 ettolitri. Nella grande industria l'entità della lavorazione sale fino ai 700-800 ettolitri. Nelle lavorazioni condotte direttamente dall'agricoltore non è raro vedere abbassarsi il quantitativo a 5-6 ettolitri, quando non lo si completa con latte d'acquisto. La lavorazione del latte è indirizzata verso obiettivi diversi, in rapporto al particolare andamento dei mercati e del periodo stagionale.

Alla produzione del burro — di affioramento e di scrematrice — si abbina quella dei formaggi di diverso tipo, a pasta dura, a pasta filata, a pasta molle.

Sino a pochi anni addietro la gran parte del latte destinato alla trasformazione veniva lavorato in azienda dallo stesso agricoltore o dall'industriale (latteio), e se ne faceva burro e formaggio *grana*, uso Lodigiano. I cascami della lavorazione della crema (*latticello*) e della caseina (*siero*) venivano utilizzati per l'alimentazione dei suini. Nel dopoguerra la produzione del formaggio *grana*, che da tempo remotissimo rappresentava una tipica manifestazione dell'industria casearia di una vasta zona della bassa Lombardia, andò perdendo molta importanza, per la contrazione del consumo sui mercati nazionali; ma soprattutto per la chiusura di molti sbocchi commerciali esteri e per la minore richiesta di molti Paesi già forti importatori. I caseifici dovettero allora attrezzare gli impianti per altri tipi di lavorazione e rispondere a mutevolissime esigenze di mercato. Si ebbero

Ulteriori constatazioni e considerazioni potranno svolgersi dagli studiosi sull'esame delle rilevazioni del Catasto agrario della Provincia. I numerosi dati analitici, contenuti nelle diverse tavole del presente fascicolo, forniscono una ricca messe di notizie e di documentazioni che possono permettere di compiere molteplici ed interessanti elaborazioni.

periodi in cui trovò favore la fabbricazione di formaggi a pasta dura (uso *reggiano*, *caciocavallo*, ecc., ecc.) e momenti in cui più viva si fece la domanda di formaggi a pasta molle (*gorgonzola*, *belpaese*, *quartiolo*, ecc. ecc.). Lo stesso andamento del mercato del burro, prodotto che pure ebbe oscillazioni forti di prezzi, fu tra i fattori primi a consigliare da tempo a tempo la produzione di formaggi a diverso titolo di grasso. Il capriccioso andamento del mercato dei prodotti caseari favorì l'affermarsi della grande industria accentratrice.

I caseifici dispongono — quelli costruiti *ad hoc* — di locali e mezzi di lavoro in genere, sotto tutti i riguardi, razionali. Presso le aziende, gli adattamenti, effettuati soprattutto nel dopoguerra, hanno consentito di disporre soltanto di ambienti mediocri. In alcune località esistono dei buoni locali per la maturazione.

Da parte degli agricoltori e dei lattai di minore importanza la maturazione dei formaggi difficilmente viene spinta a periodo molto inoltrato.

Per quanto si riferisce alla mano d'opera, è da notarsi che si dispone di personale specializzato e dotato di una discreta pratica di lavoro.

La produzione di formaggio alimenta un commercio di esportazione ricchissimo con l'interno, ma soprattutto con l'Estero (America, Francia, Inghilterra, Germania Austria e Svizzera).

Annesso all'industria del caseificio è l'allevamento dei suini, effettuato su larghissima scala e condotto quasi esclusivamente per far fronte al fabbisogno dei salumifici, alimentando così le correnti commerciali con l'estero. L'allevamento è complessivamente condotto con materiali soddisfacenti e secondo norme sufficientemente razionali.

⁽²⁾ È indubbio che al progresso agricolo verificatosi nell'ultimo decennio, specie nel senso di un migliore e più completo attrezzamento delle aziende agrarie e di maggiori anticipi alle coltivazioni, molto ha contribuito l'opera di alcuni Istituti, che, con criteri veramente illuminati, hanno esercitato il credito agrario.

Dobbiamo fra questi annoverare innanzi tutto la Sezione di Credito agrario della Cassa di Risparmio delle Province Lombarde, la Banca Nazionale dell'Agricoltura e la Banca Agricola Milanese.

Può ben dirsi che ai buoni e volenterosi agricoltori non è mai mancato l'appoggio di questi Istituti che, consci delle necessità dell'agricoltura, hanno fornito capitali sia per l'esercizio delle aziende, sia per miglioramenti agrari. Il credito è sempre stato esercitato a tassi il più possibile bassi, quasi sempre inferiori a quelli ufficiali.

In questi ultimi anni sono state concesse in prestito agli agricoltori milanesi per l'esercizio ed il miglioramento delle loro aziende alcune decine di milioni di lire.

Ed in generale può anche dirsi che gli agricoltori hanno saputo corrispondere nel modo migliore alla fiducia in essi riposta, perchè ben poche perdite sono derivate ai suddetti Istituti dai crediti concessi.

In questi tempi non facili, non ancora finiti, il credito agrario, largamente ma prudentemente praticato, ha in effetto esercitato la più benefica influenza sull'andamento generale della nostra economia rurale.

TAVOLE

AVVERTENZE ALLE TAVOLE (1)

Le voci precedute da asterisco (*) richiamano quelle, pure contrassegnate con asterisco, dei quadri delle tavole II e III.

TAV. I-II-III.

1. Superficie territoriale. — È l'area complessiva del territorio considerato (Comune, Zona agraria, Regione agraria, Provincia). Le superfici territoriali si riferiscono alle Circostrizioni amministrative esistenti al 31 dicembre 1929-VIII.

Nei Comuni nei quali al 31 dicembre 1929-VIII erano ultimati i calcoli delle aree eseguiti dal Catasto geometrico, sono state assunte le superfici territoriali risultanti da detti calcoli.

Per i Comuni nei quali le operazioni stesse non hanno avuto inizio o sono ancora in corso, l'accertamento della rispettiva superficie fu eseguito con accurata planimetrazione delle levate di campagna dell'Istituto Geografico Militare, debitamente aggiornate nelle Circostrizioni comunali al 31 dicembre 1929-VIII. Si tratta pertanto di cifre che hanno l'approssimazione propria del metodo impiegato. Per il metodo di planimetrazione adottato, cfr.: Istituto Centrale di Statistica — «Annali di Statistica» — Serie VI — Vol. XXVII (Relazione del Capo del Reparto Statistiche Agrarie e Catasto Agrario, pagg. 217 a 229).

2. Superficie agraria e forestale. — È la parte di superficie territoriale destinata alla produzione agraria e forestale. Comprende tutti i terreni a coltura propriamente detta, e che danno una produzione spontanea utilizzabile.

3. Superficie improduttiva. — È la parte di superficie territoriale che non dà produzione agraria o forestale. Comprende le superfici occupate da acque, fabbricati, strade, ferrovie, tramvie, sterili per natura. Gli sterili per natura, sono superfici assolutamente improduttive e comprendono le nude rocce, i ghiacciai, le spiagge del mare, ecc. La improduttività di tali terreni si riferisce al momento della catastazione agraria ed è considerata tale dal punto di vista agrario-forestale e può pertanto riguardare terreni che sono invece produttivi dal punto di vista delle industrie estrattive (miniere, cave, saline, stagni da pesca, ecc.). Per le Provincie ancora prive di Catasto geometrico, la superficie improduttiva è stata ottenuta, in alcuni casi, per differenza. In tali casi, il dato deve considerarsi come approssimativo.

4. Ripartizione della superficie agraria e forestale. — La superficie agraria e forestale viene ripartita nelle seguenti qualità di coltura:

Seminativi (semplici, con piante legnose); *prati permanenti* (semplici, con piante legnose); *prati-pascoli permanenti* (semplici, con piante legnose); *pascoli permanenti* (semplici, con piante legnose); *colture legnose specializzate*; *boschi* (castagneti da frutto, altri boschi); *incolti produttivi* (semplici, con piante legnose).

5. Seminativi. — I *seminativi* comprendono tutti i terreni aratori e in genere tutti quelli destinati alle coltivazioni erbacee.

Si hanno *seminativi semplici*, quando in essi non esistono piante legnose, oppure ve ne esistono in numero così limitato che la loro area d'insidenza (proiezione sul terreno della chioma considerata a maturità) copre meno del 5% della superficie del seminativo.

Si hanno *seminativi con piante legnose* (coltura promiscua di piante erbacee e arboree o arbustive, agrarie o forestali) quando l'area d'insidenza di queste copre più del 5%, ma non oltre il 50% della superficie del seminativo.

6. Prati, prati-pascoli e pascoli permanenti. — Comprendero i terreni che, almeno per un periodo di tempo non inferiore a 10 anni, non vengono lavorati e sono utilizzati esclusivamente, o quasi, per la produzione di foraggio.

Ove il foraggio venga raccolto esclusivamente a mezzo di sfalcio, si ha il *prato permanente*.

Ove il foraggio venga utilizzato esclusivamente a mezzo del bestiame pascolante, senza cioè falciatura, si ha il *pascolo permanente*.

Sono *prati-pascoli permanenti* quelli che normalmente danno uno sfalcio primaverile e vengono poi utilizzati come pascoli per il resto dell'anno.

Nei terreni a pascolo sono compresi anche i terreni boscati e cespugliati nei quali il pascolo del bestiame ha maggiore importanza della produzione legnosa.

La distinzione tra prati, prati-pascoli e pascoli permanenti, *semplici* e *con piante legnose*, è fatta in base allo stesso criterio indicato per i seminativi e cioè: area d'insidenza minore del 5%, o compresa tra il 5% e il 50%.

7. Colture legnose specializzate. — Le colture legnose specializzate sono rappresentate dai terreni coltivati a piante legnose agrarie (arboree od arbustive) o esclusivamente (cioè senza promiscuità con piante erbacee) o prevalentemente (area d'insidenza superiore al 50% della superficie): oliveti, agrumeti, mandorleti, frutteti, gelseti e simili. Fa eccezione al criterio della prevalenza dell'area di insidenza, la vite, dato il suo speciale portamento. Essa si qualifica come coltura legnosa specializzata (vigneto) quando le caratteristiche locali di impianto e di coltivazione sono, localmente, proprie del vigneto.

8. Incolti produttivi. — Comprendero quei terreni quasi sterili che, pur non offrendo una produzione agraria o forestale nel senso ad essa normalmente attribuito, danno, pur tuttavia, un qualche prodotto spontaneo di legna o di erba, quantitativamente assai limitato rispetto alla unità di superficie. Vi si comprendono le rupi boscate, i gerbidi, le brughiere, alcuni relitti fluviali o marittimi, e quelle superfici che furono già pascoli e vennero successivamente dilavati o semisteriliti, o furono già boschi e dipoi ridotti in condizioni di grave deterioramento, così da offrire una produzione legnosa unitaria insignificante. Vi appartengono altresì i terreni più superficiali, a rocce pressoché affioranti, o saltuariamente emer-

genti, che non consentono se non una produzione assolutamente minima, e i terreni coperti interamente o per la massima parte da suffrutici. La distinzione fra *incolti produttivi semplici* o *con piante legnose*, si basa sul consueto criterio dell'area di insidenza della loro vegetazione legnosa.

9. Boschi. — Tutti gli altri terreni — cioè quelli ad esclusiva o prevalente produzione legnosa (legname da opera, legna da ardere, fascine e carbone) o a produzione di cortecce, resine, succhi, ghiande, pinoli, ecc., foglie e frasche per mangime o per concia — sono boschi. Tali sono considerati anche i «*parchi*», quando l'area d'insidenza delle piante arboree copre più del 50% della loro superficie.

Sono compresi nei boschi — ma tenuti distinti — i *castagneti da frutto*.

Nei riguardi dei boschi, il Catasto Agrario si limita a rilevarne la superficie, eccetto che nei castagneti da frutto, nei quali esegue anche la rilevazione delle relative produzioni. Ogni altra rilevazione in merito alla ripartizione delle superfici, delle specie, forme di governo e corrispondenti produzioni, è oggetto del *Catasto Forestale* in corso di formazione a cura dell'Istituto Centrale di Statistica. I lavori inerenti a tale Catasto sono affidati al personale tecnico della Milizia Forestale.

Le rilevazioni delle produzioni del legname da opera, fascine e carbone, cortecce, resine, succhi, ecc. come sopra, nei prati permanenti, prati-pascoli permanenti e pascoli permanenti e negli incolti produttivi, sono pure oggetto di detto Catasto Forestale.

Nei frequenti casi di scarsa densità o di produzioni unitarie molto limitate (graduali passaggi alle qualità di coltura «*pascolo con piante legnose*» e «*inculto produttivo con piante legnose*»), la precisazione della qualità di coltura «*bosco*» presenta, come è noto, difficoltà considerevoli (cfr. «*Aggiornamento del Catasto Agrario e aggiornamento del Catasto Forestale*») (1). Tuttavia, la identità dei criteri discriminanti delle singole qualità di coltura seguiti per le rilevazioni dei due Catasti, Agrario e Forestale, e il collegamento tra i rispettivi organi di rilevazione, consentono di ridurre praticamente al minimo eventuali discordanze nei risultati delle rilevazioni.

TAV. II-III.

QUADRO I.

10. Giacitura. — Indica se il territorio del Comune giace, prevalentemente, in montagna, in collina o in pianura. Tale indicazione, stabilita sulla base di caratteri prevalenti, deve essere considerata come sintetica e approssimativa.

11. Posizione geografica. — La latitudine e la longitudine sono riferite al **Centro principale* del Comune, intendendo per tale quello ove ha sede il Municipio.

I dati di latitudine e di longitudine sono espressi con l'approssimazione di 1'. La longitudine è misurata dal meridiano fondamentale di Roma (Monte Mario); è preceduta dal segno (+) se è orientale, dal segno (—) se è occidentale.

12. Altimetria. — Per *massima* e *minima*, si intendono le quote altimetriche, massima e minima, sul livello del medio mare, fra quelle indicate nelle levate di campagna dell'Istituto Geografico Militare.

L'*altimetria prevalente* è generalmente valutata con apprezzamento a vista sulle levate di campagna dell'Istituto Geografico Militare. Talvolta si è calcolata planimetricamente sulle levate stesse, in base alle porzioni di territorio comprese tra le successive curve di livello.

La quota altimetrica del *Centro principale* è riferita alla soglia della Chiesa Madre o a quella della casa Comunale.

13. Popolazione. — Si riportano i dati del Censimento 21 Aprile 1931-IX.

Popolazione presente o di fatto. — È costituita dalle persone che al momento del Censimento si trovavano *presenti* nel Comune, sia che avessero in questo *dimora abituale*, o vi avessero *dimora temporanea*.

Popolazione agglomerata. — È quella che abita nei centri. — (Per *centri* si intendono quei raggruppamenti di popolazione che vivono intorno ad un luogo di raccolta — una chiesa, una scuola, una stazione ferroviaria o tramviaria o di servizi automobilistici, negozi — ove sogliono concorrere gli abitanti dei luoghi vicini, per ragioni di culto, istruzione, affari, ecc.).

Popolazione sparsa. — È quella che abita nelle case isolate in campagna. In generale è considerata popolazione sparsa anche quella che abita in piccoli raggruppamenti di case (casolari, fattorie, ecc.) privi di un luogo di raccolta, a meno che considerazioni speciali non permettano di ravvisare in questi luoghi, dei centri nascenti o in via di formazione.

Popolazione residente. — È costituita dalle persone aventi la loro *dimora abituale* nel Comune. Essa comprende sia le persone che alla data della rilevazione erano presenti nel Comune (con *dimora abituale*), sia le persone che ne erano *temporaneamente assenti*. La popolazione residente viene considerata come *popolazione legale* fino al censimento successivo.

14. *Popolazione agricola. — Si riportano i dati *provvisori* del Censimento agricolo 19 Marzo 1930-VIII.

Secondo il Censimento agricolo, la popolazione agricola comprende «*le persone che sono proprietarie, usufruttuarie o affittuarie di terreni o che conducono aziende agricole, pastorali, forestali, floreali, orticole, di allevamento animale o che sono*

(1) Per i casi speciali o per ulteriori precisazioni di dettaglio, si rinvia il lettore alle seguenti pubblicazioni: MINISTERO DI AGRICOLTURA, INDUSTRIA E COMMERCIO. — *Catasto Agrario*. — Vol. VII Introduzione — Roma, 1915. — ISTITUTO CENTRALE DI STATISTICA. — *Aggiornamento Catasto Agrario e formazione Catasto Forestale*. — (Roma, 1928-VI); *Catasto agrario - Istruzioni aggiuntive per il suo aggiornamento*, Circolare n. 65 del 5 maggio 1930-VIII (Roma, 1930); *Catasto agrario - Istruzioni aggiuntive per la sua formazione ex-novo*, Circolare n. 66 del 5 maggio 1930-VIII (Roma, 1930); *Catasto agrario - Esempio di aggiornamento* (Roma, 1930-VIII); *Catasto agrario - Esempio di rilevazione ex-novo* (Roma, 1930-VIII).

occupate in tali aziende *in maniera fissa o saltuaria*, sia come direttori o amministratori o fattori, sia come lavoratori manuali, fissi o giornalieri, di qualunque specie o categoria». Dette persone si considerano come aventi una *occupazione agricola principale*, qualora questa assorba la maggior parte della loro attività o fornisca loro la maggior parte delle entrate.

Si considerano con *occupazione agricola secondaria*, tutte quelle persone che avendo una professione principale di carattere non agricolo, o non avendone alcuna, compiono tuttavia qualche lavoro agricolo o esercitano una attività o funzione connessa coll'attività agricola o forestale, purchè non in misura trascurabile.

15. *Aziende agricole. — Si riportano i dati *provvisori* del Censimento agricolo 19 marzo 1930-VIII.

Secondo il detto Censimento agricolo, si considera azienda agricola «*qualunque estensione di terreno destinato alla produzione floreale, orticola, agricola o forestale, anche se i prodotti non sono venduti* (sono esclusi soltanto i piccoli orti con i giardini esistenti nei centri principali dei Comuni aventi una popolazione complessiva di almeno 15.000 abitanti, secondo il Censimento 1° dicembre 1921, e che non vendono i loro prodotti)».

16. *Bestiame. — Si riportano i dati *definitivi* del Censimento agricolo detto.

QUADRO II.

Per la interpretazione di quanto contenuto nel quadro II, vedansi le presenti avvertenze da 1 a 8.

QUADRO III.

I raggruppamenti delle coltivazioni, che si trovano in tale quadro, hanno la loro rispondenza nel prospetto V col. 2, dove le singole coltivazioni si susseguono nello stesso ordine.

Detti gruppi sono totalizzati nel quadro per indicare la *superficie complessiva delle coltivazioni in avvicendamento*. Segue la superficie delle coltivazioni *permanenti* e cioè di quelle che costituiscono gli *orti stabili* (orti *industriali* ed orti *familiari*) e le *risaie stabili*. Tutte queste superfici *integranti* (vedi avvertenza n. 20) sono date al netto delle tare e degli spazi sotto le arborature.

17. Tare. — Si intendono per *tare*, quelle piccole superfici che restano inutilizzate per la coltura vera e propria, perchè occupate da fossi, capezzagne, sentieri poderali, ecc. Possono essere produttive (quando danno un prodotto di erba spontanea o di legna) o improduttive.

18. Spazi sotto le arborature. — Si intendono per tali, quelle porzioni o striscie di terreno che si trovano sotto o intorno alle piante legnose, siano queste disposte in filari o no, e che non sono destinate alla semina. Anche questi spazi possono essere produttivi (quando danno una produzione erbacea) o improduttivi.

19. Colture intercalari. — Al n. 8 del quadro III sono registrate le superfici delle *colture intercalari* vere e proprie. Queste colture sono indicate in dettaglio nel quadro V, col. 5 delle superfici *ripetute* (vedi avvertenza n. 21).

Nel prospetto III, dove non esiste un'apposita colonna per le superfici *ripetute*, il complesso delle superfici a coltivazione intercalare viene registrato fra parentesi.

QUADRO IV.

20. Superfici integranti. — Sono considerate «*integranti*» le superfici la cui somma si eguaglia al totale della superficie agraria e forestale.

Si attribuisce la superficie integrante: a) alle coltivazioni che occupano il terreno in esclusiva; b) a quelle che, in consociazione ad altre, occupano il terreno per tutto o per la maggior parte dell'anno agrario e sono considerate come principali, in confronto alle altre ad esse consociate. La consociazione può aver luogo fra coltivazioni erbacee e legnose (coltura promiscua), fra erbacee ed erbacee fra legnose e legnose.

Quindi, alle coltivazioni legnose si attribuisce la superficie integrante quando esse sono in *coltura specializzata* (Vedi avvertenza n. 7).

Quando la coltura legnosa specializzata non sia costituita da un'unica specie di piante (ad esempio: vigneto con olivi e fruttiferi; aranceto con limoni, ecc.) si attribuisce la superficie integrante alla specie che predomina (viti, aranci).

21. Superfici ripetute. — Si attribuisce la superficie ripetuta: a) a quella, delle piante consociate, che non è considerata come principale (alla quale, invece, va attribuita la superficie integrante). Così, ad es.: nel caso dei fagioli consociati al granturco, si attribuisce la superficie ripetuta ai fagioli; nel caso di foraggera consociata al grano, si attribuisce la superficie ripetuta alla foraggera (caso della superficie ripetuta del *prato artificiale nel primo anno di impianto*), ecc.; b) alle colture intercalari (ad es. gli erbai autunno-vernini o cavolfiori, che seguono il grano; ecc.).

Alle piante legnose si attribuisce la superficie ripetuta, quando esse sono coltivate in promiscuità con erbacee e la loro insidenza non copre più del 50% della superficie.

Nel caso, ricordato all'avvertenza n. 20, di colture legnose specializzate non costituite da un'unica specie di piante (ad es. vigneto con olivi e fruttiferi, aranceto con limoni), si attribuisce la superficie ripetuta alle specie non predominanti coesistenti (olivi e fruttiferi; limoni), nonchè alle eventuali coltivazioni erbacee sottostanti.

Ogni qualvolta non esista una apposita colonna per la registrazione delle superfici ripetute, le cifre corrispondenti sono indicate fra parentesi. Vedasi, ad esempio, il quadro III (coltivazioni intercalari) e il quadro IV col. 2 (superficie dei sostegni vivi).

22. Sostegni vivi. — La superficie, cui si riferiscono, è *ripetuta*.

23. Superfici ripetute delle piante legnose. — Le superfici ripetute delle piante legnose di specie coesistenti in altre colture legnose specializzate (per es. viti nell'oliveto) si registrano in apposita colonna (col. 6).

24. *Coltivazioni legnose in coltura promiscua. — Nella colonna 8, destinata a tali coltivazioni, si sono anche registrate le superfici relative alle piante sparse e

a quelle delle tare, al fine di poter calcolare (in base al numero medio di piante ad ettaro), il numero complessivo delle piante stesse.

25. *Diverse nelle tare, seminativi semplici, ecc. — Vedi avvertenza n. 24.

26. Numero medio di piante per ettaro (col. 4, 7 e 9) — Tale numero risulta da una media aritmetica ponderata, calcolata secondo le speciali istruzioni all'uopo impartite (1).

27. Forma prevalente di allevamento. (col. 5) — La registrazione ha carattere indicativo.

QUADRO V.

Superfici integranti e superfici ripetute. — vedi Avvertenze n. 20 e 21.

28. *Numero elenco delle coltivazioni. (col. 1) — Le coltivazioni sono registrate nell'ordine dei gruppi indicati nel quadro III. Ciascuna è contrassegnata da un numero progressivo (1). Voci e numeri restano identici per tutte le tavole, il che giova grandemente ai raffronti e faciliterà futuri perfezionamenti per eventuali omissioni o inesattezze.

Ad evitare che questa uniformità di inquadramento dia un insufficiente rilievo a speciali condizioni meritevoli di essere messe in evidenza, si fanno apposite note in calce al quadro (sulle consociazioni, sulla produzione di semenzine foraggere, sulla composizione dei prati avvicendati, sulla estensione dei prati nelle colture legnose specializzate, sulle superfici irrigate, sugli orti industriali, sulla composizione degli erbai, sulla produzione di uva da tavola e da consumo diretto, ecc.) o si danno notizie più dettagliate nei «*Cenni illustrativi*».

Alle coltivazioni elencate specificatamente nella colonna 2 seguono, per ogni gruppo, la voce «*altri*» o «*altre*». Così i numeri: 9 per i cereali, 16 per le industriali, 26 per le leguminose da granella, ecc. Tali voci raggruppano coltivazioni che in genere sono di secondaria e spesso di infima importanza. Tuttavia, qualora taluna di esse abbia una maggiore importanza, se ne fa cenno specifico in nota con la indicazione dei relativi dati di superficie e di produzione.

Per le coltivazioni dal n. 10 al n. 37, e cioè patate e tutti gli ortaggi, è da notare che esse possono essere sia *in pieno campo* che in *orti industriali*. Non si pone alcuna nota se sono in pieno campo. Si fanno annotazioni specifiche a piedi del quadro se sono, in tutto o in parte, in orti industriali.

Le produzioni di foraggi sono espresse in quintali di fieno normale (vedi avvertenza n. 36).

Per gli *altri boschi* (n. 95) non si dà la produzione (vedi avvertenza n. 9). Solo per lo strame si indica la produzione in nota al quadro.

29. *Orti familiari - *Fiori - *Coltivazioni ornamentali e per fronda verde - *Piante ornamentali - *Vivai. — Per gli orti familiari (n. 37), per i fiori (n. 38 e 39), per le coltivazioni ornamentali e per fronda verde (n. 40), per le piante ornamentali n. 88 e 89) e per i vivai (n. 93), la produzione è indicata in *valore* (migliaia di lire).

30. *Colture legnose. — Ogni coltivazione legnosa è distinta in *specializzata a)* e in *promiscua b)*. Da notare che, nelle colonne 5 e 6, relative alle superfici ripetute, vengono registrate, non solo le superfici e relative percentuali delle coltivazioni legnose promiscue, ma anche quelle delle coltivazioni legnose in altre colture specializzate (per il meleto e viceversa; susini nel pescheto e viceversa; ecc.).

Gli altri prodotti da coltivazioni legnose (legna da ardere, da carta, da pali, ecc.), che non possono trovare sede di registrazione nelle colonne del quadro, vengono registrati a piedi del quadro stesso, con una chiamata in corrispondenza alle colonne 11 e 12.

31. *Produzione totale in base al rendimento unitario medio del sessennio 1923-1928 (col. 11). — La produzione totale per il sessennio 1923-'28 — base di riferimento per i confronti catastali — è stata ottenuta applicando la produzione media unitaria rilevata per il sessennio detto, all'unica superficie di sicuro accertamento che è quella del 1929. Ciò si è reso necessario per diverse considerazioni e, specialmente, per la incertezza e inesattezza delle superfici registrate dalle statistiche agrarie nei singoli anni dal 1923 al 1928, nonchè per le complesse variazioni di superfici, a seguito delle frequenti modificazioni delle circoscrizioni amministrative comunali e provinciali.

È da tener presente che, nelle tavole II (Provincia, Regioni, Zone) le cifre registrate alle colonne 11 e 12 (produzioni totali), talvolta non corrispondono esattamente al prodotto della superficie (col. 3-5) per le rispettive produzioni unitarie (col. 9-10) a causa dei necessari arrotondamenti (al decimo) delle cifre di dette produzioni unitarie. Le suddette produzioni totali, rappresentano invece, esattamente la somma delle corrispondenti cifre di produzione totale dei Comuni componenti le Zone, delle Zone componenti le Regioni, delle Regioni componenti la Provincia.

32. *Nelle tare, riposi, incolti, ecc. (N. 48 dell'elenco). — Le cifre della produzione (indicate nelle col. 11 e 12) si riferiscono alla produzione accessoria di foraggio specificata nel quadro VII, col. 1, sub A).

QUADRO VI.

33. *Produzione totale in base al rendimento unitario medio del sessennio 1923-28. Vedi avvertenza n. 31.

34. Cereali. — Il quadro intende specificare le variazioni nella produzione unitaria dei diversi cereali, in relazione alla diversa qualità di seminativi in cui si coltivano (semplici, con piante legnose, sotto le colture legnose specializzate).

35. *Cereali minori. — Comprendono la segale, l'orzo, l'avena e gli *altri cereali* eventuali.

QUADRO VII.

36. *Fieno normale. — La produzione è data in quintali di *fieno normale* e cioè in equivalenti di fieno di buon prato naturale polifita asciutto.

Per la produzione accessoria di foraggio sub A), vedi avvertenza n. 32.

(1) Cfr. ISTITUTO CENTRALE DI STATISTICA - Reparto Catasto Agrario. — Circolari n. 65 e n. 66 del 5 maggio 1930-VIII.

TAVOLA I

RIASSUNTO DELLA PROVINCIA DI MILANO

TAVOLA II

PROVINCIA DI MILANO

REGIONE AGRARIA DI COLLINA - Zona LI - Brianza Monzese

REGIONE AGRARIA DI PIANURA

Segue Riassunto della Provincia di MILANO

Tav. I.

Table with columns for Comuni, ZONE E REGIONI AGRARIE, RIPARTIZIONE DELLA SUPERFICIE AGRARIA E FORESTALE (1929), SUPERFICIE (1929), and POPOLAZIONE (Censim. 21-IV-1931-IX). It contains three sub-tables: LIV. - Zona agraria del Piano irriguo del Naviglio grande, LV. - Zona agraria del Piano irriguo della Martesana, and LVI. - Zona agraria del Piano irriguo della Muzza. Each sub-table lists various municipalities and their corresponding agricultural and population statistics.

Segue Riassunto della Provincia di MILANO

Tav. I.

Table header with columns: N. d'ord. e tot. Comuni, COMUNI ZONE E REGIONI AGRARIE, RIPARTIZIONE DELLA SUPERFICIE AGRARIA E FORESTALE (1929) (SEMINTATIVI, PRATI, COLTURE LEGNOSE, BOSCHI, INCOLTI), SUPERFICIE (1929) (AGRARIA, IMPRODUTTIVA, TERRI-TORIALE), POPOLAZIONE (PRESENTE, RESIDENTE).

LVIII. - Zona agraria del Lungo-Po lodigiano

Table for LVIII. - Zona agraria del Lungo-Po lodigiano, listing municipalities like Cantonale, Caselle Landi, Castelnuovo Bocca d'Adda, etc., with their respective agricultural and population statistics.

LIX. - Zona agraria del Piano-colle di San Colombano

Table for LIX. - Zona agraria del Piano-colle di San Colombano, listing municipalities like Graffignana, San Colombano al Lambro, and regional totals.

CIFRE PROPORZIONALI

a: percentuali sulla Regione - b: percentuali sulla Provincia

Table showing proportional figures (a and b) for various agricultural zones across the region, including zones LI, LII, LIII, LIV, LV, LVI, LVII, LVIII, and LIX.

Provincia di MILANO

Tav. II.

I. - Dati generali

Table with 5 main columns: 1. Popolazione (Censim. 21-IV-1931-IX), 2. Distribuzione dei Comuni (Censim. 21-IV-1931-IX), 3. Popolazione agricola (*), 4. Aziende agricole (*), 5. Bestiame (*).

II. - Superficie della Provincia (1929)

Table showing land surface by quality and use: QUALITÀ DI COLTURA, SUPERFICIE ettari, % DELLA SUPERFICIE.

III. - Superficie dei seminativi (1929)

Table showing surface of arable lands: COLTIVAZIONI, SUPERFICIE ettari, % DELLA SUPERFICIE.

IV. - Superficie delle colture legnose (1929)

Table showing surface of woody crops: COLTIVAZIONI, SUPERFICIE INTEGRANTE, SUPERFICIE RIPETUTA.

V. - Superficie e produzione delle singole coltivazioni

Large table showing surface and production of individual crops: QUALITÀ DI COLTURA, SUPERFICIE (1929), PRODUZIONE (in quintali).

Footnote text providing detailed explanations for the data in Table V, including crop types and production methods.

VI. - Produzione dei cereali

Table showing cereal production: CEREALI, SUPERFICIE complessiva, PRODUZIONE (q.).

VII. - Produzione dei foraggi

Table showing forage production: FORAGGI, PROD. TOT., media 1923-28, 1929.

(* Vedi « Avvertenze alle tavole »: pag. 3.

Regione di COLLINA - Zona LI - BRIANZA MONZESE

Tav. II.

I. - Dati generali

Table with 5 main columns: 1. Popolazione (Censim. 21-IV-1931-IX), 2. Distribuzione dei Comuni (Censim. 21-IV-1931-IX), 3. Popolazione agricola (*), 4. Aziende agricole (*), 5. Bestiame (*).

II. - Superficie della Regione (1929)

Table showing land area by quality (QUALITÀ DI COLTURA) and type (SUPERFICIE ettari), including agricultural and forest areas.

III. - Superficie dei seminativi (1929)

Table showing cultivated areas (COLTIVAZIONI) and their respective land area (SUPERFICIE ettari).

IV. - Superficie delle colture legnose (1929)

Table showing wood crops (COLTIVAZIONI) and their respective land area (SUPERFICIE INTEGRANTE and SUPERFICIE RIPETUTA).

V. - Superficie e produzione delle singole colture (1929)

Large table showing detailed surface area and production for various crops (QUALITÀ DI COLTURA E COLTIVAZIONI), including cereals, legumes, and wood crops.

VI. - Produzione dei cereali

Table showing cereal production (CEREALI) by type and year, including surface area and yield.

VII. - Produzione dei foraggi

Table showing forage production (FORAGGI) by type and year, including surface area and yield.

(* Vedi « Avvertenze alle tavole »: pag. 3.

Regione Agraria di PIANURA

I. - Dati generali

Tav. II

Table with 5 main columns: 1. Popolazione (Censim. 21-IV-1931-IX), 2. Distribuzione dei Comuni (Censim. 21-IV-1931-IX), 3. Popolazione agricola (*), 4. Aziende agricole (*), 5. Bestiame (*).

II. - Superficie della Regione (1929)

Table showing land area by quality (QUALITÀ DI COLTURA) and total area (SUPERFICIE) in hectares, categorized by agricultural and forest types.

III. - Superficie dei seminativi (1929)

Table showing the area of cultivated lands (COLTIVAZIONI) by type (Cereali, Industriali, etc.) and total area.

IV. - Superficie delle colture legnose (1929)

Table showing the area of woody crops (COLTIVAZIONI) by type (Viti, Olivii, etc.) and total area, including detailed breakdowns.

V. - Superficie e produzione delle singole coltivarioni

Large table showing surface area and production for various crops (Cereali, Leguminose, etc.) in 1929, with columns for area, production, and yield.

VI. - Produzione dei cereali

Table showing the production of cereals (CEREALI) by type (Frumento, Riso, etc.) and yield.

VII. - Produzione dei foraggi

Table showing the production of forage (FORAGGI) by type (Prati, Erbai, etc.) and yield.

(*). Vedi « Avvertenze alle tavole »: pag. 3.

Segue **TAVOLA II**

ZONE AGRARIE DELLA REGIONE DI PIANURA

- LII - Altopiano asciutto di Milano
 - LIII - Altopiano irriguo di Milano
 - LIV - Piano irriguo del Naviglio Grande
 - LV - Piano irriguo della Martesana
 - LVI - Piano irriguo della Muzza
 - LVII - Ghiaia d'Adda
 - LVIII - Lungo-Po Lodigiano
 - LIX - Piano-colle di San Colombano
-

LII. - Zona agraria dell'ALTOPIANO ASCIUTTO di MILANO

REGIONE AGRARIA DI PIANURA

Tav. II.

I. - Dati generali

Table with 5 columns: 1. Popolazione, 2. Distribuzione dei Comuni, 3. Popolazione agricola, 4. Aziende agricole, 5. Bestiame. Includes data for present and resident populations, distribution of municipalities, agricultural population by occupation, number of farms, and livestock counts.

II. - Superficie della Zona (1929)

III. - Superficie dei seminativi (1929)

IV. - Superficie delle colture legnose (1929)

Table showing land quality and agricultural use in 1929. Columns include Quality of Cultivation, Surface Area (hectares), and Percentage of Surface Area. Rows list various types of agricultural land like seminativi, prati permanenti, etc.

Table showing the surface area of cultivated lands in 1929. Columns include Cultivations, Surface Area (hectares), and Percentage of Surface Area. Rows list cereals, industrial plantations, and other types of crops.

Table showing the surface area of woody crops in 1929. Columns include Cultivations, Surface Area (hectares), Percentage of Surface Area, and Repeated Surface Area. Rows list vineyards, olive groves, citrus, etc.

V. - Superficie e produzione delle singole coltivazioni

Large table detailing the surface area and production of individual crops in 1929. It is divided into two main sections: 'Seminativi' (Cereals and other crops) and 'Colture legnose' (Woody crops). It includes detailed data on surface area, production in quintals, and yield per hectare for numerous crop varieties.

VI. - Produzione dei cereali

VII. - Produzione dei foraggi

Table showing the production of cereals in 1929. Columns include Cereals, Surface Area (hectares), and Production (quintals). Rows list wheat, rice, and other cereal types with their respective surface areas and yields.

Table showing the production of forage in 1929. Columns include Forage, Surface Area (hectares), and Production (quintals). Rows list various types of forage crops and their yields.

(*) Vedi « Avvertenze alle tavole »: pag. 3.

LIII. - Zona Agraria dell'ALTOPIANO IRRIGUO di MILANO

Tav. II.

I. - Dati generali

REGIONE AGRARIA DI PIANURA

Table with 5 columns: 1. Popolazione (Censim. 21-IV-1931-IX), 2. Distribuzione dei Comuni (Censim. 21-IV-1931-IX), 3. Popolazione agricola (*), 4. Aziende agricole (*), 5. Bestiame (*).

II. - Superficie della Zona (1929)

III. - Superficie dei seminativi (1929)

IV. - Superficie delle colture legnose (1929)

Table showing land area by quality and type of cultivation (1929).

Table showing land area by type of crop (1929).

Table showing land area by type of woody crop (1929).

V. - Superficie e produzione delle singole coltivazioni

Large table showing area and production for various crops (1929).

VI. - Produzione dei cereali

VII. - Produzione dei foraggi

Table showing cereal production (1929).

Table showing forage production (1929).

(* Vedi « Avvertenze alle tavole »: pag. 3.

LIV. - Zona Agraria del PIANO IRRIGUO del NAVIGLIO GRANDE

Tav. II.

I. - Dati generali

REGIONE AGRARIA DI PIANURA

Table with 5 columns: 1. Popolazione (Censim. 21-IV-1981-IX), 2. Distribuzione dei Comuni (Censim. 21-IV-1981-IX), 3. Popolazione agricola (*), 4. Aziende agricole (*), 5. Bestiame (*).

II. - Superficie della Zona (1929)

III. - Superficie dei seminativi (1929)

IV. - Superficie delle colture legnose (1929)

Table with 6 columns: QUALITÀ DI COLTURA, SUPERFICIE ettari, % DELLA SUPERFICIE. Rows include Seminativi, Prati permanenti, etc.

Table with 4 columns: COLTIVAZIONI, SUPERFICIE ettari, % DELLA SUPERFICIE. Rows include Cereali, Colture industriali, etc.

Table with 9 columns: COLTIVAZIONI, SUPERFICIE INTEGRANTE, SUPERFICIE RIPETUTA. Rows include Viti, Olivi, Agrumi, etc.

V. - Superficie e produzione delle singole coltivazioni

Large table with multiple columns: QUALITÀ DI COLTURA, SUPERFICIE (1929), PRODUZIONE (in quintali). Rows list various crops like Frumento, Riso, etc.

VI. - Produzione dei cereali

VII. - Produzione dei foraggi

Table with 6 columns: CEREALI, SUPERFICIE complessiva, PRODUZIONE (q.). Rows include Frumento, Riso, etc.

Table with 6 columns: FORAGGI, PROD. TOT., FORAGGI, PROD. TOT. Rows include Prati avvicendati, etc.

(*) Vedi « Avvertenze alle tavole »: pag. 3.

LV - Zona Agraria del PIANO IRRIGUO della MARTESANA

Tav. II.

I. - Dati generali

REGIONE AGRARIA DI PIANURA

1. Popolazione (Censim. 21-IV-1931-IX)	2. Distribuzione dei Comuni (Censim. 21-IV-1931-IX)	3. Popolazione agricola (*) (Censim. agr. 19-III-1930-VIII)	4. Aziende agricole (*) (Censim. agr. 19-III-1930-VIII)	5. Bestiame (*) (Censim. agr. 19-III-1930-VIII)
Presente: In complesso 48.785 Per km ² territoriale 221 di superf. agr. e forest. 243 Agglom. 38.241 - Sparsa 10.494	Comuni fino a 500 ab. N. - ab. - da 501 a 1.000 » 3 » 2.708 » 1.001 a 2.000 » 8 » 11.598 » 2.001 a 3.000 » 8 » 7.650 » 3.001 a 5.000 » 8 » 11.458 » 5.001 a 10.000 » 2 » 15.326 » 10.001 a 25.000 » - » - » 25.001 a 50.000 » - » - » 50.001 a 100.000 » - » - oltre 100.000 » - » -	Con occupazione agricola principale: In complesso 9.938 Per km ² territoriale 45 di superf. agr. e forest. 50 Con occupazione agricola secondaria: In complesso 4.685	In complesso N. 3.180 Fino a 0,25 ha. N. 1.018 da 20,01 a 50 ha. N. 127 da 0,26 a 0,50 » 82 » 50,01 » 100 » » 86 » 0,51 » 1 » 215 » 100,01 » 200 » » 29 » 1,01 » 3 » 1.098 » 200,01 » 500 » » - » 3,01 » 5 » 268 » 500,01 » 1.000 » » - » 5,01 » 10 » 161 » oltre 1.000 » » - » 10,01 » 20 » 86 » - » - » -	Bovini . N. 25.178 Equini . » 4.138 Suini . » 10.596 Ovini . » 231 Caprini . » 47 Bovini: Vitellie vitelle sotto l'anno . N. 3.287 Manzette, manze e giovenche » 2.762 Vacche » 18.291 Manzi e buoi » 359 Torelli e tori » 488

II. - Superficie della Zona (1929)

III. - Superficie dei seminativi (1929)

IV. - Superficie delle colture legnose (1929)

QUALITÀ DI COLTURA	SUPERFICIE ettari			% DELLA SUPERFICIE	
	semplici	con piante legnose	totale	agr. e forest.	territoriale
1. Seminativi	9.958	2.485	12.438	62,05	56,29
2. Prati permanenti	5.444	1.780	7.224	36,04	32,69
3. Prati-pascoli perm.	-	-	-	-	-
4. Pascoli permanenti	-	-	-	-	-
5. Colture legnose specializzate	-	-	-	-	-
6. (castagneti da boschi) frutto	-	-	-	-	-
7. (altri boschi) altri boschi	41	341	341	1,70	1,54
8. Incolti produttivi	-	-	41	0,21	0,19
Totale	15.438	4.606	20.044	100,00	90,71
Superficie agraria e forestale	-	-	20.044	100,00	90,71
Superficie improduttiva	-	-	2.054	-	9,29
Superficie territoriale	-	-	22.098	-	100,00

V. - Superficie e produzione delle singole coltivazioni

N. elenco coltivaz. (*)	QUALITÀ DI COLTURA E COLTIVAZIONI	SUPERFICIE (1929)				PRODUZIONE (in quintali)												
		integrante	ripetuta	media per ettaro	totale in base al rendim. unit.	sulla superficie		sulla superficie		sulla superficie		sulla superficie						
1	Seminativi																	
2	Semplici e con piante legnose																	
3	Frumento { tenero (*)	3.104,0	15,48	-	-	19,9	-	19,9	26,5	61.712	82.129	49	-	-	-	-	-	-
4	Segale	22,0	0,11	-	-	11,1	-	11,1	11,3	244	248	50	-	-	-	-	-	-
5	Orzo	435,0	2,17	-	-	16,5	-	16,5	16,8	7.177	7.306	52	-	-	-	-	-	-
6	Avena	1.383,0	6,90	455,0	2,27	43,0	39,7	42,2	45,0	77.459	82.781	54	-	-	-	-	-	-
7	Riso (risone) (*)	2.182,0	10,89	-	-	34,7	-	34,7	33,4	75.629	72.938	55	-	-	-	-	-	-
8	Granoturco { maggenno	-	-	200,0	1,00	18,5	-	18,5	18,5	3.702	3.693	56	-	-	-	-	-	-
9	Altri cereali	-	-	-	-	-	-	-	-	-	-	57	-	-	-	-	-	-
10	Barbabetole da zucchero	-	-	-	-	-	-	-	-	-	-	58	-	-	-	-	-	-
11	Canapa { seme	-	-	-	-	-	-	-	-	-	-	59	-	-	-	-	-	-
12	Canapa { tiglio	-	-	-	-	-	-	-	-	-	-	60	-	-	-	-	-	-
13	Lino { seme	-	-	-	-	-	-	-	-	-	-	61	-	-	-	-	-	-
14	Tabacco	-	-	-	-	-	-	-	-	-	-	62	-	-	-	-	-	-
15	Altre coltivazioni industriali (*)	-	-	23,9	0,12	10,8	10,8	10,8	10,8	257	257	64	-	-	-	-	-	-
16	Patate (*)	55,0	0,28	-	-	111,7	-	111,7	111,7	6.209	6.209	66	-	-	-	-	-	-
17	Fave da seme	-	-	-	-	-	-	-	-	-	-	67	-	-	-	-	-	-
18	Fagioli (*)	10,0	0,05	8,0	0,04	29,1	32,5	30,5	30,5	568	568	68	-	-	-	-	-	-
19	Ceci	-	-	-	-	-	-	-	-	-	-	69	-	-	-	-	-	-
20	Cicerchie	-	-	-	-	-	-	-	-	-	-	70	-	-	-	-	-	-
21	Lenticchie	-	-	-	-	-	-	-	-	-	-	71	-	-	-	-	-	-
22	Lupini	-	-	-	-	-	-	-	-	-	-	72	-	-	-	-	-	-
23	Piselli (*)	10,5	0,05	-	-	27,3	-	27,3	27,3	287	287	73	-	-	-	-	-	-
24	Veccia	-	-	-	-	-	-	-	-	-	-	74	-	-	-	-	-	-
25	Altre leguminose da granella	-	-	-	-	-	-	-	-	-	-	75	-	-	-	-	-	-
26	Legumi freschi da sgusciare	-	-	-	-	-	-	-	-	-	-	76	-	-	-	-	-	-
27	Asparagi (*)	1,0	-	-	-	50,0	-	50,0	50,0	50	50	77	-	-	-	-	-	-
28	Cardi	-	-	-	-	-	-	-	-	-	-	78	-	-	-	-	-	-
29	Cardi, finocchi e sedani (*)	9,9	0,05	34,1	0,17	107,9	188,6	168,9	168,9	7.430	7.430	79	-	-	-	-	-	-
30	Cavoli	5,0	0,03	142,0	0,71	130,0	179,7	178,0	170,8	26.161	25.110	80	-	-	-	-	-	-
31	Cavolfiori	-	-	-	-	-	-	-	-	-	-	81	-	-	-	-	-	-
32	Cipolle e aglio (*)	14,5	0,07	27,8	0,14	156,6	173,5	167,7	167,7	7.095	7.095	82	-	-	-	-	-	-
33	Pomodori (*)	12,5	0,06	-	-	281,6	-	281,6	281,6	3.520	3.520	83	-	-	-	-	-	-
34	Poponi e cocomeri (*)	2,6	0,01	-	-	148,8	-	148,8	148,8	387	387	84	-	-	-	-	-	-
35	Altri ortaggi (*)	43,3	0,22	113,0	0,56	79,2	90,4	87,3	89,1	13.638	13.929	85	-	-	-	-	-	-
36	Orti familiari (*)	85,5	0,43	-	-	8,5	-	8,5	8,5	726,3	723,8	86	-	-	-	-	-	-
37	Orti (*) { recisi	-	-	-	-	-	-	-	-	-	-	87	-	-	-	-	-	-
38	Orti (*) { e foglie da profum.	-	-	-	-	-	-	-	-	-	-	88	-	-	-	-	-	-
39	Colt. orn. e p. fronda verde (*)	-	-	-	-	-	-	-	-	-	-	89	-	-	-	-	-	-
40	Altre coltivazioni	-	-	-	-	-	-	-	-	-	-	90	-	-	-	-	-	-
41	Altre coltivazioni	-	-	-	-	-	-	-	-	-	-	91	-	-	-	-	-	-
42	Prati avvicendati (*)	4.036,0	20,14	-	-	81,3	-	81,3	79,7	328.017	321.679	92	-	-	-	-	-	-
43	Id. id. (anno d'imp.) (10)	-	-	1.427,9	7,19	-	-	18,5	17,7	26.475	25.244	93	-	-	-	-	-	-
44	Erbai: annuali; intercalari (11)	-	-	798,8	3,99	-	-	37,2	37,0	29.727	28.767	-	-	-	-	-	-	-
45	Riposi con o senza pascolo	1.025,0	5,11	-	-	-	-	-	-	-	-	-	-	-	-	-	-	-
46	Tare e spazi sotto le arborature	-	-	-	-	-	-	-	-	-	-	-	-	-	-	-	-	-
47	Totale	12.438,0	62,05	-	-	-	-	-	-	-	-	-	-	-	-	-	-	-
48	Prati, prati-pasc. e pasc. perm. Semplici e con piante legnose	6.652,0	33,19	-	-	84,8	-	84,8	84,1	563.880	559.685	-	-	-	-	-	-	-
49	Prati permanenti (12)	-	-	-	-	-	-	-	-	-	-	-	-	-	-	-	-	-
50	Prati-pascoli permanenti	-	-	-	-	-	-	-	-	-	-	-	-	-	-	-	-	-
51	Pascoli permanenti	-	-	-	-	-	-	-	-	-	-	-	-	-	-	-	-	-
52	Nelle tare, riposi, incolti, ecc. (*)	572,0	2,85	-	-	14,2	14,2	13,9	13,9	11.805	11.585	-	-	-	-	-	-	-
53	Totale	7.224,0	36,04	-	-	-	-	-	-	-	-	-	-	-	-	-	-	-
54	Colture legnose (*)	-	-	-	-	-	-	-	-	-	-	-	-	-	-	-	-	-
55	a) specializzate; b) promiscue	-	-	-	-	-	-	-	-	-	-	-	-	-	-	-	-	-
56	Viti	-	-	258	1,29	-	-	-	-	-	-	94	-	-	-	-	-	-
57	Olivi	-	-	-	-	-	-	-	-	-	-	95	-	-	-	-	-	-
58	Aranzi	-	-	-	-	-	-	-	-	-	-	96	-	-	-	-	-	-
59	Mandarini	-	-	-	-	-	-	-	-	-	-	97	-	-	-	-	-	-
60	Limoni	-	-	-	-	-	-	-	-	-	-	98	-	-	-	-	-	-
61	Altri agrumi	-	-	-	-	-	-	-	-	-	-	99	-	-	-	-	-	-
62	Gelsi	-	-	-	-	-	-	-	-	-	-	100	-	-	-	-	-	-
63	Meli	-	-	4.260	21,25	-	-	-	-	-	-	101	-	-	-	-	-	-
64	Perli	-	-	-	-	-	-	-	-	-	-	102	-	-	-	-	-	-
65	Cotogni e melagrani	-	-	-	-	-	-	-	-	-	-	103	-	-	-	-	-	-
66	Peschi	-	-	-	-	-	-	-	-	-	-	104	-	-	-	-	-	-
67																		

LVII. - Zona Agraria della GHIAIA d'ADDA

Tav. II.

I. - Dati generali

REGIONE AGRARIA DI PIANURA

Table I: Dati generali. Columns: 1. Popolazione, 2. Distribuzione dei Comuni, 3. Popolazione agricola, 4. Aziende agricole, 5. Bestiame.

II. - Superficie della Zona (1929)

III. - Superficie dei seminativi (1929)

IV. - Superficie delle colture legnose (1929)

Table II: Superficie della Zona (1929). Columns: Qualità di coltura, Superficie ettari, % della superficie.

Table III: Superficie dei seminativi (1929). Columns: Coltivazioni, Superficie ettari, % della superficie.

Table IV: Superficie delle colture legnose (1929). Columns: Coltivazioni, Superficie integrante, Superficie ripetuta.

V. - Superficie e produzione delle singole coltivazioni

Table V: Superficie e produzione delle singole coltivazioni. Large table with columns for quality of cultivation, surface area, and production in quintals.

VI. - Produzione dei cereali

VII. - Produzione dei foraggi

Table VI: Produzione dei cereali. Columns: Cereali, Superficie complessiva, Produzione (q).

Table VII: Produzione dei foraggi. Columns: Foraggi, Prod. Tot., Media.

(*) Vedi « Avvertenze alle tavole »: pag. 3.

LVIII. - Zona Agraria del LUNGO-PO LODIGIANO

Tav. II.

I. - Dati generali

REGIONE AGRARIA DI PIANURA

Table I: General data. Columns include: 1. Popolazione (Censim. 21-IV-1931-IX), 2. Distribuzione dei Comuni (Censim. 21-IV-1931-IX), 3. Popolazione agricola (*), 4. Aziende agricole (*), 5. Bestiame (*).

II. - Superficie della Zona (1929)

III. - Superficie dei seminativi (1929)

IV. - Superficie delle colture legnose (1929)

Table II: Surface of the Zone (1929). Columns: QUALITÀ DI COLTURA, SUPERFICIE ettari, % DELLA SUPERFICIE.

Table III: Surface of arable land (1929). Columns: COLTIVAZIONI, SUPERFICIE ettari, % DELLA SUPERFICIE.

Table IV: Surface of woody crops (1929). Columns: COLTIVAZIONI, SUPERFICIE INTEGRANTE, SUPERFICIE RIPETUTA.

V. - Superficie e produzione delle singole coltivazioni

Table V: Surface and production of individual crops. Columns: QUALITÀ DI COLTURA, SUPERFICIE (1929), PRODUZIONE (in quintali).

VI. - Produzione dei cereali

VII. - Produzione dei foraggi

Table VI: Production of cereals. Columns: CEREALI, SUPERFICIE complessiva, PRODUZIONE (q.).

Table VII: Production of forage. Columns: FORAGGI, PROD. TOT., (In quintali di fieno normale (*)).

(* Vedi « Avvertenze alle tavole »: pag. 3.

LIX. - Zona Agraria del PIANO-COLLE di SAN COLOMBANO

Tav. II.

I. - Dati generali

REGIONE AGRARIA DI PIANURA

Table with 5 main columns: 1. Popolazione (Censim. 21-IV-1931-IX), 2. Distribuzione dei Comuni (Censim. 21-IV-1931-IX), 3. Popolazione agricola (*), 4. Aziende agricole (*), 5. Bestiame (*).

II. - Superficie della Zona (1929)

III. - Superficie dei seminativi (1929)

IV. - Superficie delle colture legnose (1929)

Table showing agricultural surface by quality (1929). Columns: QUALITÀ DI COLTURA, SUPERFICIE ettari (semplici, con piante legnose, totale), % DELLA SUPERFICIE (agr. e forest., territoriale).

Table showing surface of arable lands (1929). Columns: COLTIVAZIONI, SUPERFICIE ettari (lorda, agr. e forest.), % DELLA SUPERFICIE.

Table showing surface of woody crops (1929). Columns: COLTIVAZIONI, SUPERFICIE INTEGRANTE (colture legnose specializzate), SUPERFICIE RIPETUTA (coltivazioni legnose).

V. - Superficie e produzione delle singole coltivazioni

Large table showing surface and production of individual crops. Columns: QUALITÀ DI COLTURA, SUPERFICIE (1929), PRODUZIONE (in quintali).

VI. - Produzione dei cereali

VII. - Produzione dei foraggi

Table showing cereal production. Columns: CEREALI, SUPERFICIE complessiva, PRODUZIONE (q.) (media per ettaro, totale in base al rend. unit.).

Table showing forage production. Columns: FORAGGI, PROD. TOT. (media 1923-1928, 1929).

(*) Vedi « Avvertenze alle tavole »: pag. 3.



TAVOLA III

COMUNI DELLA ZONA AGRARIA LI - BRIANZA MONZESE

- | | |
|----------------------|---------------------|
| 1. Albate | 7. Giussano |
| 2. Besana in Brianza | 8. Lesmo |
| 3. Briosco | 9. Renate Veduggio |
| 4. Camparada | 10. Triuggio |
| 5. Carate Brianza | 11. Velate Milanese |
| 6. Correzzana | 12. Verano Brianza |
-

Tav. III.

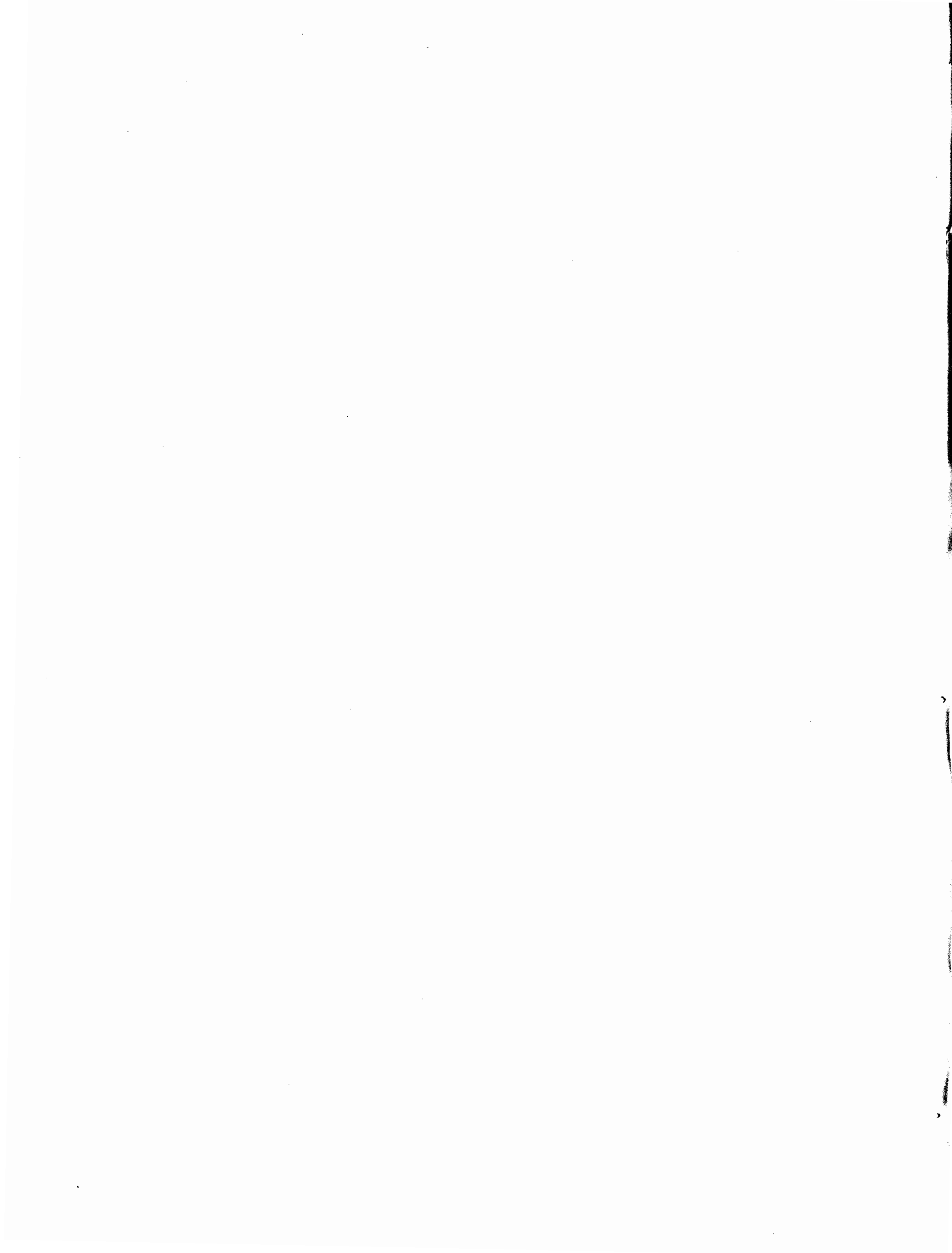
I. - Dati generali

Table with 5 main columns: 1. Dati geografici, 2. Popolazione, 3. Popolazione agricola, 4. Aziende agricole, 5. Bestiame. Includes data for Collina and various agricultural metrics.

II. - Superficie del Comune (1929)

III. - Superficie dei seminativi (1929)

IV. - Superficie delle colture legnose (1929)

Table II: Superficie del Comune (1929). Columns: Qualità di coltura, Superficie ettari (semplici, con piante legnose, totale), % della superficie (agr. e forest., territoriale).

Table III: Superficie dei seminativi (1929). Columns: Colture, Superficie ettari, % della superficie (lorda seminativi, agr. e forest.).

Table IV: Superficie delle colture legnose (1929). Columns: Colture, Superficie integrante (colture legnose specializzate), Superficie ripetuta (in altre colture legn. specializzate, in coltura promiscua).

V. - Superficie e produzione delle singole colture

Table V: Superficie e produzione delle singole colture. Large table with columns for quality of culture, surface area (integrante, ripetuta), and production (media per ettaro, totale in base al rendim. unit.).

VI. - Produzione dei cereali

VII. - Produzione dei foraggi

Table VI: Produzione dei cereali. Columns: Cereali, Superficie complessiva, Produzione (media per ettaro, totale in base al rendim. unit.).

Table VII: Produzione dei foraggi. Columns: Foraggi, Prod. Tot. (media 1923-1928, 1929). Includes detailed breakdown of forage production.

(*) Vedi « Avvertenze alle tavole ». pag. 3.

2. - BESANA IN BRIANZA

REGIONE AGRARIA DI COLLINA

ZONA AGRARIA DELLA BRIANZA MONZESE

Tav. III.

I. - Dati generali

1. Dati geografici	2. Popolazione (Censim. 21-IV-1931-IX)	3. Popolazione agricola (*) (Censim. agr. 19-III-1930-VIII)	4. Aziende agricole (*) (Censim. agr. 19-III-1930-VIII)	5. Bestiame (*) (Censim. agr. 19-III-1930-VIII)
Giacitura prev. del territorio: Collina	Presente: In complesso 9.008 Per km ² territoriale 574 di superf. agr. e forest. 618 Agglom. 4.990 - Sparsa 4.018	Con occupazione agricola principale: In complesso 1.063 Per km ² territoriale 69 di superf. agr. e forest. 74	In complesso N. 1.109 Fino a 0,25 ha. N. 230 da 0,26 a 0,50 » » 89 da 0,51 a 1 » » 201 » 1,01 a 3 » » 553 » 3,01 a 5 » » 31 » 5,01 a 10 » » 4 » 10,01 a 20 » » 1	Bovini N. 1.391 Equini 388 Suini 155 Ovini 10 Caprini 16 Bestiame sotto l'anno N. 273 Manzette, manze e giovenche 141 Vacche 970 Manzi e buoi 2 Torelli e tori 5

II. - Superficie del Comune (1929)

QUALITÀ DI CULTURA	SUPERFICIE ettari			% DELLA SUPERFICIE	
	qualità di coltura			agr. e forest.	territoriale
	semplici	con piante legnose	totale		
1. Seminativi		1.165	1.165	79,91	74,25
2. Prati permanenti	175	-	175	12,00	11,16
3. Prati-pascoli perm.					
4. Pascoli permanenti					
5. Colture legnose specializzate					
6. Boschi (castagneti da frutto)					
7. Altri boschi		118	118	8,09	7,52
8. Incolti produttivi					
Totale	175	1.283			
Superficie agraria e forestale			1.458	100,00	92,93
Superficie improduttiva			111		7,07
Superficie territoriale			1.569		100,00

III. - Superficie dei seminativi (1929)

COLTIVAZIONI	SUPERFICIE ettari	% DELLA SUPERFICIE	
		lorda seminativi	agr. e forest.
		1	2
1. Cereali	826	70,90	56,66
2. Coltivazioni industriali	42	3,61	2,88
3. Altre coltivazioni	218	18,71	14,95
4. Foraggiere			
5. Riposi con o senza pasco			
Totale coltiv. avvicend.	1.086	93,22	74,49
6. Coltivazioni permanenti (ortic. stabili, risale stab.)	10	0,86	0,69
7. Tare e spazii sotto le arborature	69	5,92	4,73
8. Coltiv. intercalari	(10)	0,86	
Superficie complessiva	1.165	100,00	79,91

IV. - Superficie delle colture legnose (1929)

COLTIVAZIONI	SUPERFICIE INTEGRANTE (colture legnose specializzate)				SUPERFICIE RIPETUTA coltivazioni legnose			
	ettari	% colture special.	n. medio piante per ha.	forme preval. di allev.	in altre colture legn. specializzate		in coltura promiscua (*)	
					ettari	n. medio piante per ha.	ettari	n. medio piante per ha.
1. Vitigni								
2. Sotegni vivi								
3. Oliv.								
4. Agrumi								
5. Gelsi						1.096 (1)	400	
6. Fruttiferi								
7. Piante ornament.								
8. Vival. canneti, ecc.								
9. Diverse nelle tare, sem. sempl., ecc. (*)								
10. Tare								
Superficie complessiva								

V. Superficie e produzione delle singole coltivazioni

N. elenco coltiva. (*)	QUALITÀ DI CULTURA E COLTIVAZIONI	SUPERFICIE (1929)				PRODUZIONE (in quintali)							
		Integrante ettari	% superf. agrar. e forest.	Ripetuta ettari	% superf. agrar. e forest.	media per ettaro				totale in base al rendim. unit.			
						Integrante	Ripetuta	com-plessiva	com-plessiva	sessennio 1923-28	1929	(*) medio 1923-28 (col. 9+5) X col. 9	1929 (col. 9+5) X col. 10
		1	2	3	4	5	6	7	8	9	10	11	12
<p>Seminativi Semplici e con piante legnose</p> <p>1. Frumento { tenero 434 29,77 duro 10 0,69</p> <p>2. Segale</p> <p>3. Orzo</p> <p>4. Avena</p> <p>5. Riso (risone)</p> <p>6. Granoturco { maggengo 382 26,20 cinquantino</p> <p>7. Altri cereali</p> <p>8. Barbabietole da zucchero</p> <p>9. Canapa { seme tiglio</p> <p>10. Lino { seme tiglio</p> <p>11. Tabacco</p> <p>12. Altre coltivazioni industriali</p> <p>13. Patate 42 2,88</p> <p>14. Fave da seme</p> <p>15. Fagioli</p> <p>16. Ceci</p> <p>17. Cicerchie</p> <p>18. Lenticchie</p> <p>19. Lupini</p> <p>20. Piselli</p> <p>21. Veccia</p> <p>22. Altre leguminose da granella</p> <p>23. Legumi freschi da sgusciare</p> <p>24. Asparagi</p> <p>25. Carciofi</p> <p>26. Cardi, finocchi e sedani</p> <p>27. Cavoli</p> <p>28. Cavolfiori</p> <p>29. Cipolle e aglio</p> <p>30. Pomodori</p> <p>31. Papani e cocomeri</p> <p>32. Altri ortaggi</p> <p>33. Orti familiari (*) 10 0,69</p> <p>34. Fiori (*) { recisi e foglie da profum.</p> <p>35. Coltiv. orn. e p. fronda verde (*)</p> <p>36. Altre coltivazioni</p> <p>37. Prati avvicendati (1) 218 14,95</p> <p>38. Id. id. (anno d'imp.) (2)</p> <p>39. Erbai: annuali (3); intercalari 10 0,69</p> <p>40. Riposi con o senza pascolo</p> <p>41. Tare e spazii sotto le arborature 69 4,73</p> <p>Totale 1.165 79,91</p> <p>Prati, prati-pasc. e pasc. perm. Semplici e con piante legnose</p> <p>42. Prati permanenti 165 11,31</p> <p>43. Prati-pascoli permanenti</p> <p>44. Pascoli permanenti</p> <p>45. Nelle tare, riposi, incolti, ecc. (*) 10 0,69</p> <p>Totale 175 12,00</p> <p>Seminativi Semplici e con piante legnose</p> <p>46. Frumento { tenero 434 29,77 duro 10 0,69</p> <p>47. Segale</p> <p>48. Orzo</p> <p>49. Avena</p> <p>50. Riso (risone)</p> <p>51. Granoturco { maggengo 382 26,20 cinquantino</p> <p>52. Altri cereali</p> <p>53. Barbabietole da zucchero</p> <p>54. Canapa { seme tiglio</p> <p>55. Lino { seme tiglio</p> <p>56. Tabacco</p> <p>57. Altre coltivazioni industriali</p> <p>58. Patate 42 2,88</p> <p>59. Fave da seme</p> <p>60. Fagioli</p> <p>61. Ceci</p> <p>62. Cicerchie</p> <p>63. Lenticchie</p> <p>64. Lupini</p> <p>65. Piselli</p> <p>66. Veccia</p> <p>67. Altre leguminose da granella</p> <p>68. Legumi freschi da sgusciare</p> <p>69. Asparagi</p> <p>70. Carciofi</p> <p>71. Cardi, finocchi e sedani</p> <p>72. Cavoli</p> <p>73. Cavolfiori</p> <p>74. Cipolle e aglio</p> <p>75. Pomodori</p> <p>76. Papani e cocomeri</p> <p>77. Altri ortaggi</p> <p>78. Orti familiari (*) 10 0,69</p> <p>79. Fiori (*) { recisi e foglie da profum.</p> <p>80. Coltiv. orn. e p. fronda verde (*)</p> <p>81. Altre coltivazioni</p> <p>82. Prati avvicendati (1) 218 14,95</p> <p>83. Id. id. (anno d'imp.) (2)</p> <p>84. Erbai: annuali (3); intercalari 10 0,69</p> <p>85. Riposi con o senza pascolo</p> <p>86. Tare e spazii sotto le arborature 69 4,73</p> <p>Totale 1.165 79,91</p> <p>Prati, prati-pasc. e pasc. perm. Semplici e con piante legnose</p> <p>87. Prati permanenti 165 11,31</p> <p>88. Prati-pascoli permanenti</p> <p>89. Pascoli permanenti</p> <p>90. Nelle tare, riposi, incolti, ecc. (*) 10 0,69</p> <p>Totale 175 12,00</p> <p>Colture legnose (*) a) specializzate; b) promiscue</p> <p>91. Viti</p> <p>92. Oliv.</p> <p>93. Agrumi</p> <p>94. Gelsi 1.096 75,17</p> <p>95. Fruttiferi</p> <p>96. Piante ornament. (*)</p> <p>97. Vival. canneti, ecc.</p> <p>98. Diverse nelle tare, sem. sempl., ecc. (*)</p> <p>99. Tare</p> <p>Totale 1.165 79,91</p> <p>Boschi</p> <p>100. Castagneti da frutto</p> <p>101. Altri boschi 118 8,09</p> <p>Totale 118 8,09</p> <p>Incolti produttivi</p> <p>102. Tare e spazii sotto le arborature</p> <p>Superf. agr. e forest. compless. 1.458 100,00</p>													

VI. - Produzione dei cereali

CEREALI	SUPERFICIE complessiva 1929 ettari	PRODUZIONE (q.)			
		media per ettaro		totale in base al rendim. unit.	
		sessennio 1923-28	1929	(*) medio 1923-28 (col. 2X3)	1929 (col. 2X4)
1. Frumento:					
a) nel semin. sempl.					
b) id. con p. legn.	434	21,8	25,2	9.468	10.943
c) nelle colt. legn. spec.					
Totale	434	21,8	25,2	9.468	10.943
2. Riso (risone):					
a) nel semin. sempl.					
b) id. con p. legn.					
Totale					
3. Granoturco:					
a) nel semin. sempl.					
b) id. con p. legn.	382	40,6	40,6	15.523	6.500
c) nelle colt. legn. spec.					
Totale	382	40,6	40,6	15.523	6.500
4. Cereali minori (*):					
a) nel semin. sempl.					
b) id. con p. legn.	10	20,8	20,8	208	208
c) nelle colt. legn. spec.					
Totale	10	20,8	20,8	208	208

VII. - Produzione dei foraggi

FORAGGI	PROD. TOT. 1929	FORAGGI	
		media 1923-1928	1929
		1	2
1. Prati avvicendati	19.150	19.150	
2. Id. id. anno d'imp.	6.625	6.625	
3. Erbai annuali			
4. Id. intercalari	310	310	
5. Prati permanenti	11.405	11.405	
6. Prati-pascoli permanenti			
7. Pascoli permanenti			
8. Produz. access. di foraggio	1.519	991	
Totale	39.009	38.481	
Per ettaro della superficie agraria e forestale	26,8	26,4	

(*) Vedi « Avvertenze alle tavole »: pag. 3.

Tav. III.

I. - Dati generali

Table with 5 main columns: 1. Dati geografici, 2. Popolazione (Censim. 21-IV-1931-IX), 3. Popolazione agricola (*), 4. Aziende agricole (*), 5. Bestiame (*). Includes data on territory, population, farms, and livestock.

II. - Superficie del Comune (1929)

Table showing land surface by quality (Seminativi, Prati permanenti, etc.) and total area in hectares and percentage of agricultural/territorial surface.

III. - Superficie dei seminativi (1929)

Table showing the surface of arable lands (Cereali, Industriali, etc.) and total area in hectares and percentage of agricultural/territorial surface.

IV. - Superficie delle colture legnose (1929)

Table showing the surface of woody crops (Viti, Olivi, Agrumi, etc.) and total area in hectares and percentage of agricultural/territorial surface.

V. - Superficie e produzione delle singole coltivazioni

Large table detailing the surface and production of individual crops, divided into arable crops (Seminativi) and woody crops (Colture legnose). Includes columns for surface area, production in quintals, and average yield.

(1) Trifoglio pratense, rotto nell'anno stesso. - (2) 6,9% irrigui. - (3) Altri prodotti da colture legnose, rispettivamente nel sessennio 1923-28 e nell'anno 1929: legna da ardere, q. 3.625 e q. 3.625; strame, q. 60 e q. 60.

VI. - Produzione dei cereali

Table showing the production of cereals (Frumento, Riso, etc.) by type and area, with columns for surface area and production in quintals.

VII. - Produzione dei foraggi

Table showing the production of forage (Prati avvicendati, etc.) by type and area, with columns for surface area and production in quintals.

(*) Vedi « Avvertenze alle tavole »: pag. 3.

4. - CAMPARADA

REGIONE AGRARIA DI COLLINA

ZONA AGRARIA DELLA BRIANZA MONZESE

Tav. III.

I. - Dati generali

Table I: Dati generali. Columns include: 1. Dati geografici (Area, position, altitude), 2. Popolazione (Presente, Residente), 3. Popolazione agricola (principale, secondaria), 4. Aziende agricole (In complesso), 5. Bestiame (Bovini, Equini, Suini, Ovini, Caprini).

II. - Superficie del Comune (1929)

III. - Superficie dei seminativi (1929)

IV. - Superficie delle colture legnose (1929)

Table II: Superficie del Comune (1929). Columns: QUALITÀ DI COLTURA, SUPERFICIE ettari (semplici, con piante legnose, totale), % DELLA SUPERFICIE (agr. e forest., territoriale).

Table III: Superficie dei seminativi (1929). Columns: COLTIVAZIONI, SUPERFICIE ettari, % DELLA SUPERFICIE (lorda seminativi, agr. e forest.).

Table IV: Superficie delle colture legnose (1929). Columns: COLTIVAZIONI, SUPERFICIE INTEGRANTE (colture legnose specializzate), SUPERFICIE RIPETUTA (coltivazioni legnose).

V. Superficie e produzione delle singole coltivazioni

Table V: Superficie e produzione delle singole coltivazioni. Large table with columns for QUALITÀ DI COLTURA, SUPERFICIE (1929), and PRODUZIONE (in quintali) for various crops like Frumento, Riso, Patate, etc.

VI. - Produzione dei cereali

VII. - Produzione dei foraggi

Table VI: Produzione dei cereali. Columns: CEREALI, SUPERFICIE complessiva, PRODUZIONE (q.) per ettaro.

Table VII: Produzione dei foraggi. Columns: FORAGGI, PROD. TOT. (1923-1928, 1929), FORAGGI, PROD. TOT. (1923-1928, 1929).

(*) Vedi « Avvertenze alle tavole »: pag. 3.

5. - CARATE BRIANZA

REGIONE AGRARIA DI COLLINA

ZONA AGRARIA DELLA BRIANZA MONZESE

Tav. III.

I. - Dati generali

Table with 5 main categories: 1. Dati geografici, 2. Popolazione (Censim. 21-IV-1931-IX), 3. Popolazione agricola (Censim. agr. 19-III-1930-VIII), 4. Aziende agricole (Censim. agr. 19-III-1930-VIII), 5. Bestiame (Censim. agr. 19-III-1930-VIII).

II. - Superficie del Comune (1929)

Table showing land use in hectares and percentage of total area for various agricultural qualities like seminativi, prati, and incolti.

III. - Superficie dei seminativi (1929)

Table detailing the area and percentage of land used for different types of crops and agricultural practices.

IV. - Superficie delle colture legnose (1929)

Table showing the area and percentage of land used for various types of woody crops and orchards.

V. - Superficie e produzione delle singole coltivazioni

Large table summarizing the area and production (in quintals) for various crop types, categorized into seminativi, colture legnose, and boschi.

(*) Medica. — (*) Di cui parte, trifoglio pratense, rotto nell'anno stesso. — (*) 6,9% irrigui. — (*) Gelsi, piante ornamentali e fruttiferi. — (*) Altri prodotti da colture legnose, rispettivamente nel sessennio 1923-28 e nell'anno 1929: legna da ardere, q. 12.000 e q. 12.000.

VI. - Produzione dei cereali

Table detailing the production of cereals (Frumento, Riso, Cereali minori) in terms of area and yield.

VII. - Produzione dei foraggi

Table detailing the production of forage crops (Prati, Id., Erbat) and their contribution to total agricultural production.

(*) Vedi « Avvertenze alle tavole » : pag. 3.

6. - CORREZZANA

REGIONE AGRARIA DI COLLINA

ZONA AGRARIA DELLA BRIANZA MONZESE

Tav. III.

I. - Dati generali

Table with 5 main columns: 1. Dati geografici, 2. Popolazione (Censim. 21-IV-1981-LX), 3. Popolazione agricola (*), 4. Aziende agricole (*), 5. Bestiame (*). Includes data on territory, population, agricultural enterprises, and livestock.

II. - Superficie del Comune (1929)

III. - Superficie dei seminativi (1929)

IV. - Superficie delle colture legnose (1929)

Table II: Superficie del Comune (1929). Columns: QUALITÀ DI COLTURA, SUPERFICIE ettari (semplici, con piante legnose, totale), % DELLA SUPERFICIE (agr. e forest., terri- toriale).

Table III: Superficie dei seminativi (1929). Columns: COLTIVAZIONI, SUPERFICIE ettari, % DELLA SUPERFICIE (lorda semi- nativi, agr. e forest.).

Table IV: Superficie delle colture legnose (1929). Columns: COLTIVAZIONI, SUPERFICIE INTEGRANTE (colture legnose specializzate), SUPERFICIE RIPETUTA (coltivazioni legnose).

V. - Superficie e produzione delle singole coltivazioni

Table V: Superficie e produzione delle singole coltivazioni. Large table with columns for QUALITÀ DI COLTURA, SUPERFICIE (1929), and PRODUZIONE (in quintali) for various crops like Frumento, Riso, etc.

VI. - Produzione dei cereali

VII. - Produzione dei foraggi

Table VI: Produzione dei cereali. Columns: CEREALI, SUPERFICIE complessiva, PRODUZIONE (q.) media per ettaro, totale in base al rend. unit.

Table VII: Produzione dei foraggi. Columns: FORAGGI, PROD. TOT. (media 1923-1928, 1929), FORAGGI (media 1923-1928, 1929).

(* Vedi « Avvertenze alle tavole »: pag. 3.

8. - LESMO

REGIONE AGRARIA DI COLLINA

ZONA AGRARIA DELLA BRIANZA MONZESE

Tav. III.

I. - Dati generali

Table with 5 main sections: 1. Dati geografici, 2. Popolazione (Presente, Residente), 3. Popolazione agricola (Occupazione agricola principale e secondaria), 4. Aziende agricole (In complesso N. 254), 5. Bestiame (Bovini, Equini, Suini, Ovini, Caprini).

II. - Superficie del Comune (1929)

III. - Superficie dei seminativi (1929)

IV. - Superficie delle colture legnose (1929)

Table II: Surface of the Commune (1929). Columns: QUALITÀ DI COLTURA, SUPERSFICIE (semplici, con piante legnose, totale), % DELLA SUPERSFICIE (agr. e forest., territoriale).

Table III: Surface of arable lands (1929). Columns: COLTIVAZIONI, SUPERFICIE (lorda, agr. e forest.), % DELLA SUPERFICIE.

Table IV: Surface of woody crops (1929). Columns: COLTIVAZIONI, SUPERFICIE INTEGRANTE (colture legnose specializzate), SUPERFICIE RIPETUTA (coltivazioni legnose).

V. - Superficie e produzione delle singole coltivazioni

Table V: Surface and production of individual crops. Columns: QUALITÀ DI COLTURA, SUPERFICIE (1929), PRODUZIONE (in quintali).

VI. - Produzione dei cereali

VI. - Produzione dei foraggi

Table VI (left): Production of cereals. Columns: CEREALI, SUPERFICIE, PRODUZIONE (media, totale).

Table VI (right): Production of forage. Columns: FORAGGI, PROD. TOT. (media, 1929).

(*) Vedi « Avvertenze alle tavole »: pag. 3.

Tav. III.

I. - Dati generali.

Table with 5 main columns: 1. Dati geografici, 2. Popolazione, 3. Popolazione agricola, 4. Aziende agricole, 5. Bestiame. Includes data for territory, population, agricultural holdings, and livestock.

II. - Superficie del Comune (1929)

III. - Superficie dei seminativi (1929)

IV. - Superficie delle colture legnose (1929)

Table II: Land use by quality (1929). Columns: Qualità di coltura, Superficie ettari (semplici, con piante legnose, totale), % della superficie (agr. e forest., territoriale).

Table III: Land use by crop type (1929). Columns: Coltivazioni, Superficie ettari, % della superficie (lorda seminativi, agr. e forest.).

Table IV: Land use by woody crops (1929). Columns: Coltivazioni, Superficie integrante (ettari, % colture special., n. medio piante per ha., forme preval. di allev.), Superficie ripetuta (coltivazioni legnose).

V. - Superficie e produzione delle singole coltivazioni

Table V: Detailed land use and production by crop type (1929). Columns: Qualità di coltura, Superficie (integrante, ripetuta), Produzione (media per ettaro, totale in base al rendim. unit.).

VI. - Produzione dei cereali

VII. - Produzione dei foraggi

Table VI: Cereal production. Columns: Cereali, Superficie, Produzione (media per ettaro, totale in base al rendim. unit.).

Table VII: Forage production. Columns: Foraggi, Prod. Tot. (1923-1928, 1929).

(*) Vedi « Avvertenze alle tavole » pag. 3.

10. - TRIUGGIO

REGIONE AGRARIA DI COLLINA

ZONA AGRARIA DELLA BRIANZA MONZESE

Tav. III.

I. - Dati generali

Table with 5 main columns: 1. Dati geografici, 2. Popolazione (Censim. 21-IV-1981-IX), 3. Popolazione agricola (*), 4. Aziende agricole (*), 5. Bestiame (*).

II. - Superficie del Comune (1929)

III. - Superficie dei seminativi (1929)

IV. - Superficie delle colture legnose (1929)

Table II: Surface of the Municipality (1929). Columns: Qualità di coltura, Superficie ettari (sempl. con piante legnose, totale), % della superficie (agr. e forest., terriorale).

Table III: Surface of arable lands (1929). Columns: Coltivazioni, Superficie ettari, % della superficie (lorda semi-nativi agr. forest., agr. forest.).

Table IV: Surface of woody crops (1929). Columns: Coltivazioni, Superficie integrante (colture legnose specializzate) and Superficie ripetuta (coltivazioni legnose).

V. - Superficie e produzione delle singole coltivazioni

Table V: Surface and production of individual crops. Large table with multiple columns for crop types (Seminativi, Prati, etc.), surface area, and production (media per ettaro, totale in base al rendim. unit.).

VI. - Produzione dei cereali

VII. - Produzione dei foraggi

Table VI: Production of cereals. Columns: Cereali, Superficie complessiva, Produzione (q.) media per ettaro e totale in base al rendim. unit.

Table VII: Production of forage. Columns: Foraggi, Prod. Tot. 1923-1928 and 1929, Prod. Tot. 1923-1928 and 1929.

(*) Vedi « Avvertenze alle tavole » : pag. 3.

11. - VELATE MILANESE

REGIONE AGRARIA DI COLLINA

ZONA AGRARIA DELLA BRIANZA MONZESE

Tav. III.

I. - Dati generali

Table with 5 main columns: 1. Dati geografici, 2. Popolazione, 3. Popolazione agricola, 4. Aziende agricole, 5. Bestiame. Includes geographical data, population statistics, agricultural enterprises, and livestock counts.

II. - Superficie del Comune (1929)

III. - Superficie dei seminativi (1929)

IV. - Superficie delle colture legnose (1929)

Table II: Superficie del Comune (1929). Columns: QUALITÀ DI COLTURA, SUPERFICIE ettari (semplici, con piante legnose, totale), % DELLA SUPERFICIE (agr. e forest., territoriale).

Table III: Superficie dei seminativi (1929). Columns: COLTIVAZIONI, SUPERFICIE ettari, % DELLA SUPERFICIE (lorda semi-nativi, agr. e forest.).

Table IV: Superficie delle colture legnose (1929). Columns: COLTIVAZIONI, SUPERFICIE INTEGRANTE (colture legnose specializzate), SUPERFICIE RIPETUTA (coltivazioni legnose).

V. - Superficie e produzione delle singole coltivazioni

Table V: Superficie e produzione delle singole coltivazioni. Large table with columns for QUALITÀ DI COLTURA, SUPERFICIE (1929), and PRODUZIONE (in quintali) for various crops like Frumento, Riso, etc.

VI. - Produzione dei cereali

VII. - Produzione dei foraggi

Table VI: Produzione dei cereali. Columns: CEREALI, SUPERFICIE complessiva, PRODUZIONE (q.) per ettaro and totale in base al rend. unit.

Table VII: Produzione dei foraggi. Columns: FORAGGI, PROD. TOT. (media 1923-1928, 1929), and PROD. TOT. (media 1923-1928, 1929).

(*) Vedi « Avvertenze alle tavole »: pag. 3.

12. - VERANO BRIANZA

REGIONE AGRARIA DI COLLINA

ZONA AGRARIA DELLA BRIANZA MONZESE

Tav. III.

I. - Dati generali

Table with 5 columns: 1. Dati geografici, 2. Popolazione, 3. Popolazione agricola, 4. Aziende agricole, 5. Bestiame. Includes geographical coordinates, population statistics for 1931 and 1930, and livestock counts.

II. - Superficie del Comune (1929)

III. - Superficie dei seminativi (1929)

IV. - Superficie delle colture legnose (1929)

Table showing land use by quality (1) and agricultural/forestry area (2-6) in 1929.

Table showing agricultural land use by crop type (1) and total surface area (2-4) in 1929.

Table showing surface area of woody crops (1) by type (2-5) and total surface area (6-9) in 1929.

V. - Superficie e produzione delle singole coltivazioni

Detailed table of crop surface area and production for various types of crops, including cereals, legumes, and woody plants.

(1) Misti. - (2) Di cui parte, trifoglio pratense, rotto nell'anno stesso. - (3) Specie diverse. - (4) Altri prodotti da colture legnose, rispettivamente nel sessennio 1923-28 e nell'anno 1929: legna da ardere, q. 2.080 e q. 2.080.

VI. - Produzione dei cereali

VII. - Produzione dei foraggi

Table showing cereal production (VI) by crop type and year (1929 vs. 1923-28 average).

Table showing forage production (VII) by crop type and year (1929 vs. 1923-28 average).

(*) Vedi « Avvertenze alle tavole »: pag. 3.

Segue **TAVOLA III**

COMUNI DELLA ZONA AGRARIA LII - ALTOPIANO ASCIUTTO DI MILANO

- | | | |
|-------------------------|-------------------------|----------------------------|
| 13. Agrate Brianza | 35. Cerro Maggiore | 57. Nosate |
| 14. Aicúrzio | 36. Cesano Maderno | 58. Nova Milanese |
| 15. Arconate | 37. Cesate | 59. Ornago |
| 16. Árcore | 38. Cogliate | 60. Parabiago |
| 17. Barlassina | 39. Concorezzo | 61. Pozzo d'Adda |
| 18. Basiano | 40. Cornate d'Adda | 62. Rescaldina |
| 19. Bellusco | 41. Dèzio | 63. Roncello |
| 20. Bernaréggio | 42. Garbagnate Milanese | 64. Ronco Briantino |
| 21. Biassono | 43. Grezzago | 65. San Giórgio su Legnano |
| 22. Bovísio | 44. Lazzate | 66. San Vittore Olona |
| 23. Burago di Mòlgora | 45. Legnano | 67. Seregno |
| 24. Buscate | 46. Lentate sul Séveso | 68. Séveso |
| 25. Busnago | 47. Limbiate | 69. Solaro |
| 26. Busto Garolfo | 48. Lissone | 70. Sovico |
| 27. Cambiagio | 49. Machério | 71. Sulbiate |
| 28. Canegrate | 50. Magnago | 72. Trezzano Rosa |
| 29. Caponago | 51. Masate | 73. Trezzo sull'Adda |
| 30. Carnate | 52. Meda | 74. Váprio d'Adda |
| 31. Carugate | 53. Mezzago | 75. Varedo |
| 32. Castano Primo | 54. Misinto | 76. Vedano al Lambro |
| 33. Cavenago di Brianza | 55. Monza | 77. Villasanta |
| 34. Ceriano Laghetto | 56. Muggiò | 78. Vimercate |
-

13. - AGRATE BRIANZA

REGIONE AGRARIA DI PIANURA

ZONA AGRARIA

DELL'ALTOPIANO ASCIUTTO DI MILANO

Tav. III.

I. - Dati generali

Table with 5 main sections: 1. Dati geografici, 2. Popolazione, 3. Popolazione agricola, 4. Aziende agricole, 5. Bestiame. Includes data on area, population, farms, and livestock.

II. - Superficie del Comune (1929)

III. - Superficie dei seminativi (1929)

IV. - Superficie delle colture legnose (1929)

Table II: Land use statistics for 1929, showing percentages of agricultural and forest land across various categories.

Table III: Detailed area statistics for cultivated lands (seminativi) in 1929, listing various crops and their respective areas.

Table IV: Area statistics for woody crops (legnose) in 1929, including vineyards, olive groves, and fruit orchards.

V. - Superficie e produzione delle singole coltivazioni

Table V: Comprehensive table of crop area and production. Columns include crop type, area (hectares), and production (quintals) for numerous agricultural products.

VI. - Produzione dei cereali

VII. - Produzione dei foraggi

Table VI: Production data for cereals (cereali), showing area and yield for wheat, rice, and other grains.

Table VII: Production data for forage (foraggi), including hay and other feed crops, with production values in quintals.

(*) Vedi « Avvertenze alle tavole »: pag. 3.

14. - AICURZIO

REGIONE AGRARIA DI PIANURA

ZONA AGRARIA

DELL'ALTOPIANO ASCIUTTO DI MILANO

Tav. III.

I. - Dati generali

Table I: General data including geographical data, population (1929), agricultural population, agricultural enterprises, and livestock statistics.

II. - Superficie del Comune (1929)

III. - Superficie dei seminativi (1929)

IV. - Superficie delle colture legnose (1929)

Table II: Surface of the municipality (1929) by quality of cultivation.

Table III: Surface of arable lands (1929) by cultivation type.

Table IV: Surface of woody crops (1929) by cultivation type.

V. - Superficie e produzione delle singole coltivazioni

Table V: Detailed table of surface and production for individual crops, including cereals and woody crops.

VI. - Produzione dei cereali

VII. - Produzione dei foraggi

Table VI: Production of cereals, showing average yield and total production for various types.

Table VII: Production of forage, showing average yield and total production for various types.

(*) Vedi « Avvertenze alle tavole »: pag. 3

15. - ARCONATE

REGIONE AGRARIA DI PIANURA

ZONA AGRARIA

Tav. III.

I. - Dati generali

DELL'ALTOPIANO ASCIUTTO DI MILANO

Table I: General data including geographical features, population, agricultural occupation, and livestock statistics.

II. - Superficie del Comune (1929)

III. - Superficie dei seminativi (1929)

IV. - Superficie delle colture legnose (1929)

Table II: Land area of the municipality (1929) categorized by quality and type of cultivation.

Table III: Land area of arable lands (1929) categorized by crop type.

Table IV: Land area of woody crops (1929) categorized by cultivation type.

V. - Superficie e produzione delle singole coltivazioni

Table V: Detailed data on the area and production of individual crops, including cereals, woody crops, and other agricultural products.

Footnote explaining symbols and percentages used in the production data table.

VI. - Produzione dei cereali

VII. - Produzione dei foraggi

Table VI: Production of cereals, showing area and yield for various types like wheat, rice, and other grains.

Table VII: Production of forage, detailing the area and yield for different types of hay and silage.

Footnote: (*) Vedi « Avvertenze alle tavole »: pag. 3.

Table I: Dati generali. Columns: 1. Dati geografici, 2. Popolazione (Censim. 21-IV-1931-IX), 3. Popolazione agricola (*), 4. Aziende agricole (*), 5. Bestiame (*).

II. - Superficie del Comune (1929)

III. - Superficie dei seminativi (1929)

IV. - Superficie delle colture legnose (1929)

Table II: Superficie del Comune (1929). Columns: QUALITÀ DI COLTURA, SUPERFICIE ettari, % DELLA SUPERFICIE.

Table III: Superficie dei seminativi (1929). Columns: COLTIVAZIONI, SUPERFICIE ettari, % DELLA SUPERFICIE.

Table IV: Superficie delle colture legnose (1929). Columns: COLTIVAZIONI, SUPERFICIE INTEGRANTE, SUPERFICIE RIPETUTA.

V. - Superficie e produzione delle singole colture

Table V: Superficie e produzione delle singole colture. Columns: QUALITÀ DI COLTURA, SUPERFICIE (1929), PRODUZIONE (in quintali).

VI. - Produzione dei cereali

VII. - Produzione dei foraggi

Table VI: Produzione dei cereali. Columns: CEREALI, SUPERFICIE complessiva, PRODUZIONE (q.).

Table VII: Produzione dei foraggi. Columns: FORAGGI, PROD. TOT., PRODUZIONE (q.).

(*) Vedi « Avvertenze alle tavole »: pag. 3.

18. - BASIANO

REGIONE AGRARIA DI PIANURA

ZONA AGRARIA

DELL'ALTOPIANO ASCIUTTO DI MILANO

I. - Dati generali.

Tav. III.

Table with 5 main columns: 1. Dati geografici, 2. Popolazione, 3. Popolazione agricola, 4. Aziende agricole, 5. Bestiame.

II. - Superficie del Comune (1929)

Table showing land quality and cultivation types with columns for 'QUALITÀ DI COLTURA' and 'SUPERFICIE ettari'.

III. - Superficie dei seminativi (1929)

Table showing cultivated areas with columns for 'COLTIVAZIONI' and 'SUPERFICIE ettari'.

IV. - Superficie delle colture legnose (1929)

Table showing woody crop areas with columns for 'COLTIVAZIONI' and 'SUPERFICIE INTEGRANTE'.

V. - Superficie e produzione delle singole coltivazioni

Large table detailing crop areas and production for various types of crops, including cereals and woody plants.

VI. - Produzione dei cereali

Table showing cereal production with columns for 'CEREALI' and 'PRODUZIONE (q.)'.

VII. - Produzione dei foraggi

Table showing forage production with columns for 'FORAGGI' and 'PROD. TOT.'.

(*) Vedi « Avvertenze alle tavole »: pag. 3.

19. - BELLUSCO

REGIONE AGRARIA DI PIANURA

ZONA AGRARIA

DELL'ALTOPIANO ASCIUTTO DI MILANO

Tav. III.

I. - Dati generali

Table with 5 main columns: 1. Dati geografici, 2. Popolazione (Censim. 21-IV-1931-IX), 3. Popolazione agricola (*), 4. Aziende agricole (*), 5. Bestiame (*). Includes data on territory, population, and livestock.

II. - Superficie del Comune (1929)

III. - Superficie dei seminativi (1929)

IV. - Superficie delle colture legnose (1929)

Table II: Superficie del Comune (1929). Columns: QUALITÀ DI COLTURA, SUPERFICIE ettari (semplici, con piante legnose, totale), % DELLA SUPERFICIE (agr. e forest., territoriale).

Table III: Superficie dei seminativi (1929). Columns: COLTIVAZIONI, SUPERFICIE ettari, % DELLA SUPERFICIE (lorda seminativi, agr. e forest.).

Table IV: Superficie delle colture legnose (1929). Columns: COLTIVAZIONI, SUPERFICIE INTEGRANTE (colture legnose specializzate), SUPERFICIE RIPETUTA (coltivazioni legnose).

V. - Superficie e produzione delle singole coltivazioni

Table V: Superficie e produzione delle singole coltivazioni. Large table with columns for QUALITÀ DI COLTURA, SUPERFICIE (1929), and PRODUZIONE (in quintali) for various crops like Frumento, Riso, etc.

VI. - Produzione dei cereali

VII. - Produzione dei foraggi

Table VI: Produzione dei cereali. Columns: CEREALI, SUPERFICIE complessiva, PRODUZIONE (q.) media per ettaro, totale in base al rendim. unit.

Table VII: Produzione dei foraggi. Columns: FORAGGI, PROD. TOT. (media 1923-1928, 1929), FORAGGI (Produzione accessoria di foraggio).

(*) Vedi « Avvertenze alle tavole »: pag. 3.

20. - BERNARÉGGIO

REGIONE AGRARIA DI PIANURA

ZONA AGRARIA

DELL'ALTOPIANO ASCIUTTO DI MILANO

Tav. III.

I. - Dati generali

Table with 5 columns: 1. Dati geografici, 2. Popolazione (Censim. 21-IV-1931-IX), 3. Popolazione agricola (*), 4. Aziende agricole (*), 5. Bestiame (*).

II. - Superficie del Comune (1929)

III. - Superficie dei seminativi (1929)

IV. - Superficie delle colture legnose (1929)

Table II: Superficie del Comune (1929) with columns for quality of cultivation and surface area.

Table III: Superficie dei seminativi (1929) with columns for cultivation types and surface area.

Table IV: Superficie delle colture legnose (1929) with columns for cultivation types and surface area.

V. - Superficie e produzione delle singole coltivazioni

Table V: Superficie e produzione delle singole coltivazioni, split into seminativi and colture legnose.

(1) Medica. - (2) Di cui parte, trifoglio pratense, rotto nell'anno. - (3) Specie diverse. - (4) Altri prodotti da colture legnose, rispettivamente nel sessennio 1923-28 e nell'anno 1929: legna da ardere, q. 4.080 e q. 4.080.

VI. - Produzione dei cereali

VII. - Produzione dei foraggi

Table VI: Produzione dei cereali with columns for cereal types and production.

Table VII: Produzione dei foraggi with columns for forage types and production.

(*) Vedi « Avvertenze alle tavole »: pag. 3.

21. - BIASSONO

REGIONE AGRARIA DI PIANURA

ZONA AGRARIA

DELL'ALTOPIANO ASCIUTTO DI MILANO

Tav. III.

I. - Dati generali

Table I: General data including geographical coordinates, population (1929 and 1930), agricultural population, and livestock statistics.

II. - Superficie del Comune (1929)

Table II: Land area of the municipality in 1929, categorized by quality of cultivation and total area.

III. - Superficie dei seminativi (1929)

Table III: Land area of arable lands in 1929, categorized by type of cultivation.

IV. - Superficie delle colture legnose (1929)

Table IV: Land area of woody crops in 1929, categorized by type of cultivation and species.

V. - Superficie e produzione delle singole coltivazioni

Table V: Detailed data on the area and production of individual crops, including cereals, woody crops, and other agricultural products.

VI. - Produzione dei cereali

Table VI: Production of cereals, showing area and yield for various types of wheat, rice, and other grains.

VII. - Produzione dei foraggi

Table VII: Production of forage, including hay and other feed crops, with area and yield data.

(*) Vedi « Avvertenze alle tavole »: pag. 3.

22. - BOVISIO

REGIONE AGRARIA DI PIANURA

ZONA AGRARIA

Tav. III.

I. - Dati generali

DELL'ALTOPIANO ASCIUTTO DI MILANO

Table with 5 main columns: 1. Dati geografici, 2. Popolazione (Censim. 21-IV-1931-IX), 3. Popolazione agricola (*), 4. Aziende agricole (*), 5. Bestiame (*). Includes geographical data, population statistics, agricultural enterprises, and livestock counts.

II. - Superficie del Comune (1929)

III. - Superficie dei seminativi (1929)

IV. - Superficie delle colture legnose (1929)

Table II: Surface of the Municipality (1929). Columns: Qualità di coltura, Superficie ettari (semplici, con piante legnose, totale), % della superficie (agr. e forest., territoriale).

Table III: Surface of arable lands (1929). Columns: Coltivazioni, Superficie ettari, % della superficie (lorda seminativi, agr. e forest.).

Table IV: Surface of woody crops (1929). Columns: Coltivazioni, Superficie integrante (ettari, % colture special., n. medio piante per ha., forme preval. di allev.), Superficie ripetuta (coltivazioni legnose).

V. - Superficie e produzione delle singole coltivazioni

Table V: Surface and production of individual crops. Large table with multiple columns for crop types, surface area, and production in quintals. Includes sub-sections for 'Seminativi' and 'Colture legnose'.

VI. - Produzione dei cereali

VII. - Produzione dei foraggi

Table VI: Production of cereals. Columns: Cereali, Superficie complessiva 1929, Produzione (q.) media per ettaro, totale in base al rend. unit.

Table VII: Production of forage. Columns: Foraggi, Prod. Tot. 1923-1928, 1929, Produzione (q.) media per ettaro, totale in base al rend. unit.

(*). Vedi « Avvertenze alle tavole »: pag. 3.

23. - BURAGO DI MÖLGORA

REGIONE AGRARIA DI PIANURA

ZONA AGRARIA

Tav. III.

I. - Dati generali

DELL'ALTOPIANO ASCIUTTO DI MILANO

Table I: Dati generali. Columns: 1. Dati geografici, 2. Popolazione (Censim. 21-IV-1931-IX), 3. Popolazione agricola (*), 4. Aziende agricole (*), 5. Bestiame (*).

II. - Superficie del Comune (1929)

III. - Superficie dei seminativi (1929)

IV. - Superficie delle colture legnose (1929)

Table II: Superficie del Comune (1929). Columns: QUALITÀ DI COLTURA, SUPERFICIE ettari, % DELLA SUPERFICIE.

Table III: Superficie dei seminativi (1929). Columns: COLTIVAZIONI, SUPERFICIE ettari, % DELLA SUPERFICIE.

Table IV: Superficie delle colture legnose (1929). Columns: COLTIVAZIONI, SUPERFICIE INTEGRANTE, SUPERFICIE RIPETUTA.

V. - Superficie e produzione delle singole coltivazioni

Table V: Superficie e produzione delle singole coltivazioni. Columns: QUALITÀ DI COLTURA, SUPERFICIE (1929), PRODUZIONE (in quintali).

VI. - Produzione dei cereali

VII. - Produzione dei foraggi

Table VI: Produzione dei cereali. Columns: CEREALI, SUPERFICIE complessiva, PRODUZIONE (q.).

Table VII: Produzione dei foraggi. Columns: FORAGGI, PROD. TOT., (In quintali di fieno normale (*)).

(*) Vedi « Avvertenze alle tavole »: pag. 3.

Table with 5 columns: 1. Dati geografici, 2. Popolazione (Censim. 21-IV-1931-IX), 3. Popolazione agricola (*), 4. Azienda agricola (*), 5. Bestiame (*). Includes data on territory, population, and livestock.

II. - Superficie del Comune (1929)

III. - Superficie dei seminativi (1929)

IV. - Superficie delle colture legnose (1929)

Table showing land quality and agricultural surface area in hectares and percentage of total territory.

Table showing the surface area of various agricultural crops in hectares and percentage of total agricultural surface.

Table showing the surface area of woody crops (vines, olives, etc.) in hectares and percentage of total woody surface.

V. - Superficie e produzione delle singole coltivazioni

Large table detailing the surface area and production of individual crops, categorized by type (seminativi, colture legnose, etc.).

VI. - Produzione dei cereali

VII. - Produzione dei foraggi

Table showing the production of cereals, including wheat, rice, and other grains, with data on surface area and yield.

Table showing the production of forage crops, including hay and other feed crops, with data on surface area and yield.

(* Vedi « Avvertenze alle tavole »: pag. 3.

26. - BUSTO GAROLFO

REGIONE AGRARIA DI PIANURA

ZONA AGRARIA

DELL'AUTOPIANO ASCIUTTO DI MILANO

Tav. III.

I. - Dati generali

Table I: General data, including geographical data, population, agricultural population, farms, and livestock.

II. - Superficie del Comune (1929)

III. - Superficie dei seminativi (1929)

IV. - Superficie delle colture legnose (1929)

Table II: Surface of the municipality (1929), showing quality of cultivation and area in hectares.

Table III: Surface of arable land (1929), showing types of crops and area in hectares.

Table IV: Surface of woody crops (1929), showing types of plantations and area in hectares.

V. - Superficie e produzione delle singole coltivazioni

Table V: Surface and production of individual crops, detailed breakdown of plantings and yields.

(1) Risaja avvicendata; (prevall. riso Chinese originario). - (*) Primo anno di coltura. - (**) 20% medica; 80% trifoglio prat. - (***) Mais da foraggio. - (****) Altri prodotti da colture legnose, rispettivamente nel sennese 1923-28 e nell'anno 1929: legna da ardere, q. 8.147 e q. 8.141.

VI. - Produzione dei cereali

VII. - Produzione dei foraggi

Table VI: Production of cereals, including wheat and rice, showing yield per hectare.

Table VII: Production of forages, including hay and other feed crops, showing yield per hectare.

(*) Vedi « Avvertenze alle tavole »: pag. 3.

28. - CANEGRATE

REGIONE AGRARIA DI PIANURA

ZONA AGRARIA

DELL'ALTOPIANO ASCIUTTO DI MILANO

Tav. III.

I. - Dati generali

Table I: General data including geographical coordinates, population (1931 and 1930), agricultural population, and livestock (cattle, horses, sheep, goats).

II. - Superficie del Comune (1929)

Table II: Surface of the municipality (1929) categorized by quality of cultivation (arable, forest, etc.) and type of crop (cereals, legumes, etc.).

III. - Superficie dei seminativi (1929)

Table III: Surface of sown crops (1929) categorized by crop type (cereals, industrial crops, etc.) and land use (arable, forest).

IV. - Superficie delle colture legnose (1929)

Table IV: Surface of woody crops (1929) categorized by crop type (vines, olives, citrus, etc.) and land use (arable, forest).

V. - Superficie e produzione delle singole coltivazioni

Table V: Detailed surface and production of individual crops, split into two columns for different crop categories (arable and woody).

(*) Medica. - (**) Specie diverse. - (**) Irrigui. - (**) Altri prodotti da colture legnose, rispettivamente nel sessennio 1923-28 e nell'anno 1929: legna da ardere, q. 2.681 e q. 2.681.

VI. - Produzione dei cereali

Table VI: Production of cereals, including wheat, rice, and other grain crops, with data on surface and yield.

VII. - Produzione dei foraggi

Table VII: Production of forage, including hay and other feed crops, with data on surface and yield.

(*) Vedi « Avvertenze alle tavole »: pag. 3.

Tav. III.

I. - Dati generali

DELL'ALTOPIANO ASCIUTTO DI MILANO

Table with 5 main columns: 1. Dati geografici, 2. Popolazione (Censim. 21-IV-1931-IX), 3. Popolazione agricola (*), 4. Aziende agricole (*), 5. Bestiame (*). Includes data on area, population, and livestock.

II. - Superficie del Comune (1929)

III. - Superficie del seminativi (1929)

IV. - Superficie delle colture legnose (1929)

Table II: Surface of the Municipality (1929). Columns: Qualità di coltura, Superficie ettari (semplici, con piante legnose, totale), % della superficie (agr. forest., territoriale).

Table III: Surface of arable land (1929). Columns: Coltivazioni, Superficie ettari (lorda seminativi, agr. forest.), % della superficie.

Table IV: Surface of woody crops (1929). Columns: Coltivazioni, Superficie integrante (colture legnose specializzate), Superficie ripetuta (coltivazioni legnose).

V. - Superficie e produzione delle singole coltivazioni

Table V: Surface and production of individual crops. Large table with columns for crop quality, surface (1929), and production (1923-28, 1929) for various crops like wheat, rice, and legumes.

(*) Medica. - (*) Di cui parte, trifoglio pratense, rotto nell'anno stesso. - (*) Specie diverse. - (*) Irrigui. - (*) Ha. 4 nelle tare produttive. - (*) Altri prodotti da colture legnose, rispettivamente nel sessennio 1923-28 e nell'anno 1929: legna da ardere, q. 4.240 e q. 4.240.

VI. - Produzione dei cereali

VII. - Produzione dei foraggi

Table VI: Production of cereals. Columns: Cereali, Superficie complessiva 1929, Produzione (q.) per ettaro (media, totale in base al rendim. unit.).

Table VII: Production of forage. Columns: Foraggi, Prod. Tot. (media 1923-1928, 1929), Prod. Tot. (media 1923-1928, 1929).

(*) Vedi « Avvertenze alle tavole »: pag. 3.

32. - CASTANO PRIMO

REGIONE AGRARIA DI PIANURA

ZONA AGRARIA

DELL'ALTOPIANO ASCIUTTO DI MILANO

Tav. III

I. - Dati generali

Table I: General data including population, agricultural population, agricultural holdings, and livestock statistics.

II. - Superficie del Comune (1929)

Table II: Land area of the municipality in 1929, categorized by quality of cultivation.

III. - Superficie dei seminativi (1929)

Table III: Land area of arable land in 1929, categorized by type of cultivation.

IV. - Superficie delle colture legnose (1929)

Table IV: Land area of woody crops in 1929, categorized by type of cultivation.

V. - Superficie e produzione delle singole coltivazioni

Table V: Detailed data on the area and production of individual crops, including cereals, woody crops, and other agricultural products.

(*) Risaia avvicinata (prev. riso Chineso originario). - (*) 13 % medica; 87 % trifoglio prat.; 86,8 % irrigui. - (*) 90,8 % irrigui. - (*) Trifoglio incarnato. - (*) Irrigui. - (*) Altri prodotti da colture legnose, rispettivamente nel sessennio 1923-28 e nell'anno 1929; legna da ardere, q. 13.365 e q. 13.365.

VI. - Produzione dei cereali

Table VI: Production of cereals, showing area and yield for various types of wheat, rice, and other grains.

VII. - Produzione dei foraggi

Table VII: Production of forage, including hay and other feed crops, with area and yield data.

Table with 5 main columns: 1. Dati geografici, 2. Popolazione (Censim. 21-IV-1931-IX), 3. Popolazione agricola, 4. Aziende agricole, 5. Bestiame. Includes data on territory, population, agricultural land, farms, and livestock.

II. - Superficie del Comune (1929)

Table showing land surface by quality of cultivation (Seminativi, Prati permanenti, etc.) and by use (Boschi, Incolti produttivi, etc.).

III. - Superficie dei seminativi (1929)

Table detailing the surface of cultivated lands, categorized by crop type (Cereali, Colture industriali, etc.) and total complex surface.

IV. - Superficie delle colture legnose (1929)

Table detailing the surface of woody crops, categorized by cultivation type (Viti, Olivi, etc.) and by repetition of crops.

V. - Superficie e produzione delle singole coltivazioni

Large table detailing surface area and production for various agricultural products, including cereals, woody crops, and other agricultural products.

(*) Trifoglio pratense. - (**) Miglio e mais da foraggio. - (**) Altri prodotti da colture legnose, rispettivamente nel sessennio 1923-28 e nell'anno 1929; legna da ardere, q. 2.541 e q. 2.541.

VI. - Produzione dei cereali

Table showing the production of cereals (Frumento, Riso) by year and type of cultivation.

VII. - Produzione dei foraggi

Table showing the production of forages (Prati avvicinati, Erbai annuali, etc.) and the amount of hay used for feeding livestock.

(*) Vedi « Avvertenze alle tavole »: pag. 3.

Tav. III.

I. - Dati generali

Table with 5 main columns: 1. Dati geografici, 2. Popolazione, 3. Popolazione agricola, 4. Aziende agricole, 5. Bestiame. Includes data for territory, population, agricultural occupation, farms, and livestock.

II. - Superficie del Comune (1929)

III. - Superficie dei seminativi (1929)

IV. - Superficie delle colture legnose (1929)

Table II: Surface of the Municipality (1929). Columns: Qualità di coltura, Superficie ettari (semplici, con piante legnose, totale), % della superficie (agr. e forest., territoriale).

Table III: Surface of arable land (1929). Columns: Coltivazioni, Superficie ettari, % della superficie (lorda seminativi, agr. e forest.).

Table IV: Surface of woody crops (1929). Columns: Coltivazioni, Superficie integrante (colture legnose specializzate), Superficie ripetuta (coltivazioni legnose).

V. - Superficie e produzione delle singole coltivazioni

Table V: Surface and production of individual crops. Large table with columns for crop quality, surface (integrante, ripetuta), and production (media per ettaro, totale in base al rendim. unit.).

(1) Medica. — (2) Mais da foraggio. — (3) Altri prodotti da colture legnose, rispettivamente nel sessennio 1923-28 e nell'anno 1929; legna da ardere, q. 6.097 e q. 6.097.

VI. - Produzione dei cereali

VII. - Produzione dei foraggi

Table VI: Production of cereals. Columns: Cereali, Superficie complessiva, Produzione (q.) per ettaro and totale in base al rendim. unit.

Table VII: Production of forage. Columns: Foraggi, Prod. Tot. (media 1923-1928, 1929), and Prod. Tot. (media 1923-1928, 1929).

(*) Vedi « Avvertenze alle tavole »: pag. 3.

36. - CESANO MADERNO

REGIONE AGRARIA DI PIANURA

ZONA AGRARIA

Tav. III.

I. - Dati generali

DELL'ALTOPIANO ASCIUTTO DI MILANO

Table with 5 columns: 1. Dati geografici, 2. Popolazione, 3. Popolazione agricola, 4. Aziende agricole, 5. Bestiame. Includes data on territory, population, agricultural workforce, farms, and livestock.

II. - Superficie del Comune (1929)

III. - Superficie dei seminativi (1929)

IV. - Superficie delle colture legnose (1929)

Table II: Land area of the municipality (1929). Columns: Quality of cultivation, Surface area (total, agricultural, territorial), % of surface.

Table III: Surface of arable lands (1929). Columns: Cultivations, Surface area, % of surface.

Table IV: Surface of woody crops (1929). Columns: Cultivations, Integrating surface, Repeating surface, % of surface.

V. - Superficie e produzione delle singole coltivazioni

Table V: Surface and production of individual crops. Large table with multiple columns for crop types, surface area, and production (average per hectare, total yield).

VI. - Produzione dei cereali

VII. - Produzione dei foraggi

Table VI: Production of cereals. Columns: Cereals, Superficie complessiva, Produzione (media per ettaro, totale in base al rendim. unit.).

Table VII: Production of forage. Columns: Foraggi, Prod. Tot. (media 1923-1928, 1929). Includes production of various types of forage.

(*) Vedi « Avvertenze alle tavole »: pag. 3.

38. - COGLIATE

REGIONE AGRARIA DI PIANURA

ZONA AGRARIA

DELL'ALTOPIANO ASCIUTTO DI MILANO

Tav. III.

I. - Dati generali.

Table with 5 main columns: 1. Dati geografici, 2. Popolazione, 3. Popolazione agricola, 4. Aziende agricole, 5. Bestiame. Includes data for territory, population, agricultural occupation, farms, and livestock.

II. - Superficie del Comune (1929)

III. - Superficie dei seminativi (1929)

IV. - Superficie delle colture legnose (1929)

Table II: Surface of the Municipality (1929). Columns: Qualità di coltura, Superficie ettari (qualità di coltura, totale), % della superficie (agr. e forest., territoriale).

Table III: Surface of arable lands (1929). Columns: Coltivazioni, Superficie ettari, % della superficie (lorda seminativi, agr. e forest.).

Table IV: Surface of woody crops (1929). Columns: Coltivazioni, Superficie integrante (ettari, % colture special., n. medio piante preval. di allev.), Superficie ripetuta (coltivazioni legnose, in altre colture legn. specializzate, in coltura promiscua).

V. - Superficie e produzione delle singole coltivazioni

Table V: Surface and production of individual crops. Large table with columns for crop quality, surface (integrante, ripetuta), and production (media per ettaro, totale in base al rendim. unit.).

VI. - Produzione dei cereali

VII. - Produzione dei foraggi

Table VI: Production of cereals. Columns: Cereali, Superficie complessiva, Produzione (media per ettaro, totale in base al rendim. unit.).

Table VII: Production of forage. Columns: Foraggi, Prod. Tot. (media 1923-1928, 1929). Includes detailed breakdown of forage production.

(*) Vedi « Avvertenze alle tavole »: pag. 3.

39. - CONCOREZZO

REGIONE AGRARIA DI PIANURA

ZONA AGRARIA

Tav. III.

I. - Dati generali

DELL'ALTOPIANO ASCIUTTO DI MILANO

Table I: General data including population (1. Dati geografici, 2. Popolazione, 3. Popolazione agricola), agricultural enterprises (4. Aziende agricole), and livestock (5. Bestiame).

II. - Superficie del Comune (1929)

III. - Superficie dei seminativi (1929)

IV. - Superficie delle colture legnose (1929)

Table II: Surface of the Municipality (1929) showing quality of cultivation and total area.

Table III: Surface of arable land (1929) showing various crops and total area.

Table IV: Surface of woody crops (1929) showing integrated and repeated surface areas.

V. - Superficie e produzione delle singole coltivazioni

Table V: Surface and production of individual crops, including cereals, woody crops, and other agricultural products.

(*) In orti industriali. - (*) Id.; in prevalenza ortaggi da foglie. - (*) Medica. - (*) Di cui parte, trifoglio pratense, rotto nell'anno stesso. - (*) Specie diverse. - (*) Irrigui. - (*) Altri prodotti da colture legnose, rispettivamente nel sessennio 1923-28 e nell'anno 1929; legna da ardere, q. 8.700 e q. 8.700.

VI. - Produzione dei cereali

VII. - Produzione dei foraggi

Table VI: Production of cereals, showing surface and yield for various types of wheat, rice, and other grains.

Table VII: Production of forage, showing total production and yield for different types of forage crops.

(*) Vedi « Avvertenze alle tavole »: pag. 3.

42. - GARBAGNATE MILANESE

REGIONE AGRARIA DI PIANURA

ZONA AGRARIA

Tav. III.

I. - Dati generali

DELL'ALTOPIANO ASCIUTTO DI MILANO

Table with 5 main columns: 1. Dati geografici, 2. Popolazione, 3. Popolazione agricola, 4. Azienda agricola, 5. Bestiame. Includes data for territory, population, agricultural occupation, farm statistics, and livestock counts.

II. - Superficie del Comune (1929)

III. - Superficie dei seminativi (1929)

IV. - Superficie delle colture legnose (1929)

Table II: Superficie del Comune (1929). Columns: QUALITÀ DI COLTURA, SUPERFICIE (ettari), % DELLA SUPERFICIE. Rows include seminativi, prati permanenti, pascoli permanenti, etc.

Table III: Superficie dei seminativi (1929). Columns: COLTIVAZIONI, SUPERFICIE (ettari), % DELLA SUPERFICIE. Rows include cereali, colture industriali, foraggi, etc.

Table IV: Superficie delle colture legnose (1929). Columns: COLTIVAZIONI, SUPERFICIE INTEGRANTE, SUPERFICIE RIPETUTA. Rows include viti, olivi, agrumi, etc.

V. - Superficie e produzione delle singole colture

Table V: Superficie e produzione delle singole colture. Large table with columns for quality of culture, surface area (1929), and production (1929). Rows list various crops like wheat, corn, legumes, etc.

(*) 47 % medica; 53 % trifoglio prat. - (*) Mais da foraggio. - (*) Irrigui. - (*) Altri prodotti da colture legnose, rispettivamente nel sessennio 1923-28 e nell'anno 1929: legna da ardere, q. 4.137 e q. 4.137.

VI. - Produzione dei cereali

VII. - Produzione dei foraggi

Table VI: Produzione dei cereali. Columns: CEREALI, SUPERFICIE complessiva, PRODUZIONE (q.). Rows include Frumento, Riso, and other cereals.

Table VII: Produzione dei foraggi. Columns: FORAGGI, PROD. TOT. Rows include various types of forage and their production.

(*) Vedi « Avvertenze alle tavole »: pag. 3.

44. - LAZZATE

REGIONE AGRARIA DI PIANURA

ZONA AGRARIA

DELL'ALTOPIANO ASCIUTTO DI MILANO

I. - Dati generali

Tav. III.

Table with 5 main columns: 1. Dati geografici, 2. Popolazione (Censim. 21-IV-1931-IX), 3. Popolazione agricola (*), 4. Aziende agricole (*), 5. Bestiame (*). Includes data for population, agricultural land, and livestock.

II. - Superficie del Comune (1929)

Table showing land use by quality (QUALITÀ DI COLTURA) and type (semplici, con piante legnose, totale) in hectares and percentage of total surface.

III. - Superficie dei seminativi (1929)

Table showing the surface of sown lands (COLTIVAZIONI) by crop type (Cereali, industriali, etc.) in hectares and percentage.

IV. - Superficie delle colture legnose (1929)

Table showing the surface of leguminous crops (COLTIVAZIONI) by type (Viti, Olivi, Agrumi, etc.) in hectares and percentage.

V. - Superficie e produzione delle singole colture

Large table detailing the surface and production of individual crops, categorized by quality (Seminativi, Prati permanenti, etc.) and production (in quintals).

VI. - Produzione dei cereali

Table showing the production of cereals (CEREALI) by type (Frumento, Riso) and quality, including surface and yield data.

VII. - Produzione dei foraggi

Table showing the production of forage (FORAGGI) by type (Prati avvicendati, etc.) and quality, including surface and yield data.

(* Vedi « Avvertenze alle tavole »: pag. 3.

45. - LEGNANO

REGIONE AGRARIA DI PIANURA

ZONA AGRARIA

Tav. III.

I. - Dati generali

DELL'ALTOPIANO ASCIUTTO DI MILANO

Table with 5 main columns: 1. Dati geografici, 2. Popolazione (Presente, Residente), 3. Popolazione agricola, 4. Aziende agricole, 5. Bestiame.

II. - Superficie del Comune (1929)

III. - Superficie del seminativi (1929)

IV. - Superficie delle colture legnose (1929)

Table II: Superficie del Comune (1929) with columns for QUALITÀ DI COLTURA, SUPERFICIE ettari, and % DELLA SUPERFICIE.

Table III: Superficie del seminativi (1929) with columns for COLTIVAZIONI, SUPERFICIE ettari, and % DELLA SUPERFICIE.

Table IV: Superficie delle colture legnose (1929) with columns for COLTIVAZIONI, SUPERFICIE INTEGRANTE, and SUPERFICIE RIPETUTA.

V. - Superficie e produzione delle singole coltivazioni

Table V: Superficie e produzione delle singole coltivazioni. Large table with multiple columns for QUALITÀ DI COLTURA, SUPERFICIE (1929), and PRODUZIONE (in quintali).

VI. - Produzione dei cereali

VII. - Produzione dei foraggi

Table VI: Produzione dei cereali. Table with columns for CEREALI, SUPERFICIE complessiva, and PRODUZIONE (q.).

Table VII: Produzione dei foraggi. Table with columns for FORAGGI, PROD. TOT., and PRODUZIONE (q.).

(* Vedi « Avvertenze alle tavole »: pag. 3.

46. - LENTATE SUL SÉVESO

REGIONE AGRARIA DI PIANURA

ZONA AGRARIA

DELL'ALTOPIANO ASCIUTTO DI MILANO

Tav. III.

I. - Dati generali

Table with 5 main columns: 1. Dati geografici, 2. Popolazione (Presente e Residente), 3. Popolazione agricola (principale e secondaria), 4. Aziende agricole (In complesso N. 879), 5. Bestiame (Bovini, Suini, Ovini, Caprini).

II. - Superficie del Comune (1929)

III. - Superficie dei seminativi (1929)

IV. - Superficie delle colture legnose (1929)

Table showing land quality and agricultural surface area in hectares, categorized by quality and type of cultivation.

Table showing the surface area of various agricultural crops (Cereals, Industrial, etc.) and their respective yields.

Table showing the surface area of woody crops (Vines, Olive trees, etc.) and their yields, including details on planting and management.

V. - Superficie e produzione delle singole coltivazioni

Large detailed table listing individual crop types (e.g., Frumento, Riso, etc.), their surface area, and production data for the years 1923-28 and 1929.

VI. - Produzione dei cereali

VII. - Produzione dei foraggi

Table detailing the production of cereals, including wheat, rice, and other grains, with data on surface area and yield.

Table detailing the production of forage crops, including hay and other feed crops, with data on surface area and yield.

(*) Vedi « Avvertenze alle tavole »: pag. 3.

47. - LIMBIATE

REGIONE AGRARIA DI PIANURA

ZONA AGRARIA

Tav. III.

I. - Dati generali

DELL'ALTOPIANO ASCIUTTO DI MILANO

Table with 5 main columns: 1. Dati geografici, 2. Popolazione (Censim. 21-IV-1931-IX), 3. Popolazione agricola (*), 4. Aziende agricole (*), 5. Bestiame (*).

II. - Superficie del Comune (1929)

III. - Superficie dei seminativi (1929)

IV. - Superficie delle colture legnose (1929)

Table showing land use by quality and type of cultivation, including categories like seminativi, prati permanenti, etc.

Table showing cultivation areas and percentages, categorized by crop type such as cereals and industrial plants.

Table showing wood cultivation areas, including integral and repeated surfaces, with specific crop types like vines and olives.

V. - Superficie e produzione delle singole coltivazioni

Large table detailing the surface area and production of individual crops, divided into seminativi and colture legnose.

(*) 30 % medica; 70 % trifoglio prat. - (*) Mais e trifoglio inc. - (*) Altri prodotti da colture legnose, rispettivamente nel sessennio 1923-28 e nell'anno 1929: legna da ardere, q. 4.123 e q. 4.123.

VI. - Produzione dei cereali

VII. - Produzione dei foraggi

Table showing the production of cereals, including wheat, rice, and other grains, with data for surface area and yield.

Table showing the production of forage, including hay and other feed crops, with data for surface area and yield.

(*) Vedi « Avvertenze alle tavole »: pag. 3.

48. - LISSONE

REGIONE AGRARIA DI PIANURA

ZONA AGRARIA

DELL'ALTOPIANO ASCIUTTO DI MILANO

Tab. III.

I. - Dati generali

Table with 5 main columns: 1. Dati geografici, 2. Popolazione (Censim. 21-IV-1931-IX), 3. Popolazione agricola (*), 4. Aziende agricole (*), 5. Bestiame (*). Includes data on territory, population, agricultural occupation, farms, and livestock.

II. - Superficie del Comune (1929)

Table showing land use by quality (QUALITÀ DI COLTURA) in hectares (ettari) and percentage of total surface area. Categories include seminativi, permanenti, pascoli, and foreste.

III. - Superficie dei seminativi (1929)

Table showing the surface area of arable lands (COLTIVAZIONI) in hectares, categorized by crop type such as cereals, industrial crops, and permanent crops.

IV. - Superficie delle colture legnose (1929)

Table showing the surface area of woody crops (COLTIVAZIONI) in hectares, including specialized and repeated crops, with sub-categories like vines, olives, and fruit trees.

V. - Superficie e produzione delle singole coltivazioni

Large table detailing the surface area and production of individual crops (COLTIVAZIONI). It lists various crops like wheat, rice, and legumes, providing data on surface area, average yield, and total production for the years 1923-28 and 1929.

VI. - Produzione dei cereali

Table showing the production of cereals (CEREALI) in quintals, categorized by crop type and year (1929 and average 1923-28).

VII. - Produzione dei foraggi

Table showing the production of forage (FORAGGI) in quintals, categorized by crop type and year, including data on accessions and total production.

(*) Vedi « Avvertenze alle tavole »: pag. 3.

50. - MAGNAGO

REGIONE AGRARIA DI PIANURA

ZONA AGRARIA

DELL'ALTOPIANO ASCIUTTO DI MILANO

Tav. III.

I. - Dati generali

Table I: General data including population, agricultural holdings, and livestock statistics.

II. - Superficie del Comune (1929)

Table II: Land area of the municipality in 1929, categorized by quality and use.

III. - Superficie dei seminativi (1929)

Table III: Land area of arable lands in 1929, categorized by crop type.

IV. - Superficie delle colture legnose (1929)

Table IV: Land area of woody crops in 1929, categorized by type of cultivation.

V. - Superficie e produzione delle singole coltivazioni

Table V: Detailed data on land area and production for individual crops, including cereals, woody crops, and forage.

VI. - Produzione dei cereali

Table VI: Production of cereals, showing area and yield for various types.

VII. - Produzione dei foraggi

Table VII: Production of forage, showing area and yield for different types.

(* Vedi « Avvertenze alle tavole »: pag. 3.

51. - MASATE

REGIONE AGRARIA DI PIANURA

ZONA AGRARIA

Tav. III.

I. - Dati generali

DELL'ALTOPIANO ASCIUTTO DI MILANO

Table with 5 columns: 1. Dati geografici, 2. Popolazione, 3. Popolazione agricola, 4. Aziende agricole, 5. Bestiame. Includes data on territory, population, and livestock.

II. - Superficie del Comune (1929)

III. - Superficie dei seminativi (1929)

IV. - Superficie delle colture legnose (1929)

Table showing land quality and agricultural surface area in hectares, categorized by quality and type of cultivation.

Table showing the surface area of arable lands (seminativi) in hectares, categorized by type of cultivation.

Table showing the surface area of woody crops (colture legnose) in hectares, categorized by type of cultivation.

V. - Superficie e produzione delle singole coltivazioni

Large table detailing the surface area and production of individual crops, including cereals and woody crops, with sub-sections for 'Seminativi' and 'Colture legnose'.

(1) 64 % trifoglio prat.; 36 % trifoglio ladino; 36,4 % irrigui. - (2) Di cui parte, trifoglio pratense, rotto nell'anno stesso; 1,7 % irrigui. - (3) Specie diverse; 30 % irrigui. - (4) 5 % produz. consumo diretto - (5) Altri prodotti da colture legnose, rispettivamente nel sessennio 1923-28 e nell'anno 1929: legna da ardere, q. 1.820 e q. 1.720.

VI. - Produzione dei cereali

VII. - Produzione dei foraggi

Table showing the production of cereals, including wheat, rice, and other grains, with data on surface area and yield.

Table showing the production of forage crops, including hay and other feed crops, with data on surface area and yield.

(*) Vedi « Avvertenze alle tavole »: pag. 3.

52. - MEDA

REGIONE AGRARIA DI PIANURA

ZONA AGRARIA

DELL'ALTOPIANO ASCIUTTO DI MILANO

Tav. III.

I. - Dati generali

Table I: General data. Columns include: 1. Dati geografici (Geographical data), 2. Popolazione (Population), 3. Popolazione agricola (Agricultural population), 4. Aziende agricole (Agricultural enterprises), 5. Bestiame (Livestock).

II. - Superficie del Comune (1929)

III. - Superficie dei seminativi (1929)

IV. - Superficie delle colture legnose (1929)

Table II: Surface of the Municipality (1929). Columns: QUALITÀ DI CULTURA, SUPERFICIE ettari (with sub-columns for simple and woody plants), % DELLA SUPERFICIE (agr. e forest. / terr. e forest.).

Table III: Surface of arable lands (1929). Columns: COLTIVAZIONI, SUPERFICIE ettari, % DELLA SUPERFICIE (lorda semi-nativi / agr. e forest.).

Table IV: Surface of woody crops (1929). Columns: COLTIVAZIONI, SUPERFICIE INTEGRANTE (colture legnose specializzate), SUPERFICIE RIPETUTA (coltivazioni legnose).

V. - Superficie e produzione delle singole coltivazioni

Table V: Surface and production of individual crops. Large table with columns for crop quality, surface (integrante and ripetuta), and production (media per ettaro and totale in base al rendim. unit.).

VI. - Produzione dei cereali

VII. - Produzione dei foraggi

Table VI: Production of cereals. Columns: CEREALI, SUPERFICIE complessiva, PRODUZIONE (q.) per ettaro and totale in base al rendim. unit.

Table VII: Production of forage. Columns: FORAGGI, PROD. TOT. (media 1923-1928 and 1929), FORAGGI (Produttore accessoria di foraggio).

(*) Vedi « Avvertenze alle tavole »: pag. 3.

53. - MEZZAGO

REGIONE AGRARIA DI PIANURA

ZONA AGRARIA

DELL'ALTOPIANO ASCIUTTO DI MILANO

Tav. III.

I. - Dati generali

Table with 5 main columns: 1. Dati geografici, 2. Popolazione, 3. Popolazione agricola, 4. Aziende agricole, 5. Bestiame. Includes geographical data, population statistics, agricultural enterprises, and livestock counts.

II. - Superficie del Comune (1929)

Table showing land surface by quality and type of cultivation. Columns include quality of cultivation, total surface, and percentage of agricultural and forest land.

III. - Superficie dei seminativi (1929)

Table showing the surface of arable lands by cultivation type. Lists various crops like cereals, industrial crops, and pastures.

IV. - Superficie delle colture legnose (1929)

Table showing the surface of woody crops, including specialized and repeated surfaces. Lists crops like vines, olives, and fruit trees.

V. - Superficie e produzione delle singole coltivazioni

Large table showing the surface and production of individual crops. Columns include crop quality, surface area, and production in quintals. Includes sub-sections for arable lands, woody crops, and permanent pastures.

VI. - Produzione dei cereali

Table showing the production of cereals. Columns include cereal type, average yield per hectare, and total production in quintals.

VII. - Produzione dei foraggi

Table showing the production of forage. Columns include forage type, average yield per hectare, and total production in quintals.

(*) Vedi « Avvertenze alle tavole »: pag. 3.

54. - MISINTO

REGIONE AGRARIA DI PIANURA

ZONA AGRARIA

Tav. III.

I. - Dati generali

DELL'ALTOPIANO ASCIUTTO DI MILANO

Table I: General data. Columns include: 1. Dati geografici (Geographical data), 2. Popolazione (Population), 3. Popolazione agricola (Agricultural population), 4. Aziende agricole (Agricultural enterprises), 5. Bestiame (Livestock).

II. - Superficie del Comune (1929)

III. - Superficie del seminativi (1929)

IV. - Superficie delle colture legnose (1929)

Table II: Surface of the Municipality (1929). Columns: QUALITÀ DI COLTURA (Quality of cultivation), SUPERFICIE ettari (Surface in hectares), % DELLA SUPERFICIE (Percentage of surface).

Table III: Surface of arable land (1929). Columns: COLTIVAZIONI (Cultivations), SUPERFICIE ettari (Surface in hectares), % DELLA SUPERFICIE (Percentage of surface).

Table IV: Surface of woody crops (1929). Columns: COLTIVAZIONI (Cultivations), SUPERFICIE INTEGRANTE (Integrating surface), SUPERFICIE RIPETUTA (Repeating surface).

V. - Superficie e produzione delle singole coltivazioni

Table V: Surface and production of individual crops. Columns: QUALITÀ DI COLTURA E COLTIVAZIONI (Quality of cultivation and cultivations), SUPERFICIE (1929) (Surface 1929), PRODUZIONE (in quintali) (Production in quintals).

(1) Trifoglio pratense. - (2) Trifoglio inc. e mais; irrigui. - (*) Altri prodotti da colture legnose, rispettivamente nel sessennio 1923-28 e nell'anno 1929: legna da ardere, q. 3.064 e q. 3.064.

VI. - Produzione dei cereali

VII. - Produzione dei foraggi

Table VI: Production of cereals. Columns: CEREALI (Cereals), SUPERFICIE complessiva (Total surface), PRODUZIONE (q.) (Production in quintals).

Table VII: Production of forage. Columns: FORAGGI (Forage), PROD. TOT. (Total production), media (average).

(*) Vedi « Avvertenze alle tavole »: pag. 3.

55. - MONZA

REGIONE AGRARIA DI PIANURA

ZONA AGRARIA

DELL'ALTOPIANO ASCIUTTO DI MILANO

Tav. III

I. - Dati generali

Table I: General data including geographical data, population, agricultural population, farms, and livestock.

II. - Superficie del Comune (1929)

Table II: Surface of the municipality (1929) showing quality of cultivation and total area.

III. - Superficie dei seminativi (1929)

Table III: Surface of arable land (1929) categorized by cultivation type.

IV. - Superficie delle colture legnose (1929)

Table IV: Surface of woody crops (1929) including integrated and repeated surfaces.

V. - Superficie e produzione delle singole coltivazioni

Table V: Surface and production of individual crops, including cereals, woody crops, and other agricultural products.

VI. - Produzione dei cereali

Table VI: Production of cereals, showing average and total production in base units.

VII. - Produzione dei foraggi

Table VII: Production of forage, including total production and specific types of forage.

(*) Vedi « Avvertenze alle tavole »: pag. 3.

56. - MUGGIÒ

REGIONE AGRARIA DI PIANURA

ZONA AGRARIA

Tav. III.

I. - Dati generali

DELL' ALTOPIANO ASCIUTTO DI MILANO

Table I: General data including geographical coordinates, population (present and residential), agricultural population, and livestock statistics (cattle, horses, pigs, etc.).

II. - Superficie del Comune (1929)

III. - Superficie dei seminativi (1929)

IV. - Superficie delle colture legnose (1929)

Table II: Land area of the municipality in 1929, categorized by quality of cultivation (arable, forest, etc.).

Table III: Land area of arable crops in 1929, including cereals, industrial crops, and pastures.

Table IV: Land area of woody crops in 1929, including vineyards, olive groves, citrus, and other trees.

V. - Superficie e produzione delle singole coltivazioni

Table V: Detailed table showing the surface area and production of individual crops, including cereals, woody crops, and other agricultural products.

VI. - Produzione dei cereali

VII. - Produzione dei foraggi

Table VI: Production of cereals, showing average yield per hectare and total production for various types of wheat and rice.

Table VII: Production of forage, showing total production and average yield for various types of hay and other feed crops.

(*) Vedi « Avvertenze alle tavole »: pag. 3.

57. - NOSATE

REGIONE AGRARIA DI PIANURA

ZONA AGRARIA

DELL'ALTOPIANO ASCIUTTO DI MILANO

Tav. III.

I. - Dati generali

Table with 5 main columns: 1. Dati geografici, 2. Popolazione (Censim. 21-IV-1931-IX), 3. Popolazione agricola (*), 4. Aziende agricole (*), 5. Bestiame (*). Includes data on area, population, farms, and livestock.

II. - Superficie del Comune (1929)

III. - Superficie dei seminativi (1929)

IV. - Superficie delle colture legnose (1929)

Table showing land quality and agricultural area in hectares. Columns include quality of cultivation, total area, and percentage of agricultural/territorial area.

Table showing cultivated areas for various crops. Columns include crop type, area in hectares, and percentage of total agricultural area.

Table showing forest and wooded areas. Columns include cultivation type, area in hectares, and percentage of total agricultural area.

V. - Superficie e produzione delle singole coltivazioni

Large table detailing the area and production of individual crops. Columns include crop quality, area (integrante and ripetuta), and production (media per ettaro and totale in base al rendim. unit.).

VI. - Produzione dei cereali

VII. - Produzione dei foraggi

Table showing the production of cereals. Columns include cereal type, area, and production (media per ettaro and totale in base al rendim. unit.).

Table showing the production of forage. Columns include forage type, area, and production (media per ettaro and totale in base al rendim. unit.).

(* Vedi « Avvertenze alle tavole »: pag. 3.

58. - NOVA MILANESE

REGIONE AGRARIA DI PIANURA

ZONA AGRARIA

DELL'ALTOPIANO ASCIUTTO DI MILANO

I. - Dati generali

Table I: General data including population (1. Dati geografici, 2. Popolazione), agricultural population (3. Popolazione agricola), agricultural enterprises (4. Aziende agricole), and livestock (5. Bestiame).

II. - Superficie del Comune (1929)

Table II: Surface of the Municipality (1929) showing agricultural and forest areas in hectares and percentages.

III. - Superficie dei seminativi (1929)

Table III: Surface of arable land (1929) categorized by crop types like cereals, industrial crops, and pastures.

IV. - Superficie delle colture legnose (1929)

Table IV: Surface of woody crops (1929) including vineyards, olive groves, and other woody plants.

V. - Superficie e produzione delle singole coltivazioni

Table V: Detailed data on surface and production of individual crops, including cereals, woody crops, and other agricultural products.

VI. - Produzione dei cereali

Table VI: Production of cereals, showing quantities for wheat, rice, and other grains.

VII. - Produzione dei foraggi

Table VII: Production of forage, including hay and other feed crops.

(*) Vedi « Avvertenze alle tavole »: pag. 3.

59. - ORNAGO

REGIONE AGRARIA DI PIANURA

ZONA AGRARIA

DELL'ALTOPIANO ASCIUTTO DI MILANO

Tav. III.

I. - Dati generali

Table with 5 main columns: 1. Dati geografici, 2. Popolazione, 3. Popolazione agricola, 4. Aziende agricole, 5. Bestiame. Includes data on territory, population, agricultural occupation, farms, and livestock.

II. - Superficie del Comune (1929)

Table showing land surface by quality and use. Columns include quality of cultivation, surface area in hectares, and percentage of total surface.

III. - Superficie dei seminativi (1929)

Table showing surface of arable lands by cultivation type. Columns include cultivation type, surface area, and percentage of total arable surface.

IV. - Superficie delle colture legnose (1929)

Table showing surface of woody crops by cultivation type. Columns include cultivation type, surface area, and percentage of total woody surface.

V. - Superficie e produzione delle singole coltivazioni

Large table showing surface and production of individual crops. Columns include crop quality, surface area, and production in quintals. Includes sub-sections for arable crops, woody crops, and other products.

VI. - Produzione dei cereali

Table showing production of cereals. Columns include cereal type, surface area, and production in quintals.

VII. - Produzione dei foraggi

Table showing production of forage. Columns include forage type, surface area, and production in quintals.

(*) Vedi « Avvertenze alle tavole »: pag. 3.

60. - PARABIAGO

REGIONE AGRARIA DI PIANURA

ZONA AGRARIA

DELL'ALTOPIANO ASCIUTTO DI MILANO

Tav. III.

I. - Dati generali

Table I: General data including population (2. Popolazione), agricultural population (3. Popolazione agricola), agricultural enterprises (4. Aziende agricole), and livestock (5. Bestiame).

II. - Superficie del Comune (1929)

III. - Superficie dei seminativi (1929)

IV. - Superficie delle colture legnose (1929)

Table II: Surface of the Municipality (1929) showing quality of cultivation and total surface area.

Table III: Surface of arable lands (1929) showing various types of crops and total area.

Table IV: Surface of woody crops (1929) showing different types of trees and total area.

V. - Superficie e produzione delle singole coltivazioni

Table V: Surface and production of individual crops, including cereals, woody crops, and other agricultural products.

VI. - Produzione dei cereali

VII. - Produzione dei foraggi

Table VI: Production of cereals, detailing yield per hectare and total production for various types of grain.

Table VII: Production of forage, detailing yield per hectare and total production for different types of feed crops.

(*) Vedi « Avvertenze alle tavole »: pag. 3.

61. - POZZO D'ADDA

REGIONE AGRARIA DI PIANURA

ZONA AGRARIA

DELL'ALTOPIANO ASCIUTTO DI MILANO

Tav. III.

I. - Dati generali

Table I: General data. Columns include: 1. Dati geografici, 2. Popolazione (Censim. 21-IV-1931-IX), 3. Popolazione agricola (*), 4. Aziende agricole (*), 5. Bestiame (*).

II. - Superficie del Comune (1929)

III. - Superficie dei seminativi (1929)

IV. - Superficie delle colture legnose (1929)

Table II: Surface of the Municipality (1929). Columns: QUALITÀ DI COLTURA, SUPERFICIE ettari, % DELLA SUPERFICIE.

Table III: Surface of arable land (1929). Columns: COLTIVAZIONI, SUPERFICIE ettari, % DELLA SUPERFICIE.

Table IV: Surface of woody crops (1929). Columns: COLTIVAZIONI, SUPERFICIE INTEGRANTE, SUPERFICIE RIPETUTA.

V. - Superficie e produzione delle singole coltivazioni

Table V: Surface and production of individual crops. Columns: QUALITÀ DI COLTURA, SUPERFICIE (1929), PRODUZIONE (in quintali).

VI. - Produzione dei cereali

VII. - Produzione dei foraggi

Table VI: Production of cereals. Columns: CEREALI, SUPERFICIE complessiva, PRODUZIONE (q.).

Table VII: Production of forage. Columns: FORAGGI, PROD. TOT., SUPERFICIE complessiva.

(*) Vedi « Avvertenze alle tavole »: pag. 3.

Tav. III.

I. - Dati generali

Table with 5 main columns: 1. Dati geografici, 2. Popolazione, 3. Popolazione agricola, 4. Aziende agricole, 5. Bestiame. Includes data on territory, population, agricultural occupation, farms, and livestock.

II. - Superficie del Comune (1929)

III. - Superficie dei seminativi (1929)

IV. - Superficie delle colture legnose (1929)

Table II: Superficie del Comune (1929). Columns: QUALITÀ DI COLTURA, SUPERFICIE ettari (semplici, con piante legnose, totale), % DELLA SUPERFICIE (agr. e forest., territoriale).

Table III: Superficie dei seminativi (1929). Columns: COLTIVAZIONI, SUPERFICIE ettari, % DELLA SUPERFICIE (lorda seminativi, agr. e forest.).

Table IV: Superficie delle colture legnose (1929). Columns: COLTIVAZIONI, SUPERFICIE INTEGRANTE (ettari, % colture special., n. medio piante per ha., forme preval. di allev.), SUPERFICIE RIPETUTA (coltivazioni legnose, in altre colture legn. specializzate, in coltura promiscua).

V. - Superficie e produzione delle singole coltivazioni

Table V: Superficie e produzione delle singole coltivazioni. Large table with columns for N. elenco coltiva., QUALITÀ DI COLTURA, SUPERFICIE (1929), PRODUZIONE (in quintali), and detailed crop lists like Frumento, Riso, etc.

VI. - Produzione dei cereali

VII. - Produzione dei foraggi

Table VI: Produzione dei cereali. Columns: CEREALI, SUPERFICIE complessiva, PRODUZIONE (media per ettaro, totale in base al rend. unit.).

Table VII: Produzione dei foraggi. Columns: FORAGGI, PROD. TOT. (media 1923-1928, 1929), and detailed forage production data.

(*) Vedi « Avvertenze alle tavole »: pag. 3.

63. - RONCELLO

ZONA AGRARIA

REGIONE AGRARIA DI PIANURA

DELL'ALTOPIANO ASCIUTTO DI MILANO

Tav. III.

I. - Dati generali

Table with 5 main columns: 1. Dati geografici, 2. Popolazione, 3. Popolazione agricola, 4. Aziende agricole, 5. Bestiame. Includes geographical data, population statistics, agricultural enterprises, and livestock counts.

II. - Superficie del Comune (1929)

III. - Superficie dei seminativi (1929)

IV. - Superficie delle colture legnose specializzate (1929)

Table showing land area by quality and use. Columns include 'QUALITÀ DI COLTURA', 'SUPERFICIE ettari', and '% DELLA SUPERFICIE'. Rows list various agricultural uses like seminativi, prati permanenti, etc.

Table showing land area for sown crops. Columns include 'COLTIVAZIONI', 'SUPERFICIE ettari', and '% DELLA SUPERFICIE'. Rows list crops like cereali, colture industriali, etc.

Table showing land area for specialized woody crops. Columns include 'COLTIVAZIONI', 'SUPERFICIE INTEGRANTE', and 'SUPERFICIE RIPETUTA'. Rows list crops like viti, olivi, agrumi, etc.

V. - Superficie e produzione delle singole coltivazioni

Large table detailing surface area and production for individual crops. Columns include 'QUALITÀ DI COLTURA', 'SUPERFICIE (1929)', and 'PRODUZIONE (in quintali)'. Rows list numerous crop types and their yields.

(1) Misti. — (2) Di cui parte, trifoglio pralense, rotto nell'anno stesso. — (3) Specie diverse. — (4) Altri prodotti da colture legnose, rispettivamente nel sessennio 1923-28 e nell'anno 1929: legna da ardere, q. 4.350 e q. 4.350.

VI. - Produzione dei cereali

VII. - Produzione dei foraggi

Table showing cereal production. Columns include 'CEREALI', 'SUPERFICIE complessiva', and 'PRODUZIONE (q.)'. Rows list wheat, rice, and other cereals.

Table showing forage production. Columns include 'FORAGGI', 'PROD. TOT.', and 'PROD. TOT.'. Rows list various types of forage and their total production.

(*) Vedi « Avvertenze alle tavole »: pag. 3.

64. - RONCO BRIANTINO

REGIONE AGRARIA DI PIANURA

ZONA AGRARIA

DELL'ALTOPIANO ASCIUTTO DI MILANO

Tav. III.

I. - Dati generali

Table with 5 columns: 1. Dati geografici, 2. Popolazione (Censim. 21-IV-1931-IX), 3. Popolazione agricola (*), 4. Aziende agricole (*), 5. Bestiame (Censim. agr. 19-III-1930-VIII).

II. - Superficie del Comune (1929)

III. - Superficie del seminativi (1929)

IV. - Superficie delle colture legnose (1929)

Table II: Superficie del Comune (1929) with columns for quality of cultivation, surface area, and percentage of total surface.

Table III: Superficie del seminativi (1929) with columns for cultivation types, surface area, and percentage of total surface.

Table IV: Superficie delle colture legnose (1929) with columns for cultivation types, surface area, and percentage of total surface.

V. - Superficie e produzione delle singole coltivazioni

Table V: Superficie e produzione delle singole coltivazioni. Large table with multiple columns for cultivation quality, surface area, and production in quintals.

(1) Medica. - (2) Di cui parte, trifoglio pratense, rotto nell'anno stesso. - (3) Specie diverse. - (4) Altri prodotti da colture legnose, rispettivamente nel sessennio 1923-28 e nell'anno 1929: legna da ardere, q. 2.450 e q. 2.450.

VI. - Produzione dei cereali

VII. - Produzione dei foraggi

Table VI: Produzione dei cereali. Table with columns for cereal types, surface area, and production in quintals.

Table VII: Produzione dei foraggi. Table with columns for forage types, surface area, and production in quintals.

(*) Vedi « Avvertenze alle tavole »: pag. 3.

65. - SAN GIÓRGIO SU LEGNANO

REGIONE AGRARIA DI PIANURA

ZONA AGRARIA

DELL'ALTOPIANO ASCIUTTO DI MILANO

Tav. III.

I. - Dati generali

Table I: General Data. Includes geographical data (area, altitude, coordinates), population (total and agricultural), agricultural holdings (total and types), and livestock (cattle, horses, etc.).

II. - Superficie del Comune (1929)

III. - Superficie dei seminativi (1929)

IV. - Superficie delle colture legnose (1929)

Tables II, III, and IV: Land surface details for 1929. Table II shows land quality and total area. Table III shows cultivated areas for various crops. Table IV shows land area for woody crops, including specialized and repeated areas.

V. - Superficie e produzione delle singole coltivazioni

Table V: Surface and production of individual crops. A large table with 12 columns detailing crop types (e.g., wheat, barley, legumes, fruits), their surface area, and production in quintals.

(1) 38 % medicea; 62 % trifoglio pratense. - (2) Specie diverse. - (3) Altri prodotti da colture legnose, rispettivamente nel sessennio 1923-28 e nell'anno 1929: legna da ardere, q. 1.074 e q. 1.074.

VI. - Produzione dei cereali

VII. - Produzione dei foraggi

Tables VI and VII: Production of cereals and forage. Table VI shows cereal production by type and area. Table VII shows forage production (hay, etc.) by type and area.

(*) Vedi « Avvertenze alle tavole »: pag. 3.

Table I: Dati generali. Columns: 1. Dati geografici, 2. Popolazione (Censim. 21-IV-1931-IX), 3. Popolazione agricola (*), 4. Aziende agricole (*), 5. Bestiame (*).

II. - Superficie del Comune (1929)

III. - Superficie dei seminativi (1929)

IV. - Superficie delle colture legnose (1929)

Table II: Superficie del Comune (1929). Columns: QUALITÀ DI COLTURA, SUPERFICIE ettari, % DELLA SUPERFICIE.

Table III: Superficie dei seminativi (1929). Columns: COLTIVAZIONI, SUPERFICIE ettari, % DELLA SUPERFICIE.

Table IV: Superficie delle colture legnose (1929). Columns: COLTIVAZIONI, SUPERFICIE INTEGRANTE, SUPERFICIE RIPETUTA.

V. - Superficie e produzione delle singole coltivarioni

Table V: Superficie e produzione delle singole coltivarioni. Large table with columns for QUALITÀ DI COLTURA, SUPERFICIE (1929), and PRODUZIONE (in quintali).

VI. - Produzione dei cereali

VII. - Produzione dei foraggi

Table VI: Produzione dei cereali. Columns: CEREALI, SUPERFICIE, PRODUZIONE (q.).

Table VII: Produzione dei foraggi. Columns: FORAGGI, PROD. TOT., (In quintali di fieno normale (*)).

(* Vedi « Avvertenze alle tavole »: pag. 3.

68. - SÉVESO

REGIONE AGRARIA DI PIANURA

ZONA AGRARIA

Tav. III.

I. - Dati generali

DELL'ALTOPIANO ASCIUTTO DI MILANO

Table with 5 main columns: 1. Dati geografici, 2. Popolazione (Censim. 21-IV-1931-IX), 3. Popolazione agricola (*), 4. Aziende agricole (*), 5. Bestiame (*). Includes data on territory, population, and livestock.

II. - Superficie del Comune (1929)

III. - Superficie dei seminativi (1929)

IV. - Superficie delle colture legnose (1929)

Table II: Superficie del Comune (1929). Columns: QUALITÀ DI COLTURA, SUPERFICIE ettari (semplici, con piante legnose, totale), % DELLA SUPERFICIE (agr. e forest., territoriale).

Table III: Superficie dei seminativi (1929). Columns: COLTIVAZIONI, SUPERFICIE ettari, % DELLA SUPERFICIE (lorda seminativi, agr. e forest.).

Table IV: Superficie delle colture legnose (1929). Columns: COLTIVAZIONI, SUPERFICIE INTEGRANTE (ettari, % colture special., n. medio piante per ha., forme preval. di allev.), SUPERFICIE RIPETUTA (in altre colture legn. specializzate, in coltura promiscua).

V. - Superficie e produzione delle singole colture

Table V: Superficie e produzione delle singole colture. Large table with columns for QUALITÀ DI COLTURA, SUPERFICIE (1929), and PRODUZIONE (in quintali). Includes sub-sections for Seminativi, Prati, and Colture legnose.

VI. - Produzione dei cereali

VII. - Produzione dei foraggi

Table VI: Produzione dei cereali. Columns: CEREALI, SUPERFICIE complessiva, PRODUZIONE (q.) per ettaro and totale in base al rend. unit.

Table VII: Produzione dei foraggi. Columns: FORAGGI, PROD. TOT. (media 1923-1928, 1929), and PROD. TOT. (media 1923-1928, 1929). Includes detailed production data for various forage types.

(* Vedi « Avvertenze alle tavole »: pag. 3.

69. - SOLARO

REGIONE AGRARIA DI PIANURA

ZONA AGRARIA

Tav. III.

I. - Dati generali

DELL'ALTOPIANO ASCIUTTO DI MILANO

Table with 5 main sections: 1. Dati geografici, 2. Popolazione, 3. Popolazione agricola, 4. Aziende agricole, 5. Bestiame.

II. - Superficie del Comune (1929)

III. - Superficie del seminativi (1929)

IV. - Superficie delle colture legnose (1929)

Table II: Superficie del Comune (1929) with columns for quality of cultivation and surface area.

Table III: Superficie del seminativi (1929) with columns for cultivation types and surface area.

Table IV: Superficie delle colture legnose (1929) with columns for cultivation types and surface area.

V. - Superficie e produzione delle singole coltivazioni

Table V: Superficie e produzione delle singole coltivazioni, a large detailed table showing area and production for various crops.

VI. - Produzione dei cereali

VII. - Produzione dei foraggi

Table VI: Produzione dei cereali, showing production data for wheat, rice, and other grains.

Table VII: Produzione dei foraggi, showing production data for various types of forage.

(*) Vedi « Avvertenze alle tavole »: pag. 3.

70. - SOVICO

REGIONE AGRARIA DI PIANURA

ZONA AGRARIA

Tav. III.

I. - Dati generali

DELL' ALTOPIANO ASCIUTTO DI MILANO

Table I: Dati generali. Columns include: 1. Dati geografici, 2. Popolazione (Censim. 21-IV-1931-IX), 3. Popolazione agricola (*), 4. Aziende agricole (*), 5. Bestiame (*).

II. - Superficie del Comune (1929)

III. - Superficie dei seminativi (1929)

IV. - Superficie delle colture legnose (1929)

Table II: Superficie del Comune (1929). Columns: QUALITÀ DI COLTURA, SUPERFICIE ettari (semplici, con piante legnose, totale), % DELLA SUPERFICIE (agr. e forest., territoriale).

Table III: Superficie dei seminativi (1929). Columns: COLTIVAZIONI, SUPERFICIE ettari, % DELLA SUPERFICIE (lorda seminativi, agr. e forest.).

Table IV: Superficie delle colture legnose (1929). Columns: COLTIVAZIONI, SUPERFICIE INTEGRANTE (ettari, % colture special., n. medio piante per ha., forme preval. di allev.), SUPERFICIE RIPETUTA (coltivazioni legnose in altre colture, in coltura promiscua).

V. - Superficie e produzione delle singole coltivazioni

Table V: Superficie e produzione delle singole coltivazioni. Columns: N. elenco coltivaz. (*), QUALITÀ DI COLTURA, SUPERFICIE (1929), PRODUZIONE (in quintali), QUALITÀ DI COLTURA, SUPERFICIE (1929), PRODUZIONE (in quintali).

VI. - Produzione dei cereali

VII. - Produzione dei foraggi

Table VI: Produzione dei cereali. Columns: CEREALI, SUPERFICIE complessiva, PRODUZIONE (q.) media per ettaro, totale in base al rend. unit.

Table VII: Produzione dei foraggi. Columns: FORAGGI, PROD. TOT. (media 1923-1928, 1929), PROD. TOT. (media 1923-1928, 1929).

(* Vedi « Avvertenze alle tavole »: pag. 3.

71 - SULBIATE

REGIONE AGRARIA DI PIANURA

ZONA AGRARIA

Tav. III.

I. - Dati generali

DELL'ALTOPIANO ASCIUTTO DI MILANO

Table I: Dati generali. Columns include 1. Dati geografici, 2. Popolazione (Censim. 21-IV-1931-IX), 3. Popolazione agricola (*), 4. Aziende agricole (*), 5. Bestiame (*).

II. - Superficie del Comune (1929)

III. - Superficie dei seminativi (1929)

IV. - Superficie delle colture legnose (1929)

Table II: Superficie del Comune (1929). Columns: QUALITÀ DI COLTURA, SUPERFICIE ettari, % DELLA SUPERFICIE.

Table III: Superficie dei seminativi (1929). Columns: COLTIVAZIONI, SUPERFICIE ettari, % DELLA SUPERFICIE.

Table IV: Superficie delle colture legnose (1929). Columns: COLTIVAZIONI, SUPERFICIE INTEGRANTE, SUPERFICIE RIPETUTA.

V. - Superficie e produzione delle singole colture

Table V: Superficie e produzione delle singole colture. Large table with columns for QUALITÀ DI COLTURA, SUPERFICIE (1929), and PRODUZIONE (in quintali).

VI. - Produzione dei cereali

VII. - Produzione dei foraggi

Table VI: Produzione dei cereali. Columns: CEREALI, SUPERFICIE complessiva, PRODUZIONE (q.).

Table VII: Produzione dei foraggi. Columns: FORAGGI, PROD. TOT., PRODUZIONE (q.).

(* Vedi « Avvertenze alle tavole »: pag. 3.

Table I: Dati generali. Columns: 1. Dati geografici, 2. Popolazione (Censim. 21-IV-1931-IX), 3. Popolazione agricola (*), 4. Aziende agricole (*), 5. Bestiame (*).

II. - Superficie del Comune (1929)

III. - Superficie dei seminativi (1929)

IV. - Superficie delle colture legnose (1929)

Table II: Superficie del Comune (1929). Columns: QUALITÀ DI COLTURA, SUPERFICIE ettari, % DELLA SUPERFICIE.

Table III: Superficie dei seminativi (1929). Columns: COLTIVAZIONI, SUPERFICIE ettari, % DELLA SUPERFICIE.

Table IV: Superficie delle colture legnose (1929). Columns: COLTIVAZIONI, SUPERFICIE INTEGRANTE, SUPERFICIE RIPETUTA.

V. - Superficie e produzione delle singole coltivarioni

Table V: Superficie e produzione delle singole coltivarioni. Large table with columns for QUALITÀ DI COLTURA, SUPERFICIE (1929), and PRODUZIONE (in quintali).

VI. - Produzione dei cereali

VII. - Produzione dei foraggi

Table VI: Produzione dei cereali. Columns: CEREALI, SUPERFICIE complessiva, PRODUZIONE (q.).

Table VII: Produzione dei foraggi. Columns: FORAGGI, PROD. TOT., PRODUZIONE (q.).

(* Vedi « Avvertenze alle tavole »: pag. 3.

73. - TREZZO SULL'ADDA

REGIONE AGRARIA DI PIANURA

ZONA AGRARIA

DELL'ALTOPIANO ASCIUTTO DI MILANO

Tav. III.

I. - Dati generali

Table I: General data including population, agricultural holdings, and livestock statistics.

II. - Superficie del Comune (1929)

Table II: Land area of the municipality in 1929, categorized by quality and use.

III. - Superficie dei seminativi (1929)

Table III: Land area of arable lands in 1929, categorized by crop type.

IV. - Superficie delle colture legnose (1929)

Table IV: Land area of woody crops in 1929, categorized by type of plantation.

V. - Superficie e produzione delle singole coltivazioni

Table V: Detailed data on the area and production of individual crops, including cereals and woody plants.

VI. - Produzione dei cereali

Table VI: Production of cereals, showing area and yield for various types.

VII. - Produzione dei foraggi

Table VII: Production of forage, including hay and other feed crops.

(*) Vedi « Avvertenze alle tavole »: pag. 3.

74. - VÁPPIO D'ADDA

REGIONE AGRARIA DI PIANURA

ZONA AGRARIA

DELL'ALTOPIANO ASCIUTTO DI MILANO

Tav. III.

I. - Dati generali

Table with 5 main columns: 1. Dati geografici, 2. Popolazione, 3. Popolazione agricola, 4. Aziende agricole, 5. Bestiame. Includes data for territory, population, agricultural occupation, farms, and livestock.

II. - Superficie del Comune (1929)

III. - Superficie dei seminativi (1929)

IV. - Superficie delle colture legnose (1929)

Table showing land area by quality (Seminativi, Prati permanenti, etc.) and total area, including percentages of agricultural and forest land.

Table showing land area by cultivation type (Cereali, Industriali, etc.) and total area, including percentages of agricultural and forest land.

Table showing land area by wood cultivation type (Viti, Olivi, etc.) and total area, including percentages of agricultural and forest land.

V. - Superficie e produzione delle singole coltivazioni

Large table detailing surface area and production for various crops (Seminativi, Colture legnose, Boschi, etc.) across different categories and years.

(1) Medica. - (2) Orzo e segale. - (3) Produz. uva da tavola. - (4) Viti e peri. - (5) Altri prodotti da colture legnose, rispettivamente nel sessennio 1923-28 e nell'anno 1929: legna da ardere, q. 8.500 e q. 8.000.

VI. - Produzione dei cereali

VII. - Produzione dei foraggi

Table showing cereal production (Frumento, Riso, etc.) with columns for surface area and production in quintals.

Table showing forage production (Prati avvicendati, etc.) with columns for surface area and production in quintals.

(*) Vedi « Avvertenze alle tavole »: pag. 3.

75. - VAREDO

REGIONE AGRARIA DI PIANURA

ZONA AGRARIA

Tav. III.

I. - Dati generali

DELL'ALTOPIANO ASCIUTTO DI MILANO

Table with 5 main columns: 1. Dati geografici, 2. Popolazione (Censim. 21-IV-1931-IX), 3. Popolazione agricola (*), 4. Aziende agricole (*), 5. Bestiame (*). Includes data on area, population, farms, and livestock.

II. - Superficie del Comune (1929)

III. - Superficie dei seminativi (1929)

IV. - Superficie delle colture legnose (1929)

Table showing land quality and cultivation types for the municipality in 1929, including seminativi, prati permanenti, and incolti.

Table showing the area of sown crops in 1929, categorized by crop type such as cereals, industrial crops, and forage.

Table showing the area of woody crops in 1929, including vineyards, olive groves, and various fruit trees.

V. - Superficie e produzione delle singole coltivazioni

Large table detailing the area and production of individual crops, divided into seminativi (cereals) and colture legnose (woody crops). Includes production data for various crop types.

VI. - Produzione dei cereali

VII. - Produzione dei foraggi

Table showing the production of cereals, including wheat, rice, and other grains, with data on area and yield.

Table showing the production of forage crops, including hay and other feed crops, with data on area and yield.

(*) Vedi « Avvertenze alle tavole »: pag. 3.

76. - VEDANO AL LAMBRO

REGIONE AGRARIA DI PIANURA

ZONA AGRARIA

Tav. III.

I. - Dati generali

DELL'ALTOPIANO ASCIUTTO DI MILANO

Table I: Dati generali. Columns: 1. Dati geografici, 2. Popolazione (Censim. 21-IV-1931-IX), 3. Popolazione agricola (*), 4. Aziende agricole (*), 5. Bestiame (*).

II. - Superficie del Comune (1929)

III. - Superficie dei seminativi (1929)

IV. - Superficie delle colture legnose (1929)

Table II: Superficie del Comune (1929). Columns: QUALITÀ DI COLTURA, SUPERFICIE ettari, % DELLA SUPERFICIE.

Table III: Superficie dei seminativi (1929). Columns: COLTIVAZIONI, SUPERFICIE ettari, % DELLA SUPERFICIE.

Table IV: Superficie delle colture legnose (1929). Columns: COLTIVAZIONI, SUPERFICIE INTEGRANTE, SUPERFICIE RIPETUTA.

V. - Superficie e produzione delle singole coltivazioni

Table V: Superficie e produzione delle singole coltivazioni. Columns: QUALITÀ DI COLTURA, SUPERFICIE (1929), PRODUZIONE (in quintali).

(1) Media. - (2) Di cui parte, trifoglio pratense, rotto nell'anno stesso. - (3) Altri prodotti da colture legnose, rispettivamente nel sessennio 1923-28 e nell'anno 1929: legna da ardere, q. 1.700 e q. 1.700.

VI. - Produzione dei cereali

VII. - Produzione dei foraggi

Table VI: Produzione dei cereali. Columns: CEREALI, SUPERFICIE complessiva, PRODUZIONE (q.).

Table VII: Produzione dei foraggi. Columns: FORAGGI, PROD. TOT., (In quintali di fieno normale) (*).

(*) Vedi « Avvertenze alle tavole »: pag. 3.

77. - VILLASANTA

REGIONE AGRARIA DI PIANURA

ZONA AGRARIA

DELL'ALTOPIANO ASCIUTTO DI MILANO

I. - Dati generali

Tav. III.

Table I: General data including population, agricultural population, farms, and livestock statistics.

II. - Superficie del Comune (1929)

Table II: Surface of the municipality (1929) showing agricultural and forest areas.

III. - Superficie dei seminativi (1929)

Table III: Surface of arable lands (1929) categorized by crop type.

IV. - Superficie delle colture legnose (1929)

Table IV: Surface of woody crops (1929) including vineyards, orchards, and other woody plants.

V. - Superficie e produzione delle singole coltivazioni

Table V: Detailed surface and production of individual crops, including cereals, legumes, and woody plants.

VI. - Produzione dei cereali

Table VI: Production of cereals, detailing yields for wheat, rice, and other grains.

VII. - Produzione dei foraggi

Table VII: Production of forage, including hay and other feed crops.

(*) Vedi « Avvertenze alle tavole »: pag. 3.

78. - VIMERCATE

REGIONE AGRARIA DI PIANURA

ZONA AGRARIA

Tav. III.

I. - Dati generali

DELL'ALTOPIANO ASCIUTTO DI MILANO

Table with 5 main columns: 1. Dati geografici, 2. Popolazione (Censim. 21-IV-1931-IX), 3. Popolazione agricola (*), 4. Aziende agricole (*), 5. Bestiame (*). Includes data on territory, population, agricultural population, farms, and livestock.

II. - Superficie del Comune (1929)

III. - Superficie dei seminativi (1929)

IV. - Superficie delle colture legnose (1929)

Table II: Land area of the municipality (1929). Columns: QUALITÀ DI COLTURA, SUPERFICIE ettari, % DELLA SUPERFICIE.

Table III: Land area of arable land (1929). Columns: COLTIVAZIONI, SUPERFICIE ettari, % DELLA SUPERFICIE.

Table IV: Land area of woody crops (1929). Columns: COLTIVAZIONI, SUPERFICIE INTEGRANTE, SUPERFICIE RIPETUTA.

V. - Superficie e produzione delle singole coltivazioni

Table V: Detailed area and production of individual crops. Columns: QUALITÀ DI COLTURA, SUPERFICIE (1929), PRODUZIONE (in quintali).

VI. - Produzione dei cereali

VII. - Produzione dei foraggi

Table VI: Production of cereals. Columns: CEREALI, SUPERFICIE complessiva, PRODUZIONE (q.).

Table VII: Production of forage. Columns: FORAGGI, PROD. TOT., (In quintali di fieno normale).

(*) Vedi « Avvertenze alle tavole »: pag. 3.

Segue **TAVOLA III**

COMUNI DELLA ZONA AGRARIA LIII - ALTOPIANO IRRIGUO DI MILANO

- | | |
|-----------------------------|-----------------------------|
| 79. Arese | 102. Lainate |
| 80. Arluno | 103. Magenta |
| 81. Bareggio | 104. Marcallo con Casone |
| 82. Bernate Ticino | 105. Mésero |
| 83. Boffalora sopra Ticino | 106. Nerviano |
| 84. Bollate | 107. Novate Milanese |
| 85. Bresso | 108. Ossona |
| 86. Brughério | 109. Paderno Dugnano |
| 87. Bússero | 110. Pero |
| 88. Casorezzo | 111. Pessano |
| 89. Cassinetta di Lugagnano | 112. Pogliano Milanese |
| 90. Cernusco sul Naviglio | 113. Pregnana Milanese |
| 91. Cinisello Bálsamo | 114. Rho |
| 92. Cologno Monzese | 115. Robecchetto con Induno |
| 93. Corbetta | 116. Santo Stéfano Ticino |
| 94. Cormano | 117. Sedriano |
| 95. Cornaredo | 118. Senago |
| 96. Cuggiono | 119. Sesto San Giovanni |
| 97. Cusano Milanino | 120. Séttimo Milanese |
| 98. Gessate | 121. Turbigio |
| 99. Gorgonzola | 122. Vanzago |
| 100. Inveruno | 123. Vimodrone |
| 101. Inzago | 124. Vittuone |

79. - ARESE

ZONA AGRARIA

REGIONE AGRARIA DI PIANURA

Tav. III.

I. - Dati generali

DELL'ALTOPIANO IRRIGUO DI MILANO

Table with 5 main columns: 1. Dati geografici, 2. Popolazione, 3. Popolazione agricola, 4. Aziende agricole, 5. Bestiame. Includes data for population, agricultural land, and livestock.

II. - Superficie del Comune (1929)

Table showing land use categories and areas in hectares. Columns include quality of cultivation, surface area, and percentage of total surface.

III. - Superficie dei seminativi (1929)

Table showing the surface area of cultivated crops. Columns include cultivation type, surface area, and percentage of total cultivated surface.

IV. - Superficie delle colture legnose (1929)

Table showing the surface area of woody crops. Columns include cultivation type, surface area, and percentage of total woody surface.

V. - Superficie e produzione delle singole coltivazioni

Large table showing the surface area and production of individual crops. It is divided into sections for grain crops, woody crops, and other agricultural products.

VI. - Produzione dei cereali

Table showing the production of cereals. Columns include crop type, surface area, and production in quintals.

VII. - Produzione dei foraggi

Table showing the production of forage. Columns include forage type, surface area, and production in quintals.

(*) Vedi « Avvertenze alle tavole »: pag. 3.

Tav. III.

I. - Dati generali

Table with 5 columns: 1. Dati geografici, 2. Popolazione (Censim. 21-IV-1931-IX), 3. Popolazione agricola (*), 4. Aziende agricole (*), 5. Bestiame (*). Includes data for area, population, farms, and livestock.

II. - Superficie del Comune (1929)

III. - Superficie dei seminativi (1929)

IV. - Superficie delle colture legnose (1929)

Table II: Land area of the municipality (1929). Columns: Quality of cultivation, area in hectares, percentage of total area.

Table III: Land area of cultivated crops (1929). Columns: Cultivations, area in hectares, percentage of total area.

Table IV: Land area of woody crops (1929). Columns: Cultivations, area in hectares, percentage of total area.

V. - Superficie e produzione delle singole coltivazioni

Table V: Area and production of individual crops. Large table with columns for crop quality, area, and production in quintals for various crops like wheat, rice, and legumes.

VI. - Produzione dei cereali

VII. - Produzione dei foraggi

Table VI: Production of cereals. Columns: Cereals, area, average yield, total production.

Table VII: Production of forage. Columns: Forage types, total production, average yield.

(* Vedi « Avvertenze alle tavole » : pag. 3.

81. - BARÉGGIO

REGIONE AGRARIA DI PIANURA

ZONA AGRARIA

Tav. III

I. - Dati generali

DELL'ALTOPIANO IRRIGUO DI MILANO

Table I: Dati generali. Columns: 1. Dati geografici, 2. Popolazione, 3. Popolazione agricola, 4. Aziende agricole, 5. Bestiame. Rows: Giacitura prev. del territorio, Posizione geografica, Altimetria s/m, etc.

II. - Superficie del Comune (1929)

III. - Superficie dei seminativi (1929)

IV. - Superficie delle colture legnose (1929)

Table II: Superficie del Comune (1929). Columns: QUALITÀ DI COLTURA, SUPERFICIE ettari, % DELLA SUPERFICIE. Rows: Seminativi, Prati permanenti, etc.

Table III: Superficie dei seminativi (1929). Columns: COLTIVAZIONI, SUPERFICIE ettari, % DELLA SUPERFICIE. Rows: Cereali, Coltivazioni industriali, etc.

Table IV: Superficie delle colture legnose (1929). Columns: COLTIVAZIONI, SUPERFICIE INTEGRAANTE, SUPERFICIE RIPETUTA. Rows: Viti, Sostegni vivi, etc.

V. - Superficie e produzione delle singole coltivazioni

Table V: Superficie e produzione delle singole coltivazioni. Columns: N. elenco coltivaz., QUALITÀ DI COLTURA, SUPERFICIE (1929), PRODUZIONE (In quintali). Rows: Frumento, Segale, Orzo, etc.

(1) Risaia avvicendata (prevail. riso Chinese originario). - (*) 94% trifoglio prat.; 6% trifoglio ladno; irrigui. - (*) Irrigui. - (*) Specie diverse; irrigui. - (*) 73,6% irrigui; 26,4% prati marcioti. - (*) Sparsi nei seminativi e prati perm. semplici. - (*) Altri prodotti da colture legnose, rispettivamente nel sessennio 1923-28 e nell'anno 1929: legna da ardere, q. 14.100 e q. 14.100.

VI. - Produzione dei cereali

VII. - Produzione dei foraggi

Table VI: Produzione dei cereali. Columns: CEREALI, SUPERFICIE complessiva, PRODUZIONE (q.). Rows: Frumento, Riso (risone), etc.

Table VII: Produzione dei foraggi. Columns: FORAGGI, PROD. TOT., PRODUZIONE (q.). Rows: Prati avvicendati, Id. anno d'imp., etc.

(*) Vedi « Avvertenze alle tavole »: pag. 3.

82. - BERNATE TICINO

REGIONE AGRARIA DI PIANURA

ZONA AGRARIA

DELL'ALTOPIANO IRRIGUO DI MILANO

Tav. III.

I. - Dati generali

Table I: General data. Columns: 1. Dati geografici, 2. Popolazione (Censim. 21-IV-1931-IX), 3. Popolazione agricola (*), 4. Aziende agricole (*), 5. Bestiame (*). Rows: Giacitura prev. del territorio: Pianura, Posizione geografica, Altimetria s/m, etc.

II. - Superficie del Comune (1929)

Table II: Surface of the Municipality (1929). Columns: QUALITÀ DI COLTURA, SUPERFICIE ettari (semplici, con piante legnose, totale), % DELLA SUPERFICIE (agr. forest., territoriale).

III. - Superficie dei seminativi (1929)

Table III: Surface of arable lands (1929). Columns: COLTIVAZIONI, SUPERFICIE ettari (lorda semi-nativi, agr. forest.), % DELLA SUPERFICIE.

IV. - Superficie delle colture legnose (1929)

Table IV: Surface of leguminous crops (1929). Columns: COLTIVAZIONI, SUPERFICIE INTEGRANTE (colture legnose specializzate), SUPERFICIE RIPETUTA (coltivazioni legnose).

V. - Superficie e produzione delle singole coltivazioni

Table V: Surface and production of individual crops. Columns: QUALITÀ DI COLTURA E COLTIVAZIONI, SUPERFICIE (1929), PRODUZIONE (in quintali), etc. Rows: Seminativi (Frumento, Segale, Orzo, etc.), Colture legnose (Viti, Olivi, Aranci, etc.), Boschi, Incolti produttivi.

VI. - Produzione dei cereali

Table VI: Production of cereals. Columns: CEREALI, SUPERFICIE complessiva, PRODUZIONE (q.) (media per ettaro, totale in base al rend. unit.). Rows: 1. Frumento, 2. Riso (risone), 3. Granoturco, 4. Cereali minori.

VII. - Produzione dei foraggi

Table VII: Production of forage. Columns: FORAGGI, PROD. TOT. (media 1923-1928, 1929). Rows: 1. Prati avvicendati, 2. Id. anno d'imp., 3. Erbai annuali, etc.

(*) Vedi « Avvertenze alle tavole »: pag. 3.

Table with 5 main columns: 1. Dati geografici, 2. Popolazione (Censim. 21-IV-1931-IX), 3. Popolazione agricola (*), 4. Aziende agricole (*), 5. Bestiame (*). Includes geographical data, population statistics, agricultural enterprises, and livestock counts.

II. - Superficie del Comune (1929)

III. - Superficie dei seminativi (1929)

IV. - Superficie delle colture legnose (1929)

Table II: Superficie del Comune (1929). Columns: QUALITÀ DI COLTURA, SUPERFICIE (ettari), % DELLA SUPERFICIE. Rows include seminativi, prati permanenti, pascoli, etc.

Table III: Superficie dei seminativi (1929). Columns: COLTIVAZIONI, SUPERFICIE (ettari), % DELLA SUPERFICIE. Rows include cereali, colture industriali, etc.

Table IV: Superficie delle colture legnose (1929). Columns: COLTIVAZIONI, SUPERFICIE INTEGRANTE, SUPERFICIE RIPETUTA. Rows include vines, olives, citrus, etc.

V. - Superficie e produzione delle singole coltivazioni

Table V: Superficie e produzione delle singole coltivazioni. Large table with columns for quality of cultivation, surface area (1929), and production (in quintals). Rows list various crops like wheat, corn, legumes, etc.

(1) Risaia avviccendata (prev. riso Chinese originario). - (2) Trifoglio ladino e pratense; irrigui. - (3) Irrigui. - (4) Specie diverse; irrigui. - (5) 85,1% irrigui; 14,9% prati marcolti. - (6) Altri prodotti da colture legnose, rispettivamente nel sessennio 1923-28 e nell'anno 1929: legna da ardere, q. 14.550 e q. 14.550; legname da lavoro, m³. 30 e m³. 30.

VI. - Produzione dei cereali

VII. - Produzione dei foraggi

Table VI: Produzione dei cereali. Columns: CEREALI, SUPERFICIE complessiva, PRODUZIONE (q.). Rows include wheat, rice, and other cereals.

Table VII: Produzione dei foraggi. Columns: FORAGGI, PROD. TOT. Rows include various types of forage crops and their production.

(*) Vedi « Avvertenze alle tavole »: pag. 3.

84. - BOLLATE

REGIONE AGRARIA DI PIANURA

ZONA AGRARIA

Tav. III.

I. - Dati generali

DELL'ALTOPIANO IRRIGUO DI MILANO

Table I: General data including population (total and agricultural), agricultural enterprises, and livestock (cattle, horses, sheep, goats).

II. - Superficie del Comune (1929)

III. - Superficie dei seminativi (1929)

IV. - Superficie delle colture legnose (1929)

Table II: Land use by quality (arable, permanent, etc.) and total area.

Table III: Land use by crop type (cereals, industrial, etc.) and total area.

Table IV: Land use by type of woody crop (vineyards, olive groves, etc.) and total area.

V. - Superficie e produzione delle singole coltivazioni

Table V: Detailed data on crop area and production for various agricultural products, including cereals, legumes, and woody crops.

Footnote explaining symbols and abbreviations used in the production table.

VI. - Produzione dei cereali

VII. - Produzione dei foraggi

Table VI: Production of cereals, showing area and yield for wheat, rice, and other grains.

Table VII: Production of forage, showing area and yield for various types of hay and silage.

Footnote: (*) Vedi « Avvertenze alle tavole » pag. 3.

Table I: Dati generali. Columns: 1. Dati geografici, 2. Popolazione, 3. Popolazione agricola, 4. Aziende agricole, 5. Bestiame.

II. - Superficie del Comune (1929)

III. - Superficie dei seminativi (1929)

IV. - Superficie delle colture legnose (1929)

Table II: Superficie del Comune (1929). Columns: Qualità di coltura, Superficie ettari, % della superficie.

Table III: Superficie dei seminativi (1929). Columns: Coltivazioni, Superficie ettari, % della superficie.

Table IV: Superficie delle colture legnose (1929). Columns: Coltivazioni, Superficie integrante, Superficie ripetuta.

V. - Superficie e produzione delle singole coltivazioni

Table V: Superficie e produzione delle singole coltivazioni. Columns: Qualità di coltura, Superficie (1929), Produzione (in quintali).

VI. - Produzione dei cereali

VII. - Produzione dei foraggi

Table VI: Produzione dei cereali. Columns: Cereali, Superficie complessiva, Produzione (q.).

Table VII: Produzione dei foraggi. Columns: Foraggi, Prod. Tot., Produzione (q.).

(*) Vedi « Avvertenze alle tavole »: pag. 3.

87. - BÚSSERO

REGIONE AGRARIA DI PIANURA

ZONA AGRARIA

DELL'ALTOPIANO IRRIGUO DI MILANO

Tav. III.

I. - Dati generali

Table I. - Dati generali. Columns: 1. Dati geografici (lat., long., alt.), 2. Popolazione (Presente, Residente), 3. Popolazione agricola (principale, secondaria), 4. Aziende agricole (In complesso N. 243), 5. Bestiame (Bovini, Equini, Suini, Ovini, Caprini).

II. - Superficie del Comune (1929)

III. - Superficie dei seminativi (1929)

IV. - Superficie delle colture legnose (1929)

Table II. - Superficie del Comune (1929). Columns: QUALITÀ DI COLTURA, SUPERFICIE ettari (semplici, con piante legnose, totale), % DELLA SUPERFICIE (agr. e forest., territoriale).

Table III. - Superficie dei seminativi (1929). Columns: COLTIVAZIONI, SUPERFICIE ettari, % DELLA SUPERFICIE (lorda seminativi, agr. e forest.).

Table IV. - Superficie delle colture legnose (1929). Columns: COLTIVAZIONI, SUPERFICIE INTEGRANTE (colture legnose specializzate), SUPERFICIE RIPETUTA (colture legnose).

V. - Superficie e produzione delle singole coltivarioni

Table V. - Superficie e produzione delle singole coltivarioni. Large table with columns for QUALITÀ DI COLTURA, SUPERFICIE (1929), and PRODUZIONE (in quintali) for various crops like Frumento, Orzo, Avena, etc.

(*) In orti industriali. - (†) Id., in prevalenza ortaggi da foglia. - (‡) 18% trifoglio prat.; 82% trifoglio ladino; irrigui. - (§) Irrigui. - (¶) In prevalenza segale e avena; irrigui. - (‡‡) 10% produz. consumo diretto. - (¶¶) Nuovo impianto, primo anno di produzione. - (¶¶¶) Altri prodotti da colture legnose, rispettivamente nel sessennio 1923-28 e nell'anno 1929: legna da ardere, q. 6.300 e q. 6.300; legname da lavoro, m³. 2 > m³. 2.

VI. - Produzione dei cereali

VII. - Produzione dei foraggi

Table VI. - Produzione dei cereali. Columns: CEREALI, SUPERFICIE complessiva, PRODUZIONE (q.) media per ettaro, totale in base al rend. unit.

Table VII. - Produzione dei foraggi. Columns: FORAGGI, PROD. TOT. 1923-1928, 1929, PROD. TOT. 1923-1928, 1929.

(*) Vedi « Avvertenze alle tavole »: pag. 3.

Table I: General data including geographical data, population (present and residential), agricultural occupation (primary and secondary), agricultural enterprises, and livestock inventory.

II. - Superficie del Comune (1929)

III. - Superficie dei seminativi (1929)

IV. - Superficie delle colture legnose (1929)

Table II: Surface of the Municipality (1929) by quality of cultivation, including simple and wooded areas.

Table III: Surface of arable lands (1929) by crop type, including cereals, industrial crops, and intercropped lands.

Table IV: Surface of woody crops (1929) by cultivation type, including vineyards, olive groves, and fruit trees.

V. - Superficie e produzione delle singole coltivazioni

Table V: Detailed data on surface and production of individual crops, categorized into arable crops and woody crops.

VI. - Produzione dei cereali

VII. - Produzione dei foraggi

Table VI: Production of cereals, showing average and total yields for various crop types.

Table VII: Production of forage, showing total production and breakdown by type and use.

(*) Vedi « Avvertenze alle tavole »: pag. 3.

89. - CASSINETTA DI LUGAGNANO

REGIONE AGRARIA DI PIANURA

ZONA AGRARIA

Tav. III.

I. - Dati generali

DELL' ALTOPIANO IRRIGNO DI MILANO

Table I: Dati generali. Columns include: 1. Dati geografici, 2. Popolazione (Censim. 21-IV-1931-IX), 3. Popolazione agricola (*), 4. Aziende agricole (*), 5. Bestiame (*).

II. - Superficie del Comune (1929)

III. - Superficie dei seminativi (1929)

IV. - Superficie delle colture legnose (1929)

Table II: Superficie del Comune (1929). Columns: QUALITÀ DI CULTURA, SUPERFICIE ettari (semplici, con piante legnose, totale), % DELLA SUPERFICIE (agr. e forest., territoriale).

Table III: Superficie dei seminativi (1929). Columns: COLTIVAZIONI, SUPERFICIE ettari, % DELLA SUPERFICIE (lorda seminativi, agr. e forest.).

Table IV: Superficie delle colture legnose (1929). Columns: COLTIVAZIONI, SUPERFICIE INTEGRANTE (colture legnose specializzate), SUPERFICIE RIPETUTA (coltivazioni legnose).

V. - Superficie e produzione delle singole coltivazioni

Table V: Superficie e produzione delle singole coltivazioni. Large table with columns for QUALITÀ DI CULTURA, SUPERFICIE (1929), and PRODUZIONE (in quintali) for various crops.

(1) Risaia avvicendata (prev. riso Chinese originario). - (*) 31 % trifoglio prat.; 69 % trifoglio ladino; irrigui. - (*) Irrigui. - (*) Specie diverse; irrigui. - (*) 38,5 % irrigui; 61,5 % prati marcitati. - (*) Altri prodotti da colture legnose, rispettivamente nel sessennio 1923-28 e nell'anno 1929; legna da ardere, q. 1.583 e q. 1.583; legname da lavoro, m³ 42 e m³ 42.

VI. - Produzione dei cereali

VII. - Produzione dei foraggi

Table VI: Produzione dei cereali. Columns: CEREALI, SUPERFICIE complessiva 1929, PRODUZIONE (q.) per ettaro, totale in base ai rendim. unit.

Table VII: Produzione dei foraggi. Columns: FORAGGI, PROD. TOT. (media 1923-1928, 1929), PROD. TOT. (media 1923-1928, 1929).

(*) Vedi « Avvertenze alle tavole »: pag. 3.

90. - CERNUSCO SUL NAVIGLIO

REGIONE AGRARIA DI PIANURA

ZONA AGRARIA

DELL'ALTOPIANO IRRIGUO DI MILANO

Tav. III

I. - Dati generali

Table I: General data including population, agricultural population, and livestock statistics.

II. - Superficie del Comune (1929)

III. - Superficie dei seminativi (1929)

IV. - Superficie delle colture legnose (1929)

Table II: Surface of the municipality (1929) by quality of cultivation.

Table III: Surface of arable lands (1929) by cultivation type.

Table IV: Surface of woody crops (1929) by cultivation type.

V. - Superficie e produzione delle singole coltivazioni

Table V: Surface and production of individual crops, including cereals and woody crops.

VI. - Produzione dei cereali

VII. - Produzione dei foraggi

Table VI: Production of cereals, showing average and total yields.

Table VII: Production of forage, including hay and other feed crops.

(*) Vedi « Avvertenze alle tavole »: pag. 3.

92. - COLOGNO MONZESE

REGIONE AGRARIA DI PIANURA

ZONA AGRARIA

Tav. III.

I. - Dati generali

DELL'ALTOPIANO IRRIGUO DI MILANO

Table with 5 main columns: 1. Dati geografici, 2. Popolazione, 3. Popolazione agricola, 4. Aziende agricole, 5. Bestiame. Includes data for population, agricultural land, and livestock.

II. - Superficie del Comune (1929)

III. - Superficie dei seminativi (1929)

IV. - Superficie delle colture legnose (1929)

Table II: Superficie del Comune (1929). Columns: QUALITÀ DI COLTURA, SUPERFICIE ettari, % DELLA SUPERFICIE. Rows include various agricultural categories like seminativi, prati, and incolti.

Table III: Superficie dei seminativi (1929). Columns: COLTIVAZIONI, SUPERFICIE ettari, % DELLA SUPERFICIE. Rows list crops like cereali, industrial plants, and permanent crops.

Table IV: Superficie delle colture legnose (1929). Columns: COLTIVAZIONI, SUPERFICIE INTEGRANTE, SUPERFICIE RIPETUTA. Rows list types of leguminous crops and their yields.

V. - Superficie e produzione delle singole coltivazioni

Table V: Superficie e produzione delle singole coltivazioni. Large table with multiple columns for crop types, surface area, and production. Includes sub-sections for 'Seminativi' and 'Colture legnose'.

VI. - Produzione dei cereali

VII. - Produzione dei foraggi

Table VI: Produzione dei cereali. Columns: CEREALI, SUPERFICIE complessiva, PRODUZIONE (q.). Rows list wheat, rice, and other cereals with their respective yields.

Table VII: Produzione dei foraggi. Columns: FORAGGI, PROD. TOT. Rows list various types of forage and their total production.

(*) Vedi « Avvertenze alle tavole »: pag. 3.

93. - CORBETTA

REGIONE AGRARIA DI PIANURA

ZONA AGRARIA

Tav. III.

I. - Dati generali

DELL' ALTOPIANO IRRIGUO DI MILANO

Table I: Dati generali. Columns include 1. Dati geografici, 2. Popolazione (Censim. 21-IV-1931-IX), 3. Popolazione agricola (*), 4. Aziende agricole (*), 5. Bestiame (*).

II. - Superficie del Comune (1929)

III. - Superficie dei seminativi (1929)

IV. - Superficie delle colture legnose (1929)

Table II: Superficie del Comune (1929). Columns: QUALITÀ DI COLTURA, SUPERFICIE ettari, % DELLA SUPERFICIE.

Table III: Superficie dei seminativi (1929). Columns: COLTIVAZIONI, SUPERFICIE ettari, % DELLA SUPERFICIE.

Table IV: Superficie delle colture legnose (1929). Columns: COLTIVAZIONI, SUPERFICIE INTEGRANTE, SUPERFICIE RIPETUTA.

V. - Superficie e produzione delle singole coltivazioni

Table V: Superficie e produzione delle singole coltivazioni. Large table with columns for QUALITÀ DI COLTURA, SUPERFICIE (1929), and PRODUZIONE (in quintali).

VI. - Produzione dei cereali

VII. - Produzione dei foraggi

Table VI: Produzione dei cereali. Columns: CEREALI, SUPERFICIE complessiva, PRODUZIONE (q.).

Table VII: Produzione dei foraggi. Columns: FORAGGI, PROD. TOT., PRODUZIONE (q.).

(*) Vedi « Avvertenze alle tavole »: pag. 3.

Table I: Dati generali. Columns include 1. Dati geografici, 2. Popolazione (Presente, Residente), 3. Popolazione agricola, 4. Aziende agricole, 5. Bestiame.

II. - Superficie del Comune (1929)

III. - Superficie dei seminativi (1929)

IV. - Superficie delle colture legnose (1929)

Table II: Superficie del Comune (1929). Columns: QUALITÀ DI COLTURA, SUPERFICIE ettari, % DELLA SUPERFICIE.

Table III: Superficie dei seminativi (1929). Columns: COLTIVAZIONI, SUPERFICIE ettari, % DELLA SUPERFICIE.

Table IV: Superficie delle colture legnose (1929). Columns: COLTIVAZIONI, SUPERFICIE INTEGRANTE, SUPERFICIE RIPETUTA.

V. - Superficie e produzione delle singole colture

Table V: Superficie e produzione delle singole colture. Columns: QUALITÀ DI COLTURA, SUPERFICIE (1929), PRODUZIONE (in quintali).

VI. - Produzione dei cereali

VII. - Produzione dei foraggi

Table VI: Produzione dei cereali. Columns: CEREALI, SUPERFICIE complessiva, PRODUZIONE (q.).

Table VII: Produzione dei foraggi. Columns: FORAGGI, PROD. TOT., FORAGGI.

(*) Vedi « Avvertenze alle tavole »: pag. 3.

95. - CORNAREDO

REGIONE AGRARIA DI PIANURA

ZONA AGRARIA

Tav. III.

I. - Dati generali

DELL'ALTOPIANO IRRIGUO DI MILANO

Table I: Dati generali. Columns: 1. Dati geografici, 2. Popolazione (Censim. 21-IV-1931-IX), 3. Popolazione agricola (*), 4. Aziende agricole (*), 5. Bestiame (*).

II. - Superficie del Comune (1929)

III. - Superficie dei seminativi (1929)

IV. - Superficie delle colture legnose (1929)

Table II: Superficie del Comune (1929). Columns: QUALITÀ DI COLTURA, SUPERFICIE ettari, % DELLA SUPERFICIE.

Table III: Superficie dei seminativi (1929). Columns: COLTIVAZIONI, SUPERFICIE ettari, % DELLA SUPERFICIE.

Table IV: Superficie delle colture legnose (1929). Columns: COLTIVAZIONI, SUPERFICIE INTEGRANTE, SUPERFICIE RIPETUTA.

V. - Superficie e produzione delle singole colture

Table V: Superficie e produzione delle singole colture. Columns: QUALITÀ DI COLTURA, SUPERFICIE (1929), PRODUZIONE (in quintali).

(*) Risaja avvicinata (prev. riso Chineso originario). - (*) In orti industriali. - (*) Id., in prevalenza ortaggi da foglia. - (*) 23% medica; 77% trifoglio prat.; irrigui. - (*) Irrigui. - (*) Mais da foraggio; irrigui. - (*) 62,5% irrigui; 37,5% prati marcolati. - (*) Altri prodotti da colture legnose, rispettivamente nel sessennio 1923-28 e nell'anno 1929: legna da ardere, q. 5.464 e q. 5.464.

VI. - Produzione dei cereali

VII. - Produzione dei foraggi

Table VI: Produzione dei cereali. Columns: CEREALI, SUPERFICIE complessiva, PRODUZIONE (q.).

Table VII: Produzione dei foraggi. Columns: FORAGGI, PROD. TOT., (In quintali di fieno normale) (*).

(*) Vedi « Avvertenze alle tavole »: pag. 3.

Table with 5 main columns: 1. Dati geografici, 2. Popolazione (Censim. 21-IV-1931-IX), 3. Popolazione agricola (*), 4. Aziende agricole (*), 5. Bestiame (*). Includes data on area, population, farms, and livestock.

II. - Superficie del Comune (1929)

III. - Superficie dei seminativi (1929)

IV. - Superficie delle colture legnose (1929)

Table II: Land use by quality (Qualità di coltura) including arable, permanent, and fallow lands.

Table III: Land use by cultivation type (Coltivazioni) including cereals, industrial crops, and permanent crops.

Table IV: Land use by type of woody crop (Coltivazioni) including vineyards, olive groves, and fruit trees.

V. - Superficie e produzione delle singole coltivazioni

Table V: Detailed production and area data for various crops, including cereals, legumes, and woody crops.

VI. - Produzione dei cereali

VII. - Produzione dei foraggi

Table VI: Production data for cereals (Cereali) including wheat, rice, and other grains.

Table VII: Production data for forage (Foraggi) including hay and other feed crops.

(*) Vedi « Avvertenze alle tavole »: pag. 3.

97. - CUSANO MILANINO

REGIONE AGRARIA DI PIANURA

ZONA AGRARIA

Tav. III.

I. - Dati generali

DELL'ALTOPIANO IRRIGUO DI MILANO

Table I: Dati generali. Columns: 1. Dati geografici, 2. Popolazione, 3. Popolazione agricola, 4. Aziende agricole, 5. Bestiame.

II. - Superficie del Comune (1929)

III. - Superficie dei seminativi (1929)

IV. - Superficie delle colture legnose (1929)

Table II: Superficie del Comune (1929). Columns: Qualità di coltura, Superficie ettari, % della superficie.

Table III: Superficie dei seminativi (1929). Columns: Coltivazioni, Superficie ettari, % della superficie.

Table IV: Superficie delle colture legnose (1929). Columns: Coltivazioni, Superficie integrante, Superficie ripetuta.

V. - Superficie e produzione delle singole coltivazioni

Table V: Superficie e produzione delle singole coltivazioni. Columns: Qualità di coltura, Superficie (1929), Produzione (in quintali).

VI. - Produzione dei cereali

VII. - Produzione dei foraggi

Table VI: Produzione dei cereali. Columns: Cereali, Superficie, Produzione (q.).

Table VII: Produzione dei foraggi. Columns: Foraggi, Prod. Tot., Produzione (q.).

(*) Vedi « Avvertenze alle tavole »: pag. 3.

98. - GESSATE

REGIONE AGRARIA DI PIANURA

ZONA AGRARIA

Tav. III.

I. - Dati generali

DELL'AUTOPIANO IRRIGUO DI MILANO

Table I: Dati generali. Columns: 1. Dati geografici, 2. Popolazione (Censim. 21-IV 1981-IX), 3. Popolazione agricola (*), 4. Aziende agricole (*), 5. Bestiame (Censim. agr. 19-III-1980-VIII).

II. - Superficie del Comune (1929)

III. - Superficie dei seminativi (1929)

IV. - Superficie delle colture legnose (1929)

Table II: Superficie del Comune (1929). Columns: QUALITÀ DI COLTURA, SUPERFICIE ettari (semplici, con piante legnose, totale), % DELLA SUPERFICIE (agr., forest.).

Table III: Superficie dei seminativi (1929). Columns: COLTIVAZIONI, SUPERFICIE ettari (lorda, agr.), % DELLA SUPERFICIE (agr., forest.).

Table IV: Superficie delle colture legnose (1929). Columns: COLTIVAZIONI, SUPERFICIE INTEGRANTE (colture legnose specializzate), SUPERFICIE RIPETUTA (coltivazioni legnose).

V. - Superficie e produzione delle singole coltivazioni

Table V: Superficie e produzione delle singole coltivazioni. Columns: QUALITÀ DI COLTURA, SUPERFICIE (1929), PRODUZIONE (in quintali).

VI. - Produzione dei cereali

VII. - Produzione dei foraggi

Table VI: Produzione dei cereali. Columns: CEREALI, SUPERFICIE complessiva, PRODUZIONE (q.) media per ettaro, totale in base al rend. unit.

Table VII: Produzione dei foraggi. Columns: FORAGGI, PROD. TOT. (media 1923-1928, 1929).

(*) Vedi « Avvertenze alle tavole »: pag. 3.

Table I: Dati generali. Columns: 1. Dati geografici, 2. Popolazione (Censim. 21-IV-1931-IX), 3. Popolazione agricola (*), 4. Aziende agricole (*), 5. Bestiame (*).

II. - Superficie del Comune (1929)

III. - Superficie del seminativi (1929)

IV. - Superficie delle colture legnose (1929)

Table II: Superficie del Comune (1929). Columns: QUALITÀ DI COLTURA, SUPERFICIE ettari, % DELLA SUPERFICIE.

Table III: Superficie del seminativi (1929). Columns: COLTIVAZIONI, SUPERFICIE ettari, % DELLA SUPERFICIE.

Table IV: Superficie delle colture legnose (1929). Columns: COLTIVAZIONI, SUPERFICIE INTEGRANTE, SUPERFICIE RIPETUTA.

V. - Superficie e produzione delle singole coltivazioni

Table V: Superficie e produzione delle singole coltivazioni. Columns: QUALITÀ DI COLTURA, SUPERFICIE (1929), PRODUZIONE (in quintali).

VI. - Produzione dei cereali

VII. - Produzione dei foraggi

Table VI: Produzione dei cereali. Columns: CEREALI, SUPERFICIE, PRODUZIONE (q.).

Table VII: Produzione dei foraggi. Columns: FORAGGI, PROD. TOT., (In quintali di fieno normale (*)).

(*) Vedi « Avvertenze alle tavole »: pag. 3.

100. - INVERUNO

REGIONE AGRARIA DI PIANURA

ZONA AGRARIA

Tav. III.

I. - Dati generali

DELL'ALTOPIANO IRRIGUO DI MILANO

Table I: General data. Columns include: 1. Dati geografici, 2. Popolazione (Censim. 21-IV-1931-IX), 3. Popolazione agricola (*), 4. Aziende agricole (*), 5. Bestiame (Censim. agr. 19-III-1930-VIII).

II. - Superficie del Comune (1929)

III. - Superficie dei seminativi (1929)

IV. - Superficie delle colture legnose (1929)

Table II: Surface of the Municipality (1929). Columns: QUALITÀ DI COLTURA, SUPERFICIE ettari (semplici, con piante legnose, totale), % DELLA SUPERFICIE (agr. e forest., territoriale).

Table III: Surface of arable land (1929). Columns: COLTIVAZIONI, SUPERFICIE ettari, % DELLA SUPERFICIE (lorda seminativi, agr. forest.).

Table IV: Surface of woody crops (1929). Columns: COLTIVAZIONI, SUPERFICIE INTEGRANTE (colture legnose specializzate), SUPERFICIE RIPETUTA (coltivazioni legnose).

V. - Superficie e produzione delle singole coltivazioni

Table V: Surface and production of individual crops. Columns: N. elenco coltivaz., QUALITÀ DI COLTURA, SUPERFICIE (1929), PRODUZIONE (in quintali).

(*) Risaia avvicinata (prev. riso Chinese originario). - (*) Trifoglio pratense; irrigui. - (*) Irrigui. - (*) Mais da foraggio; irrigui. - (*) Altri prodotti da colture legnose, rispettivamente nel sessennio 1923-28 e nell'anno 1929: legna da ardere, q. 7.301 e q. 7.301.

VI. - Produzione dei cereali

VII. - Produzione dei foraggi

Table VI: Production of cereals. Columns: CEREALI, SUPERFICIE complessiva, PRODUZIONE (q.) media per ettaro, totale in base al rend. unit.

Table VII: Production of forage. Columns: FORAGGI, PROD. TOT. (media 1923-1928, 1929), PROD. TOT. (media 1923-1928, 1929).

(*) Vedi « Avvertenze alle tavole »: pag. 3.

101. - INZAGO

REGIONE AGRARIA DI PIANURA

ZONA AGRARIA

DELL'ALTOPIANO IRRIGUO DI MILANO

Tav. III.

I. - Dati generali.

Table I: General data. Columns include: 1. Dati geografici (Geographical data), 2. Popolazione (Population), 3. Popolazione agricola (Agricultural population), 4. Aziende agricole (Agricultural enterprises), 5. Bestiame (Livestock).

II. - Superficie del Comune (1929)

III. - Superficie dei seminativi (1929)

IV. - Superficie delle colture legnose (1929)

Table II: Surface of the Municipality (1929). Columns: QUALITÀ DI COLTURA, SUPERFICIE ettari, % DELLA SUPERFICIE.

Table III: Surface of arable lands (1929). Columns: COLTIVAZIONI, SUPERFICIE ettari, % DELLA SUPERFICIE.

Table IV: Surface of woody crops (1929). Columns: COLTIVAZIONI, SUPERFICIE INTEGRANTE, SUPERFICIE RIPETUTA.

V. - Superficie e produzione delle singole coltivazioni

Table V: Surface and production of individual crops. Columns: QUALITÀ DI COLTURA, SUPERFICIE (1929), PRODUZIONE (in quintali).

VI. - Produzione dei cereali

VII. - Produzione dei foraggi

Table VI: Production of cereals. Columns: CEREALI, SUPERFICIE, PRODUZIONE (q.).

Table VII: Production of forage. Columns: FORAGGI, PROD. TOT., PRODUZIONE (q.).

(*) Vedi « Avvertenze alle tavole »: pag. 3.

102. - LAINATE

REGIONE AGRARIA DI PIANURA

ZONA AGRARIA

DELL' ALTOPIANO IRRIGUO DI MILANO

Tav. III.

I. - Dati generali

Table with 5 columns: 1. Dati geografici, 2. Popolazione (Censim. 21-IV-1981-IX), 3. Popolazione agricola (*), 4. Aziende agricole (*), 5. Bestiame (*). Includes data on area, population, farms, and livestock.

II. - Superficie del Comune (1929)

III. - Superficie dei seminativi (1929)

IV. - Superficie delle colture legnose (1929)

Table II: Surface of the Municipality (1929). Columns: Qualità di coltura, Superficie ettari (semplici, con piante legnose, totale), % della superficie (agr. e forest., territoriale).

Table III: Surface of arable land (1929). Columns: Coltivazioni, Superficie ettari, % della superficie (lorda seminativi, agr. e forest.).

Table IV: Surface of woody crops (1929). Columns: Coltivazioni, Superficie integrante (colture legnose specializzate), Superficie ripetuta (coltivazioni legnose).

V. - Superficie e produzione delle singole coltivazioni

Table V: Surface and production of individual crops. Large table with columns for crop quality, surface (integrante, ripetuta), and production (media per ettaro, totale in base al rendim. unit.).

VI. - Produzione dei cereali

VII. - Produzione dei foraggi

Table VI: Production of cereals. Columns: Cereali, Superficie complessiva, Produzione (q.) (media per ettaro, totale in base al rendim. unit.).

Table VII: Production of forage. Columns: Foraggi, Prod. Tot. (1923-1928, 1929), Prod. Tot. (1923-1928, 1929).

(*) Vedi « Avvertenze alle tavole »: pag. 3.

Table I: General data. Columns: 1. Dati geografici, 2. Popolazione (Censim. 21-IV-1931-IX), 3. Popolazione agricola (*), 4. Aziende agricole (*), 5. Bestiame (*).

II. - Superficie del Comune (1929)

III. - Superficie del seminativi (1929)

IV. - Superficie delle colture legnose (1929)

Table II: Surface of the Municipality (1929). Columns: Qualità di coltura, Superficie (ettari), % della superficie.

Table III: Surface of arable land (1929). Columns: Coltivazioni, Superficie (ettari), % della superficie.

Table IV: Surface of woody crops (1929). Columns: Coltivazioni, Superficie integrante, Superficie ripetuta.

V. - Superficie e produzione delle singole coltivazioni

Table V: Surface and production of individual crops. Columns: Qualità di coltura, Superficie (1929), Produzione (in quintali).

(1) Risaia avvicinata (prev. riso Chinese originario). - (*) In orti industriali. - (*) Id.; in prevalenza ortaggi da foglia. - (*) 80% trifoglio prat.; 20% trifoglio ladino; irrigui. - (*) Irrigui. - (*) Mais da foraggio; irrigui. - (*) 66,1% irrigui; 33,9% prati marcitati. - (*) Altri prodotti da colture legnose, rispettivamente nel sessennio 1923-28 e nell'anno 1929: legna da ardere, q. 11.750 e q. 11.750; legname da lavoro, m³.30 e m³.30.

VI. - Produzione dei cereali

VII. - Produzione dei foraggi

Table VI: Production of cereals. Columns: Cereali, Superficie complessiva, Produzione (q.).

Table VII: Production of forage. Columns: Foraggi, Prop. tot., Prod. tot.

(*) Vedi « Avvertenze alle tavole »: pag. 3.

104. - MARCALLO CON CASONE

REGIONE AGRARIA DI PIANURA

ZONA AGRARIA

Tav. III.

I. - Dati generali

DELL'ALTOPIANO IRRIGUO DI MILANO

Table I: General data including population (total and agricultural), agricultural enterprises, and livestock (cattle, horses, sheep, goats, pigs, etc.).

II. - Superficie del Comune (1929)

III. - Superficie dei seminativi (1929)

IV. - Superficie delle colture legnose (1929)

Table II: Land area of the municipality (1929) categorized by quality of cultivation (arable, forest, etc.).

Table III: Land area of sown crops (1929) categorized by crop type (cereals, industrial crops, etc.).

Table IV: Land area of woody crops (1929) categorized by cultivation type (vineyards, olive groves, etc.).

V. - Superficie e produzione delle singole coltivazioni

Table V: Detailed data on the area and production of individual crops, including cereals and woody crops, with sub-tables for each category.

(*) Risaia avvicinata (prev. riso Chinese originario). - (*) Trif. ladino e pratense; irrigui. - (*) Irrigui. - (*) Altri prodotti da colture legnose, rispettivamente nel sessennio 1923-28 e nell'anno 1929: legna da ardere, q. 7.000 e q. 7.000; legname da lavoro, m³ 59 e m³ 59.

VI. - Produzione dei cereali

VII. - Produzione dei foraggi

Table VI: Production of cereals, showing area and yield for various crop types like wheat and rice.

Table VII: Production of forage, showing area and yield for various types of forage crops.

(*) Vedi « Avvertenze alle tavole »: pag. 3.

105. - MÈSERO

REGIONE AGRARIA DI PIANURA

ZONA AGRARIA

DELL'ALTOPIANO IRRIGUO DI MILANO

Tav. III.

I. - Dati generali

Table I: General data. Columns: 1. Dati geografici, 2. Popolazione (Censim. 21-IV-1931-IX), 3. Popolazione agricola (Censim. agr. 19-III-1930-VIII), 4. Aziende agricole (Censim. agr. 19-III-1930-VIII), 5. Bestiame (Censim. agr. 19-III-1930-VIII).

II. - Superficie del Comune (1929)

III. - Superficie dei seminativi (1929)

IV. - Superficie delle colture legnose (1929)

Table II: Surface of the Municipality (1929). Columns: Qualità di coltura, Superficie ettari, % della superficie.

Table III: Surface of arable land (1929). Columns: Coltivazioni, Superficie ettari, % della superficie.

Table IV: Surface of woody crops (1929). Columns: Coltivazioni, Superficie integrante, Superficie ripetuta.

V. - Superficie e produzione delle singole coltivazioni

Table V: Surface and production of individual crops. Columns: Qualità di coltura, Superficie (1929), Produzione (in quintali).

(1) Risaia avvicinata (prev. riso Chinese originario). - (2) Trif. ladino e pratense; irrigui. - (3) Irrigui. - (4) Altri prodotti da colture legnose, rispettivamente nel sessennio 1923-28 e nell'anno 1929; legna da ardere, q. 6.800 e q. 6.800; legname da lavoro m³ 60 e m³ 60.

VI. - Produzione dei cereali

VII. - Produzione dei foraggi

Table VI: Production of cereals. Columns: Cereali, Superficie complessiva, Produzione (q.).

Table VII: Production of forage. Columns: Foraggi, Prod. Tot. (1923-1928), Prod. Tot. (1929).

(*) Vedi « Avvertenze alle tavole »: pag. 3.

106. - NERVIANO

REGIONE AGRARIA DI PIANURA

ZONA AGRARIA

Tav. III.

I. - Dati generali

DELL'ALTOPIANO IRRIGUO DI MILANO

Table I: Dati generali. Columns include 1. Dati geografici, 2. Popolazione (Censim. 21-IV-1981-IX), 3. Popolazione agricola (*), 4. Aziende agricole (*), 5. Bestiame (*).

II. - Superficie del Comune (1929)

III. - Superficie dei seminativi (1929)

IV. - Superficie delle colture legnose (1929)

Table II: Superficie del Comune (1929). Columns: QUALITÀ DI COLTURA, SUPERFICIE ettari (qualità di coltura, totale), % DELLA SUPERFICIE (agr. e forest., territoriale).

Table III: Superficie dei seminativi (1929). Columns: COLTIVAZIONI, SUPERFICIE ettari, % DELLA SUPERFICIE (lorda seminativi, agr. e forest.).

Table IV: Superficie delle colture legnose (1929). Columns: COLTIVAZIONI, SUPERFICIE INTEGRANTE (colture legnose specializzate), SUPERFICIE RIPETUTA (coltivazioni legnose).

V. - Superficie e produzione delle singole coltivazioni

Table V: Superficie e produzione delle singole coltivazioni. Large table with columns for N. elenco coltivaz., QUALITÀ DI COLTURA, SUPERFICIE (1929), PRODUZIONE (in quintali), and detailed crop lists.

VI. - Produzione dei cereali

VII. - Produzione dei foraggi

Table VI: Produzione dei cereali. Columns: CEREALI, SUPERFICIE COMPLESSIVA, PRODUZIONE (Q.) media per ettaro, totale in base al rendim. unit.

Table VII: Produzione dei foraggi. Columns: FORAGGI, PROD. TOT. (media 1923-1928, 1929), PROD. TOT. (media 1923-1928, 1929).

(*) Vedi « Avvertenze alle tavole »: pag. 3.

107. - NOVATE MILANESE

REGIONE AGRARIA DI PIANURA

ZONA AGRARIA

DELL'ALTOPIANO IRRIGUO DI MILANO

Tav. III.

I. - Dati generali

Table I: General data including population, agricultural population, agricultural enterprises, and livestock statistics.

II. - Superficie del Comune (1929)

III. - Superficie dei seminativi (1929)

IV. - Superficie delle colture legnose (1929)

Table II: Surface of the municipality (1929) showing quality of cultivation and total area.

Table III: Surface of arable land (1929) showing various types of crops and their total area.

Table IV: Surface of woody crops (1929) showing different types of trees and their total area.

V. - Superficie e produzione delle singole coltivazioni

Table V: Detailed surface and production of individual crops, including cereals, legumes, and other agricultural products.

VI. - Produzione dei cereali

VII. - Produzione dei foraggi

Table VI: Production of cereals, showing yield per hectare and total production for various types of grain.

Table VII: Production of forage, showing yield per hectare and total production for different types of feed crops.

(*) Vedi « Avvertenze alle tavole »: pag. 3.

108. - OSSONA

REGIONE AGRARIA DI PIANURA

ZONA AGRARIA

Tav. III.

I. - Dati generali

DELL'ALTOPIANO IRRIGUO DI MILANO

Table I: Dati generali. Columns: 1. Dati geografici, 2. Popolazione (Censim. 21-IV-1931-IX), 3. Popolazione agricola (*), 4. Aziende agricole (*), 5. Bestiame (*).

II. - Superficie del Comune (1929)

III. - Superficie dei seminativi (1929)

IV. - Superficie delle colture legnose (1929)

Table II: Superficie del Comune (1929). Columns: QUALITÀ DI COLTURA, SUPERFICIE ettari, % DELLA SUPERFICIE.

Table III: Superficie dei seminativi (1929). Columns: COLTIVAZIONI, SUPERFICIE ettari, % DELLA SUPERFICIE.

Table IV: Superficie delle colture legnose (1929). Columns: COLTIVAZIONI, SUPERFICIE INTEGRANTE, SUPERFICIE RIPETUTA.

V. - Superficie e produzione delle singole coltivazioni

Table V: Superficie e produzione delle singole coltivazioni. Columns: QUALITÀ DI COLTURA, SUPERFICIE (1929), PRODUZIONE (in quintali).

VI. - Produzione dei cereali

VII. - Produzione dei foraggi

Table VI: Produzione dei cereali. Columns: CEREALI, SUPERFICIE complessiva, PRODUZIONE (q.).

Table VII: Produzione dei foraggi. Columns: FORAGGI, PROD. TOT., PRODUZIONE (q.).

(* Vedi « Avvertenze alle tavole »: pag. 3.

Table with 5 main columns: 1. Dati geografici, 2. Popolazione (Censim. 21-IV-1981-IX), 3. Popolazione agricola (*), 4. Azienda agricola (*), 5. Bestiame (*). Includes data on area, population, and livestock.

II. - Superficie del Comune (1929)

III. - Superficie dei seminativi (1929)

IV. - Superficie delle colture legnose (1929)

Table II: Superficie del Comune (1929). Columns: QUALITÀ DI COLTURA, SUPERFICIE ettari (semplici, con piante legnose, totale), % DELLA SUPERFICIE (agr. e forest., terr. e toriale).

Table III: Superficie dei seminativi (1929). Columns: COLTIVAZIONI, SUPERFICIE ettari, % DELLA SUPERFICIE (lorda seminativi, agr. e forest.).

Table IV: Superficie delle colture legnose (1929). Columns: COLTIVAZIONI, SUPERFICIE INTEGRANTE (colture legnose specializzate), SUPERFICIE RIPETUTA (coltivazioni legnose).

V. - Superficie e produzione delle singole coltivazioni

Table V: Superficie e produzione delle singole coltivazioni. Large table with columns for QUALITÀ DI COLTURA, SUPERFICIE (1929), and PRODUZIONE (in quintali) for various crops like Frumento, Riso, etc.

(1) Miglio. - (2) In orti industriali. - (3) Asparagiana. - (4) Ha. 2 in orti ind. - (5) In orti ind.; in prevalenza ortaggi da frutto. - (6) Medica. - (7) Di cui parte, trifoglio pratense, rotto nell'anno stesso. - (8) Specie diverse. - (9) Irrigui. - (10) Altri prodotti da colture legnose, rispettivamente nel sessennio 1923-28 e nell'anno 1929: legna da ardere, q. 9.480 e q. 9.480.

VI. - Produzione dei cereali

VII. - Produzione dei foraggi

Table VI: Produzione dei cereali. Columns: CEREALI, SUPERFICIE complessiva 1929, PRODUZIONE (q.) media per ettaro, totale in base al rend. unit.

Table VII: Produzione dei foraggi. Columns: FORAGGI, PROD. TOT. (media 1923-1928, 1929), FORAGGI (In quintali di fieno normale (*)), PROD. TOT. (media 1923-1928, 1929).

(*) Vedi « Avvertenze alle tavole »: pag. 3.

110. - PERO

REGIONE AGRARIA DI PIANURA

ZONA AGRARIA

Tav. III.

I. - Dati generali

DELL'ALTOPIANO IRRIGUO DI MILANO

Table I: General data including geographical data, population, agricultural population, agricultural enterprises, and livestock.

II. - Superficie del Comune (1929)

III. - Superficie dei seminativi (1929)

IV. - Superficie delle colture legnose (1929)

Table II: Surface of the municipality (1929) showing quality of cultivation and total area.

Table III: Surface of arable land (1929) showing various types of crops and total area.

Table IV: Surface of woody crops (1929) showing integrated and repeated surfaces.

V. - Superficie e produzione delle singole coltivazioni

Table V: Detailed data on surface and production of individual crops, including cereals, legumes, and other crops.

(*) Risaia avvicinata (prev. riso Chinese originario). - (*) In orti industriali. - (*) Id.; in prevalenza ortaggi da foglia. - (*) 25% medica; 50% trifoglio prat.; 25% trifoglio ladino; irrigui. - (*) Irrigui. - (*) Mais da foraggio; irrigui. - (*) 63,3% irrigui; 36,7% prati marcioli. - (*) Altri prodotti da colture legnose, rispettivamente nel sessennio 1923-28 e nell'anno 1929: legna da ardere, q. 1.624 e q. 1.624.

VI. - Produzione dei cereali

VII. - Produzione dei foraggi

Table VI: Production of cereals showing surface and yield for various types of wheat and rice.

Table VII: Production of forage showing surface and yield for various types of forage crops.

(*) Vedi « Avvertenze alle tavole »: pag. 3.

111. - PESSANO

REGIONE AGRARIA DI PIANURA

ZONA AGRARIA

Tav. III.

I. - Dati generali

DELL'ALTOPIANO IRRIGUO DI MILANO

Table I: Dati generali. Columns: 1. Dati geografici, 2. Popolazione (Censim. 21-IV-1931-IX), 3. Popolazione agricola (*), 4. Aziende agricole (*), 5. Bestiame (*).

II. - Superficie del Comune (1929)

III. - Superficie dei seminativi (1929)

IV. - Superficie delle colture legnose (1929)

Table II: Superficie del Comune (1929). Columns: QUALITÀ DI COLTURA, SUPERFICIE ettari, % DELLA SUPERFICIE.

Table III: Superficie dei seminativi (1929). Columns: COLTIVAZIONI, SUPERFICIE ettari, % DELLA SUPERFICIE.

Table IV: Superficie delle colture legnose (1929). Columns: COLTIVAZIONI, SUPERFICIE INTEGRANTE, SUPERFICIE RIPETUTA.

V. Superficie e produzione delle singole coltivazioni

Table V: Superficie e produzione delle singole coltivazioni. Columns: QUALITÀ DI COLTURA, SUPERFICIE (1929), PRODUZIONE (in quintali).

VI. - Produzione dei cereali

VII. - Produzione dei foraggi

Table VI: Produzione dei cereali. Columns: CEREALI, SUPERFICIE complessiva, PRODUZIONE (q.).

Table VII: Produzione dei foraggi. Columns: FORAGGI, PROD. TOT., FORAGGI, PROD. TOT.

(*) Vedi « Avvertenze alle tavole »: pag. 3.

Tav. III I. - Dati generali

Table I - Dati generali: 1. Dati geografici (Giacitura, Posizione geografica, Altimetria), 2. Popolazione (Presente, Residente), 3. Popolazione agricola (occupazioni agricola principale, secondaria), 4. Aziende agricole (In complesso), 5. Bestiame (Bovini, Equini, Suini, Ovini, Caprini).

II. - Superficie del Comune (1929)

III. - Superficie del seminativi (1929)

IV. - Superficie delle colture legnose (1929)

Table II: SUPERFICIE ettari (% DELLA SUPERFICIE). Columns: QUALITÀ DI COLTURA, qualità di coltura (semplici, con piante legnose), totale, agr. e forest., terriale.

Table III: SUPERFICIE ettari (% DELLA SUPERFICIE). Columns: COLTIVAZIONI, ettari, lorda seminativi, agr. e forest.

Table IV: SUPERFICIE INTEGRANTE e RIPETUTA (colture legnose specializzate). Columns: COLTIVAZIONI, ettari, colture special., n. medio piante per ha., forme preval. di allev., etc.

V. - Superficie e produzione delle singole coltivazioni

Table V: SUPERFICIE (1929) e PRODUZIONE (in quintali) per QUALITÀ DI COLTURA. Columns: Qualità di coltura, superficie (integrante, ripetuta), produzione (media per ettaro, totale in base al rendim. unit.).

VI. - Produzione dei cereali

VII. - Produzione dei foraggi

Table VI: PRODUZIONE (q.) per CEREALI. Columns: CEREALI, superfic. complessiva, produzione (media per ettaro, totale in base al rendim. unit.).

Table VII: PRODUZIONE (q.) per FORAGGI. Columns: FORAGGI, prod. tot. 1923-1928, 1929, prod. tot. 1923-1928, 1929.

(*) Vedi « Avvertenze alle tavole »: pag. 3.

Table I: Dati generali. Columns: 1. Dati geografici, 2. Popolazione (Censim. 21-IV-1981-IX), 3. Popolazione agricola (*), 4. Aziende agricole (*), 5. Bestiame (*).

II. - Superficie del Comune (1929)

III. - Superficie dei seminativi (1929)

IV. - Superficie delle colture legnose (1929)

Table II: Superficie del Comune (1929). Columns: QUALITÀ DI COLTURA, SUPERFICIE ettari, % DELLA SUPERFICIE.

Table III: Superficie dei seminativi (1929). Columns: COLTIVAZIONI, SUPERFICIE ettari, % DELLA SUPERFICIE.

Table IV: Superficie delle colture legnose (1929). Columns: COLTIVAZIONI, SUPERFICIE INTEGRANTE, SUPERFICIE RIPETUTA.

V. - Superficie e produzione delle singole colture

Table V: Superficie e produzione delle singole colture. Columns: QUALITÀ DI COLTURA, SUPERFICIE (1929), PRODUZIONE (in quintali).

VI. - Produzione dei cereali

VII. - Produzione dei foraggi

Table VI: Produzione dei cereali. Columns: CEREALI, SUPERFICIE complessiva, PRODUZIONE (q.).

Table VII: Produzione dei foraggi. Columns: FORAGGI, PROD. TOT., (In quintali di fieno normale (*)).

(*) Vedi « Avvertenze alle tavole »: pag. 3

114. - RHO

REGIONE AGRARIA DI PIANURA

ZONA AGRARIA

Tav. III.

I. - Dati generali

DELL'ALTOPIANO IRRIGUO DI MILANO

Table with 5 main columns: 1. Dati geografici, 2. Popolazione, 3. Popolazione agricola, 4. Aziende agricole, 5. Bestiame. Includes data for area, population, agricultural enterprises, and livestock.

II. - Superficie del Comune (1929)

III. - Superficie dei seminativi (1929)

IV. - Superficie delle colture legnose (1929)

Table II: Superficie del Comune (1929). Columns: QUALITÀ DI COLTURA, SUPERFICIE ettari (semplici, con piante legnose, totale), % DELLA SUPERFICIE (agr. e forest., territoriale).

Table III: Superficie dei seminativi (1929). Columns: COLTIVAZIONI, SUPERFICIE ettari (lorda, agr.), % DELLA SUPERFICIE.

Table IV: Superficie delle colture legnose (1929). Columns: COLTIVAZIONI, SUPERFICIE INTEGRANTE, SUPERFICIE RIPETUTA, and % DELLA SUPERFICIE.

V. - Superficie e produzione delle singole coltivazioni

Table V: Superficie e produzione delle singole coltivazioni. Large table with columns for QUALITÀ DI COLTURA, SUPERFICIE (1929), and PRODUZIONE (in quintali) for various crops like wheat, corn, and legumes.

(*) Risaia avviccendata (prev. riso Chinese originario). - (*) Ravizzone. - (*) In orti industriali. - (*) Id. in prevalenza ortaggi da foglia. - (*) 40% medica; 60% trifoglio prat.; irrigui. - (*) Irrigui. - (*) In prevalenza mais da foraggio; irrigui. - (*) 84,3% irrigui; 15,7% prati marcioti. - (*) Altri prodotti da colture legnose, rispettivamente nel sessennio 1923-28 e nell'anno 1929: legna da ardere, q. 10.128 e q. 10.128.

VI. - Produzione dei cereali

VII. - Produzione dei foraggi

Table VI: Produzione dei cereali. Columns: CEREALI, SUPERFICIE complessiva, PRODUZIONE (q.) media per ettaro, totale in base al rend. unit.

Table VII: Produzione dei foraggi. Columns: FORAGGI, PROD. TOT. (1923-1928, 1929), and detailed breakdown of forage production.

(*) Vedi « Avvertenze alle tavole »: pag. 3.

Table I: Dati generali. Columns: 1. Dati geografici, 2. Popolazione, 3. Popolazione agricola, 4. Aziende agricole, 5. Bestiame.

II. - Superficie del Comune (1929)

III. - Superficie del seminativi (1929)

IV. - Superficie delle colture legnose (1929)

Table II: Superficie del Comune (1929). Columns: QUALITÀ DI COLTURA, SUPERFICIE ettari, % DELLA SUPERFICIE.

Table III: Superficie del seminativi (1929). Columns: COLTIVAZIONI, SUPERFICIE ettari, % DELLA SUPERFICIE.

Table IV: Superficie delle colture legnose (1929). Columns: COLTIVAZIONI, SUPERFICIE INTEGRANTE, SUPERFICIE RIPETUTA.

V. - Superficie e produzione delle singole coltivazioni

Table V: Superficie e produzione delle singole coltivazioni. Columns: QUALITÀ DI COLTURA, SUPERFICIE (1929), PRODUZIONE (in quintali).

VI. - Produzione dei cereali

VII. - Produzione dei foraggi

Table VI: Produzione dei cereali. Columns: CEREALI, SUPERFICIE complessiva, PRODUZIONE (q.).

Table VII: Produzione dei foraggi. Columns: FORAGGI, PROD. TOT., FORAGGI, PROD. TOT.

(*) Vedi « Avvertenze alle tavole »: pag. 3.

116. - SANTO STÉFANO TICINO

REGIONE AGRARIA DI PIANURA

ZONA AGRARIA

DELL'ALTOPIANO IRRIGUO DI MILANO

Tab. III.

I. - Dati generali

Table with 5 main columns: 1. Dati geografici, 2. Popolazione (Censim. 21-IV-1931-IX), 3. Popolazione agricola (*), 4. Aziende agricole (*), 5. Bestiame (*). Includes data on territory, population, farms, and livestock.

II. - Superficie del Comune (1929)

III. - Superficie dei seminativi (1929)

IV. - Superficie delle colture legnose (1929)

Table II: Superficie del Comune (1929). Columns: Qualità di coltura, Superficie ettari (semplici, con piante legnose, totale), % della Superficie (agr. e forest., territoriale).

Table III: Superficie dei seminativi (1929). Columns: Coltivazioni, Superficie ettari, % della Superficie (lorda seminativi, agr. e forest.).

Table IV: Superficie delle colture legnose (1929). Columns: Coltivazioni, Superficie Integrante (ettari, % colture special., n. medio piante per ha., forme preval. di allev.), Superficie Ripetuta (coltivazioni legnose).

V. - Superficie e produzione delle singole coltivazioni

Table V: Superficie e produzione delle singole coltivazioni. Large table with multiple columns for quality of cultivation, surface area, and production (in quintals) for various crops like wheat, rice, and legumes.

VI. - Produzione dei cereali

VII. - Produzione dei foraggi

Table VI: Produzione dei cereali. Columns: Cereali, Superficie complessiva 1929 (ettari), Produzione (q.) media per ettaro, totale in base al rend. unit.

Table VII: Produzione dei foraggi. Columns: Foraggi, Prod. Tot. (1923-1928, 1929), Foraggi (1923-1928, 1929).

(*) Vedi « Avvertenze alle tavole »: pag. 3.

117. - SEDRIANO

REGIONE AGRARIA DI PIANURA

ZONA AGRARIA

Tav. III.

I. - Dati generali

DELL'ALTOPIANO IRRIGUO DI MILANO

Table with 5 columns: 1. Dati geografici, 2. Popolazione (Censim. 21-IV-1931-IX), 3. Popolazione agricola (*), 4. Aziende agricole (*), 5. Bestiame (*). Includes data for territory, population, and livestock.

II. - Superficie del Comune (1929)

III. - Superficie dei seminativi (1929)

IV. - Superficie delle colture legnose (1929)

Table II: Superficie del Comune (1929). Columns: QUALITÀ DI COLTURA, SUPERFICIE ettari, % DELLA SUPERFICIE. Rows include various agricultural types like seminativi, prati, etc.

Table III: Superficie dei seminativi (1929). Columns: COLTIVAZIONI, SUPERFICIE ettari, % DELLA SUPERFICIE. Rows include cereali, industrial crops, etc.

Table IV: Superficie delle colture legnose (1929). Columns: COLTIVAZIONI, SUPERFICIE INTEGRANTE, SUPERFICIE RIPETUTA. Rows include viticulture, olives, etc.

V. - Superficie e produzione delle singole colture

Table V: Superficie e produzione delle singole colture. Large table with multiple columns for crop types, surface area, and production. Includes sections for seminativi, colture legnose, and incolti produttivi.

VI. - Produzione dei cereali

VII. - Produzione dei foraggi

Table VI: Produzione dei cereali. Columns: CEREALI, SUPERFICIE, PRODUZIONE (q.). Rows include Frumento, Riso, and other cereals.

Table VII: Produzione dei foraggi. Columns: FORAGGI, PROD. TOT. Rows include various types of forage and their production.

(* Vedi « Avvertenze alle tavole »: pag. 3.

118. - SENAGO

REGIONE AGRARIA DI PIANURA

ZONA AGRARIA

Tav. III.

I. - Dati generali

DELL'ALTOPIANO IRRIGUO DI MILANO

Table I: Dati generali. Columns: 1. Dati geografici, 2. Popolazione (Presente, Residente), 3. Popolazione agricola, 4. Aziende agricole, 5. Bestiame.

II. - Superficie del Comune (1929)

III. - Superficie dei seminativi (1929)

IV. - Superficie delle colture legnose (1929)

Table II: Superficie del Comune (1929). Columns: Qualità di coltura, Superficie ettari, % della superficie.

Table III: Superficie dei seminativi (1929). Columns: Coltivazioni, Superficie ettari, % della superficie.

Table IV: Superficie delle colture legnose (1929). Columns: Coltivazioni, Superficie integrante, Superficie ripetuta.

V. - Superficie e produzione delle singole coltivazioni

Table V: Superficie e produzione delle singole coltivazioni. Columns: Qualità di coltura, Superficie (1929), Produzione (in quintali).

VI. - Produzione dei cereali

VII. - Produzione dei foraggi

Table VI: Produzione dei cereali. Columns: Cereali, Superficie complessiva, Produzione (q.).

Table VII: Produzione dei foraggi. Columns: Foraggi, Prod. Tot., Produzione accessoria di foraggio.

Table I: General data. Columns include: 1. Dati geografici (Geographical data), 2. Popolazione (Population), 3. Popolazione agricola (Agricultural population), 4. Aziende agricole (Agricultural enterprises), 5. Bestiame (Livestock).

II. - Superficie del Comune (1929)

III. - Superficie dei seminativi (1929)

IV. - Superficie delle colture legnose (1929)

Table II: Surface of the Municipality (1929). Columns: QUALITÀ DI COLTURA (Quality of cultivation), SUPERFICIE ettari (Surface in hectares), % DELLA SUPERFICIE (Percentage of surface).

Table III: Surface of arable land (1929). Columns: COLTIVAZIONI (Cultivations), SUPERFICIE ettari (Surface in hectares), % DELLA SUPERFICIE (Percentage of surface).

Table IV: Surface of woody crops (1929). Columns: COLTIVAZIONI (Cultivations), SUPERFICIE INTEGRANTE (Integrating surface), SUPERFICIE RIPETUTA (Repeating surface).

V. - Superficie e produzione delle singole coltivazioni

Table V: Surface and production of individual crops. Columns: QUALITÀ DI COLTURA (Quality of cultivation), SUPERFICIE (1929) (Surface 1929), PRODUZIONE (in quintali) (Production in quintals).

VI. - Produzione dei cereali

VII. - Produzione dei foraggi

Table VI: Production of cereals. Columns: CEREALI (Cereals), SUPERFICIE complessiva (Total surface), PRODUZIONE (q.) (Production in quintals).

Table VII: Production of forage. Columns: FORAGGI (Forage), PROD. TOT. (Total production), SUPERFICIE (Surface).

(*) Vedi « Avvertenze alle tavole »: pag. 3.

120. - SÉTTIMO MILANESE

REGIONE AGRARIA DI PIANURA

ZONA AGRARIA

Tav. III.

I. - Dati generali

DELL'ALTOPIANO IRRIGUO DI MILANO

Table with 5 main columns: 1. Dati geografici, 2. Popolazione, 3. Popolazione agricola, 4. Aziende agricole, 5. Bestiame. Includes data for Pianura, population statistics, agricultural enterprises, and livestock counts.

II. - Superficie del Comune (1929)

III. - Superficie dei seminativi (1929)

IV. - Superficie delle colture legnose (1929)

Table II: Superficie del Comune (1929). Columns: QUALITÀ DI COLTURA, SUPERFICIE ettari (qualità di coltura, totale), % DELLA SUPERFICIE (agr. e forest., territoriale).

Table III: Superficie dei seminativi (1929). Columns: COLTIVAZIONI, SUPERFICIE ettari, % DELLA SUPERFICIE (lorda seminativi, agr. e forest.).

Table IV: Superficie delle colture legnose (1929). Columns: COLTIVAZIONI, SUPERFICIE INTEGRANTE (ettari, % colture special., n. medio piante per ha., forme preval. di allev.), SUPERFICIE RIPETUTA (coltivazioni legnose).

V. - Superficie e produzione delle singole coltivazioni

Table V: Superficie e produzione delle singole coltivazioni. Large table with columns for QUALITÀ DI COLTURA, SUPERFICIE (1929), and PRODUZIONE (in quintali) for various crops like Frumento, Orzo, Avena, etc.

VI. - Produzione dei cereali

VII. - Produzione dei foraggi

Table VI: Produzione dei cereali. Columns: CEREALI, SUPERFICIE complessiva ettari, PRODUZIONE (q.) media per ettaro, totale in base al rend. unit.

Table VII: Produzione dei foraggi. Columns: FORAGGI, PROD. TOT. (media 1923-1928, 1929), FORAGGI (Produzione accessoria di foraggio).

(*) Vedi « Avvertenze alle tavole » : pag. 3.

Tav. III.

I. - Dati generali

Table with 5 columns: 1. Dati geografici, 2. Popolazione, 3. Popolazione agricola, 4. Aziende agricole, 5. Bestiame. Includes data for Pianura, population statistics, agricultural enterprises, and livestock counts.

II. - Superficie del Comune (1929)

III. - Superficie dei seminativi (1929)

IV. - Superficie delle colture legnose (1929)

Table II: Superficie del Comune (1929). Columns: QUALITÀ DI COLTURA, SUPERFICIE ettari (qualità di coltura, totale), % DELLA SUPERFICIE (agr. e forest., territoriale).

Table III: Superficie dei seminativi (1929). Columns: COLTIVAZIONI, SUPERFICIE ettari, % DELLA SUPERFICIE (lorda seminativi, agr. e forest.).

Table IV: Superficie delle colture legnose (1929). Columns: COLTIVAZIONI, SUPERFICIE INTEGRANTE (colture legnose specializzate), SUPERFICIE RIPETUTA (coltivazioni legnose).

V. - Superficie e produzione delle singole coltivazioni

Table V: Superficie e produzione delle singole coltivazioni. Large table with columns for QUALITÀ DI COLTURA, SUPERFICIE (1929), and PRODUZIONE (in quintali) for various crops like Frumento, Segale, Orzo, etc.

VI. - Produzione dei cereali

VII. - Produzione dei foraggi

Table VI: Produzione dei cereali. Columns: CEREALI, SUPERFICIE complessiva, PRODUZIONE (q.) media per ettaro, totale in base al rend. unit.

Table VII: Produzione dei foraggi. Columns: FORAGGI, PROD. TOT. (media 1923-1928, 1929), PROD. TOT. (media 1923-1928, 1929).

(*) Vedi « Avvertenze alle tavole »: pag. 3.

122. - VANZAGO

REGIONE AGRARIA DI PIANURA

ZONA AGRARIA

Tav. III.

I. - Dati generali

DELL'ALTOPIANO IRRIGUO DI MILANO

Table with 5 main columns: 1. Dati geografici, 2. Popolazione (Censim. 21-IV-1931-IX), 3. Popolazione agricola (*), 4. Aziende agricole (*), 5. Bestiame (*). Includes population statistics, agricultural holdings, and livestock counts.

II. - Superficie del Comune (1929)

III. - Superficie dei seminativi (1929)

IV. - Superficie delle colture legnose (1929)

Table showing land quality and cultivation types for 1929. Columns include QUALITÀ DI COLTURA, SUPERFICIE ettari (semplici, con piante legnose, totale), and % DELLA SUPERFICIE (agr. e forest., territoriale).

Table showing cultivated areas for 1929. Columns include COLTIVAZIONI, SUPERFICIE ettari, and % DELLA SUPERFICIE (lorda seminativi, agr. e forest.).

Table showing wood cultivation areas for 1929. Columns include COLTIVAZIONI, SUPERFICIE INTEGRANTE (colture legnose specializzate), and SUPERFICIE RIPETUTA (coltivazioni legnose).

V. - Superficie e produzione delle singole coltivazioni

Large table detailing surface area and production for various crops in 1929. Columns include QUALITÀ DI COLTURA, SUPERFICIE (integrante, ripetuta), and PRODUZIONE (media per ettaro, totale in base al rendim. unit.).

VI. - Produzione dei cereali

VII. - Produzione dei foraggi

Table showing cereal production. Columns include CEREALI, SUPERFICIE complessiva, and PRODUZIONE (q.) per ettaro and totale.

Table showing forage production. Columns include FORAGGI, PROD. TOT. (media 1923-1928, 1929), and detailed breakdown of forage types.

(* Vedi «Avvertenze alle tavole»: pag. 3.

123. - VIMODRONE

REGIONE AGRARIA DI PIANURA

ZONA AGRARIA

Tav. III.

I. - Dati generali

DELL'ALTOPIANO IRRIGUO DI MILANO

Table I: Dati generali. Columns: 1. Dati geografici, 2. Popolazione (Censim. 21-IV-1931-IX), 3. Popolazione agricola (*), 4. Aziende agricole (*), 5. Bestiame (*).

II. - Superficie del Comune (1929)

III. - Superficie dei seminativi (1929)

IV. - Superficie delle colture legnose (1929)

Table II: Superficie del Comune (1929). Columns: QUALITÀ DI COLTURA, SUPERFICIE ettari, % DELLA SUPERFICIE.

Table III: Superficie dei seminativi (1929). Columns: COLTIVAZIONI, SUPERFICIE ettari, % DELLA SUPERFICIE.

Table IV: Superficie delle colture legnose (1929). Columns: COLTIVAZIONI, SUPERFICIE INTEGRANTE, SUPERFICIE RIPETUTA.

V. Superficie e produzione delle singole colture

Table V: Superficie e produzione delle singole colture. Columns: QUALITÀ DI COLTURA, SUPERFICIE (1929), PRODUZIONE (in quintali).

VI. - Produzione dei cereali

VII. - Produzione dei foraggi

Table VI: Produzione dei cereali. Columns: CEREALI, SUPERFICIE complessiva, PRODUZIONE (q.).

Table VII: Produzione dei foraggi. Columns: FORAGGI, PROD. TOT., FORAGGI.

(* Vedi « Avvertenze alle tavole »: pag. 3.

124. - VITTUONE

REGIONE AGRARIA DI PIANURA

ZONA AGRARIA

Tav. III.

I. - Dati generali

DELL'ALTOPIANO IRRIGUO DI MILANO

Table I: General data. Columns include: 1. Dati geografici (Geographical data), 2. Popolazione (Population), 3. Popolazione agricola (Agricultural population), 4. Aziende agricole (Agricultural enterprises), 5. Bestiame (Livestock).

II. - Superficie del Comune (1929)

III. - Superficie dei seminativi (1929)

IV. - Superficie delle colture legnose (1929)

Table II: Surface of the municipality (1929). Columns: QUALITÀ DI COLTURA, SUPERFICIE ettari (semplici, con piante legnose, totale), % DELLA SUPERFICIE (agr. e forest., territoriale).

Table III: Surface of arable land (1929). Columns: COLTIVAZIONI, SUPERFICIE ettari, % DELLA SUPERFICIE (lorda sommativa, agr. e forest.).

Table IV: Surface of woody crops (1929). Columns: COLTIVAZIONI, SUPERFICIE INTEGRANTE (colture legnose specializzate), SUPERFICIE RIPETUTA (coltivazioni legnose).

V. - Superficie e produzione delle singole coltivazioni

Table V: Surface and production of individual crops. Columns: QUALITÀ DI COLTURA E COLTIVAZIONI, SUPERFICIE (1929), PRODUZIONE (in quintali).

(*) Risaia avvicinata (prevail. riso Chinese originario). - (*) Trif. ladino e pratense; irrigui. - (*) Irrigui. - (*) Mais e trifoglio inc.; irrigui. - (*) Prati marcitati. - (*) Altri prodotti da colture legnose, rispettivamente nel sessennio 1923-28 e nell'anno 1929: legna da ardere, q. 9.500 e q. 9.500; legname da lavoro, m³ 20 e m³ 20.

VI. - Produzione dei cereali

VII. - Produzione dei foraggi

Table VI: Production of cereals. Columns: CEREALI, SUPERFICIE complessiva, PRODUZIONE (q.) media per ettaro, totale in base al rendim. unit.

Table VII: Production of forage. Columns: FORAGGI, PROD. TOT. (media 1923-1928, 1929), PROD. TOT. (media 1923-1928, 1929).

(*) Vedi « Avvertenze alle tavole »: pag. 3.

Segue **TAVOLA III**

COMUNI DELLA ZONA AGRARIA LIV - PIANO IRRIGUO DEL NAVIGLIO GRANDE

- | | |
|----------------------|----------------------------|
| 125. Abbiategrasso | 144. Locate di Triulzi |
| 126. Albairate | 145. Melegnano |
| 127. Assago | 146. Milano |
| 128. Basiglio | 147. Morimondo |
| 129. Besate | 148. Motta Visconti |
| 130. Binasco | 149. Noviglio |
| 131. Bubbiano | 150. Ópera |
| 132. Buccinasco | 151. Ózzero |
| 133. Calvignasco | 152. Pieve Emanuele |
| 134. Carpiano | 153. Robecco sul Naviglio |
| 135. Casarile | 154. Rosate |
| 136. Cerro al Lambro | 155. Rozzano |
| 137. Cesano Boscone | 156. San Giuliano Milanese |
| 138. Cislano | 157. Trezzano sul Naviglio |
| 139. Córstico | 158. Vermezzo |
| 140. Cusago | 159. Vernate |
| 141. Gaggiano | 160. Zelo Surrigone |
| 142. Gudo Visconti | 161. Zibido San Giacomo |
| 143. Lacchiarella | |
-

Table I: Dati generali. Columns: 1. Dati geografici, 2. Popolazione (Censim. 21-IV-1931-IX), 3. Popolazione agricola (*), 4. Aziende agricole (*), 5. Bestiame (*).

II. - Superficie del Comune (1929)

III. - Superficie dei seminativi (1929)

IV. - Superficie delle colture legnose (1929)

Table II: Superficie del Comune (1929). Columns: QUALITÀ DI COLTURA, SUPERFICIE ettari, % DELLA SUPERFICIE.

Table III: Superficie dei seminativi (1929). Columns: COLTIVAZIONI, SUPERFICIE ettari, % DELLA SUPERFICIE.

Table IV: Superficie delle colture legnose (1929). Columns: COLTIVAZIONI, SUPERFICIE INTEGRANTE, SUPERFICIE RIPETUTA.

V. - Superficie e produzione delle singole colture

Table V: Superficie e produzione delle singole colture. Columns: QUALITÀ DI COLTURA, SUPERFICIE (1929), PRODUZIONE (in quintali).

(1) Risaia avvicinata (prev. riso Chinese originario). - (*) Trif. ladino e pratense; irrigui. - (2) Irrigui. - (3) Segale e mais da foraggio; irrigui. - (4) 34,4% irrigui; 65,6% prati marcioti. - (5) Altri prodotti da colture legnose, rispettivamente nel sessennio 1923-28 e nell'anno 1929: legna da ardere, q. 27.164 e q. 27.164; legname da lavoro, m³ 401 e m³ 401.

VI. - Produzione dei cereali

VII. - Produzione dei foraggi

Table VI: Produzione dei cereali. Columns: CEREALI, SUPERFICIE complessiva, PRODUZIONE (q.).

Table VII: Produzione dei foraggi. Columns: FORAGGI, PROD. TOT., (In quintali di fieno normale) (*).

(*) Vedi « Avvertenze alle tavole »: pag. 3.

126. - ALBAIRATE

REGIONE AGRARIA DI PIANURA

ZONA AGRARIA DEL PIANO IRRIGUO

Tav. III.

I. - Dati generali

DEL NAVIGLIO GRANDE

Table with 5 main columns: 1. Dati geografici, 2. Popolazione (Censim. 21-IV-1931-IX), 3. Popolazione agricola (*), 4. Aziende agricole (*), 5. Bestiame (*). Includes data for area, population, farms, and livestock.

II. - Superficie del Comune (1929)

III. - Superficie dei seminativi (1929)

IV. - Superficie delle colture legnose (1929)

Table II: Superficie del Comune (1929). Columns: QUALITÀ DI COLTURA, SUPERFICIE ettari (semplici, con piante legnose, totale), % DELLA SUPERFICIE (agr. e forest., territoriale).

Table III: Superficie dei seminativi (1929). Columns: COLTIVAZIONI, SUPERFICIE ettari, % DELLA SUPERFICIE (lorda, agr. e forest., seminativi).

Table IV: Superficie delle colture legnose (1929). Columns: COLTIVAZIONI, SUPERFICIE INTEGRANTE (ettari, colture special., n. medio piante per ha., forme preval. di allev.), SUPERFICIE RIPETUTA (coltivazioni legnose, in altre colture legn. specializzate, in coltura promiscua).

V. - Superficie e produzione delle singole coltivazioni

Table V: Superficie e produzione delle singole coltivazioni. Large table with columns for QUALITÀ DI COLTURA, SUPERFICIE (1929), and PRODUZIONE (in quintali). Includes sub-sections for Seminativi, Colture legnose, and Boschi.

(*) Risaja avvicinata (prevail. riso Chinese originario). - (*) Trifoglio ladino; irrigui. - (*) Irrigui. - (*) Specie diverse; irrigui. - (*) 16,2% irrigui; 83,8% prati marcioti. - (*) Altri prodotti da colture legnose, rispettivamente nel sessennio 1923-28 e nell'anno 1929; legna da ardere, q. 15.816 e q. 15.816; legname da lavoro, m³ 67 e m³ 67.

VI. - Produzione dei cereali

VII. - Produzione dei foraggi

Table VI: Produzione dei cereali. Columns: CEREALI, SUPERFICIE complessiva 1929 ettari, PRODUZIONE (q.) media per ettaro, totale in base al rendim. unit.

Table VII: Produzione dei foraggi. Columns: FORAGGI, PROD. TOT. (media 1923-1928, 1929), PROD. TOT. (media 1923-1928, 1929). Includes production of hay and other forage types.

(*) Vedi « Avvertenze alle tavole »: pag. 3.

127. - ASSAGO

REGIONE AGRARIA DI PIANURA

ZONA AGRARIA DEL PIANO IRRIGUO

Tav. III.

I. - Dati generali

DEL NAVIGLIO GRANDE

Table I: Dati generali. Columns: 1. Dati geografici, 2. Popolazione, 3. Popolazione agricola, 4. Aziende agricole, 5. Bestiame.

II. - Superficie del Comune (1929)

III. - Superficie dei seminativi (1929)

IV. - Superficie delle colture legnose (1929)

Table II: Superficie del Comune (1929). Columns: Qualità di coltura, Superficie ettari, % della superficie.

Table III: Superficie dei seminativi (1929). Columns: Coltivazioni, Superficie ettari, % della superficie.

Table IV: Superficie delle colture legnose (1929). Columns: Coltivazioni, Superficie integrante, Superficie ripetuta.

V. - Superficie e produzione delle singole coltivazioni

Table V: Superficie e produzione delle singole coltivazioni. Large table with columns for quality of cultivation, surface area, and production for various crops.

(*) Risaia avvicinata (prev. risaia cinese originaria) - (*) Trifoglio ladino; irrigui. - (*) Irrigui. - (*) Specie diverse; irrigui. - (*) Prati marcitati. - (*) Prodotti da colture legnose, rispettivamente nel sessennio 1923-28 e nell'anno 1929; legna da ardere, q. 4.500 e q. 4.500.

VI. - Produzione dei cereali

VII. - Produzione dei foraggi

Table VI: Produzione dei cereali. Columns: Cereali, Superficie complessiva, Produzione (q.).

Table VII: Produzione dei foraggi. Columns: Foraggi, Prod. Tot., media 1923-1928, 1929.

(*) Vedi « Avvertenze alle tavole »: pag. 3.

128. - BASÍGLIO

REGIONE AGRARIA DI PIANURA

ZONA AGRARIA DEL PIANO IRRIGUO

Tav. III.

I. - Dati generali

DEL NAVIGLIO GRANDE

Table with 5 main columns: 1. Dati geografici, 2. Popolazione, 3. Popolazione agricola, 4. Aziende agricole, 5. Bestiame.

II. - Superficie del Comune (1929)

III. - Superficie dei seminativi (1929)

IV. - Superficie delle colture legnose (1929)

Table II: Superficie del Comune (1929) with columns for quality of cultivation and total area.

Table III: Superficie dei seminativi (1929) with columns for types of cultivation and total area.

Table IV: Superficie delle colture legnose (1929) with columns for types of leguminous crops and total area.

V. - Superficie e produzione delle singole coltivazioni

Large table V: Superficie e produzione delle singole coltivazioni, detailing area and production for various crops like wheat, rice, and legumes.

VI. - Produzione dei cereali

VII. - Produzione dei foraggi

Table VI: Produzione dei cereali, showing production data for wheat, rice, and other grains.

Table VII: Produzione dei foraggi, showing production data for various types of forage crops.

(*) Vedi « Avvertenze alle tavole »: pag. 3.

129. - BESATE

REGIONE AGRARIA DI PIANURA

ZONA AGRARIA DEL PIANO IRRIGUO

Tav. III.

I. - Dati generali

DEL NAVIGLIO GRANDE

Table with 5 columns: 1. Dati geografici, 2. Popolazione, 3. Popolazione agricola, 4. Aziende agricole, 5. Bestiame. Includes data for population, agriculture, and livestock.

II. - Superficie del Comune (1929)

III. - Superficie dei seminativi (1929)

IV. - Superficie delle colture legnose (1929)

Table II: Superficie del Comune (1929). Columns: Qualità di coltura, Superficie ettari, % della superficie.

Table III: Superficie dei seminativi (1929). Columns: Coltivazioni, Superficie ettari, % della superficie.

Table IV: Superficie delle colture legnose (1929). Columns: Coltivazioni, Superficie integrante, Superficie ripetuta.

V. - Superficie e produzione delle singole coltivazioni

Table V: Superficie e produzione delle singole coltivazioni. Large table with multiple columns for surface area and production for various crops.

(*) Risaia avviccendata (prev. riso Chineso originario). - (*) Trifoglio pratense; irrigui. - (*) Irrigui. - (*) Specie diverse; irrigui. - (*) Prati marcioti. - (*) Altri prodotti da colture legnose, rispettivamente nel sessennio 1923-28 e nell'anno 1929: legna da ardere, q. 13.793 e q. 13.793; legname da lavoro, m³ 89 e m³ 89.

VI. - Produzione dei cereali

VII. - Produzione dei foraggi

Table VI: Produzione dei cereali. Columns: Cereali, Superficie complessiva, Produzione (q.).

Table VII: Produzione dei foraggi. Columns: Foraggi, Prod. Tot., Produzione accessoria di foraggio.

(*) Vedi « Avvertenze alle tavole »: pag. 3.

130. - BINASCO

REGIONE AGRARIA DI PIANURA

ZONA AGRARIA DEL PIANO IRRIGUO

DEL NAVIGLIO GRANDE

Tav. III.

I. - Dati generali

Table with 5 columns: 1. Dati geografici, 2. Popolazione (Censim. 21-IV-1981-IX), 3. Popolazione agricola (Censim. agr. 19-III-1930-VIII), 4. Aziende agricole (Censim. agr. 19-III-1930-VIII), 5. Bestiame (Censim. agr. 19-III-1930-VIII).

II. - Superficie del Comune (1929)

Table showing land quality and surface area in hectares, categorized by cultivation type (Seminativi, Prati permanenti, etc.).

III. - Superficie dei seminativi (1929)

Table showing the surface area of arable lands (Cereali, Coltivazioni industriali, etc.) and their respective percentages.

IV. - Superficie delle colture legnose (1929)

Table showing the surface area of woody crops (Viti, Olivi, Agrumi, etc.) and their percentages.

V. - Superficie e produzione delle singole coltivazioni

Large table detailing the surface area and production of individual crops, split into 'Seminativi' and 'Colture legnose' sections.

VI. - Produzione dei cereali

Table showing the production of cereals (Frumento, Riso) in quintals, including surface area and yield.

VII. - Produzione dei foraggi

Table showing the production of forage (Prati avvicendati, etc.) in quintals, including surface area and yield.

(*) Vedi « Avvertenze alle tavole »: pag. 3.

131. - BUBBIANO

REGIONE AGRARIA DI PIANURA

ZONA AGRARIA DEL PIANO IRRIGUO

Tav. III.

I. - Dati generali

DEL NAVIGLIO GRANDE

Table I: General data including geographical coordinates, population (total and agricultural), agricultural holdings, and livestock statistics.

II. - Superficie del Comune (1929)

III. - Superficie dei seminativi (1929)

IV. - Superficie delle colture legnose (1929)

Table II: Land area of the municipality (1929) categorized by quality and type of cultivation.

Table III: Land area of arable lands (1929) categorized by crop type.

Table IV: Land area of woody crops (1929) categorized by type of cultivation.

V. - Superficie e produzione delle singole coltivazioni

Table V: Detailed data on the area and production of individual crops, including cereals and woody crops.

(1) Risaia avvicinata (prev. risaia cinese originaria). - (2) Trifoglio ladino; irrigui. - (3) Irrigui. - (4) 40,7% irrigui; 59,3% prati marciati. - (5) Prodotti da colture legnose, rispettivamente nel sessennio 1923-28 e nell'anno 1929: legna da ardere, q. 1.050 e q. 1.050; legname da lavoro, m³. 15 e m³. 15.

VI. - Produzione dei cereali

VII. - Produzione dei foraggi

Table VI: Production of cereals, showing area and yield for various types of wheat and rice.

Table VII: Production of forage, showing area and yield for various types of hay and other feed crops.

(*) Vedi « Avvertenze alle tavole »: pag. 3.

132. - BUCCINASCO

REGIONE AGRARIA DI PIANURA

ZONA AGRARIA DEL PIANO IRRIGUO

Tav. III.

I. - Dati generali

DEL NAVIGLIO GRANDE

Table I: General data including population (2. Popolazione, 3. Popolazione agricola), agricultural enterprises (4. Aziende agricole), and livestock (5. Bestiame).

II. - Superficie del Comune (1929)

III. - Superficie dei seminativi (1929)

IV. - Superficie delle colture legnose (1929)

Table II: Land use by quality (QUALITÀ DI COLTURA) and type (semplici, con piante legnose, totale).

Table III: Land use by cultivation type (COLTIVAZIONI) and area (SUPERFICIE).

Table IV: Land use by type of woody crop (COLTIVAZIONI) and area (SUPERFICIE).

V. - Superficie e produzione delle singole coltivazioni

Table V: Detailed data on surface area and production for various crops, including cereals, legumes, and woody crops.

(*) Risaisia avvicendata (prev. riso Chinese originario). - (*) Trifoglio ladino; irrigui. - (*) Irrigui. - (*) In prevalenza mais ed avena; irrigui. - (*) 24% irrigui; 76% prati marcitati. - (*) Prodotti da colture legnose, rispettivamente nel sessennio 1923-28 e nell'anno 1929: legna da ardere, q. 3.268 e q. 3.268.

VI. - Produzione dei cereali

VII. - Produzione dei foraggi

Table VI: Production of cereals (CEREALI) showing average and total yields.

Table VII: Production of forage (FORAGGI) showing average and total yields.

(*) Vedi « Avvertenze alle tavole »: pag. 3.

133. - CALVIGNASCO

REGIONE AGRARIA DI PIANURA

ZONA AGRARIA DEL PIANO IRRIGUO

Tav. III.

I. - Dati generali

DEL NAVIGLIO GRANDE

Table I: Dati generali. Columns: 1. Dati geografici, 2. Popolazione (Censim. 21-IV-1931-IX), 3. Popolazione agricola (*), 4. Aziende agricole (*), 5. Bestiame (*).

II. - Superficie del Comune (1929)

III. - Superficie dei seminativi (1929)

IV. - Superficie delle colture legnose (1929)

Table II: Superficie del Comune (1929). Columns: QUALITÀ DI COLTURA, SUPERFICIE ettari, % DELLA SUPERFICIE.

Table III: Superficie dei seminativi (1929). Columns: COLTIVAZIONI, SUPERFICIE ettari, % DELLA SUPERFICIE.

Table IV: Superficie delle colture legnose (1929). Columns: COLTIVAZIONI, SUPERFICIE INTEGRANTE, SUPERFICIE RIPETUTA.

V. - Superficie e produzione delle singole colture

Table V: Superficie e produzione delle singole colture. Columns: QUALITÀ DI COLTURA, SUPERFICIE (1929), PRODUZIONE (in quintali).

(*) Risaia avvicinata (prev. riso Chinese originario). - (*) Trifoglio ladino; irrigui. - (*) Irrigui. - (*) In prevalenza mais e colza da foraggio; irrigui. - (*) 30,6% irrigui; 69,4% prati marcol. - (*) Prodotti da colture legnose, rispettivamente nel sessennio 1923-28 e nell'anno 1929: legna da ardere, q. 540 e q. 540.

VI. - Produzione dei cereali

VII. - Produzione dei foraggi

Table VI: Produzione dei cereali. Columns: CEREALI, SUPERFICIE complessiva, PRODUZIONE (q.).

Table VII: Produzione dei foraggi. Columns: FORAGGI, PROD. TOT., FORAGGI, PROD. TOT.

(*) Vedi « Avvertenze alle tavole »: pag. 3.

134. - CARPIANO

REGIONE AGRARIA DI PIANURA

ZONA AGRARIA DEL PIANO IRRIGUO

DEL NAVIGLIO GRANDE

Tav. III.

I. - Dati generali.

Table I: General data. Columns include 1. Dati geografici, 2. Popolazione, 3. Popolazione agricola, 4. Aziende agricole, 5. Bestiame.

II. - Superficie del Comune (1929)

Table II: Surface of the Municipality (1929). Columns include QUALITÀ DI COLTURA, SUPERFICIE ettari, % DELLA SUPERFICIE.

III. - Superficie dei seminativi (1929)

Table III: Surface of arable land (1929). Columns include COLTIVAZIONI, SUPERFICIE ettari, % DELLA SUPERFICIE.

IV. - Superficie delle colture legnose (1929)

Table IV: Surface of woody crops (1929). Columns include COLTIVAZIONI, SUPERFICIE INTEGRANTE, SUPERFICIE RIPETUTA.

V. - Superficie e produzione delle singole coltivazioni

Table V: Surface and production of individual crops. Large table with columns for QUALITÀ DI COLTURA, SUPERFICIE (1929), PRODUZIONE (in quintali).

VI. - Produzione dei cereali

Table VI: Production of cereals. Columns include CEREALI, SUPERFICIE complessiva, PRODUZIONE (q.).

VII. - Produzione dei foraggi

Table VII: Production of forage. Columns include FORAGGI, PROD. TOT., media 1923-1928, 1929.

(*) Vedi « Avvertenze alle tavole » pag. 3.

135. - CASARILE

REGIONE AGRARIA DI PIANURA

ZONA AGRARIA DEL PIANO IRRIGUO

Tav. III.

I. - Dati generali

DEL NAVIGLIO GRANDE

Table I: General data including population (1. Dati geografici, 2. Popolazione), agricultural population (3. Popolazione agricola), agricultural enterprises (4. Aziende agricole), and livestock (5. Bestiame).

II. - Superficie del Comune (1929)

III. - Superficie dei seminativi (1929)

IV. - Superficie delle colture legnose (1929)

Table II: Surface of the Municipality (1929) showing quality of cultivation and total surface area.

Table III: Surface of arable lands (1929) categorized by crop types like cereals and industrial crops.

Table IV: Surface of woody crops (1929) including vineyards, olive groves, and fruit trees.

V. - Superficie e produzione delle singole coltivazioni

Table V: Detailed data on surface and production of individual crops, including cereals, legumes, and woody crops.

(*) Risaia avvicinata (prev. riso Chinese originario). - (*) Trifoglio ladino; irrigui. - (*) Irrigui. - (*) Specie diverse; irrigui. - (*) 40,2% irrigui; 59,8% prati marcati. - (*) Prodotti da colture legnose, rispettivamente nel sessennio 1923-28 e nell'anno 1929: legna da ardere, q. 5.000 e q. 5.000; legname da lavoro, m³ 50 e m³ 50.

VI. - Produzione dei cereali

VII. - Produzione dei foraggi

Table VI: Production of cereals, showing surface and yield for various types like wheat and rice.

Table VII: Production of forage, including hay and other feed crops, with detailed breakdown of types and quantities.

(*) Vedi « Avvertenze alle tavole »: pag. 3.

Table with 5 main columns: 1. Dati geografici, 2. Popolazione (Censim. 21-IV-1931-IX), 3. Popolazione agricola (*), 4. Aziende agricole (*), 5. Bestiame (*). Includes data on territory, population, agricultural population, farms, and livestock.

II. - Superficie del Comune (1929)

III. - Superficie dei seminativi (1929)

IV. - Superficie delle colture legnose (1929)

Table II: Superficie del Comune (1929). Columns: QUALITÀ DI COLTURA, SUPERFICIE ettari (semplici, con piante legnose, totale), % DELLA SUPERFICIE (agr. e forest., territoriale).

Table III: Superficie dei seminativi (1929). Columns: COLTIVAZIONI, SUPERFICIE ettari, % DELLA SUPERFICIE (lorda seminativi, agr. e forest.).

Table IV: Superficie delle colture legnose (1929). Columns: COLTIVAZIONI, SUPERFICIE INTEGRANTE (colture legnose specializzate), SUPERFICIE RIPETUTA (coltivazioni legnose).

V. - Superficie e produzione delle singole coltivazioni

Table V: Superficie e produzione delle singole coltivazioni. Large table with columns for QUALITÀ DI COLTURA, SUPERFICIE (1929), and PRODUZIONE (in quintali) for various crops like cereals, legumes, and industrial crops.

VI. - Produzione dei cereali

VII. - Produzione dei foraggi

Table VI: Produzione dei cereali. Columns: CEREALI, SUPERFICIE complessiva, PRODUZIONE (q.) media per ettaro, totale in base al rendim. unit.

Table VII: Produzione dei foraggi. Columns: FORAGGI, PROD. TOT. (media 1922-1928, 1929), FORAGGI (media 1923-1928, 1929).

(*) Vedi « Avvertenze alle tavole »: pag. 3.

137. - CESANO BOSCONI

REGIONE AGRARIA DI PIANURA

ZONA AGRARIA DEL PIANO IRRIGUO

Tav. III.

I. - Dati generali

DEL NAVIGLIO GRANDE

Table with 5 main columns: 1. Dati geografici, 2. Popolazione (Censim. 21-IV-1981-IX), 3. Popolazione agricola (*), 4. Aziende agricole (*), 5. Bestiame (*). Includes data on territory, population, and livestock.

II. - Superficie del Comune (1929)

III. - Superficie dei seminativi (1929)

IV. - Superficie delle colture legnose (1929)

Table II: Superficie del Comune (1929). Columns: QUALITÀ DI COLTURA, SUPERFICIE ettari (qualità di coltura, totale), % DELLA SUPERFICIE (agr. e forest., territoriale).

Table III: Superficie dei seminativi (1929). Columns: COLTIVAZIONI, SUPERFICIE ettari, % DELLA SUPERFICIE (lorda seminativi, agr. e forest.).

Table IV: Superficie delle colture legnose (1929). Columns: COLTIVAZIONI, SUPERFICIE INTEGRANTE (colture legnose specializzate), SUPERFICIE RIPETUTA (coltivazioni legnose).

V. - Superficie e produzione delle singole coltivazioni

Table V: Superficie e produzione delle singole coltivazioni. Large table with columns for QUALITÀ DI COLTURA, SUPERFICIE (1929), and PRODUZIONE (in quintali) for various crops like wheat, corn, and legumes.

VI. - Produzione dei cereali

VII. - Produzione dei foraggi

Table VI: Produzione dei cereali. Columns: CEREALI, SUPERFICIE complessiva, PRODUZIONE (q.) per ettaro and totale in base al rend. unit.

Table VII: Produzione dei foraggi. Columns: FORAGGI, PROD. TOT. (media 1923-1928, 1929), FORAGGI (prod. tot. 1923-1928, 1929).

(*) Vedi « Avvertenze alle tavole »: pag. 3.

138. - CISLIANO

REGIONE AGRARIA DI PIANURA

ZONA AGRARIA DEL PIANO IRRIGUO

DEL NAVIGLIO GRANDE

Tav. III.

I. - Dati generali

Table with 5 columns: 1. Dati geografici, 2. Popolazione, 3. Popolazione agricola, 4. Aziende agricole, 5. Bestiame. Includes data for territory, population, agricultural population, farms, and livestock.

II. - Superficie del Comune (1929)

III. - Superficie del seminativi (1929)

IV. - Superficie delle colture legnose (1929)

Table II: Superficie del Comune (1929). Columns: Qualità di coltura, Superficie ettari (semplici, con piante legnose, totale), % della superficie (agr. e forest., terr. e forest.).

Table III: Superficie del seminativi (1929). Columns: Coltivazioni, Superficie ettari, % della superficie (lorda seminativi, agr. e forest.).

Table IV: Superficie delle colture legnose (1929). Columns: Coltivazioni, Superficie integrante (colture legnose specializzate), Superficie ripetuta (coltivazioni legnose). Includes sub-columns for area, yield, and average yield.

V. - Superficie e produzione delle singole coltivazioni

Table V: Superficie e produzione delle singole coltivazioni. Large table with columns for quality of cultivation, surface area (integrante, ripetuta), and production (media per ettaro, totale in base al rendim. unit.).

(1) Risaia avvicendata; (preval. riso Chinese originario). - (*) 89 % trifoglio ladino; 11 % trif. prat. e ladino; irrigui. - (*) Irrigui. - (*) Specie diverse; irrigui. - (*) 10,2 % irrigui; 89,8 % prati marcioti. - (*) Altri prodotti da colture legnose, rispettivamente nel sessennio 1923-28 e nell'anno 1929: legna da ardere, q. 12.000 e q. 12.000; legname da lavoro, m³ 70 e m³ 70.

VI. - Produzione dei cereali

VII. - Produzione dei foraggi

Table VI: Produzione dei cereali. Columns: Cereali, Superficie complessiva 1929 ettari, Produzione (q.) media per ettaro, totale in base al rendim. unit.

Table VII: Produzione dei foraggi. Columns: Foraggi, Prod. tot. 1923-1928, 1929, Prod. tot. 1923-1928, 1929. Includes sub-table for 'Produzione accessoria di foraggio'.

(*) Vedi « Avvertenze alle tavole »: pag. 3.

139. - CÔRSICO

REGIONE AGRARIA DI PIANURA

ZONA AGRARIA DEL PIANO IRRIGUO

Tav. III.

I. - Dati generali

DEL NAVIGLIO GRANDE

Table I: General data including population, agricultural holdings, and livestock statistics.

II. - Superficie del Comune (1929)

III. - Superficie dei seminativi (1929)

IV. - Superficie delle colture legnose (1929)

Table II: Land area of the municipality (1929) by quality of cultivation.

Table III: Land area of arable land (1929) by cultivation type.

Table IV: Land area of woody crops (1929) by cultivation type.

V. - Superficie e produzione delle singole coltivazioni

Table V: Detailed area and production of individual crops, including cereals, woody crops, and other agricultural products.

VI. - Produzione dei cereali

VII. - Produzione dei foraggi

Table VI: Production of cereals, showing area and yield for various types.

Table VII: Production of forage, showing area and yield for various types.

(*) Vedi « Avvertenze alle tavole »: pag. 3.

140. - CUSAGO

REGIONE AGRARIA DI PIANURA

ZONA AGRARIA DEL PIANO IRRIGUO

Tav. III.

I. - Dati generali

DEL NAVIGLIO GRANDE

Table I: Dati generali. Columns: 1. Dati geografici, 2. Popolazione (Censim. 21-IV-1931-IX), 3. Popolazione agricola (*), 4. Aziende agricole (*), 5. Bestiame (*).

II. - Superficie del Comune (1929)

III. - Superficie dei seminativi (1929)

IV. - Superficie delle colture legnose (1929)

Table II: Superficie del Comune (1929). Columns: QUALITÀ DI COLTURA, SUPERFICIE ettari, % DELLA SUPERFICIE.

Table III: Superficie dei seminativi (1929). Columns: COLTIVAZIONI, SUPERFICIE ettari, % DELLA SUPERFICIE.

Table IV: Superficie delle colture legnose (1929). Columns: COLTIVAZIONI, SUPERFICIE INTEGRANTE, SUPERFICIE RIPETUTA.

V. Superficie e produzione delle singole colture

Table V: Superficie e produzione delle singole colture. Columns: QUALITÀ DI COLTURA, SUPERFICIE (1929), PRODUZIONE (in quintali).

VI. - Produzione dei cereali

VII. - Produzione dei foraggi

Table VI: Produzione dei cereali. Columns: CEREALI, SUPERFICIE complessiva, PRODUZIONE (q.).

Table VII: Produzione dei foraggi. Columns: FORAGGI, PROD. TOT., SUPERFICIE complessiva.

Table I: Dati generali. Columns: 1. Dati geografici, 2. Popolazione (Censim. 21-IV-1931-IX), 3. Popolazione agricola (*), 4. Aziende agricole (*), 5. Bestiame (*).

II. - Superficie del Comune (1929)

III. - Superficie dei seminativi (1929)

IV. - Superficie delle colture legnose (1929)

Table II: Superficie del Comune (1929). Columns: QUALITÀ DI COLTURA, SUPERFICIE ettari, % DELLA SUPERFICIE.

Table III: Superficie dei seminativi (1929). Columns: COLTIVAZIONI, SUPERFICIE ettari, % DELLA SUPERFICIE.

Table IV: Superficie delle colture legnose (1929). Columns: COLTIVAZIONI, SUPERFICIE INTEGRANTE, SUPERFICIE RIPETUTA.

V. - Superficie e produzione delle singole colture

Table V: Superficie e produzione delle singole colture. Columns: QUALITÀ DI COLTURA, SUPERFICIE (1929), PRODUZIONE (in quintali).

(*) Risaia avvicinata (prev. riso Chinese originario). - (*) Trifoglio ladino; irrigui. - (*) Irrigui. - (*) Specie diverse; irrigui. - (*) 27% irrigui; 73% prati marcioti. - (*) Prodotti da colture legnose, rispettivamente nel sessennio 1923-28 e nell'anno 1929: legna da ardere, q. 22.000 e q. 22.000.

VI. - Produzione dei cereali

VII. - Produzione dei foraggi

Table VI: Produzione dei cereali. Columns: CEREBALI, SUPERFICIE complessiva, PRODUZIONE (q.).

Table VII: Produzione dei foraggi. Columns: FORAGGI, PROD. TOT., (In quintali di fieno normale (*)).

(*) Vedi « Avvertenze alle tavole »: pag. 3.

142. - GUDO VISCONTI

ZONA AGRARIA DEL PIANO IRRIGUO

REGIONE AGRARIA DI PIANURA

Tav. III.

I. - Dati generali

DEL NAVIGLIO GRANDE

Table I: Dati generali. Columns: 1. Dati geografici, 2. Popolazione (Censim. 21-IV-1931-IX), 3. Popolazione agricola (*), 4. Aziende agricole (*), 5. Bestiame (*).

II. - Superficie del Comune (1929)

III. - Superficie dei seminativi (1929)

IV. - Superficie delle colture legnose (1929)

Table II: Superficie del Comune (1929). Columns: QUALITÀ DI COLTURA, SUPERFICIE ettari, % DELLA SUPERFICIE.

Table III: Superficie dei seminativi (1929). Columns: COLTIVAZIONI, SUPERFICIE ettari, % DELLA SUPERFICIE.

Table IV: Superficie delle colture legnose (1929). Columns: COLTIVAZIONI, SUPERFICIE INTEGRANTE, SUPERFICIE RIPETUTA.

V. - Superficie e produzione delle singole coltivarioni

Table V: Superficie e produzione delle singole coltivarioni. Columns: N. elenco coltivarioni, QUALITÀ DI COLTURA, SUPERFICIE (1929), PRODUZIONE (in quintali).

VI. - Produzione dei cereali

VII. - Produzione dei foraggi

Table VI: Produzione dei cereali. Columns: CEREALI, SUPERFICIE complessiva, PRODUZIONE (q.).

Table VII: Produzione dei foraggi. Columns: FORAGGI, PROD. TOT., FORAGGI, PROD. TOT.

(*) Vedi « Avvertenze alle tavole »: pag. 3.

143. - LACCHIARELLA

REGIONE AGRARIA DI PIANURA

ZONA AGRARIA DEL PIANO IRRIGUO

Tav. III.

I. - Dati generali

DEL NAVIGLIO GRANDE

Table with 5 main columns: 1. Dati geografici, 2. Popolazione, 3. Popolazione agricola, 4. Azienda agricola, 5. Bestiame. Includes data for Pianura, population counts, agricultural land, and livestock numbers.

II. - Superficie del Comune (1929)

III. - Superficie del seminativi (1929)

IV. - Superficie delle colture legnose (1929)

Table showing land quality and cultivation types for the municipality in 1929, including seminativi, prati permanenti, and incolti.

Table showing the surface area of cultivated lands in 1929, categorized by crop type such as cereals, industrial crops, and permanent crops.

Table showing the surface area of woody crops in 1929, including vineyards, olive groves, and various fruit trees.

V. Superficie e produzione delle singole coltivazioni

Large table detailing the surface area and production of individual crops in 1929, including cereals, legumes, and woody crops, with sub-sections for seminativi, boschi, and incolti.

(1) Risaja avvicinata (prev. riso Chinese originario). - (*) Relativa ad ha. 540 (ha. 18 ripetuta, messi a coltura nel 1929). - (2) Trifoglio ladino; irrigui. - (3) Irrigui. - (4) Mais da foraggio; irrigui. - (5) 20% irrigui; 80% prati marcioti. - (6) Prodotti da colture legnose, rispettivamente nel sessennio 1923-28 e nell'anno 1929: legna da ardere, q. 10.080 e q. 10.080.

VI. - Produzione dei cereali

VII. - Produzione dei foraggi

Table showing the production of cereals, including wheat, rice, and other grains, with data for surface area and yield.

Table showing the production of forage crops, including hay and other feed crops, with data for surface area and yield.

(*) Vedi « Avvertenze alle tavole »: pag. 3.

145. - MELEGNANO

REGIONE AGRARIA DI PIANURA

ZONA AGRARIA DEL PIANO IRRIGUO

Tav. III.

I. - Dati generali

DEL NAVIGLIO GRANDE

Table with 5 main columns: 1. Dati geografici, 2. Popolazione (Censim. 21-IV-1931-IX), 3. Popolazione agricola (*), 4. Aziende agricole (*), 5. Bestiame (*). Includes data on area, population, and livestock.

II. - Superficie del Comune (1929)

III. - Superficie dei seminativi (1929)

IV. - Superficie delle colture legnose (1929)

Table II: Superficie del Comune (1929). Columns: Qualità di coltura, Superficie ettari (semplici, con piante legnose, totale), % della superficie (agr. e forest., territoriale).

Table III: Superficie dei seminativi (1929). Columns: Coltivazioni, Superficie ettari, % della superficie (lorda seminat., agr. e forest.).

Table IV: Superficie delle colture legnose (1929). Columns: Coltivazioni, Superficie integrante (colture legnose specializzate), Superficie ripetuta (coltivazioni legnose).

V. - Superficie e produzione delle singole coltivazioni

Table V: Superficie e produzione delle singole coltivazioni. Large table with columns for quality of cultivation, surface area (1929), and production (1929) for various crops like wheat, corn, and legumes.

(1) Risaia avvicinata (prev. riso Chinese originario). - (*) Trifoglio ladino; irrigui. - (2) Irrigui. - (3) In prevalenza colza; irrigui. - (4) 19% irrigui; 81% prati marcioti. - (5) Prodotti da colture legnose, rispettivamente nel sessennio 1923-28 e nell'anno 1929: legna da ardere, q. 1.560 e q. 1.560; legname da lavoro, m³ 92 e m³ 92.

VI. - Produzione dei cereali

VII. - Produzione dei foraggi

Table VI: Produzione dei cereali. Columns: Cereali, Superficie complessiva 1929, Produzione (q.) per ettaro, totale in base al rendim. unit.

Table VII: Produzione dei foraggi. Columns: Foraggi, Prod. Tot. 1923-1928, 1929, Foraggi, Prod. Tot. 1923-1928, 1929.

(*) Vedi « Avvertenze alle tavole »: pag. 3.

Tav. III.

I. - Dati generali

Table with 5 main columns: 1. Dati geografici, 2. Popolazione (Censim. 21-IV-1931-IX), 3. Popolazione agricola (*), 4. Aziende agricole (*), 5. Bestiame (*). Includes data on territory, population, agricultural occupation, farms, and livestock.

II. - Superficie del Comune (1929)

III. - Superficie del seminativi (1929)

IV. - Superficie delle colture legnose (1929)

Table II: Surface of the Municipality (1929). Columns: Qualità di coltura, Superficie ettari (semplici, con piante legnose, totale), % della superficie (agr., forest.).

Table III: Surface of arable land (1929). Columns: Coltivazioni, Superficie ettari, % della superficie (lorda, agr. e forest.).

Table IV: Surface of woody crops (1929). Columns: Coltivazioni, Superficie integrante (ettari, % colture special., a. medio piante per ha., forme preval. di allev.), Superficie ripetuta (coltivazioni legnose).

V. - Superficie e produzione delle singole coltivazioni

Table V: Surface and production of individual crops. Large table with columns for crop quality, surface (integrante, ripetuta), and production (media per ettaro, totale in base al rendim. unit.).

(*) Risaia avvicendata (prevail. riso Chinese originario). - (1) Ha. 1 in orti industriali. - (2) In orti ind. - (3) Id.; fagioli. - (4) Ha. 16x in orti ind. - (5) In orti ind.; in prevalenza ortaggi da foglia. - (6) 5 % medica; 21 % trifoglio prat.; 74 % trifoglio ladino; 95 % irrigui. - (7) 94 % irrigui. - (8) In prevalenza mais da foraggio; irrigui. - (9) 32,7 % irrigui; 67,3 % prati marcioti. - (10) Altri prodotti da colture legnose, rispettivamente nel sessennio 1923-28 e nell'anno 1929: legna da ardere, q. 45.142 e q. 45.142.

VI. - Produzione dei cereali

VII. - Produzione dei foraggi

Table VI: Production of cereals. Columns: Cereali, Superficie complessiva, Produzione (q.) media per ettaro, totale in base al rend. unit.

Table VII: Production of forage. Columns: Foraggi, Prod. Tot., media 1923-1928, 1929. Includes sub-table for 'Produzione accessoria di foraggio'.

(*) Vedi « Avvertenze alle tavole »: pag. 3.

147. - MORIMONDO

REGIONE AGRARIA DI PIANURA

ZONA AGRARIA DEL PIANO IRRIGUO DEL NAVIGLIO GRANDE

Tav. III.

I. - Dati generali

Table with 5 main columns: 1. Dati geografici, 2. Popolazione, 3. Popolazione agricola, 4. Aziende agricole, 5. Bestiame. Includes data for Pianura, population statistics, agricultural enterprises, and livestock counts.

II. - Superficie del Comune (1929)

Table showing land use quality and area in hectares. Columns include quality of cultivation, total area, and percentage of agricultural and forest land.

III. - Superficie dei seminativi (1929)

Table showing the area of cultivated lands. Columns include cultivation types, total area, and percentage of agricultural and forest land.

IV. - Superficie delle colture legnose (1929)

Table showing the area of woody crops. Columns include cultivation types, total area, and percentage of agricultural and forest land.

V. - Superficie e produzione delle singole coltivazioni

Large table showing the area and production of individual crops. Columns include crop quality, area, and production in quintals. Includes categories like cereals, woody crops, and other agricultural products.

(*) Risaia avvicinata (prev. riso Chinese originario). - (*) Trifoglio ladino; irrigui. - (*) Irrigui. - (*) Mais da foraggio; irrigui. - (*) 35,1% irrigui; 64,9% prati marcioti. - (*) Altri prodotti da colture legnose, rispettivamente nel sessennio 1923-28 e nell'anno 1929: legna da ardere, q. 12.795 e q. 12.795; legname da lavoro, m³ 246 e m³ 246.

VI. - Produzione dei cereali

Table showing the production of cereals. Columns include cereal types, area, and production in quintals.

VII. - Produzione dei foraggi

Table showing the production of forage. Columns include forage types, area, and production in quintals.

(*) Vedi « Avvertenze alle tavole »: pag. 3.

148. - MOTTA VISCONTI

REGIONE AGRARIA DI PIANURA

ZONA AGRARIA DEL PIANO IRRIGUO

DEL NAVIGLIO GRANDE

Tav. III.

I. - Dati generali

Table with 5 main columns: 1. Dati geografici, 2. Popolazione (Censim. 21-IV-1931-IX), 3. Popolazione agricola (Censim. agr. 19-III-1930-VII), 4. Aziende agricole (Censim. agr. 19-III-1930-VIII), 5. Bestiame (Censim. agr. 19-III-1930-VIII). Includes data on area, population, farms, and livestock.

II. - Superficie del Comune (1929)

Table showing land use by quality (QUALITÀ DI COLTURA) and surface area (SUPERFICIE ettari). Categories include seminativi, prati permanenti, pascoli, and foreste.

III. - Superficie dei seminativi (1929)

Table showing the surface area of sown crops (COLTIVAZIONI) and their contribution to the total sown area.

IV. - Superficie delle colture legnose (1929)

Table showing the surface area of woody crops (COLTIVAZIONI) categorized by type (viti, olivi, agrumi, etc.) and their contribution to the total woody crop area.

V. - Superficie e produzione delle singole coltivarioni

Large table detailing the surface area and production of individual crops. It is divided into sections for 'Seminativi' (cereals) and 'Colture legnose' (woody crops). Includes columns for surface area, production in quintals, and average yield.

VI. - Produzione dei cereali

Table showing the production of cereals (CEREALI) by type (Frumento, Riso) and quality, including average yield and total production.

VII. - Produzione dei foraggi

Table showing the production of forage (FORAGGI) by type (Prati avvicendati, Id. anno d'imp., etc.) and quality, including average yield and total production.

(*) Vedi « Avvertenze alle tavole »: pag. 3.

Table I: Dati generali. Columns: 1. Dati geografici, 2. Popolazione, 3. Popolazione agricola, 4. Aziende agricole, 5. Bestiame.

II. - Superficie del Comune (1929)

III. - Superficie dei seminativi (1929)

IV. - Superficie delle colture legnose (1929)

Table II: Superficie del Comune (1929). Columns: Qualità di coltura, Superficie ettari, % della superficie.

Table III: Superficie dei seminativi (1929). Columns: Coltivazioni, Superficie ettari, % della superficie.

Table IV: Superficie delle colture legnose (1929). Columns: Coltivazioni, Superficie integrante, Superficie ripetuta.

V. - Superficie e produzione delle singole coltivazioni

Table V: Superficie e produzione delle singole coltivazioni. Columns: Qualità di coltura, Superficie (1929), Produzione (in quintali).

VI. - Produzione dei cereali

VII. - Produzione dei foraggi

Table VI: Produzione dei cereali. Columns: Cereali, Superficie complessiva, Produzione (q.).

Table VII: Produzione dei foraggi. Columns: Foraggi, Prod. Tot., Produzione accessoria di foraggio.

(*) Vedi « Avvertenze alle tavole »: pag. 3.

151. - ÓZZERO

REGIONE AGRARIA DI PIANURA

ZONA AGRARIA DEL PIANO IRRIGUO

Tav. III.

I. - Dati generali

DEL NAVIGLIO GRANDE

Table with 5 columns: 1. Dati geografici, 2. Popolazione, 3. Popolazione agricola, 4. Azienda agricola, 5. Bestiame. Includes data for Pianura, population counts, agricultural land, and livestock numbers.

II. - Superficie del Comune (1929)

III. - Superficie dei seminativi (1929)

IV. - Superficie delle colture legnose (1929)

Table II: Superficie del Comune (1929). Columns: QUALITÀ DI COLTURA, SUPERFICIE ettari, % DELLA SUPERFICIE. Rows include seminativi, prati permanenti, pascoli, etc.

Table III: Superficie dei seminativi (1929). Columns: COLTIVAZIONI, SUPERFICIE ettari, % DELLA SUPERFICIE. Rows include cereali, colture industriali, etc.

Table IV: Superficie delle colture legnose (1929). Columns: COLTIVAZIONI, SUPERFICIE INTEGRANTE, SUPERFICIE RIPETUTA. Rows include vitigni, olivi, agrumi, etc.

V. - Superficie e produzione delle singole coltivazioni

Table V: Superficie e produzione delle singole coltivazioni. Large table with columns for QUALITÀ DI COLTURA, SUPERFICIE (1929), and PRODUZIONE (in quintali). Rows list various crops like Frumento, Segale, Orzo, etc.

VI. - Produzione dei cereali

VII. - Produzione dei foraggi

Table VI: Produzione dei cereali. Columns: CEREALI, SUPERFICIE complessiva, PRODUZIONE (q.). Rows include Frumento, Riso, etc.

Table VII: Produzione dei foraggi. Columns: FORAGGI, PROD. TOT., FORAGGI. Rows include Prati avvicendati, etc.

(* Vedi « Avvertenze alle tavole »: pag. 3.

Table with 5 main columns: 1. Dati geografici, 2. Popolazione (Censim. 21-IV-1931-IX), 3. Popolazione agricola (*), 4. Aziende agricole (*), 5. Bestiame (*). Includes data on territory, population, and livestock.

II. - Superficie del Comune (1929)

III. - Superficie del seminativi (1929)

IV. - Superficie delle colture legnose (1929)

Table II: Superficie del Comune (1929). Columns: QUALITÀ DI COLTURA, SUPERFICIE ettari, % DELLA SUPERFICIE. Rows include seminativi, prati permanenti, pascoli permanenti, etc.

Table III: Superficie del seminativi (1929). Columns: COLTIVAZIONI, SUPERFICIE ettari, % DELLA SUPERFICIE. Rows include cereali, colture industriali, etc.

Table IV: Superficie delle colture legnose (1929). Columns: COLTIVAZIONI, SUPERFICIE INTEGRANTE, SUPERFICIE RIPETUTA. Rows include vitigni, olivi, agrumi, etc.

V. - Superficie e produzione delle singole coltivate

Table V: Superficie e produzione delle singole coltivate. Large table with multiple columns for quality of cultivation, surface area, and production for various crops like wheat, rice, and legumes.

(*) Risaia avvicinata (prev. riso Chinese originario) - (*) Ravizzone - (*) Trifoglio ladino; irrigui - (*) Irrigui - (*) Mais da foraggio e ravizzone; irrigui - (*) 13,3% irrigui; 86,7% prati marcioti - (*) Prodotti da colture legnose, rispettivamente nel sessennio 1923-28 e nell'anno 1929: legna da ardere, q. 4.860 e q. 4.860.

VI. - Produzione dei cereali

VII. - Produzione dei foraggi

Table VI: Produzione dei cereali. Columns: CEREALI, SUPERFICIE complessiva, PRODUZIONE (q.). Rows include Frumento, Riso, Granoturco, etc.

Table VII: Produzione dei foraggi. Columns: FORAGGI, PROD. TOT. 1923-1928, 1929. Rows include Prati avvicinati, Erbal annuali, etc.

(*) Vedi « Avvertenze alle tavole »: pag. 3.

150. - OPERA

REGIONE AGRARIA DI PIANURA

ZONA AGRARIA DEL PIANO-IRRIGUO

DEL NAVIGLIO GRANDE

I. - Dati generali

Tav. III.

Table with 5 main columns: 1. Dati geografici, 2. Popolazione (Censim. 21-IV-1931-IX), 3. Popolazione agricola (*), 4. Aziende agricole (*), 5. Bestiame (*). Includes data for Pianura, population counts, agricultural enterprises, and livestock numbers.

II. - Superficie del Comune (1929)

III. - Superficie dei seminativi (1929)

IV. - Superficie delle colture legnose (1929)

Table II: Superficie del Comune (1929). Columns: QUALITÀ DI COLTURA, SUPERFICIE ettari (semplici, con piante legnose, totale), % DELLA SUPERFICIE (agr. e forest., territoriale). Rows include seminativi, prati permanenti, pascoli, etc.

Table III: Superficie dei seminativi (1929). Columns: COLTIVAZIONI, SUPERFICIE ettari, % DELLA SUPERFICIE (lorda semi-nativi, agr. forest.). Rows include cereali, colture industriali, foraggiere, etc.

Table IV: Superficie delle colture legnose (1929). Columns: COLTIVAZIONI, SUPERFICIE INTEGRANTE (colture legnose specializzate), SUPERFICIE RIPETUTA (coltivazioni legnose). Rows include viti, olivi, agrumi, etc.

V. - Superficie e produzione delle singole coltivazioni

Table V: Superficie e produzione delle singole coltivazioni. Large table with columns for QUALITÀ DI COLTURA, SUPERFICIE (1929), and PRODUZIONE (in quintali). Rows list various crops like Frumento, Orzo, Avena, etc., with detailed area and yield data.

VI. - Produzione dei cereali

VII. - Produzione dei foraggi

Table VI: Produzione dei cereali. Columns: CEREBALI, SUPERFICIE complessiva 1929 ettari, PRODUZIONE (q.) media per ettaro, totale in base al rendim. unit. Rows include Frumento, Riso, Granoturco, etc.

Table VII: Produzione dei foraggi. Columns: FORAGGI, PROD. TOT. 1923-1928, 1929. Rows include Prati avvicendati, Erbal annuali, etc.

(* Vedi « Avvertenze alle tavole »: pag. 3.

153. - ROBECCO SUL NAVIGLIO

REGIONE AGRARIA DI PIANURA

ZONA AGRARIA DEL PIANO IRRIGUO

Tav. III.

I. - Dati generali

DEL NAVIGLIO GRANDE

Table with 5 main columns: 1. Dati geografici, 2. Popolazione (Censim. 21-IV-1981-IX), 3. Popolazione agricola (*), 4. Aziende agricole (*), 5. Bestiame (*). Includes data on territory, population, farms, and livestock.

II. - Superficie del Comune (1929)

III. - Superficie dei seminativi (1929)

IV. - Superficie delle colture legnose (1929)

Table II: Superficie del Comune (1929). Columns: QUALITÀ DI COLTURA, SUPERFICIE ettari, % DELLA SUPERFICIE. Rows include seminativi, prati permanenti, pascoli permanenti, etc.

Table III: Superficie dei seminativi (1929). Columns: COLTIVAZIONI, SUPERFICIE ettari, % DELLA SUPERFICIE. Rows include cereali, colture industriali, etc.

Table IV: Superficie delle colture legnose (1929). Columns: COLTIVAZIONI, SUPERFICIE INTEGRANTE, SUPERFICIE RIPETUTA. Rows include vitigni, olivi, agrumi, etc.

V. - Superficie e produzione delle singole colture

Table V: Superficie e produzione delle singole colture. Large table with columns for quality of cultivation, surface area, and production for various crops like wheat, corn, and legumes.

(1) Risaia avvicendata (prev. riso Chinese originario). - (*) 15 % trifoglio ladino; 85 % trif. ladino e prat.; irrigui. - (2) Irrigui. - (3) Mais da foraggio; irrigui. - (4) 94,6% irrigui; 5,4 % prati marciati. - (5) Altri prodotti da colture legnose, rispettivamente nel sessennio 1923-28 e nell'anno 1929: legna da ardere, q. 9.800 e q. 9.800.

VI. - Produzione dei cereali

VII. - Produzione dei foraggi

Table VI: Produzione dei cereali. Columns: CEREALI, SUPERFICIE, PRODUZIONE (q.). Rows include wheat, rice, and other cereals.

Table VII: Produzione dei foraggi. Columns: FORAGGI, PROD. TOT. Rows include various types of forage and their production.

(*) Vedi « Avvertenze alle tavole »: pag. 3.

154. - ROSATE

REGIONE AGRARIA DI PIANURA

ZONA AGRARIA DEL PIANO IRRIGUO DEL NAVIGLIO GRANDE

Tav. III.

I. - Dati generali

Table I: General data. Columns include 1. Dati geografici, 2. Popolazione (Censim. 21-IV-1931-IX), 3. Popolazione agricola (*), 4. Aziende agricole (*), 5. Bestiame (*).

II. - Superficie del Comune (1929)

III. - Superficie dei seminativi (1929)

IV. - Superficie delle colture legnose (1929)

Table II: Surface of the Municipality (1929). Columns: Qualità di coltura, Superficie ettari, % della superficie.

Table III: Surface of arable lands (1929). Columns: Coltivazioni, Superficie ettari, % della superficie.

Table IV: Surface of woody crops (1929). Columns: Coltivazioni, Superficie integrante, Superficie ripetuta.

V. - Superficie e produzione delle singole coltivazioni

Table V: Surface and production of individual crops. Columns: Qualità di coltura, Superficie (1929), Produzione (in quintali).

VI. - Produzione dei cereali

VII. - Produzione dei foraggi

Table VI: Production of cereals. Columns: Cereali, Superficie complessiva, Produzione (q.).

Table VII: Production of forage. Columns: Foraggi, Prod. Tot. (1929-1928), Prod. Tot. (1929).

(* Vedi « Avvertenze alle tavole »: pag. 3.

155. - ROZZANO

REGIONE AGRARIA DI PIANURA

ZONA AGRARIA DEL PIANO IRRIGUO

Tav. III.

I. - Dati generali

DEL NAVIGLIO GRANDE

Table I: General data. Columns include: 1. Dati geografici (Geographical data), 2. Popolazione (Population), 3. Popolazione agricola (Agricultural population), 4. Aziende agricole (Agricultural enterprises), 5. Bestiame (Livestock).

II. - Superficie del Comune (1929)

III. - Superficie del seminativi (1929)

IV. - Superficie delle colture legnose (1929)

Table II: Surface of the Municipality (1929). Columns: QUALITÀ DI COLTURA, SUPERFICIE ettari, % DELLA SUPERFICIE.

Table III: Surface of arable land (1929). Columns: COLTIVAZIONI, SUPERFICIE ettari, % DELLA SUPERFICIE.

Table IV: Surface of woody crops (1929). Columns: COLTIVAZIONI, SUPERFICIE INTEGRANTE, SUPERFICIE RIPETUTA.

V. - Superficie e produzione delle singole coltivazioni

Table V: Surface and production of individual crops. Columns: QUALITÀ DI COLTURA, SUPERFICIE (1929), PRODUZIONE (in quintali).

VI. - Produzione dei cereali

VII. - Produzione dei foraggi

Table VI: Production of cereals. Columns: CEREALI, SUPERFICIE complessiva, PRODUZIONE (q.).

Table VII: Production of forage. Columns: FORAGGI, PROD. TOT., (In quintali di fieno normale).

(*) Vedi « Avvertenze alle tavole »: pag. 3.

156. - SAN GIULIANO MILANESE

REGIONE AGRARIA DI PIANURA

ZONA AGRARIA DEL PIANO IRRIGUO

Tav. III.

I. - Dati generali

DEL NAVIGLIO GRANDE

Table with 5 main columns: 1. Dati geografici, 2. Popolazione, 3. Popolazione agricola, 4. Aziende agricole, 5. Bestiame. Includes data for territory, population, agricultural occupation, farms, and livestock.

II. - Superficie del Comune (1929)

III. - Superficie dei seminativi (1929)

IV. - Superficie delle colture legnose (1929)

Table II: Superficie del Comune (1929). Columns: QUALITÀ DI COLTURA, SUPERFICIE ettari (semplici, con piante legnose, totale), % DELLA SUPERFICIE (agr. e forest., terr. totale).

Table III: Superficie dei seminativi (1929). Columns: COLTIVAZIONI, SUPERFICIE ettari, % DELLA SUPERFICIE (lorda seminativi, agr. e forest.).

Table IV: Superficie delle colture legnose (1929). Columns: COLTIVAZIONI, SUPERFICIE INTEGRANTE (colture legnose specializzate), SUPERFICIE RIPETUTA (coltivazioni legnose).

V. - Superficie e produzione delle singole coltivazioni

Table V: Superficie e produzione delle singole coltivazioni. Large table with columns for QUALITÀ DI COLTURA, SUPERFICIE (1929), and PRODUZIONE (in quintali) for various crops like cereals, legumes, and trees.

VI. - Produzione dei cereali

VI. - Produzione dei foraggi

Table VI (left): Produzione dei cereali. Columns: CEREALI, SUPERFICIE complessiva, PRODUZIONE (q.) per ettaro and totale in base al rend. unit.

Table VI (right): Produzione dei foraggi. Columns: FORAGGI, PROD. TOT. (media 1923-1928, 1929), and detailed production data for forage crops.

(*) Vedi « Avvertenze alle tavole »: pag. 3.

Table with 5 main columns: 1. Dati geografici, 2. Popolazione (Censim. 21-IV-1951-IX), 3. Popolazione agricola (*), 4. Aziende agricole (*), 5. Bestiame (*). Includes data on territory, population, farms, and livestock.

II. - Superficie del Comune (1929)

III. - Superficie dei seminativi (1929)

IV. - Superficie delle colture legnose (1929)

Table II: Superficie del Comune (1929). Columns: QUALITÀ DI COLTURA, SUPERFICIE ettari (semplici, con piante legnose, totale), % DELLA SUPERFICIE (agr. e forest., territoriale).

Table III: Superficie dei seminativi (1929). Columns: COLTIVAZIONI, SUPERFICIE ettari, % DELLA SUPERFICIE (lorda seminativi, agr. e forest.).

Table IV: Superficie delle colture legnose (1929). Columns: COLTIVAZIONI, SUPERFICIE INTEGRANTE (colture legnose specializzate), SUPERFICIE RIPETUTA (coltivazioni legnose).

V. - Superficie e produzione delle singole coltivazioni

Table V: Superficie e produzione delle singole coltivazioni. Large table with columns for QUALITÀ DI COLTURA, SUPERFICIE (1929), and PRODUZIONE (in quintali) for various crops.

(*) Risaia avvicinata (preval. riso Chinese originario). - (*) Trifoglio ladino; irrigui. - (*) Irrigui. - (*) Avena e mais da foraggio; irrigui. - (*) 9,4 % irrigui; 90,6 % prati marcioti. - (*) Prodotti da colture legnose, rispettivamente nel sessennio 1923-28 e nell'anno 1929: legna da ardere, q. 8.800 e q. 8.800.

VI. - Produzione dei cereali

VII. - Produzione dei foraggi

Table VI: Produzione dei cereali. Columns: CEREALI, SUPERFICIE complessiva, PRODUZIONE (q.) (media per ettaro, totale in base al rend. unit.).

Table VII: Produzione dei foraggi. Columns: FORAGGI, PROD. TOT. (media 1923-1928, 1929), PROD. TOT. (media 1923-1928, 1929).

(*) Vedi « Avvertenze alle tavole »: pag. 3.

159. - VERNATE

REGIONE AGRARIA DI PIANURA

ZONA AGRARIA DEL PIANO IRRIGUO

Tav. III.

I. - Dati generali

DEL NAVIGLIO GRANDE

Table I: General data including geographical data, population, agricultural population, agricultural enterprises, and livestock.

II. - Superficie del Comune (1929)

III. - Superficie dei seminativi (1929)

IV. - Superficie delle colture legnose (1929)

Table II: Surface of the municipality (1929) showing quality of cultivation and total surface area.

Table III: Surface of arable land (1929) showing various types of crops and their total surface area.

Table IV: Surface of woody crops (1929) showing specialized and repeated woody crop surfaces.

V. - Superficie e produzione delle singole coltivazioni

Table V: Detailed data on the surface and production of individual crops, including cereals, woody crops, and other agricultural products.

VI. - Produzione dei cereali

VII. - Produzione dei foraggi

Table VI: Production of cereals, showing surface area and yield for various types of wheat and rice.

Table VII: Production of forage, showing surface area and yield for various types of forage crops.

(*) Vedi « Avvertenze alle tavole »: pag. 3.

I. - Dati generali

DEL NAVIGLIO GRANDE

Table with 5 main columns: 1. Dati geografici, 2. Popolazione (Censim. 21-IV-1931-IX), 3. Popolazione agricola (*), 4. Aziende agricole (*), 5. Bestiame (*). It provides demographic and agricultural data for the area.

II. - Superficie del Comune (1929)

Table showing land quality and surface area in hectares. Columns include 'QUALITÀ DI COLTURA', 'SUPERFICIE ettari', and '% DELLA SUPERFICIE'.

III. - Superficie dei seminativi (1929)

Table showing the distribution of arable land (seminativi) by crop type. Columns include 'COLTIVAZIONI' and '% DELLA SUPERFICIE'.

IV. - Superficie delle colture legnose (1929)

Table showing the distribution of woody crops (colture legnose) by type. Columns include 'COLTIVAZIONI' and 'SUPERFICIE INTEGRANTE'.

V. - Superficie e produzione delle singole coltivazioni

Large table detailing the surface area and production for various agricultural products. It is divided into two main sections: 'Seminativi e colture legnose' and 'Colture legnose'. It includes columns for 'QUALITÀ DI COLTURA', 'SUPERFICIE (1929)', and 'PRODUZIONE (in quintali)'.

(*) Risaia avvicinata (preval. riso Chinese originario). - (*) Trifoglio ladino; irrigui. - (*) Irrigui. - (*) Avena; irrigul. - (*) 30,9% irrigui; 69,1% prati marcioti. - (*) Prodotti da colture legnose, rispettivamente nel sessennio 1923-28 e nell'anno 1929; legna da ardere, q. 23.814 e q. 23.814.

VI. - Produzione dei cereali

Table showing the production of cereals, broken down by crop type (Frumento, Riso) and sub-categories (a, b, c). Columns include 'CEREALI', 'SUPERFICIE complessiva', and 'PRODUZIONE (Q.)'.

VII. - Produzione dei foraggi

Table showing the production of forage (foraggi), including categories like Prati avvicinati, Erbai annuali, etc. Columns include 'FORAGGI' and 'PROD. TOT.'.

(*) Vedi « Avvertenze alle tavole »: pag. 3.

Segue **TAVOLA III**

COMUNI DELLA ZONA AGRARIA LV - PIANO IRRIGUO DELLA MARTESANA

162. Bellinzago Lombardo	172. Pioltello
163. Cassano d'Adda	173. Pozzuolo Martesana
164. Cassina de' Pecchi	174. Ródano
165. Colturano	175. San Donato Milanese
166. Linate al Lambro	176. Segrate
167. Liscate	177. Settala
168. Mediglia	178. Trucazzano
169. Melzo	179. Vignate
170. Pantigliate	180. Vizzolo Predabissi
171. Peschiera Borromeo	

Tav. III.

I. - Dati generali

DELLA MARTESANA

Table I: General Data. Columns: 1. Dati geografici, 2. Popolazione (Censim. 21-IV-1931-IX), 3. Popolazione agricola (*), 4. Aziende agricole (*), 5. Bestiame (*). Rows: Giacitura prev. del territorio: Pianura; Posizione geografica; Altimetria s/m; Presente; Residente; Con occupazione agricola principale; Con occupazione agricola secondaria; In complesso N. 151; Bovini; Equini; Suini; Ovini; Caprini.

II. - Superficie del Comune (1929)

III. - Superficie dei seminativi (1929)

IV. - Superficie delle colture legnose (1929)

Table II: Surface of the Municipality (1929). Columns: QUALITÀ DI CULTURA, SUPERFICIE ettari (semplici, con piante legnose, totale), % DELLA SUPERFICIE (agr. e forest., territoriale).

Table III: Surface of arable lands (1929). Columns: COLTIVAZIONI, SUPERFICIE ettari, % DELLA SUPERFICIE (lorda seminativi, agr. e forest.).

Table IV: Surface of woody crops (1929). Columns: COLTIVAZIONI, SUPERFICIE INTEGRANTE (colture legnose specializzate), SUPERFICIE RIPETUTA (coltivazioni legnose).

V. - Superficie e produzione delle singole coltivazioni

Table V: Surface and production of individual crops. Columns: QUALITÀ DI CULTURA, SUPERFICIE (1929), PRODUZIONE (in quintali). Rows: Seminativi (Frumento, Segale, Orzo, Avena, Riso, etc.); Colture legnose (Viti, Olivi, Aranci, Mandarini, etc.); Prati permanenti, etc.

(*) Risaia avvicinata (prev. riso Chinese originario). - (*) Trifoglio ladino; irrigui. - (*) Irrigui. - (*) In prevalenza avena; irrigui. - *) 83,3% irrigui; 16,7% prati marcitati. - (*) Altri prodotti da colture legnose, rispettivamente nel sessennio 1923-28 e nell'anno 1929: legna da ardere, q. 1.156 e q. 1.156; legname da lavoro, m. 5 e m. 5.

VI. - Produzione dei cereali

VII. - Produzione dei foraggi

Table VI: Production of cereals. Columns: CEREALI, SUPERFICIE complessive 1929, PRODUZIONE (q.) media per ettaro, totale in base al rend. unit.

Table VII: Production of forage. Columns: FORAGGI, PROD. TOT. media 1923-1928, 1929. Rows: Prati avvicinati, Id. id. anno d'imp., Erbai annuali, etc.

(*) Vedi « Avvertenze alle tavole »: pag. 3.

163. - CASSANO D'ADDA

REGIONE AGRARIA DI PIANURA

ZONA AGRARIA DEL PIANO IRRIGUO

Tav. III.

I. - Dati generali

DELLA MARTESANA

Table with 5 main columns: 1. Dati geografici, 2. Popolazione, 3. Popolazione agricola, 4. Aziende agricole, 5. Bestiame. Includes geographical coordinates, population statistics, agricultural enterprises, and livestock counts.

II. - Superficie del Comune (1929)

III. - Superficie dei seminativi (1929)

IV. - Superficie delle colture legnose (1929)

Table II: Surface of the Municipality (1929). Columns: QUALITÀ DI COLTURA, SUPERFICIE ettari, % DELLA SUPERFICIE. Rows include various agricultural categories like seminativi, prati, and incolti.

Table III: Surface of arable lands (1929). Columns: COLTIVAZIONI, SUPERFICIE ettari, % DELLA SUPERFICIE. Rows list crops like cereals, industrial plants, and forage.

Table IV: Surface of woody crops (1929). Columns: COLTIVAZIONI, SUPERFICIE INTEGRANTE, SUPERFICIE RIPETUTA. Rows include vines, olives, citrus, and other woody plants.

V. - Superficie e produzione delle singole coltivazioni

Table V: Surface and production of individual crops. Large table with columns for crop quality, surface area (integrante and ripetuta), and production (media per ettaro and totale in base al rendim. unit.).

VI. - Produzione dei cereali

VII. - Produzione dei foraggi

Table VI: Production of cereals. Columns: CEREALI, SUPERFICIE complessiva, PRODUZIONE (q.). Rows include wheat, rice, and other cereals.

Table VII: Production of forage. Columns: FORAGGI, PROD. TOT. Rows include various types of forage and their production totals.

(* Vedi « Avvertenze alle tavole »: pag. 3.

164. - CASSINA DE' PECCHI

REGIONE AGRARIA DI PIANURA

ZONA AGRARIA DEL PIANO IRRIGUO

Tav. III.

I. - Dati generali

DELLA MARTESANA

Table I: Dati generali. Columns: 1. Dati geografici, 2. Popolazione (Censim. 21-IV-1931-IX), 3. Popolazione agricola (*), 4. Aziende agricole (*), 5. Bestiame (*).

II. - Superficie del Comune (1929)

III. - Superficie dei seminativi (1929)

IV. - Superficie delle colture legnose (1929)

Table II: Superficie del Comune (1929). Columns: QUALITÀ DI COLTURA, SUPERFICIE ettari, % DELLA SUPERFICIE.

Table III: Superficie dei seminativi (1929). Columns: COLTIVAZIONI, SUPERFICIE ettari, % DELLA SUPERFICIE.

Table IV: Superficie delle colture legnose (1929). Columns: COLTIVAZIONI, SUPERFICIE INTEGRANTE, SUPERFICIE RIPETUTA.

V. - Superficie e produzione delle singole coltivazioni

Table V: Superficie e produzione delle singole coltivazioni. Columns: N. elenco coltivaz., QUALITÀ DI COLTURA, SUPERFICIE (1929), PRODUZIONE (in quintali).

(*) Risaia avvicendata (prev. riso Chinese originario). - (*) Trifoglio ladino; irrigui. - (*) Irrigui. - (*) In prevalenza mais e saggina da foraggio, irrigui. - (*) 96,7% irrigui; 1,1% prati marcitati. - (*) Altri prodotti da colture legnose, rispettivamente nel sessennio 1923-28 e nell'anno 1929: legna da ardere, q. 3.869 e q. 3.869; legname da lavoro, m³. 24 e m³. 24.

VI. - Produzione dei cereali

VII. - Produzione dei foraggi

Table VI: Produzione dei cereali. Columns: CEREALI, SUPERFICIE complessive, PRODUZIONE (q.).

Table VII: Produzione dei foraggi. Columns: FORAGGI, PROD. TOT., FPOD. TOT.

(*) Vedi « Avvertenze alle tavole » pag. 3.

165. - COLTURANO

REGIONE AGRARIA DI PIANURA

ZONA AGRARIA DEL PIANO IRRIGUO

Tav. III.

I. - Dati generali

DELLA MARTESANA

Table with 5 main columns: 1. Dati geografici, 2. Popolazione, 3. Popolazione agricola, 4. Aziende agricole, 5. Bestiame. Includes geographical coordinates, population statistics, agricultural land area, and livestock counts.

II. - Superficie del Comune (1929)

III. - Superficie dei seminativi (1929)

IV. - Superficie delle colture legnose (1929)

Table II: Surface of the Municipality (1929). Columns: Qualità di coltura, Superficie ettari (semplici, con piante legnose, totale), % della superficie (agr. e forest., territoriale).

Table III: Surface of arable land (1929). Columns: Coltivazioni, Superficie ettari, % della superficie (lorda seminativi, agr. e forest.).

Table IV: Surface of woody crops (1929). Columns: Coltivazioni, Superficie integrante (ettari, % colture special., n. medio piante per ha., forme preval. di allev.), Superficie ripetuta (coltivazioni legnose, in altre colture, in coltura promiscua).

V. - Superficie e produzione delle singole coltivazioni

Table V: Surface and production of individual crops. Large table with columns for crop quality, surface (integrante, ripetuta), and production (media per ettaro, totale in base al rendim. unit.). Includes sub-sections for 'Seminativi', 'Colture legnose', 'Boschi', and 'Incolti produttivi'.

(*) Risaia avvicinata (preval. riso Chinese originario). - (*) Trifoglio ladino; irrigui. - (*) Irrigui. - (*) Specie diverse; irrigui. - (*) 25,4% irrigui; 74,6% prati marcitati. - (*) Prodotti da colture legnose, rispettivamente nel sessennio 1923-28 e nell'anno 1929: legna da ardere, q. 5.727 e q. 5.727; legname da lavoro, m³ 33 e m³ 33.

VI. - Produzione dei cereali

VII. - Produzione dei foraggi

Table VI: Production of cereals. Columns: Cereali, Superficie complessiva, Produzione (media per ettaro, totale in base al rendim. unit.).

Table VII: Production of forage. Columns: Foraggi, Prod. Tot. (media 1923-1928, 1929). Includes sub-sections for 'Produzione accessoria di foraggio'.

(*) Vedi « Avvertenze alle tavole »: pag. 3.

Tav. III.

I. - Dati generali

DELLA MARTESANA

Table with 5 main sections: 1. Dati geografici, 2. Popolazione, 3. Popolazione agricola, 4. Aziende agricole, 5. Bestiame. Includes data on territory, population, agriculture, and livestock.

II. - Superficie del Comune (1929)

Table showing land use by quality of cultivation, including semi-permanent, permanent, and agricultural land, with area and percentage data.

III. - Superficie dei seminativi (1929)

Table showing the area and percentage of sown crops, categorized by type of cultivation and total area.

IV. - Superficie delle colture legnose (1929)

Table showing the area and percentage of woody crops, including vineyards, olive groves, and various fruit trees.

V. - Superficie e produzione delle singole coltivazioni

Large table detailing the area and production of individual crops, divided into sown crops and woody crops, with production data for various crops like wheat, corn, and fruit.

(*) Risaja avvicendata (prev. riso Chinese originario). - (†) In orti industriali. - (‡) Id., in prevalenza ortaggi da foglia. - (§) Trifoglio ladino; irrigui. - (¶) Irrigui. - (⌘) Specie diverse; irrigui. - (⌘) 12,5% irrigui; 87,5% prati marcitati. - (⌘) Prodotti da colture legnose, rispettivamente nel biennio 1923-28 e nell'anno 1929; legna da ardere, q. 2.149 e q. 2.149; legname da lavoro, m³ 81 e m³ 81.

VI. - Produzione dei cereali

Table showing the production of cereals, including wheat, corn, and other grains, with data on area and yield.

VII. - Produzione dei foraggi

Table showing the production of forage crops, including hay and straw, with data on area and yield.

(*) Vedi « Avvertenze alle tavole »: pag. 3.

Table with 5 main columns: 1. Dati geografici, 2. Popolazione (Censim. 21-IV-1931-IX), 3. Popolazione agricola (*), 4. Aziende agricole (*), 5. Bestiame (*). Includes data on territory, population, and livestock.

II. - Superficie del Comune (1929)

III. - Superficie dei seminativi (1929)

IV. - Superficie delle colture legnose (1929)

Table II: Superficie del Comune (1929). Columns: QUALITÀ DI COLTURA, SUPERFICIE ettari (semplici, piante legnose, totale), % DELLA SUPERFICIE (agr. e forest., territoriale).

Table III: Superficie dei seminativi (1929). Columns: COLTIVAZIONI, SUPERFICIE ettari, % DELLA SUPERFICIE (lorda seminativi, agr. e forest.).

Table IV: Superficie delle colture legnose (1929). Columns: COLTIVAZIONI, SUPERFICIE INTEGRANTE (ettari, % colture special., n. medio piante per ha., forme preval. di allev.), SUPERFICIE RIPETUTA (coltivazioni legnose).

V. - Superficie e produzione delle singole coltivazioni

Table V: Superficie e produzione delle singole coltivazioni. Large table with columns for QUALITÀ DI COLTURA, SUPERFICIE (1929), and PRODUZIONE (in quintali). Includes sub-sections for Seminativi, Prati, and Colture legnose.

VI. - Produzione dei cereali

VII. - Produzione dei foraggi

Table VI: Produzione dei cereali. Columns: CEREALI, SUPERFICIE complessiva, PRODUZIONE (q.) media per ettaro, totale in base al rend. unit.

Table VII: Produzione dei foraggi. Columns: FORAGGI, PROD. TOT. (media 1923-1928, 1929), FORAGGI, PROD. TOT. (media 1923-1928, 1929).

(*) Vedi « Avvertenze alle tavole »: pag. 3.

168. - MEDIGLIA

REGIONE AGRARIA DI PIANURA

ZONA AGRARIA DEL PIANO IRRIGUO

Tav. III.

I. - Dati generali

DELLA MARTESANA

Table with 5 columns: 1. Dati geografici, 2. Popolazione, 3. Popolazione agricola, 4. Aziende agricole, 5. Bestiame. Includes data for Pianura area.

II. - Superficie del Comune (1929)

III. - Superficie dei seminativi (1929)

IV. - Superficie delle colture legnose (1929)

Table II: Superficie del Comune (1929). Columns: QUALITÀ DI COLTURA, SUPERFICIE ettari, % DELLA SUPERFICIE.

Table III: Superficie dei seminativi (1929). Columns: COLTIVAZIONI, SUPERFICIE ettari, % DELLA SUPERFICIE.

Table IV: Superficie delle colture legnose (1929). Columns: COLTIVAZIONI, SUPERFICIE INTEGRANTE, SUPERFICIE RIPETUTA.

V. - Superficie e produzione delle singole coltivazioni

Table V: Superficie e produzione delle singole coltivazioni. Large table with columns for QUALITÀ DI COLTURA, SUPERFICIE (1929), and PRODUZIONE (in quintali).

(1) Risaia avvicendata (prev. riso Chinese originario). - (2) Trifoglio ladino; irrigui. - (3) Irrigui. - (4) Colza e mais da foraggio; irrigui. - (5) 24,7% irrigui; 70,8% prati marcitoli. - (*) Prodotti da colture legnose, rispettivamente nel sessennio 1923-28 e nell'anno 1929: legna da ardere, q. 2.213 e q. 2.213; legname da lavoro, m³ 88 e m³ 88.

VI. - Produzione dei cereali

VII. - Produzione dei foraggi

Table VI: Produzione dei cereali. Columns: CEREALI, SUPERFICIE complessiva, PRODUZIONE (q.).

Table VII: Produzione dei foraggi. Columns: FORAGGI, PROD. TOT. (1923-1928, 1929).

(*) Vedi « Avvertenze alle tavole »: pag. 3.

Table with 5 main columns: 1. Dati geografici, 2. Popolazione (Censim. 21-IV-1931-IX), 3. Popolazione agricola (*), 4. Aziende agricole (*), 5. Bestiame (*). Includes data on territory, population, and livestock.

II. - Superficie del Comune (1929)

III. - Superficie dei seminativi (1929)

IV. - Superficie delle colture legnose (1929)

Table II: Superficie del Comune (1929). Columns: QUALITÀ DI COLTURA, SUPERFICIE ettari, % DELLA SUPERFICIE. Rows include various agricultural categories and their respective areas and percentages.

Table III: Superficie dei seminativi (1929). Columns: COLTIVAZIONI, SUPERFICIE ettari, % DELLA SUPERFICIE. Rows list different types of crops and their areas.

Table IV: Superficie delle colture legnose (1929). Columns: COLTIVAZIONI, SUPERFICIE INTEGRANTE, SUPERFICIE RIPETUTA. Rows detail specialized and repeated legume crops.

V. - Superficie e produzione delle singole coltivarioni

Table V: Superficie e produzione delle singole coltivarioni. Large table with multiple columns for crop quality, area, and production. Includes sub-sections for 'Seminativi' and 'Colture legnose'.

VI. - Produzione dei cereali

VII. - Produzione dei foraggi

Table VI: Produzione dei cereali. Columns: CEREALI, SUPERFICIE complessiva, PRODUZIONE (q.). Rows list various cereal types and their production volumes.

Table VII: Produzione dei foraggi. Columns: FORAGGI, PROD. TOT., PRODUZIONE (q.). Rows list different types of forage and their total production.

(*) Vedi « Avvertenze alle tavole »: pag. 3.

Table I: General data. Columns include: 1. Dati geografici (Geographical data), 2. Popolazione (Population), 3. Popolazione agricola (Agricultural population), 4. Aziende agricole (Agricultural enterprises), 5. Bestiame (Livestock).

II. - Superficie del Comune (1929)

III. - Superficie dei seminativi (1929)

IV. - Superficie delle colture legnose (1929)

Table II: Surface of the Municipality (1929). Columns: QUALITÀ DI COLTURA (Quality of cultivation), SUPERFICIE ettari (Surface in hectares), % DELLA SUPERFICIE (Percentage of surface).

Table III: Surface of arable land (1929). Columns: COLTIVAZIONI (Cultivations), SUPERFICIE ettari (Surface in hectares), % DELLA SUPERFICIE (Percentage of surface).

Table IV: Surface of woody crops (1929). Columns: COLTIVAZIONI (Cultivations), SUPERFICIE INTEGRANTE (Integrating surface), SUPERFICIE RIPETUTA (Repeating surface).

V. - Superficie e produzione delle singole coltivazioni

Table V: Surface and production of individual crops. Columns: N. elenco coltivaz. (Crop list number), QUALITÀ DI COLTURA (Quality of cultivation), SUPERFICIE (1929) (Surface 1929), PRODUZIONE (in quintali) (Production in quintals).

VI. - Produzione dei cereali

VII. - Produzione dei foraggi

Table VI: Production of cereals. Columns: CEREALI (Cereals), SUPERFICIE complessiva (Total surface), PRODUZIONE (q.) (Production in quintals).

Table VII: Production of forage. Columns: FORAGGI (Forage), PROD. TOT. (Total production), PROD. TOT. (Total production).

(*) Vedi « Avvertenze alle tavole »: pag. 3.

Table I: Dati generali. Columns include: 1. Dati geografici, 2. Popolazione (Censim. 21-IV-1931-IX), 3. Popolazione agricola (*), 4. Aziende agricole (*), 5. Bestiame (*).

II. - Superficie del Comune (1929)

III. - Superficie dei seminativi (1929)

IV. - Superficie delle colture legnose (1929)

Table II: Superficie del Comune (1929). Columns: QUALITÀ DI COLTURA, SUPERFICIE ettari, % DELLA SUPERFICIE.

Table III: Superficie dei seminativi (1929). Columns: COLTIVAZIONI, SUPERFICIE ettari, % DELLA SUPERFICIE.

Table IV: Superficie delle colture legnose (1929). Columns: COLTIVAZIONI, SUPERFICIE INTEGRANTE, SUPERFICIE RIPETUTA.

V. - Superficie e produzione delle singole coltivazioni

Table V: Superficie e produzione delle singole coltivazioni. Large table with columns for QUALITÀ DI COLTURA, SUPERFICIE (1929), and PRODUZIONE (in quintali).

VI. - Produzione dei cereali

VII. - Produzione dei foraggi

Table VI: Produzione dei cereali. Columns: CEREALI, SUPERFICIE complessiva, PRODUZIONE (q.).

Table VII: Produzione dei foraggi. Columns: FORAGGI, PROD. TOT., media 1923-1928, 1929.

(*) Vedi « Avvertenze alle tavole »: pag. 3.

172. - PIOLTELLO

REGIONE AGRARIA DI PIANURA

ZONA AGRARIA DEL PIANO IRRIGUO

Tav. III.

I. - Dati generali

DELLA MARTESANA

Table I: General data. Columns include: 1. Dati geografici, 2. Popolazione (Censim. 21-IV-1931-IX), 3. Popolazione agricola (*), 4. Aziende agricole (*), 5. Bestiame (*).

II. - Superficie del Comune (1929)

III. - Superficie dei seminativi (1929)

IV. - Superficie delle colture legnose (1929)

Table II: Surface of the Municipality (1929). Columns: QUALITÀ DI COLTURA, SUPERFICIE ettari, % DELLA SUPERFICIE.

Table III: Surface of arable land (1929). Columns: COLTIVAZIONI, SUPERFICIE ettari, % DELLA SUPERFICIE.

Table IV: Surface of woody crops (1929). Columns: COLTIVAZIONI, SUPERFICIE INTEGRANTE, SUPERFICIE RIPETUTA.

V. - Superficie e produzione delle singole colture

Table V: Surface and production of individual crops. Columns: QUALITÀ DI COLTURA, SUPERFICIE (1929), PRODUZIONE (in quintali).

VI. - Produzione dei cereali

VII. - Produzione dei foraggi

Table VI: Production of cereals. Columns: CEREALI, SUPERFICIE complessiva, PRODUZIONE (q.).

Table VII: Production of forage. Columns: FORAGGI, PROD. TOT., (In quintali di fieno normale (*)).

(*) Vedi « Avvertenze alle tavole »: pag. 3.

1. Dati geografici	2. Popolazione (Censim. 21-IV-1931-IX)	3. Popolazione agricola (*) (Censim. agr. 19-III-1930-VIII)	4. Aziende agricole (*) (Censim. agr. 19-III-1930-VIII)	5. Bestiame (*) (Censim. agr. 19-III-1930-VIII)
Giacitura prev. del territorio: Pianura	Presente: In complesso 3.500	Con occupazione agricola principale: In complesso 730	In complesso N. 345	Bovini N. 1.249
Posizione geografica (lat. 45° 30' del Centro prin. (*) long. -3°)	Per km ² territoriale 282	Per km ² territoriale 59	Fino a 0,25 ha. N. 22	Equini 313
Altimetria s/m: massima m. 127	di superf. agr. e forest. 300	di superf. agr. e forest. 63	da 0,26 a 0,50 " 5	Suini 662
del territorio minima " 110	Agglom. 2.988 - Sparsa 512	Con occupazione agricola secondaria: In complesso 240	" 0,51 " 1 " 42	Ovini 14
del Centro principale (*) " 121	Residente: In complesso 3.518		" 1,01 " 3 " 192	Caprini 2
	Per km ² territoriale 284		" 3,01 " 5 " 52	
	di superf. agr. e forest. 302		" 5,01 " 10 " 21	
			" 10,01 " 20 " 3	
			oltre 1.000 " -	

II. - Superficie del Comune (1929)

III. - Superficie dei seminativi (1929)

IV. - Superficie delle colture legnose (1929)

QUALITÀ DI COLTURA	SUPERFICIE ettari			% DELLA SUPERFICIE	
	semplici	con piante legnose	totale	agr. e forest.	territoriale
1. Seminativi	109	332	491	42,11	39,63
2. Prati permanenti	207	463	670	57,46	54,08
3. Prati-pascoli perm.	-	-	-	-	-
4. Pascoli permanenti	-	-	-	-	-
5. Colture legnose specializzate	-	-	-	-	-
6. Boschi (castagneti da frutto)	-	-	-	-	-
7. Boschi (altri boschi)	-	5	5	0,43	0,40
8. Incolti produttivi	-	-	-	-	-
Totale	316	850	1.166	100,00	94,11
Superficie agraria e forestale	-	-	1.166	100,00	94,11
9. Superficie improduttiva	-	-	73	-	5,89
Superficie territoriale	-	-	1.239	-	100,00

COLTIVAZIONI	SUPERFICIE ettari	% DELLA SUPERFICIE	
		lorda seminativi	agr. forest.
1. Cereali	335	68,23	28,73
2. Coltivazioni industriali	-	-	-
3. Altre coltivazioni	-	-	-
4. Foraggiere	100	20,36	8,58
5. Riposi con o senza pasco	-	-	-
Totale coltiv. avvicend.	435	88,59	37,31
6. Coltivazioni permanenti (orti stabili, risale stab.)	13	2,65	1,11
7. Tare e spazi sotto le arborature	43	8,76	3,69
Superficie complessiva	491	100,00	42,11
8. Coltiv. intercalari	(40)	8,15	-

COLTIVAZIONI	SUPERFICIE INTEGRANTE (colture legnose specializzate)				SUPERFICIE RIPETUTA (coltivazioni legnose)			
	ettari	% colture special.	n. medio colture per ha.	forme preval. di allev.	in altre colture legn. specializzate		in coltura promiscua (*)	
					ettari	n. medio piante per ha.	ettari	n. medio piante per ha.
1. Viti	-	-	-	-	-	-	-	-
1. Sostegni vivi	-	-	-	-	-	-	-	-
2. Olivi	-	-	-	-	-	-	-	-
3. Agrumi	-	-	-	-	-	-	-	-
4. Gelsi	-	-	-	-	-	768 (1)	135	-
5. Fruttiferi	-	-	-	-	-	-	-	-
6. Piante ornament.	-	-	-	-	-	-	-	-
7. Vivali, canneti, ecc.	-	-	-	-	-	-	-	-
8. Diverse nelle tare, sem. sempl., ecc. (*)	-	-	-	-	-	-	-	-
9. Tare	-	-	-	-	-	14	6.500	-
Superficie compless.	-	-	-	-	-	-	-	-

V. - Superficie e produzione delle singole coltivazioni

N. elenco coltivaz. (*)	QUALITÀ DI COLTURA E COLTIVAZIONI	SUPERFICIE (1929)				PRODUZIONE (In quintali)								N. elenco coltivaz. (*)	QUALITÀ DI COLTURA E COLTIVAZIONI	SUPERFICIE (1929)				PRODUZIONE (In quintali)							
		integrante		ripetuta		media per ettaro				totale in base al rendim. unit.						integrante		ripetuta		media per ettaro				totale in base al rendim. unit.			
		ettari	% superf. agr. e forest.	ettari	% superf. agr. e forest.	integrate	ripetuta	com-plessiva	com-plessiva	(*) medio 1923-28 (col. 9+5) X col. 10	1929 (col. 3+5) X col. 10	integrate	ripetuta			com-plessiva	com-plessiva	(*) medio 1923-28 (col. 9+5) X col. 10	1929 (col. 3+5) X col. 10	integrate	ripetuta	com-plessiva	com-plessiva	(*) medio 1923-28 (col. 9+5) X col. 10	1929 (col. 3+5) X col. 10		
		1	2	3	4	5	6	7	8	9	10	11	12			1	2	3	4	5	6	7	8	9	10	11	12
Seminativi																											
<i>Semplici e con piante legnose</i>																											
1	Fumento { tenero	179,0	15,35	-	-	15,1	-	15,1	26,1	2.607	4.678	49	Viti (a)	-	-	-	-	-	-	-	-	-	-	-	-	-	
2	Fumento { duro	-	-	-	-	-	-	-	-	-	-	50	Viti (b)	-	-	-	-	-	-	-	-	-	-	-	-	-	
3	Segale	-	-	-	-	-	-	-	-	-	-	51	Olivi (a)	-	-	-	-	-	-	-	-	-	-	-	-	-	
4	Orzo	-	-	-	-	-	-	-	-	-	-	52	Olivi (b)	-	-	-	-	-	-	-	-	-	-	-	-	-	
5	Avena	-	-	-	-	-	-	-	-	-	-	53	Aranci (a)	-	-	-	-	-	-	-	-	-	-	-	-	-	
6	Riso (risone) (1)	15,0	1,29	6,0	0,51	44,8	30,2	43,2	43,5	907	913	54	Aranci (b)	-	-	-	-	-	-	-	-	-	-	-	-	-	
7	Granoturco { maggengo	141,0	12,09	-	-	30,5	-	30,5	30,5	4.302	4.302	55	Mandarini (a)	-	-	-	-	-	-	-	-	-	-	-	-	-	
8	Granoturco { cinquantino	-	-	18,0	1,54	-	15,7	15,7	18,6	283	334	56	Mandarini (b)	-	-	-	-	-	-	-	-	-	-	-	-	-	
9	Altri cereali	-	-	-	-	-	-	-	-	-	-	57	Limoni (a)	-	-	-	-	-	-	-	-	-	-	-	-	-	
10	Barbabetole da zucchero	-	-	-	-	-	-	-	-	-	-	58	Altri agrumi (a)	-	-	-	-	-	-	-	-	-	-	-	-	-	
11	Canapa { seme	-	-	-	-	-	-	-	-	-	-	59	Altri agrumi (b)	-	-	-	-	-	-	-	-	-	-	-	-	-	
12	Canapa { tiglio	-	-	-	-	-	-	-	-	-	-	60	Gelsi (a)	-	-	-	-	-	-	-	-	-	-	-	-	-	
13	Lino { seme	-	-	-	-	-	-	-	-	-	-	61	Gelsi (b)	-	-	-	-	-	-	-	-	-	-	-	-	-	
14	Lino { tiglio	-	-	-	-	-	-	-	-	-	-	62	Mell (a)	-	-	-	-	-	-	-	-	-	-	-	-	-	
15	Tabacco	-	-	-	-	-	-	-	-	-	-	63	Mell (b)	-	-	-	-	-	-	-	-	-	-	-	-	-	
16	Altre coltivazioni industriali	-	-	-	-	-	-	-	-	-	-	64	Perl (a)	-	-	-	-	-	-	-	-	-	-	-	-	-	
17	Patate (1)	0,3	0,02	-	-	80,0	-	80,0	80,0	24	24	65	Perl (b)	-	-	-	-	-	-	-	-	-	-	-	-	-	
18	Fave da seme	-	-	-	-	-	-	-	-	-	-	66	Cotogni e melagrani (a)	-	-	-	-	-	-	-	-	-	-	-	-	-	
19	Fagiuoli (2)	0,2	0,02	-	-	20,0	-	20,0	20,0	4	4	67	Cotogni e melagrani (b)	-	-	-	-	-	-	-	-	-	-	-	-	-	
20	Ceci	-	-	-	-	-	-	-	-	-	-	68	Peschi (a)	-	-	-	-	-	-	-	-	-	-	-	-	-	
21	Cicerchie	-	-	-	-	-	-	-	-	-	-	69	Peschi (b)	-	-	-	-	-	-	-	-	-	-	-	-	-	
22	Leucicchie	-	-	-	-	-	-	-	-	-	-	70	Albicocchi (a)	-	-	-	-	-	-	-	-	-	-	-	-	-	
23	Lupini	-	-	-	-	-	-	-	-	-	-	71	Albicocchi (b)	-	-	-	-	-	-	-	-	-	-	-	-	-	
24	Piselli (3)	0,1	0,01	-	-	20,0	-	20,0	20,0	2	2	72	Susini (a)	-	-	-	-	-	-	-	-	-	-	-	-	-	
25	Veccia	-	-	-	-	-	-	-	-	-	-	73	Susini (b)	-	-	-	-	-	-	-	-	-	-	-	-	-	
26	Altre leguminose da granella	-	-	-	-	-	-	-	-	-	-	74	Clilegi (a)	-	-	-	-	-	-	-	-	-	-	-	-	-	
27	Legumi freschi da sgusciare	-	-	-	-	-	-	-	-	-	-	75	Clilegi (b)	-	-	-	-	-	-	-	-	-	-	-	-	-	
28	Asparagi	-	-	-	-	-	-	-	-	-	-	76	Mandarini (a)	-	-	-	-	-	-	-	-	-	-	-	-	-	
29	Carciofi	-	-	-	-	-	-	-	-	-	-	77	Mandarini (b)	-	-	-	-	-	-	-	-	-	-	-	-	-	
30	Cardi, finocchi e sedani (4)	-	0,4	0,03	-	207,5	207,5	207,5	207,5	83	83	78	Nocci (a)	-	-	-	-	-	-	-	-	-	-	-	-	-	
31	Cavoli (5)	-	-	1,0	0,09	120,0	120,0	120,0	120,0	120	120	79	Nocci (b)	-	-	-	-	-	-	-	-	-	-	-	-	-	
32	Cavolfiori	-	-	-	-	-	-	-	-	-	-	80	Nocciuoli (a)	-	-	-	-	-	-	-	-	-	-	-	-	-	
33	Cipolle e aglio (6)	-	-	0,8	0,07	108,8	108,8	108,8	108,8	87	87	81	Nocciuoli (b)	-	-	-	-	-	-	-	-	-	-	-	-	-	
34	Pomodori (7)	0,2	0,02	-	-	100,0	-	100,0	100,0	20	20	82	Fichi (a)	-	-	-	-	-	-	-	-	-	-	-	-	-	
35	Poponi e ocoomeri (8)	0,1	0,01	-	-	120,0	-	120,0	120,0	12	12	83	Fichi (b)	-	-	-	-	-	-	-	-	-	-	-	-	-	
36	Altri ortaggi (9)	0,1	0,01	1,4	0,12	250,0	58,6	71,3	71,3	107	107	84	Carrubi (a)	-	-	-	-	-	-	-	-	-	-	-	-	-	
37	Orti familiari (10)	12,0	1,02	-	-	4,5	-	4,5	4,5	54,0	54,0	85	Altri fruttiferi (a)	-	-	-	-	-	-	-	-	-	-	-	-	-	
38	Flori (11) { recisi . . .																										

Tav. III.

I. - Dati generali

DELLA MARTESANA

Table I: General data including geographical coordinates, population (1931-IX, 1930-VIII), agricultural holdings (1930-VIII), and livestock (1930-VIII).

II. - Superficie del Comune (1929)

III. - Superficie del seminativi (1929)

IV. - Superficie delle colture legnose (1929)

Table II: Land area by quality and type of cultivation (1929).

Table III: Land area of arable crops (1929).

Table IV: Land area of woody crops (1929).

V. - Superficie e produzione delle singole coltivazioni

Table V: Detailed data on cultivation area and production for various crops (1929).

(*) Risaia avvicinata (prev. riso Chinese originario). - (*) In orti industriali. - (*) Id., ha. 5. - (*) In orti ind.; in prevalenza ortaggi da foglia. - (*) Trifoglio ladino; irrigui. - (*) Irrigui. - (*) Specie diverse; irrigui. - (*) 13,6 % irrigui; 86,4 % prati marcioti. - (*) Prodotti da colture legnose, rispettivamente nel sessennio 1923-28 e nell'anno 1929; legna da ardere, q. 6.000 e q. 6.000.

VI. - Produzione dei cereali

VII. - Produzione dei foraggi

Table VI: Production of cereals (1929).

Table VII: Production of forage (1929).

(*) Vedi « Avvertenze alle tavole »: pag. 3.

176. - SEGRATE

REGIONE AGRARIA DI PIANURA

ZONA AGRARIA DEL PIANO IRRIGUO

Tav. III.

I. - Dati generali

DELLA MARTESANA

Table with 5 main columns: 1. Dati geografici, 2. Popolazione, 3. Popolazione agricola, 4. Aziende agricole, 5. Bestiame. Includes data for territory, population, agricultural population, farms, and livestock.

II. - Superficie del Comune (1929)

III. - Superficie dei seminativi (1929)

IV. - Superficie delle colture legnose (1929)

Table showing land quality and agricultural surface area in hectares, categorized by quality and type of cultivation.

Table showing the surface area of arable lands (seminativi) in hectares, categorized by crop type.

Table showing the surface area of woody crops (colture legnose) in hectares, categorized by crop type and ripetuta (repeated) area.

V. - Superficie e produzione delle singole coltivazioni

Large table showing the surface area and production of individual crops. It is divided into two main sections: Seminativi (arable lands) and Colture legnose (woody crops). Includes detailed data for various crops like wheat, rice, and legumes.

(*) Risaia avviccadata (preval. riso Chinese originario). - (2) In orti industriali. - (3) Id., in prevalenza ortaggi da frutto. - (4) 13% medica; 87% trifoglio ladino; irrigui. - (5) Irrigui. - (6) In prevalenza mais da foraggio e colza; irrigui. - (7) 51,6% irrigui; 48,4% prati marcitoli. - (8) Prodotti da colture legnose, rispettivamente nel sessennio 1923-28 e nell'anno 1929: legna da ardere, q. 5.338 e q. 5.338; legname da lavoro, m³ 166 e m³ 166.

VI. - Produzione dei cereali

VII. - Produzione dei foraggi

Table showing the production of cereals, including wheat, rice, and other grains, with data on surface area and yield.

Table showing the production of forage crops, including various types of hay and silage, with data on surface area and yield.

(*) Vedi « Avvertenze alle tavole »: pag. 3.

177. - SETTALA

REGIONE AGRARIA DI PIANURA

ZONA AGRARIA DEL PIANO IRRIGUO

Tav. III.

I. - Dati generali

DELLA MARTESANA

Table I: General data. Columns: 1. Dati geografici, 2. Popolazione, 3. Popolazione agricola, 4. Aziende agricole, 5. Bestiame.

II. - Superficie del Comune (1929)

III. - Superficie dei seminativi (1929)

IV. - Superficie delle colture legnose (1929)

Table II: Surface of the Municipality (1929). Columns: Qualità di coltura, Superficie ettari, % della superficie.

Table III: Surface of arable land (1929). Columns: Coltivazioni, Superficie ettari, % della superficie.

Table IV: Surface of woody crops (1929). Columns: Coltivazioni, Superficie integrante, Superficie ripetuta.

V. - Superficie e produzione delle singole coltivazioni

Table V: Surface and production of individual crops. Columns: Qualità di coltura, Superficie (1929), Produzione (in quintali).

VI. - Produzione dei cereali

VII. - Produzione dei foraggi

Table VI: Production of cereals. Columns: Cereali, Superficie complessiva, Produzione (q.).

Table VII: Production of forage. Columns: Foraggi, Prod. Tot., media 1923-1928, 1929.

(*) Vedi « Avvertenze alle tavole »: pag. 3.

178. - TRUCAZZANO

REGIONE AGRARIA DI PIANURA

ZONA AGRARIA DEL PIANO IRRIGUO

Tav. III.

I. - Dati generali

DELLA MARTESANA

Table with 5 main columns: 1. Dati geografici, 2. Popolazione (Censim. 21-IV-1931-IX), 3. Popolazione agricola (*), 4. Aziende agricole (*), 5. Bestiame (*). Includes data on area, population, farms, and livestock.

II. - Superficie del Comune (1929)

III. - Superficie dei seminativi (1929)

IV. - Superficie delle colture legnose (1929)

Table II: Land use by quality (QUALITÀ DI COLTURA) in hectares and percentage of total area. Categories include arable land, permanent pastures, and forests.

Table III: Land use by cultivation type (COLTIVAZIONI) in hectares and percentage of total area. Categories include cereals, industrial crops, and permanent pastures.

Table IV: Land use by woody crops (COLTIVAZIONI) in hectares and percentage of total area. Categories include vineyards, olive groves, and fruit trees.

V. - Superficie e produzione delle singole coltivazioni

Table V: Detailed data on surface area and production for various crops. Columns include crop quality, surface area (1929), and production (1923-28 and 1929) in quintals.

(*) 7,5% prod. marzuolo. - (*) Risaia avvicendata (prev. riso Chinese originario). - (*) Colza. - (*) 8% Medica; 92% tritoglio ladino; 35,7% irrigui. - (*) 34,9% irrigui. - (*) In prevalenza mais da foraggio; 40% irrigui. - (*) 66,6% irrigui; 33,4% prati marcioli. - (*) Altri prodotti da colture legnose, rispettivamente nel sessennio 1923-28 e nell'anno 1929: legna da ardere, q. 1.964 e q. 1.964; legname da lavoro, m³ 44 e m³ 44.

VI. - Produzione dei cereali

VII. - Produzione dei foraggi

Table VI: Cereal production data. Columns include cereal type, surface area, and production (1923-28 and 1929) in quintals.

Table VII: Forage production data. Columns include forage type, total production, and production (1923-28 and 1929) in quintals.

(*) Vedi « Avvertenze alle tavole » pag. 3.

179. - VIGNATE

REGIONE AGRARIA DI PIANURA

ZONA AGRARIA DEL PIANO IRRIGUO

Tav. III.

I. - Dati generali

DELLA MARTESANA

Table I: General data including population, agricultural occupation, farms, and livestock.

II. - Superficie del Comune (1929)

III. - Superficie dei seminativi (1929)

IV. - Superficie delle colture legnose (1929)

Table II: Surface of the municipality (1929) by quality of cultivation.

Table III: Surface of arable land (1929) by cultivation type.

Table IV: Surface of woody crops (1929) by cultivation type.

V. - Superficie e produzione delle singole coltivazioni

Table V: Detailed data on surface and production of individual crops, including cereals and woody crops.

VI. - Produzione dei cereali

VII. - Produzione dei foraggi

Table VI: Production of cereals, showing area and yield for various types.

Table VII: Production of forage, showing area and yield for various types.

(*) Vedi « Avvertenze alle tavole »: pag. 3.

180. - VIZZOLO PREDABISSI

REGIONE AGRARIA DI PIANURA

ZONA AGRARIA DEL PIANO IRRIGUO

Tav. III.

I. - Dati generali

DELLA MARTESANA

Table I: General data. Columns include: 1. Dati geografici (Geographical data), 2. Popolazione (Population), 3. Popolazione agricola (Agricultural population), 4. Aziende agricole (Agricultural enterprises), 5. Bestiame (Livestock).

II. - Superficie del Comune (1929)

III. - Superficie dei seminativi (1929)

IV. - Superficie delle colture legnose (1929)

Table II: Surface of the Municipality (1929). Columns: Qualità di coltura (Quality of cultivation), Superficie ettari (Surface in hectares), % della superficie (Percentage of surface).

Table III: Surface of arable land (1929). Columns: Coltivazioni (Cultivations), Superficie ettari (Surface in hectares), % della superficie (Percentage of surface).

Table IV: Surface of woody crops (1929). Columns: Coltivazioni (Cultivations), Superficie integrante (Integrating surface), Superficie ripetuta (Repeating surface).

V. - Superficie e produzione delle singole coltivazioni

Table V: Surface and production of individual crops. Columns: Qualità di coltura (Quality of cultivation), Superficie (1929) (Surface 1929), Produzione (in quintali) (Production in quintals).

VI. - Produzione dei cereali

VII. - Produzione dei foraggi

Table VI: Production of cereals. Columns: Cereali (Cereals), Superficie complessiva (Total surface), Produzione (Production).

Table VII: Production of forage. Columns: Foraggi (Forage), Prod. Tot. (Total production).

(*) Vedi « Avvertenze alle tavole »: pag. 3.

Segue TAVOLA III

COMUNI DELLA ZONA AGRARIA LVI - PIANO IRRIGUO DELLA MUZZA

- | | |
|---------------------------|------------------------------|
| 181. Bertónico | 204. Maleo |
| 182. Borghetto Lodigiano | 205. Marudo |
| 183. Borgo Littório | 206. Massalengo |
| 184. Brémbio | 207. Merlino |
| 185. Camairago | 208. Montanaso Lombardo |
| 186. Casaletto Lodigiano | 209. Mulazzano |
| 187. Casalmaiocco | 210. Ossago |
| 188. Casalpusterlengo | 211. Paullo |
| 189. Caselle Lurani | 212. Pieve Fissiraga |
| 190. Castiglione d'Adda | 213. Salerano sul Lambro |
| 191. Castiraga Vidardo | 214. San Martino in Strada |
| 192. Cavacurta | 215. Sant'Ángelo Lodigiano |
| 193. Cavenago d'Adda | 216. San Zenone al Lambro |
| 194. Cervignano d'Adda | 217. Secugnano |
| 195. Codogno | 218. Sórdio |
| 196. Comazzo | 219. Terranova dei Passerini |
| 197. Cornegliano Laudense | 220. Tribiano |
| 198. Dresano | 221. Turano Lodigiano |
| 199. Galgagnano | 222. Valera Fratta |
| 200. Livraga | 223. Villanova del Sillaro |
| 201. Lodi | 224. Villavesco |
| 202. Lodi Vécchio | 225. Zelo Buon Sérsico |
| 203. Mairago | |
-

181. - BERTÓNICO

REGIONE AGRARIA DI PIANURA

ZONA AGRARIA DEL PIANO IRRIGUO

Tav. III.

I. - Dati generali

DELLA MUZZA

1. Dati geografici	2. Popolazione (Censim. 21-IV-1931-IX)	3. Popolazione agricola (*) (Censim. agr. 19-III-1930-VIII)	4. Azienda agricola (*) (Censim. agr. 19-III-1930-VIII)	5. Bestiame (*) (Censim. agr. 19-III-1930-VIII)
Giacitura prev. del territorio: <i>Pianura</i>	Presente: In complesso 2.093	Con occupazione agricola principale: In complesso 510	In complesso N. 221	Bovini . . . N. 1.808
Posizione geografica { lat. 45° 14' del Centro princ. (*) } long. -2° 47'	Per km ² territoriale 99	Per km ² territoriale 24	da Fino a 0,25 ha. N. 176	Equini 272
Altitudine s/m: { massima m. 69 del territorio } minima 49	Residente: In complesso 2.163	Per km ² territoriale 27	da 0,26 a 0,50 3	Suini 273
del territorio (preval. *) 52-54	Per km ² territoriale 103	di superf. { agr. e forest. } 116	da 0,51 a 1 7	Ovini 8
del Centro principale (*). 63	di superf. { agr. e forest. } 116	Con occupazione agricola secondaria: In complesso 327	da 1,01 a 3 9	Cagnini 1
			da 3,01 a 5 5	
			da 5,01 a 10 3	
			da 10,01 a 20 -	
			da 20,01 a 50 ha. N. 4	
			da 50,01 a 100 8	
			da 100,01 a 200 5	
			da 200,01 a 500 1	
			da 500,01 a 1.000 -	
			oltre 1.000 -	

II. - Superficie del Comune (1929)

III. - Superficie del seminativi (1929)

IV. - Superficie delle colture legnose (1929)

QUALITÀ DI COLTURA	SUPERFICIE ettari		% DELLA SUPERFICIE	
	semplici	con piante legnose	agr. e forest.	territoriale
1. Seminativi	1.438	20	1.508	71,27
2. Prati permanenti	115	-	115	5,45
3. Prati-pascoli perm.	-	-	-	-
4. Pascoli permanenti	-	-	-	-
5. Colture legnose specializzate	-	-	-	-
6. (castagneti da boschi) frutto	-	-	-	-
7. (altri boschi)	209	-	209	9,91
8. Incolti produttivi	20	22	42	1,99
Totale	1.618	251	1.869	83,22
Superficie agraria e forestale	-	-	1.869	100,00
Superficie improduttiva	-	-	240	11,38
Superficie territoriale	-	-	2.109	100,00

COLTIVAZIONI	SUPERFICIE ettari	% DELLA SUPERFICIE	
		lorda seminativi	agr. e forest.
1. Cereali	718	47,77	38,42
2. Coltivazioni industriali	29	0,13	0,11
3. Altre coltivazioni	4	0,27	0,21
4. Foraggere	664	44,18	35,53
5. Riposi con o senza pasc.	-	-	-
Totale coltiv. avvicend.	1.388	92,35	74,27
6. Coltivazioni permanenti (orti stabili, risale stab.)	20	1,33	1,07
7. Tare e spazi sotto le arborature	95	6,32	5,08
Superficie complessiva	1.503	100,00	89,42
8. Coltiv. intercalari	(179)	11,91	-

COLTIVAZIONI	SUPERFICIE INTEGRANTE (colture legnose specializzate)				SUPERFICIE RIPETUTA (coltivazioni legnose)			
	ettari	% colture special.	n. medio piante per ha.	forme preval. di allev.	ettari	n. medio piante per ha.	ettari	n. medio piante per ha.
1. Viti	-	-	-	-	-	-	-	-
2. Olive	-	-	-	-	-	-	-	-
3. Agrumi	-	-	-	-	-	-	-	-
4. Gelsi	-	-	-	-	-	-	18	50
5. Fruttiferi	-	-	-	-	-	-	-	-
6. Piante ornament.	-	-	-	-	-	-	-	-
7. Vivali, canneti, ecc.	-	-	-	-	-	-	-	-
8. Diverse nelle tare, sem. sempl., ecc. (*)	-	-	-	-	-	-	1.483	363
9. Tare	-	-	-	-	-	-	-	-
Superficie compless.	-	-	-	-	-	-	-	-

(*) Forma allev. prev.: a vaso.

V. - Superficie e produzione delle singole coltivazioni.

N. elenco coltivaz. (*)	QUALITÀ DI COLTURA E COLTIVAZIONI	SUPERFICIE (1929)				PRODUZIONE (in quintali)						N. elenco coltivaz. (*)	QUALITÀ DI COLTURA E COLTIVAZIONI	SUPERFICIE (1929)				PRODUZIONE (in quintali)						
		integrante		ripetuta		media per ettaro				totale in base al rendim. unit.				integrante		ripetuta		media per ettaro				totale in base al rendim. unit.		
		ettari	% superf. agrar. e forest.	ettari	% superf. agrar. e forest.	integrate	ripetute	com-plessiva	com-plessiva	(*) medio 1923-28 (col. 3+5) X col. 9	1929 (col. 3+5) X col. 10			ettari	% superf. agrar. e forest.	ettari	% superf. agrar. e forest.	integrate	ripetute	com-plessiva	com-plessiva	(*) medio 1923-28 (col. 3+5) X col. 9	1929 (col. 3+5) X col. 10	
		1	2	3	4	5	6	7	8	9	10			11	12	1	2	3	4	5	6	7	8	9
	Seminativi																							
	<i>Semplici e con piante legnose</i>																							
1	Frumento { tenero (*)	289	15,46	-	-	23,7	-	23,7	23,0	6.858	6.647	49												
2	Segale	-	0,11	-	-	15,0	-	15,0	15,0	-	30	50												
3	Orzo	-	-	-	-	19,9	-	19,9	19,1	259	248	59												
4	Avena	13	0,70	-	-	49,4	-	49,4	56,4	9.112	10.603	54												
5	Riso (risone) (*)	165	8,33	23	1,23	39,1	42,0	45,5	56,4	9.786	8.882	55												
6	Granoturco { maggengo	249	13,32	-	-	22,7	-	22,7	21,5	341	322	56												
7	Altri cereali	-	-	15	0,80	-	-	-	-	-	-	58												
8	Barbabietole da zucchero	-	-	-	-	-	-	-	-	-	-	59												
9	Canapa { seme	-	-	-	-	-	-	-	-	-	-	60												
10	Lino { seme	-	-	-	-	-	-	-	-	-	-	61												
11	Tabacco	-	-	-	-	-	-	-	-	-	-	62												
12	Altre coltivazioni industriali (*)	2	0,11	-	-	12,0	-	12,0	12,0	24	24	63												
13	Patate	-	-	-	-	-	-	-	-	-	-	64												
14	Fave da seme	-	-	-	-	-	-	-	-	-	-	65												
15	Fagioli	-	-	-	-	-	-	-	-	-	-	66												
16	Ceci	-	-	-	-	-	-	-	-	-	-	67												
17	Cicerchie	-	-	-	-	-	-	-	-	-	-	68												
18	Lenticchie	-	-	-	-	-	-	-	-	-	-	69												
19	Lupini	-	-	-	-	-	-	-	-	-	-	70												
20	Piselli	-	-	-	-	-	-	-	-	-	-	71												
21	Veccia	-	-	-	-	-	-	-	-	-	-	72												
22	Altre leguminose da granella	-	-	-	-	-	-	-	-	-	-	73												
23	Legumi freschi da sgucciare	-	-	-	-	-	-	-	-	-	-	74												
24	Asparagi	-	-	-	-	-	-	-	-	-	-	75												
25	Carciofi	-	-	-	-	-	-	-	-	-	-	76												
26	Cardi, finocchi e sedani	-	-	-	-	-	-	-	-	-	-	77												
27	Cavoli	-	-	2	0,11	375,0	375,0	375,0	375,0	750	750	78												
28	Cavolfiori	-	-	-	-	-	-	-	-	-	-	79												
29	Cipolle e aglio	-	-	-	-	-	-	-	-	-	-	80												
30	Pomodori	-	-	-	-	-	-	-	-	-	-	81												
31	Poponi e cocomeri	4	0,21	-	-	400,0	-	400,0	390,0	1.600	1.560	82												
32	Altri ortaggi	-	-	-	-	-	-	-	-	-	-	83												
33	Orti familiari (*)	20	1,07	-	-	8,0	-	8,0	8,0	160,0	160,0	84												
34	Flori (*) { recisi	-	-	-	-	-	-	-	-	-	-	85												
35	Flori (*) { e foglie da profum.	-	-	-	-	-	-	-	-	-	-	86												
36	Coltiv. orn. e p. fronda verde (*)	-	-	-	-	-	-	-	-	-	-	87												
37	Altre coltivazioni	-	-	-	-	-	-	-	-	-	-	88												
38	Prati avvicendati (*)	664	35,53	-	-	100,4	-	100,4	106,9	66.672	70.981	89												
39	Id. id. (anno d'imp.) (*)	-	-	197	10,54	22,6	22,6	22,6	22,6	4.447	4.452	90												
40	Erbai: annuali; intercalari (*)	-	-	189	7,44	45,0	45,0	45,0	45,0	6.252	6.252	91												
41	Riposi con o senza pascolo	95	5,08	-	-	-	-	-	-	-	-	92												
42	Tare e spazi sotto le arborature	-	-	-	-	-	-	-	-	-	-	93												
43	Totale	1.503	80,42																					

182. - BORGHETTO LODIGIANO

REGIONE AGRARIA DI PIANURA

ZONA AGRARIA DEL PIANO IRRIGUO

Tav. III.

I. - Dati generali

DELLA MUZZA

Table with 5 main columns: 1. Dati geografici, 2. Popolazione, 3. Popolazione agricola, 4. Aziende agricole, 5. Bestiame. Includes geographical coordinates, population statistics, agricultural occupations, farm counts, and livestock numbers.

II. - Superficie del Comune (1929)

III. - Superficie dei seminativi (1929)

IV. - Superficie delle colture legnose (1929)

Table II: Superficie del Comune (1929). Columns: QUALITÀ DI COLTURA, SUPERFICIE (ettari), % DELLA SUPERFICIE. Rows include seminativi, prati permanenti, pascoli, colture legnose, etc.

Table III: Superficie dei seminativi (1929). Columns: COLTIVAZIONI, SUPERFICIE (ettari), % DELLA SUPERFICIE. Rows include cereali, colture industriali, altre colture, etc.

Table IV: Superficie delle colture legnose (1929). Columns: COLTIVAZIONI, SUPERFICIE INTEGRANTE, SUPERFICIE RIPETUTA. Rows include viti, olivi, agrumi, etc.

V. - Superficie e produzione delle singole colture (1929)

Table V: Superficie e produzione delle singole colture (1929). Large table with columns for QUALITÀ DI COLTURA, SUPERFICIE (1929), and PRODUZIONE (in quintali). Rows list various crops like wheat, rice, legumes, etc.

VI. - Produzione dei cereali

VII. - Produzione dei foraggi

Table VI: Produzione dei cereali. Columns: CEREALI, SUPERFICIE, PRODUZIONE (q.). Rows include Frumento, Riso, and other cereals.

Table VII: Produzione dei foraggi. Columns: FORAGGI, PROD. TOT. Rows include various types of forage and their production totals.

(*) Vedi « Avvertenze alle tavole »: pag. 3.

183. - BORGO LITTÓRIO

REGIONE AGRARIA DI PIANURA

ZONA AGRARIA DEL PIANO IRRIGUO

Tav. III.

I. - Dati generali

DELLA MUZZA

Table with 5 main columns: 1. Dati geografici, 2. Popolazione (Censim. 21-IV-1931-IX), 3. Popolazione agricola (*), 4. Azienda agricola (*), 5. Bestiame (*).

II. - Superficie del Comune (1929)

III. - Superficie dei seminativi (1929)

IV. - Superficie delle colture legnose specializzate (1929)

Table II: Superficie del Comune (1929) with columns for QUALITÀ DI COLTURA, SUPERFICIE ettari, and % DELLA SUPERFICIE.

Table III: Superficie dei seminativi (1929) with columns for COLTIVAZIONI, SUPERFICIE ettari, and % DELLA SUPERFICIE.

Table IV: Superficie delle colture legnose specializzate (1929) with columns for COLTIVAZIONI, SUPERFICIE INTEGRANTE, and SUPERFICIE RIPETUTA.

V. - Superficie e produzione delle singole coltivazioni

Table V: Superficie e produzione delle singole coltivazioni. Large table with multiple columns for QUALITÀ DI COLTURA, SUPERFICIE (1929), and PRODUZIONE (in quintali).

VI. - Produzione dei cereali

VII. - Produzione dei foraggi

Table VI: Produzione dei cereali. Table with columns for CEREALI, SUPERFICIE complessiva, and PRODUZIONE (q.).

Table VII: Produzione dei foraggi. Table with columns for FORAGGI, PROD. TOT., and PRODUZIONE (q.).

(*) Vedi « Avvertenze alle tavole »: pag. 3.

184. - BREMBIO

REGIONE AGRARIA DI PIANURA

ZONA AGRARIA DEL PIANO IRRIGUO

Tav. III.

I. - Dati generali

DELLA MUZZA

Table with 5 main columns: 1. Dati geografici, 2. Popolazione (Censim. 21-IV-1931-IX), 3. Popolazione agricola (*), 4. Aziende agricole (*), 5. Bestiame (*). Includes data on territory, population, agricultural enterprises, and livestock.

II. - Superficie del Comune (1929)

III. - Superficie dei seminativi (1929)

IV. - Superficie delle colture legnose (1929)

Table II: Superficie del Comune (1929). Columns: QUALITÀ DI COLTURA, SUPERFICIE ettari (semplici, con piante legnose, totale), % DELLA SUPERFICIE (agr. e forest., territoriale).

Table III: Superficie dei seminativi (1929). Columns: COLTIVAZIONI, SUPERFICIE ettari, % DELLA SUPERFICIE (lorda seminativi, agr. e forest.).

Table IV: Superficie delle colture legnose (1929). Columns: COLTIVAZIONI, SUPERFICIE INTEGRANTE (colture legnose specializzate), SUPERFICIE RIPETUTA (coltivazioni legnose).

V. - Superficie e produzione delle singole coltivazioni

Table V: Superficie e produzione delle singole coltivazioni. Large table with columns for QUALITÀ DI COLTURA, SUPERFICIE (1929), and PRODUZIONE (in quintali) for various crops like cereals, legumes, and fruits.

(*) 7% prod. marzuolo. - (*) Risale avvicinata (prev. riso Chinese originario). - (*) Colza e ravizzone. - (*) Trifoglio ladino; irrigui; con prod. di semenzine di q. 6 nel sessennio e q. 6 nel 1929. - (*) Irrigui. - (*) Specie diverse; irrigui. - (*) 83,3% irrigui; 16,7% prati marcioli. - (*) Ha. 1,367 sparsi nei seminativi semplici. - (*) Altri prodotti da colture legnose, rispettivamente nel sessennio 1923-28 e nell'anno 1929: legna da ardere, q. 13,767 e q. 13,767; legname da lavoro, m. 1.700 e m. 1.700.

VI. - Produzione dei cereali

VII. - Produzione dei foraggi

Table VI: Produzione dei cereali. Columns: CEREALI, SUPERFICIE COMPLESSIVA 1929, PRODUZIONE (q.) per ettaro e totale in base al rend. unit.

Table VII: Produzione dei foraggi. Columns: FORAGGI, PROD. TOT. (media 1923-1928, 1929), FORAGGI, PROD. TOT. (media 1923-1928, 1929).

(*) Vedi « Avvertenze alle tavole »: pag. 3.

185. - CAMAIRAGO

REGIONE AGRARIA DI PIANURA

ZONA AGRARIA DEL PIANO IRRIGUO

Tav. III.

I. - Dati generali

DELLA MUZZA

Table I: General data including geographical coordinates, population (present and resident), agricultural occupation, agricultural holdings, and livestock statistics.

II. - Superficie del Comune (1929)

III. - Superficie dei seminativi (1929)

IV. - Superficie delle colture legnose (1929)

Table II: Land area of the municipality (1929) categorized by quality and type of cultivation.

Table III: Land area of arable lands (1929) categorized by crop type.

Table IV: Land area of woody crops (1929) categorized by cultivation type and species.

V. - Superficie e produzione delle singole coltivazioni

Table V: Detailed data on the area and production of individual crops, including cereals, legumes, and other agricultural products.

VI. - Produzione dei cereali

VII. - Produzione dei foraggi

Table VI: Production of cereals, showing area and yield for various types of wheat, rice, and other grains.

Table VII: Production of forage, detailing the yield of different types of hay and other feed crops.

(*) Vedi « Avvertenze alle tavole »: pag. 3.

186. - CASALETTO LODIGIANO

REGIONE AGRARIA DI PIANURA

ZONA AGRARIA DEL PIANO IRRIGUO

Tav. III.

I. - Dati generali

DELLA MUZZA

Table with 5 main columns: 1. Dati geografici, 2. Popolazione, 3. Popolazione agricola, 4. Aziende agricole, 5. Bestiame. Includes data on territory, population, agricultural workforce, farms, and livestock.

II. - Superficie del Comune (1929)

III. - Superficie dei seminativi (1929)

IV. - Superficie delle colture legnose (1929)

Table II: Superficie del Comune (1929). Columns: QUALITÀ DI COLTURA, SUPERFICIE ettari (semplici, con piante legnose, totale), % DELLA SUPERFICIE (agr. e forest., territoriale).

Table III: Superficie dei seminativi (1929). Columns: COLTIVAZIONI, SUPERFICIE ettari, % DELLA SUPERFICIE (lorda seminat., agr. e forest.).

Table IV: Superficie delle colture legnose (1929). Columns: COLTIVAZIONI, SUPERFICIE INTEGRANTE (colture legnose specializzate), SUPERFICIE RIPETUTA (colture legnose specializzate, in coltura promiscua).

V. - Superficie e produzione delle singole coltivazioni

Table V: Superficie e produzione delle singole coltivazioni. Large table with columns for QUALITÀ DI COLTURA, SUPERFICIE (1929), and PRODUZIONE (in quintali) for various crops like wheat, rice, and legumes.

VI. - Produzione dei cereali

VII. - Produzione dei foraggi

Table VI: Produzione dei cereali. Columns: CEREALI, SUPERFICIE complessiva, PRODUZIONE (q.) media per ettaro, totale in base al rend. unit.

Table VII: Produzione dei foraggi. Columns: FORAGGI, PROD. TOT. (media 1923-1928, 1929), FORAGGI (media 1923-1928, 1929).

(*) Vedi « Avvertenze alle tavole »: pag. 3.

Table I: Dati generali. Columns: 1. Dati geografici, 2. Popolazione, 3. Popolazione agricola, 4. Aziende agricole, 5. Bestiame.

II. - Superficie del Comune (1929)

III. - Superficie dei seminativi (1929)

IV. - Superficie delle colture legnose (1929)

Table II: Superficie del Comune (1929). Columns: QUALITÀ DI COLTURA, SUPERFICIE ettari, % DELLA SUPERFICIE.

Table III: Superficie dei seminativi (1929). Columns: COLTIVAZIONI, SUPERFICIE ettari, % DELLA SUPERFICIE.

Table IV: Superficie delle colture legnose (1929). Columns: COLTIVAZIONI, SUPERFICIE INTEGRANTE, SUPERFICIE RIPETUTA.

V. - Superficie e produzione delle singole colture

Table V: Superficie e produzione delle singole colture. Columns: QUALITÀ DI COLTURA, SUPERFICIE (1929), PRODUZIONE (in quintali).

VI. - Produzione dei cereali

VII. - Produzione dei foraggi

Table VI: Produzione dei cereali. Columns: CEREALI, SUPERFICIE complessiva, PRODUZIONE (q.).

Table VII: Produzione dei foraggi. Columns: FORAGGI, PROD. TOT., (In quintali di fieno normale).

(*) Vedi « Avvertenze alle tavole »: pag. 3

188. - CASALPUSTERLENGO

REGIONE AGRARIA DI PIANURA

ZONA AGRARIA DEL PIANO IRRIGUO

Tav. III.

I. - Dati generali

DELLA MUZZA

Table I: Dati generali. Columns: 1. Dati geografici, 2. Popolazione (Censim. 21-IV-1931-IX), 3. Popolazione agricola (*), 4. Aziende agricole (*), 5. Bestiame (*).

II. - Superficie del Comune (1929)

III. - Superficie del seminativi (1929)

IV. - Superficie delle colture legnose (1929)

Table II: Superficie del Comune (1929). Columns: QUALITÀ DI COLTURA, SUPERFICIE ettari, % DELLA SUPERFICIE.

Table III: Superficie del seminativi (1929). Columns: COLTIVAZIONI, SUPERFICIE ettari, % DELLA SUPERFICIE.

Table IV: Superficie delle colture legnose (1929). Columns: COLTIVAZIONI, SUPERFICIE INTEGRANTE, SUPERFICIE RIPETUTA.

V. - Superficie e produzione delle singole coltivazioni

Table V: Superficie e produzione delle singole coltivazioni. Columns: QUALITÀ DI COLTURA, SUPERFICIE (1929), PRODUZIONE (in quintali).

(*) 6% prod. marzuolo. - (1) Risaja avvicinata (prev. riso Chinese originario). - (2) Miglio. - (3) In orti industriali. - (4) Id., ha. 3,5. - (5) In orti ind.; in prevalenza ortaggi da foglia. - (6) Trifoglio ladino; 99,4% con prod. di semenza di q. 5 nel sessennio e q. 4 nel 1929. - (7) 98,6% irrigui. - (8) Specie diverse; 98,9% irrigui. - (9) Prati marcioti. - (10) Ha. 1.912 sparsi nei seminativi semplici. - (11) Altri prodotti da colture legnose, rispettivamente nel sessennio 1923-28 e nell'anno 1929: legna da ardere, q. 18.324 e q. 18.324; legname da lavoro, m³ 2.100 e m³ 2.100.

VI. - Produzione dei cereali

VII. - Produzione dei foraggi

Table VI: Produzione dei cereali. Columns: CEREALI, SUPERFICIE complessiva, PRODUZIONE (q.).

Table VII: Produzione dei foraggi. Columns: FORAGGI, PROD. TOT., FORAGGI.

(*) Vedi « Avvertenze alle tavole »: pag. 3.

189. - CASELLE LURANI

REGIONE AGRARIA DI PIANURA

ZONA AGRARIA DEL PIANO IRRIGUO

Tav. III.

I. - Dati generali

DELLA MUZZA

Table with 5 main columns: 1. Dati geografici, 2. Popolazione, 3. Popolazione agricola, 4. Aziende agricole, 5. Bestiame. Includes data for area, population, agricultural holdings, and livestock.

II. - Superficie del Comune (1929)

III. - Superficie dei seminativi (1929)

IV. - Superficie delle colture legnose (1929)

Table II: Surface of the Municipality (1929). Columns: Qualità di coltura, Superficie ettari (semplici, con piante legnose, totale), % della superficie (agr. e forest., territoriale).

Table III: Surface of arable land (1929). Columns: Coltivazioni, Superficie ettari, % della superficie (lorda seminativi, agr. e forest.).

Table IV: Surface of woody crops (1929). Columns: Coltivazioni, Superficie integrante (colture legnose specializzate), Superficie ripetuta (coltivazioni legnose).

V. - Superficie e produzione delle singole coltivazioni

Table V: Surface and production of individual crops. Large table with multiple columns for crop types, surface area, and production data for various crops like wheat, rice, and legumes.

VI. - Produzione dei cereali

VII. - Produzione dei foraggi

Table VI: Production of cereals. Columns: Cereali, Superficie complessiva, Produzione (q.) media per ettaro, totale in base al rend. unit.

Table VII: Production of forage. Columns: Foraggi, Prod. Tot., media 1923-1928, 1929. Includes details on forage production and its use for livestock.

(*) Vedi « Avvertenze alle tavole »: pag. 3.

190. - CASTIGLIONE D'ADDA

REGIONE AGRARIA DI PIANURA

ZONA AGRARIA DEL PIANO IRRIGUO

Tav. III.

I. - Dati generali

DELLA MUZZA

Table with 5 columns: 1. Dati geografici, 2. Popolazione (Censim. 21-IV-1981-IX), 3. Popolazione agricola (*), 4. Aziende agricole (*), 5. Bestiame (*). Includes data for Pianura, geographical position, and agricultural statistics.

II. - Superficie del Comune (1929)

III. - Superficie dei seminativi (1929)

IV. - Superficie delle colture legnose (1929)

Table II: Superficie del Comune (1929). Columns: QUALITÀ DI COLTURA, SUPERFICIE ettari, % DELLA SUPERFICIE. Rows include Seminativi, Prati permanenti, etc.

Table III: Superficie dei seminativi (1929). Columns: COLTIVAZIONI, SUPERFICIE ettari, % DELLA SUPERFICIE. Rows include Cereali, Coltivazioni industriali, etc.

Table IV: Superficie delle colture legnose (1929). Columns: COLTIVAZIONI, SUPERFICIE INTEGRANTE, SUPERFICIE RIPETUTA. Rows include Viti, Olivi, Agrumi, etc.

V. - Superficie e produzione delle singole coltivazioni

Table V: Superficie e produzione delle singole coltivazioni. Large table with columns for QUALITÀ DI COLTURA, SUPERFICIE (1929), and PRODUZIONE (in quintali). Rows list various crops like Frumento, Orzo, etc.

VI. - Produzione dei cereali

VII. - Produzione dei foraggi

Table VI: Produzione dei cereali. Columns: CEREALI, SUPERFICIE complessiva, PRODUZIONE (q.). Rows include Frumento, Riso, etc.

Table VII: Produzione dei foraggi. Columns: FORAGGI, PROD. TOT., PRODUZIONE (q.). Rows include Prati avvicendati, Id. id., etc.

(* Vedi « Avvertenze alle tavole »: pag. 3.

192. - CAVACURTA

REGIONE AGRARIA DI PIANURA

ZONA AGRARIA DEL PIANO IRRIGUO

Tav. III.

I. - Dati generali

DELLA MUZZA

Table I: General data. Columns include: 1. Dati geografici (Geographical data), 2. Popolazione (Population), 3. Popolazione agricola (Agricultural population), 4. Aziende agricole (Agricultural enterprises), 5. Bestiame (Livestock).

II. - Superficie del Comune (1929)

III. - Superficie dei seminativi (1929)

IV. - Superficie delle colture legnose (1929)

Table II: Surface of the Municipality (1929). Columns: QUALITÀ DI COLTURA, SUPERFICIE ettari (with sub-columns for quality and total), % DELLA SUPERFICIE (agr. e forest., territoriale).

Table III: Surface of arable lands (1929). Columns: COLTIVAZIONI, SUPERFICIE ettari, % DELLA SUPERFICIE (lorda seminativi, agr. e forest.).

Table IV: Surface of woody crops (1929). Columns: COLTIVAZIONI, SUPERFICIE INTEGRANTE (colture legnose specializzate), SUPERFICIE RIPETUTA (colture legnose sotto l'anno, in coltura promiscua).

V. - Superficie e produzione delle singole coltivazioni

Table V: Surface and production of individual crops. Large table with columns for crop quality, surface (integrante, ripetuta), and production (media per ettaro, totale in base al rendim. unit.).

VI. - Produzione dei cereali

VII. - Produzione dei foraggi

Table VI: Production of cereals. Columns: CEREALI, SUPERFICIE complessiva, PRODUZIONE (q.) per ettaro and totale in base al rendim. unit.

Table VII: Production of forage. Columns: FORAGGI, PROD. TOT. (media 1923-1928, 1929), FORAGGI (In quintali di fieno normale), PROD. TOT. (media 1923-1928, 1929).

(*) Vedi « Avvertenze alle tavole »: pag. 3.

194. - CERVIGNANO D'ADDA

REGIONE AGRARIA DI PIANURA

ZONA AGRARIA DEL PIANO IRRIGUO

Tav. III.

I. - Dati generali

DELLA MUZZA

Table with 5 main columns: 1. Dati geografici, 2. Popolazione (Censim. 21-IV-1931-IX), 3. Popolazione agricola (*), 4. Aziende agricole (*), 5. Bestiame (*). Includes data on population, agricultural land, and livestock.

II. - Superficie del Comune (1929)

III. - Superficie dei seminativi (1929)

IV. - Superficie delle colture legnose (1929)

Table II: Superficie del Comune (1929). Columns: QUALITÀ DI COLTURA, SUPERFICIE ettari (qualità di coltura, totale), % DELLA SUPERFICIE (agr. e forest., territoriale).

Table III: Superficie dei seminativi (1929). Columns: COLTIVAZIONI, SUPERFICIE ettari (lorda seminativi, agr. e forest.), % DELLA SUPERFICIE.

Table IV: Superficie delle colture legnose (1929). Columns: COLTIVAZIONI, SUPERFICIE INTEGRANTE (colture legnose specializzate), SUPERFICIE RIPETUTA (coltivazioni legnose).

V. - Superficie e produzione delle singole coltivazioni

Table V: Superficie e produzione delle singole coltivazioni. Large table with columns for QUALITÀ DI COLTURA, SUPERFICIE (1929), and PRODUZIONE (in quintali). Includes detailed data for various crops like wheat, rice, and legumes.

VI. - Produzione dei cereali

VII. - Produzione dei foraggi

Table VI: Produzione dei cereali. Columns: CEREALI, SUPERFICIE complessiva, PRODUZIONE (q.) per ettaro and totale in base al rend. unit.

Table VII: Produzione dei foraggi. Columns: FORAGGI, PROD. TOT. (media 1923-1928, 1929), FORAGGI, PROD. TOT. Includes production data for various forage types.

(*) Vedi « Avvertenze alle tavole »: pag. 3.

195. - CODOGNO

REGIONE AGRARIA DI PIANURA

ZONA AGRARIA DEL PIANO IRRIGUO

Tav. III.

I. - Dati generali

DELLA MUZZA

Table with 5 main columns: 1. Dati geografici, 2. Popolazione, 3. Popolazione agricola, 4. Aziende agricole, 5. Bestiame. Includes data for Pianura, population counts, agricultural enterprises, and livestock numbers.

II. - Superficie del Comune (1929)

III. - Superficie dei seminativi (1929)

IV. - Superficie delle colture legnose (1929)

Table II: Superficie del Comune (1929). Columns: Qualità di coltura, Superficie ettari (semplici, con piante legnose, totale), % della superficie (agr., terr.).

Table III: Superficie dei seminativi (1929). Columns: Coltivazioni, Superficie ettari, % della superficie (lorda, agr.).

Table IV: Superficie delle colture legnose (1929). Columns: Coltivazioni, Superficie integrante, Superficie ripetuta, % della superficie.

V. - Superficie e produzione delle singole coltivazioni

Table V: Superficie e produzione delle singole coltivazioni. Large table with columns for quality of cultivation, surface area, and production for various crops like wheat, rice, and legumes.

VI. - Produzione dei cereali

VII. - Produzione dei foraggi

Table VI: Produzione dei cereali. Columns: Cereali, Superficie complessiva, Produzione (media, totale in base al rend. unit.).

Table VII: Produzione dei foraggi. Columns: Foraggi, Prod. Tot., Produzione accessoria di foraggio.

(*) Vedi « Avvertenze alle tavole »: pag. 3.

Table with 5 main columns: 1. Dati geografici, 2. Popolazione, 3. Popolazione agricola, 4. Aziende agricole, 5. Bestiame. Includes data for territory, population, agricultural population, farms, and livestock.

II. - Superficie del Comune (1929)

III. - Superficie dei seminativi (1929)

IV. - Superficie delle colture legnose (1929)

Table showing land area by quality and use. Columns include quality of cultivation, surface area, and percentage of total surface.

Table showing cultivated areas. Columns include cultivation type, surface area, and percentage of total surface.

Table showing woody crop areas. Columns include cultivation type, surface area, and percentage of total surface.

V. - Superficie e produzione delle singole coltivazioni

Large table detailing surface area and production for various crops. Columns include crop quality, surface area, and production in quintals.

VI. - Produzione dei cereali

VII. - Produzione dei foraggi

Table showing cereal production. Columns include cereal type, surface area, and production in quintals.

Table showing forage production. Columns include forage type, surface area, and production in quintals.

(* Vedi « Avvertenze alle tavole »: pag. 3.

Table I: Dati generali. Columns: 1. Dati geografici, 2. Popolazione (Censim. 21-IV-1931-IX), 3. Popolazione agricola (*), 4. Aziende agricole (*), 5. Bestiame (*).

II. - Superficie del Comune (1929)

III. - Superficie dei seminativi (1929)

IV. - Superficie delle colture legnose (1929)

Table II: Superficie del Comune (1929). Columns: QUALITÀ DI COLTURA, SUPERFICIE ettari, % DELLA SUPERFICIE.

Table III: Superficie dei seminativi (1929). Columns: COLTIVAZIONI, SUPERFICIE ettari, % DELLA SUPERFICIE.

Table IV: Superficie delle colture legnose (1929). Columns: COLTIVAZIONI, SUPERFICIE INTEGRANTE, SUPERFICIE RIPETUTA.

V. - Superficie e produzione delle singole colture

Table V: Superficie e produzione delle singole colture. Columns: QUALITÀ DI COLTURA, SUPERFICIE (1929), PRODUZIONE (in quintali).

VI. - Produzione dei cereali

VII. - Produzione dei foraggi

Table VI: Produzione dei cereali. Columns: CEREALI, SUPERFICIE complessiva, PRODUZIONE (q.).

Table VII: Produzione dei foraggi. Columns: FORAGGI, PROD. TOT., (In quintali di fieno normale) (*).

(* Vedi « Avvertenze alle tavole » : pag. 3.

198. - DRESANO

REGIONE AGRARIA DI PIANURA

ZONA AGRARIA DEL PIANO IRRIGUO

Tav. III.

I. - Dati generali.

DELLA MUZZA

Table I: General data. Columns include 1. Dati geografici, 2. Popolazione, 3. Popolazione agricola, 4. Aziende agricole, 5. Bestiame.

II. - Superficie del Comune (1929)

III. - Superficie dei seminativi (1929)

IV. - Superficie delle colture legnose (1929)

Table II: Surface of the municipality (1929). Columns: Qualità di coltura, Superficie ettari, % della superficie.

Table III: Surface of arable land (1929). Columns: Coltivazioni, Superficie ettari, % della superficie.

Table IV: Surface of woody crops (1929). Columns: Coltivazioni, Superficie integrante, Superficie ripetuta.

V. - Superficie e produzione delle singole coltivazioni

Table V: Surface and production of individual crops. Large table with columns for quality of cultivation, surface (1929), and production (1929).

(1) Risaia avvicinata (prev. riso Chinese originario). - (2) Trifoglio ladino; irrigui. - (3) Irrigui. - (4) Specie diverse; irrigui. - (5) 93,3% irrigui; 6,7% prati marcioti. - (6) Prodotti da colture legnose, rispettivamente nel sessennio 1923-28 e nell'anno 1929: legna da ardere, q. 2.250 e q. 2.250.

VI. - Produzione dei cereali

VII. - Produzione dei foraggi

Table VI: Production of cereals. Columns: Cereali, Superficie complessiva, Produzione (q.).

Table VII: Production of forage. Columns: Foraggi, Prod. Tot. 1923-1928, Prod. Tot. 1929.

(*) Vedi « Avvertenze alle tavole »: pag. 3.

Tav. III.

I. - Dati generali.

DELLA MUZZA

1. Dati geografici		2. Popolazione (Censim. 21-IV-1931-IX)		3. Popolazione agricola (*) (Censim. agr. 19-III-1930-VIII)		4. Aziende agricole (*) (Censim. agr. 19-III-1930-VIII)				5. Bestiame (*) (Censim. agr. 19-III-1930-VIII)	
Giacitura prev. del territorio: Pianura		Presente: In complesso 570		Con occupazione agricola principale: In complesso 179		In complesso N. 20				Bovini N. 712	
Posizione geografica { lat. 45° 21' del Centro princ. (*) { long. -3°		Per km ² { territoriale 94		Per km ² { territoriale 30		Fino a 0,25 ha. N. 10				Equini , 89	
Altimetria s/m: { massima . m. 88		Residente: In complesso 573		Con occupazione agricola secondaria: In complesso 121		da 0,26 a 0,50 ha. N. 10				Suini 382	
del territorio { minima 72		Per km ² { territoriale 96		Per km ² { territoriale 103		da 0,51 a 1 ha. N. 10				Ovini 4	
del Centro principale (*) { long. -3°		di superf. { agr. e forest. 103		di superf. { agr. e forest. 103		da 1,01 a 3 ha. N. 10				Caprini 1	
		di superf. { agr. e forest. 211		di superf. { agr. e forest. 32		da 3,01 a 5 ha. N. 10					
						da 5,01 a 10 ha. N. 10					
						da 10,01 a 20 ha. N. 10					
						oltre 1.000 ha. N. 10					

II. - Superficie del Comune (1929)

III. - Superficie dei seminativi (1929)

IV. - Superficie delle colture legnose (1929)

QUALITÀ DI COLTURA	SUPERFICIE ettari		% DELLA SUPERFICIE	
	semplici	con piante legnose	totale	agr. e forest. territoriale
1. Seminativi	418	-	418	75,31
2. Prati permanenti	89	-	89	16,04
3. Prati-pascoli perm.	-	-	-	-
4. Pascoli permanenti	-	-	-	-
5. Colture legnose specializzate	-	-	-	-
6. Boschi (castagneti da frutto)	-	-	-	-
7. Boschi (altri boschi)	38	-	38	6,85
8. Incolti produttivi	2	8	10	1,80
Totale	509	46	555	100,00
Superficie agraria e forestale	-	-	555	100,00
Superficie improduttiva	-	-	49	8,11
Superficie territoriale	-	-	604	100,00

V. - Superficie e produzione delle singole coltivazioni

N. elenco coltivaz. (*)	QUALITÀ DI COLTURA	SUPERFICIE (1929)		PRODUZIONE (in quintali)						N. elenco coltivaz. (*)	QUALITÀ DI COLTURA	SUPERFICIE (1929)		PRODUZIONE (in quintali)								
		integrante	ripetuta	media per ettaro	totale in base al rendim. unit.			integrante	ripetuta			media per ettaro	totale in base al rendim. unit.									
1	COLTIVAZIONI	ettari	% superf. agrar. e forest.	sestennio 1923-28	1929	1929		1929	1929	1929	1	COLTIVAZIONI	ettari	% superf. agrar. e forest.	sestennio 1923-28	1929	1929		1929	1929	1929	1929
				integrante	ripetuta	com-plessiva	(*) medio 1923-28 (col. 3+5) X col. 9			1929	1929				integrante	ripetuta	com-plessiva	(*) medio 1923-28 (col. 3+5) X col. 9			1929	1929
	Seminativi																					
	<i>Semplici e con piante legnose</i>																					
1	Frumento { tenero (*)	65	11,71	-	-	24,9	-	24,9	28,4	1.618	1.846	49	Viti { a)	-	-	-	-	-	-	-	-	-
2	Frumento { duro	-	-	-	-	15,0	-	15,0	15,0	-	30	50	Viti { b)	-	-	-	-	-	-	-	-	-
3	Segale	2	0,36	-	-	-	-	-	-	-	30	51	Olivi { a)	-	-	-	-	-	-	-	-	-
4	Orzo	-	-	-	-	22,6	-	22,6	22,0	-	317	52	Olivi { b)	-	-	-	-	-	-	-	-	-
5	Avena	14	2,53	-	-	52,9	49,0	52,6	60,6	3.261	3.757	54	Aranci { a)	-	-	-	-	-	-	-	-	-
6	Riso (risone) (*)	57	10,27	5	0,90	42,2	-	42,2	37,3	2.277	2.014	55	Aranci { b)	-	-	-	-	-	-	-	-	-
7	Granoturco { maggengo	54	9,73	-	-	24,0	-	24,0	24,0	48	48	56	Mandarini { a)	-	-	-	-	-	-	-	-	-
8	Granoturco { cinquantino	-	-	2	0,36	-	-	-	-	-	-	57	Mandarini { b)	-	-	-	-	-	-	-	-	-
9	Altricereali	-	-	-	-	-	-	-	-	-	-	58	Mandarini { c)	-	-	-	-	-	-	-	-	-
10	Barbabetole da zucchero	-	-	-	-	-	-	-	-	-	-	59	Limoni { a)	-	-	-	-	-	-	-	-	-
11	Canapa { seme	-	-	-	-	-	-	-	-	-	-	60	Limoni { b)	-	-	-	-	-	-	-	-	-
12	Canapa { tiglio	-	-	-	-	-	-	-	-	-	-	61	Altri agrumi { a)	-	-	-	-	-	-	-	-	-
13	Lino { seme	-	-	-	-	-	-	-	-	-	-	62	Altri agrumi { b)	-	-	-	-	-	-	-	-	-
14	Lino { tiglio	-	-	-	-	-	-	-	-	-	-	63	Gelsi { a)	-	-	-	-	-	-	-	-	-
15	Tabacco	-	-	-	-	-	-	-	-	-	-	64	Gelsi { b) (*)	473	85,23	0,5	0,5	0,5	240	240	-	-
16	Altre coltivazioni industriali(*)	5	0,90	-	-	15,0	-	15,0	15,0	75	75	65	Mei { a)	-	-	-	-	-	-	-	-	-
17	Patate	-	-	-	-	-	-	-	-	-	-	66	Mei { b)	-	-	-	-	-	-	-	-	-
18	Fave da seme	-	-	-	-	-	-	-	-	-	-	67	Peri { a)	-	-	-	-	-	-	-	-	-
19	Fagioli	-	-	-	-	-	-	-	-	-	-	68	Peri { b)	-	-	-	-	-	-	-	-	-
20	Ceci	-	-	-	-	-	-	-	-	-	-	69	Cotogni e melagrani { a)	-	-	-	-	-	-	-	-	-
21	Cicerchie	-	-	-	-	-	-	-	-	-	-	70	Cotogni e melagrani { b)	-	-	-	-	-	-	-	-	-
22	Lenticchie	-	-	-	-	-	-	-	-	-	-	71	Peschi { a)	-	-	-	-	-	-	-	-	-
23	Lupini	-	-	-	-	-	-	-	-	-	-	72	Peschi { b)	-	-	-	-	-	-	-	-	-
24	Piselli	-	-	-	-	-	-	-	-	-	-	73	Albicocchi { a)	-	-	-	-	-	-	-	-	-
25	Veccia	-	-	-	-	-	-	-	-	-	-	74	Albicocchi { b)	-	-	-	-	-	-	-	-	-
26	Altre leguminose da granella	-	-	-	-	-	-	-	-	-	-	75	Susni { a)	-	-	-	-	-	-	-	-	-
27	Legumi freschi da sguasciare	-	-	-	-	-	-	-	-	-	-	76	Susni { b)	-	-	-	-	-	-	-	-	-
28	Asparagi	-	-	-	-	-	-	-	-	-	-	77	Clilegi { a)	-	-	-	-	-	-	-	-	-
29	Carciofi	-	-	-	-	-	-	-	-	-	-	78	Clilegi { b)	-	-	-	-	-	-	-	-	-
30	Cardi, finocchi e sedani	-	-	-	-	-	-	-	-	-	-	79	Mandarini { a)	-	-	-	-	-	-	-	-	-
31	Cavoli	-	-	1	0,18	380,0	380,0	380,0	380,0	380	380	80	Mandarini { b)	-	-	-	-	-	-	-	-	-
32	Cavolfiori	-	-	-	-	-	-	-	-	-	-	81	Noce { a)	-	-	-	-	-	-	-	-	-
33	Cipolle e aglio	-	-	-	-	-	-	-	-	-	-	82	Noce { b)	-	-	-	-	-	-	-	-	-
34	Pomodori	-	-	-	-	-	-	-	-	-	-	83	Nocciuoli { a)	-	-	-	-	-	-	-	-	-
35	Poponi e comomeri	2	0,36	-	-	400,0	400,0	400,0	400,0	800	800	84	Nocciuoli { b)	-	-	-	-	-	-	-	-	-
36	Altri ortaggi	-	-	-	-	-	-	-	-	-	-	85	Fichi { a)	-	-	-	-	-	-	-	-	-
37	Orti familiari (*)	5	0,90	-	-	8,0	8,0	8,0	8,0	40,0	40,0	86	Fichi { b)	-	-	-	-	-	-	-	-	-
38	Fiori (*) { recisi	-	-	-	-	-	-	-	-	-	-	87	Carrubi { a)	-	-	-	-	-	-	-	-	-
39	Fiori (*) { e foglie da profum.	-	-	-	-	-	-	-	-	-	-	88	Carrubi { b)	-	-	-	-	-	-	-	-	-
40	Coltiv. orn. e p. fronda verde(*)	-	-	-	-	-	-	-	-	-	-	89	Altri fruttiferi { a)	-	-	-	-	-	-	-	-	-
41	Altre coltivazioni	-	-	-	-	-	-	-	-	-	-	90	Altri fruttiferi { b)	-	-	-	-	-	-	-	-	-
42	Prati avvicendati (*)	190	34,23	-	-	108,1	-	108,1	94,3	19.598	17.924	91	Piante ornament.(*) { a)	-	-	-	-	-	-	-	-	-
43	Id. id. (anno d'imp.)(*)	-	-	47	8,47	22,9	22,9	22,9	22,9	1.078	1.078	92	Piante ornament.(*) { b)	-	-	-	-	-	-	-	-	-
44	Erbai: annuali; intercalari (*)	-	-	63	11,35	44,9	44,9	44,9	44,9	2.826	2.826	93	Altre piante legnose { a)	-	-	-	-	-	-	-	-	-
	Riposi con o senza pascolo	-	-	-	-	-	-	-	-	-	-	94	Altre piante legnose { b)	-	-	-	-	-	-	-	-	-
	Tare e spazi sotto le arborature	24	4,32	-	-	-	-	-	-	-	-	95	Canneti, vincheti	-	-	-	-	-	-	-	-	-
	Totale	418	75,31										Tare	-	-	-	-	-	-	-	-	-
	Prati, prati-pasc. e pasc. perm.												Totale									
	<i>Semplici e con piante legnose</i>												Boschi									
45	Prati permanenti (*)	84	15,14	-	-																	

Table with 5 columns: 1. Dati geografici, 2. Popolazione, 3. Popolazione agricola, 4. Aziende agricole, 5. Bestiame. Includes data for territory, population, agricultural population, farms, and livestock.

II. - Superficie del Comune (1929)

III. - Superficie dei seminativi (1929)

IV. - Superficie delle colture legnose (1929)

Table II: Superficie del Comune (1929). Columns: QUALITÀ DI COLTURA, SUPERFICIE ettari (semplici, con piante legnose, totale), % DELLA SUPERFICIE (agr. e forest., terrile).

Table III: Superficie dei seminativi (1929). Columns: COLTIVAZIONI, SUPERFICIE ettari (lorda semi-nativi, agr. e forest.), % DELLA SUPERFICIE.

Table IV: Superficie delle colture legnose (1929). Columns: COLTIVAZIONI, SUPERFICIE INTEGRANTE (colture legnose specializzate), SUPERFICIE RIPETUTA (coltivazioni legnose).

V. - Superficie e produzione delle singole coltivazioni

Table V: Superficie e produzione delle singole coltivazioni. Large table with multiple columns for crop types, area, and production. Includes sections for 'Seminativi', 'Colture legnose', 'Boschi', and 'Incolti produttivi'.

VI. - Produzione dei cereali

VII. - Produzione dei foraggi

Table VI: Produzione dei cereali. Columns: CEREALI, SUPERFICIE complessiva, PRODUZIONE (q.) media per ettaro, totale in base al rend. unit.

Table VII: Produzione dei foraggi. Columns: FORAGGI, PROD. TOT. media 1923-1928, 1929. Includes production of hay and other forage crops.

(*) Vedi « Avvertenze alle tavole »: pag. 3.

201. - LODI

REGIONE AGRARIA DI PIANURA

ZONA AGRARIA DEL PIANO IRRIGUO

Tav. III.

I. - Dati generali.

DELLA MUZZA

Table I: General data. Columns include: 1. Dati geografici (Geographical data), 2. Popolazione (Population), 3. Popolazione agricola (Agricultural population), 4. Aziende agricole (Agricultural enterprises), 5. Bestiame (Livestock).

II. - Superficie del Comune (1929)

Table II: Surface of the Municipality (1929). Columns: QUALITÀ DI COLTURA (Quality of cultivation), SUPERFICIE ettari (Surface in hectares), % DELLA SUPERFICIE (Percentage of surface).

III. - Superficie dei seminativi (1929)

Table III: Surface of arable land (1929). Columns: COLTIVAZIONI (Cultivations), SUPERFICIE ettari (Surface in hectares), % DELLA SUPERFICIE (Percentage of surface).

IV. - Superficie delle colture legnose (1929)

Table IV: Surface of woody crops (1929). Columns: COLTIVAZIONI (Cultivations), SUPERFICIE INTEGRANTE (Integrating surface), SUPERFICIE RIPETUTA (Repeating surface).

V. - Superficie e produzione delle singole coltivazioni

Table V: Surface and production of individual cultivations. Columns: N. elenco coltivaz. (Cultivation list number), QUALITÀ DI COLTURA (Quality of cultivation), SUPERFICIE (1929) (Surface 1929), PRODUZIONE (in quintali) (Production in quintals).

VI. - Produzione dei cereali

Table VI: Production of cereals. Columns: CEREALI (Cereals), SUPERFICIE complessiva (Total surface), PRODUZIONE (q.) (Production in quintals).

VII. - Produzione dei foraggi

Table VII: Production of forage. Columns: FORAGGI (Forage), PROD. TOT. (Total production), FORAGGI (Forage), PROD. TOT. (Total production).

(*) Vedi « Avvertenze alle tavole »: pag. 3.

202. - LODI VECCHIO

REGIONE AGRARIA DI PIANURA

ZONA AGRARIA DEL PIANO IRRIGUO

Tav. III.

I. - Dati generali

DELLA MUZZA

Table with 5 columns: 1. Dati geografici, 2. Popolazione, 3. Popolazione agricola, 4. Aziende agricole, 5. Bestiame. Includes data for territory, population, agricultural population, farms, and livestock.

II. - Superficie del Comune (1929)

III. - Superficie dei seminativi (1929)

IV. - Superficie delle colture legnose (1929)

Table II: Surface of the Municipality (1929). Columns: QUALITÀ DI COLTURA, SUPERFICIE ettari (qualità di coltura, totale), % DELLA SUPERFICIE (agr., terri-forestale).

Table III: Surface of arable land (1929). Columns: COLTIVAZIONI, SUPERFICIE ettari, % DELLA SUPERFICIE (lorda seminativi, agr. forest.).

Table IV: Surface of woody crops (1929). Columns: COLTIVAZIONI, SUPERFICIE INTEGRANTE (colture legnose specializzate), SUPERFICIE RIPETUTA (coltivazioni legnose).

V. - Superficie e produzione delle singole coltivazioni

Table V: Surface and production of individual crops. Large table with columns for crop quality, surface (integrante, ripetuta), and production (media per ettaro, totale in base al rendim. unit.).

(*) 10% prod. marzuolo. - (*) Risaja avvicinata (prev. riso Chinese originario). - (*) Colza e ravizzone. - Trifoglio ladino; irrigui; con prod. di semenzine di q. 11 nel sessennio e q. 11 nel 1929. - (*) Irrigui. - (*) Specie diverse; irrigui. - (*) Prati marcioti. - (*) Sparsi nei seminativi semplici. - (*) Altri prodotti da colture legnose, rispettivamente nel sessennio 1923-28 e nell'anno 1929: legna da ardere, q. 10.613 e q. 10.613; legname da lavoro, m³ 1.538 e m³ 1.538.

VI. - Produzione dei cereali

VII. - Produzione dei foraggi

Table VI: Production of cereals. Columns: CEREALI, SUPERFICIE complessiva, PRODUZIONE (q.) media per ettaro, totale in base al rend. unit.

Table VII: Production of forage. Columns: FORAGGI, PROD. TOT. media 1923-1928, 1929, totale in base al rend. unit.

203. - MAIRAGO

REGIONE AGRARIA DI PIANURA

ZONA AGRARIA DEL PIANO IRRIGUO

Tav. III.

I. - Dati generali

DELLA MUZZA

Table I: Dati generali. Columns: 1. Dati geografici, 2. Popolazione (Censim. 21-IV-1931-IX), 3. Popolazione agricola (*), 4. Aziende agricole (*), 5. Bestiame (*).

II. - Superficie del Comune (1929)

III. - Superficie dei seminativi (1929)

IV. - Superficie delle colture legnose (1929)

Table II: Superficie del Comune (1929). Columns: QUALITÀ DI COLTURA, SUPERFICIE ettari, % DELLA SUPERFICIE.

Table III: Superficie dei seminativi (1929). Columns: COLTIVAZIONI, SUPERFICIE ettari, % DELLA SUPERFICIE.

Table IV: Superficie delle colture legnose (1929). Columns: COLTIVAZIONI, SUPERFICIE INTEGRANTE, SUPERFICIE RIPETUTA.

V. - Superficie e produzione delle singole colture

Table V: Superficie e produzione delle singole colture. Columns: QUALITÀ DI COLTURA, SUPERFICIE (1929), PRODUZIONE (in quintali).

VI. - Produzione dei cereali

VII. - Produzione dei foraggi

Table VI: Produzione dei cereali. Columns: CEREALI, SUPERFICIE, PRODUZIONE (q.).

Table VII: Produzione dei foraggi. Columns: FORAGGI, PROD. TOT., PRODUZIONE (q.).

(* Vedi « Avvertenze alle tavole »: pag. 3.

204. - MALEO

REGIONE AGRARIA DI PIANURA

ZONA AGRARIA DEL PIANO IRRIGUO

Tav. III.

I. - Dati generali

DELLA MUZZA

Table with 5 main columns: 1. Dati geografici, 2. Popolazione, 3. Popolazione agricola, 4. Aziende agricole, 5. Bestiame. Includes data for territory, population, agricultural occupation, farms, and livestock.

II. - Superficie del Comune (1929)

III. - Superficie del seminativi (1929)

IV. - Superficie delle colture legnose (1929)

Table II: Surface of the Municipality (1929). Columns: Qualità di coltura, Superficie ettari (semplici, con piante legnose, totale), % della superficie (agr. e forest., territoriale).

Table III: Surface of arable land (1929). Columns: Coltivazioni, Superficie ettari, % della superficie (lorda seminativi, agr. e forest.).

Table IV: Surface of woody crops (1929). Columns: Coltivazioni, Superficie integrante (ettari, % colture special., n. medio piante per ha., forme preval. di allev.), Superficie ripetuta (coltivazioni legnose).

V. - Superficie e produzione delle singole coltivazioni

Table V: Surface and production of individual crops. Large table with columns for crop quality, surface (integrante, ripetuta), and production (media per ettaro, totale in base al rendim. unit.).

VI. - Produzione dei cereali

VII. - Produzione dei foraggi

Table VI: Production of cereals. Columns: Cereali, Superficie complessiva, Produzione (q.) per ettaro and totale in base al rendim. unit.

Table VII: Production of forage. Columns: Foraggi, Prod. Tot. (media 1923-1928, 1929), and detailed production data for various forage types.

(* Vedi « Avvertenze alle tavole »: pag. 3.

205. - MARUDO

REGIONE AGRARIA DI PIANURA

ZONA AGRARIA DEL PIANO IRRIGUO

Tav. III

I. - Dati generali

DELLA MUZZA

Table with 5 main columns: 1. Dati geografici, 2. Popolazione, 3. Popolazione agricola, 4. Aziende agricole, 5. Bestiame. Includes data for Pianura, population statistics, agricultural land, and livestock counts.

II. - Superficie del Comune (1929)

III. - Superficie dei seminativi (1929)

IV. - Superficie delle colture legnose (1929)

Table II: Superficie del Comune (1929). Columns: QUALITÀ DI COLTURA, SUPERFICIE ettari (qualità di coltura, totale), % DELLA SUPERFICIE (agr. e forest., territoriale).

Table III: Superficie dei seminativi (1929). Columns: COLTIVAZIONI, SUPERFICIE ettari, % DELLA SUPERFICIE (lorda semi-nativi, agr. e forest.).

Table IV: Superficie delle colture legnose (1929). Columns: COLTIVAZIONI, SUPERFICIE INTEGRANTE (colture legnose specializzate), SUPERFICIE RIPETUTA (coltivazioni legnose).

V. - Superficie e produzione delle singole coltivazioni

Table V: Superficie e produzione delle singole coltivazioni. Large table with columns for QUALITÀ DI COLTURA, SUPERFICIE (1929), and PRODUZIONE (in quintali). Includes sub-sections for Seminativi, Prati, and Colture legnose.

VI. - Produzione dei cereali

VII. - Produzione dei foraggi

Table VI: Produzione dei cereali. Columns: CEREALI, SUPERFICIE complessiva, PRODUZIONE (media per ettaro, totale in base al rend. unit.).

Table VII: Produzione dei foraggi. Columns: FORAGGI, PROD. TOT. (media 1923-1928, 1929). Includes production of various forage types.

(*) Vedi « Avvertenze alle tavole »: pag. 3.

206. - MASSALENGO

REGIONE AGRARIA DI PIANURA

ZONA AGRARIA DEL PIANO IRRIGUO

Tav. III.

I. - Dati generali

DELLA MUZZA

Table with 5 main columns: 1. Dati geografici, 2. Popolazione (Censim. 21-IV-1951-IX), 3. Popolazione agricola (*), 4. Aziende agricole (*), 5. Bestiame (*). Includes data on population, agricultural land, and livestock.

II. - Superficie del Comune (1929)

III. - Superficie dei seminativi (1929)

IV. - Superficie delle colture legnose (1929)

Table II: Surface of the Municipality (1929). Columns: Qualità di coltura, Superficie ettari (semplici, con piante legnose, totale), % della superficie (agr. e forest., territoriale).

Table III: Surface of arable land (1929). Columns: Coltivazioni, Superficie ettari, % della superficie (lorda semi-nativi forest., agr. forest.).

Table IV: Surface of woody crops (1929). Columns: Coltivazioni, Superficie integrante (colture legnose specializzate), Superficie ripetuta (coltivazioni legnose).

V. - Superficie e produzione delle singole coltivazioni

Table V: Surface and production of individual crops. Large table with multiple columns for crop types, surface area, and production (average per hectare, total in base to yield unit).

VI. - Produzione dei cereali

VII. - Produzione dei foraggi

Table VI: Production of cereals. Columns: Cereali, Superficie complessiva ettari, Produzione (q.) media per ettaro, totale in base al rend. unit.

Table VII: Production of forage. Columns: Foraggi, Prod. Tot. (media 1923-1928, 1929), Produzione accessoria di foraggio.

(* Vedi Avvertenze alle tavole : pag. 3.

Tav. III.

I. - Dati generali

DELLA MUZZA

Table with 5 main columns: 1. Dati geografici, 2. Popolazione, 3. Popolazione agricola, 4. Aziende agricole, 5. Bestiame. Includes data for Pianura, population statistics, agricultural land, and livestock counts.

II. - Superficie del Comune (1929)

III. - Superficie del seminativi (1929)

IV. - Superficie delle colture legnose (1929)

Table II: Superficie del Comune (1929). Columns: QUALITÀ DI COLTURA, SUPERFICIE ettari (semplici, con piante legnose, totale), % DELLA SUPERFICIE (agr. forest., terr. toriale).

Table III: Superficie del seminativi (1929). Columns: COLTIVAZIONI, SUPERFICIE ettari, % DELLA SUPERFICIE (lorda semi-nativi, agr. forest.).

Table IV: Superficie delle colture legnose (1929). Columns: COLTIVAZIONI, SUPERFICIE INTEGRANTE (colture legnose specializzate), SUPERFICIE RIPETUTA (coltivazioni legnose).

V. - Superficie e produzione delle singole coltivazioni

Table V: Superficie e produzione delle singole coltivazioni. Large table with columns for QUALITÀ DI COLTURA, SUPERFICIE (1929), and PRODUZIONE (in quintali) for various crops like Frumento, Riso, etc.

(*) Risaia avvicendata (prev. riso Chinese originario). - (*) Trifoglio ladino; irrigui. - (*) Irrigui. - (*) Colza e ravizzone e mais da foraggio; irrigui. - (*) 46,7% irrigui; 53,3% prati marcioti. - (*) Prodotti da colture legnose, rispettivamente nel sessennio 1923-28 e nell'anno 1929: legna da ardere, q. 3.600 e q. 3.600.

VI. - Produzione dei cereali

VII. - Produzione dei foraggi

Table VI: Produzione dei cereali. Columns: CEREALI, SUPERFICIE complessiva, PRODUZIONE (q.) media per ettaro, totale in base al rend. unit.

Table VII: Produzione dei foraggi. Columns: FORAGGI, PROD. TOT. (media 1923-1928, 1929), PROD. TOT. (media 1923-1928, 1929).

(*) Vedi « Avvertenze alle tavole »: pag. 3.

208. - MONTANASO LOMBARDO

REGIONE AGRARIA DI PIANURA

ZONA AGRARIA DELL'ALTO PIANO IRRIGUO

Tav. III.

I. - Dati generali

DELLA MUZZA

Table I: General data including population (1931-IX, 1930-VIII), agricultural holdings (1930-VIII), and livestock (1930-VIII).

II. - Superficie del Comune (1929)

III. - Superficie dei seminativi (1929)

IV. - Superficie delle colture legnose (1929)

Table II: Land use by quality (1929) with columns for quality, area, and percentage of total area.

Table III: Land use by cultivation type (1929) with columns for cultivation, area, and percentage of total area.

Table IV: Land use by woody crops (1929) with columns for cultivation, area, and percentage of total area.

V. - Superficie e produzione delle singole coltivazioni

Table V: Detailed data on area and production for various crops, including cereals, legumes, and woody crops.

VI. - Produzione dei cereali

VII. - Produzione dei foraggi

Table VI: Cereal production data showing area and yield for different types of cereals.

Table VII: Forage production data showing area and yield for different types of forage crops.

(*) Vedi « Avvertenze alle tavole »: pag. 3.

209. - MULAZZANO

REGIONE AGRARIA DI PIANURA

ZONA AGRARIA DEL PIANO IRRIGUO

Tav. III.

I. - Dati generali

DELLA MUZZA

Table with 5 main columns: 1. Dati geografici, 2. Popolazione (Censim. 21-IV-1931-IX), 3. Popolazione agricola (Censim. agr. 19-III-1930-VIII), 4. Aziende agricole (Censim. agr. 19-III-1930-VIII), 5. Bestiame (Censim. agr. 19-III-1930-VIII).

II. - Superficie del Comune (1929)

III. - Superficie del seminativi (1929)

IV. - Superficie delle colture legnose (1929)

Table showing land quality and agricultural surface area in hectares, categorized by quality and type of cultivation.

Table showing the surface area of various crops and agricultural uses, including cereals, industrial crops, and permanent crops.

Table showing the surface area of woody crops, including vineyards, olive groves, and other specialized crops.

V. - Superficie e produzione delle singole coltivazioni

Large table detailing the surface area and production of individual crops, including cereals, legumes, and woody crops, with sub-sections for different types of crops.

VI. - Produzione dei cereali

VII. - Produzione dei foraggi

Table showing the production of cereals, including wheat, rice, and other grains, with data on surface area and yield.

Table showing the production of forage crops, including hay and other feed crops, with data on surface area and yield.

(*) Vedi « Avvertenze alle tavole »: pag. 3.

210. - OSSAGO

REGIONE AGRARIA DI PIANURA

ZONA AGRARIA DEL PIANO IRRIGUO

Tav. III.

I. - Dati generali

DELLA MUZZA

Table with 5 columns: 1. Dati geografici, 2. Popolazione, 3. Popolazione agricola, 4. Aziende agricole, 5. Bestiame. Includes data for Pianura, population statistics, agricultural enterprises, and livestock counts.

II. - Superficie del Comune (1929)

III. - Superficie dei seminativi (1929)

IV. - Superficie delle colture legnose (1929)

Table II: Superficie del Comune (1929). Columns: QUALITÀ DI COLTURA, SUPERFICIE ettari, % DELLA SUPERFICIE. Rows include various agricultural categories and their respective areas and percentages.

Table III: Superficie dei seminativi (1929). Columns: COLTIVAZIONI, SUPERFICIE ettari, % DELLA SUPERFICIE. Rows list different types of crops and their areas.

Table IV: Superficie delle colture legnose (1929). Columns: COLTIVAZIONI, SUPERFICIE INTEGRANTE, SUPERFICIE RIPETUTA. Rows detail specialized and repeated legume crops.

V. - Superficie e produzione delle singole coltivarioni

Table V: Superficie e produzione delle singole coltivarioni. Large table with multiple columns for crop types, surface area, and production data. Includes sub-sections for 'Seminativi' and 'Colture legnose'.

VI. - Produzione dei cereali

VII. - Produzione dei foraggi

Table VI: Produzione dei cereali. Columns: CEREALI, SUPERFICIE, PRODUZIONE (q.). Rows list various cereal crops and their production metrics.

Table VII: Produzione dei foraggi. Columns: FORAGGI, PROD. TOT., PRODUZIONE ACCESSORIA. Rows list different types of forage and their production.

(*) Vedi « Avvertenze alle tavole »: pag. 3.

211. - PAULLO

REGIONE AGRARIA DI PIANURA

ZONA AGRARIA DEL PIANO IRRIGUO

Tav. III.

I. - Dati generali

DELLA MUZZA

Table with 5 main columns: 1. Dati geografici, 2. Popolazione (Censim. 21-IV-1931-IX), 3. Popolazione agricola (*), 4. Aziende agricole (*), 5. Bestiame (*). Includes data on territory, population, agricultural occupation, farms, and livestock.

II. - Superficie del Comune (1929)

III. - Superficie dei seminativi (1929)

IV. - Superficie delle colture legnose (1929)

Table II: Surface of the Municipality (1929). Columns: Qualità di coltura, Superficie ettari (semplici, con piante legnose, totale), % della Superficie (agr. e forest., territoriale).

Table III: Surface of arable land (1929). Columns: Coltivazioni, Superficie ettari, % della Superficie (lorda seminativi, agr. e forest.).

Table IV: Surface of woody crops (1929). Columns: Coltivazioni, Superficie Integrante (colture legnose specializzate), Superficie Ripetuta (coltivazioni legnose).

V. - Superficie e produzione delle singole coltivazioni

Table V: Surface and production of individual crops. Large table with columns for crop quality, surface (1929), and production (1929) for various crops like wheat, rice, and legumes.

VI. - Produzione dei cereali

VII. - Produzione dei foraggi

Table VI: Production of cereals. Columns: Cereali, Superficie complessiva, Produzione (media per ettaro, totale in base al rendim. unit.).

Table VII: Production of forage. Columns: Foraggi, Prod. Tot. (media 1923-1928, 1929).

(* Vedi « Avvertenze alle tavole »: pag. 3.

212. - PIEVE FISSIRAGA

REGIONE AGRARIA DI PIANURA

ZONA AGRARIA DEL PIANO IRRIGUO

Tav. III.

I. - Dati generali

DELLA MUZZA

Table I: General data including population (1929), agricultural population, agricultural holdings, and livestock (1929).

II. - Superficie del Comune (1929)

III. - Superficie dei seminativi (1929)

IV. - Superficie delle colture legnose (1929)

Table II: Surface of the municipality (1929) by quality of cultivation.

Table III: Surface of arable lands (1929) by cultivation type.

Table IV: Surface of woody crops (1929) by cultivation type.

V. - Superficie e produzione delle singole coltivazioni

Table V: Detailed surface and production data for various crops, including cereals, woody crops, and other agricultural products.

VI. - Produzione dei cereali

VII. - Produzione dei foraggi

Table VI: Production of cereals, showing average and total production in base units.

Table VII: Production of forage, including accessorial production and total production.

(*) Vedi « Avvertenze alle tavole »: pag. 3.

Tav. III.

I. - Dati generali

Table with 5 main columns: 1. Dati geografici, 2. Popolazione (Censim. 21-IV-1931-IX), 3. Popolazione agricola (*), 4. Aziende agricole (*), 5. Bestiame (*). Includes data on territory, population, and livestock.

II. - Superficie del Comune (1929)

III. - Superficie dei seminativi (1929)

IV. - Superficie delle colture legnose (1929)

Table II: Superficie del Comune (1929). Columns: QUALITÀ DI COLTURA, SUPERFICIE ettari (semplici, con piante legnose, totale), % DELLA SUPERFICIE (agr. e forest., territoriale).

Table III: Superficie dei seminativi (1929). Columns: COLTIVAZIONI, SUPERFICIE ettari, % DELLA SUPERFICIE (lorda seminativi, agr. e forest.).

Table IV: Superficie delle colture legnose (1929). Columns: COLTIVAZIONI, SUPERFICIE INTEGRANTE (ettari, % colture special., n. medio piante per ha., forme preval. di allev.), SUPERFICIE RIPETUTA (coltivazioni legnose).

V. Superficie e produzione delle singole coltivazioni

Table V: Superficie e produzione delle singole coltivazioni. Large table with columns for QUALITÀ DI COLTURA, SUPERFICIE (1929), and PRODUZIONE (In quintali) for various crops like Frumento, Orzo, Avena, etc.

VI. - Produzione dei cereali

VII. - Produzione dei foraggi

Table VI: Produzione dei cereali. Columns: CEREALI, SUPERFICIE complessiva, PRODUZIONE (q.) media per ettaro, totale in base al rend. unit.

Table VII: Produzione dei foraggi. Columns: FORAGGI, PROD. TOT. (1923-28, 1929), PROD. TOT. (1923-1928, 1929). Includes details on forage production and utilization.

(*) Vedi « Avvertenze alle tavole »: pag. 3.

Tav. III.

I. - Dati generali

DELLA MUZZA

Table with 5 columns: 1. Dati geografici, 2. Popolazione (Censim. 21-IV-1931-IX), 3. Popolazione agricola (*), 4. Aziende agricole (*), 5. Bestiame (*). Includes data on territory, population, agricultural occupation, farms, and livestock.

II. - Superficie del Comune (1929)

III. - Superficie dei seminativi (1929)

IV. - Superficie delle colture legnose (1929)

Table showing land area by quality and use. Columns: QUALITÀ DI CULTURA, SUPERFICIE ettari (semplici, con piante legnose, totale), % DELLA SUPERFICIE (agr. e forest., territoriale).

Table showing land area by cultivation type. Columns: COLTIVAZIONI, SUPERFICIE ettari, % DELLA SUPERFICIE (lorda seminativi, agr. e forest.).

Table showing land area by wood crop type. Columns: COLTIVAZIONI, SUPERFICIE INTEGRANTE (colture legnose specializzate), SUPERFICIE RIPETUTA (coltivazioni legnose).

V. - Superficie e produzione delle singole coltivazioni

Large table showing area and production for various crops. Columns: QUALITÀ DI CULTURA, SUPERFICIE (1929), PRODUZIONE (in quintali). Includes sub-sections for 'Seminativi' and 'Colture legnose'.

VI. - Produzione dei cereali

VII. - Produzione dei foraggi

Table showing cereal production. Columns: CEREALI, SUPERFICIE complessiva, PRODUZIONE (q.) media per ettaro, totale in base al rend. unit.

Table showing forage production. Columns: FORAGGI, PROD. TOT. (media 1923-1928, 1929), FORAGGI (Produzione accessoria di foraggio).

(*) Vedi « Avvertenze alle tavole »: pag. 3.

215. - SANT' ANGELO LODIGIANO

REGIONE AGRARIA DI PIANURA

ZONA AGRARIA PIANO IRRIGUO

Tav. III.

I. - Dati generali

DELLA MUZZA

Table I: Dati generali. Columns: 1. Dati geografici, 2. Popolazione (Censim. 21-IV-1931-IX), 3. Popolazione agricola (*), 4. Aziende agricole (*), 5. Bestiame (*).

II. - Superficie del Comune (1929)

III. - Superficie dei seminativi (1929)

IV. - Superficie delle colture legnose (1929)

Table II: Superficie del Comune (1929). Columns: QUALITÀ DI COLTURA, SUPERFICIE ettari, % DELLA SUPERFICIE.

Table III: Superficie dei seminativi (1929). Columns: COLTIVAZIONI, SUPERFICIE ettari, % DELLA SUPERFICIE.

Table IV: Superficie delle colture legnose (1929). Columns: COLTIVAZIONI, SUPERFICIE INTEGRANTE, SUPERFICIE RIPETUTA.

V. - Superficie e produzione delle singole coltivazioni

Table V: Superficie e produzione delle singole coltivazioni. Columns: QUALITÀ DI COLTURA, SUPERFICIE (1929), PRODUZIONE (in quintali).

VI. - Produzione dei cereali

VII. - Produzione dei foraggi

Table VI: Produzione dei cereali. Columns: CEREALI, SUPERFICIE complessiva, PRODUZIONE (q.).

Table VII: Produzione dei foraggi. Columns: FORAGGI, PROD. TOT., (In quintali di fieno normale (*)).

(* Vedi « Avvertenze alle tavole »: pag. 3.

Table I: Dati generali. Columns: 1. Dati geografici, 2. Popolazione, 3. Popolazione agricola, 4. Aziende agricole, 5. Bestiame.

II. - Superficie del Comune (1929)

III. - Superficie dei seminativi (1929)

IV. - Superficie delle colture legnose (1929)

Table II: Superficie del Comune (1929). Columns: Qualità di coltura, Superficie ettari, % della superficie.

Table III: Superficie dei seminativi (1929). Columns: Coltivazioni, Superficie ettari, % della superficie.

Table IV: Superficie delle colture legnose (1929). Columns: Coltivazioni, Superficie integrante, Superficie ripetuta.

V. - Superficie e produzione delle singole coltivazioni

Table V: Superficie e produzione delle singole coltivazioni. Columns: Qualità di coltura, Superficie (1929), Produzione (in quintali).

(*) Risavia avvicinata (prev. riso Chinese originario). (**) Trifoglio ladino; irrigui. (3) Irrigui. (4) In prevalenza colza e mais da foraggio; irrigui. (5) 30,8% irrigui; 69,2% prati marcioti. (6) Prodotti da colture legnose, rispettivamente nel sessennio 1923-28 e nell'anno 1929: legna da ardere, q. 4.470 e q. 4.470; legname da lavoro, m³ 54 e m³ 54.

VI. - Produzione dei cereali

VII. - Produzione dei foraggi

Table VI: Produzione dei cereali. Columns: Cereali, Superficie complessiva, Produzione (q.).

Table VII: Produzione dei foraggi. Columns: Foraggi, Prod. Tot., Produzione (q.).

(*) Vedi « Avvertenze alle tavole »: pag. 3.

217. - SECUGNAGO

REGIONE AGRARIA DI PIANURA

ZONA AGRARIA DEL PIANO IRRIGUO

Tav. III.

I. - Dati generali

DELLA MUZZA

Table with 5 columns: 1. Dati geografici, 2. Popolazione, 3. Popolazione agricola, 4. Aziende agricole, 5. Bestiame. Includes data for Pianura, population counts, agricultural holdings, and livestock numbers.

II. - Superficie del Comune (1929)

Table showing land area by quality (Semnativi, Prati permanenti, etc.) and total area (669 ettari).

III. - Superficie dei seminativi (1929)

Table showing area of sown crops (Cereali, Industriali, etc.) with total area of 617 ettari.

IV. - Superficie delle colture legnose (1929)

Table showing area of woody crops (Viti, Olivi, etc.) with total area of 624 ettari.

V. - Superficie e produzione delle singole coltivazioni

Large table with 12 columns detailing crop types, surface area, and production for various crops like Frumento, Riso, etc.

VI. - Produzione dei cereali

Table showing the production of cereals (Frumento, Riso, etc.) in 1929 compared to previous years.

VII. - Produzione dei foraggi

Table showing the production of forage (Foraggi) in 1929 compared to previous years.

(* Vedi « Avvertenze alle tavole »: pag. 3.

218. - SÓRDIO

REGIONE AGRARIA DI PIANURA

ZONA AGRARIA DEL PIANO IRRIGUO

Tav. III.

I. - Dati generali

DELLA MUZZA

Table I: General data including geographical data, population, agricultural population, farms, and livestock.

II. - Superficie del Comune (1929)

III. - Superficie dei seminativi (1929)

IV. - Superficie delle colture legnose (1929)

Table II: Surface of the municipality (1929) by quality of cultivation.

Table III: Surface of arable lands (1929) by cultivation type.

Table IV: Surface of woody crops (1929) by cultivation type.

V. - Superficie e produzione delle singole coltivazioni

Table V: Surface and production of individual crops, including cereals, woody crops, and other agricultural products.

VI. - Produzione dei cereali

VII. - Produzione dei foraggi

Table VI: Production of cereals, showing surface and yield for various types.

Table VII: Production of forage, showing surface and yield for various types.

(*) Vedi « Avvertenze alle tavole »: pag. 3.

219. - TERRANOVA DEI PASSERINI

REGIONE AGRARIA DI PIANURA

ZONA AGRARIA DEL PIANO IRRIGUO

Tav. III.

I. - Dati generali

DELLA MUZZA

Table with 5 columns: 1. Dati geografici, 2. Popolazione, 3. Popolazione agricola, 4. Aziende agricole, 5. Bestiame. Includes data on territory, population, agricultural population, farms, and livestock.

II. - Superficie del Comune (1929)

III. - Superficie dei seminativi (1929)

IV. - Superficie delle colture legnose (1929)

Table showing land quality and cultivation types for the commune in 1929, including seminativi, prati permanenti, and incolti.

Table showing the area of cultivated lands (coltivazioni) in 1929, categorized by crop type like cereals and industrial crops.

Table showing the area of woody crops (colture legnose) in 1929, including vines, olives, and various fruit trees.

V. - Superficie e produzione delle singole coltivazioni

Large table detailing the area and production of individual crops, divided into seminativi (cereals) and colture legnose (woody crops), with sub-categories and production data.

VI. - Produzione dei cereali

VII. - Produzione dei foraggi

Table showing the production of cereals, including wheat, rice, and other grains, with data on area and yield.

Table showing the production of forage, including hay and other feed crops, with data on area and yield.

(*) Vedi « Avvertenze alle tavole »: pag. 3

220. - TRIBIANO

REGIONE AGRARIA DI PIANURA

ZONA AGRARIA DEL PIANO IRRIGUO

Tav. III.

I. - Dati generali

DELLA MUZZA

1. Dati geografici		2. Popolazione (Censim. 21-IV-1931-IX)		3. Popolazione agricola (*) (Censim. agr. 19-III-1930-VIII)		4. Aziende agricole (*) (Censim. agr. 19-III-1930-VIII)				5. Bestiame (*) (Censim. agr. 19-III-1930-VIII)			
Giacitura prev. del territorio: Pianura Posizione geografica { lat. . . 45° 24' del Centro princ. (*) { long. . . -3° 4' Altimetria s/m: { massima m. . . 96 del territorio { minima . . . 89 { preval. (*) . . . 92-95 del Centro principale (*) . . . 94		Presente: In complesso 804 Per km² territoriale di superf. agr. e forest. Agglom. 742 - Sparsa 62 Residente: In complesso 829 Per km² territoriale di superf. agr. e forest. 134		Con occupazione agricola principale: In complesso 227 Per km² territoriale di superf. agr. e forest. 37 Con occupazione agricola secondaria: In complesso 70		In complesso N. 16 Fino a 0,25 ha. N. da 20,01 a 50 ha. N. 6 da 0,26 a 0,50 da 50,01 a 100 . . . 3 da 0,51 a 1 da 100,01 a 200 . . . 2 da 1,01 a 3 da 200,01 a 500 . . . - da 3,01 a 5 da 500,01 a 1.000 . . - da 5,01 a 10 oltre 1.000 - da 10,01 a 20 -				Bovini N. 667 Equini N. 113 Suini N. 380 Ovini N. 4 Caprini - Vitelli e vitelle sotto l'anno . N. 89 Manzette, manze e giovenche . . 63 Vacche 479 Manzi e buoi . . 20 Torelli e tori . . 16			

II. - Superficie del Comune (1929)

III. - Superficie dei seminativi (1929)

IV. - Superficie delle colture legnose (1929)

QUALITÀ DI COLTURA	SUPERFICIE ettari			% DELLA SUPERFICIE	
	qualità di coltura		totale	agr. e forest.	terri- toriale
	semplici	con piante legnose			
1. Seminativi	492	-	492	79,74	75,00
2. Prati permanenti	88	-	88	14,26	13,41
3. Prati-pascoli perm.	-	-	-	-	-
4. Pascoli permanenti	-	-	-	-	-
5. Colture legnose specializzate	-	7	7	1,14	1,07
6. Boschi (castagneti da frutto)	-	-	-	-	-
7. Boschi (altri boschi)	-	30	30	4,86	4,57
8. Incolti produttivi	-	-	-	-	-
Totale	580	37	617	100,00	94,05
Superficie agraria e forestale	-	-	617	100,00	94,05
Superficie improduttiva	-	-	39	-	5,95
Superficie territoriale	-	-	656	-	100,00

COLTIVAZIONI	SUPERFICIE ettari	% DELLA SUPERFICIE	
		lorda seminativi forest.	agr. forest.
		1	2
1. Cereali	271	55,08	43,92
2. Coltivazioni industriali	-	-	-
3. Altre coltivazioni	-	-	-
4. Foraggiere	140	29,67	23,66
5. Riposi con o senza pasco	-	-	-
Totale coltiv. avviciend.	417	84,75	67,58
6. Coltivazioni permanenti (orti stabili, risale stab.)	2	0,41	0,33
7. Tare e spazi sotto le arborature	73	14,84	11,83
Superficie complessiva	492	100,00	79,74
8. Coltiv. intercalari	(108)	21,99	-

COLTIVAZIONI	SUPERFICIE INTEGRANTE (colture legnose specializzate)					SUPERFICIE RIPETUTA (coltivazioni legnose)			
	ettari	% colture special.	n. medio piante per ha.	forme preval. di allev.	in altre colture legn. specializzate	in coltura promiscua (*)		in coltura promiscua (*)	n. medio piante per ha.
						ettari	n. medio piante per ha.		
1. Viti	7	100,00	2.850	Guyot	-	-	-	-	
1. Sostegni vivi	-	-	-	-	-	-	-	-	
2. Olivi	-	-	-	-	-	-	-	-	
3. Agrumi	-	-	-	-	-	-	-	-	
4. Gelsi	-	-	-	-	-	-	-	-	
5. Fruttiferi	-	-	-	-	-	-	-	-	
6. Piante ornament.	-	-	-	-	-	-	-	-	
7. Vivaia, canneti, ecc.	-	-	-	-	-	-	-	-	
8. Diversenelle tate, sem. sempl. ecc. (*)	-	-	-	-	-	-	52	7.000	
9. Tare	-	-	-	-	-	-	-	-	
Superficie compless.	7	100,00							

V. - Superficie e produzione delle singole coltivazioni

N. elenco coltiva. (*)	QUALITÀ DI COLTURA E COLTIVAZIONI	SUPERFICIE (1929)				PRODUZIONE (in quintali)						N. elenco coltiva. (*)	QUALITÀ DI COLTURA E COLTIVAZIONI	SUPERFICIE (1929)				PRODUZIONE (in quintali)																			
		integrante ettari	% superf. agrar. e forest.	ripetuta ettari	% superf. agrar. e forest.	media per ettaro				totale in base al rendim. unit. (col. 3+5) X (col. 9)	1929 (col. 3+5) X (col. 10)			integrante ettari	% superf. agrar. e forest.	ripetuta ettari	% superf. agrar. e forest.	media per ettaro				totale in base al rendim. unit. (col. 3+5) X (col. 9)	1929 (col. 3+5) X (col. 10)														
						sessennio 1923-28	1929	integrate	ripetuta									com- plessiva	com- plessiva	sessennio 1923-28	1929			integrate	ripetuta	com- plessiva	com- plessiva										
Seminativi														Colture legnose (*)																							
Semplici e con piante legnose														a) specializzate; b) promiscue																							
1	Frumento { tenero (*)	126	20,42	-	-	19,8	-	19,8	25,8	2.501	3.256	49	Viti	7	1,14	-	-	225,0	-	225,0	225,0	1.375	1.375	50	Olivi	-	-	-	-	-	-	-	-	-	-	-	-
2	Frumento { duro	-	-	-	-	-	-	-	-	-	-	51	Aranci	-	-	-	-	-	-	-	-	-	-	52	Mandarini	-	-	-	-	-	-	-	-	-	-	-	
3	Segale	-	-	-	-	-	-	-	-	-	-	53	Altri agrumi	-	-	-	-	-	-	-	-	-	-	54	Limoni	-	-	-	-	-	-	-	-	-	-	-	
4	Orzo	-	-	-	-	-	-	-	-	-	-	55	Altri agrumi	-	-	-	-	-	-	-	-	-	-	56	Gelsi	-	-	-	-	-	-	-	-	-	-	-	
5	Avena	12	1,95	-	-	15,1	-	15,1	16,6	181	192	57	Meli	-	-	-	-	-	-	-	-	-	-	58	Perli	-	-	-	-	-	-	-	-	-	-	-	
6	Riso (risone) (*)	83	13,45	33,0	5,35	40,0	30,0	37,2	45,0	4.312	5.220	59	Cotogni e melagrani	-	-	-	-	-	-	-	-	-	-	60	Peschi	-	-	-	-	-	-	-	-	-	-	-	
7	Granoturco { maggengo	50	8,10	-	-	38,0	-	38,0	38,0	1.901	1.900	61	Albicocchi	-	-	-	-	-	-	-	-	-	-	62	Susini	-	-	-	-	-	-	-	-	-	-	-	
8	Altri cereali	-	-	21,0	3,40	18,0	-	18,0	20,0	379	420	63	Altri fruttiferi	-	-	-	-	-	-	-	-	-	-	64	Canneti, vincheti	-	-	-	-	-	-	-	-	-	-	-	
9	Barbabietole da zucchero	-	-	-	-	-	-	-	-	-	-	65	Vivaia (*)	-	-	-	-	-	-	-	-	-	-	66	Tare	-	-	-	-	-	-	-	-	-	-	-	
10	Canapa { seme	-	-	-	-	-	-	-	-	-	-	67	Totale	7	1,14	-	-	-	-	-	-	-	-	68	Boschi												
11	Canapa { tiglio	-	-	-	-	-	-	-	-	-	-	69	Castagneti da frutto	-	-	-	-	-	-	-	-	-	-	70	Altri boschi	30	4,86	-	-	-	-	-	-	-	-	-	
12	Lino { seme	-	-	-	-	-	-	-	-	-	-	71	Totale	30	4,86	-	-	-	-	-	-	-	-	72	Incolti produttivi												
13	Lino { tiglio	-	-	-	-	-	-	-	-	-	-	73	Superf. agr. e forest. compless.	617	100,00	-	-	-	-	-	-	-	-	74													
14	Tabacco	-	-	-	-	-	-	-	-	-	-	75											75														
15	Altre coltivazioni industriali	-	-	-	-	-	-	-	-	-	-	76											76														
16	Patate (*)	-	-	0,3	0,05	250,0	250,0	250,0	250,0	75	75	77											77														
17	Fave da seme	-	-	-	-	-	-	-	-	-	-	78											78														
18	Fagioli (*)	-	-	0,5	0,08	20,0	20,0	20,0	20,0	10	10	79											79														
19	Ceci	-	-	-	-	-	-	-	-	-	-	80											80														
20	Cicerchie	-	-	-	-	-	-	-	-	-	-	81											81														
21	Lenticchie	-	-	-	-	-	-	-	-	-	-	82											82														
22	Lupini	-	-	-	-	-	-	-	-	-	-	83											83														
23	Piselli	-	-	-	-	-	-	-	-	-	-	84											84														
24	Veccia	-	-	-	-	-	-	-	-	-	-	85											85														
25	Altre leguminose da granella	-	-	-	-	-	-	-	-	-	-	86											86														
26	Legumi freschi da sgusciare	-	-	-	-	-	-	-	-	-	-	87											87														
27	Asparagi	-	-	-	-	-	-	-	-	-	-	88											88														
28	Carciofi	-	-	-	-	-	-	-	-	-	-	89											89														
29	Cardi, finocchi e sedani	-	-	0,3	0,05	100,0	100,0	100,0	100,0	30	30	90											90														
30	Cavoli	-	-	1,5	0,24	180,0	180,0	180,0	180,0	270	270	91											91														
31	Cavolfiori	-	-	-	-	-	-	-	-	-	-	92											92														
32	Cipolle e aglio (*)	-	-	1,2	0,19	157,5	157,5	157,5	157,5	189	189	93																									

221. - TURANO LODIGIANO

REGIONE AGRARIA DI PIANURA

ZONA AGRARIA DEL PIANO IRRIGUO

Tav. III.

I. - Dati generali

DELLA MUZZA

Table I: General data including population (total and agricultural), agricultural enterprises, and livestock (cattle, horses, sheep, goats).

II. - Superficie del Comune (1929)

III. - Superficie dei seminativi (1929)

IV. - Superficie delle colture legnose (1929)

Table II: Surface of the municipality (1929) by quality of cultivation (arable, permanent, etc.).

Table III: Surface of arable lands (1929) by cultivation type (cereals, industrial, etc.).

Table IV: Surface of woody crops (1929) by cultivation type (vines, olives, etc.).

V. Superficie e produzione delle singole coltivazioni

Table V: Detailed surface and production data for various crops, including cereals, legumes, and woody crops.

Footnote explaining symbols and percentages used in the production table.

VI. - Produzione dei cereali

VII. - Produzione dei foraggi

Table VI: Production of cereals, showing yield per hectare and total production for wheat, rice, and other grains.

Table VII: Production of forage, showing yield per hectare and total production for various types of hay and silage.

Footnote: (*) Vedi « Avvertenze alle tavole »: pag. 3.

222. - VALERA FRATTA

REGIONE AGRARIA DI PIANURA

ZONA AGRARIA DEL PIANO IRRIGUO

Tav. III.

I. - Dati generali

DELLA MUZZA

Table I: General data including population, agricultural holdings, and livestock statistics.

II. - Superficie del Comune (1929)

III. - Superficie dei seminativi (1929)

IV. - Superficie delle colture legnose (1929)

Table II: Land area of the municipality (1929) categorized by quality and use.

Table III: Land area of arable lands (1929) categorized by crop type.

Table IV: Land area of woody crops (1929) categorized by type and yield.

V. - Superficie e produzione delle singole coltivazioni

Table V: Detailed data on the area and production of individual crops, including cereals, legumes, and other agricultural products.

VI. - Produzione dei cereali

VII. - Produzione dei foraggi

Table VI: Production of cereals, showing area and yield for various types like wheat and rice.

Table VII: Production of forage, detailing the area and yield of different types of feed crops.

(*) Vedi « Avvertenze alle tavole »: pag. 3.

223. - VILLANOVA DEL SILLARO

REGIONE AGRARIA DI PIANURA

ZONA AGRARIA DEL PIANO IRRIGUO

Tav. III.

I. - Dati generali

DELLA MUZZA

1. Dati geografici	2. Popolazione (Censim. 21-IV-1931-IX)	3. Popolazione agricola (*) (Censim. agr. 19-III-1930-VIII)	4. Aziende agricole (*) (Censim. agr. 19-III-1930-VIII)	5. Bestiame (Censim. agr. 19-III-1930-VIII)
Giacitura prev. del territorio: Pianura Posizione geografica (lat. 45° 14' del Centro princ. (*) (long. 2° 58' Altitudine s/m: (massima m. 74 del territorio (minima 60 del Centro principale (*) 60	Presente: In complesso 1.839 Per km ² (territoriale di superf. agr. e forest. 133 Agglom. 1.084 - Sparsa 755 Residente: In complesso 1.868 Per km ² 135 di superf. agr. e forest. 144	Con occupazione agricola principale: In complesso 435 Per km ² (territoriale di superf. agr. e forest. 33 Con occupazione agricola secondaria: In complesso 383	In complesso N. 47 Fino a 0,25 ha. N. 16 da 0,26 a 0,50 " " 1 " 0,51 " 1 " 2 " 1,01 " 3 " 6 " 3,01 " 5 " 1 " 5,01 " 10 " - " 10,01 " 20 " 2 da 20,01 a 50 ha. N. 10 " 50,01 " 100 " 5 " 100,01 " 200 " 3 " 200,01 " 500 " 1 " 500,01 " 1.000 " - oltre 1.000 " -	Bovini N. 1.739 Equini 240 Suini 1.073 Ovini 9 Caprini 1 Bovini: Vitelli e vitelle sotto l'anno . N. 310 Manzette, manze e giovenche . . 278 Vacche 1.106 Manzi e buoi . . . 16 Torrelli e tori . . 29

II. - Superficie del Comune (1929)

III. - Superficie dei seminativi (1929)

IV. - Superficie delle colture legnose (1929)

QUALITÀ DI COLTURA	SUPERFICIE ettari		totale	% DELLA SUPERFICIE	
	semplici	con piante legnose		agr. e forest.	territoriale
1. Seminativi	1.085	86	1.171	90,15	84,92
2. Prati permanenti	108	-	108	8,31	7,33
3. Prati-pascoli perm.	-	-	-	-	-
4. Pascoli permanenti	-	-	-	-	-
5. Colture legnose specializzate	-	-	-	-	-
6. Castagneti da frutto	-	-	-	-	-
7. Altri boschi	20	-	20	1,54	1,45
8. Incolti produttivi	-	-	-	-	-
Totale	1.193	106	1.299	100,00	94,20
Superficie agraria e forestale	-	-	-	100,00	94,20
Superficie improduttiva	-	-	-	-	5,80
Superficie territoriale	-	-	-	-	100,00

COLTIVAZIONI	SUPERFICIE ettari	% DELLA SUPERFICIE	
		lorda seminativi	agr. e forest.
1. Cereali	581	49,61	44,73
2. Coltivazioni industriali	7	0,60	0,54
3. Altre coltivazioni	7	0,60	0,54
4. Foraggere	495	42,27	38,10
5. Riposi con o senza pasc.	-	-	-
Totale coltiv. avvicend.	1.090	93,08	83,91
6. Coltivazioni permanenti (orti stabili, risale stab.)	16	1,37	1,23
7. Tare e spazi sotto le arborature	65	5,55	5,01
Superficie complessiva	1.171	100,00	90,15
8. Coltiv. intercalari	(222)	18,96	-

COLTIVAZIONI	SUPERFICIE INTEGRANTE (colture legnose specializzate)				SUPERFICIE RIPETUTA (colture legnose specializzate)			
	ettari	% colture special.	n. medio piante per ha.	forme preval. di allev.	ettari	n. medio piante per ha.	ettari	n. medio piante per ha.
1. Viti	-	-	-	-	-	-	-	-
2. Olivi	-	-	-	-	-	-	-	-
3. Agrumi	-	-	-	-	-	-	-	-
4. Gelsi	-	-	-	-	-	-	81 (1)	60
5. Fruttiferi	-	-	-	-	-	-	-	-
6. Piante ornament.	-	-	-	-	-	-	-	-
7. Vivali, canneti, ecc.	-	-	-	-	-	-	-	-
8. Diverse nelle tare, sem. sempl., ecc. (*)	-	-	-	-	-	-	1.091	357
9. Tare	-	-	-	-	-	-	-	-
Superf. compless.	-	-	-	-	-	-	-	-

(1) Forma allev. prev.: a vaso.

V. - Superficie e produzione delle singole coltivazioni

N. elenco coltivaz. (*)	QUALITÀ DI COLTURA E COLTIVAZIONI	SUPERFICIE (1929)				PRODUZIONE (in quintali)								N. elenco coltivaz. (*)	QUALITÀ DI COLTURA E COLTIVAZIONI	SUPERFICIE (1929)				PRODUZIONE (in quintali)							
		Integrante		ripetuta		media per ettaro				totale in base al rendim. unit.						Integrante		ripetuta		media per ettaro				totale in base al rendim. unit.			
		ettari	% superf. agr. e forest.	ettari	% superf. agr. e forest.	Inte. grande	ripetuta	com-plessiva	com-plessiva	(*) medio 1923-28 (col. 3+5) X col. 10	1929 (col. 3+5) X col. 10	1929 (col. 3+5) X col. 10	1929 (col. 3+5) X col. 10			ettari	% superf. agr. e forest.	ettari	% superf. agr. e forest.	Inte. grande	ripetuta	com-plessiva	com-plessiva	(*) medio 1923-28 (col. 3+5) X col. 10	1929 (col. 3+5) X col. 10	1929 (col. 3+5) X col. 10	1929 (col. 3+5) X col. 10
Seminativi																											
<i>Semplici e con piante legnose</i>																											
1	Fumento { tenero	204	15,71	-	-	24,8	-	24,8	28,8	5.063	5.880	49	Viti { a)	-	-	-	-	-	-	-	-	-	-	-	-		
2	{ duro	-	-	-	-	-	-	-	-	-	-	50	{ b)	-	-	-	-	-	-	-	-	-	-	-	-		
3	Segale	-	-	-	-	-	-	-	-	-	-	51	Olivi { a)	-	-	-	-	-	-	-	-	-	-	-	-		
4	Orzo	-	-	-	-	-	-	-	-	-	-	52	{ b)	-	-	-	-	-	-	-	-	-	-	-	-		
5	Avena	33	2,54	-	-	10,6	-	10,6	26,0	646	858	53	Aranci { a)	-	-	-	-	-	-	-	-	-	-	-	-		
6	Riso (risone) (1)	181	13,93	33	2,54	52,6	47,9	51,9	54,0	11.106	11.566	54	{ b)	-	-	-	-	-	-	-	-	-	-	-	-		
7	Granoturco (2)	163	12,55	-	-	37,8	-	37,8	34,5	6.157	5.624	55	Mandarini { a)	-	-	-	-	-	-	-	-	-	-	-	-	-	
8	{ cinquantino	-	-	16	1,23	24,2	24,2	24,2	24,0	387	384	56	{ b)	-	-	-	-	-	-	-	-	-	-	-	-		
9	Altri cereali	-	-	-	-	-	-	-	-	-	-	57	{ c)	-	-	-	-	-	-	-	-	-	-	-	-		
10	Barbabetole da zucchero	-	-	-	-	-	-	-	-	-	-	58	Limoni { a)	-	-	-	-	-	-	-	-	-	-	-	-		
11	Canapa { seme	-	-	-	-	-	-	-	-	-	-	59	{ b)	-	-	-	-	-	-	-	-	-	-	-	-		
12	{ taglio	-	-	-	-	-	-	-	-	-	-	60	Altri agrumi { a)	-	-	-	-	-	-	-	-	-	-	-	-		
13	Lino { seme	-	-	-	-	-	-	-	-	-	-	61	{ b)	-	-	-	-	-	-	-	-	-	-	-	-		
14	{ taglio	-	-	-	-	-	-	-	-	-	-	62	Gelsi { a)	-	-	-	-	-	-	-	-	-	-	-	-		
15	Tabacco	-	-	-	-	-	-	-	-	-	-	63	{ b)	-	-	-	-	-	-	-	-	-	-	-	-		
16	Altre coltivazioni industriali (2)	7	0,54	-	-	15,0	-	15,0	12,0	105	84	64	Meli { a)	-	-	-	-	-	-	-	-	-	-	-	-		
17	Patate	-	-	-	-	-	-	-	-	-	-	65	{ b)	-	-	-	-	-	-	-	-	-	-	-	-		
18	Fave da seme	-	-	-	-	-	-	-	-	-	-	66	Peri { a)	-	-	-	-	-	-	-	-	-	-	-	-		
19	Fagioli	-	-	-	-	-	-	-	-	-	-	67	{ b)	-	-	-	-	-	-	-	-	-	-	-	-		
20	Ceci	-	-	-	-	-	-	-	-	-	-	68	Cotogni e melagrani { a)	-	-	-	-	-	-	-	-	-	-	-	-		
21	Cicerchie	-	-	-	-	-	-	-	-	-	-	69	{ b)	-	-	-	-	-	-	-	-	-	-	-	-		
22	Lenticchie	-	-	-	-	-	-	-	-	-	-	70	Peschi { a)	-	-	-	-	-	-	-	-	-	-	-	-		
23	Lupini	-	-	-	-	-	-	-	-	-	-	71	{ b)	-	-	-	-	-	-	-	-	-	-	-	-		
24	Piselli	-	-	-	-	-	-	-	-	-	-	72	Albicocchi { a)	-	-	-	-	-	-	-	-	-	-	-	-		
25	Veccia	-	-	-	-	-	-	-	-	-	-	73	{ b)	-	-	-	-	-	-	-	-	-	-	-	-		
26	Altre leguminose da granella	-	-	-	-	-	-	-	-	-	-	74	Susini { a)	-	-	-	-	-	-	-	-	-	-	-	-		
27	Legumi freschi da sguosciare	-	-	-	-	-	-	-	-	-	-	75	{ b)	-	-	-	-	-	-	-	-	-	-	-	-		
28	Asparagi	-	-	-	-	-	-	-	-	-	-	76	Cillegli { a)	-	-	-	-	-	-	-	-	-	-	-	-		
29	Cardi	-	-	-	-	-	-	-	-	-	-	77	{ b)	-	-	-	-	-	-	-	-	-	-	-	-		
30	Cardi, finocchi e sedani	-	-	-	-	-	-	-	-	-	-	78	Mandarini { a)	-	-	-	-	-	-	-	-	-	-	-	-		
31	Cavoli	-	-	10	0,77	378,0	378,0	378,0	3,780	3.780	3.780	79	{ b)	-	-	-	-	-	-	-	-	-	-	-	-		
32	Cavolfiori	-	-	-	-	-	-	-	-	-	-	80	Noci { a)	-	-	-	-	-	-	-	-	-	-	-	-		
33	Cipolle e aglio	-	-	-	-	-	-	-	-	-	-	81	{ b)	-	-	-	-	-	-	-	-	-	-	-	-		
34	Pomodori	-	-	-	-	-	-	-	-	-	-	82	Nocciuoli { a)	-	-	-	-	-	-	-	-	-	-	-	-		
35	Poponi e cocomeri	7	0,54	-	-	404,3	404,3	404,3	2.830	2.830	2.830	83	{ b)	-	-	-	-	-	-	-	-	-	-	-	-		
36	Altri ortaggi	-	-	-	-	-	-	-	-	-	-	84	Fichi { a)	-	-	-	-	-	-	-	-	-	-	-	-		
37	Orti familiari (*)	16	1,23	-	-	8,0	8,0	8,0	128,0	128,0	128,0	85	{ b)	-	-	-	-	-	-	-	-	-	-	-	-		
38	Fiori (*) { recisi	-	-	-	-	-	-	-	-	-	-	86	Carrubi { a)	-	-	-	-	-	-	-	-	-	-	-	-		
39	{ e foglie da profum.	-	-	-	-	-	-	-	-	-	-	87	{ b)	-	-	-	-	-	-	-	-	-	-	-	-		
40	Coltiv. orn. e p. fronda verde (*)																										

224. - VILLAVESCO

REGIONE AGRARIA DI PIANURA

ZONA AGRARIA DEL PIANO IRRIGUO

Tav. III.

I. - Dati generali

DELLA MUZZA

Table with 5 main columns: 1. Dati geografici, 2. Popolazione, 3. Popolazione agricola, 4. Aziende agricole, 5. Bestiame. Includes data for Pianura, population counts, agricultural enterprises, and livestock numbers.

II. - Superficie del Comune (1929)

III. - Superficie dei seminativi (1929)

IV. - Superficie delle colture legnose (1929)

Table II: Superficie del Comune (1929). Columns: QUALITÀ DI COLTURA, SUPERFICIE ettari (semplici, con piante legnose, totale), % DELLA SUPERFICIE (agr. e forest., terr. e forest.).

Table III: Superficie dei seminativi (1929). Columns: COLTIVAZIONI, SUPERFICIE ettari, % DELLA SUPERFICIE (lorda seminativi, agr. e forest.).

Table IV: Superficie delle colture legnose (1929). Columns: COLTIVAZIONI, SUPERFICIE INTEGRANTE (ettari, % colture special., n. medio piante per ha., forme preval. di allev.), SUPERFICIE RIPETUTA (coltivazioni legnose, in altre colture legn. specializzate, in coltura promiscua).

V. - Superficie e produzione delle singole colture

Table V: Superficie e produzione delle singole colture. Large table with columns for N. elenco coltiva., QUALITÀ DI COLTURA, SUPERFICIE (1929), PRODUZIONE (in quintali), and N. elenco coltiva. z. Includes sub-sections for Seminativi, Colture legnose, Boschi, and Inculti produttivi.

(*) 10% produz. marzuolo. - (*) Risaia avvicinata (preval. riso Cinese originario). - (*) Colza e ravizzone. - (*) Trifoglio ladino; irrigui. - (*) Irrigui. - (*) Specie diverse; irrigui. - (*) Prati marcioli. - (*) Sparsi nei seminativi e prati permanenti semplici. - (*) Altri prodotti da colture legnose, rispettivamente nel sessennio 1923-28 e nell'anno 1929: legna da ardere, q. 11.317 e q. 11.317; legname da lavoro, m³ 1.416 e m³ 1.416.

VI. - Produzione dei cereali

VII. - Produzione dei foraggi

Table VI: Produzione dei cereali. Columns: CEREALI, SUPERFICIE complessiva 1929, PRODUZIONE (q.) media per ettaro, totale in base al rend. unit. Includes sub-sections for Frumento, Riso, Granoturco, and Cereali minori.

Table VII: Produzione dei foraggi. Columns: FORAGGI, PROD. TOT. (media 1923-1928, 1929), FORAGGI, PROD. TOT. (media 1923-1928, 1929). Includes sub-sections for Prati avvicinati, Id. anno d'imp., Erbal annuali, Id. intercalari, Prati permanenti, Prati-pascoli permanenti, Pascoli permanenti, Produz. access. di foraggio.

(*) Vedi « Avvertenze alle tavole »: pag. 3.

225. - ZELO BUON PERSICO

REGIONE AGRARIA DI PIANURA

ZONA AGRARIA DEL PIANO IRRIGUO

Tav. III.

I. - Dati generali

DELLA MUZZA

Table I: Dati generali. Columns: 1. Dati geografici, 2. Popolazione (Censim. 21-IV-1931-IX), 3. Popolazione agricola (*), 4. Aziende agricole (*), 5. Bestiame (*).

II. - Superficie del Comune (1929)

III. - Superficie dei seminativi (1929)

IV. - Superficie delle colture legnose (1929)

Table II: Superficie del Comune (1929). Columns: QUALITÀ DI COLTURA, SUPERFICIE ettari, % DELLA SUPERFICIE.

Table III: Superficie dei seminativi (1929). Columns: COLTIVAZIONI, SUPERFICIE ettari, % DELLA SUPERFICIE.

Table IV: Superficie delle colture legnose (1929). Columns: COLTIVAZIONI, SUPERFICIE INTEGRANTE, SUPERFICIE RIPETUTA.

V. - Superficie e produzione delle singole colture

Table V: Superficie e produzione delle singole colture. Columns: QUALITÀ DI COLTURA, SUPERFICIE (1929), PRODUZIONE (in quintali).

VI. - Produzione dei cereali

VII. - Produzione dei foraggi

Table VI: Produzione dei cereali. Columns: CEREALI, SUPERFICIE complessiva, PRODUZIONE (q.).

Table VII: Produzione dei foraggi. Columns: FORAGGI, PROD. TOT. 1923-1928, 1929.

(* Vedi « Avvertenze alle tavole »: pag. 3.

Segue **TAVOLA III**

COMUNI DELLA ZONA AGRARIA LVII - GHIAIA D'ADDA

- 226. **Abbadia Cerreto**
 - 227. **Boffalora d'Adda**
 - 228. **Corte Palásio**
 - 229. **Crespiática**
-

226. - ABBADIA CERRETO

REGIONE AGRARIA DI PIANURA

ZONA AGRARIA DI GHIAIA D'ADDA

Tav. III.

I. - Dati generali

Table I: General data. Columns include: 1. Dati geografici (Geographical data), 2. Popolazione (Population), 3. Popolazione agricola (Agricultural population), 4. Aziende agricole (Agricultural enterprises), 5. Bestiame (Livestock).

II. - Superficie del Comune (1929)

III. - Superficie dei seminativi (1929)

IV. - Superficie delle colture legnose (1929)

Table II: Surface of the Municipality (1929). Columns: QUALITÀ DI COLTURA (Quality of cultivation), SUPERFICIE ettari (Surface in hectares), % DELLA SUPERFICIE (Percentage of surface).

Table III: Surface of arable land (1929). Columns: COLTIVAZIONI (Cultivations), SUPERFICIE ettari (Surface in hectares), % DELLA SUPERFICIE (Percentage of surface).

Table IV: Surface of woody crops (1929). Columns: COLTIVAZIONI (Cultivations), SUPERFICIE INTEGRANTE (Integrating surface), SUPERFICIE RIPETUTA (Repeating surface).

V. Superficie e produzione delle singole coltivazioni

Table V: Surface and production of individual crops. Columns: QUALITÀ DI COLTURA (Quality of cultivation), SUPERFICIE (1929) (Surface 1929), PRODUZIONE (in quintali) (Production in quintals).

VI. - Produzione dei cereali

VII. - Produzione dei foraggi

Table VI: Production of cereals. Columns: CEREALI (Cereals), SUPERFICIE complessiva (1929) (Total surface 1929), PRODUZIONE (q.) (Production in quintals).

Table VII: Production of forage. Columns: FORAGGI (Forage), PROD. TOT. (1923-1928) (Total production 1923-1928), PROD. TOT. (1929) (Total production 1929).

(*) Vedi « Avvertenze alle tavole »: pag. 3.

Tav. III.

I. - Dati generali

Table with 5 main columns: 1. Dati geografici, 2. Popolazione, 3. Popolazione agricola, 4. Aziende agricole, 5. Bestiame. Includes data for Pianura territory, population statistics, agricultural land, and livestock counts.

II. - Superficie del Comune (1929)

III. - Superficie del seminativi (1929)

IV. - Superficie delle colture legnose (1929)

Table II: Surface of the Municipality (1929). Columns: Qualità di coltura, Superficie ettari (semplici, con piante legnose, totale), % della superficie (agr. forest., terr. forestale).

Table III: Surface of arable land (1929). Columns: Coltivazioni, Superficie ettari, % della superficie (lorda seminativi, agr. forest.).

Table IV: Surface of woody crops (1929). Columns: Coltivazioni, Superficie integrante (colture legnose specializzate), Superficie ripetuta (coltivazioni legnose).

V. - Superficie e produzione delle singole coltivazioni

Table V: Surface and production of individual crops. Large table with columns for crop quality, surface (integrante, ripetuta), and production (media per ettaro, totale in base al rendim. unit.).

VI. - Produzione dei cereali

VII. - Produzione dei foraggi

Table VI: Production of cereals. Columns: Cereali, Superficie complessiva, Produzione (q.) per ettaro and totale in base al rendim. unit.

Table VII: Production of forage. Columns: Foraggi, Prod. Tot. (1923-1928, 1929), and detailed production data for various forage types.

(*) Vedi « Avvertenze alle tavole » pag. 3.

228. - CORTE PALASIO

REGIONE AGRARIA DI PIANURA

ZONA AGRARIA DI GHIAIA D'ADDA

Tav. III.

I. - Dati generali

Table I: General data including geographical coordinates, population (1931, 1930), agricultural area, and livestock statistics.

II. - Superficie del Comune (1929)

III. - Superficie dei seminativi (1929)

IV. - Superficie delle colture legnose (1929)

Table II: Land area of the municipality in 1929, categorized by quality and use.

Table III: Land area of arable lands in 1929, categorized by crop type.

Table IV: Land area of woody crops in 1929, categorized by type and yield.

V. - Superficie e produzione delle singole coltivazioni

Table V: Detailed table of land area and production for various crops, including cereals, legumes, and other agricultural products.

VI. - Produzione dei cereali

VII. - Produzione dei foraggi

Table VI: Production of cereals, showing area and yield for different types of grain.

Table VII: Production of forage, showing area and yield for various types of feed crops.

(*) Vedi « Avvertenze alle tavole »: pag. 3.

229. - CRESPIÁTICA

REGIONE AGRARIA DI PIANURA

ZONA AGRARIA DI GHIAIA D'ADDA

Tav. III.

I. - Dati generali

Table with 5 main columns: 1. Dati geografici, 2. Popolazione (Censim. 21-IV-1931-IX), 3. Popolazione agricola (*), 4. Aziende agricole (*), 5. Bestiame (*).

II. - Superficie del Comune (1929)

III. - Superficie del seminativi (1929)

IV. - Superficie delle colture legnose (1929)

Table II: Superficie del Comune (1929). Columns: QUALITÀ DI COLTURA, SUPERFICIE ettari, % DELLA SUPERFICIE.

Table III: Superficie del seminativi (1929). Columns: COLTIVAZIONI, SUPERFICIE ettari, % DELLA SUPERFICIE.

Table IV: Superficie delle colture legnose (1929). Columns: COLTIVAZIONI, SUPERFICIE INTEGRANTE, SUPERFICIE RIPETUTA.

V. - Superficie e produzione delle singole coltivarioni

Table V: Superficie e produzione delle singole coltivarioni. Large table with multiple columns for area and production of various crops.

VI. - Produzione dei cereali

VII. - Produzione dei foraggi

Table VI: Produzione dei cereali. Columns: CEREALI, SUPERFICIE complessiva, PRODUZIONE (q.).

Table VII: Produzione dei foraggi. Columns: FORAGGI, PROD. TOT., (In quintali di fieno normale) (*).

(* Vedi « Avvertenze alle tavole »: pag. 3.

Segue **TAVOLA III**

COMUNI DELLA ZONA AGRARIA LVIII - LUNGO-PO LODIGIANO

- | | |
|-------------------------------|------------------------------|
| 230. Cantonale | 238. Meleti |
| 231. Caselle Landi | 239. Ório Litta |
| 232. Castelnuovo Bocca d'Adda | 240. Ospedaletto Lodigiano |
| 233. Corno Gióvine | 241. San Fiorano |
| 234. Cornovèchio | 242. San Rocco al Porto |
| 235. Fómbo | 243. Santo Stéfano Lodigiano |
| 236. Guardamíglia | 244. Senna Lodigiana |
| 237. Maccastorna | 245. Somágli |
-

230. - CANTONALE

REGIONE AGRARIA DI PIANURA

ZONA AGRARIA DEL LUNGO-PO LODIGIANO

Tav. III.

I. - Dati generali

Table with 5 main columns: 1. Dati geografici, 2. Popolazione, 3. Popolazione agricola, 4. Aziende agricole, 5. Bestiame. Includes data for Pianura territory, population statistics, agricultural enterprises, and livestock counts.

II. - Superficie del Comune (1929)

III. - Superficie del seminativi (1929)

IV. - Superficie delle colture legnose (1929)

Table II: Surface of the Municipality (1929). Columns: Qualità di coltura, Superficie (ettari), % della superficie. Rows include seminativi, prati permanenti, pascoli permanenti, etc.

Table III: Surface of arable land (1929). Columns: Coltivazioni, Superficie (ettari), % della superficie. Rows include cereals, industrial crops, other crops, etc.

Table IV: Surface of woody crops (1929). Columns: Coltivazioni, Superficie integrante, Superficie ripetuta. Rows include viticulture, olive groves, fruit trees, etc.

V. - Superficie e produzione delle singole coltivazioni

Table V: Surface and production of individual crops. Large table with columns for crop quality, surface (1929), and production (1929). Includes sections for arable land (Seminativi) and woody crops (Colture legnose).

(*) 10% prod. marzuolo. - (*) Risale avvicendata (prev. riso Chinese originario). - (*) Colza e ravizzone. - (*) Tritoglio ladino; irrigui. - (*) Irrigui. - (*) Specie diverse; irrigui. - (*) Prati marcioli. - (*) Sparsi nei seminativi semplici. - (*) Altri prodotti da colture legnose, rispettivamente nel sessennio 1923-28 e nell'anno 1929: legna da ardere, q. 992 e q. 992; legname da lavoro, m³ 115 e m³ 115.

VI. - Produzione dei cereali

VII. - Produzione dei foraggi

Table VI: Production of cereals. Columns: Cereali, Superficie complessiva, Produzione (q.). Rows include Frumento, Riso, Granoturco, etc.

Table VII: Production of forage. Columns: Foraggi, Prod. Tot. (1923-1928, 1929). Rows include various types of forage and their production volumes.

(*) Vedi « Avvertenze alle tavole »: pag. 3.

231. - CASELLE LANDI

REGIONE AGRARIA DI PIANURA

ZONA AGRARIA DEL LUNGO-PO LODIGIANO

Tav. III.

I. - Dati generali

Table with 5 main columns: 1. Dati geografici, 2. Popolazione (Censim. 21-IV-1931-IX), 3. Popolazione agricola (*), 4. Aziende agricole (*), 5. Bestiame (*). Includes data on area, population, farms, and livestock.

II. - Superficie del Comune (1929)

Table showing land use by quality (QUALITÀ DI COLTURA) and surface area (SUPERFICIE ettari). Categories include seminativi, prati permanenti, pascoli, etc.

III. - Superficie dei seminativi (1929)

Table showing the surface area of arable lands (COLTIVAZIONI) categorized by crop type (Cereali, industriali, etc.).

IV. - Superficie delle colture legnose (1929)

Table showing the surface area of woody crops (COLTIVAZIONI) categorized by type (Viti, Olivi, Agrumi, etc.).

V. - Superficie e produzione delle singole coltivazioni

Large table detailing the surface area and production of individual crops (QUALITÀ DI COLTURA E COLTIVAZIONI). Includes columns for surface area, production in quintals, and specific crop types like wheat, corn, etc.

(*) 10% prod. marzuolo. - (*) Trifoglio ladino; 21,5% irrigui. - (*) 23,1% irrigui. - (*) Barbabietole da foraggio. - (*) Specie diverse; 15,5% irrigui. - (*) Ha. 1.760 sparsi nei seminativi semplici. - (*) Altri prodotti da colture legnose, rispettivamente nel sessennio 1923-28 e nell'anno 1929: legna da ardere, q. 8.516 e q. 8.516; legname da lavoro, m³ 880 e m³ 880.

VI. - Produzione dei cereali

Table showing the production of cereals (CEREALI) by type (Frumento, Riso, etc.) and surface area.

VII. - Produzione dei foraggi

Table showing the production of forage (FORAGGI) by type (Prati avvicendati, etc.) and surface area.

Tav. III.

I. - Dati generali

Table I: General data including geographical data, population, agricultural population, farms, and livestock.

II. - Superficie del Comune (1929)

Table II: Surface of the municipality (1929) categorized by quality of cultivation.

III. - Superficie dei seminativi (1929)

Table III: Surface of arable land (1929) categorized by cultivation type.

IV. - Superficie delle colture legnose (1929)

Table IV: Surface of woody crops (1929) categorized by cultivation type.

V. - Superficie e produzione delle singole coltivazioni

Table V: Surface and production of individual crops, divided into arable and woody crops.

VI. - Produzione dei cereali

Table VI: Production of cereals, including wheat, rice, and other grains.

VII. - Produzione dei foraggi

Table VII: Production of forage, including hay and other feed crops.

(*) Vedi « Avvertenze alle tavole »: pag. 3.

233. - CORNO GIOVINE

REGIONE AGRARIA DI PIANURA

ZONA AGRARIA DEL LUNGO-PO LODIGIANO

Tav. III.

I. - Dati generali

Table with 5 main columns: 1. Dati geografici, 2. Popolazione, 3. Popolazione agricola, 4. Aziende agricole, 5. Bestiame. Includes data for Pianura, population statistics, agricultural enterprises, and livestock counts.

II. - Superficie del Comune (1929)

III. - Superficie dei seminativi (1929)

IV. - Superficie delle colture legnose (1929)

Table II: Superficie del Comune (1929). Columns: QUALITÀ DI COLTURA, SUPERFICIE ettari, % DELLA SUPERFICIE. Rows include seminativi, prati permanenti, pascoli permanenti, etc.

Table III: Superficie dei seminativi (1929). Columns: COLTIVAZIONI, SUPERFICIE ettari, % DELLA SUPERFICIE. Rows include cereali, colture industriali, foraggiere, etc.

Table IV: Superficie delle colture legnose (1929). Columns: COLTIVAZIONI, SUPERFICIE INTEGRANTE, SUPERFICIE RIPETUTA. Rows include viti, olivi, agrumi, etc.

V. - Superficie e produzione delle singole colture

Table V: Superficie e produzione delle singole colture. Large table with columns for quality of culture, surface area (1929), and production (in quintals). Includes detailed data for various crops like wheat, corn, legumes, etc.

VI. - Produzione dei cereali

VII. - Produzione dei foraggi

Table VI: Produzione dei cereali. Columns: CEREALI, SUPERFICIE, PRODUZIONE (q.). Rows include Frumento, Riso, Granoturco, etc.

Table VII: Produzione dei foraggi. Columns: FORAGGI, PROD. TOT. Rows include Prati avvicendati, Erbai annuali, etc.

(*) Vedi « Avvertenze alle tavole »: pag. 3.

234. - CORNOVÈCCHIO

REGIONE AGRARIA DI PIANURA

ZONA AGRARIA DEL LUNGO-PO LODIGIANO

Tav. III.

I. - Dati generali

Table I: General data including population (1. Dati geografici, 2. Popolazione), agricultural population (3. Popolazione agricola), farms (4. Aziende agricole), and livestock (5. Bestiame).

II. - Superficie del Comune (1929)

Table II: Surface of the municipality (1929) showing agricultural and forest areas in hectares and percentages.

III. - Superficie dei seminativi (1929)

Table III: Surface of arable land (1929) categorized by crop types like cereals, industrial crops, and permanent crops.

IV. - Superficie delle colture legnose (1929)

Table IV: Surface of woody crops (1929) including vineyards, olive groves, citrus, and other fruit trees.

V. - Superficie e produzione delle singole coltivazioni

Table V: Detailed table of surface and production for individual crops, including cereals, legumes, and woody crops, with columns for surface area and yield.

VI. - Produzione dei cereali

Table VI: Production of cereals, showing yields per hectare for wheat, rice, and other grains.

VII. - Produzione dei foraggi

Table VII: Production of forage, including hay and other feed crops, with yields per hectare.

(*) Vedi « Avvertenze alle tavole »: pag. 3.

235. - FÓMBIO

REGIONE AGRARIA DI PIANURA

ZONA AGRARIA DEL LUNGO-PO LODIGIANO

Tav. III.

I. - Dati generali

Table with 5 main columns: 1. Dati geografici, 2. Popolazione, 3. Popolazione agricola, 4. Aziende agricole, 5. Bestiame. Includes data for Pianura province and various agricultural metrics.

II. - Superficie del Comune (1929)

III. - Superficie dei seminativi (1929)

IV. - Superficie delle colture legnose (1929)

Table II: Superficie del Comune (1929). Columns: QUALITÀ DI COLTURA, SUPERFICIE ettari (semplici, con piante legnose, totale), % DELLA SUPERFICIE (agr. e forest., territoriale).

Table III: Superficie dei seminativi (1929). Columns: COLTIVAZIONI, SUPERFICIE ettari, % DELLA SUPERFICIE (lorda seminativi, agr. e forest.).

Table IV: Superficie delle colture legnose (1929). Columns: COLTIVAZIONI, SUPERFICIE INTEGRANTE (ettari, % colture special., n. medio piante per ha., forme preval. diallev.), SUPERFICIE RIPETUTA (in altre colture legn. specializzate, in coltura promiscua).

V. - Superficie e produzione delle singole coltivazioni

Table V: Superficie e produzione delle singole coltivazioni. Large table with columns for QUALITÀ DI COLTURA, SUPERFICIE (1929), and PRODUZIONE (in quintali) for various crops like Frumento, Orzo, Riso, etc.

VI. - Produzione dei cereali

VII. - Produzione dei foraggi

Table VI: Produzione dei cereali. Columns: CEREALI, SUPERFICIE complessiva, PRODUZIONE (q.) per ettaro and totale in base al rend. unit.

Table VII: Produzione dei foraggi. Columns: FORAGGI, PROD. TOT. (media 1923-1928, 1929), and PROD. TOT. (media 1923-1928, 1929).

(*) Vedi « Avvertenze alle tavole »: pag. 3.

237. - MACCASTORNA

REGIONE AGRARIA DI PIANURA

ZONA AGRARIA DEL LUNGO-PO LODIGIANO

Tav. III.

I. - Dati generali

Table I: General data. Columns include: 1. Dati geografici (Geographical data), 2. Popolazione (Population), 3. Popolazione agricola (Agricultural population), 4. Aziende agricole (Agricultural enterprises), 5. Bestiame (Livestock).

II. - Superficie del Comune (1929)

III. - Superficie dei seminativi (1929)

IV. - Superficie delle colture legnose (1929)

Table II: Surface of the Municipality (1929). Columns: QUALITÀ DI COLTURA, SUPERFICIE ettari, % DELLA SUPERFICIE.

Table III: Surface of arable land (1929). Columns: COLTIVAZIONI, SUPERFICIE ettari, % DELLA SUPERFICIE.

Table IV: Surface of woody crops (1929). Columns: COLTIVAZIONI, SUPERFICIE INTEGRANTE, SUPERFICIE RIPETUTA.

V. - Superficie e produzione delle singole coltivazioni

Table V: Surface and production of individual crops. Large table with columns for crop quality, surface (1929), and production (1929) in quintals.

(1) 7% prod. marzuolo. (2) Colza e ravizzone. (3) Trifoglio ladino; 98,9% irrigui; con prod. di semenzine di q. 2 nel sessennio e q. 2 nel 1929. (4) 98,2% irrigui. (5) Specie diverse; irrigui. (6) Ha. 191 sparsi nei seminativi semplici. (7) Altri prodotti da colture legnose, rispettivamente nel sessennio 1923-28 e nell'anno 1929: legna da ardere, q. 2.022 e q. 2.022; legname da lavoro, m³ 180 e m³ 180.

VI. - Produzione dei cereali

VII. - Produzione dei foraggi

Table VI: Production of cereals. Columns: CEREALI, SUPERFICIE complessiva, PRODUZIONE (q.) media per ettaro, totale in base al rend. unit.

Table VII: Production of forage. Columns: FORAGGI, PROD. TOT. 1923-1928, 1929.

(*) Vedi « Avvertenze alle tavole »: pag. 3.

238. - MELETI

REGIONE AGRARIA DI PIANURA

ZONA AGRARIA DEL LUNGO-PO LODIGIANO

Tav. III.

I. - Dati generali

Table with 5 main sections: 1. Dati geografici, 2. Popolazione, 3. Popolazione agricola, 4. Aziende agricole, 5. Bestiame. Includes data for territory, population, agricultural population, farms, and livestock.

II. - Superficie del Comune (1929)

III. - Superficie dei seminativi (1929)

IV. - Superficie delle colture legnose (1929)

Table II: Surface of the Municipality (1929). Columns: Quality of Cultivation, Simple Cultures, Cultures with Leguminous Plants, Total, % of Surface (Agricultural, Territorial).

Table III: Surface of Arable Land (1929). Columns: Cultivations, Surface, % of Surface (Total, Agricultural).

Table IV: Surface of Leguminous Crops (1929). Columns: Cultivations, Surface, % of Surface, Average Number of Plants, % of Total Surface (Integrating, Repeating).

V. - Superficie e produzione delle singole coltivazioni

Table V: Surface and production of individual crops. Large table with multiple columns for crop types, surface area, and production in quintals. Includes sub-sections for 'Seminativi' and 'Colture legnose'.

VI. - Produzione dei cereali

VII. - Produzione dei foraggi

Table VI: Production of cereals. Columns: Cereals, Superficie complessiva, Produzione (media per ettaro, totale in base al rend. unit.).

Table VII: Production of forage. Columns: Foraggi, Prod. Tot., Produzione di foraggio. Includes detailed breakdown of forage types and their production.

(* Vedi « Avvertenze alle tavole »: pag. 3.

239. - ÓRIO LITTA

REGIONE AGRARIA DI PIANURA

ZONA AGRARIA DEL LUNGO-PO LODIGIANO

Tav. III.

I. - Dati generali

Table with 5 main columns: 1. Dati geografici, 2. Popolazione, 3. Popolazione agricola, 4. Aziende agricole, 5. Bestiame. Includes data for Pianura territory, population statistics, agricultural land, and livestock counts.

II. - Superficie del Comune (1929)

Table showing land surface by quality and use in hectares. Columns include quality of cultivation, total surface, and percentage of agricultural and territorial surface.

III. - Superficie dei seminativi (1929)

Table showing the surface of cultivated lands by type of cultivation. Columns include cultivation type, surface in hectares, and percentage of total surface.

IV. - Superficie delle colture legnose (1929)

Table showing the surface of woody crops by cultivation type. Columns include cultivation type, surface in hectares, and percentage of total surface.

V. Superficie e produzione delle singole coltivazioni

Large table showing the surface and production of individual crops. It is divided into two main sections: A (Seminativi) and B (Colture legnose). Columns include crop quality, surface area, and production in quintals.

VI. - Produzione dei cereali

Table showing the production of cereals. Columns include cereal type, surface area, and production in quintals.

VII. - Produzione dei foraggi

Table showing the production of forage. Columns include forage type, surface area, and production in quintals.

240. - OSPEDALETTO LODIGIANO

REGIONE AGRARIA DI PIANURA

ZONA AGRARIA DEL LUNGO-PO LODIGIANO

Tav. III.

I. - Dati generali

Table with 5 main columns: 1. Dati geografici, 2. Popolazione (Censim. 21-IV-1931-IX), 3. Popolazione agricola (*), 4. Aziende agricole (*), 5. Bestiame (*). Includes data on area, population, farms, and livestock.

II. - Superficie del Comune (1929)

Table showing land use by quality (QUALITÀ DI COLTURA) and surface area (SUPERFICIE ettari). Categories include seminativi, permanenti, pascoli, and foreste.

III. - Superficie dei seminativi (1929)

Table showing the surface area of crops (COLTIVAZIONI) and their percentage of the total agricultural surface.

IV. - Superficie delle colture legnose (1929)

Table showing the surface area of woody crops (COLTIVAZIONI) and their percentage of the total agricultural surface, including specialized and miscellaneous types.

V. - Superficie e produzione delle singole colture

Large table detailing the surface area and production of individual crops (QUALITÀ DI COLTURA). It lists various crops like wheat, rice, and legumes, along with their respective areas and yields.

VI. - Produzione dei cereali

Table showing the production of cereals (CEREALI) in quintals, broken down by crop type and year.

VII. - Produzione dei foraggi

Table showing the production of forage (FORAGGI) in quintals, including various types of hay and silage.

(* Vedi « Avvertenze alle tavole »: pag. 3.

241. - SAN FIORANO

REGIONE AGRARIA DI PIANURA

ZONA AGRARIA DEL LUNGO-PO LODIGIANO

Tav. III.

I. - Dati generali

Table I: General data including geographical coordinates, population (1929), agricultural population, farms, and livestock (1929).

II. - Superficie del Comune (1929)

III. - Superficie dei seminativi (1929)

IV. - Superficie delle colture legnose (1929)

Table II: Surface of the municipality (1929) by quality of cultivation.

Table III: Surface of arable lands (1929) by cultivation type.

Table IV: Surface of woody crops (1929) by cultivation type.

V. - Superficie e produzione delle singole coltivazioni

Table V: Detailed surface and production of individual crops, including cereals, legumes, and woody crops.

VI. - Produzione dei cereali

VII. - Produzione dei foraggi

Table VI: Production of cereals, showing yield per hectare and total production.

Table VII: Production of forage, showing yield per hectare and total production.

(*) Vedi « Avvertenze alle tavole »: pag. 3.

243. - SANTO STÉFANO LODIGIANO

REGIONE AGRARIA DI PIANURA

ZONA AGRARIA DEL LUNGO-PO LODIGIANO

Tav. III.

I. - Dati generali

Table with 5 columns: 1. Dati geografici, 2. Popolazione (Censim. 21-IV-1931-IX), 3. Popolazione agricola (*), 4. Aziende agricole (*), 5. Bestiame (*). Includes data for population, agricultural enterprises, and livestock.

II. - Superficie del Comune (1929)

III. - Superficie dei seminativi (1929)

IV. - Superficie delle colture legnose (1929)

Table II: Superficie del Comune (1929). Columns: QUALITÀ DI COLTURA, SUPERFICIE ettari (semplici, con piante legnose, totale), % DELLA SUPERFICIE (agr. e forest., territoriale).

Table III: Superficie dei seminativi (1929). Columns: COLTIVAZIONI, SUPERFICIE ettari, % DELLA SUPERFICIE (lorda seminativi, agr. forest.).

Table IV: Superficie delle colture legnose (1929). Columns: COLTIVAZIONI, SUPERFICIE INTEGRANTE (colture legnose specializzate), SUPERFICIE RIPETUTA (coltivazioni legnose).

V. - Superficie e produzione delle singole coltivazioni

Table V: Superficie e produzione delle singole coltivazioni. Large table with columns for QUALITÀ DI COLTURA, SUPERFICIE (1929), and PRODUZIONE (in quintali) for various crops like wheat, corn, and legumes.

VI. - Produzione dei cereali

VII. - Produzione dei foraggi

Table VI: Produzione dei cereali. Columns: CEREALI, SUPERFICIE complessiva, PRODUZIONE (q.) media per ettaro and totale in base al rend. unit.

Table VII: Produzione dei foraggi. Columns: FORAGGI, PROD. TOT. (media 1923-1928, 1929), and detailed production data for various forage types.

(* Vedi « Avvertenze alle tavole »: pag. 3.

244. - SENNA LODIGIANA

REGIONE AGRARIA DI PIANURA

ZONA AGRARIA DEL LUNGO-PO LODIGIANO

Tav. III.

I. - Dati generali

Table I: General data including geographical coordinates, population (total and agricultural), and agricultural holdings (total and by size).

II. - Superficie del Comune (1929)

III. - Superficie dei seminativi (1929)

IV. - Superficie delle colture legnose (1929)

Table II: Surface of the municipality (1929) showing agricultural and forest areas by quality and type of cultivation.

Table III: Surface of arable lands (1929) categorized by crop type such as cereals, industrial crops, and pastures.

Table IV: Surface of woody crops (1929) including vineyards, olive groves, citrus, and other fruit trees.

V. - Superficie e produzione delle singole coltivazioni

Table V: Detailed surface and production data for individual crops, including cereals, legumes, and woody crops, with sub-sections for arable lands and woody crops.

Footnote explaining symbols and abbreviations used in the production table, such as irrigation status and crop varieties.

VI. - Produzione dei cereali

VII. - Produzione dei foraggi

Table VI: Production of cereals, showing surface and yield for wheat, rice, and other grains.

Table VII: Production of forage, including hay and other feed crops, with detailed breakdown of production types.

Footnote: (*) Vedi « Avvertenze alle tavole »: pag. 3.

245. - SOMAGLIA

REGIONE AGRARIA DI PIANURA

ZONA AGRARIA DEL LUNGO-PO LODIGIANO

Tav. III.

I. - Dati generali

Table with 5 main columns: 1. Dati geografici, 2. Popolazione, 3. Popolazione agricola, 4. Aziende agricole, 5. Bestiame. Includes geographical coordinates, population statistics, agricultural land area, farm counts, and livestock numbers.

II. - Superficie del Comune (1929)

III. - Superficie del seminativi (1929)

IV. - Superficie delle colture legnose (1929)

Table II: Surface of the Municipality (1929). Columns: Qualità di coltura, Superficie ettari (semplici, con piante legnose, totale), % della superficie (agr. e forest., territoriale).

Table III: Surface of arable land (1929). Columns: Coltivazioni, Superficie ettari, % della superficie (lorda seminativi, agr. e forest., complessiva).

Table IV: Surface of woody crops (1929). Columns: Coltivazioni, Superficie Integrante (ettari, % colture special., n. medio piante preval. di allev.), Superficie Ripetuta (coltivazioni legnose).

V. - Superficie e produzione delle singole coltivazioni

Table V: Surface and production of individual crops. Large table with columns for crop quality, surface (integrante, ripetuta), and production (media per ettaro, totale in base al rendim. unit.). Includes sub-sections for 'Seminativi' and 'Colture legnose'.

VI. - Produzione dei cereali

VII. - Produzione dei foraggi

Table VI: Production of cereals. Columns: Cereali, Superficie complessiva, Produzione (media per ettaro, totale in base al rendim. unit.).

Table VII: Production of forage. Columns: Foraggi, Prod. Tot. (1923-28, 1929), Produzione accessoria di foraggio.

(*) Vedi « Avvertenze alle tavole »: pag. 3.

Segue **TAVOLA III**

COMUNI DELLA ZONA AGRARIA LIX - PIANO-COLLE DI SAN COLOMBANO

246. **Graffignana**

247. **San Colombano al Lambro**

246. - GRAFFIGNANA

REGIONE AGRARIA DI PIANURA

ZONA AGRARIA DEL PIANO-COLLE

Tav. III.

I. - Dati generali

DI SAN COLOMBANO

Table I: Dati generali. Columns: 1. Dati geografici, 2. Popolazione (Censim. 21-IV-1931-IX), 3. Popolazione agricola (*), 4. Aziende agricole (*), 5. Bestiame (*).

II. - Superficie del Comune (1929)

III. - Superficie dei seminativi (1929)

IV. - Superficie delle colture legnose (1929)

Table II: Superficie del Comune (1929). Columns: QUALITÀ DI COLTURA, SUPERFICIE ettari, % DELLA SUPERFICIE.

Table III: Superficie dei seminativi (1929). Columns: COLTIVAZIONI, SUPERFICIE ettari, % DELLA SUPERFICIE.

Table IV: Superficie delle colture legnose (1929). Columns: COLTIVAZIONI, SUPERFICIE INTEGRANTE, SUPERFICIE RIPETUTA.

V. - Superficie e produzione delle singole coltivazioni

Table V: Superficie e produzione delle singole coltivazioni. Columns: QUALITÀ DI COLTURA, SUPERFICIE (1929), PRODUZIONE (in quintali).

VII. - Produzione dei cereali

VII. - Produzione dei foraggi

Table VII (left): Produzione dei cereali. Columns: CEREALI, SUPERFICIE complessiva, PRODUZIONE (q.).

Table VII (right): Produzione dei foraggi. Columns: FORAGGI, PROD. TOT., FORAGGI, PROD. TOT.

(* Vedi « Avvertenze alle tavole »: pag. 3.

Tav. III.

I. - Dati generali

Table with 5 main columns: 1. Dati geografici, 2. Popolazione (Censim. 21-IV-1931-IX), 3. Popolazione agricola (*), 4. Aziende agricole (*), 5. Bestiame (*). Includes data on territory, population, agricultural enterprises, and livestock.

II. - Superficie del Comune (1929)

III. - Superficie dei seminativi (1929)

IV. - Superficie delle colture legnose (1929)

Table II: Superficie del Comune (1929). Columns: QUALITÀ DI COLTURA, SUPERFICIE ettari (semplici, con piante legnose, totale), % DELLA SUPERFICIE (agr. e forest., territoriale).

Table III: Superficie dei seminativi (1929). Columns: COLTIVAZIONI, SUPERFICIE ettari, % DELLA SUPERFICIE (lorda semi-nativi, agr. e forest.).

Table IV: Superficie delle colture legnose (1929). Columns: COLTIVAZIONI, SUPERFICIE INTEGRANTE (colture legnose specializzate), SUPERFICIE RIPETUTA (colture legnose).

V. - Superficie e produzione delle singole colture

Table V: Superficie e produzione delle singole colture. Large table with columns for QUALITÀ DI COLTURA, SUPERFICIE (integrante, ripetuta), and PRODUZIONE (media per ettaro, totale in base al rendim. unit.).

(*) 5% prod. marzuolo. - (**) Risata avvicinata (prev. riso Chineso originario). - (**) Colza e ravizzone. - (**) Nel vigneto. - (**) Trifoglio ladino; 54,6% irrigui. - (**) 33,9% irrigui. - (**) Specie diverse; 38,8% irrigui. - (**) Prati marcol. - (**) 5% prod. consumo diretto. - (**) Ha. 293 sparsi nei seminativi semplici. - (**) Viti. - (**) Altri prodotti da colture legnose, rispettivamente nel sessennio 1923-28 e nell'anno 1929: legna da ardere, q. 60.849 e q. 60.849; legname da lavoro, m³ 750 e m³ 750.

VI. - Produzione dei cereali

VII. - Produzione dei foraggi

Table VI: Produzione dei cereali. Columns: CEREALI, SUPERFICIE complessiva 1929, PRODUZIONE (q.) (media per ettaro, totale in base al rend. unit.).

Table VII: Produzione dei foraggi. Columns: FORAGGI, PROD. TOT. (1923-1928, 1929), FORAGGI, PROD. TOT. (media 1923-1928, 1929).

(*) Vedi « Avvertenze alle tavole »: pag. 3.