

ISTITUTO CENTRALE DI STATISTICA DEL REGNO D'ITALIA

CATASTO AGRARIO

ISTITUTO CENTRALE DI STATISTICA DEL REGNO D'ITALIA

ISTITUTO CENTRALE DI STATISTICA DEL REGNO D'ITALIA

# CATASTO AGRARIO

CATASTO AGRARIO

## 1929 - VIII

ISTITUTO CENTRALE DI STATISTICA DEL REGNO D'ITALIA

ISTITUTO CENTRALE DI STATISTICA DEL REGNO D'ITALIA

ISTITUTO CENTRALE DI STATISTICA DEL REGNO D'ITALIA

ISTITUTO CENTRALE DI STATISTICA DEL REGNO D'ITALIA

### COMPARTIMENTO DELLE MARCHE



## PROVINCIA DI PÈSARO E URBINO

ISTITUTO CENTRALE DI STATISTICA DEL REGNO D'ITALIA

### FASCICOLO 55

ISTITUTO CENTRALE DI STATISTICA DEL REGNO D'ITALIA

ISTITUTO CENTRALE DI STATISTICA DEL REGNO D'ITALIA

ISTITUTO CENTRALE DI STATISTICA DEL REGNO D'ITALIA



ISTITUTO CENTRALE DI STATISTICA DEL REGNO D'ITALIA

ISTITUTO CENTRALE DI STATISTICA DEL REGNO D'ITALIA

ISTITUTO CENTRALE DI STATISTICA DEL REGNO D'ITALIA

CATASTO AGRARIO

ISTITUTO CENTRALE DI STATISTICA DEL REGNO D'ITALIA

ROMA

ISTITUTO POLIGRAFICO DELLO STATO

LIBRERIA

1935 - ANNO XIII

# PUBBLICAZIONI DEL CATASTO AGRARIO E DEL CATASTO FORESTALE

## DEL REGNO D'ITALIA

### CATASTO AGRARIO 1910

#### FASCICOLI COMPARTIMENTALI PUBBLICATI (1):

Vol. II - <i>Compartimento della Lombardia</i>	— Introduzione (1914).....	L. 10—
Vol. II - <i>Compartimento della Lombardia</i>	— Fascicolo unico (1913).....	» 10—
Vol. III - <i>Compartimento del Veneto</i>	— Fascicolo unico con carte topografiche (1915).....	» 6—
Vol. VI - <i>Compartimento delle Marche, dell'Umbria e del Lazio</i>	— Introduzione (1914).....	» 6—
Vol. VI - <i>Compartimento delle Marche</i>	— Fascicolo 1° (1912).....	» 6—
Vol. VI - <i>Compartimento dell'Umbria</i>	— Fascicolo 2° (1911).....	» 6—
Vol. VI - <i>Compartimento del Lazio</i>	— Fascicolo 3° (1914).....	» 6—

(1) Per i compartimenti non elencati non venne dato corso alla pubblicazione.

### CATASTO AGRARIO 1929-VIII

#### NORME ED ISTRUZIONI:

<i>Aggiornamento del Catasto agrario - Formazione del Catasto forestale</i> — Un vol. di pagg. 129.....	L. 15—
<i>Catasto agrario - Istruzioni aggiuntive per il suo aggiornamento</i> (Circolare n. 65 del 5 maggio 1930-VIII) — di pagg. 27.....	» 3—
<i>Catasto agrario - Esempio di aggiornamento</i> — Un vol. di pagg. 116.....	» 8—
<i>Catasto agrario - Istruzioni aggiuntive per la sua formazione « ex novo »</i> (Circolare n. 66 del 5 maggio 1930-VIII) — di pagg. 24.....	» 3—
<i>Catasto agrario - Esempio di rilevamento « ex novo »</i> — Un vol. di pagg. 166.....	» 10—

#### FASCICOLI PROVINCIALI PUBBLICATI:

* <i>Provincia di Ancona</i>	— Fasc. 52 - pagg. XVI-79	(1934-XII).....	L. 15—
<i>Provincia di Arezzo</i>	— Fasc. 43 - pagg. XV-64	(1933-XI).....	» 15—
* <i>Provincia di Ascoli Piceno</i>	— Fasc. 53 - pagg. XV-104	(1934-XII).....	» 15—
* <i>Provincia di Bari</i>	— Fasc. 71 - pagg. XII-90	(1933-XI).....	» 15—
* <i>Provincia di Benevento</i>	— Fasc. 68 - pagg. XX-131	(1935-XIII).....	» 15—
* <i>Provincia di Bologna</i>	— Fasc. 35 - pagg. XVIII-102	(1935-XIII).....	» 15—
* <i>Provincia di Bolzano</i>	— Fasc. 20 - pagg. XV-134	(1934-XII).....	» 15—
* <i>Provincia di Brindisi</i>	— Fasc. 72 - pagg. XI-48	(1933-XII).....	» 15—
* <i>Provincia di Cagliari</i>	— Fasc. 90 - pagg. XVI-172	(1934-XII).....	» 15—
** <i>Provincia di Campobasso</i>	— Fasc. 63 - pagg. XX-170	(1935-XIII).....	» 15—
* <i>Provincia di Cremona</i>	— Fasc. 14 - pagg. XI-141	(1934-XII).....	» 15—
** <i>Provincia di Enna</i>	— Fasc. 84 - pagg. XII-34	(1934-XII).....	» 15—
** <i>Provincia di Ferrara</i>	— Fasc. 36 - pagg. XI-43	(1934-XII).....	» 15—
<i>Provincia di Firenze</i>	— Fasc. 44 - pagg. XV-84	(1934-XIII).....	» 15—
* <i>Provincia di Fiume</i>	— Fasc. 30 - pagg. XI-28	(1933-XI).....	» 15—
** <i>Provincia di Forlì</i>	— Fasc. 37 - pagg. XV-91	(1935-XIII).....	» 15—
<i>Provincia di La Spezia</i>	— Fasc. 9 - pagg. XI-55	(1934-XII).....	» 15—
* <i>Provincia di Lecce</i>	— Fasc. 74 - pagg. XV-127	(1934-XII).....	» 15—
** <i>Provincia di Litoria</i>	— Fasc. spec. pagg. XXIV-70	(1935-XIII).....	» 15—
** <i>Provincia di Livorno</i>	— Fasc. 46 - pagg. XVI-41	(1933-XII).....	» 15—
<i>Provincia di Lucca</i>	— Fasc. 47 - pagg. XVI-62	(1933-XI).....	» 15—
<i>Provincia di Massa e Carrara</i>	— Fasc. 48 - pagg. XI-33	(1934-XII).....	» 15—
* <i>Provincia di Matera</i>	— Fasc. 76 - pagg. XII-63	(1933-XI).....	» 15—
* <i>Provincia di Milano</i>	— Fasc. 16 - pagg. XIX-283	(1933-XI).....	» 15—
* <i>Provincia di Modena</i>	— Fasc. 38 - pagg. XVI-80	(1934-XII).....	» 15—
* <i>Provincia di Padova</i>	— Fasc. 23 - pagg. XVI-135	(1933-XI).....	» 15—
* <i>Provincia di Palermo</i>	— Fasc. 86 - pagg. XVII-114	(1935-XIII).....	» 15—
** <i>Provincia di Perugia</i>	— Fasc. 56 - pagg. XIX-108	(1935-XIII).....	» 15—
* <i>Provincia di Pesaro e Urbino</i>	— Fasc. 55 - pagg. XII-90	(1935-XIII).....	» 15—
* <i>Provincia di Piacenza</i>	— Fasc. 40 - pagg. XV-93	(1933-XI).....	» 15—
<i>Provincia di Pisa</i>	— Fasc. 49 - pagg. XIX-60	(1935-XIII).....	» 15—
<i>Provincia di Pistoia</i>	— Fasc. 50 - pagg. XI-41	(1933-XI).....	» 15—
* <i>Provincia di Pola</i>	— Fasc. 32 - pagg. XI-58	(1935-XIII).....	» 15—
* <i>Provincia di Potenza</i>	— Fasc. 77 - pagg. XVI-131	(1934-XII).....	» 15—
<i>Provincia di Ragusa</i>	— Fasc. 87 - pagg. XV-29	(1934-XII).....	» 15—
* <i>Provincia di Ravenna</i>	— Fasc. 41 - pagg. XII-41	(1934-XII).....	» 15—
* <i>Provincia di Rovigo</i>	— Fasc. 24 - pagg. XVI-68	(1932-X).....	» 15—
* <i>Provincia di Taranto</i>	— Fasc. 75 - pagg. XII-51	(1934-XII).....	» 15—
** <i>Provincia di Terni</i>	— Fasc. 57 - pagg. XV-63	(1934-XII).....	» 15—
* <i>Provincia di Torino</i>	— Fasc. 5 - pagg. XIX-230	(1935-XIII).....	» 15—
* <i>Provincia di Trento</i>	— Fasc. 21 - pagg. XVI-151	(1934-XII).....	» 15—
* <i>Provincia di Treviso</i>	— Fasc. 25 - pagg. XV-120	(1934-XII).....	» 15—
* <i>Provincia di Trieste</i>	— Fasc. 33 - pagg. XII-52	(1935-XIII).....	» 15—
* <i>Provincia di Vicenza</i>	— Fasc. 29 - pagg. XVI-162	(1934-XIII).....	» 15—
* <i>Provincia di Zara</i>	— Fasc. 34 - pagg. XII-11	(1935-XIII).....	» 15—

Nelle Province contrassegnate con \*, la catastazione è stata eseguita con il metodo dell'aggiornamento; in quelle contrassegnate con \*\*, la catastazione è stata eseguita parte ex-novo e parte per aggiornamento; nelle altre è stata eseguita ex-novo.

*Commento ai primi risultati del nuovo Catasto agrario* — Un fascicolo di pagg. 14..... L. 2—

### CATASTO FORESTALE

#### FASCICOLI PROVINCIALI PUBBLICATI:

<i>Provincia di Litoria</i>	— Fasc. spec. pagg. XIX-63	(1935-XIII).....	L. 20—
<i>Provincia di Treviso</i>	— Fasc. 25 - pagg. XI-119	(1933-XI).....	» 20—
<i>Provincia di Vicenza</i>	— Fasc. 29 - pagg. XX-162	(1933-XI).....	» 20—

333 3350945021/6  
 ISTAT - Biblioteca  
 Inventario S.B.N. R2530  
 Data ..... 1999

# PROVINCIA DI PÈSARO E URBINO

ISTITUTO CENTRALE DI STATISTICA  
DEL REGNO D'ITALIA

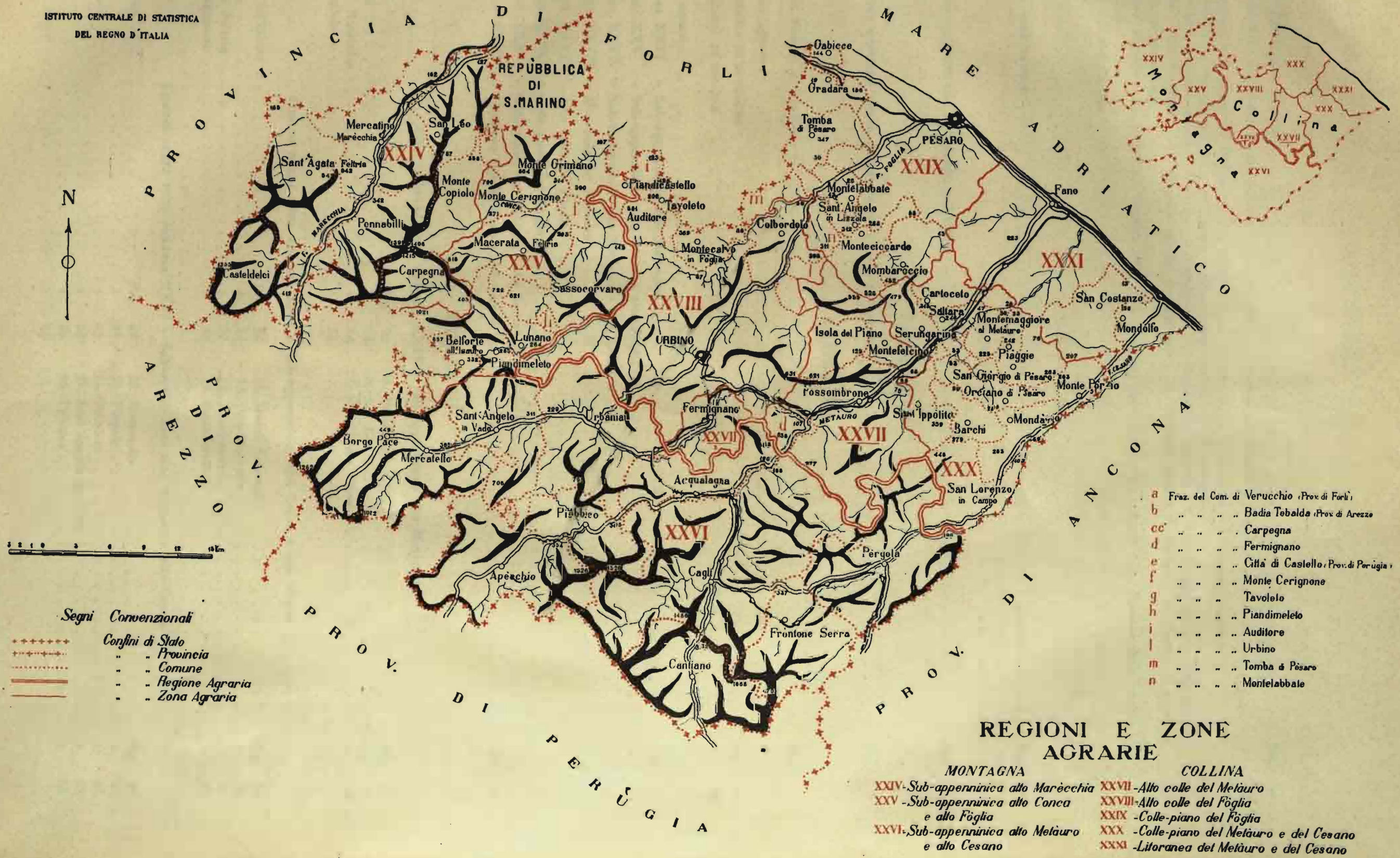

- a Fraz. del Com. di Verucchio (Prov. di Forlì)
- b .. .. . Badia Tebaldia (Prov. di Arezzo)
- cc' .. .. . Carpegna
- d .. .. . Fermignano
- e .. .. . Città di Castello (Prov. di Perugia)
- f .. .. . Monte Cerignone
- g .. .. . Tavoleto
- h .. .. . Piandimeleto
- i .. .. . Auditore
- l .. .. . Urbino
- m .. .. . Tomba di Pesaro
- n .. .. . Montelabbate

# INDICE

ELENCO ALFABETICO DEI COMUNI . . . . .	Pag.	iv
CENNI ILLUSTRATIVI SUI RISULTATI DEL CATASTO AGRARIO DELLA PROVINCIA DI PÈSARO E URBINO . . . . .	»	v
I. <i>Le rilevazioni</i> - 1. Criteri di rilevazione - 2. Qualificazioni, classificazioni, produzioni - 3. Avvicendamenti.		
II. <i>Il territorio e la sua ripartizione</i> - 4. Confini, regioni e zone agrarie - 5. Il terreno.		
III. <i>Popolazione - Aziende agricole - Bestiame</i> - 6. Popolazione - 7. Popolazione agricola - 8. Aziende agricole - 9. Bestiame.		
IV. <i>Superfici</i> - 10. Provincia - 11. Regione agraria di montagna - 12. Regione agraria di collina - 13. Confronti con il Catasto precedente.		
V. <i>Produzioni unitarie</i> - 14. I dati del Catasto 1929 - 15. Confronti con il Catasto precedente - 16. Numero delle piante legnose.		
17. Conclusioni.		

## TAVOLE

AVVERTENZE ALLE TAVOLE . . . . .	Pag.	3
----------------------------------	------	---

### TAVOLA I

RIASSUNTO DELLA PROVINCIA DI PÈSARO E URBINO . . . . .	Pag.	6
--	------	---

### TAVOLA I-bis

RIASSUNTO DEL BESTIAME DELLA PROVINCIA DI PÈSARO E URBINO . . . . .	Pag.	7
---	------	---

### TAVOLA II

PROVINCIA DI PÈSARO E URBINO . . . . .	Pag.	8
--	------	---

#### *Regioni agrarie:*

REGIONE AGRARIA DI MONTAGNA . . . . .	Pag.	9
REGIONE AGRARIA DI COLLINA . . . . .	»	10

#### *Zone agrarie:*

ZONA AGRARIA XXIV - Sub-appenninica alto Marècchia . . . . .	Pag.	12
ZONA AGRARIA XXV - Sub-appenninica alto Conca e alto Fòglia . . . . .	»	13
ZONA AGRARIA XXVI - Sub-appenninica alto Metauro e alto Cesano . . . . .	»	14
ZONA AGRARIA XXVII - Alto colle del Metauro . . . . .	»	16
ZONA AGRARIA XXVIII - Alto colle del Fòglia . . . . .	»	17
ZONA AGRARIA XXIX - Colle-piano del Fòglia . . . . .	»	18
ZONA AGRARIA XXX - Colle-piano del Metauro e del Cesano . . . . .	»	19
ZONA AGRARIA XXXI - Litoranea del Metauro e del Cesano . . . . .	»	20

### TAVOLA III

#### COMUNI DELLA ZONA AGRARIA XXIV - Sub-appenninica alto Marècchia

1. Carpegna . . . . .	Pag.	22	5. Pennabilli . . . . .	Pag.	26
2. Casteldelci . . . . .	»	23	6. San Leo . . . . .	»	27
3. Mercatino Marècchia . . . . .	»	24	7. Sant'Agata Fèltria . . . . .	»	28
4. Monte Copiolo . . . . .	»	25			

#### COMUNI DELLA ZONA AGRARIA XXV - Sub-appenninica alto Conca e alto Fòglia

8. Belforte all'Isauro . . . . .	Pag.	30	12. Monte Grimano . . . . .	Pag.	34
9. Lunano . . . . .	»	31	13. Piandicastello . . . . .	»	35
10. Macerata Fèltria . . . . .	»	32	14. Piandimeleto . . . . .	»	36
11. Monte Cerignone . . . . .	»	33	15. Sassocorvaro . . . . .	»	37

#### COMUNI DELLA ZONA AGRARIA XXVI - Sub-appenninica alto Metauro e alto Cesano

16. Acqualagna . . . . .	Pag.	40	22. Mercatello . . . . .	Pag.	46
17. Apècchio . . . . .	»	41	23. Pèrgola . . . . .	»	47
18. Borgo Pace . . . . .	»	42	24. Piobbico . . . . .	»	48
19. Cagli . . . . .	»	43	25. Sant'Angelo in Vado . . . . .	»	49
20. Cantiano . . . . .	»	44	26. Urbània . . . . .	»	50
21. Frontone Serra . . . . .	»	45			

COMUNI DELLA ZONA AGRARIA XXVII - Alto colle del Metauro

27. Fermignano . . . . .	Pag. 52	29. Isola del Piano . . . . .	Pag. 54
28. Fossombrone . . . . .	" 53	30. Montefelcino . . . . .	" 55

COMUNI DELLA ZONA AGRARIA XXVIII - Alto colle del Foglia

31. Auditore . . . . .	Pag. 58	34. Tavoleto . . . . .	Pag. 61
32. Colbordolo . . . . .	" 59	35. Urbino . . . . .	" 62
33. Montecalvo in Foglia . . . . .	" 60		

COMUNI DELLA ZONA AGRARIA XXIX - Colle-piano del Foglia

36. Gabicce . . . . .	Pag. 64	40. Montelabbate . . . . .	Pag. 68
37. Gradara . . . . .	" 65	41. Pèsaro . . . . .	" 69
38. Mombardocci . . . . .	" 66	42. Sant'Angelo in Lizzola . . . . .	" 70
39. Monteciccardo . . . . .	" 67	43. Tomba di Pèsaro . . . . .	" 71

COMUNI DELLA ZONA AGRARIA XXX - Colle-piano del Metauro e del Cesano

44. Barchi . . . . .	Pag. 74	50. Piagge . . . . .	Pag. 80
45. Cartoceto . . . . .	" 75	51. Saltara . . . . .	" 81
46. Mondavio . . . . .	" 76	52. San Giorgio di Pèsaro . . . . .	" 82
47. Montemaggiore al Metauro . . . . .	" 77	53. San Lorenzo in Campo . . . . .	" 83
48. Monte Pòrzio . . . . .	" 78	54. Sant'Ippòlito . . . . .	" 84
49. Orciano di Pèsaro . . . . .	" 79	55. Serungarina . . . . .	" 85

COMUNI DELLA ZONA AGRARIA XXXI - Litoranea del Metauro e del Cesano

56. Fano . . . . .	Pag. 88	58. San Costanzo . . . . .	Pag. 90
57. Mondolfo . . . . .	" 89		

Fuori testo: una cartina schematica della provincia di Pèsaro e Urbino

ELENCO ALFABETICO DEI COMUNI

	Numero di riferimento		Numero di riferimento
Acqualagna . . . . .	16	Monte Copiolo . . . . .	4
Apècchio . . . . .	17	Montefelcino . . . . .	30
Auditore . . . . .	31	Monte Grimano . . . . .	12
Barchi . . . . .	44	Montelabbate . . . . .	40
Belforte all'Isàuro . . . . .	8	Montemaggiore al Metauro . . . . .	47
Borgo Pace . . . . .	18	Monte Pòrzio . . . . .	48
Cagli . . . . .	19	Orciano di Pèsaro . . . . .	49
Cantiano . . . . .	20	Pennabilli . . . . .	5
Carpegna . . . . .	1	Pèrgola . . . . .	23
Cartoceto . . . . .	45	Pèsaro . . . . .	41
Casteldeici . . . . .	2	Piagge . . . . .	50
Colbordolo . . . . .	32	Piandicastello . . . . .	13
Fano . . . . .	56	Piandimeleto . . . . .	14
Fermignano . . . . .	27	Piobbico . . . . .	24
Fossombrone . . . . .	28	Saltara . . . . .	51
Frontone Serra . . . . .	21	San Costanzo . . . . .	58
Gabicce . . . . .	36	San Giorgio di Pèsaro . . . . .	52
Gradara . . . . .	37	San Leo . . . . .	6
Isola del Piano . . . . .	29	San Lorenzo in Campo . . . . .	53
Lunano . . . . .	9	Sant'Agata Fèltria . . . . .	7
Macerata Fèltria . . . . .	10	Sant'Angelo in Lizzola . . . . .	42
Mercatello . . . . .	22	Sant'Angelo in Vado . . . . .	25
Mercatino Marècchia . . . . .	3	Sant'Ippòlito . . . . .	54
Mombardocci . . . . .	38	Sassocorvaro . . . . .	15
Mondavio . . . . .	46	Serungarina . . . . .	55
Mondolfo . . . . .	57	Tavoleto . . . . .	34
Montecalvo in Foglia . . . . .	33	Tomba di Pèsaro . . . . .	43
Monte Cerignone . . . . .	11	Urbània . . . . .	26
Monteciccardo . . . . .	39	Urbino . . . . .	35

# CENNI ILLUSTRATIVI

## SUI RISULTATI DEL CATASTO AGRARIO

I Cenni illustrativi, che seguono, si limitano ad esporre alcune brevi considerazioni sulle rilevazioni catastali eseguite e ad interpretarne sinteticamente i risultati negli aspetti più salienti e, ove possibile, nei confronti con i risultati della catastazione agraria precedente.

Non si è trattato, di proposito, delle condizioni economico-agrarie della Provincia, poichè ciò sarà compito delle speciali pubblicazioni compartimentali che seguiranno.

### I. — LE RILEVAZIONI.

**1. Criteri di rilevazione.** — Il Catasto agrario della provincia di PÈSARO E URBINO è stato eseguito con il metodo «dell'aggiornamento», assumendo, a base di riferimento, i dati del Catasto geometrico particellare e quelli della catastazione agraria del 1910<sup>(1)</sup> secondo le istruzioni dettate in proposito dall'Istituto Centrale di Statistica<sup>(2)</sup>.

Le rilevazioni, organizzate, dirette e coordinate dal Direttore della Cattedra Ambulante di Agricoltura di Pèsaro e Urbino, dott. Antonio DE ROSA, in qualità di Commissario provinciale del Catasto agrario, sono state eseguite dal personale tecnico laureato della Cattedra stessa che dava il maggior affidamento per la particolare e specifica conoscenza delle singole zone del territorio. Sui risultati di queste, il dott. De Rosa ha redatto una pregevole relazione che ha servito per la compilazione dei presenti «Cenni illustrativi».

**2. Qualificazioni, classificazioni, produzioni.** — La superficie territoriale dei Comuni, desunta dal nuovo Catasto geometrico, è stata riveduta da questo Istituto per tener conto delle variazioni di territorio subite dai Comuni stessi dopo l'esecuzione del Catasto. La superficie improduttiva è stata accertata con opportune indagini e verifiche, direttamente eseguite per singoli Comuni.

Ottenuta, per differenza, la superficie agraria e forestale, se ne è fatta la discriminazione per qualità di coltura distinguendo, con sufficiente approssimazione, le qualità di coltura semplici da quelle promiscue di piante erbacee con piante legnose, determinando le rispettive tare produttive e improduttive, gli spazi sotto le arborature, secondo le prescritte norme. Il numero di piante per ettaro<sup>(3)</sup>, il sistema prevalente del loro allevamento, gli stadi di produttività delle colture legnose a frutto annuo sono stati accertati con osservazioni dirette e su «aree di saggio» opportunamente scelte.

<sup>(1)</sup> Cfr. MINISTERO DI AGRICOLTURA, INDUSTRIA E COMMERCIO — Ufficio di Statistica Agraria — *Catasto Agrario del Regno d'Italia* — Vol. VI. Fasc. I — Compartimento delle Marche — Tipografia Nazionale di G. Bertero e C. Roma, 1912.

<sup>(2)</sup> Cfr. ISTITUTO CENTRALE DI STATISTICA — *Aggiornamento del Catasto agrario — Formazione del Catasto forestale* (Tipografia Operaia Romana — Roma, 1928-VI). Reparto Statistica agraria — *Catasto agrario — Istruzioni aggiuntive per il suo aggiornamento* (Circolare n. 65 del 5 maggio 1930-VIII) e *Catasto agrario-Esempio di aggiornamento* (Poligrafico dello Stato — Roma, 1930-VIII).

<sup>(3)</sup> È da notare che questa rilevazione costituisce una delle più specifiche novità della presente catastazione agraria, essendo stata eseguita per la prima volta in tutti i Comuni con uniformità di metodo.

<sup>(4)</sup> Rinnovo con fava o favetta — frumento — sulla o lupinella — frumento :

La classificazione dei terreni è stata fatta con i criteri sintetici stabiliti dall'Istituto Centrale di Statistica, in base ai caratteri prevalenti di produttività e con riferimento anche agli elementi raccolti dal Catasto geometrico. Sono state, così, fatte 4 classi, distinguendo i terreni in ottimi (I), buoni (II), mediocri (III) e scadenti (IV).

Le produzioni medie unitarie, per il sessennio 1923-28 e per il 1929, sono state calcolate sulla scorta dei numerosi elementi raccolti attraverso il servizio annuale di Statistica agraria, integrati e perfezionati con i risultati di indagini dirette condotte per aree di saggio e per aziende-tipo. I dati relativi al frumento hanno avuto un utile controllo, nei risultati del «censimento del grano trebbiato a macchina».

**3. Avvicendamenti.** — Nei terreni di montagna e di alta collina prevale l'avvicendamento quadriennale<sup>(4)</sup> più o meno regolare, con la fava o la favetta, quale coltivazione da rinnovo, specie nei terreni «forti», con la sulla, o la lupinella, o l'erba medica, o loro mescolanze per i prati di leguminose foraggere.

Nei terreni di collina domina l'avvicendamento settennale nella parte alta<sup>(5)</sup> e l'avvicendamento quinquennale nella parte di colle piano e di fondo valle<sup>(6)</sup>. In entrambe le rotazioni, sul rinnovo è di norma coltivato il granoturco in consociazione con i fagioli o con i ceci; più raramente vi si praticano le coltivazioni industriali — barbabietola, tabacco, canapa —. Il prato artificiale è formato con la medica o con il trifoglio. Attualmente si tende a trasformare l'avvicendamento da settennale in ottennale<sup>(7)</sup> con l'aggiunta di un altro anno di medica, in guisa d'aver investito a leguminose foraggere la metà della superficie in rotazione, con più larghe possibilità per l'allevamento del bestiame. Nelle zone di colle-piano e lungo il litorale si va affermando la coltivazione degli ortaggi, inserita nella rotazione quinquennale, semplice o doppia.

ossia  $\frac{1}{4}$  della superficie investito a coltivazioni da rinnovo (fava a prevalenza),  $\frac{1}{2}$  a frumento,  $\frac{1}{4}$  a leguminose foraggere, a prevalenza sulla.

<sup>(4)</sup> Rinnovo con granoturco — frumento — medica — medica — frumento — trifoglio o sulla — frumento: ossia  $\frac{3}{7}$  della superficie investiti a frumento,  $\frac{3}{7}$  a prato artificiale di medica e di trifoglio,  $\frac{1}{7}$  a coltivazioni da rinnovo, a prevalenza granoturco consociato a fagioli.

<sup>(5)</sup> Rinnovo con granoturco — frumento — medica — medica — frumento: ossia  $\frac{2}{5}$  della superficie investiti a frumento,  $\frac{2}{5}$  a prato artificiale di medica,  $\frac{1}{5}$  a coltivazioni da rinnovo, a prevalenza granoturco consociato a fagioli.

<sup>(7)</sup> Rinnovo — frumento — medica — medica — medica — frumento — trifoglio — frumento: ossia  $\frac{3}{8}$  a frumento,  $\frac{4}{8}$  a prato artificiale di medica o trifoglio, e solo  $\frac{1}{8}$  a coltivazioni da rinnovo.

Le coltivazioni intercalari hanno modesta importanza. Sono rappresentate da erbai, di favetta e di granoturco, e da ortaggi di grande coltura a relativamente breve ciclo di sviluppo.

## II. — IL TERRITORIO E LA SUA RIPARTIZIONE.

**4. Confini, regioni e zone agrarie.** — La provincia di Pésaro e Urbino è compresa fra 43° 25' e 43° 58' (sul mare Adriatico ad est di Cattolica) di latitudine nord; fra 0° 21' (sulla « Serra » a sud del fosso Petroso in comune di Casteldelci) di longitudine ovest, e 0° 44' (foce del Cesano) di longitudine est dal meridiano di Roma. Confina: a nord con la provincia di Forlì e la Repubblica di San Marino; a nord-est con il mare Adriatico; a sud-est con la provincia di Ancona; a sud con la provincia di Perùgia; ad ovest con le provincie di Arezzo e Forlì. Ha uno sviluppo costiero, fra la foce del Tavollo e quella del Cesano, di km. 45,3, di cui 35,7 di spiaggia e 9,6 di costa.

Il sistema orografico è costituito in prevalenza dalla ruga montuosa di Montefeltro a nord, culminante nel Monte Carpegna (m. 1.415), dalla dorsale appenninica della catena del Càtria (m. 1.702), con il rilievo montuoso del Nerone (m. 1.526), e dai piccoli monti della Cesana (m. 638) tra Urbino e Fossombrone. Cime montuose che formano lo *scheletro*, si può dire, della Provincia, mentre il *corpo* è costituito da alte e basse colline, che degradano con regolarità verso il litorale, distinte le une dalle altre a mezzo delle quattro grandi vallate che le attraversano con andamento da sud-ovest a nord-est.

L'inclinazione delle pendici montane e collinari è moderata; e, variando tra i 20 e i 45 gradi, offre condizioni favorevoli per la sistemazione e la lavorazione del terreno. Le masse rocciose dell'alta montagna, data la loro natura scistosa e marnosa, presentano scarsa coerenza e danno origine a frequenti fenomeni di distacchi, di scoscendimenti, con formazione di frane.

Il sistema idrografico è costituito da quattro notevoli corsi d'acqua — Cesano, Metauro, Fòglia e Marècchia — e da altri minori con acque perenni, ma più spesso torrenziali, con larghi alvei e grande fluitazione di ciottoli. Il Cesano nasce da una pendice orientale del Monte Càtria; il Metauro, il più importante, prende il nome da due rami distinti, il Meta, con origine fra i monti Romito e Santo Antònio, e l'Auro, che trae origine nei gioghi di Parchiule, e riceve, fra gli altri affluenti, il Candigliano, sbarcato nella gola del Furlo per produzione di energia elettrica; il Fòglia nasce alle falde del monte Sovara e il Marècchia nella sella interposta tra i monti Poggio del Castagnolo e Poggio dei tre Vescovi. I primi tre dei quattro suddetti maggiori corsi d'acqua scorrono quasi interamente nel territorio della Provincia: il Cesano per km. 60, il Metauro per circa km. 100 e il Fòglia per km. 80; il Marècchia, solo per un tratto del suo corso superiore (circa km. 30); tutti sfociano nell'Adriatico.

La provincia di Pésaro e Urbino è costituita da 58 Comuni, con una superficie media di ha. 4.988 per Comune, con un massimo di ha. 22.798 (comune di Urbino) ed un minimo di ha. 484 (comune di Gabicce). Detti Comuni sono raggruppati in otto zone agrarie costituenti le due regioni agrarie di montagna e di collina.

### REGIONE AGRARIA DI MONTAGNA.

**Zona XXIV** <sup>(1)</sup> — *Sub-appenninica alto Marècchia*, con i 7 comuni di: Carpegna, Casteldelci, Mercatino Marècchia, Monte Copiolo, Pennabilli, San Leo, Sant'Agata Fèltria.

(1) I numeri romani che accompagnano la denominazione delle zone sono quelli risultanti dall'elenco delle zone agrarie delle Marche. Cfr. ISTITUTO CENTRALE DI STATISTICA « Annali di Statistica » Serie VI — Vol. V. 1929: Le caratteristiche delle zone agrarie del Regno; e « Annali di Statistica » Serie VI — Vol. XXII, 1932: Revisione delle zone agrarie secondo la circoscrizione amministrativa dei Comuni in esse compresi al 21 aprile 1931-IX.

(2) La Provincia comprende tre *Frazioni* appartenenti a Comuni di altre Provincie, e precisamente una frazione del comune di Badia Tedalda, ricadente nella provincia di Arezzo, una frazione del comune di Città di Castello, ricadente nella provincia di Perùgia, e una frazione del comune di Nerùcchio, facente parte della provincia di Forlì.

**Zona XXV** — *Sub-appenninica alto Conca e alto Fòglia*, con gli 8 comuni di: Belforte all'Isàuro, Lunano, Macerata Fèltria, Monte Cerignone, Monte Grimano, Piandicastello, Piandimeleto, Sassocorvaro.

**Zona XXVI** — *Sub-appenninica alto Metauro e alto Cesano*, con gli 11 comuni di: Acqualagna, Apècchio, Borgo Pace, Cagli, Cantiano, Frontone Serra, Mercatello, Pèrgola, Piòbbico, Sant'Angelo in Vado, Urbània.

### REGIONE AGRARIA DI COLLINA.

**Zona XXVII** — *Alto colle del Metauro*, con i 4 comuni di: Fermignano, Fossombrone, Isola del Piano, Montefelcino.

**Zona XXVIII** — *Alto colle del Fòglia*, con i 5 comuni di: Auditore, Colbòrdolo, Montecalvo in Fòglia, Tavoleto, Urbino.

**Zona XXIX** — *Colle-piano del Fòglia*, con gli 8 comuni di: Gabicce, Gradara, Mombaròccio, Monteciccardo, Montelabbate, Pésaro, Sant'Angelo in Lizzola, Tomba di Pésaro.

**Zona XXX** — *Colle-piano del Metauro e del Cesano*, con i 12 comuni di: Barchi, Cartoceto, Mondàvio, Montemaggiore al Metauro, Monte Pòrzio, Orciano di Pésaro, Piàgge, Saltara, San Giòrgio di Pésaro, San Lorenzo in Campo, Sant'Ippòlito, Serungarina.

**Zona XXXI** — *Litoranea del Metauro e del Cesano*, con i 3 comuni di: Fano, Mondolfo, San Costanzo <sup>(2)</sup>.

La ripartizione dei Comuni nelle suindicate zone agrarie, secondo segnalazione del Direttore della Cattedra Ambulante d'Agricoltura, risponderebbe abbastanza bene alle condizioni fisico-agrarie della Provincia. L'Istituto si riserva tuttavia di esaminare, come per tutte le altre Provincie, a catastazione agraria ultimata per tutto il Regno, l'eventuale opportunità di modificazioni. Si mantiene frattanto la ripartizione attuale, anche per facilitare il confronto con le analoghe rilevazioni catastali del 1910 e con altre rilevazioni (demografiche, economiche, finanziarie ecc.) già eseguite secondo la ripartizione stessa.

**5. Il terreno.** — La costituzione geologica del territorio è abbastanza varia, essendovi rappresentati, in relazione alle differenti epoche in cui le terre emersero lentamente e gradatamente, i diversi periodi dal *secondario* al *quaternario recente* <sup>(3)</sup>. Altrettanto varia è la costituzione litologica, poichè, in rapporto anche alla altitudine ed alla distanza dal mare, si passa, per insensibili gradazioni, dalle fertillissime sabbie sciolte alluvionali litoranee del quaternario, ai magri sabbioni gialli poco permeabili, (cui intorno sovrastano gli scisti argillosi, le sabbie e le arenarie argillose delle più alte colline mio-plioceniche), ai calcari fogliettati, scagliosi e grossolani del Cretacico, e ai calcari compatti permeabilissimi, predominanti nella catena del Càtria e nei monti della Cesana. Varia struttura litologica che porta a tutta una difformità di colture, spesso poco redditizie, specie nelle zone dove predominano le arenarie poco coerenti e le argille-scagliose che danno luogo ai famosi *calanchi*, su cui agiscono anche il malgoverno delle acque meteoriche e la mancanza di razionale sistemazione dei terreni.

Nelle zone montane i terreni calcarei permeabili sono poco fertili, anche per deficienza originaria di materia orga-

(3) Sulla dorsale appenninica e nei monti della Cesana affiorano e si sovrappongono i gruppi calcarei del *Lias inferiore e medio* e gli scisti argillosi del *Cretacico*. Il *Lias inferiore* è costituito da una massa calcarea di colore bianco giallognolo, spesso compatta e brecciosa, con potenza di qualche centinaio di metri; il *Lias medio*, da calcare ben stratificato, puro, compatto, di colore bigio chiaro, in strati di tenue spessore, separati, per lo più, da letti di marna e argilla rossigna, con potenza di circa cento metri, e da cui si estrae la *pietra carniola* che, per purezza ed omogeneità, si accosta alla pietra litografica. Il *Cretacico inferiore* è rappresentato da strati irregolari di calcare quasi massiccio, di color cinereo di mediocre spessore, ammantato da scisti calcareo-argillosi chiari, talvolta bituminosi, con potenza di una quarantina

nica e per la povertà delle letamazioni; i terreni argillosi collinari, poco permeabili, hanno una discreta fertilità e si prestano bene alla viticoltura e alle coltivazioni erbacee ed arboree; i terreni alluvionali litoranei sono i più ricchi e i più adatti alle colture orto-frutticole. In base ai caratteri predominanti di fertilità, le singole classi di produttività possono ritenersi approssimativamente rappresentate nelle principali qualità di coltura secondo le proporzioni sotto indicate.

PROSPETTO N. 1.

CLASSI DI TERRENO	SEMINATIVI		PRATI PERMANENTI	PRATI-PASCOLI PERMANENTI	PASCOLI PERMANENTI	COLTURE LEGNOSE SPECIALIZZATE
	semplici	con piante legnose				
1	2	3	4	5	6	7
I . . . . .	3	11	35	24	26	22
II . . . . .	16	26	65	55	61	64
III . . . . .	41	29	—	18	13	12
IV . . . . .	40	34	—	3	—	2
	100	100	100	100	100	100

III. — POPOLAZIONE — AZIENDE AGRICOLE — BESTIAME.

6. Popolazione. — Nei censimenti del 1911, 1921 e 1931 è stata accertata, per la provincia di Pésaro e Urbino, la seguente popolazione:

PROSPETTO N. 2.

CENSIMENTI	PRESENTE (*)		RESIDENTE
	in complesso	per km <sup>2</sup>	
1	2	3	4
1911 (10 giugno) . . . . .	261.516	90	276.359
1921 (1° dicembre) . . . . .	280.718	97	290.600
1931 (21 aprile) . . . . .	294.360	102	300.857

(\*) Riferita alla circoscrizione territoriale esistente alla data del censimento 1931.

La popolazione presente, nel ventennio considerato, è aumentata di 32.844 abitanti, pari al 12,6 %, con una rata annua media d'incremento, dal 1911 al 1931, del 6,0 per mille (6,6 nel Regno, vecchi confini).

La densità è passata, pertanto, da 90 abitanti per km.<sup>2</sup> nel 1911, a 102 nel 1931, inferiore a quella del Regno (133) e

(segue nota)

di metri; il *Cretacico superiore*, da calcare rosato, con potenza di un centinaio di metri, che gradatamente si va assottigliando e trasformando in scaglie finissime, e superiormente in creta.

Tra la Repubblica di San Marino e i monti della Cesana si riscontrano i calcari marnosi, detti volgarmente *bisciario*, dell'Eocene, con ad ovest e sud-ovest la vasta zona di banchi sabbiosi alternati a piccoli strati di marna, la così detta *molassa del Miocene*, e superiormente depositi di marne grigie ed azzurrastre impregnate di *cloruro di sodio*, da cui scaturiscono le numerose sorgenti salate della zona intermedia della Provincia.

Ad oriente, in tutte le colline lungo il versante litoraneo, si stende la zona delle argille e delle marne argillose del *Pliocene*, più pure e più plastiche di quelle inferiori del *Miocene*, intersecata da striscie di *Quaternario* sulle vallate dei fiumi, con depositi alluvionali del *Pleistocene* e dell'*Olocene*.

(<sup>1</sup>) A dare più completa notizia degli elementi che hanno influito sulle variazioni demografiche della provincia di Pésaro e Urbino, si espongono, qui sotto, i dati (medie annuali) relativi al movimento naturale della popolazione nel triennio 1910-1912 e nel biennio 1930-1931 (cifre proporzionali a 1.000 abitanti) per regioni agrarie e per il complesso della Provincia:

PERIODI	PROVINCIA	MONTAGNA	COLLINA	
	2	3	4	
Natalità . . . . .	1910-12 . . . . .	36,0	38,4	34,6
	1930-31 . . . . .	27,6	30,9	25,7
Mortalità . . . . .	1910-12 . . . . .	21,0	22,3	20,3
	1930-31 . . . . .	14,2	15,2	13,6
Eccedenza . . . . .	1910-12 . . . . .	15,0	16,1	14,3
	1930-31 . . . . .	13,4	15,6	12,1

delle altre Provincie del Compartimento, ad eccezione di Macerata (100). La densità sale a 221 abitanti per km.<sup>2</sup> nella zona litoranea del Metauro e del Cesano (xxxii) e in quella del colle-piano del Fòglia (xxix) che comprende il Capoluogo (vedansi tavv. I e II), e si abbassa a 58 abitanti nella zona sub-appenninica dell'alto Metauro e alto Cesano (xxvi). (<sup>1</sup>) La popolazione è stata censita nei centri per il 40 % (117.312 abitanti) e nelle case sparse per il restante 60 % (177.048 abitanti); dislocata per due quinti circa in montagna (109.473 abitanti) e per tre quinti in collina (184.887 abitanti) (<sup>2</sup>).

La maggiore percentuale della popolazione censita nei centri si ha nella collina

Più specificatamente la popolazione presente è distribuita per categorie di Comuni e per regioni agrarie come apparisce dal prospetto seguente:

PROSPETTO N. 3.

COMUNI CON ABITANTI	PROVINCIA				MONTAGNA				COLLINA							
	N. Comuni	Popolazione			N. Comuni	Popolazione			N. Comuni	Popolazione						
		com- ples- siva	%	dei centri		delle case sparse	com- ples- siva	%		dei centri	delle case sparse	com- ples- siva	%	dei centri	delle case sparse	
1	2	3	4	5	6	7	8	9	10	11	12	13	14	15	16	
fino a 500 . . . . .	—	—	—	—	—	—	—	—	—	—	—	—	—	—	—	—
da 501 a 1.000 . . . . .	1	937	0,3	461	476	1	937	0,9	461	476	—	—	—	—	—	—
• 1.001 • 2.000 . . . . .	13	20.336	6,9	7.124	13.212	6	9.727	3,9	4.068	5.659	7	10.609	5,7	3.056	7.553	
• 2.001 • 3.000 . . . . .	14	34.133	11,6	11.082	23.056	4	10.392	9,5	3.506	6.886	10	23.746	12,9	7.576	16.170	
• 3.001 • 5.000 . . . . .	17	67.891	23,1	21.311	46.580	8	32.553	29,7	11.554	20.999	9	35.338	19,1	9.757	25.581	
• 5.001 • 10.000 . . . . .	7	43.937	14,9	14.370	29.567	5	32.949	30,1	10.805	22.144	2	10.988	5,9	3.565	7.423	
• 10.001 • 25.000 . . . . .	4	53.694	18,2	20.182	33.512	2	22.915	20,9	9.629	13.286	2	30.779	16,7	10.553	20.226	
• 25.001 • 50.000 . . . . .	2	73.427	25,0	42.782	30.645	—	—	—	—	—	2	73.427	39,7	42.782	30.645	
• 50.001 • 100.000 . . . . .	—	—	—	—	—	—	—	—	—	—	—	—	—	—	—	
oltre 100.000 . . . . .	—	—	—	—	—	—	—	—	—	—	—	—	—	—	—	
<b>Totale . . . . .</b>	<b>53</b>	<b>294.360</b>	<b>100,0</b>	<b>117.312</b>	<b>177.048</b>	<b>28</b>	<b>109.473</b>	<b>100,0</b>	<b>40.023</b>	<b>69.450</b>	<b>32</b>	<b>184.887</b>	<b>100,0</b>	<b>77.289</b>	<b>107.598</b>	
		100		39,9%	60,1%		100		36,6%	63,4%		100		41,8%	58,2%	

7. Popolazione agricola. — Il carattere prevalentemente agricolo dell'economia della Provincia è messo in evidenza dall'elevata percentuale della popolazione attiva avente rapporto con l'agricoltura. Alla data dell'ultimo censimento generale della popolazione (21 aprile 1931), risultava addetto all'agricoltura il 64,2% della popolazione presente di 10 anni e più che esercitava una professione.

L'elevato grado di ruralità della popolazione è provato anche dal numero delle famiglie il cui capo era addetto all'agricoltura (51,3% del totale delle famiglie) e dal numero dei componenti di esse (62,7% del totale dei componenti le famiglie di qualsiasi condizione sociale). Nel totale degli addetti all'agricoltura la donna figura nella proporzione del 19,2%.

Si fa presente che nel complesso del Regno si ebbe una natalità del 32,4 per mille nel 1910-12 e del 25,7 nel 1930-31, una mortalità, rispettivamente, del 19,8 e del 14,3 ed un'eccedenza del 12,6 e dell'11,4.

Nella provincia di Pésaro e Urbino la natalità è, in entrambi i periodi di tempo considerati, sensibilmente superiore a quella del Regno, la mortalità è superiore solo nel periodo 1910-12. L'eccedenza dei nati sui morti risulta superiore in entrambi i periodi. Dal confronto fra i dati nelle due regioni agrarie si rileva che, sia nel 1910-12 che nel 1930-31, la natalità, la mortalità e l'eccedenza dei nati sono più elevate nella regione di montagna che in quella di collina. Paragonando, infine, i dati dei due periodi si nota che tutti i coefficienti del 1930-31 sono in notevole diminuzione rispetto a quelli del 1910-12.

Per notizie particolareggiate sulle variazioni e sulla struttura della popolazione, vedasi: ISTITUTO CENTRALE DI STATISTICA - VII Censimento generale della Popolazione - 21 aprile 1931-IX - Vol. III - Fascicolo 55 - Provincia di Pésaro e Urbino - Roma - Istituto Poligrafico dello Stato, 1934-XII.

(<sup>2</sup>) Nel quadro I-1 della tav. II e nel quadro I-2 della tav. III sono riportati i dati relativi alla popolazione *agglomerata* e *sparsa* (per le definizioni vedasi: VII Censimento generale della popolazione - Vol. I « Relazione preliminare », pag. 36). Poichè successivamente alla formazione delle tavole è stata ultimata l'elaborazione dei dati riguardanti i centri dei Comuni e delle Frazioni di Censimento (vedasi il vol. VII del Censimento suddetto, « Elenco dei Centri per Comuni e Frazioni di Censimento »), si è creduto opportuno di fare riferimento in questo paragrafo alla popolazione *censita nei centri* ed a quella *censita in case sparse*. E siccome il criterio usato nel determinare la popolazione dei centri differisce da quello seguito per calcolare la popolazione *agglomerata*, così ne consegue che i dati sopra riportati riguardanti la popolazione dei centri e delle case sparse non corrispondano a quelli della popolazione *agglomerata* e *sparsa* contenuti nelle tavole II e III.



La categoria più fortemente rappresentata è quella dei *coloni* (61,1% del totale degli agricoltori); seguono, a notevole distanza, gli *agricoltori conducenti terreni propri* (22,0%) ed i *braccianti e giornalieri di campagna* (11,7%). I *salariati ed obbligati* ed i *fittavoli* figurano con percentuali molto basse (rispettivamente, 1,7 e 1,6%). Gli altri addetti all'agricoltura (zootecnia, silvicoltura, ecc.) rappresentano l'1,9% complessivamente.

Nelle due regioni agrarie, la fisionomia della popolazione rurale non presenta notevoli differenze.

Considerando le famiglie agricole secondo la condizione sociale del capo, si rileva una maggiore diffusione della conduzione in proprio nella regione di montagna, dove le famiglie aventi a capo un proprietario conduttore risultano nella proporzione del 36,6%. Nella regione di collina detta proporzione scende al 20,4%.

Le famiglie con a capo un colono contano invece la maggiore frequenza nella regione di collina (53,4%) e specialmente nella zona dell'alto colle del Fòglia (59,7%). La corrispondente percentuale nella regione di montagna è del 42,3. Le famiglie con a capo un fittavolo sono in proporzione maggiore nella collina (2,0% contro 1,4% nella montagna); quelle con a capo un giornaliero di campagna pure nella collina (22,7% contro 14,6% nella montagna).

**8. Aziende agricole.** — Nella valutazione dei dati provvisori delle tavole II e III occorre tenere presenti le definizioni indicate nelle « Avvertenze ». Il censimento agricolo del 19 marzo 1930, infatti, considerava « aziende » anche i più piccoli appezzamenti di terreno, come giardini, piccoli orti familiari, ecc., che non hanno carattere di azienda agricola vera e propria. Ciò porta ad una alterazione che potrebbe essere notevole nell'ordine di importanza delle aziende, per gruppi di ampiezza, quali sono indicate nelle tavole sopra ricordate, con i dati provvisori. Successivamente alla formazione delle tavole stesse, sono stati resi noti i dati definitivi, che si discostano sensibilmente dai primi e che vengono riportati nel prospetto seguente per classi di ampiezza e forme di conduzione. Da tali dati si rileva che la superficie censita, pari all'84,5% di quella territoriale, comprendeva, al 19 marzo 1930, 26.623 aziende. Di queste, 873, pari al 3,3% del totale, hanno superficie al disotto del decimo di ettaro.

Numericamente prevalente è la piccola unità. Il podere da oltre 5 a 10 ettari e il podere da oltre 10 a 20 ettari sono quasi ugualmente rappresentati, essendo compresi nel primo limite d'ampiezza il 24% e nel secondo il 22% del totale delle aziende censite. Notevole frequenza segna anche l'azienda minuscola, sino a un ettaro, da oltre 1 a 3 ettari, da oltre 3 a 5 ettari. Le aziende sino a 5 ettari di estensione formano un buon terzo del totale. Nella regione di montagna specialmente figurano in non trascurabile misura anche grandi aziende da oltre 50 ettari, a carattere essenzialmente silvo-pastorale.

Per superficie, contano maggiore importanza le aziende da oltre 10 a 20 ettari, da oltre 20 a 50 ettari, da oltre 5 a 10 ettari, interessando esse, rispettivamente, il 34,6%, il 25,1% e il 19,9% della superficie totale: insieme, dunque, i quattro quinti del territorio.

Le aziende condotte a colonia parziaria sono oltre la metà (55,0%). Oltre un terzo (38,6%) delle aziende è condotto dal proprietario. La conduzione per affitto ha modestissima importanza (3,6%), e così la conduzione di tipo misto (2,8%).

Il prospetto che segue mette in evidenza come la colonia parziaria sia maggiormente rappresentata nell'azienda tra i 5 e

i 50 ettari, mentre la conduzione in proprio interessa in misura notevole anche l'azienda di tipo particellare.

PROSPETTO N. 4

AMPIEZZA DELLE AZIENDE IN HA.	FORMA DI CONDUZIONE										
	Economia diretta		Affitto		Colonia		Mista		In complesso		
	N.	ha.	N.	ha.	N.	ha.	N.	ha.	N.	ha.	
1	2	3	4	5	6	7	8	9	10	11	
<i>Cifre assolute</i>											
Sino a 1 ha.	3.002	1.412,85	529	219,04	480	291,26	126	71,83	4.137	1.994,98	
da 1,01 a 3	2.965	5.920,82	205	384,86	1.187	2.589,19	216	431,43	4.573	9.326,30	
3,01 a 5	1.483	6.048,25	77	304,27	1.616	6.859,17	118	482,13	3.294	13.693,82	
5,01 a 10	1.698	12.344,97	80	565,72	4.435	34.524,62	174	1.269,71	6.387	48.705,03	
10,01 a 20	836	11.769,31	50	722,54	4.894	70.780,27	89	1.277,14	5.869	84.549,26	
20,01 a 50	241	6.980,24	10	266,00	1.873	53.425,72	29	867,79	2.153	61.539,75	
50,01 a 100	23	1.524,50	1	60,00	148	9.735,20	5	327,10	177	11.648,80	
100,01 a 500	19	4.808,50	—	—	5	701,10	1	127,00	25	5.636,60	
oltre 500	7	6.615,00	—	—	1	900,00	—	—	8	7.515,00	
<b>Totale</b>	<b>10.274</b>	<b>57.426,44</b>	<b>952</b>	<b>2.522,43</b>	<b>14.639</b>	<b>179.806,54</b>	<b>758</b>	<b>4.854,13</b>	<b>26.623</b>	<b>244.609,54</b>	
<i>Percentuali</i>											
Sino a 1 ha.	29,2	2,5	55,6	8,7	3,3	0,2	16,6	1,5	15,5	0,8	
da 1,01 a 3	28,9	10,3	21,5	15,3	8,1	1,4	28,5	8,9	17,2	3,8	
3,01 a 5	14,4	10,5	8,1	12,1	11,0	3,8	15,6	9,9	12,4	5,6	
5,01 a 10	16,5	21,5	8,4	22,4	30,3	19,2	23,0	26,2	24,0	19,9	
10,01 a 20	8,1	20,5	5,3	28,6	33,4	39,4	11,7	26,3	22,0	34,6	
20,01 a 50	2,4	12,1	1,0	10,5	12,8	29,7	3,8	17,9	8,1	25,1	
50,01 a 100	0,2	2,7	0,1	2,4	1,0	5,4	0,7	6,7	0,7	4,8	
100,01 a 500	0,2	8,4	—	—	—	0,4	0,1	2,6	0,1	2,3	
oltre 500	0,1	11,5	—	—	—	0,5	—	—	—	3,1	
<b>Totale</b>	<b>100,0</b>	<b>100,0</b>	<b>100,0</b>	<b>100,0</b>	<b>100,0</b>	<b>100,0</b>	<b>100,0</b>	<b>100,0</b>	<b>100,0</b>	<b>100,0</b>	

**9. Bestiame.** — Il patrimonio zootecnico della Provincia, al 19 marzo 1930, risultava costituito da 224.207 capi di bestiame, così ripartiti: equini 8.179, bovini 83.701, suini 30.135, ovini 100.353, caprini 1.839, con una densità, per km.<sup>2</sup> di superficie agraria e forestale, di 3,0 equini, 30,3 bovini, 10,9 suini, 36,3 ovini e 0,7 caprini (1).

Le zone con più alta densità di equini sono la XXIX e la XXXI con, rispettivamente, 5,4 e 5,1 capi per km.<sup>2</sup>; le zone con più bassa densità, la XXVII e la XXVIII, con 1,7 e 1,9 capi per km.<sup>2</sup>. I bovini hanno la densità più alta nella zona XXXI, con 62,7 capi, la più bassa nella zona XXVI, con 17,6 capi per unità di superficie. Sono prevalentemente sfruttate razze a duplice attitudine, per la produzione di lavoro e di carne ad un tempo.

L'allevamento dei suini, praticato ovunque, ha maggiore importanza nelle zone XXX e XXXI, ove si contano 18,3 e 18,0 capi per km.<sup>2</sup> di superficie agraria e forestale, in numero cioè più che doppio di quello secondo il quale figurano nelle zone XXVI e XXIV (8,5 e 8,8 capi). Gli ovini segnano la più alta frequenza nella zona XXIV (51,2 capi) e nella zona XXV (50,5 capi); la più bassa (19,4 capi) nella zona XXIX. I caprini sono scarsamente rappresentati in ambedue le regioni agrarie, con un massimo di 1,4 capi per km.<sup>2</sup> di superficie agraria e forestale nella zona XXX e un minimo di 0,5 nella zona XXVIII.

Dal confronto di questi dati con quelli del censimento 1908, risulta che nel periodo poco più che ventennale gli equini sono diminuiti del 4,6% e gli ovini e caprini, rispettivamente, del 26,1% e 82,5%; sono aumentati, invece, i bovini del 47,2% e i suini del 40,5%. Questo aumento, in così cospicue proporzioni, del bestiame bovino e suino è indice quanto non altro significativo del progresso compiuto dall'agricoltura della Provincia.

Nelle singole zone, le variazioni, tra il 1908 e il 1930, nella consistenza qualitativa e quantitativa del patrimonio zootecnico non sempre coincidono, nè per il senso nè per l'entità della variazione, con l'andamento generale, ora indicato per il complesso della Provincia. Così, per gli equini, ad una diminuzione massima del 24,8% nella zona XXV, si contrappone un incremento del 9,8% nella zona XXIX; per i bovini, ad un aumento del 90,3%, nella zona XXVIII, una diminuzione del-

(1) Per notizie più particolareggiate sulla consistenza del bestiame e sulla sua composizione qualitativa, vedasi: ISTITUTO CENTRALE DI STATISTICA - *Censimento generale dell'Agricoltura* (19 marzo 1930-VIII - vol. I - *Censimento del bestiame* -

l'1,7 % nella zona XXIV. I suini sono aumentati in tutte le zone, con un minimo del 4,3 % nella zona XXIX ed un massimo dell'80,9 % nella zona XXVI.

Gli ovini sono diminuiti ovunque, con uno scarto che va dal 20,4 %, nella zona XXIV, al 42,7 %, nella zona XXXI. I caprini, invece, in sensibilissima diminuzione in montagna — 93,9 % nella zona XXVI — segnano un aumento di effettivi nella collina.

Variazioni di ampiezza diversa, e talora pure di senso, presentano, da zona a zona, anche le singole categorie di bovini. I vitelli e le vitelle sotto l'anno sono aumentati quasi dappertutto, con un massimo del 247,4 % nella zona XXVIII; unica eccezione, una lieve diminuzione, dell'1,3 %, nella zona XXIV; le manzette, le manze, le giovenche e le vacche segnalano un generale aumento, che ha raggiunto la triplicazione (303,4 %) nella zona XXVIII, si è limitata al quinto (20,7 %) nella zona XXIV; i manzi ed i buoi invece — fenomeno comune a quasi tutto il Regno — sono diminuiti in tutte le zone, per un minimo dell'1,9 % nella XXVIII ed un massimo del 42,4 % nella XXIV. I torelli ed i tori passano da un aumento dell'851,7 %, nella zona XXVIII, ad una diminuzione del 18,3 %, nella zona XXIV.

**CONFRONTI FRA I CENSIMENTI DEL BESTIAME  
DEL 1908 E DEL 1930.**

PROSPETTO N. 5.

SPECIE	DIFFERENZE					
	assolute			percentuali		
	Provincia	montagna	collina	Provincia	montagna	collina
1	2	3	4	5	6	7
Bovini . . . . .	+ 26.827	+ 6.690	+ 20.137	+ 47, 2	+ 27, 9	+ 61, 3
Equini . . . . .	- 393	- 148	- 245	- 4, 6	- 3, 5	- 5, 7
Suini . . . . .	+ 8.682	+ 5.366	+ 3.316	+ 40, 5	+ 60, 1	+ 26, 5
Ovini . . . . .	- 35.457	- 23.320	- 12.137	- 26, 1	- 24, 7	- 29, 4
Caprini . . . . .	- 8.684	- 8.981	+ 297	- 82, 5	- 91, 6	+ 41, 3
<b>Bovini:</b>						
Vitelli e vitelle sotto l'anno . . .	+ 8.894	+ 2.468	+ 6.426	+ 85, 3	+ 65, 9	+ 96, 2
Manzette, manze, giovenche e vacche	+ 21.992	+ 6.875	+ 15.117	+ 102, 2	+ 65, 5	+ 137, 0
Manzi e buoi . . . . .	- 6.093	- 2.943	- 3.150	- 25, 8	- 32, 7	- 21, 6
Torelli e tori . . . . .	+ 2.034	+ 290	+ 1.744	+ 159, 9	+ 37, 3	+ 352, 3

**DISTRIBUZIONE PERCENTUALE DEL BESTIAME FRA LE VARIE SPECIE  
DI ANIMALI NEI CENSIMENTI DEL 1908 E DEL 1930.**

PROSPETTO N. 6.

SPECIE	CENSIMENTO 1908			CENSIMENTO 1930		
	Provincia	montagna	collina	Provincia	montagna	collina
1	2	3	4	5	6	7
Bovini . . . . .	24, 4	17, 0	35, 8	37, 3	25, 3	51, 4
Equini . . . . .	3, 7	3, 0	4, 7	3, 7	3, 4	3, 9
Suini . . . . .	9, 2	6, 3	13, 6	13, 4	11, 8	15, 4
Ovini . . . . .	58, 2	66, 8	45, 1	44, 8	58, 8	28, 3
Caprini . . . . .	4, 5	6, 9	0, 8	0, 8	0, 7	1, 0
<b>Bovini:</b>						
Vitelli e vitelle sotto l'anno . . . .	18, 3	15, 6	20, 3	23, 1	20, 2	21, 7
Manzette, manze, giovenche e vacche	37, 9	43, 7	33, 8	52, 0	56, 6	49, 4
Manzi e buoi . . . . .	41, 6	37, 5	44, 8	21, 0	19, 7	21, 7
Torelli e tori . . . . .	2, 2	3, 2	1, 5	3, 9	3, 5	4, 2
	100, 0	100, 0	100, 0	100, 0	100, 0	100, 0

**IV. — SUPERFICI.**

**10. Provincia.** — La provincia di Pésaro e Urbino ha la superficie territoriale di 289.327 ettari, dei quali 276.130 costituiscono la superficie agraria e forestale (95,4 %) e 13.197 la superficie improduttiva (4,6 %).

La superficie agraria e forestale è formata per il 59,5 % da seminativi semplici e con piante legnose, per il 19,2 % da boschi e castagneti da frutto, per il 15,4 % da pascoli permanenti, per il 3,0 % da incolti produttivi, per l'1,5 % da prati-pascoli permanenti, per l'1,2 % da colture legnose specializzate, e per appena lo 0,2 % da prati permanenti.

Le coltivazioni avvicendate occupano il 90,9 % della superficie a seminativi, con il 56,0 % a cereali, il 29,1 % a foraggiere, lo 0,5 % a coltivazioni industriali, il 5,3 % a coltivazioni varie; le coltivazioni permanenti ne interessano appena lo 0,3 % e sono rappresentate quasi esclusivamente da orti stabili; le tare e gli spazi sotto le arborature comprendono l'8,8 % della superficie totale.

Le coltivazioni intercalari, per lo più erbai di favetta e di granoturco da foraggio, occupano il 5,5 % della superficie a seminativi.

La superficie a cereali è ripartita per il 76,5 % a frumento, per il 18,7 % a granoturco maggengo, per il 2,7 % ad orzo e per il 2,1 % ad avena; la superficie a foraggiere, per il 97,9 % a prati avvicendati e per il 2,1 % a erbai annuali. I prati avvicendati sono formati da erba medica (34 %), trifoglio pratense (21 %), sulla (20 %), lupinella (11 %); gli erbai annuali da zucca e barbabietola da foraggio.

Le coltivazioni industriali sono rappresentate, prevalentemente, da canapa (42,3 %), lino (20,5 %), tabacco (15,5 %) e saggina per scope; le altre coltivazioni, in prevalenza, da fava da seme (60,7 %) e da patata (32,1 %).

Nelle colture legnose specializzate, i vigneti figurano per il 38,8 % della superficie, gli oliveti per il 32,2 %, i vivai per il 15,7 %, i gelseti per l'8,7 %, i frutteti per l'1,3 %, le tare per il 3,3 %.

Mentre i seminativi figurano nella montagna in proporzioni non molto inferiori che nella collina, rispettivamente, per il 43,5 % e per il 43,2 %, i prati-pascoli permanenti, i pascoli permanenti e i boschi si trovano per i tre quarti e più in montagna, figurandovi per il 75,1 %, per l'82,4 %, per il 78,9 % del totale, rispettivamente. Al contrario, i prati permanenti e le colture legnose specializzate appartengono per circa i nove decimi alla collina (rispettivamente 95,3 % ed 87,3 %).

**11. Regione agraria di montagna.** — La regione agraria di montagna ha la superficie territoriale di 165.067 ettari, dei quali 158.172 costituiscono la superficie agraria e forestale (95,8 %) e 6.895 la superficie improduttiva (4,2 %).

A seminativo è poco meno della metà della superficie produttiva (45,2 %): un abbondante quarto trovasi investito a bosco (26,5 %), il restante quarto a prati-pascoli permanenti ed a pascoli permanenti (24,1 %).

I cereali, che coprono poco più della metà del seminativo, sono rappresentati per i tre quarti da frumento e per poco meno di un sesto da granoturco. Le foraggiere, che occupano uno scarso terzo della superficie produttiva, sono rappresentate da medica e da trifoglio, in misura pressochè uguale, per un terzo, ognuna, della superficie, e da lupinella e da sulla, che si dividono, in proporzioni pure quasi uguali, l'altro terzo della superficie.

Delle coltivazioni industriali, maggiore importanza ha il lino, che occupa il 43,1 % della superficie, e quindi la canapa (28,6 %) e il tabacco (18,4 %).

Nelle singole qualità di coltura le diverse classi di produttività del terreno sono rappresentate secondo le sottoindicate proporzioni.

PROSPETTO N. 7.

CLASSI DI TERRENO	SEMINATIVI		PRATI PERMANENTI	PRATI- PASCOLI PERMANENTI	PASCOLI PERMANENTI	COLTURE LEGNOSE SPE- CIALIZZATE
	semplici	con piante legnose				
1	2	3	4	5	6	7
I . . . . .	2	9	19	24	26	41
II . . . . .	12	25	81	50	62	59
III . . . . .	41	33	—	21	12	..
IV . . . . .	45	33	—	5	—	—
	100	100	100	100	100	100

**12. Regione agraria di collina.** — La regione agraria di collina ha la superficie territoriale di 124.260 ettari, dei quali 117.958 costituiscono la superficie agraria e forestale (94,9 %) e 6.302 la superficie improduttiva (5,1 %).

La proporzione dei *seminativi* sale verso i quattro quinti del totale, mentre a meno di un decimo scende la proporzione dei *boschi* ed a poco più di un ventesimo la proporzione dei *prati-pascoli permanenti*.

La ripartizione dei *seminativi* tra i due principali gruppi di coltivazioni — *cereali* e *foraggere* — non presenta sensibili variazioni nel confronto di quella rilevata per la regione di montagna. Ciò vale anche per il rapporto tra le due fondamentali coltivazioni cerealicole, *frumento* e *mais*. In seno alle colture *foraggere* prendono maggiore importanza la *medica* e la *sulla* a scapito del *trifoglio* e della *lupinella*.

La *vite* e l'*olivo* coprono ognuno un buon terzo (34,7% e 35,8%) della superficie a *colture legnose specializzate*. In essa sono notevolmente rappresentati anche i *canneti* (15,0%) ed i *gelseti* (9,0%).

Nelle singole qualità di coltura, le classi di terreno sono rappresentate secondo le sottoindicate proporzioni.

PROSPETTO N. 8.

CLASSI DI TERRENO	SEMINATIVI		PRATI PERMANENTI	PRATI-PASCOLI PERMANENTI	PASCOLI PERMANENTI	COLTURE LEGNOSE SPECIALIZZATE
	semplici	con piante legnose				
1	2	3	4	5	6	7
I	5	13	35	21	29	19
II	20	26	65	72	60	65
III	41	27	—	7	11	14
IV	34	34	—	—	—	2
	100	100	100	100	100	100

13. Confronti con il Catasto precedente. — Nel valutare le differenze tra i risultati dell'odierna catastazione e quelli della catastazione del 1910 (confronti limitati ai dati per Provincia e per regioni agrarie) è necessario tener presente il loro carattere di larga approssimazione, derivante dal fatto che nelle due rilevazioni non fu seguito uno stesso criterio in ordine:

a) alla qualificazione delle colture;

b) alla raccolta, all'elaborazione ed all'interpretazione dei dati.

Di una precisa definizione mancarono, nel 1910, specialmente gli *incolti produttivi* e le *colture legnose specializzate* e *promiscue* di modo che, particolarmente nel confronto di dette colture, si commisero errori di interpretazione nella qualificazione della superficie agraria e forestale.

Nel complesso della Provincia e nelle singole regioni agrarie di montagna e collina, per la *superficie agraria e forestale* e per quella *improduttiva*, si sarebbero avute le variazioni seguenti (1):

PROSPETTO N. 9.

REGIONI AGRARIE	CATASTO		DIFFERENZE	
	1910 ha.	1929 ha.	ha.	%
1	2	3	4	5
<i>Superficie agraria e forestale</i>				
Montagna	152.783	158.172	+ 5.389	+ 3,5
Collina	114.577	117.958	+ 3.381	+ 3,0
Provincia	267.360	276.130	+ 8.770	+ 3,3
<i>Superficie improduttiva</i>				
Montagna	12.284	6.895	- 5.389	- 43,9
Collina	9.683	6.302	- 3.381	- 34,9
Provincia	21.967	13.197	- 8.770	- 39,9

(1) Per la comparabilità dei dati le circoscrizioni territoriali del 1910 sono state riferite a quelle del 1929.

(2) Nell'inverno 1929 la temperatura ha toccato un minimo assoluto di -18°, limite minimo che non si riscontrava da circa un cinquantennio; nella estate, lunghi periodi di forte siccità danneggiarono specialmente le sarchiate e le foraggere. I cereali e le altre coltivazioni autunno-vernine, che non soffersero delle basse temperature, beneficiarono invece delle condizioni climatiche favorevoli verificatesi nella primavera.

Il clima della provincia di Pésaro e Urbino è abbastanza mite lungo la fascia litoranea; assume i caratteri del clima continentale, con più abbondanti precipitazioni e più frequenti e più ampi sbalzi di temperatura, nelle zone interne, a ridosso della catena appenninica. Secondo i dati dell'Osservatorio Meteorologico Magnetico di Pésaro, la media delle precipitazioni annuali è di 700 mm., con massimi nei mesi di

Le differenze sono soltanto apparenti. Evidentemente, nel 1910, fu qualificata come area *improduttiva* la superficie che nel 1929 venne considerata *incolta produttiva*.

Il prospetto che segue mostra in quali limiti sarebbero contenute le variazioni di superficie subite dalle singole qualità di coltura.

PROSPETTO N. 10.

QUALITÀ DI COLTURA	CATASTO		DIFFERENZE	
	1910 ha.	1929 ha.	ha.	%
1	2	3	4	5
Seminativi { semplici	80.642	81.514	+ 872	+ 1,1
{ con piante legnose	101.846	82.919	- 18.927	- 18,6
Prati, prati-pascoli e pascoli permanenti	35.078	47.067	+ 11.989	+ 34,2
Colture legnose specializzate	1.163	3.275	+ 2.112	+ 181,6
Boschi	48.631	53.089	+ 4.458	+ 9,2
Inculti produttivi	—	8.266	+ 8.266	—

## V. — PRODUZIONI UNITARIE.

14. I dati del Catasto 1929. — Dal quadro v della tav. II (Provincia) risulta come nell'annata agraria 1928-29, le produzioni unitarie siano state di poco superiori alla media del sessennio 1923-28 per molte delle coltivazioni autunno-vernine; eguali o inferiori per le coltivazioni da rinnovo e per le foraggere.

Il 1929 fu annata eccezionalmente fredda nell'inverno e siccitosa nella estate. Ne soffrirono anche le colture legnose a frutto annuo (2).

Dal quadro vi della tavola II (Provincia) si rileva come il *frumento*, il *granoturco* e i *cereali minori* coltivati nei seminativi con piante legnose diano una produzione unitaria leggermente più alta che nei seminativi semplici. Lo si deduce anche dal prospetto seguente (3):

PROSPETTO N. 11.

COLTIVAZIONI	SEMINATIVI		DIFFERENZE	
	semplici q.	con piante legnose q.	q.	%
1	2	3	4	5
Frumento	10,3	11,6	+ 1,3	+ 12,6
Granoturco	9,3	9,8	+ 0,5	+ 5,4
Cereali minori	9,4	9,9	+ 0,5	+ 5,3

15. Confronti con il Catasto precedente — L'osservazione fatta al paragrafo 13, punto b), circa la limitata comparabilità dei risultati delle due catastazioni, al 1910 e al 1929, vale anche per le produzioni unitarie. Tanto più che la prima rilevazione considerava non la produzione effettivamente ottenuta in un anno o in un periodo, ma un prodotto detto *normale*, ed i cui termini di definizione sono riportati in nota (4). Nel caso concreto della provincia di Pésaro e Urbino, l'esame delle due serie di dati non può che dare forza alla fatta affermazione. Essi proverebbero per buona parte delle colture un insuccesso della tecnica moderna, il che è in contrasto con la realtà dei fatti. Le diminuzioni indicate sono soltanto apparenti e dipendono dall'incontrollata assunzione al 1910 di dati di produzione sensibilmente superiori ai reali.

novembre, dicembre, marzo e aprile, anche di 1200-1300 millimetri e minimi, - talora ridotti a 0 - nel periodo estivo.

La temperatura massima assoluta in cinquant'anni di osservazioni è risultata di +39°, la minima di -14°, la media annuale di +14°, la media invernale di +5°, la primaverile di +15°, l'estiva di +24° e l'autunnale di +14°.

La produzione complessiva media annua della *paglia dei cereali*, tipo frumento, dura te il sessennio 1923-28, sarebbe stata nella Provincia di q.li 1.337.000; di questi q.li 830.000 sarebbero stati ottenuti nella regione di collina.

Per prodotto *normale* si intende quel prodotto che, secondo il giudizio di persona esperta, un terreno, di una data qualità o di un dato grado di fertilità, darebbe col sistema di coltura in uso se circostanze accidentali, favorevoli o sfavo-

(segue nota)

PROSPETTO N. 12. (segue nota)

COLTIVAZIONI	CATASTO		DIFFERENZE	
	1910 q.	1929 q.	q.	%
Frumento	8,5	10,9	+ 2,4	+ 28,2
Granturco maggengo	10,3	9,6	- 0,7	- 6,8
Avena	7,1	10,1	+ 3,0	+ 42,3
Canapa (tiglio)	4,9	5,7	+ 0,8	+ 16,3
Patate	59,4	49,4	- 10,0	- 16,8
Fave da seme	9,7	9,3	- 0,4	- 4,1
Prati avvicendati	33,1	31,1	- 2,0	- 6,0

16. Numero delle piante legnose. — Si è già accennato, nel paragrafo 2, che interessante e specifica caratteristica della nuova catastazione agraria è la rilevazione del numero medio di piante legnose per ettaro e delle relative forme di allevamento. Detti elementi possono efficacemente concorrere a spiegare la produttività della coltura sia nell'allevamento specializzato, sia nell'allevamento promiscuo.

Nel quadro IV delle tavole II e III sono riportati, distintamente per specie e per singoli Comuni, i dati relativi al numero medio di piante per ettaro. Sulla scorta di detti dati si è pervenuti alla determinazione della consistenza delle piantagioni arboree a frutto annuo nel complesso della Provincia e nelle due regioni agrarie (1).

Dai quadri suddetti si ricavano le seguenti cifre riassuntive:

MIGLIAIA DI PIANTE

SPECIE	PROVINCIA	MONTAGNA	COLLINA
Viti in coltura specializzata	8.380	1.742	6.638
Viti in coltura promiscua	43.946	14.714	29.232
Sostegni vivi	3.776	1.450	2.326
Olivi in coltura specializzata	168	3	165
Olivi in coltura promiscua	66	8	58
Fruttiferi in coltura specializzata	18	9	9
Fruttiferi in coltura promiscua	426	109	317
Gelsi in coltura specializzata	64	4	60
Gelsi in coltura promiscua	250	51	199
Salici in coltura promiscua	1	—	1
Piante sparse diverse	1.370	551	819
<b>Totale</b>	<b>58.466</b>	<b>18.642</b>	<b>39.824</b>

(segue nota)

revoli, non lo elevassero o abbassassero eccezionalmente. Si è creduto di assumere questo dato, generalmente noto ai pratici, nonostante il suo carattere empirico, in quanto è sembrato che esso potesse servire utilmente come punto di riferimento per stabilire la variazione annuale dei prodotti. Il prodotto normale, così stabilito, ha carattere provvisorio. Dopo un certo numero di anni dalla rilevazione annuale ad esso si sostituirà il prodotto medio. Cfr. Ministero di agricoltura, industria e commercio, Ufficio Statistica agraria - Catasto agrario del Regno d'Italia - Vol. II - Lombardia - Introduzione (pag. 9) - Tipografia Bertero e C. - Roma, 1914.

(1) La conoscenza del numero delle piante è interessante anche per avere meno imprecisa nozione della produzione di legno da esse offerta. Detta produzione nel sessennio 1923-28 sarebbe stata annualmente rappresentata da q.li 605.000 di legna da ardere di cui il 42 % (q.li 254.100) di legna forte e il 58,0 % (q.li 350.900) di legna dolce, e da m.<sup>3</sup> 2.500 di legname da lavoro; produzione proveniente tutta da latifoglie e considerata in condizioni di media stagionatura.

(2) Nel 1929 l'agricoltura della Provincia disponeva, secondo i risultati di un'indagine statistica, di 4.408 seminatrici, di 680 falciatrici, di 36.243 aratri, di 353 trebbiatrici, di 130 impianti per arature meccaniche.

(3) Nel prospetto che segue sono indicati i concimi impiegati nei singoli anni del periodo 1926-34. I dati sono stati attinti: per il 1926, dal Giornale di Agricoltura della Domenica del 29 maggio 1927 n. 22 della Federazione Italiana dei Consorzi agrari; per il 1927 e 1928 dall'Annuario statistico dei prodotti chimici per l'agricoltura (1931 e 1932); per il 1929 e seguenti dal Bollettino mensile di Statistica agraria e forestale dell'Istituto Centrale di Statistica. (Cfr. fascicolo n. 8 del 1931-IX; n. 5 del 1932-X; n. 6 del 1933-XI; n. 5 del 1934-XII; n. 4 del 1935-XIII).

(1) Senza presumere di attribuire ai dati suesposti un valore assoluto, che non possono avere, è da rilevare il loro significato interessante, sia come espressione di «ordine di grandezza», sia come elementi atti a porre utili raffronti fra zone agrarie della stessa Provincia e tra Provincia e Provincia.

La forma più largamente usata per l'allevamento della vite, sia in coltura specializzata che promiscua, è quella così detta «a cordone». Gli olivi, i gelsi e i fruttiferi vari sono, generalmente, tenuti «a pieno vento».

La ripartizione delle piantagioni di viti per stazioni di età o di produzione può essere indicata in modo sufficientemente attendibile dalle cifre percentuali che seguono.

PROSPETTO N. 14

REGIONI AGRARIE	VITI IN COLTURA SPECIALIZZATA			VITI IN COLTURA PROMISCUA		
	di recente impianto	in piena produzione	in deperimento	di recente impianto	in piena produzione	in deperimento
Montagna	12	60	28	14	56	30
Collina	18	55	27	15	61	24

Le viti di nuovo impianto sono generalmente su piede americano. I portainnesti più usati sono: Riparia x Berlandieri 420 A, Rupestris du Lot, Teleky 5bb, Riparia x Rupestris 3309; i vitigni nostrani più diffusi sono il Sangiovese, il Montepulciano, il Barbera e il Grand Noir de la Calmette per le uve nere; il Trebbiano, il Bianchetto e il Verdicchio per le uve bianche.

17. Conclusioni. — I nuovi dati del Catasto agrario illustrano con soddisfacente realismo gli aspetti dell'agricoltura della provincia di Pésaro e Urbino al 1923-29. Non v'ha dubbio, che i più recenti e sensibili aumenti delle produzioni unitarie delle colture sono particolarmente da ascrivere:

ad un più largo uso delle macchine agricole, con conseguente perfezionamento dei metodi di lavorazione dei terreni, ed in special modo al diffondersi della semina meccanica del grano (2);

ad un maggior impiego dei concimi chimici (3);

all'adozione di avvicendamenti a ciclo più lungo — quinquennale e settennale — con più larga parte alle leguminose da foraggio, fatto cui più direttamente si riconnette il rilevato notevole aumento del patrimonio zootecnico nelle specie bovina e suina.

CONCIMI	1926	1927	1928	1929	1930	1931	1932	1933	1934
<b>FOSFATICI</b>									
Perfosfati	229.000	131.500	161.100	193.211	159.769	70.774	131.981	123.865	138.493
Fosfati macinati	—	—	—	170	—	—	—	500	50
Scorie Thomas	1.000	650	600	1.015	—	—	—	200	—
<b>Totale</b>	<b>230.000</b>	<b>132.150</b>	<b>161.700</b>	<b>194.396</b>	<b>159.769</b>	<b>70.774</b>	<b>131.981</b>	<b>129.565</b>	<b>138.543</b>
Unità fertilizzanti P <sub>2</sub> O <sub>5</sub>	42.993	24.701	30.228	36.354	29.377	13.235	24.680	24.282	25.992
<b>AZOTATI</b>									
Solfato ammonico	1.050	810	1.000	1.292	610	230	606	827	1.465
Calcocianamide	14.020	4.265	5.305	6.900	4.527	3.610	5.938	10.028	17.218
Nitrato ammonico diluito	—	820	2.880	5.296	9.186	5.635	5.832	12.130	18.129
Solfonitrato ammonico	—	200	400	4	—	—	—	—	—
Nitrato di calcio	400	505	1.910	4.107	6.736	5.358	9.204	12.287	18.293
Nitrato di soda	1.685	2.000	4.000	7.000	7.300	3.832	3.855	3.366	5.301
<b>Totale</b>	<b>17.155</b>	<b>8.600</b>	<b>15.495</b>	<b>24.599</b>	<b>28.359</b>	<b>18.465</b>	<b>25.435</b>	<b>38.638</b>	<b>55.406</b>
Unità fertilizzanti N	2.708	1.390	2.433	3.857	4.398	2.854	3.941	5.989	8.620
<b>POTASSICI</b>									
Sali potassici	150	200	400	150	200	—	—	100	200
Salino potassico	—	—	200	2	200	—	50	—	10
<b>Totale</b>	<b>150</b>	<b>200</b>	<b>600</b>	<b>152</b>	<b>400</b>	<b>—</b>	<b>50</b>	<b>100</b>	<b>210</b>
Unità fertilizzanti K <sub>2</sub> O	68	90	260	68	170	—	20	45	94
<b>FOSFATO BIANCONICO</b>									
Unità fertilizzanti { P <sub>2</sub> O <sub>5</sub> / N	—	—	—	—	—	363	1.425	2.009	777
	—	—	—	—	—	174	684	964	373
	—	—	—	—	—	67	264	372	144

all'esecuzione di opere di bonifica (1) e di irrigazione (2); alla ricostituzione graduale dei vigneti fillosserati con maggiore diffusione dei vitigni per uve da tavola (3); all'adozione di una migliore tecnica nella coltivazione del frumento accompagnata dalla maggiore diffusione delle varietà elette (4).

La complessa opera di perfezionamento dell'agricoltura fu efficacemente stimolata e aiutata:

dall'intensa propaganda, orale e scritta, delle istituzioni agrarie (Cattedra ambulante di agricoltura, Consorzi agrari) e delle Organizzazioni sindacali;

(segue nota)

I concimi chimici sono per la gran parte somministrati al frumento. Modestissima ancora la concimazione artificiale alle colture foraggere. Ecco, secondo segnalazione del Commissario, le proporzioni in cui sarebbero ripartiti, per coltivazioni o gruppi di coltivazione, i concimi chimici.

COLTIVAZIONI	FOSFATICI	AZOTATI	POTASSICI
1	2	3	4
Frumento .....	80	85	70
Rinnovo .....	5	8	5
Prati .....	12	1	10
Altre colture .....	3	6	15
	100	100	100

(1) Si tratta essenzialmente di sistemazioni di terreni.

(2) Gli impianti di irrigazione superano il numero di 130, e la superficie irrigata è di circa un migliaio di ettari. L'irrigazione, però, potrebbe avere ben altro sviluppo. È intravvista la possibilità di estenderla alle zone vallive dei bacini del Fòglia e del Metauro, alla fascia litoranea interposta fra Fano e la foce del Cesano e ad altri comprensori a sinistra di questo corso, per una complessiva superficie di circa 14 mila ettari, di cui circa 4.500 nella Valle del Fòglia, 7.500 nella Valle del Metauro, 2.000 nella Valle del Cesano (Cfr. Ministero dei lavori pubblici: Consiglio Superiore - Servizio Idrografico: «Le irrigazioni in Italia». Notizie sulla estensione delle irrigazioni, sulle modalità di esse e su prezzi praticati nelle diverse regioni italiane. Roma, Provveditorato Generale dello Stato, 1931).

dalla moltiplicazione di campi dimostrativi o di orientamento;

dai concorsi a premio, molti dei quali sovvenzionati dallo Stato;

dalla più economica organizzazione del credito agrario (5).

Ulteriori constatazioni e considerazioni potranno svolgersi dagli studiosi sull'esame delle rilevazioni del Catasto agrario della Provincia. I numerosi dati analitici contenuti nelle diverse tavole del presente fascicolo forniscono una ricca messe di notizie e di documentazioni che possono permettere molteplici e interessanti elaborazioni.

(3) Le uve da tavola hanno una particolare importanza nella zona litoranea del Metauro e del Cesano, dove la produzione dei terreni di collina alimenta una discreta esportazione, specie verso la Germania, con la varietà locale «Bianchello».

(4) Migliore sistemazione dei terreni, semina a righe, regolari nitratazioni; fra le varietà elette il *Mentana* è coltivato sul 50 % della totale superficie a frumento, il *Damiano Chiesa* sul 2,3 %, il *Gentil Rosso* e razze derivate sul 21,4 %, con produzioni fino a 32 quintali per ettaro, come punte massime. Cfr. ISTITUTO CENTRALE DI STATISTICA - Bollettino di statistica agraria e forestale - fasc. 1 - Gennaio 1935 - Le varietà di frumento coltivate in Italia nel biennio 1933-34 e la loro area di diffusione.

(5) Il credito agrario, per quanto riguarda le opere di miglioramento, è esercitato dall'Istituto di Credito agrario per l'Italia Centrale e dalla Banca Nazionale dell'Agricoltura con sede a Pésaro, nonché dagli Istituti locali; il Credito di esercizio è esercitato dalle Banche locali.

Per il 1929 l'Istituto di Credito agrario ha concesso 1426 mutui agli agricoltori per l'ammontare di L. 6.204.841,55, con 435 rinnovi di operazioni precedenti per L. 5.573.038,00; la Banca Nazionale dell'Agricoltura ha fatto, nello stesso anno, 526 operazioni di prestito agli agricoltori per l'ammontare di L. 7.510.538,45; negli anni del sessennio precedente i prestiti d'esercizio ebbero lo sviluppo sottoindicato:

1923 n. 108 operazioni per L.	1.461.031,63
1924 » 602 » » »	9.722.026,95
1925 » 710 » » »	12.574.609,95
1926 » 457 » » »	8.613.211,50
1927 » 542 » » »	9.532.729,80
1928 » 584 » » »	8.673.229,50

# TAVOLE

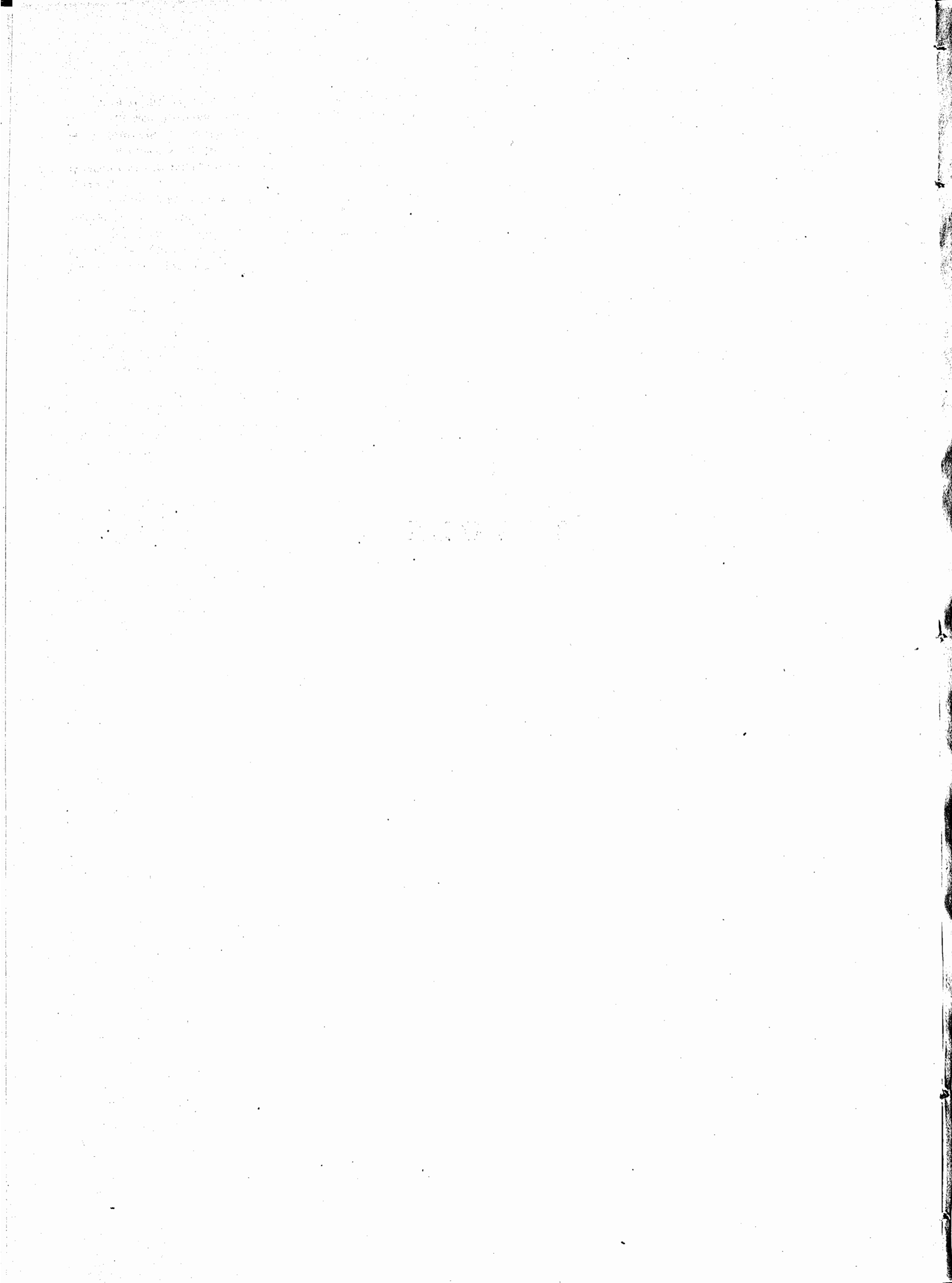

# AVVERTENZE ALLE TAVOLE (1)

Le voci precedute da asterisco (\*) richiamano quelle, pure contrassegnate con asterisco, dei quadri delle tavole II e III.

## TAV. I-II-III.

**1. Superficie territoriale.** — È l'area complessiva del territorio considerato (Comune, Zona agraria, Regione agraria, Provincia). Le superfici territoriali si riferiscono alle Circooscrizioni amministrative esistenti al 21 aprile 1931-IX.

Nei Comuni nei quali al 21 aprile 1931-IX, erano ultimati i calcoli delle aree eseguiti dal Catasto geometrico, sono state assunte le superfici territoriali risultanti da detti calcoli.

Per i Comuni nei quali le operazioni stesse non hanno avuto inizio o sono ancora in corso, l'accertamento della rispettiva superficie fu eseguito con accurata planimetrazione delle levate di campagna dell'Istituto Geografico Militare, debitamente aggiornate nelle Circooscrizioni comunali al 21 aprile 1931-IX. Si tratta per tanto di cifre che hanno l'approssimazione propria del metodo impiegato. Per il metodo di planimetrazione adottato, cfr.: Istituto Centrale di Statistica — «Annali di Statistica» — Serie VI — Vol. XXVII (Relazione del Capo del Reparto Statistiche Agrarie e Catasto Agrario, pagg. 217 a 229).

**2. Superficie agraria e forestale.** — È la parte di superficie territoriale destinata alla produzione agraria e forestale. Comprende tutti i terreni a coltura propriamente detta, e che danno una produzione spontanea utilizzabile.

**3. Superficie improduttiva.** — È la parte di superficie territoriale che non dà produzione agraria o forestale. Comprende le superfici occupate da acque, fabbricati, strade, ferrovie, tramvie, sterili per natura. Gli sterili per natura, sono superfici assolutamente improduttive e comprendono le nude rocce, i ghiacciai, le spiagge del mare, ecc. La improduttività di tali terreni si riferisce al momento della catastazione agraria ed è considerata tale dal punto di vista agrario-forestale e può pertanto riguardare terreni che sono invece produttivi dal punto di vista delle industrie estrattive (miniere, cave, saline, stagni da pesca, ecc.). Per le Provincie ancora prive di Catasto geometrico, la superficie improduttiva è stata ottenuta, in alcuni casi, per differenza. In tali casi, il dato deve considerarsi come approssimativo.

**4. Ripartizione della superficie agraria e forestale.** — La superficie agraria e forestale viene ripartita nelle seguenti qualità di coltura:

*Seminativi* (semplici, con piante legnose); *prati permanenti* (semplici, con piante legnose); *prati-pascoli permanenti* (semplici, con piante legnose); *pascoli permanenti* (semplici, con piante legnose); *colture legnose specializzate*; *boschi* (castagneti da frutto, altri boschi); *incolti produttivi* (semplici, con piante legnose).

**5. Seminativi.** — I *seminativi* comprendono tutti i terreni aratori e in genere tutti quelli destinati alle coltivazioni erbacee.

Si hanno *seminativi semplici*, quando in essi non esistono piante legnose, oppure ve ne esistono in numero così limitato che la loro area d'insidenza (proiezione sul terreno della chioma considerata a maturità) copre meno del 5% della superficie del seminativo.

Si hanno *seminativi con piante legnose* (coltura promiscua di piante erbacee e arboree o arbustive, agrarie o forestali) quando l'area d'insidenza di queste copre più del 5%, ma non oltre il 50% della superficie del seminativo.

**6. Prati, prati-pascoli e pascoli permanenti.** — Comprendono i terreni che, almeno per un periodo di tempo non inferiore a 10 anni, non vengono lavorati e sono utilizzati esclusivamente, o quasi, per la produzione di foraggio.

Ove il foraggio venga raccolto esclusivamente a mezzo di sfalcio, si ha il *prato permanente*.

Ove il foraggio venga utilizzato esclusivamente a mezzo del bestiame pascolante, senza cioè falciatura, si ha il *pascolo permanente*.

Sono *prati-pascoli permanenti* quelli che normalmente danno uno sfalcio primaverile e vengono poi utilizzati come pascoli per il resto dell'anno.

Nei terreni a pascolo sono compresi anche i terreni boscati e cespugliati nei quali il pascolo del bestiame ha maggiore importanza della produzione legnosa.

La distinzione tra prati, prati-pascoli e pascoli permanenti, *semplici* e *con piante legnose*, è fatta in base allo stesso criterio indicato per i seminativi e cioè: area d'insidenza minore del 5%, o compresa tra il 5% e il 50%.

**7. Colture legnose specializzate.** — Le colture legnose specializzate sono rappresentate dai terreni coltivati a piante legnose agrarie (arboree od arbustive) o esclusivamente (cioè senza promiscuità con piante erbacee) o prevalentemente (area d'insidenza superiore al 50% della superficie): oliveti, agrumeti, mandorleti, frutteti, gelseti e simili. Fa eccezione al criterio della prevalenza dell'area di insidenza, la vite, dato il suo speciale portamento. Essa si qualifica come coltura legnosa specializzata (vigneto) quando le caratteristiche locali di impianto e di coltivazione sono, localmente, proprie del vigneto.

**8. Incolti produttivi.** — Comprendono quei terreni quasi sterili che, pur non offrendo una produzione agraria o forestale nel senso ad essa normalmente attribuito, danno, pur tuttavia, un qualche prodotto spontaneo di legna o di erba, quantitativamente assai limitato rispetto all'unità di superficie. Vi si comprendono le rupi boscate, i gerbidi, le brughiere, alcuni relitti fluviali o marittimi, e quelle superfici che furono già pascoli e vennero successivamente dilavati o semisteriliti, o furono già boschi e dipoi ridotti in condizioni di grave deterioramento, così da offrire una produzione legnosa unitaria insignificante. Vi appartengono altresì i terreni più superficiali, a rocce pressoché affioranti, o saltuariamente emer-

genti, che non consentono se non una produzione assolutamente minima, e i terreni coperti interamente o per la massima parte da suffrutici. La distinzione fra *incolti produttivi semplici* o *con piante legnose*, si basa sul consueto criterio dell'area di insidenza della loro vegetazione legnosa.

**9. Boschi.** — Tutti gli altri terreni — cioè quelli ad esclusiva o prevalente produzione legnosa (legname da opera, legna da ardere, fascine e carbone) o a produzione di cortecce, resine, succhi, ghiande, pinoli, ecc., foglie e frasche per mangime o per concia — sono boschi. Tali sono considerati anche i «*parchi*», quando l'area d'insidenza delle piante arboree copre più del 50% della loro superficie.

Sono compresi nei boschi — ma tenuti distinti — i *castagneti da frutto*.

Nei riguardi dei boschi, il Catasto Agrario si limita a rilevarne la superficie, eccetto che nei castagneti da frutto, nei quali esegue anche la rilevazione delle relative produzioni. Ogni altra rilevazione in merito alla ripartizione delle superfici, delle specie, forme di governo e corrispondenti produzioni, è oggetto del *Catasto Forestale* in corso di formazione a cura dell'Istituto Centrale di Statistica. I lavori inerenti a tale Catasto sono affidati al personale tecnico della Milizia Forestale.

Le rilevazioni delle produzioni del legname da opera, fascine e carbone, cortecce, resine, succhi, ecc. come sopra, nei prati permanenti, prati-pascoli permanenti e pascoli permanenti e negli incolti produttivi, sono pure oggetto di detto Catasto Forestale.

Nei frequenti casi di scarsa densità o di produzioni unitarie molto limitate (graduali passaggi alle qualità di coltura «*pascolo con piante legnose*» e «*incolto produttivo con piante legnose*»), la precisazione della qualità di coltura «*bosco*» presenta, come è noto, difficoltà considerevoli (cfr. «*Aggiornamento del Catasto Agrario e aggiornamento del Catasto Forestale*») (1). Tuttavia, la identità dei criteri discriminanti delle singole qualità di coltura seguiti per le rilevazioni dei due Catasti, Agrario e Forestale, e il collegamento tra i rispettivi organi di rilevazione, consentono di ridurre praticamente al minimo eventuali discordanze nei risultati delle rilevazioni.

## TAV. II-III.

### QUADRO I.

**10. Giacitura.** — Indica se il territorio del Comune giace, prevalentemente, in montagna, in collina o in pianura. Tale indicazione, stabilita sulla base di caratteri prevalenti, deve essere considerata come sintetica e approssimativa.

**11. Posizione geografica.** — La latitudine e la longitudine sono riferite al *Centro principale* del Comune, intendendo per tale quello ove ha sede il Municipio.

I dati di latitudine e di longitudine sono espressi con l'approssimazione di 1'. La longitudine è misurata dal meridiano fondamentale di Roma (Monte Mario); è preceduta dal segno (+) se è orientale, dal segno (—) se è occidentale.

**12. Altimetria.** — Per *massima* e *minima*, si intendono le quote altimetriche, massima e minima, sul livello del medio mare, fra quelle indicate nelle levate di campagna dell'Istituto Geografico Militare.

L'*altimetria prevalente* è generalmente valutata con apprezzamento a vista sulle levate di campagna dell'Istituto Geografico Militare. Talvolta si è calcolata planimetricamente sulle levate stesse, in base alle porzioni di territorio comprese tra le successive curve di livello.

La quota altimetrica del *Centro principale* è riferita alla soglia della Chiesa Madre o a quella della casa Comunale.

**13. Popolazione.** — Si riportano i dati del Censimento 21 Aprile 1931-IX.

*Popolazione presente o di fatto.* — È costituita dalle persone che al momento del Censimento si trovavano *presenti* nel Comune, sia che avessero in questo *dimora abituale*, o vi avessero *dimora temporanea*.

*Popolazione agglomerata.* — È quella che abita nei centri. — (Per *centri* si intendono quei raggruppamenti di popolazione che vivono intorno ad un luogo di raccolta — una chiesa, una scuola, una stazione ferroviaria o tramviaria o di servizi automobilistici, negozi — o vi sogliono concorrere gli abitanti dei luoghi vicini, per ragioni di culto, istruzione, affari, ecc.).

*Popolazione sparsa.* — È quella che abita nelle case isolate in campagna. In generale è considerata popolazione sparsa anche quella che abita in piccoli raggruppamenti di case (casolari, fattorie, ecc.) privi di un luogo di raccolta, a meno che considerazioni speciali non permettano di ravvisare in questi luoghi, dei centri nascenti o in via di formazione.

*Popolazione residente.* — È costituita dalle persone aventi la loro *dimora abituale* nel Comune. Essa comprende sia le persone che alla data della rilevazione erano presenti nel Comune (con dimora abituale), sia le persone che ne erano *temporaneamente assenti*. La popolazione residente viene considerata come *popolazione legale* fino al censimento successivo.

**14. \*Popolazione agricola.** — Si riportano i dati *provvisori* del Censimento agricolo 19 Marzo 1930-VIII.

Secondo il Censimento agricolo, la popolazione agricola comprende le persone che sono proprietarie, usufruttuarie o affittuarie di terreni o che conducono aziende agricole, pastorali, forestali, floreali, orticole, di allevamento animale o che sono

(1) Per i casi speciali o per ulteriori precisazioni di dettaglio, si rinvia il lettore alle seguenti pubblicazioni: MINISTERO DI AGRICOLTURA, INDUSTRIA E COMMERCIO, — *Catasto Agrario*, — Vol. VI — Introduzione — Roma, 1915. — ISTITUTO CENTRALE DI STATISTICA, — *Aggiornamento Catasto Agrario e formazione Catasto Forestale*, — (Roma, 1928-VI); *Catasto agrario - Istruzioni aggiuntive per il suo aggiornamento*, Circolare n. 65 del 5 maggio 1930-VIII (Roma, 1930); *Catasto agrario - Istruzioni aggiuntive per la sua formazione ex-novo*, Circolare n. 68 del 5 maggio 1930-VIII (Roma, 1930); *Catasto agrario - Esempio di aggiornamento* (Roma, 1930-VIII); *Catasto agrario - Esempio di rilevazione ex-novo* (Roma, 1930-VIII).



occupati in tali aziende in maniera fissa o saltuaria, sia come direttori o amministratori o fattori, sia come lavoratori manuali, fissi o giornalieri, di qualunque specie o categoria. Dette persone si considerano come aventi una occupazione agricola principale, qualora questa assorba la maggior parte della loro attività o fornisca loro la maggior parte delle entrate.

Si considerano con occupazione agricola secondaria, tutte quelle persone che, avendo una professione principale di carattere non agricolo, o non avendone alcuna, compiono tuttavia qualche lavoro agricolo o esercitano una attività o funzione connessa coll'attività agricola o forestale, purchè non in misura trascurabile.

15. \*Aziende agricole. — Si riportano i dati provvisori del Censimento agricolo 19 marzo 1930-VIII.

Secondo il detto Censimento agricolo, si considera azienda agricola « qualunque estensione di terreno destinato alla produzione floreale, orticola, agricola o forestale, anche se i prodotti non sono venduti (sono esclusi soltanto i piccoli orti con i giardini esistenti nei centri principali dei Comuni aventi una popolazione complessiva di almeno 15.000 abitanti, secondo il Censimento 1° dicembre 1921, e che non vendono i loro prodotti) ».

16. \*Bestiame. — Si riportano i dati definitivi del Censimento agricolo detto.

QUADRO II.

Per la interpretazione di quanto contenuto nel quadro II, vedansi le presenti avvertenze da 1 a 8.

QUADRO III.

I raggruppamenti delle coltivazioni, che si trovano in tale quadro, hanno la loro rispondenza nel prospetto V col. 2, dove le singole coltivazioni si susseguono nello stesso ordine.

Detti gruppi sono totalizzati nel quadro per indicare la superficie complessiva delle coltivazioni in avvicendamento. Segue la superficie delle coltivazioni permanenti e cioè di quelle che costituiscono gli orti stabili (orti industriali ed orti familiari) e le risaie stabili. Tutte queste superfici integranti (vedi avvertenza n. 20) sono date al netto delle tare e degli spazi sotto le arborature.

17. Tare. — Si intendono per tare, quelle piccole superfici che restano inutilizzate per la coltura vera e propria, perchè occupate da fossi, capezzagne, sentieri poderali, ecc. Possono essere produttive (quando danno un prodotto di erba spontanea o di legna) o improduttive.

18. Spazi sotto le arborature. — Si intendono per tali, quelle porzioni o striscie di terreno che si trovano sotto o intorno alle piante legnose, siano queste disposte in filari o no, e che non sono destinate alla semina. Anche questi spazi possono essere produttivi (quando danno una produzione erbacea) o improduttivi.

19. Colture intercalari. — Al n. 8 del quadro III sono registrate le superfici delle colture intercalari vere e proprie. Queste colture sono indicate in dettaglio nel quadro V, col. 5 delle superfici ripetute (vedi avvertenza n. 21).

Nel prospetto III, dove non esiste un'apposita colonna per le superfici ripetute, il complesso delle superfici a coltivazione intercalare viene registrato fra parentesi.

QUADRO IV.

20. Superfici integranti. — Sono considerate « integranti » le superfici la cui somma si eguaglia al totale della superficie agraria e forestale.

Si attribuisce la superficie integrante: a) alle coltivazioni che occupano il terreno in esclusività; b) a quelle che, in consociazione ad altre, occupano il terreno per tutto o per la maggior parte dell'anno agrario e sono considerate come principali, in confronto alle altre ad esse consociate. La consociazione può aver luogo fra coltivazioni erbacee e legnose (coltura promiscua), fra erbacee ed erbacee, fra legnose e legnose.

Quindi, alle coltivazioni legnose si attribuisce la superficie integrante quando esse sono in coltura specializzata (Vedi avvertenza n. 7).

Quando la coltura legnosa specializzata non sia costituita da un'unica specie di piante (ad esempio: vigneto con olivi e fruttiferi; aranceto con limoni, ecc.) si attribuisce la superficie integrante alla specie che predomina (viti, aranci).

21. Superfici ripetute. — Si attribuisce la superficie ripetuta: a) a quella, delle piante consociate, che non è considerata come principale (alla quale, invece, va attribuita la superficie integrante). Così, ad es.: nel caso dei fagioli consociati al granturco, si attribuisce la superficie ripetuta ai fagioli; nel caso di foraggiera consociata al grano, si attribuisce la superficie ripetuta alla foraggiera (caso della superficie ripetuta del prato artificiale nel primo anno di impianto), ecc.; b) alle colture intercalari (ad es. gli erbai autunno-vernini o cavolifiori, che seguono il grano; ecc.).

Alle piante legnose si attribuisce la superficie ripetuta, quando esse sono coltivate in promiscuità con erbacee e la loro insidenza non copre più del 50% della superficie.

Nel caso, ricordato all'avvertenza n. 20, di colture legnose specializzate non costituite da un'unica specie di piante (ad es. vigneto con olivi e fruttiferi, aranceto con limoni), si attribuisce la superficie ripetuta alle specie non predominanti coesistenti (olivi e fruttiferi; limoni), nonchè alle eventuali coltivazioni erbacee sottostanti.

Ogni qualvolta non esista una apposita colonna per la registrazione delle superfici ripetute, le cifre corrispondenti sono indicate fra parentesi. Vedasi, ad esempio, il quadro III (coltivazioni intercalari) e il quadro IV col. 2 (superficie dei sostegni vivi).

22. Sostegni vivi. — La superficie, cui si riferiscono, è ripetuta.

23. Superfici ripetute delle piante legnose. — Le superfici ripetute delle piante legnose di specie coesistenti in altre colture legnose specializzate (per es. viti nell'oliveto) si registrano in apposita colonna (col. 6).

24. \*Coltivazioni legnose in coltura promiscua. — Nella colonna 8, destinata a tali coltivazioni, si sono anche registrate le superfici relative alle piante sparse e

a quelle delle tare, al fine di poter calcolare (in base al numero medio di piante ad ettaro), il numero complessivo delle piante stesse.

25. \*Diverse nelle tare, seminativi semplici, ecc. — Vedi avvertenza n. 24.

26. Numero medio di piante per ettaro (col. 4, 7 e 9). — Tale numero risulta da una media aritmetica ponderata, calcolata secondo le speciali istruzioni all'uopo impartite (1).

27. Forma prevalente di allevamento (col. 5). — La registrazione ha carattere indicativo.

QUADRO V.

Superfici integranti e superfici ripetute. — vedi Avvertenze n. 20 e 21.

28. \*Numero elenco delle coltivazioni (col. 1). — Le coltivazioni sono registrate nell'ordine dei gruppi indicati nel quadro III. Ciascuna è contrassegnata da un numero progressivo (1). Voci e numeri restano identici per tutte le tavole, il che giova grandemente ai raffronti e faciliterà futuri perfezionamenti per eventuali omissioni o inesattezze.

Ad evitare che questa uniformità di inquadramento dia un insufficiente rilievo a speciali condizioni meritevoli di essere messe in evidenza, si fanno apposite note in calce al quadro (sulle consociazioni, sulla produzione di semenzine foraggere, sulla composizione dei prati avvicendati, sulla estensione dei prati nelle colture legnose specializzate, sulle superfici irrigate, sugli orti industriali, sulla composizione degli erbai, sulla produzione di uva da tavola e da consumo diretto, ecc.) o si danno notizie più dettagliate nei « Cenni illustrativi ».

Alle coltivazioni elencate specificatamente nella colonna 2 seguono, per ogni gruppo, la voce «altri» o «altre». Così i numeri: 9 per i cereali, 16 per le industriali, 26 per le leguminose da granella, ecc. Tali voci raggruppano coltivazioni che in genere sono di secondaria e spesso di infima importanza. Tuttavia, qualora taluna di esse abbia una maggiore importanza, se ne fa cenno specifico in nota con la indicazione dei relativi dati di superficie e di produzione.

Per le coltivazioni dal n. 10 al n. 37, e cioè patate e tutti gli ortaggi, è da notare che esse possono essere sia in pieno campo che in orti industriali. Non si pone alcuna nota se sono in pieno campo. Si fanno annotazioni specifiche a piedi del quadro se sono, in tutto o in parte, in orti industriali.

Le produzioni di foraggi sono espresse in quintali di fieno normale (vedi avvertenza n. 36).

Per gli altri boschi (n. 95) non si dà la produzione (vedi avvertenza n. 9). Solo per lo strame si indica la produzione in nota al quadro.

29. \*Orti familiari - \*Fiori - \*Coltivazioni ornamentali e per fronda verde - \*Piante ornamentali - \*Vivai. — Per gli orti familiari (n. 37), per i fiori (n. 38 e 39), per le coltivazioni ornamentali e per fronda verde (n. 40), per le piante ornamentali (n. 88 e 89) e per i vivai (n. 93), la produzione è indicata in valore (migliaia di lire).

30. \*Colture legnose. — Ogni coltivazione legnosa è distinta in specializzata a) e in promiscua b). Da notare che, nelle colonne 5 e 6, relative alle superfici ripetute, vengono registrate, non solo le superfici e relative percentuali delle coltivazioni legnose promiscue, ma anche quelle delle coltivazioni legnose in altre colture specializzate (per il meleto e viceversa; susini nel pescheto e viceversa; ecc.).

Gli altri prodotti da coltivazioni legnose (legna da ardere, da carta, da pali, ecc.), che non possono trovare sede di registrazione nelle colonne del quadro, vengono registrati a piedi del quadro stesso, con una chiamata in corrispondenza alle colonne 11 e 12.

31. \*Produzione totale in base al rendimento unitario medio del sessennio 1923-1928 (col. 11). — La produzione totale per il sessennio 1923-'28 - base di riferimento per i confronti catastali - è stata ottenuta applicando la produzione media unitaria rilevata per il sessennio detto, all'unica superficie di sicuro accertamento che è quella del 1929. Ciò si è reso necessario per diverse considerazioni e, specialmente, per la incertezza e inesattezza delle superfici registrate dalle statistiche agrarie nei singoli anni dal 1923 al 1928, nonchè per le complesse variazioni di superfici, a seguito delle frequenti modificazioni delle circoscrizioni amministrative comunali e provinciali.

È da tener presente che, nelle tavole II (Provincia, Regioni, Zone), le cifre registrate alle colonne 11 e 12 (produzioni totali), talvolta non corrispondono esattamente al prodotto della superficie (col. 3-5) per le rispettive produzioni unitarie (col. 9-10) a causa dei necessari arrotondamenti (al decimo) delle cifre di dette produzioni unitarie. Le suddette produzioni totali, rappresentano invece, esattamente la somma delle corrispondenti cifre di produzione totale dei Comuni componenti le Zone, delle Zone componenti le Regioni, delle Regioni componenti la Provincia.

32. \*Nelle tare, riposi, incolti, ecc. (N. 48 dell'elenco). — Le cifre della produzione (indicate nelle col. 11 e 12) si riferiscono alla produzione accessoria di foraggio specificata nel quadro VII, col. 1, sub A).

QUADRO VI.

33. \*Produzione totale in base al rendimento unitario medio del sessennio 1923-28. Vedi avvertenza n. 31.

34. Cereali. — Il quadro intende specificare le variazioni nella produzione unitaria dei diversi cereali, in relazione alla diversa qualità di seminativi in cui si coltivano (semplici, con piante legnose, sotto le colture legnose specializzate).

35. \*Cereali minori. — Comprendono la segale, l'orzo, l'avena e gli altri cereali eventuali.

QUADRO VII.

36. \*Fieno normale. — La produzione è data in quintali di fieno normale e cioè in equivalenti di fieno di buon prato naturale polifita asciutto.

Per la produzione accessoria di foraggio sub A), vedi avvertenza n. 32.

(1) Cfr. ISTITUTO CENTRALE DI STATISTICA - Reparto Catasto Agrario. - Circolari n. 65 e n. 68 del 5 maggio 1930-VIII.

Table with multiple columns and rows, containing statistical data for the province of Pesaro and Urbino.

REGIONE AGRARIA DI MONTAGNA

...

Table with multiple columns and rows, containing statistical data for the mountain agricultural region.

...

TAVOLA I

Table with multiple columns and rows, containing statistical data for Table I.

RIASSUNTO DELLA PROVINCIA DI PÈSARO E URBINO

TAVOLA I-bis

Table with multiple columns and rows, containing statistical data for Table I-bis.

...

RIASSUNTO DEL BESTIAME DELLA PROVINCIA DI PÈSARO E URBINO

...

Table with multiple columns and rows, containing statistical data for the livestock summary.

...

TAVOLA II

Table with multiple columns and rows, containing statistical data for Table II.

...

PROVINCIA DI PÈSARO E URBINO  
REGIONE AGRARIA DI MONTAGNA  
REGIONE AGRARIA DI COLLINA

...

Table with multiple columns and rows, containing statistical data for the mountain and hill agricultural regions.

...

Table with multiple columns and rows, containing statistical data for the hill agricultural region.

# Riassunto della provincia di PÈSARO E URBINO

Tav. I.

N. d'ord. e loc. Comunale	COMUNI ZONE E REGIONI AGRICOLE	RIPARTIZIONE DELLA SUPERFICIE AGRARIA E FORESTALE (1929)										SUPERFICIE (1929)						POPOLAZIONE (Censim. 21-IV-1931-IX)							
		SEMINATIVI				PRATI-PASCOLE E PASCOLE PERMANENTI		COLTURE LEGNOSE SPECIALIZZATE		BOSCHI		INCOLTI PRODUTTIVI		AGRICOLA E FORESTALE		IMPRO- DUTTIVA		TERRI- TORIALE		PRESENTE		RESIDENTE			
		semplici		con piante legnose		ha. %		ha. %		ha. %		ha. %		ha. %		ha. %		ha. %		ha. %		N. %			
		3	4	5	6	7	8	9	10	11	12	13	14	15	16	17	18	19	20	21	22	23	24	25	26
<b>REGIONE AGRARIA DI MONTAGNA</b>																									
<i>Zona agraria XXIV. - Sub-appenninica alto Marècchia</i>																									
1	Carpegna	1.331	9,6	275	4,8	1.187	12,9	2	1,1	-	-	753	10,5	80	5,5	3.628	9,6	181	7,6	3.809	9,6	2.300	7,6	2.466	7,7
2	Castel del Cl.	1.385	10,0	176	3,0	1.378	15,0	-	-	24	18,3	1.607	22,1	155	10,6	4.725	12,5	196	8,1	4.921	12,5	1.668	5,2	1.649	5,2
3	Macerata Feltina	2.611	18,8	1.806	31,3	1.440	15,6	38	21,6	58	44,3	806	11,2	319	21,8	7.078	18,7	593	24,6	7.671	19,1	9.439	31,0	9.994	31,2
4	Monte Copiolo	1.590	11,5	60	1,0	1.249	13,6	-	-	-	-	265	3,7	275	18,7	3.437	9,1	141	5,9	3.578	8,9	1.744	5,7	1.871	5,8
5	Pennabilli	2.326	16,8	935	16,2	1.625	17,6	3	1,7	-	-	1.553	21,6	143	9,8	6.585	17,4	381	15,8	6.966	17,3	4.824	15,8	5.203	16,3
6	San Leo	2.029	14,6	1.448	25,1	754	8,2	95	54,0	-	-	265	3,7	209	14,3	4.800	12,7	539	22,4	5.339	13,3	5.156	16,9	5.319	16,6
7	Sant'Agata Feltria	2.602	18,7	1.071	18,6	1.575	17,1	38	21,6	49	37,4	1.934	26,9	282	19,3	7.551	20,0	379	15,7	7.930	19,7	5.411	17,8	5.521	17,2
	<b>Totale</b>	<b>13.874</b>	<b>100,0</b>	<b>5.771</b>	<b>100,0</b>	<b>9.208</b>	<b>100,0</b>	<b>176</b>	<b>100,0</b>	<b>131</b>	<b>100,0</b>	<b>7.183</b>	<b>100,0</b>	<b>1.461</b>	<b>100,0</b>	<b>37.804</b>	<b>100,0</b>	<b>2.410</b>	<b>100,0</b>	<b>40.214</b>	<b>100,0</b>	<b>30.442</b>	<b>100,0</b>	<b>32.023</b>	<b>100,0</b>
<i>Zona agraria XXV. - Sub-appenninica alto Conca e alto Foglia</i>																									
8	Belforte all'Isauro	294	3,6	285	4,5	161	3,2	5	6,5	-	-	355	10,7	38	3,8	1.198	4,5	61	4,4	1.199	4,5	937	4,3	971	4,4
9	Lunano	441	4,5	343	5,9	285	5,5	2	2,5	-	-	191	5,8	85	8,4	1.347	5,4	115	8,3	1.462	5,6	1.195	5,5	1.242	5,6
10	Macerata Feltina	2.022	20,6	1.121	19,3	977	19,2	7	8,9	3	60,6	772	23,3	234	23,1	5.133	20,5	195	14,1	5.328	20,1	4.411	20,2	4.438	20,0
11	Monte Cerignone	919	9,4	231	4,0	347	6,5	2	2,5	-	-	147	4,4	56	5,6	1.702	6,5	102	7,3	1.804	6,8	1.514	6,9	1.522	6,9
12	Monte Grimano	1.766	18,0	493	8,5	644	12,6	16	19,8	-	-	131	4,0	74	7,3	3.124	12,4	155	11,6	3.279	12,4	2.822	13,0	2.894	13,1
13	Piandimeleto	932	9,5	936	16,2	421	8,3	27	33,3	-	-	83	2,5	58	5,7	2.457	9,8	205	14,6	2.662	10,1	3.082	14,1	3.169	14,3
14	Sassocorvaro	1.327	13,6	872	15,0	747	14,6	12	14,8	-	-	885	26,8	97	9,6	3.940	15,7	167	12,0	4.107	15,6	2.688	12,3	2.701	12,5
15	Sassocorvaro	2.088	21,4	1.518	26,2	1.520	29,8	10	12,3	2	40,0	743	22,5	367	36,4	6.258	24,9	391	28,3	6.650	25,1	5.168	23,7	5.152	23,2
	<b>Totale</b>	<b>9.799</b>	<b>100,0</b>	<b>5.799</b>	<b>100,0</b>	<b>5.099</b>	<b>100,0</b>	<b>81</b>	<b>100,0</b>	<b>5</b>	<b>100,0</b>	<b>3.807</b>	<b>100,0</b>	<b>1.006</b>	<b>100,0</b>	<b>25.099</b>	<b>100,0</b>	<b>1.387</b>	<b>100,0</b>	<b>26.486</b>	<b>100,0</b>	<b>21.823</b>	<b>100,0</b>	<b>22.149</b>	<b>100,0</b>
<i>Zona agraria XXVI. - Sub-appenninica alto Metauro e alto Cesano</i>																									
16	Acqualagna	1.391	7,0	1.238	7,6	1.135	4,8	18	8,1	-	-	856	2,7	232	6,2	4.865	6,1	209	6,7	5.074	5,1	3.740	6,5	3.838	6,4
17	Apecchio	2.032	10,2	672	4,1	3.149	13,2	3	1,9	-	-	3.713	11,1	468	12,4	10.037	10,5	288	9,3	10.325	10,6	4.055	7,1	4.204	7,1
18	Borgo Pace	515	2,6	328	2,0	1.607	6,7	1	0,6	-	-	133	3,5	5.391	6,7	2.099	6,7	568	18,2	2.667	5,7	1.731	3,0	1.730	2,9
19	Cagli	4.990	25,1	3.407	20,8	6.025	25,3	48	30,1	-	-	6.882	22,0	701	18,6	22.055	23,1	563	18,2	22.618	23,0	12.145	21,2	12.739	21,3
20	Cantiano	1.294	6,5	767	4,7	2.399	10,1	27	17,1	-	-	3.327	10,6	260	6,9	8.074	8,5	240	7,5	8.314	8,4	4.207	7,4	4.855	7,1
21	Frontone Serra	1.433	7,2	1.134	6,9	1.655	7,0	9	5,7	-	-	1.909	6,1	591	15,7	6.731	7,1	147	4,7	6.878	7,0	3.974	6,9	4.196	7,0
22	Mercatello	949	4,5	742	4,6	1.809	7,6	5	3,2	-	-	3.110	9,8	151	4,0	6.766	7,1	90	2,9	6.856	7,0	2.571	4,5	2.691	4,5
23	Pergola	3.084	15,5	3.859	23,6	1.528	6,4	24	15,2	1	100,0	2.121	6,5	307	8,0	10.916	11,5	431	13,5	11.347	11,6	10.770	18,8	10.982	18,4
24	Piobbico	431	2,1	447	2,7	1.449	6,1	5	3,2	-	-	1.900	6,1	411	10,9	4.643	4,9	175	5,6	4.818	4,9	1.975	3,5	2.131	3,6
25	Sant'Angelo in Vado	1.369	6,9	1.378	8,4	924	3,5	6	3,8	-	-	2.466	7,9	193	5,1	6.338	6,6	405	13,1	6.743	6,8	4.262	7,5	4.364	7,3
26	Urbania	2.417	12,1	2.378	14,6	2.130	8,9	17	10,7	-	-	2.184	7,0	329	8,7	9.455	9,9	344	11,1	9.799	10,0	7.775	13,6	7.968	13,4
	<b>Totale</b>	<b>19.905</b>	<b>100,0</b>	<b>16.350</b>	<b>100,0</b>	<b>23.808</b>	<b>100,0</b>	<b>158</b>	<b>100,0</b>	<b>1</b>	<b>100,0</b>	<b>31.277</b>	<b>100,0</b>	<b>3.770</b>	<b>100,0</b>	<b>95.286</b>	<b>100,0</b>	<b>3.068</b>	<b>100,0</b>	<b>98.354</b>	<b>100,0</b>	<b>57.208</b>	<b>100,0</b>	<b>59.705</b>	<b>100,0</b>
	Regione agraria di Montagna	43.578	-	27.920	-	38.115	-	415	-	137	-	41.767	-	6.240	-	158.172	-	6.895	-	165.067	-	109.473	-	113.877	-
<b>REGIONE AGRARIA DI COLLINA</b>																									
<i>Zona agraria XXVII. - Alto colle del Metauro</i>																									
27	Fermignano	1.267	21,3	1.460	22,7	445	16,5	12	6,3	-	-	892	19,7	54	17,7	4.130	20,5	200	19,5	4.330	20,1	3.901	20,3	4.115	21,1
28	Fossombrone	2.458	41,3	3.012	46,9	1.644	60,8	111	58,7	-	-	2.621	57,9	222	70,0	10.066	50,0	591	57,3	10.657	50,1	10.406	54,1	10.371	53,3
29	Isola del Piano	914	15,3	511	7,9	330	12,2	23	12,2	-	-	2.455	10,0	8	2,8	2.244	11,2	61	5,9	2.305	10,9	1.345	7,0	1.375	7,1
30	Montefelcino	1.318	22,1	1.445	22,5	285	10,5	43	22,8	-	-	561	12,4	33	10,4	3.685	18,3	184	17,6	3.869	18,3	3.561	18,5	3.600	18,5
	<b>Totale</b>	<b>5.957</b>	<b>100,0</b>	<b>6.428</b>	<b>100,0</b>	<b>2.704</b>	<b>100,0</b>	<b>189</b>	<b>100,0</b>	-	-	<b>4.831</b>	<b>100,0</b>	<b>317</b>	<b>100,0</b>	<b>20.126</b>	<b>100,0</b>	<b>1.041</b>	<b>100,0</b>	<b>21.171</b>	<b>100,0</b>	<b>19.222</b>	<b>100,0</b>	<b>19.456</b>	<b>100,0</b>
<i>Zona agraria XXVIII. - Alto colle del Foglia</i>																									
31	Auditore	649	6,4	789	7,9	267	7,0	12	5,5	-	-	158	2,9	41	5,4	1.921	6,2	110	8,3	2.031	6,4	2.311	7,4	2.375	7,7
32	Colbordolo	1.189	11,5	1.775	17,8	367	9,7	80	36,7	-	-	235	4,3	6	0,7	3.655	12,0	225	16,8	3.880	12,1	4.826	15,5	4.984	16,1
33	Montecalvo in Foglia	596	5,9	531	5,4	287	7,5	12	5,5	-	-	37	0,7	94	11,0	1.557	5,1	267	20,1	1.824	5,7	1.501	5,0	1.536	4,9
34	Tavulieto	348	3,4	460	4,6	159	4,2	5	2,3	-	-	130	2,4	54	6,3	1.156	3,8	43	3,2	1.199	3,4	1.276	4,2	1.371	4,4
35	Urbino	7.316	72,5	6.402	64,3	2.727	71,6	109	50,0	-	-	4.002	89,7	656	76,6	22.112	72,8	686	51,6	22.798	71,9	20.371	67,3	20.771	66,9
	<b>Totale</b>	<b>10.098</b>	<b>100,0</b>	<b>9.857</b>	<b>100,0</b>	<b>3.807</b>	<b>100,0</b>	<b>218</b>	<b>100,0</b>	-	-	<b>5.462</b>	<b>100,0</b>	<b>856</b>	<b>100,0</b>	<b>30.398</b>	<b>100,0</b>	<b>1.329</b>	<b>100,0</b>	<b>31.727</b>	<b>100,0</b>	<b>30.287</b>	<b>100,0</b>	<b>31.028</b>	<b>100,0</b>
<i>Zona agraria XXIX. - Colle-piano del Foglia</i>																									
36	Gabicce	52	0,8	351	2,1	15	1,3	17	1,8	-	-	1	0,2	16	3,8	455	1,7	32	2,1	484	1,7	1.607	2,6	1.630	2,7
37	Gradara	227	3,7	1.381	8,2	21	1,8	43	4,4	-	-	9	1,6	4	0,9	1.685	6,4	67	4,5	1.752	6,3	2.595	4,5	2.697	4,4
38	Montarotondo	1.012	16,4	1.245	7,3	275	23,8	117	12,0	-	-	35	6,3	47	11,2	2.720	10,4	96	6,5	2.816	10,2	3.397	5,6	3.455	5,6
39	Montecalvo in Foglia	728	11,8	1.104	6,5	262	22,6	47	5,0	-	-	291	52,3	74	17,6	2.506	9,6	81	5,5	2.587	9,2	2.198	3,6	2.195	3,6
40	Montelabbate	485	7,8	1.191	7,0	30	2,6	45	4,8	-	-	17	3,1	60	11,9	1.818	6,9	139	9,4	1.957	7,1	2.645	4,3	2.723	4,4
41	Pesaro	2.094	33,8	3.343	40,2	479	41,4	589	60,9	5	100,0	172	30,5	190	45,1	11.852	45,2	834	56,3	12.686	45,8	12.549	69,4	12.432	68,7
42	Sant'Angelo in Lizzola	234	3,8	792	4,7	15																			

Riassunto del bestiame della provincia di PESARO E URBINO

Tav. I-bis.

Table with columns for Comuni, Zone e Regioni Agrarie, and various animal categories (Bovini, Equini, Suini, Ovini, Caprini). It includes sub-sections for different agricultural zones like 'REGIONE AGRARIA DI MONTAGNA' and 'REGIONE AGRARIA DI COLLINA'.

CIFRE PROPORZIONALI

a: percentuali sulla Regione - b: percentuali sulla Provincia.

Table showing proportional figures for various agricultural zones, comparing regional percentages (a) and provincial percentages (b).



# Regione agraria di MONTAGNA

Tav. II.

## I. - Dati generali

1. Popolazione (Censim. 21-IV-1931-IX)	2. Distribuzione dei Comuni (Censim. 21-IV-1931-IX)	3. Popolazione agricola (*) (Censim. agr. 19-III-1930-VIII)	4. Aziende agricole (*) (Censim. agr. 19-III-1930-VIII)	5. Bestiame (*) (Censim. agr. 19-III-1930-VIII)
Presente: In complesso . . . . . 109.473 Per km <sup>2</sup> territoriale . . . . . 66 di superf. agr. e forest. . . . . 69 Agglom. 51.454 - Sparsa 58.019 Residente: In complesso . . . . . 113.877 Per km <sup>2</sup> territoriale . . . . . 69 di superf. agr. e forest. . . . . 72	Comuni fino a 500 ab. N. . . . . 1 da 501 a 1.000 . . . . . 937 da 1.001 a 2.000 . . . . . 1.000 da 2.001 a 3.000 . . . . . 1.000 da 3.001 a 5.000 . . . . . 1.000 da 5.001 a 10.000 . . . . . 1.000 da 10.001 a 25.000 . . . . . 1.000 da 25.001 a 50.000 . . . . . 1.000 da 50.001 a 100.000 . . . . . 1.000 oltre 100.000 . . . . . 1.000	Con occupazione agricola principale: In complesso . . . . . 40.950 Per km <sup>2</sup> territoriale . . . . . 25 di superf. agr. e forest. . . . . 36 Con occupazione agricola secondaria: In complesso . . . . . 11.998	In complesso N. 12.308 Fino a 0,25 ha. N. . . . . 601 da 0,26 a 0,50 . . . . . 527 da 0,51 a 1 . . . . . 928 da 1,01 a 3 . . . . . 2.443 da 3,01 a 5 . . . . . 1.378 da 5,01 a 10 . . . . . 2.430 da 10,01 a 20 . . . . . 2.566	Bovini . N. 30.697 Equini . . . . . 4.118 Suini . . . . . 14.293 Ovini . . . . . 71.149 Caprini . . . . . 823 Bovini: Vitelli e vitelle sotto l'anno N. . . . . 6.312 Manzette, manze e giovenche . . . . . 3.423 Vacche . . . . . 14.145 Manzi e buoi . . . . . 6.050 Torrelli e tori . . . . . 1.067

### II. - Superficie della regione (1929)

QUALITÀ DI COLTURA	SUPERFICIE ettari			% DELLA SUPERFICIE	
	qualità di coltura		totale	agr. forest.	territoriale
	semplici	con piante legnose			
1. Seminativi . . . . .	43.578	27.920	71.498	45,2	43,3
2. Prati permanenti . . . . .	21	21	42	0,0	0,0
3. Prati-pascoli perm. . . . .	2.619	542	3.161	2,0	1,9
4. Pascoli permanenti . . . . .	18.708	16.135	34.843	22,1	21,2
5. Colture legnose specializzate	415		415	0,3	0,2
6. Boschi (castagneti da frutto)	137	137	274	0,1	0,1
7. Boschi (altri boschi)	41.767	41.767	83.534	56,7	56,3
8. Incolti produttivi . . . . .	4.973	1.267	6.240	3,9	3,8
<b>Totale . . . . .</b>	<b>89.983</b>	<b>88.204</b>	<b>178.187</b>	<b>100,0</b>	<b>95,8</b>
Superficie agraria e forestale			158.172	100,0	95,8
Superficie improduttiva . . . . .			6.895		4,2
Superficie territoriale . . . . .			165.067		100,0

### III. - Superficie dei seminativi (1929)

COLTIVAZIONI	SUPERFICIE ettari	% DELLA SUPERFICIE	
		lorda seminativi forest.	agr. forest.
1. Cereali . . . . .	30.764	55,6	25,1
2. Coltivazioni industriali . . . . .	293	0,4	0,2
3. Altre coltivazioni . . . . .	4.042	5,7	2,6
4. Foraggere . . . . .	20.463	28,6	12,9
5. Riposi con o senza pasco . . . . .			
Totale coltiv. avvicend. . . . .	64.552	90,3	40,8
6. Coltivazioni permanenti (orti stabili, risale stab.)	206	0,3	0,1
7. Tare e spazi sotto le arborature . . . . .	6.740	9,4	4,3
Superficie complessiva . . . . .	71.498	100,0	45,2
8. Coltiv. intercalari . . . . .	(2.418)	3,4	

### IV. - Superficie delle colture legnose (1929)

COLTIVAZIONI	SUPERFICIE INTEGRANTE (colture legnose specializzate)					SUPERFICIE RIPETUTA (coltivazioni legnose)			
	ettari	% colture special.	n. medio piante per ha.	forma preval. di allev.	n. medio piante per ha.	in altre colture legn. specializzate		in coltura promiscua (*)	
						ettari	%	ettari	%
1. Viti . . . . .	276	66,6	6.312	Guyot	-	-	24.924 (*)	590	
2. Olivi . . . . .	29	7,0	118	a vaso	90 (*)	12	16.462 (*)	88	
3. Agrumi . . . . .	-	-	-	-	-	-	412 (*)	17	
4. Gelsi . . . . .	29	7,0	150	a vaso	-	-	4.593 (*)	11	
5. Fruttiferi . . . . .	19	4,6	462	a vaso	122 (*)	8	9.970 (*)	11	
6. Piante ornament. . . . .	-	-	-	-	-	-	-	-	
7. Vival, canneti, ecc. (*)	51	12,3	-	-	-	-	87 (*)	4	
8. Diverse nelle tare, sem. sempl. ecc. (*)	-	-	-	-	-	-	-	-	
9. Tare . . . . .	11	2,6	-	-	-	-	-	-	
Superficie compless. . . . .	415	100,0					30.909		

### V. - Superficie e produzione delle singole coltivazioni

N. elenco coltivaz. (C)	QUALITÀ DI COLTURA E COLTIVAZIONI	SUPERFICIE (1929)				PRODUZIONE (in quintali)							N. elenco coltivaz. (C)	QUALITÀ DI COLTURA E COLTIVAZIONI	SUPERFICIE (1929)				PRODUZIONE (in quintali)						
		integrante		ripetuta		media per ettaro				totale in base al rendim. unit.					integrante		ripetuta		media per ettaro				totale in base al rendim. unit.		
		ettari	% superf. agr. e forest.	ettari	% superf. agr. e forest.	integrate	ripetute	com- plessiva	com- plessiva	1923-28 (col. 3+5) x col. 9	1929 (col. 3+5) x col. 10	1923-28 (col. 3+5) x col. 9			1929 (col. 3+5) x col. 10	ettari	% superf. agr. e forest.	ettari	% superf. agr. e forest.	integrate	ripetute	com- plessiva	com- plessiva	1923-28 (col. 3+5) x col. 9	1929 (col. 3+5) x col. 10
		<p>(*) 1, 2 % prod. marzuolo. - (*) Ha. 9 nell'oliveto; ha. 8 in altre colt. legn. specializz. - (*) Nell'oliveto. - (*) In altre colt. legn. specializz. - (*) Sagginia per scope; con prod. di seme q. 18 nel sessennio e q. 181 ha. 0,2. - (*) Id. rispettiv. ha. 2 ed ha. 0,7. - (*) Id. rispettiv. ha. 2,9 ed ha. 0,7. - (*) In orti ind. - (*) Id. nelle colt. legn. specializz. - (*) In orti ind. ha. 0,8; id. nelle colt. legn. specializz. - (*) In orti ind. ha. 0,5; id. nelle colt. legn. specializz. ha. 0,6. - (*) Fieno greco (sema). - (*) Erba medica 30%; trifoglio prat. e sulla 5%; trifoglio prat. e sulla 4%; misti 2%; di semi q. 77 nel sessennio e q. 73 nel 1929. - (*) Preval. favetta ed orzo. - (*) Di cui ha. 1,179 zucche da foraggio conso. al granoturco maggenno. - (*) Produz. per consumo diretto 1,4%. - (*) Id. 0,2%. - (*) 1,2 % prod. essiccata. - (*) Di cui ha. 11 improduttivi nell'anno 1929 per avversità stagionale. - (*) Calcolata sulla superficie in prod. - (*) 1,4 % prod. essiccata. - (*) Di cui ha. 8 piante nelle tare produttive. - (*) Di cui ha. 5 di nuovo impianto, non ancora in prod. nel 1929. - (*) Di cui ha. 5 di nuovo impianto, in prod. nel 1929. - (*) Di cui ha. 12 di nuovo impianto; ha. 7 non ancora in prod. ed ha. 5 in prod. nel 1929. - (*) Di cui ha. 6 improduttivi nell'anno 1929 per avversità stagionale. - (*) Id. ha. 8; improduttivi nell'anno 1929 per avversità stagionale. - (*) Di cui ha. 15 di nuovo impianto; ha. 7 non ancora in prod. ed ha. 8 in prod. nel 1929. - (*) Di cui ha. 6 improduttivi nell'anno 1929 per avversità stagionale. - (*) Salici. - (*) Altri prodotti da colture legnose, rispettiv. nel sessennio 1923-28 e nell'anno 1929; legna da ardere, q. 134.718 e q. 156.399; legname da lavoro, m. 1.320 e m. 1.325; ghiandi, q. 31.894 e q. 17.898; castagne, q. 34 e q. 34; strame, q. 442 e q. 437. - (*) 33,7 % prod. marroni. - (*) Strame: 1923-28, q. 10.229; 1929, q. 10.267.</p>																							

### VI. - Produzione dei cereali

CEREALI	SUPERFICIE complessiva 1929 ettari	PRODUZIONE (q)				CEREALI	SUPERFICIE complessiva 1929 ettari	PRODUZIONE (q)					
		media per ettaro	totale in base al rend. unit.	1923-28 (col. 3+5)	1929 (col. 3+4)			media per ettaro	totale in base al rend. unit.	1923-28 (col. 3+5)	1929 (col. 3+4)		
1. Frumento:													
a) nel sem. sempl.	19.321	8,9	9,9	171.995	191.198	a) nel sem. sempl.	4.485	8,9	8,7	39.001	38.803		
b) id. con p. legn.	11.151	9,8	11,0	109.587	122.974	b) id. con p. legn.	2.505	10,0	10,0	25.104	25.090		
c) nelle colt. legn. spec.	17	10,6	13,2	181	225	c) nelle colt. legn. spec.	2	13,0	16,0	26	32		
<b>Totale . . . . .</b>	<b>30.489</b>	<b>9,2</b>	<b>10,3</b>	<b>281.763</b>	<b>314.397</b>	<b>Totale . . . . .</b>	<b>6.992</b>	<b>9,3</b>	<b>9,1</b>	<b>65.031</b>	<b>63.925</b>		
2. Riso (risone):						3. Granoturco:							
a) nel sem. sempl.	-	-	-	-	-	a) nel sem. sempl.	1.456	8,7	8,5	12.082	12.443		
b) id. con p. legn.	-	-	-	-	-	b) id. con p. legn.	846	9,4	9,4	7.949	7.964		
<b>Totale . . . . .</b>						c) nelle colt. legn. spec.	1	8,0	5,0	8	5		
						<b>Totale . . . . .</b>	<b>2.303</b>	<b>9,0</b>	<b>8,9</b>	<b>20.639</b>	<b>20.412</b>		

### VII. - Produzione dei foraggi

FORAGGI	PROD. TOT		FORAGGI	PROD. TOT.	
	media 1923-1928	1929		media -1928	1929
1. Prati avvicendati . . . . .	541.728	528.582	Produzione accessoria di foraggio: A) dai prati e pascoli: . . . . . 34.712 28.623 a) nel seminativi a riposo . . . . . 5.335 4.588 b) nelle tare produttive . . . . . c) nei boschi e sotto altre colture legnose . . . . . 21.514 17.017 d) negli incolti produttivi . . . . . 7.663 7.018 B) dalla paglia dei cereali (*). . . . . 44.703 49.133 C) dalle barbabietole da zucchero (foglie e coltetti) (*) . . . . . 38 37 D) dalle cimiture, scerbature, frasche, fronde, ecc. (*) . . . . . 36.202 38.445 E) dagli strami (foglie secche, sotto-bosco, ecc.) (*) . . . . . (*) Quantità effettivamente utilizzata per l'alimentazione del bestiame.		
2. Id. id. anno d'imp. . . . .	9.283	8.456			
3. Erbal annuali . . . . .	13.186	13.865			
4. Id. intercalari . . . . .	31.431	32.519			
5. Prati permanenti . . . . .	262	254			
6. Prati-pascoli permanenti . . . . .	34.079	37.294			
7. Pascoli permanenti . . . . .	156.345	155.952			
8. Produz. access. di foraggio . . . . .	115.055	116.232			
<b>Totale . . . . .</b>	<b>901.369</b>	<b>893.154</b>			
Per ettaro della superficie agraria e forestale . . . . .	5,7	5,6			

(\*) Vedi « Avvertenze alle tavole »: pag. 3.

## Regione agraria di COLLINA

Tav. II.

**I. - Dati generali**

1. Popolazione (Censim. 21-IV-1931-IX)	2. Distribuzione dei Comuni (Censim. 21-IV-1931-IX)	3. Popolazione agricola (*) (Censim. agr. 19-III-1930-VIII)	4. Aziende agricole (*) (Censim. agr. 19-III-1930-VIII)	5. Bestiame (*) (Censim. agr. 19-III-1930-VIII)
Presente: In complesso 184.887 Per km <sup>2</sup> territoriale 149 di superf. agr. e forest. 157 Agglom. 89.467 - Sparsa 95.420	Comuni fino a 500 ab. N. - ab. - da 501 a 1.000 " " " " " 1.001 a 2.000 " " " " " 2.001 a 3.000 " " " " " 3.001 a 5.000 " " " " " 5.001 a 10.000 " " " " " 10.001 a 25.000 " " " " " 25.001 a 50.000 " " " " " 50.001 a 100.000 " " " " oltre 100.000 " " " "	Con occupazione agricola principale: In complesso 60.301 Per km <sup>2</sup> territoriale 49 di superf. agr. e forest. 51 Con occupazione agricola secondaria: In complesso 13.049	In complesso N. 14.260 Fino a 0,25 ha. N. 868 da 0,26 a 0,50 " " " " 566 " 0,51 a 1 " " " " 856 " 1,01 a 3 " " " " 2.228 " 3,01 a 5 " " " " 1.954 " 5,01 a 10 " " " " 3.887 " 10,01 a 20 " " " " 3.131 oltre 1.000 " " " "	Bovini . . N. 53.004 Bovini: Equini . . . 4.061 Vitelli e vitelle sotto l'anno N. 13.109 Suini . . . 15.842 Manzette, manze e giovenche . . 6.953 Ovini . . . 29.204 Vacche . . . 19.195 Manzi e buoi . . 11.508 Caprini . . . 1.016 Torrelli e tori . . 2.239

**II. - Superficie della regione (1929)**

**III. - Superficie dei seminativi (1929)**

**IV. - Superficie delle colture legnose (1929)**

QUALITÀ DI COLTURA	SUPERFICIE ettari			% DELLA SUPERFICIE	
	QUALITÀ DI COLTURA		totale	agr. forest.	terri- toriale
	semplici	con piante legnose			
1. Seminativi . . . . .	37.938	54.099	92.035	78,8	74,8
2. Prati permanenti . . . . .	177	248	425	0,4	0,3
3. Prati-pascoli perm. . . . .	754	296	1.050	0,9	0,9
4. Pascoli permanenti . . . . .	5.126	2.351	7.477	6,3	6,0
5. Colture legnose specializzate . . . . .		2.860	2.860	2,4	2,3
6. Boschi (castagneti da frutto)	10	10	20	0,0	0,0
7. Boschi (altri boschi)	11.175		11.175	9,5	9,0
8. Incolti produttivi . . . . .	1.570	456	2.026	1,7	1,6
<b>Totale . . . . .</b>	<b>45.563</b>	<b>72.395</b>	<b>117.958</b>	<b>100,0</b>	<b>84,9</b>
Superficie agraria e forestale . . . . .			117.958	100,0	84,9
Superficie improduttiva . . . . .			6.302		5,1
Superficie territoriale . . . . .			124.260		100,0

COLTIVAZIONI	SUPERFICIE ettari	lorda seminativi	agr. forest.
1. Cereali . . . . .	52.364	56,4	44,4
2. Coltivazioni industriali . . . . .	452	0,5	0,4
3. Altre coltivazioni . . . . .	4.579	4,9	3,9
4. Foraggi . . . . .	27.449	29,5	23,2
5. Riposi con o senza pasco . . . . .	-	-	-
<b>Totale coltiv. avvicend.</b>	<b>84.844</b>	<b>91,3</b>	<b>71,9</b>
6. Coltivazioni permanenti (orti stabili, risale stab.)	350	0,4	0,3
7. Tare e spazi sotto le arborature . . . . .	7.741	8,3	6,6
<b>Superficie complessiva . . . . .</b>	<b>92.935</b>	<b>100,0</b>	<b>78,8</b>
8. Coltiv. intercalari . . . . .	(6.698)		7,8

COLTIVAZIONI	SUPERFICIE INTEGRANTE (colture legnose specializzate)				SUPERFICIE RIPETUTA (coltivazioni legnose)			
	colture specializzate		forma preval. di allev.		in altre colture legn. specializzate		in coltura promiscua (*)	
	ettari	% colture special.	n. medio piante per ha.	di allev.	ettari	n. medio piante per ha.	ettari	n. medio piante per ha.
1. Viti (Sostegni vivi)	994	34,8	6.678	Guyot	-	-	51.878 <sup>(*)</sup>	564
2. Olivi	1.025	35,8	161	p. vento	-	-	35.895 <sup>(*)</sup>	68
3. Agrumi	-	-	-	-	-	-	4.011 <sup>(*)</sup>	15
4. Gelsi	258	9,0	232	p. vento	-	-	13.901 <sup>(*)</sup>	14
5. Fruttiferi	23	0,8	376	a vaso	-	-	15.758 <sup>(*)</sup>	20
6. Piante ornament.	-	-	-	-	-	-	-	-
7. Vivali, canneti, ecc. (*)	492	16,2	-	-	-	-	390 <sup>(*)</sup>	1
8. Diverse nelle tare, sem. sempl., ecc. (*)	-	-	-	-	-	-	-	-
9. Tare . . . . .	98	3,4	-	-	-	-	-	-
<b>Superficie complessiva . . . . .</b>	<b>2.860</b>	<b>100,0</b>						

**V. - Superficie e produzione delle singole coltivazioni**

N. elenco coltivaz. (*)	QUALITÀ DI COLTURA E COLTIVAZIONI	SUPERFICIE (1929)				PRODUZIONE (in quintali)					N. elenco coltivaz. (*)	QUALITÀ DI COLTURA E COLTIVAZIONI	SUPERFICIE (1929)				PRODUZIONE (in quintali)						
		integrante		ripetuta		media per ettaro			totale in base al rendim. unit.				integrante		ripetuta		media per ettaro			totale in base al rendim. unit.			
		ettari	% superf. agr. e forest.	ettari	% superf. agr. e forest.	1923-28	1929	1929	(col. 3+5) (col. 10)	1929			(col. 3+5) (col. 10)	ettari	% superf. agr. e forest.	ettari	% superf. agr. e forest.	1923-28	1929	1929	(col. 3+5) (col. 10)	1929	(col. 3+5) (col. 10)
		sulla superficie		sulla superficie		1923-28	1929	1929	(col. 3+5) (col. 10)	1923-28			1929	sulla superficie		sulla superficie		1923-28	1929	1929	(col. 3+5) (col. 10)	1929	(col. 3+5) (col. 10)
<b>Seminativi</b>																							
<i>Semplici e con piante legnose</i>																							
1	Frumento tenero . . . . .	40.021,0	33,9 <sup>(1)</sup>	544,0	0,6	12,2	12,8	12,2	13,8	495.954	537.024	49	Viti . . . . .	994	0,8	-	-	66,7	68,7	66.311	68.309		
2	Frumento duro . . . . .	1.182,0	7,0	-	-	10,1	-	10,1	12,0	11.794	18.038	50	Olivi . . . . .	1.025	0,9	51.878	44,0	11,4	11,4	590.514	552.997		
3	Segale . . . . .	925,0	0,8 <sup>(2)</sup>	1,0	-	10,6	10,0	10,6	10,5	9.794	9.752	51	Aranci . . . . .	-	-	-	-	17,8	17,8	18.225	2.017		
4	Orzo . . . . .	10.256,0	8,7 <sup>(3)</sup>	111,0	0,1	9,7	10,2	9,8	8,4	101.031	87.308	52	Mandarini . . . . .	-	-	-	-	1,9	1,9	7.511	567		
5	Avena (risone) . . . . .	-	-	-	-	-	-	-	-	-	-	53	Limoni . . . . .	-	-	-	-	-	-	-	-		
6	Granoturco maggenno	-	-	-	-	-	-	-	-	-	-	54	Altri agrumi . . . . .	-	-	-	-	-	-	-	-		
7	Altri cereali . . . . .	80,0	0,0	3,0	-	162,0	-	162,0	160,3	4.560	4.510	55	Gelsi . . . . .	258	0,2	-	-	77,7	77,7	20.053	15.853		
8	Barbabietole da zucchero . . . . .	-	-	-	-	-	-	-	-	-	-	56	Mell. . . . .	-	-	-	-	8,0	8,0	18	12		
9	Canapa seme . . . . .	290,0	0,2	-	-	5,4	0,7	5,4	5,3	1.235	1.213	57	Peri . . . . .	-	-	-	-	5,0	5,0	10	10		
10	Lino seme . . . . .	29,0	0,0	-	-	7,5	-	7,5	5,5	217	160	58	Cotognie melagrani . . . . .	-	-	-	-	1,1	1,1	15.566	16.209		
11	Lino foglia . . . . .	62,0	0,1	-	-	10,1	-	10,1	9,8	628	606	59	Peschi . . . . .	23	-	-	-	145,5	145,5	108,5	3.846		
12	Tabacco . . . . .	101,0	0,1	-	-	21,1	-	21,1	21,3	2.132	2.150	60	Albicocchi . . . . .	-	-	-	-	1,0	1,0	0,5	2		
13	Altre coltivazioni industriali (*)	947,0	0,8 <sup>(4)</sup>	7,0	-	64,5	76,1	64,6	44,7	61.623	42.601	61	Susini . . . . .	-	-	-	-	0,4	0,4	0,3	5.432		
14	Fave da seme . . . . .	3.400,0	2,9 <sup>(5)</sup>	98,0	0,1	9,6	6,2	9,5	0,8	83.220	34.192	62	Altri fruttiferi . . . . .	-	-	-	-	-	-	-	-		
15	Fagioli (*) . . . . .	-	-	6.638,0	5,6	1,6	1,6	1,5	1,5	10.751	10.212	63	Piante ornament. (*)	-	-	-	-	-	-	-	-		
16	Ceci . . . . .	64,0	0,1	3.841,0	3,3	3,8	0,9	1,0	0,9	3.859	3.574	64	Altre piante legnose . . . . .	429	0,4	390	0,3	0,8	0,8	322	322		
17	Cicerchie . . . . .	57,0	0,1	-	-	4,1	-	4,1	3,7	236	211	65	Canneti, vincheti . . . . .	33	-	-	-	10,7	10,7	10,0	352,0		
18	Lupini . . . . .	-	-	-	-	-	-	-	-	-	-	66	Vivali (*)	98	0,1	-	-	-	-	-	-	330,0	
19	Piselli . . . . .	-	-	-	-	-	-	-	-	-	-	67	Tare . . . . .	-	-	-	-	-	-	-	-		
20	Veccia . . . . .	2,0	-	-	-	2,5	-	2,5	2,0	5	4	68	<b>Totale . . . . .</b>	<b>2.860</b>	<b>2,4</b>								
21	Altre leguminose da granella (*)	3,9	-	0,5	-	119,2	150,0	122,7	131,8	540	580	69	<b>Boschi</b>										
22	Legumi freschi da agucciare (*)	1,0	-	-	-	12,0	-	12,0	12,0	12	12	70	Castagneti da frutto . . . . .	10	-	-	-	15,5	15,5	15,5	155		
23	Asparagi (*) . . . . .	6,0	-	-	-	36,0	-	36,0	35,0	228	210	71	Altri boschi (*) . . . . .	11.175	9,5	-	-	-	-	-	-		
24	Carciofi (*) . . . . .	1,8	-	9,8	-	146,2	171,4	168,5	170,1	1.870	1.888	72	<b>Totale . . . . .</b>	<b>11.185</b>	<b>9,5</b>								
25	Cardi, finocchi e sedani (*)	1,0	-	4,0	-	200,0	90,8	112,0	122,0	560	610	73	<b>Incolti produttivi</b>										
26	Cardi, finocchi e sedani (*)	1,0	-	4,0	-	200,0	90,8	112,0	122,0	560	610	74	Superf. agr. e forest. complessiva	117.958	100,0								
27	Cavolfiori . . . . .	0,5	-	347,0	0,3	180,0	116,8	116,9	81,2	40.625	28.215	75											
28	Cipolle e aglio (*) . . . . .	9,2	-	-	-	67,9	-	67,9	71,5	925	658	76											
29	Pomodori (*) . . . . .	171,0	0,1	-	-	222,6	-	222,6	216,4	38.060	36.825	77											
30	Papaveri e coccheri (*) . . . . .	2,2	-	-	-	340,9	-	340,9	386,4	750	850	78											
31	Altri ortaggi (*) . . . . .	53,9	-	25,5	-	165,8	196,8	175,8	176,9	13.957	14.045	79											
32	Orti familiari (*) . . . . .	208,0	0,2	-	-	5,7	-	5,7	5,2	1.188,8	1.082,8	80											
33	Flori (*) e recisi . . . . .	-	-	-	-	-	-	-	-	-	-	81											
34	Flori (*) e foglie da profum.	-	-	-	-	-	-	-	-	-	-	82											
35	Cottiv. orn. ep. fron. verde (*)	1,0	-	-	-	10,0	-	10,0	12,0	10,0	12,0	83											
36	Altre coltivazioni (*) . . . . .	-	-	-	-	-	-	-	-	-	-	84											
37	Prati avvicendati (*) . . . . .	26.837,0	22,7 <sup>(6)</sup>	371,0	0,3	34,1	32,6	34,1	32,5	928.019	883.878	85											
38	Id. anno d'imp. . . . .	-	-	7.487,0	6,3	-	12,9	12,9	12,0	98.759	89.826	86											
39	Erbai annuali (*) e intercalari (*)	612,0	0,5 <sup>(7)</sup>	9.701,0	8,2	44,8	12,8	14,6	12,7	150.837	131.362	87											

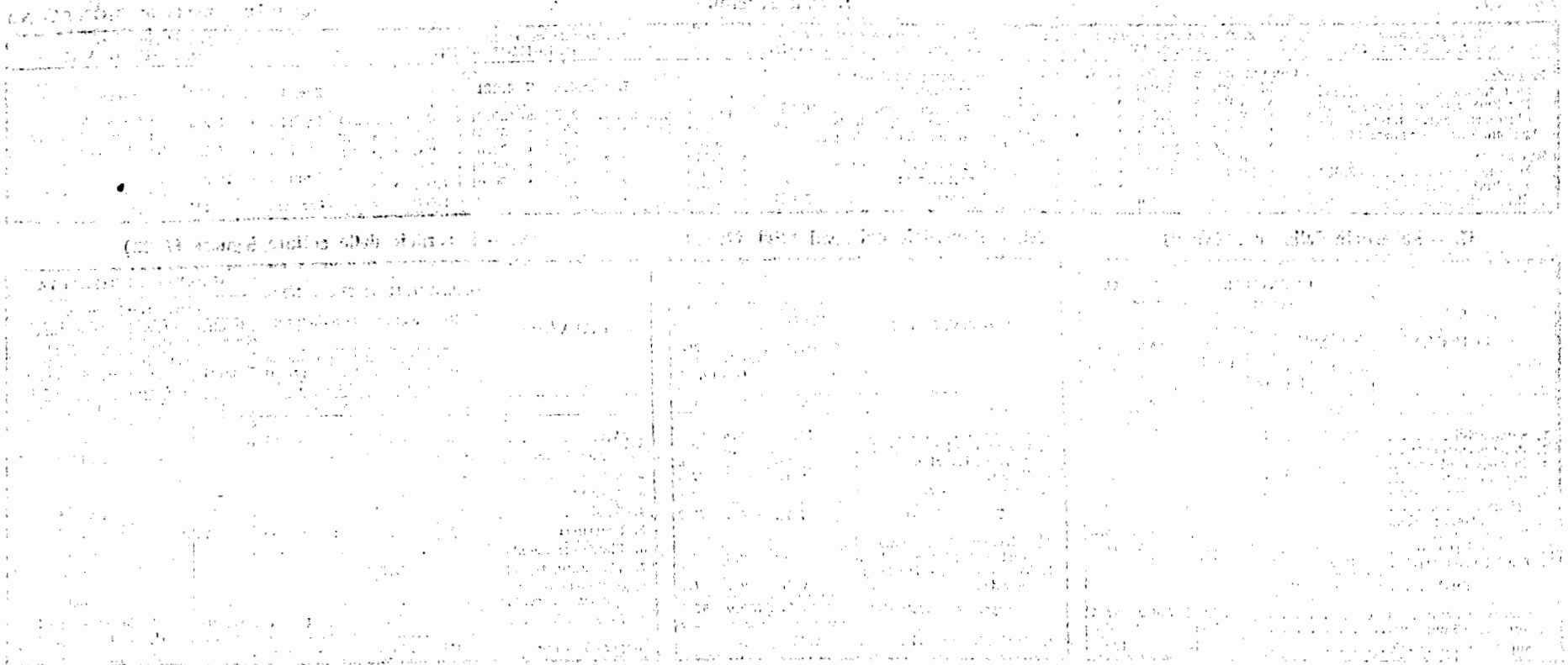

Segue **TAVOLA II**

**ZONE AGRARIE DELLA REGIONE DI MONTAGNA**

- Zona agraria XXIV** - Sub-appenninica alto Marècchia
- Zona agraria XXV** - Sub-appenninica alto Conca e alto Fòglia
- Zona agraria XXVI** - Sub-appenninica alto Metauro e alto Cesano

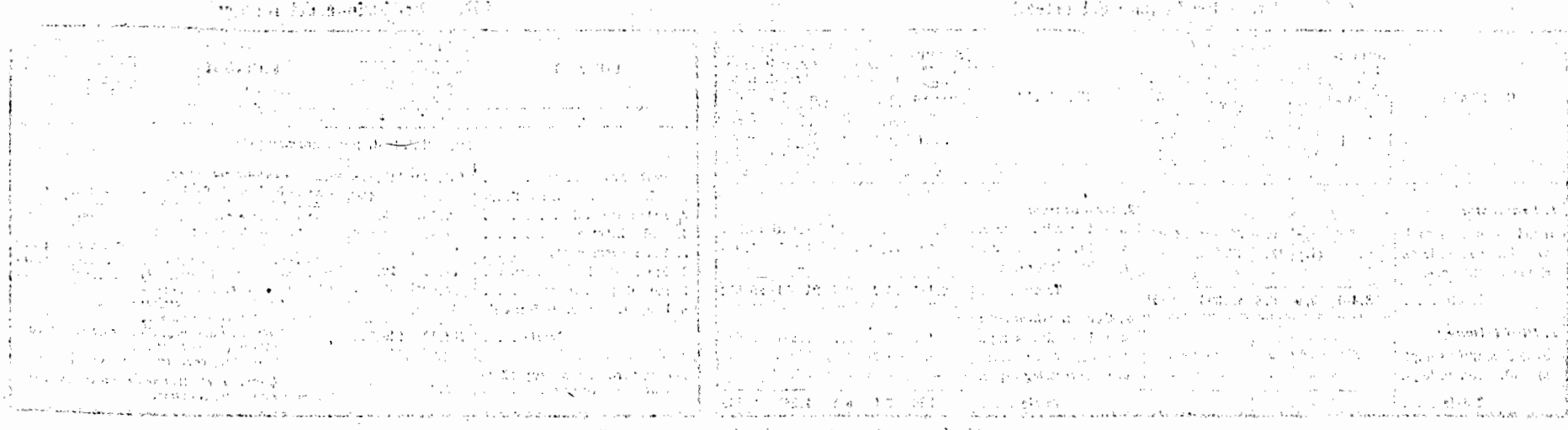



Zona agraria XXIV. - SUB-APPENNINICA ALTO MARÈCCHIA

Tav. II.

I. Dati generali

REGIONE AGRARIA DI MONTAGNA

Table with 5 main columns: 1. Popolazione (Censim. 21-IV-1931-IX), 2. Distribuzione dei Comuni (Censim. 21-IV-1931-IX), 3. Popolazione agricola (\*), 4. Aziende agricole (\*), 5. Bestiame (\*). Includes sub-tables for present and resident population, agricultural occupation, and livestock counts.

II. - Superficie della zona (1929)

III. - Superficie dei seminativi (1929)

IV. - Superficie delle colture legnose (1929)

Table showing land area by quality and type of cultivation (1929). Columns include quality, area in hectares, and percentage of total area.

Table showing land area for various crops (1929). Columns include crop type, area in hectares, and percentage of total area.

Table showing land area for woody crops (1929). Columns include crop type, area in hectares, and percentage of total area.

V. - Superficie e produzione delle singole coltivazioni

Large table showing area and production for individual crops (1929). It is divided into two main sections: 'Seminativi' (arable crops) and 'Colture legnose' (woody crops). Columns include crop name, area, and production in quintals.

VI. - Produzione dei cereali

VII. - Produzione dei foraggi

Table showing cereal production (1929). Columns include cereal type, area, and production in quintals.

Table showing forage production (1929). Columns include forage type, area, and production in quintals.

(\*) Vedi « Avvertenze alle tavole »: pag. 3.

Zona agraria XXV. - SUB-APPENNINICA ALTO CONCA E ALTO FOGLIA

Tav. II.

I. - Dati generali

REGIONE AGRARIA DI MONTAGNA

Table with 5 main columns: 1. Popolazione (Censim. 21-IV-1931-IX), 2. Distribuzione dei Comuni (Censim. 21-IV-1931-IX), 3. Popolazione agricola (Censim. agr. 19-III-1930-VIII), 4. Aziende agricole (Censim. agr. 19-III-1930-VIII), 5. Bestiame (Censim. agr. 19-III-1930-VIII).

II. - Superficie della zona (1929)

III. - Superficie dei seminativi (1929)

IV. - Superficie delle colture legnose (1929)

Table showing land area by quality (QUALITÀ DI COLTURA) and total area. Columns include 'QUALITÀ DI COLTURA', 'SUPERFICIE ettari', and '% DELLA SUPERFICIE'.

Table showing land area by cultivation type (COLTIVAZIONI) and total area. Columns include 'COLTIVAZIONI', 'SUPERFICIE ettari', and '% DELLA SUPERFICIE'.

Table showing land area by wood cultivation type (COLTIVAZIONI) and total area. Columns include 'COLTIVAZIONI', 'SUPERFICIE INTEGRANTE', and 'SUPERFICIE RIPETUTA'.

V. - Superficie e produzione delle singole colture

Large table showing production and area for various crops. Columns include 'QUALITÀ DI COLTURA', 'SUPERFICIE (1929)', and 'PRODUZIONE (in quintali)'. It lists crops like Frumento, Riso, and various legumes.

VI. - Produzione dei cereali

VII. - Produzione dei foraggi

Table showing cereal production (CEREALI) with columns for 'CEREALI', 'SUPERFICIE complessiva', and 'PRODUZIONE (q.)'.

Table showing forage production (FORAGGI) with columns for 'FORAGGI', 'PROD. TOT.', and 'PROD. TOT.'.

(\*) Vedi « Avvertenze alle tavole »: pag. 3.

Zona agraria XXVI. - SUB-APPENNINICA ALTO METAURO E ALTO CESANO

Tav. II.

I. - Dati generali

REGIONE AGRARIA DI MONTAGNA

Table with 5 main columns: 1. Popolazione (Censim. 21-IV-1931-IX), 2. Distribuzione dei Comuni (Censim. 21-IV-1931-IX), 3. Popolazione agricola (\*), 4. Aziende agricole (\*), 5. Bestiame (\*).

II. - Superficie della zona (1929)

III. - Superficie dei seminativi (1929)

IV. - Superficie delle colture legnose (1929)

Table showing land quality and agricultural surface area in 1929, categorized by quality of cultivation and total area.

Table showing the surface area of arable lands (seminativi) in 1929, categorized by type of cultivation.

Table showing the surface area of woody crops (colture legnose) in 1929, categorized by type of cultivation and species.

V. - Superficie e produzione delle singole coltivazioni

Large table detailing the surface area and production of individual crops, including cereals, legumes, and woody crops, with sub-sections for seminativi and colture legnose.

VI. - Produzione dei cereali

VII. - Produzione dei foraggi

Table showing the production of cereals (CEREALI) in 1929, categorized by crop type and yield.

Table showing the production of forage (FORAGGI) in 1929, categorized by crop type and yield.

(\*) Vedi « Avvertenze alle tavole »: pag. 3.

1	2	3	4	5	6	7	8	9	10	11	12	13	14	15	16	17	18	19	20	21	22	23	24	25	26	27	28	29	30	31	32	33	34	35	36	37	38	39	40	41	42	43	44	45	46	47	48	49	50	51	52	53	54	55	56	57	58	59	60	61	62	63	64	65	66	67	68	69	70	71	72	73	74	75	76	77	78	79	80	81	82	83	84	85	86	87	88	89	90	91	92	93	94	95	96	97	98	99	100
---	---	---	---	---	---	---	---	---	----	----	----	----	----	----	----	----	----	----	----	----	----	----	----	----	----	----	----	----	----	----	----	----	----	----	----	----	----	----	----	----	----	----	----	----	----	----	----	----	----	----	----	----	----	----	----	----	----	----	----	----	----	----	----	----	----	----	----	----	----	----	----	----	----	----	----	----	----	----	----	----	----	----	----	----	----	----	----	----	----	----	----	----	----	----	----	----	----	----	-----

1	2	3	4	5	6	7	8	9	10	11	12	13	14	15	16	17	18	19	20	21	22	23	24	25	26	27	28	29	30	31	32	33	34	35	36	37	38	39	40	41	42	43	44	45	46	47	48	49	50	51	52	53	54	55	56	57	58	59	60	61	62	63	64	65	66	67	68	69	70	71	72	73	74	75	76	77	78	79	80	81	82	83	84	85	86	87	88	89	90	91	92	93	94	95	96	97	98	99	100
---	---	---	---	---	---	---	---	---	----	----	----	----	----	----	----	----	----	----	----	----	----	----	----	----	----	----	----	----	----	----	----	----	----	----	----	----	----	----	----	----	----	----	----	----	----	----	----	----	----	----	----	----	----	----	----	----	----	----	----	----	----	----	----	----	----	----	----	----	----	----	----	----	----	----	----	----	----	----	----	----	----	----	----	----	----	----	----	----	----	----	----	----	----	----	----	----	----	----	-----

Segue **TAVOLA II**

**ZONE AGRARIE DELLA REGIONE DI COLLINA**

- Zona agraria XXVII - Alto colle del Metàuro
- Zona agraria XXVIII - Alto colle del Fòglia
- Zona agraria XXIX - Colle-piano del Fòglia
- Zona agraria XXX - Colle-piano del Metàuro e del Cesano
- Zona agraria XXXI - Litoranea del Metàuro e del Cesano

1	2	3	4	5	6	7	8	9	10	11	12	13	14	15	16	17	18	19	20	21	22	23	24	25	26	27	28	29	30	31	32	33	34	35	36	37	38	39	40	41	42	43	44	45	46	47	48	49	50	51	52	53	54	55	56	57	58	59	60	61	62	63	64	65	66	67	68	69	70	71	72	73	74	75	76	77	78	79	80	81	82	83	84	85	86	87	88	89	90	91	92	93	94	95	96	97	98	99	100
---	---	---	---	---	---	---	---	---	----	----	----	----	----	----	----	----	----	----	----	----	----	----	----	----	----	----	----	----	----	----	----	----	----	----	----	----	----	----	----	----	----	----	----	----	----	----	----	----	----	----	----	----	----	----	----	----	----	----	----	----	----	----	----	----	----	----	----	----	----	----	----	----	----	----	----	----	----	----	----	----	----	----	----	----	----	----	----	----	----	----	----	----	----	----	----	----	----	----	-----

Zona agraria XXVII. - ALTO COLLE DEL METAURO

Tav. II.

I. - Dati generali

REGIONE AGRARIA DI COLLINA

Table with 5 main columns: 1. Popolazione (Censim. 21-IV-1931-IX), 2. Distribuzione dei Comuni (Censim. 21-IV-1931-IX), 3. Popolazione agricola (\*), 4. Aziende agricole (\*), 5. Bestiame (\*).

II. - Superficie della zona (1929)

III. - Superficie dei seminativi (1929)

IV. - Superficie delle colture legnose (1929)

Table showing land area by quality and type of cultivation (1929).

Table showing cultivated area by type of crop (1929).

Table showing cultivated area by type of woody crop (1929).

V. - Superficie e produzione delle singole coltivazioni

Large table showing area and production for various crops, including cereals, legumes, and woody crops.

VI. - Produzione dei cereali

VII. - Produzione dei foraggi

Table showing cereal production by type and year.

Table showing forage production by type and year.

(\*) Vedi « Avvertenze alle tavole »: pag. 3.

# Zona agraria XXVIII. - ALTO COLLE DEL FOGLIA

Tav. II.

I. - Dati generali

REGIONE AGRARIA DI COLLINA

1. Popolazione (Censim. 21-IV-1931-IX)			2. Distribuzione dei Comuni (Censim. 21-IV-1931-IX)			3. Popolazione agricola (*) (Censim. agr. 19-III-1930-VIII)			4. Aziende agricole (*) (Censim. agr. 19-III-1930-VIII)				5. Bestiame (*) (Censim. agr. 19-III-1930-VIII)	
Presente:	In complesso	30.287	Comuni fino a 500 ab.	500 ab. N.	- ab.	Con occupazione agricola principale:	In complesso	14.551	In complesso N. 2.742				Bovini	N. 9.699
Per km <sup>2</sup> territoriale		95	da 501 a 1.000	1.000	2.777	In complesso	Per km <sup>2</sup> territoriale	46	Fino a 0,25 ha.	N. 59	da 20,01 a 50 ha.	N. 269	Equini	572
di superfl. (agr. e forest. Agglom. 10.086 - Sparsa 20.201)		100	2.001 a 3.000	2.318	4.826	di superfl. (agr. e forest.)		48	da 0,26 a 0,50	58	50,01 a 100	5	Suini	3.256
Residente:	In complesso	31.039	3.001 a 5.000	1	20.371	di superfl. (agr. e forest.)		48	0,51 a 1	86	100,01 a 200	-	Ovini	7.662
Per km <sup>2</sup> territoriale		98	5.001 a 10.000	-	-	di superfl. (agr. e forest.)		48	1,01 a 5	328	200,01 a 500	-	Caprini	140
di superfl. (agr. e forest.)		102	10.001 a 25.000	-	-	di superfl. (agr. e forest.)		48	5,01 a 10	317	500,01 a 1.000	-		
			25.001 a 50.000	-	-	di superfl. (agr. e forest.)		48	10,01 a 20	849	oltre 1.000	-		
			50.001 a 100.000	-	-			48						
			oltre 100.000	-	-			48						

II. - Superficie della zona (1929)

III. - Superficie dei seminativi (1929)

IV. - Superficie delle colture legnose (1929)

QUALITÀ DI COLTURA	SUPERFICIE ettari			% DELLA SUPERFICIE	
	qualità di coltura			agr. e forest.	terri-toriale
	semplici	con piante legnose	totale		
1	2	3	4	5	6
1. Seminativi	10.098	9.957	20.055	66,0	63,2
2. Prati permanenti	55	55	110	0,2	0,2
3. Prati-pascoli perm.	173	85	258	0,8	0,8
4. Pascoli permanenti	2.748	746	3.494	11,5	11,0
5. Colture legnose specializzate		218	218	0,7	0,7
6. Boschi (castagneti da frutto)		5.462	5.462	18,0	17,2
7. Boschi (altri boschi)	856	5.462	6.318	2,8	2,7
8. Incolti produttivi					
Totale	13.875	18.523	32.398	100,0	95,8
Superficie agraria e forestale			1.329		4,2
Superficie improduttiva			31.727		100,0
Superficie territoriale					

COLTIVAZIONI	SUPERFICIE ettari	% DELLA SUPERFICIE	
		lorda seminativi	agr. e forest.
		1	2
1. Cereali	10.227	51,0	33,7
2. Coltivazioni industriali	89	0,3	0,2
3. Altre coltivazioni	1.385	6,9	4,6
4. Foraggiere	5.847	29,2	19,2
5. Riposi con o senza pasco			
Totale coltiv. avvicend.	17.528	87,4	57,7
6. Coltivazioni permanenti (orti stabili, risale stab.)	37	0,2	0,1
7. Tare e spazi sotto le arborature	2.400	12,4	8,2
Superficie complessiva	20.055	100,0	66,0
8. Coltiv. intercalari	(1.409)	7,0	

COLTIVAZIONI	SUPERFICIE INTEGRANTE (colture legnose specializzate)				SUPERFICIE RIPETUTA (colture legnose specializzate)			
	ettari	% colture special.	n. medio piante per ha. di allev.	forma preval. di allev.	In altre colture legn. specializzate		In coltura promiscua (*)	
					ettari	n. medio piante per ha.	ettari	n. medio piante per ha.
1	2	3	4	5	6	7	8	9
1. Viti (Sostegni viti)	118	51,8	5.488	Guyot	-	-	9.188	(1) 389
2. Olivii	46	21,1	95	p. vento	-	-	6.474	(2) 36
3. Agrumi	-	-	-	-	-	-	35	(3) 29
4. Gelai	-	-	-	-	-	-	1.998	(4) 8
5. Fruttiferi	2	0,9	420	a vaso	-	-	1.539	(5) 14
6. Piante ornament.	-	-	-	-	-	-	-	-
7. Vivali, canneti, ecc. (*)	46	21,1	-	-	-	-	-	-
8. Diverse nelle tare, sem. sempl. ecc. (*)	-	-	-	-	-	-	-	-
9. Tare	11	5,1	-	-	-	-	-	-
Superficie compless.	218	100,0	-	-	-	-	8.091	-

(\*) Forma allev. prev.: a cordone, — (1) Id.: a vaso, — (2) Id.: p. vento, — (3) Aceric, — (4) Canneti.

V. - Superficie e produzione delle singole coltivazioni

N. elenco coltivaz. (*)	QUALITÀ DI COLTURA B COLTIVAZIONI	SUPERFICIE (1929)				PRODUZIONE (in quintali)								
		Integrante		ripetuta		media per ettaro				totale in base al rendim. unit.				
		ettari	% superf. agrar. e forest.	ettari	% superf. agrar. e forest.	integrate	ripetute	com-ples-siva	com-ples-siva	1923-28 (col. 9+5) X col. 10	1929 (col. 3+5) X col. 10	1929 (col. 3+5) X col. 10	1929 (col. 3+5) X col. 10	
		1	2	3	4	5	6	7	8	9	10	11	12	
<b>Seminativi</b> Semplici e con piante legnose														
1	Frumento { tenero	8.170	26,9	6	11,9	12,0	11,9	11,9	97.458	97.753	49	50	50	50
2	Segale										51	51	51	51
3	Orzo	300	0,9	1	8,8	8,8	8,8	8,8	2.731	2.749	52	52	52	52
4	Avena	373	1,1	1	9,8	10,0	9,8	8,0	3.728	3.035	53	53	53	53
5	Riso (risone)										54	54	54	54
6	Granuturco { maggengo	1.361	4,5		18,0		18,0	0,7	17.696	13.184	55	55	55	55
7	Altri cereali										56	56	56	56
8	Barbabetole da zucchero	5			80,0		80,0	50,0	400	250	57	57	57	57
9	Canapa { seme				4,8		4,8	4,2	140	121	58	58	58	58
10	Fave da seme	29	0,1								59	59	59	59
11	Fagioli (*)			501	1,6		1,8	1,1	887	567	60	60	60	60
12	Oci	56	0,2	28	3,9	2,0	3,3	3,2	274	271	61	61	61	61
13	Cicerchie	50	0,2		4,1		4,1	3,7	208	185	62	62	62	62
14	Lenticchie										63	63	63	63
15	Lupini										64	64	64	64
16	Piselli										65	65	65	65
17	Veccia										66	66	66	66
18	Altre leguminose da granella (*)	2			2,5		2,5	2,0	5	4	67	67	67	67
19	Legumi freschi da sgusciare (*)	1			50,0		50,0		50	50	68	68	68	68
20	Asparagi										69	69	69	69
21	Carciofi										70	70	70	70
22	Cardi, finocchi e sedani										71	71	71	71
23	Cavoli (*)			3	100,0	100,0	100,0		300	300	72	72	72	72
24	Cavolfiori (*)			3	150,0	150,0	150,0		450	450	73	73	73	73
25	Cipolle e aglio (*)	1			100,0	100,0	100,0		100	100	74	74	74	74
26	Pomodori (*)	2			200,0	200,0	200,0		400	400	75	75	75	75
27	Poponi e cocomeri										76	76	76	76
28	Altri ortaggi (*)	3		1	200,0	150,0	187,5	187,5	750	750	77	77	77	77
29	Orti familiari (*)	30	0,1		10,0		10,0	6,4	298,7	191,1	78	78	78	78
30	Fiori (*) (recisi e foglie da profum.)										79	79	79	79
31	Coltiv. orn. e p. fronda verde (*)										80	80	80	80
32	Altre coltivazioni										81	81	81	81
33	Prati avvicendati (*)	5.802	19,1	4	35,2	35,0	35,2	29,9	204.271	173.882	82	82	82	82
34	Id. Id. (anno d'imp.)										83	83	83	83
35	Erba: annuali (*)	45	0,1	1.409	4,6	23,3	12,7	18,0	18.943	13.301	84	84	84	84
36	Riposi con o senza pascolo	2.490	8,2								85	85	85	85
37	Tare e spazi sotto le arborature										86	86	86	86
38	Totale	20.055	66,0								87	87	87	87
<b>Prati, prati-pasc. e pasc. perm.</b> Semplici e con piante legnose														
39	Prati permanenti	52	0,2		15,0		15,0	12,3	780	640	88	88	88	88
40	Prati-pascoli permanenti	232	0,7		11,8		11,8	9,6	2.740	2.222	89	89	89	89
41	Pascoli permanenti	3.494	11,5		2,6		2,6	1,7	8.997	5.786	90	90	90	90
42	Nelle tare, riposi, incolti, ecc. (*)			6.727	22,1		1,5	1,3	10.032	8.483	91	91	91	91
43	Tare	29	0,1								92	92	92	92
44	Totale	3.807	12,5								93	93	93	93
<b>Colture legnose (*)</b> a) specializzate; b) promiscue														
45	Viti	118	0,3		54,8		54,8	55,0	6.190	6.210	94	94	94	94
46	Olivii	46	0,2		16,3		16,3	10,3	93.072	94.982	95	95	95	95
47	Aranci				6,4		6,4	1,2	223	104	96	96	96	96
48	Mandarini										97	97	97	97
49	Limoni										98	98	98	98
50	Altri agrumi										99	99	99	99
51	Gelai				1.908		6,6	4,3	8.525	8.517	100	100	100	100
52	Meli				2,2		8,0	6,0	16	12	101	101	101	101
53	Peri				1.217		4,0	0,7	807	781	102	102	102	102
54	Cotogni e melagrani										103	103	103	103
55	Peschi	2			54,0		54,0	48,0	108	96	104	104	104	104
56	Albicocchi				0,1		0,1	0,1	112	94	105	105	105	105
57	Susini				0,1		0,1	0,1	2	1	106	106	106	106
58	Chilgi				0,2		0,2	0,2	211	199	107	107	107	107
59	Mandorli				0,3		0,3	0,3	382	351	108	108	108	108

Zona agraria XXIX. COLLE-PIANO DEL FÒGLIA

I. Tav. II. I. - Dati generali

I. - Dati generali

REGIONE AGRARIA DI COLLINA

Table with 5 main columns: 1. Popolazione (Censim. 21-IV-1931-IX), 2. Distribuzione dei Comuni (Censim. 21-IV-1931-IX), 3. Popolazione agricola (\*), 4. Aziende agricole (\*), 5. Bestiame (\*).

II. - Superficie della zona (1929)

III. - Superficie dei seminativi (1929)

IV. - Superficie delle colture legnose (1929)

Table showing land quality and agricultural surface area in hectares and percentage of total surface.

Table showing agricultural crops and their respective surface areas in hectares and percentages.

Table showing forested areas and types of woodlands, including surface area and yield.

V. - Superficie e produzione delle singole coltivazioni

Large table detailing the surface area and production of various crops, categorized by quality and type of cultivation.

Footnote section providing detailed explanations for the symbols and abbreviations used in the tables, such as (1) for olive groves and (2) for industrial crops.

VI. - Produzione dei cereali

VII. - Produzione dei foraggi

Table showing the production of cereals, including wheat, rice, and other grains, with data on surface area and yield.

Table showing the production of forage crops, including hay and silage, with data on surface area and yield.

(\*) Vedi « Avvertenze alle tavole »: pag. 3.

Zona agraria XXX. - COLLE-PIANO DEL METAURO E DEL CESANO

Tav. II.

I. - Dati generali

REGIONE AGRARIA DI COLLINA

Table with 5 columns: 1. Popolazione (Censim. 21-IV-1931-IX), 2. Distribuzione dei Comuni (Censim. 21-IV-1931-IX), 3. Popolazione agricola (\*), 4. Aziende agricole (\*), 5. Bestiame (\*).

II. - Superficie della zona (1929)

III. - Superficie dei seminativi (1929)

IV. - Superficie delle colture legnose (1929)

Table showing land quality and agricultural area in hectares, categorized by quality and type of cultivation.

Table showing the area of sown crops in hectares, categorized by crop type and total area.

Table showing the area of woody crops in hectares, categorized by crop type and total area.

V. - Superficie e produzione delle singole coltivazioni

Large table showing the area and production of individual crops, including cereals, legumes, and woody crops.

Footnote explaining symbols and abbreviations used in the table, such as (1) for olive groves and (2) for other crops.

VI. - Produzione dei cereali

VII. - Produzione dei foraggi

Table showing the production of cereals, including wheat, rice, and other grains.

Table showing the production of forage crops, including hay and other feed crops.

(\*) Vedi « Avvertenze alle tavole » pag. 3.



Zona agraria XXXI. - LITORANEA DEL METAURO E CESANO

Tav. II.

I. Dati generali

REGIONE AGRARIA DI COLLINA

Table with 5 main columns: 1. Popolazione, 2. Distribuzione dei Comuni, 3. Popolazione agricola, 4. Aziende agricole, 5. Bestiame.

II. Superficie della zona (1929)

III. Superficie dei seminativi (1929)

IV. Superficie delle colture legnose (1929)

Table II: Superficie della zona (1929) with columns for quality of cultivation and total area.

Table III: Superficie dei seminativi (1929) with columns for cultivation types and total area.

Table IV: Superficie delle colture legnose (1929) with columns for cultivation types and total area.

V. Superficie e produzione delle singole coltivazioni

Table V: Detailed table of surface area and production for various crops, including cereals, legumes, and other crops.

VI. Produzione dei cereali

VII. Produzione dei foraggi

Table VI: Production of cereals, showing surface area and yield for different types of grain.

Table VII: Production of forage, showing surface area and yield for various types of feed crops.

(\*) Vedi « Avvertenze alle tavole »: pag. 3.

<p>1. Carpegna</p> <p>2. Casteldelci</p> <p>3. Mercatino Marècchia</p> <p>4. Monte Copiolo</p>	<p>5. Pennabili</p> <p>6. San Leo</p> <p>7. Sant'Agata Fèltria</p>
--	--

### TAVOLA III

#### COMUNI DELLA ZONA AGRARIA XXIV - SUB-APPENNINICA ALTO MARÈCCHIA

1. Carpegna
2. Casteldelci
3. Mercatino Marècchia
4. Monte Copiolo
5. Pennabili
6. San Leo
7. Sant'Agata Fèltria

<p>1. Carpegna</p> <p>2. Casteldelci</p> <p>3. Mercatino Marècchia</p> <p>4. Monte Copiolo</p>	<p>5. Pennabili</p> <p>6. San Leo</p> <p>7. Sant'Agata Fèltria</p>
--	--

<p>1. Carpegna</p> <p>2. Casteldelci</p> <p>3. Mercatino Marècchia</p> <p>4. Monte Copiolo</p>	<p>5. Pennabili</p> <p>6. San Leo</p> <p>7. Sant'Agata Fèltria</p>
--	--

Table with 5 main columns: 1. Dati geografici, 2. Popolazione (Censim. 21-IV-1931-IX), 3. Popolazione agricola (\*), 4. Aziende agricole (\*), 5. Bestiame (\*). Includes data on area, population, farms, and livestock.

II. - Superficie del Comune (1929)

III. - Superficie dei seminativi (1929)

IV. - Superficie delle colture legnose (1929)

Table II: Superficie del Comune (1929). Columns: QUALITÀ DI COLTURA, SUPERFICIE ettari (semplici, con piante legnose, totale), % DELLA SUPERFICIE (agr., forest., totale).

Table III: Superficie dei seminativi (1929). Columns: COLTIVAZIONI, SUPERFICIE ettari, % DELLA SUPERFICIE (lorda, agr., forest.).

Table IV: Superficie delle colture legnose (1929). Columns: COLTIVAZIONI, SUPERFICIE INTEGRANTE (ettari, % colture special., n. medio piante per ha., forma preval. di allev.), SUPERFICIE RIPETUTA (coltivazioni legnose in altre colture, in coltura promiscua).

V. - Superficie e produzione delle singole coltivazioni

Table V: Superficie e produzione delle singole coltivazioni. Large table with columns for QUALITÀ DI COLTURA, SUPERFICIE (1929), and PRODUZIONE (in quintali) for various crops like Frumento, Orzo, Avena, etc.

(\*) 6,0 % prod. marzuolo. - (†) Consoc. al granturco maggengo. - (‡) 37 % trifoglio prat.; 22 % erba medica; 17 % lupinella; 14 % misti; 10 % sulla; con prod. di semenzine q. 230 nel sessennio e q. 189 nel 1929. - (§) Specie diverse. - (¶) 2,0 % prod. essicata. - (||) Di cui ha. 8 piante nelle tare produttive. - (⊙) Salici. - (⊕) Prod. vimini. - (⊖) Altri prodotti da colture legnose, rispettiv. nel sessennio 1923-28 e nell'anno 1929: legna da ardere, q. 444 e q. 444; legname da lavoro, m.³ 52 e m.³ 50; ghiande, q. 219 e q. 250; strame, q. 37 e q. 36. - (⊗) Strame: 1923-28, q. 150; 1929, q. 144.

VI. - Produzione dei cereali

VII. - Produzione dei foraggi

Table VI: Produzione dei cereali. Columns: CEREALI, SUPERFICIE complessiva 1929 (ettari), PRODUZIONE (q.) media per ettaro, totale in base al rend. unit.

Table VII: Produzione dei foraggi. Columns: FORAGGI, PROD. TOT. (media 1923-1928, 1929), FORAGGI (Produzione accessoria di foraggio), PROD. TOT. (media 1923-1928, 1929).

(\*) Vedi « Avvertenze alle tavole »: pag. 3.

ANNO 1929 - CASTELDELICIA

REGIONE AGRARIA DI MONTAGNA

ZONA AGRARIA

SUB-APPENNINICA ALTO MARÈCCHIA

Tav. III. DATI GENERALI

I. - Dati generali

Table I: Dati generali. Columns include: 1. Dati geografici, 2. Popolazione (Censim. 21-IV-1931-IX), 3. Popolazione agricola (\*), 4. Aziende agricole (\*), 5. Bestiame (\*).

II. - Superficie del Comune (1929)

III. - Superficie dei seminativi (1929)

IV. - Superficie delle colture legnose (1929)

Table II: Superficie del Comune (1929). Columns: QUALITÀ DI COLTURA, SUPERFICIE ettari, % DELLA SUPERFICIE.

Table III: Superficie dei seminativi (1929). Columns: COLTIVAZIONI, SUPERFICIE ettari, % DELLA SUPERFICIE.

Table IV: Superficie delle colture legnose (1929). Columns: COLTIVAZIONI, SUPERFICIE INTEGRANTE, SUPERFICIE RIPETUTA.

V. - Superficie e produzione delle singole colture (1929)

Table V: Superficie e produzione delle singole colture (1929). Large table with columns for QUALITÀ DI COLTURA, SUPERFICIE (1929), and PRODUZIONE (in quintali).

VI. - Produzione dei cereali

VII. - Produzione dei foraggi

Table VI: Produzione dei cereali. Columns: CEREALI, SUPERFICIE complessiva, PRODUZIONE (q.).

Table VII: Produzione dei foraggi. Columns: FORAGGI, PROD. TOT. (1923-1928, 1929).

(\*) Vedi « Avvertenze alle tavole »: pag. 3.

Tav. III.

I. - Dati generali

SUB-APPENNINICA ALTO MARÈCCHIA

Table with 5 main columns: 1. Dati geografici, 2. Popolazione, 3. Popolazione agricola, 4. Aziende agricole, 5. Bestiame. Includes data for territory, population, agricultural occupation, farms, and livestock.

II. - Superficie del Comune (1929)

III. - Superficie dei seminativi (1929)

IV. - Superficie delle colture legnose (1929)

Table showing land use by quality (QUALITÀ DI COLTURA) and type (semplici, con piante legnose, totale). Includes percentages of agricultural and forest land.

Table showing cultivated areas (COLTIVAZIONI) by type (Cereali, Industriali, Altre, Foraggiere, Riposi, etc.) and total area.

Table showing wood cultivation areas (COLTIVAZIONI) by type (Viti, Olivi, Agrumi, Gelsi, Fruttiferi, etc.) and total area.

V. - Superficie e produzione delle singole coltivazioni

Large table detailing surface area and production for various crops (Seminativi, Colture legnose, Prati, etc.). Includes columns for surface area, production in quintals, and yield per hectare.

Footnote explaining symbols and abbreviations used in the table, such as (1) for specific crop types and (2) for production methods.

VI. - Produzione dei cereali

VII. - Produzione dei foraggi

Table showing the production of cereals (CEREALI) by type (Frumento, Riso, Cereali minori) and yield per hectare.

Table showing the production of forage (FORAGGI) by type (Prati avvicendati, Id. anno d'imp., etc.) and yield per hectare.

(\*) Vedi « Avvertenze alle tavole »: pag. 3.

4. MONTE COPIOLO

REGIONE AGRARIA DI MONTAGNA

ZONA AGRARIA

Tab. III. COLTAZIONE

I. - Dati generali

SUB-APPENNINICA ALTO MARÈCCHIA

Table with 5 main columns: 1. Dati geografici, 2. Popolazione (Censim. 21-IV-1931-IX), 3. Popolazione agricola (Censim. agr. 10-III-1930-VIII), 4. Aziende agricole (Censim. agr. 19-III-1930-VIII), 5. Bestiame (Censim. agr. 19-III-1930-VIII).

II. - Superficie del Comune (1929) - III. - Superficie dei seminativi (1929) - IV. - Superficie delle colture legnose (1929)

Three tables: II. Superficie del Comune (1929) showing quality of cultivation and area; III. Superficie dei seminativi (1929) showing types of crops and area; IV. Superficie delle colture legnose (1929) showing types of leguminous crops and area.

V. - Superficie e produzione delle singole coltivazioni

Table V. Superficie e produzione delle singole coltivazioni. Detailed table with columns for cultivation type, area, and production (in quintals) for various crops like wheat, corn, legumes, etc.

VI. - Produzione dei cereali

VII. - Produzione dei foraggi

Table VI. Produzione dei cereali. Table showing production of cereals (wheat, corn, etc.) in quintals, broken down by area and type of cultivation.

Table VII. Produzione dei foraggi. Table showing production of forage (hay, etc.) in quintals, broken down by area and type of cultivation.

(\*) Vedi « Avvertenze alle tavole »: pag. 3.

Table I: Dati generali. Columns: 1. Dati geografici, 2. Popolazione (Censim. 21-IV-1931-IX), 3. Popolazione agricola (\*), 4. Aziende agricole (\*), 5. Bestiame (\*).

II. - Superficie del Comune (1929) III. - Superficie del seminativi (1929) IV. - Superficie delle colture legnose (1929)

Table II: Superficie del Comune (1929). Columns: QUALITÀ DI COLTURA, SUPERFICIE ettari, % DELLA SUPERFICIE.

Table III: Superficie del seminativi (1929). Columns: COLTIVAZIONI, SUPERFICIE ettari, % DELLA SUPERFICIE.

Table IV: Superficie delle colture legnose (1929). Columns: COLTIVAZIONI, SUPERFICIE INTEGRANTE, SUPERFICIE RIPETUTA.

V. - Superficie e produzione delle singole coltivazioni

Table V: Superficie e produzione delle singole coltivazioni. Columns: QUALITÀ DI COLTURA, SUPERFICIE (1929), PRODUZIONE (in quintali).

(\*) 4,0% prod. marzuolo. - (†) Consoc. al granturco maggengo. - (‡) Fieno greco (seme). - (§) 32% trifoglio prat; 23% erba medica; 19% lupinella; 17% misti; 9% sulla; con prod. di semenzine q. 516 nel sessennio e q. 414 nel 1929. - (¶) Specie diverse. - (‡) 4,0% prod. per consumo diretto. - (¶) 8,0% prod. essiccata. - (¶) Altri prodotti da colture legnose, rispettiv. nel sessennio 1923-28 e nell'anno 1929: legna da ardere, q. 4.610 e q. 4.320; legname da lavoro, m. 36 e m. 36; ghiande, q. 921 e q. 888; strame, q. 30 e q. 30. - (¶) Strame: 1923-28, q. 300; 1929, q. 300.

VI. - Produzione dei cereali

VII. - Produzione dei foraggi

Table VI: Produzione dei cereali. Columns: CEREALI, SUPERFICIE complessiva, PRODUZIONE (q.).

Table VII: Produzione dei foraggi. Columns: FORAGGI, PROD. TOT., PRODUZIONE ACCESSORIA DI FORAGGIO.

(\*) Vedi « Avvertenze alle tavole »: pag. 3.

Table I: Dati generali. Columns: 1. Dati geografici, 2. Popolazione, 3. Popolazione agricola, 4. Aziende agricole, 5. Bestiame.

II. - Superficie del Comune (1929) III. - Superficie dei seminativi (1929) IV. - Superficie delle colture legnose (1929)

Tables II, III, and IV: Superficie del Comune, Superficie dei seminativi, and Superficie delle colture legnose.

V. - Superficie e produzione delle singole coltivazioni

Table V: Superficie e produzione delle singole coltivazioni. Detailed table with columns for quality of cultivation, surface area, and production for various crops.

VI. - Produzione dei cereali

VII. - Produzione dei foraggi

Table VI: Produzione dei cereali. Columns: Cereali, Superficie complessiva, Produzione (media per ettaro, totale in base al rend. unit.).

Table VII: Produzione dei foraggi. Columns: Foraggi, Prod. Tot., Produzione (media per ettaro, totale in base al rend. unit.).

(\*) Vedi « Avvertenze alle tavole »: pag. 3.



7. - SANT'AGATA FÉLTRIA

REGIONE AGRARIA DI MONTAGNA

APPOZZONA AGRARIA ALTO MARÈCCHIA

Tab. III. OTTRA AGRARIA SUB-APPENNINICA

I. - Dati generali

SUB-APPENNINICA ALTO MARÈCCHIA

Table with 5 columns: 1. Dati geografici, 2. Popolazione, 3. Popolazione agricola, 4. Aziende agricole, 5. Bestiame. Includes data for area, population, farms, and livestock.

II. - Superficie del Comune (1929) III. - Superficie dei seminativi (1929) IV. - Superficie delle colture legnose (1929)

Three large tables side-by-side detailing agricultural surfaces: II. Superficie del Comune, III. Superficie dei seminativi, and IV. Superficie delle colture legnose.

V. - Superficie e produzione delle singole coltivazioni

Large table detailing the surface and production of individual crops, categorized by type (e.g., cereals, legumes, forage) and quality.

VI. - Produzione dei cereali

Table showing the production of cereals, including wheat, rice, and other grains, with data on surface and yield.

VII. - Produzione dei foraggi

Table showing the production of forage, including hay and other feed crops, with data on surface and yield.

(\*) Vedi « Avvertenze alle tavole » pag. 3.

Table with multiple columns and rows, containing various data points and text, likely a continuation of a report or list.

II - Spese del Comune (1911) - Spese del Comune (1911)

Table with multiple columns and rows, containing various data points and text, likely a continuation of a report or list.

Spese del Comune (1911) - Spese del Comune (1911)

Segue TAVOLA III

COMUNI DELLA ZONA AGRARIA XXV  
SUB-APPENNINICA, ALTO CONCA E ALTO FOGLIA

- 8. Belforte all'Isauro
- 9. Lunano
- 10. Macerata Feltria
- 11. Monte Cerignone
- 12. Monte Grimano
- 13. Piandicastello
- 14. Piandimeleto
- 15. Sassocorvaro

Table with multiple columns and rows, containing various data points and text, likely a continuation of a report or list.

Spese del Comune (1911) - Spese del Comune (1911)

Spese del Comune (1911) - Spese del Comune (1911)

Table with multiple columns and rows, containing various data points and text, likely a continuation of a report or list.

8. - BELFORTE ALL'ISAURO

REGIONE AGRARIA DI MONTAGNA

ZONA AGRARIA SUB-APPENNINICA

Tav. III.

I. - Dati generali

ALTO CONCA E ALTO FOGLIA

Table I: Dati generali. Columns: 1. Dati geografici, 2. Popolazione (Censim. 21-IV-1931-IX), 3. Popolazione agricola (\*), 4. Aziende agricole (\*), 5. Bestiame (\*).

II. - Superficie del Comune (1929)

III. - Superficie del seminativi (1929)

IV. - Superficie delle colture legnose (1929)

Table II: Superficie del Comune (1929). Columns: QUALITÀ DI COLTURA, SUPERFICIE ettari, % DELLA SUPERFICIE.

Table III: Superficie del seminativi (1929). Columns: COLTIVAZIONI, SUPERFICIE ettari, % DELLA SUPERFICIE.

Table IV: Superficie delle colture legnose (1929). Columns: COLTIVAZIONI, SUPERFICIE INTEGRANTE, SUPERFICIE RIPETUTA.

V. - Superficie e produzione delle singole coltivazioni

Table V: Superficie e produzione delle singole coltivazioni. Columns: N. elenco coltivaz., QUALITÀ DI COLTURA, SUPERFICIE (1929), PRODUZIONE (in quintali).

VI. - Produzione dei cereali

VII. - Produzione dei foraggi

Table VI: Produzione dei cereali. Columns: CEREALI, SUPERFICIE complessiva, PRODUZIONE (q.).

Table VII: Produzione dei foraggi. Columns: FORAGGI, PROD. TOT., PRODUZIONE (q.).

(\*) Vedi « Avvertenze alle tavole »: pag. 3.

ALTO 9. - LUNANO M. - 01

REGIONE AGRARIA DI MONTAGNA

ZONA AGRARIA SUB-APPENNINICA

ATav. III. A. A. AD. 01

Dati generali

ALTO CONCA E ALTO FÒGLIA

Table with 5 main columns: 1. Dati geografici, 2. Popolazione, 3. Popolazione agricola, 4. Aziende agricole, 5. Bestiame. Includes data for area, population, agricultural occupation, farms, and livestock.

II. - Superficie del Comune (1929) - III. - Superficie del seminativi (1929) - IV. - Superficie delle colture legnose (1929)

Three tables (II, III, IV) showing land use statistics for 1929. Table II: Surface of the municipality. Table III: Surface of arable land. Table IV: Surface of woody crops.

V. - Superficie e produzione delle singole coltivazioni

Table V: Detailed data on the surface and production of individual crops. Columns include crop type, surface area, and production in quintals.

(\*) Consoc. al granturco maggengo. - (\*) 42% sulla; 34% erba medica; 24% trifoglio prat.; con produz. di semenzine q. 195 nel sessennio e q. 172 nel 1929. - (\*) Barbabietole da foraggio. - (\*) Specie diverse. - (\*) Mancata produz. per avversità stagionale. - (\*) Altri prodotti da colture legnose, rispettiv. nel sessennio 1923-28 e nell'anno 1929: legna da ardere, q. 386 e q. 380; legname da lavoro, m. 21 e m. 25; ghiande, q. 284 e q. 113. - (\*) 12,0% produz. marroni. - (\*) Strame: 1923-28, q. 20; 1929 q. 22.

VI. - Produzione dei cereali

VII. - Produzione dei foraggi

Table VI: Production of cereals. Columns include crop type, surface area, and production in quintals.

Table VII: Production of forage. Columns include forage type, surface area, and production in quintals.

(\*) Vedi « Avvertenze alle tavole »: pag. 3.

10. - MACERATA FELTRIA

REGIONE AGRARIA DI MONTAGNA

ZONA AGRARIA SUB-APPENNINICA

ALTO CONCA E ALTO FOCIA

I. - Dati generali

Table with 5 columns: 1. Dati geografici, 2. Popolazione (Censim. 21-IV-1931-LX), 3. Popolazione agricola (\*), 4. Aziende agricole (\*), 5. Bestiame (\*).

II. - Superficie del Comune (1929) III. - Superficie dei seminativi (1929) IV. - Superficie delle colture legnose (1929)

Three tables showing land use statistics: II. Superficie del Comune (1929), III. Superficie dei seminativi (1929), IV. Superficie delle colture legnose (1929).

V. - Superficie e produzione delle singole coltivazioni

Large table (Table V) showing surface area and production for various crops, divided into 'Seminativi' and 'Colture legnose'.

(\*) Consoc. al granturco maggengo. - (1) Id. ha. 25, alle patate ha. 17. - (\*) Cervia. - (\*) 41 % trifoglio prat.; 34 % trifoglio prat. e sulla; 12 % erba medica; 8 % sulla; 3 % lupinella; 2 % erba medica e sulla; con produr. di semenzine q. 650 nel sessennio e q. 567 nel 1929. - (\*) Barbabietole da foraggio. - (\*) Specie diverse. - (\*) Altri prodotti da colture legnose, rispettiv. nel sessennio 1923-28 e nell'anno 1929: legna da ardere, q. 1.841 e q. 1.812; legname da lavoro, m. 41 e m. 48; ghiande, q. 1.008 e q. 418. - (\*) Strame: 1923-28, q. 80; 1929, q. 78.

VI. - Produzione dei cereali

VII. - Produzione dei foraggi

Table VI: Produzione dei cereali. Columns: CEREALI, SUPERFICIE COMPLESSIVA, PRODUZIONE (q.), media per ettaro, totale in base al rend. unit.

Table VII: Produzione dei foraggi. Columns: FORAGGI, PROD. TOT., media 1923-1928, 1929.

(\*) Vedi « Avvertenze alle tavole »: pag. 3.

11. - MONTE CERIGNONE

REGIONE AGRARIA DI MONTAGNA

ZONA AGRARIA SUB-APPENNINICA  
ALTO CONCA E ALTO FOLGIA

I - Dati generali

Table with 5 columns: 1. Dati geografici, 2. Popolazione (Censim. 21-IV-1931-IX), 3. Popolazione agricola (\*), 4. Azienda agricola (\*), 5. Bestiame (\*). Includes data for territory area, population, agricultural population, farms, and livestock.

II. - Superficie del Comune (1929)

III. - Superficie dei seminativi (1929)

IV. - Superficie delle colture legnose (1929)

Table II: Superficie del Comune (1929). Columns: QUALITÀ DI COLTURA, QUALITÀ DI COLTURA, SUPERFICIE (ettari), % DELLA SUPERFICIE (agr. e forest. totale).

Table III: Superficie dei seminativi (1929). Columns: COLTIVAZIONI, SUPERFICIE (ettari), % DELLA SUPERFICIE (lorda semi-nativi forest.).

Table IV: Superficie delle colture legnose (1929). Columns: COLTIVAZIONI, SUPERFICIE INTEGRANTE (colture legnose specializzate), SUPERFICIE RIPETUTA (coltivazioni legnose).

V. - Superficie e produzione delle singole coltivazioni

Table V: Superficie e produzione delle singole coltivazioni. Large table with columns for cultivation types, surface area, and production in quintals. Includes sub-sections for 'Seminativi' and 'Colture legnose'.

VI. - Produzione dei cereali

VII. - Produzione dei foraggi

Table VI: Produzione dei cereali. Columns: CEREALI, SUPERFICIE COMPLESSIVA 1929 (ettari), PRODUZIONE (q.) (media per ettaro, totale in base al rend. unit.).

Table VII: Produzione dei foraggi. Columns: FORAGGI, PROD. TOT. (1923-1928, 1929), (In quintali di fieno normale (\*)).

(\*) Vedi « Avvertenze alle tavole »: pag. 3.

Tav. III.

I. - Dati generali.

Table with 5 main columns: 1. Dati geografici, 2. Popolazione (Censim. 21-IV-1931-IX), 3. Popolazione agricola (\*), 4. Aziende agricole (\*), 5. Bestiame (\*). Includes geographical data, population statistics, agricultural enterprises, and livestock counts.

II. - Superficie del Comune (1929)

III. - Superficie dei seminativi (1929)

IV. - Superficie delle colture legnose (1929)

Table II: Superficie del Comune (1929). Columns: QUALITÀ DI COLTURA, SUPERFICIE (ettari), % DELLA SUPERFICIE. Rows include seminativi, prati permanenti, pascoli, etc.

Table III: Superficie dei seminativi (1929). Columns: COLTIVAZIONI, SUPERFICIE (ettari), % DELLA SUPERFICIE. Rows include cereali, colture industriali, etc.

Table IV: Superficie delle colture legnose (1929). Columns: COLTIVAZIONI, SUPERFICIE INTEGRANTE, SUPERFICIE RIPETUTA. Rows include viti, olivi, agrumi, etc.

V. - Superficie e produzione delle singole coltivazioni

Table V: Superficie e produzione delle singole coltivazioni. Large table with columns for quality of cultivation, surface area (1929), and production (in quintals) for various crops like wheat, corn, etc.

VI. - Produzione dei cereali

VII. - Produzione dei foraggi

Table VI: Produzione dei cereali. Columns: CEREALI, SUPERFICIE complessiva, PRODUZIONE (q.). Rows include Frumento, Riso, etc.

Table VII: Produzione dei foraggi. Columns: FORAGGI, PROD. TOT. (1923-1928, 1929). Rows include Prati avvicendati, etc.

(\* Vedi « Avvertenze alle tavole »: pag. 3.





Tav. III.

I. - Dati generali

Table with 5 main columns: 1. Dati geografici, 2. Popolazione (Censim. 21-IV-1931-IX), 3. Popolazione agricola (\*), 4. Aziende agricole (\*), 5. Bestiame (\*). Includes data for area, population, farms, and livestock.

II. - Superficie del Comune (1929)

III. - Superficie del seminativi (1929)

IV. - Superficie delle colture legnose (1929)

Table II: Land use by quality and type. Columns include quality of cultivation, surface area, and percentage of agricultural/territorial surface.

Table III: Land use by cultivation type. Columns include cultivation type, surface area, and percentage of agricultural/territorial surface.

Table IV: Land use by woody crops. Columns include cultivation type, surface area, and percentage of agricultural/territorial surface.

V. - Superficie e produzione delle singole coltivazioni

Table V: Detailed production and surface area for various crops. Columns include crop name, surface area, and production in quintals.

(\*) Consoc. al granturco maggengo. - (\*) Cervia. - (\*) 38% erba medica; 27% sulla; 19% trifoglio prat.; 16% lupinella; con produz. di semenzine q. 450 nel sessennio e q. 373 nel 1929. - (\*) Barbabietole da foraggio. - (\*) Altri prodotti da colture legnose, rispettiv. nel sessennio 1923-28 e nell'anno 1929: legna da ardere, q. 1.957 e q. 1.957; legname da lavoro, m. 44 e m. 50; ghiande, q. 695 e q. 237. - (\*) Strame: 1923-28, q. 100; 1929, q. 110.

VI. - Produzione dei cereali

VII. - Produzione dei foraggi

Table VI: Cereal production. Columns include cereal type, surface area, and production in quintals.

Table VII: Forage production. Columns include forage type, surface area, and production in quintals.

(\*) Vedi «Avvertenze alle tavole»: pag. 3.

15. - SASSOCORVARO

REGIONE AGRARIA DI MONTAGNA

ZONA AGRARIA SUB-APPENNINICA  
ALTO CONCA E ALTO FÒGLIA

Tav. III.

I. - Dati generali

Table with 5 main columns: 1. Dati geografici, 2. Popolazione (Censim. 21-IV-1931-IX), 3. Popolazione agricola (\*), 4. Aziende agricole (\*), 5. Bestiame (\*). Includes data on territory, population, agricultural holdings, and livestock.

II. - Superficie del Comune (1929)

III. - Superficie del seminativi (1929)

IV. - Superficie delle colture legnose (1929)

Table II: Superficie del Comune (1929). Columns: QUALITÀ DI COLTURA, SUPERFICIE ettari (qualità di coltura, totale), % DELLA SUPERFICIE (agr. e forest., territoriale).

Table III: Superficie del seminativi (1929). Columns: COLTIVAZIONI, SUPERFICIE ettari, % DELLA SUPERFICIE (lorda seminativi, agr. e forest.).

Table IV: Superficie delle colture legnose (1929). Columns: COLTIVAZIONI, SUPERFICIE INTEGRANTE (ettari, % colture special., n. medio piante per ha., forma preval. di allev.), SUPERFICIE RIPETUTA (coltivazioni legnose, in altre colture legn. specializzate, in coltura promiscua).

V. - Superficie e produzione delle singole coltivazioni

Table V: Superficie e produzione delle singole coltivazioni. Large table with columns for QUALITÀ DI COLTURA, SUPERFICIE (1929), and PRODUZIONE (in quintali) for various crops like Frumento, Orzo, Avena, etc.

VI. - Produzione dei cereali

VII. - Produzione dei foraggi

Table VI: Produzione dei cereali. Columns: CEREALI, SUPERFICIE complessiva, PRODUZIONE (q.) media per ettaro, totale in base al rend. unit.

Table VII: Produzione dei foraggi. Columns: FORAGGI, PROD. TOT. (media 1923-1928, 1929), FORAGGI (Produzione accessoria di foraggio).

(\*) Vedi « Avvertenze alle tavole »: pag. 3.

Table with 4 columns and 2 rows, containing mirrored text from the header.

(1974) ... (mirrored text)

(1974) ... (mirrored text)

(1974) ... (mirrored text)

Table with 4 columns and 2 rows, containing mirrored text.

(1974) ... (mirrored text)

Large table with 4 columns and 2 rows, containing mirrored text.

(1974) ... (mirrored text)

(1974) ... (mirrored text)

Table with 4 columns and 2 rows, containing mirrored text.

1. ...	2. ...	3. ...	4. ...	5. ...	6. ...	7. ...	8. ...	9. ...	10. ...	11. ...	12. ...	13. ...	14. ...	15. ...	16. ...	17. ...	18. ...	19. ...	20. ...	21. ...	22. ...	23. ...	24. ...	25. ...	26. ...	27. ...	28. ...	29. ...	30. ...	31. ...	32. ...	33. ...	34. ...	35. ...	36. ...	37. ...	38. ...	39. ...	40. ...	41. ...	42. ...	43. ...	44. ...	45. ...	46. ...	47. ...	48. ...	49. ...	50. ...	51. ...	52. ...	53. ...	54. ...	55. ...	56. ...	57. ...	58. ...	59. ...	60. ...	61. ...	62. ...	63. ...	64. ...	65. ...	66. ...	67. ...	68. ...	69. ...	70. ...	71. ...	72. ...	73. ...	74. ...	75. ...	76. ...	77. ...	78. ...	79. ...	80. ...	81. ...	82. ...	83. ...	84. ...	85. ...	86. ...	87. ...	88. ...	89. ...	90. ...	91. ...	92. ...	93. ...	94. ...	95. ...	96. ...	97. ...	98. ...	99. ...	100. ...
--------	--------	--------	--------	--------	--------	--------	--------	--------	---------	---------	---------	---------	---------	---------	---------	---------	---------	---------	---------	---------	---------	---------	---------	---------	---------	---------	---------	---------	---------	---------	---------	---------	---------	---------	---------	---------	---------	---------	---------	---------	---------	---------	---------	---------	---------	---------	---------	---------	---------	---------	---------	---------	---------	---------	---------	---------	---------	---------	---------	---------	---------	---------	---------	---------	---------	---------	---------	---------	---------	---------	---------	---------	---------	---------	---------	---------	---------	---------	---------	---------	---------	---------	---------	---------	---------	---------	---------	---------	---------	---------	---------	---------	---------	---------	---------	---------	---------	---------	----------

Segue **TAVOLA III**

**COMUNI DELLA ZONA AGRARIA XXVI  
SUB-APPENNINICA ALTO METÀURO E ALTO CESANO**

- |                           |                                |
|---------------------------|--------------------------------|
| 16. <b>Acqualagna</b>     | 22. <b>Mercatello</b>          |
| 17. <b>Apècchio</b>       | 23. <b>Pèrgola</b>             |
| 18. <b>Borgo Pace</b>     | 24. <b>Piobbico</b>            |
| 19. <b>Cagli</b>          | 25. <b>Sant'Àngelo in Vado</b> |
| 20. <b>Cantiano</b>       | 26. <b>Urbània</b>             |
| 21. <b>Frontone Serra</b> |                                |

1. ...	2. ...	3. ...	4. ...	5. ...	6. ...	7. ...	8. ...	9. ...	10. ...	11. ...	12. ...	13. ...	14. ...	15. ...	16. ...	17. ...	18. ...	19. ...	20. ...	21. ...	22. ...	23. ...	24. ...	25. ...	26. ...	27. ...	28. ...	29. ...	30. ...	31. ...	32. ...	33. ...	34. ...	35. ...	36. ...	37. ...	38. ...	39. ...	40. ...	41. ...	42. ...	43. ...	44. ...	45. ...	46. ...	47. ...	48. ...	49. ...	50. ...	51. ...	52. ...	53. ...	54. ...	55. ...	56. ...	57. ...	58. ...	59. ...	60. ...	61. ...	62. ...	63. ...	64. ...	65. ...	66. ...	67. ...	68. ...	69. ...	70. ...	71. ...	72. ...	73. ...	74. ...	75. ...	76. ...	77. ...	78. ...	79. ...	80. ...	81. ...	82. ...	83. ...	84. ...	85. ...	86. ...	87. ...	88. ...	89. ...	90. ...	91. ...	92. ...	93. ...	94. ...	95. ...	96. ...	97. ...	98. ...	99. ...	100. ...
--------	--------	--------	--------	--------	--------	--------	--------	--------	---------	---------	---------	---------	---------	---------	---------	---------	---------	---------	---------	---------	---------	---------	---------	---------	---------	---------	---------	---------	---------	---------	---------	---------	---------	---------	---------	---------	---------	---------	---------	---------	---------	---------	---------	---------	---------	---------	---------	---------	---------	---------	---------	---------	---------	---------	---------	---------	---------	---------	---------	---------	---------	---------	---------	---------	---------	---------	---------	---------	---------	---------	---------	---------	---------	---------	---------	---------	---------	---------	---------	---------	---------	---------	---------	---------	---------	---------	---------	---------	---------	---------	---------	---------	---------	---------	---------	---------	---------	---------	----------

16. - ACQUALAGNA

REGIONE AGRARIA DI MONTAGNA

ZONA AGRARIA SUB-APPENNINICA

Tav. III.

I. - Dati generali

ALTO METAURO E ALTO CESANO

Table I: General data including geographical coordinates, population (present and resident), agricultural population, and livestock statistics (cattle, horses, pigs, sheep, goats).

II. - Superficie del Comune (1929)

III. - Superficie del seminativi (1929)

IV. - Superficie delle colture legnose (1929)

Table II: Land area of the municipality (1929) categorized by quality of cultivation (arable, permanent, etc.).

Table III: Land area of arable land (1929) categorized by type of cultivation (cereals, industrial, etc.).

Table IV: Land area of woody crops (1929) categorized by type of cultivation (vine, olive, etc.).

V. - Superficie e produzione delle singole coltivazioni

Table V: Detailed data on the area and production of individual crops, including cereals, woody crops, and other agricultural products.

VI. - Produzione dei cereali

VII. - Produzione dei foraggi

Table VI: Production of cereals, showing area and yield for various types of wheat, rice, and other grains.

Table VII: Production of forage, showing area and yield for various types of hay and other feed crops.

(\*) Vedi « Avvertenze alle tavole »: pag. 3.

17. - APÈCCHIO

REGIONE AGRARIA DI MONTAGNA

ZONA AGRARIA SUB-APPENNINICA

Tav. III.

I. - Dati generali

ALTO METAURO E ALTO CESANO

Table with 5 columns: 1. Dati geografici, 2. Popolazione (Censim. 21-IV-1931-IX), 3. Popolazione agricola (\*), 4. Aziende agricole (\*), 5. Bestiame (\*).

II. - Superficie del Comune (1929)

III. - Superficie dei seminativi (1929)

IV. - Superficie delle colture legnose (1929)

Table II: Superficie del Comune (1929) with columns for QUALITÀ DI COLTURA, SUPERFICIE ettari, and % DELLA SUPERFICIE.

Table III: Superficie dei seminativi (1929) with columns for COLTIVAZIONI, SUPERFICIE ettari, and % DELLA SUPERFICIE.

Table IV: Superficie delle colture legnose (1929) with columns for COLTIVAZIONI, SUPERFICIE INTEGRANTE, and SUPERFICIE RIPETUTA.

V. - Superficie e produzione delle singole colture

Table V: Superficie e produzione delle singole colture. Large table with columns for QUALITÀ DI COLTURA, SUPERFICIE (1929), and PRODUZIONE (in quintali).

VI. - Produzione dei cereali

VII. - Produzione dei foraggi

Table VI: Produzione dei cereali. Table with columns for CEREALI, SUPERFICIE complessiva, and PRODUZIONE (q.).

Table VII: Produzione dei foraggi. Table with columns for FORAGGI, PROD. TOT. (media 1923-1928, 1929), and PROD. TOT. (media 1923-1928, 1929).

(\*) Vedi « Avvertenze alle tavole »: pag. 3.

18. - BORGO PACE

REGIONE AGRARIA DI MONTAGNA

ZONA AGRARIA SUB-APPENNINICA

ALTO METAURO E ALTO CESANO

Tav. III.

I. - Dati generali

Table I: General data including population (1931-IX), agricultural population (1930-VIII), agricultural enterprises (1930-VIII), and livestock (1930-VIII).

II. - Superficie del Comune (1929)

III. - Superficie dei seminativi (1929)

IV. - Superficie delle colture legnose (1929)

Table II: Surface of the municipality (1929) showing agricultural and forest areas.

Table III: Surface of arable lands (1929) categorized by crop type.

Table IV: Surface of woody crops (1929) including vineyards and orchards.

V. - Superficie e produzione delle singole coltivazioni

Table V: Detailed data on the surface and production of individual crops, including cereals and woody crops.

VI. - Produzione dei cereali

VII. - Produzione dei foraggi

Table VI: Production of cereals, showing yield per hectare and total production.

Table VII: Production of forage, showing yield per hectare and total production.

(\*) Vedi « Avvertenze alle tavole »: pag. 3.

19. - CAGLI

ZONA AGRARIA SUB-APPENNINICA  
ALTO METAURO E ALTO CESANO

REGIONE AGRARIA DI MONTAGNA

I. - Dati generali

Table with 5 main columns: 1. Dati geografici, 2. Popolazione (Censim. 21-IV-1931-IX), 3. Popolazione agricola (\*), 4. Aziende agricole (\*), 5. Bestiame (\*). Includes data on territory, population, agricultural holdings, and livestock.

II. - Superficie del Comune (1929)

III. - Superficie dei seminativi (1929)

IV. - Superficie delle colture legnose (1929)

Table II: Superficie del Comune (1929). Columns: QUALITÀ DI COLTURA, SUPERFICIE ettari (semplici, con piante legnose, totale), % DELLA SUPERFICIE (agr. e forest., territoriale).

Table III: Superficie dei seminativi (1929). Columns: COLTIVAZIONI, SUPERFICIE ettari, % DELLA SUPERFICIE (lorda, agr. e forest., nativi).

Table IV: Superficie delle colture legnose (1929). Columns: COLTIVAZIONI, SUPERFICIE INTEGRANTE (ettari, % colture special., n. medio piante per ha., forma preval. di allev.), SUPERFICIE RIPETUTA (coltivazioni legnose).

V. - Superficie e produzione delle singole coltivazioni

Table V: Superficie e produzione delle singole coltivazioni. Large table with columns for QUALITÀ DI COLTURA, SUPERFICIE (1929), PRODUZIONE (in quintali), and QUALITÀ DI COLTURA. Includes detailed data for various crops like wheat, corn, and legumes.

VI. - Produzione dei cereali

VII. - Produzione dei foraggi

Table VI: Produzione dei cereali. Columns: CEREALI, SUPERFICIE complessiva, PRODUZIONE (q.) (media per ettaro, totale in base al rendim. unit.).

Table VII: Produzione dei foraggi. Columns: FORAGGI, PROD. TOT. (1923-1928, 1929), FORAGGI, PROD. TOT. (1923-1928, 1929). Includes details on forage production and quality.

(\* Vedi « Avvertenze alle tavole »: pag. 3.





21. FRONTONE SERRA

Tav. III

I. - Dati generali

Table I: General data. Columns: 1. Dati geografici, 2. Popolazione (Censim. 21-IV-1931-IX), 3. Popolazione agricola (Censim. agr. 19-III-1930-VIII), 4. Aziende agricole (Censim. agr. 19-III-1930-VIII), 5. Bestiame (Censim. agr. 19-III-1930-VIII).

II. - Superficie del Comune (1929)

III. - Superficie dei seminativi (1929)

IV. - Superficie delle colture legnose (1929)

Table II: Surface of the Municipality (1929). Columns: QUALITÀ DI COLTURA, SUPERFICIE ettari (semplici, con piante legnose, totale), % DELLA SUPERFICIE (agr. e forest., totale).

Table III: Surface of arable lands (1929). Columns: COLTIVAZIONI, SUPERFICIE ettari, % DELLA SUPERFICIE (lorda seminativi, agr. e forest.).

Table IV: Surface of woody crops (1929). Columns: COLTIVAZIONI, SUPERFICIE INTEGRANTE (colture legnose specializzate), SUPERFICIE RIPETUTA (coltivazioni legnose).

V. - Superficie e produzione delle singole coltivazioni

Table V: Surface and production of individual crops. Columns: N. elenco coltiv., QUALITÀ DI COLTURA, SUPERFICIE (1929), PRODUZIONE (in quintali).

VI. - Produzione dei cereali

VII. - Produzione dei foraggi

Table VI: Production of cereals. Columns: CEREALI, SUPERFICIE complessiva, PRODUZIONE (q.) media per ettaro, totale in base al rend. unit.

Table VII: Production of forage. Columns: FORAGGI, PROD. TOT. (media 1923-1928, 1929), FORAGGI (media 1923-1928, 1929).

22. - MERCATELLO

REGIONE AGRARIA DI MONTAGNA

ZONA AGRARIA SUB-APPENNINICA

Tav. III.

I. - Dati generali

ALTO METAURO E ALTO CESANO

Table I: General data. Columns include: 1. Dati geografici, 2. Popolazione (Censim. 21-IV-1931-IX), 3. Popolazione agricola (\*), 4. Aziende agricole (\*), 5. Bestiame (\*).

II. - Superficie del Comune (1929)

III. - Superficie dei seminativi (1929)

IV. - Superficie delle colture legnose (1929)

Table II: Surface of the Municipality (1929). Columns: QUALITÀ DI COLTURA, SUPERFICIE ettari (semplici, con piante legnose, totale), % DELLA SUPERFICIE (agr. e forest., territoriale).

Table III: Surface of arable lands (1929). Columns: COLTIVAZIONI, SUPERFICIE ettari, % DELLA SUPERFICIE (lorda seminativi, agr. e forest.).

Table IV: Surface of woody crops (1929). Columns: COLTIVAZIONI, SUPERFICIE INTEGRANTE (colture legnose specializzate), SUPERFICIE RIPETUTA (coltivazioni legnose).

V. - Superficie e produzione delle singole coltivazioni

Table V: Surface and production of individual crops. Columns: N. elenco coltivaz., QUALITÀ DI COLTURA, SUPERFICIE (1929), PRODUZIONE (in quintali).

VI. - Produzione dei cereali

VII. - Produzione dei foraggi

Table VI: Production of cereals. Columns: CEREALI, SUPERFICIE complessiva, PRODUZIONE (q.) media per ettaro, totale in base al rend. unit.

Table VII: Production of forage. Columns: FORAGGI, PROD. TOT. (media 1923-1928, 1929), FORAGGI (media 1923-1928, 1929).

(\*) Vedi « Avvertenze alle tavole »: pag. 3

23. - PÈRGOLA

REGIONE AGRARIA DI MONTAGNA

ZONA AGRARIA SUB-APPENNINICA

Tab. III.

I. - Dati generali

ALTO METAURO E ALTO CESANO

Table I: General data. Columns include: 1. Dati geografici (Geographical data), 2. Popolazione (Population), 3. Popolazione agricola (Agricultural population), 4. Aziende agricole (Agricultural enterprises), 5. Bestiame (Livestock).

II. - Superficie del Comune (1929)

III. - Superficie dei seminativi (1929)

IV. - Superficie delle colture legnose (1929)

Table II: Surface of the Municipality (1929). Columns: QUALITÀ DI COLTURA (Quality of cultivation), SUPERFICIE ettari (Surface in hectares), % DELLA SUPERFICIE (Percentage of surface).

Table III: Surface of arable land (1929). Columns: COLTIVAZIONI (Cultivations), SUPERFICIE ettari (Surface in hectares), % DELLA SUPERFICIE (Percentage of surface).

Table IV: Surface of woody crops (1929). Columns: COLTIVAZIONI (Cultivations), SUPERFICIE INTEGRANTE (Integrating surface), SUPERFICIE RIPETUTA (Repeating surface).

V. - Superficie e produzione delle singole coltivazioni

Table V: Surface and production of individual crops. Columns: QUALITÀ DI COLTURA (Quality of cultivation), SUPERFICIE (1929) (Surface 1929), PRODUZIONE (in quintali) (Production in quintals).

VI. - Produzione dei cereali

VII. - Produzione dei foraggi

Table VI: Production of cereals. Columns: CEREALI (Cereals), SUPERFICIE (Surface), PRODUZIONE (Production).

Table VII: Production of forage. Columns: FORAGGI (Forage), PROD. TOT. (Total production).

(\*) Vedi « Avvertenze alle tavole »: pag. 3.

24. - PIÖBBICO

REGIONE AGRARIA DI MONTAGNA

ZONA AGRARIA SUB-APPENNINICA

Tav. III. ...

I. - Dati generali

ALTO METÀURO E ALTO CESANO

Table with 5 columns: 1. Dati geografici, 2. Popolazione (Censim. 21-IV-1931-IX), 3. Popolazione agricola (\*), 4. Aziende agricole (\*), 5. Bestiame (\*). Includes data on area, population, farms, and livestock.

II. - Superficie del Comune (1929)

III. - Superficie dei seminativi (1929)

IV. - Superficie delle colture legnose (1929)

Table II: Superficie del Comune (1929). Columns: QUALITÀ DI CULTURA, SUPERFICIE ettari (semplici, con piante legnose, totale), % DELLA SUPERFICIE (agr. e forest., territoriale).

Table III: Superficie dei seminativi (1929). Columns: COLTIVAZIONI, SUPERFICIE ettari, % DELLA SUPERFICIE (lorda seminativi, agr. e forest.).

Table IV: Superficie delle colture legnose (1929). Columns: COLTIVAZIONI, SUPERFICIE INTEGRANTE (ettari, % colture special., n. medio piante per ha., forma preval. di allev.), SUPERFICIE RIPETUTA (coltivazioni legnose).

V. - Superficie e produzione delle singole coltivazioni

Table V: Superficie e produzione delle singole coltivazioni. Large table with columns for quality of culture, surface area (integrante, ripetuta), and production (media per ettaro, totale in base al rendim. unit.).

VI. - Produzione dei cereali

VII. - Produzione dei foraggi

Table VI: Produzione dei cereali. Columns: CEREALI, SUPERFICIE complessiva, PRODUZIONE (q.) media per ettaro, totale in base al rendim. unit.

Table VII: Produzione dei foraggi. Columns: FORAGGI, PROD. TOT. (media 1923-1928, 1929), PROD. TOT. (media 1923-1928, 1929).

(\* Vedi « Avvertenze alle tavole » : pag. 3.

25. - SANT'ANGELO IN VADO

ZONA AGRARIA (SUB-APPENNINICA) ALTO METAURO E ALTO CESANO

REGIONE AGRARIA DI MONTAGNA Tav. III

I. - Dati generali

Table with 5 main columns: 1. Dati geografici, 2. Popolazione (Censim. 21-IV-1931-IX), 3. Popolazione agricola (\*), 4. Aziende agricole (\*), 5. Bestiame (\*).

II. - Superficie del Comune (1929) III. - Superficie dei seminativi (1929) IV. - Superficie delle colture legnose (1929)

Three tables showing land use statistics: II. Superficie del Comune (1929), III. Superficie dei seminativi (1929), IV. Superficie delle colture legnose (1929).

V. - Superficie e produzione delle singole coltivazioni

Large table (Table V) showing detailed land use and production data for various crops, including cereals, legumes, and forest products.

VI. - Produzione dei cereali

Table VI: Produzione dei cereali. Shows production data for wheat, rice, and other cereals.

VII. - Produzione dei foraggi

Table VII: Produzione dei foraggi. Shows production data for various types of forage crops.

(\*) Vedi « Avvertenze alle tavole »: pag. 3.

26. - URBANIA

REGIONE AGRARIA DI MONTAGNA

ZONA AGRARIA SUB-APPENNINICA

Tav. III.

I. - Dati generali

ALTO METAURO E ALTO CESANO

Table I: General data. Columns include: 1. Dati geografici, 2. Popolazione (Censim. 21-IV-1931-IX), 3. Popolazione agricola (\*), 4. Aziende agricole (\*), 5. Bestiame (\*).

II. - Superficie del Comune (1929)

III. - Superficie dei seminativi (1929)

IV. - Superficie delle colture legnose (1929)

Table II: Surface of the Municipality (1929). Columns: QUALITÀ DI COLTURA, SUPERFICIE ettari, % DELLA SUPERFICIE.

Table III: Surface of arable land (1929). Columns: COLTIVAZIONI, SUPERFICIE ettari, % DELLA SUPERFICIE.

Table IV: Surface of woody crops (1929). Columns: COLTIVAZIONI, SUPERFICIE INTEGRANTE, SUPERFICIE RIPETUTA.

V. - Superficie e produzione delle singole coltivazioni

Table V: Surface and production of individual crops. Columns: QUALITÀ DI COLTURA, SUPERFICIE (1929), PRODUZIONE (in quintali).

VI. - Produzione dei cereali

VII. - Produzione dei foraggi

Table VI: Production of cereals. Columns: CEREALI, SUPERFICIE complessiva, PRODUZIONE (q.).

Table VII: Production of forage. Columns: FORAGGI, PROD. TOT., FORAGGI, PROD. TOT.

(\*) Vedi « Avvertenze alle tavole »: pag. 3.

*Segue* **TAVOLA III**

---

**COMUNI DELLA ZONA AGRARIA XXVII - ALTO COLLE DEL METÀURO**

27. Fermignano

29. Isola del Piano

28. Fossombrone

30. Montefelcino





27. - FERMIGNANO

REGIONE AGRARIA DI COLLINA

ZONA AGRARIA

Tav. III.

I. - Dati generali

DELL'ALTO COLLE DEL METAURO

Table I: General data. Columns: 1. Dati geografici, 2. Popolazione (Censim. 21-IV-1931-IX), 3. Popolazione agricola (\*), 4. Aziende agricole (\*), 5. Bestiame (\*).

II. - Superficie del Comune (1929)

III. - Superficie dei seminativi (1929)

IV. - Superficie delle colture legnose (1929)

Table II: Surface of the Municipality (1929). Columns: Qualità di coltura, Superficie ettari (semplici, con piante legnose, totale), % della superficie (agr., terr.).

Table III: Surface of arable land (1929). Columns: Coltivazioni, Superficie ettari, % della superficie (lorda, agr. forest.).

Table IV: Surface of woody crops (1929). Columns: Coltivazioni, Superficie integrante (colture legnose specializzate), Superficie ripetuta (colture legnose).

V. - Superficie e produzione delle singole coltivazioni

Table V: Surface and production of individual crops. Columns: Qualità di coltura, Superficie (1929), Produzione (in quintali).

VI. - Produzione dei cereali

VII. - Produzione dei foraggi

Table VI: Production of cereals. Columns: Cereali, Superficie complessiva, Produzione (q.).

Table VII: Production of forage. Columns: Foraggi, Prod. Tot., Produzione accessoria di foraggio.

(\* Vedi « Avvertenze alle tavole »: pag. 3.

28. - FOSSOMBRONE

REGIONE AGRARIA DI COLLINA

ZONA AGRARIA

Tav. III.

I. - Dati generali

DELL'ALTO COLLE DEL METAURO

Table I: Dati generali. Columns: 1. Dati geografici, 2. Popolazione (Censim. 21-IV-1931-IX), 3. Popolazione agricola, 4. Aziende agricole, 5. Bestiame.

II. - Superficie del Comune (1929)

III. - Superficie dei seminativi (1929)

IV. - Superficie delle colture legnose (1929)

Table II: Superficie del Comune (1929). Columns: Qualità di coltura, Superficie ettari (semplici, con piante legnose, totale), % della superficie (agr. forest., terriale).

Table III: Superficie dei seminativi (1929). Columns: Coltivazioni, Superficie ettari, % della superficie (lorda seminativi, agr. forest.).

Table IV: Superficie delle colture legnose (1929). Columns: Coltivazioni, Superficie integrante (colture legnose specializzate), Superficie ripetuta (coltivazioni legnose).

V. - Superficie e produzione delle singole coltivazioni

Table V: Superficie e produzione delle singole coltivazioni. Large table with columns for quality of cultivation, surface area, and production in quintals for various crops.

VI. - Produzione dei cereali

VII. - Produzione dei foraggi

Table VI: Produzione dei cereali. Columns: Cereali, Superficie complessiva, Produzione (media per ettaro, totale in base al rend. unit.).

Table VII: Produzione dei foraggi. Columns: Foraggi, Prod. Tot. (media 1923-1928, 1929).

(\*) Vedi « Avvertenze alle tavole »: pag. 3.

### 29. ISOLA DEL PIANO

REGIONE AGRARIA DI COLLINA

ZONA AGRARIA DELL'ALTO COLLE DEL METAURO

Tav. III.

I. - Dati generali

DELL'ALTO COLLE DEL METAURO

1. Dati geografici	2. Popolazione (Censim. 21-IV-1931-IX)	3. Popolazione agricola (*) (Censim. agr. 19-III-1930-VIII)	4. Aziende agricole (*) (Censim. agr. 19-III-1930-VIII)	5. Bestiame (*) (Censim. agr. 19-III-1930-VIII)
Giacitura prev. del territorio: <i>Collina</i> Posizione geografica (lat. . . . . 43° 44' del Centro princ. (*) long. . . . . + 0° 19') Altimetria s/m: (massima m. 021 del territorio minima 125 preval. (*) 300-450 del Centro principale (*) 210)	Presente: In complesso . . . . . 1.343 Per km <sup>2</sup> territoriale di superf. agr. e forest. Agglom. 313 - Sparsa 1.030 Residente: In complesso . . . . . 1.373 Per km <sup>2</sup> territoriale di superf. agr. e forest. . . . . 61	Con occupazione agricola principale: In complesso . . . . . 604 Per km <sup>2</sup> territoriale di superf. agr. e forest. . . . . 27 Con occupazione agricola secondaria: In complesso . . . . . 89	In complesso N. 140 Fino a 0,25 ha. N. . . . . 26 da 0,26 a 0,50 . . . . . 51 da 0,51 a 1 . . . . . 12 da 1,01 a 3 . . . . . 13 da 3,01 a 5 . . . . . 34 da 5,01 a 10 . . . . . 34 da 10,01 a 20 . . . . . 55 da 20,01 a 50 ha. N. 22 da 50,01 a 100 . . . . . 100 da 100,01 a 200 . . . . . 200 da 200,01 a 500 . . . . . 500 da 500,01 a 1.000 . . . . . 1.000 oltre 1.000 . . . . . -	Bovini . . . . . N. 628 Equini . . . . . 39 Suini . . . . . 217 Ovini . . . . . 367 Caprini . . . . . 30 Bovini: Vitelli e vitelle sotto l'anno N. 125 Manzette, maure e giovenche . . . . . 65 Vacche . . . . . 212 Manzi e buoi . . . . . 203 Torelli e tori . . . . . 23

II. - Superficie del Comune (1929)

III. - Superficie dei seminativi (1929)

IV. - Superficie delle colture legnose (1929)

QUALITÀ DI COLTURA	SUPERFICIE ettari			% DELLA SUPERFICIE	
	qualità di coltura		totale	agr. e forest.	territoriale
	semplici	con piante legnose			
1. Seminativi . . . . .	914	511	1.425	63,6	61,8
2. Prati permanenti . . . . .	-	-	-	-	-
3. Prati-pascoli perm. . . . .	14	6	20	0,9	0,9
4. Pascoli permanenti . . . . .	213	97	310	13,8	13,5
5. Colture legnose specializzate . . . . .	-	23	23	1,0	1,0
6. (castagneti da boschi) frutto . . . . .	-	456	456	20,3	19,8
7. (altri boschi) . . . . .	6	2	8	0,4	0,3
8. Incolti produttivi . . . . .	-	-	-	-	-
Totale . . . . .	1.147	1.095	2.242	100,0	97,3
Superficie agraria e forestale . . . . .	-	-	2.242	100,0	97,3
Superficie improduttiva . . . . .	-	-	62	-	2,7
Superficie territoriale . . . . .	-	-	2.304	-	100,0

COLTIVAZIONI	SUPERFICIE ettari	% DELLA SUPERFICIE	
		lorda seminativi	agr. e forest.
		1	2
1. Cereali . . . . .	870	61,1	38,8
2. Coltivazioni Industriali . . . . .	6	0,4	0,3
3. Altre coltivazioni . . . . .	77	5,4	3,4
4. Foraggiere . . . . .	406	28,5	18,1
5. Riposi con o senza pasco . . . . .	-	-	-
Totale coltiv. avviciend. . . . .	1.359	95,4	60,6
6. Coltivazioni permanenti (orti stabili, risale stab.) . . . . .	4	0,3	0,2
7. Tare e spazi sotto le arborature . . . . .	62	4,3	2,8
Superficie complessiva . . . . .	1.425	100,0	63,6
8. Coltiv. intercalari . . . . .	(49)	3,4	-

COLTIVAZIONI	SUPERFICIE INTEGRANTE (colture legnose specializzate)				SUPERFICIE RIPETUTA coltivazioni legnose			
	ettari	% colture special.	n. medio piante per ha. di allev.	forma preval.	in altre colture legn. specializzate		in coltura promiscua (*)	
					ettari	n. medio piante per ha.	ettari	n. medio piante per ha.
1. Viti . . . . .	8	34,8	7.600	Guyot	-	-	471 (*)	635
1. Sotegni vivi . . . . .	-	-	-	-	-	-	374 (*)	80
2. Olivi . . . . .	12	52,2	90	m. vento	-	-	-	-
3. Agrumi . . . . .	-	-	-	-	-	-	-	-
4. Gelsi . . . . .	-	-	-	-	-	-	73 (*)	43
5. Fruttiferi . . . . .	-	-	-	-	-	-	38 (*)	50
6. Piante ornament. . . . .	-	-	-	-	-	-	-	-
7. Vivali, canneti, ecc. (*) . . . . .	3	13,0	-	-	-	-	-	-
8. Diverse nelle tare, sem-sempl. ecc. (*) . . . . .	-	-	-	-	-	-	-	109
9. Tare . . . . .	-	-	-	-	-	-	-	-
Superficie compless. . . . .	23	100,0	-	-	-	-	-	-

V. - Superficie e produzione delle singole coltivazioni

N. elenco coltiva. (*)	QUALITÀ DI COLTURA E COLTIVAZIONI	SUPERFICIE (1929)				PRODUZIONE (in quintali)						QUALITÀ DI COLTURA E COLTIVAZIONI	SUPERFICIE (1929)				PRODUZIONE (in quintali)							
		integrante		ripetuta		media per ettaro			totale in base al rendim. unit.				integrante		ripetuta		media per ettaro			totale in base al rendim. unit.				
		ettari	% superf. agr. e forest.	ettari	% superf. agr. e forest.	sessennio 1923-28	1929	1929 (col. 3+5) X col. 10	1929 (col. 3+5) X col. 10	1929 (col. 3+5) X col. 10	1929 (col. 3+5) X col. 10		1929 (col. 3+5) X col. 10	1929 (col. 3+5) X col. 10	1929 (col. 3+5) X col. 10	1929 (col. 3+5) X col. 10	1929 (col. 3+5) X col. 10	1929 (col. 3+5) X col. 10	1929 (col. 3+5) X col. 10					
		1	2	3	4	5	6	7	8	9	10		11	12	1	2	3	4	5	6	7	8	9	10
<b>Seminativi</b>																								
<i>Semplici e con piante legnose</i>																								
1	Frumento { tenero . . . . .	678	30,2 (*)	6	0,3	10,3	8,0	10,2	11,1	7.008	7.592	49	Viti . . . . .	8	0,4	-	-	105,0	-	105,0	110,0	840	880	
2	Frumento { duro . . . . .	-	-	-	-	-	-	-	-	-	-	50	Olivi . . . . .	12	0,5	471	210	17,6	17,6	16,5	8.306	7.772		
3	Segale . . . . .	25	1,1	-	-	9,4	-	9,4	11,5	236	288	51	Aranci . . . . .	-	-	-	-	-	-	-	-	-		
4	Orzo . . . . .	38	1,7	-	-	10,4	-	10,4	12,1	395	460	52	Mandarini . . . . .	-	-	-	-	-	-	-	-	-		
5	Avena . . . . .	-	-	-	-	-	-	-	-	-	-	53	Limoni . . . . .	-	-	-	-	-	-	-	-	-		
6	Riso (risone) . . . . .	-	-	-	-	-	-	-	-	-	-	54	Altri agrumi . . . . .	-	-	-	-	-	-	-	-	-		
7	Granoturco { maggengo . . . . .	129	5,8	-	-	8,4	-	8,4	7,4	1.083	955	55	Gelsi . . . . .	-	-	-	16,5	16,5	18,0	1.204	1.314			
8	Granoturco { cinquantino . . . . .	-	-	-	-	-	-	-	-	-	-	56	Meli . . . . .	-	-	-	4,6	4,6	5,2	175	198			
9	Altri cereali . . . . .	-	-	-	-	-	-	-	-	-	-	57	Peri . . . . .	-	-	-	6,0	6,0	7,0	228	266			
10	Barbabetole da zucchero . . . . .	-	-	-	-	-	-	-	-	-	-	58	Cotogni e melagrani . . . . .	-	-	-	-	-	-	-	-	-		
11	Canapa { seme . . . . .	-	-	-	-	-	-	-	-	-	-	59	Peschi . . . . .	-	-	-	-	-	-	-	-	-		
12	Canapa { tiglio . . . . .	3	0,1	-	-	7,0	-	7,0	7,0	21	21	60	Altri fruttiferi . . . . .	-	-	-	-	-	-	-	-	-		
13	Lino { seme . . . . .	-	-	-	-	-	-	-	-	-	-	61	Altre fruttiferi . . . . .	-	-	-	-	-	-	-	-	-		
14	Lino { tiglio . . . . .	-	-	-	-	-	-	-	-	-	-	62	Plante ornament. (*) . . . . .	-	-	-	-	-	-	-	-	-		
15	Tabacco . . . . .	-	-	-	-	-	-	-	-	-	-	63	Altre piante legnose . . . . .	-	-	-	-	-	-	-	-	-		
16	Altre coltivazioni industriali (*) . . . . .	3	0,1	-	-	30,0	-	30,0	32,0	90	96	64	Canneti, vinchetti . . . . .	3	0,1	-	-	-	-	-	-	-		
17	Patate . . . . .	13	0,6	-	-	83,1	-	83,1	80,0	1.080	1.040	65	Vivali (*) . . . . .	-	-	-	-	-	-	-	-	-		
18	Fave da seme . . . . .	64	2,8	-	-	11,8	-	11,8	14,1	754	902	66	Tare . . . . .	-	-	-	-	-	-	-	-	-		
19	Fagioli (*) . . . . .	-	-	129	5,8	-	-	-	-	384	323	67	Totale . . . . .	23	1,0	-	-	-	-	-	-	-		
20	Ceci (*) . . . . .	-	-	129	5,8	-	-	-	-	313	297	68	<b>Boschi</b>											
21	Cicerchie . . . . .	-	-	-	-	-	-	-	-	-	-	69	Castagneti da frutto . . . . .	456	20,3	-	-	-	-	-	-	-	-	
22	Lenticchie . . . . .	-	-	-	-	-	-	-	-	-	-	70	Altri boschi (*) . . . . .	-	-	-	-	-	-	-	-	-		
23	Lupini . . . . .	-	-	-	-	-	-	-	-	-	-	71	Totale . . . . .	456	20,3	-	-	-	-	-	-	-	-	
24	Piselli . . . . .	-	-	-	-	-	-	-	-	-	-	72	<b>Incoli produttivi</b>											
25	Veccia . . . . .	-	-	-	-	-	-	-	-	-	-	73	Prati avviciendati (*) . . . . .	399	17,8 (*)	6	0,3	24,8	22,0	24,7	25,1	10.014	10.165	
26	Altre leguminose da granella . . . . .	-	-	-	-	-	-	-	-	-	-	74	Id. Id. (anno d'imp.) . . . . .	-	-	-	-	-	-	-	-	-		
27	Legumi freschi da sgusciare . . . . .	-	-	-	-	-	-	-	-	-	-	75	Erba: annuali (*); intercalari (*) . . . . .	7	0,3 (*)	178	7,9	44,0	10,3	11,6	11,2	2.143	2.072	
28	Asparagi . . . . .	-	-	-	-	-	-	-	-	-	-	76	Riposi con o senza pascolo . . . . .	-	-	-	-	-	-	-	-	-	-	
29	Carciofi . . . . .	-	-	-	-	-	-	-	-	-	-	77	Tare e spazi sotto le arborature . . . . .	62	2,8	-	-	-	-	-	-	-	-	
30	Cardi, nocchi e sedani . . . . .	-	-	-	-	-	-	-	-	-	-	78	Totale . . . . .	1.425	63,6	-	-	-	-	-	-	-	-	
31	Cavoli . . . . .	-	-	-	-	-	-	-	-	-	-	79	<b>Prati, prati-pasc. e pasc. perm.</b>											
32	Cavolfiori . . . . .	-	-	-	-	-	-	-	-	-	-	80	<i>Semplici e con piante legnose</i>											
33	Cipolle e aglio . . . . .	-	-	-	-	-	-	-	-	-	-	81	Prati permanenti . . . . .	20	0,9	-	-	5,4	-	5,4	6,1	108	122	
34	Pomodori . . . . .	-	-	-	-	-	-	-	-	-	-	82	Prati-pascoli permanenti . . . . .	310	13,8	-	-	2,1	-	2,1	2,7	663	843	
35	Poponi e cocomeri . . . . .	-	-	-	-	-	-	-	-	-	-	83	Pascoli permanenti . . . . .	-	-	22	1,0	-	-	-	-	-		
36	Altri ortaggi . . . . .	-	-	-	-	-	-	-	-	-	-	84	Nelle tare, riposi, incolti, ecc. (*) . . . . .	-	-	-	-	-	-	-	-	-		
37	Orti familiari (*) . . . . .	4	0,2	-	-	10,0	-	10,0	10,0	40,0	56,0	85	Tare . . . . .	-	-	-	-	-	-	-	-	-		
38	Orti recati (*) . . . . .	-	-	-	-	-	-	-	-	-	-	86	Totale . . . . .	330	14,7	-	-	-	-	-	-	-	-	
39	Flori (*) e foglie da profumo . . . . .	-	-	-	-	-	-	-	-	-	-	87	<b>Superf. agr. e forest. compless.</b>											
40	Coltiv. orn. e p. fronda verde (*) . . . . .	-	-	-	-	-	-	-	-	-	-	88	2.242 100,0											
41	Altre coltivazioni . . . . .	-	-	-	-	-	-	-	-	-	-	89	62 2											

30. - MONTEFELCINO

REGIONE AGRARIA DI COLLINA

ZONA AGRARIA

Tav. III.

I. - Dati generali

DELL'ALTO COLLE DEL METAURO

Table I: Dati generali. Columns: 1. Dati geografici, 2. Popolazione (Censim. 21-IV-1931-IX), 3. Popolazione agricola (\*), 4. Aziende agricole (\*), 5. Bestiame (\*).

II. - Superficie del Comune (1929)

III. - Superficie del seminativi (1929)

IV. - Superficie delle colture legnose (1929)

Table II: Superficie del Comune (1929). Columns: QUALITÀ DI COLTURA, SUPERFICIE ettari, % DELLA SUPERFICIE.

Table III: Superficie del seminativi (1929). Columns: COLTIVAZIONI, SUPERFICIE ettari, % DELLA SUPERFICIE.

Table IV: Superficie delle colture legnose (1929). Columns: COLTIVAZIONI, SUPERFICIE INTEGRANTE, SUPERFICIE RIPETUTA.

V. - Superficie e produzione delle singole colture

Table V: Superficie e produzione delle singole colture. Columns: N. elenco coltiva. (\*), QUALITÀ DI COLTURA, SUPERFICIE (1929), PRODUZIONE (in quintali).

VI. - Produzione dei cereali

VII. - Produzione dei foraggi

Table VI: Produzione dei cereali. Columns: CEREALI, SUPERFICIE complessiva, PRODUZIONE (q.).

Table VII: Produzione dei foraggi. Columns: FORAGGI, PROD. TOT., PRODUZIONE ACCESSORIA DI FORAGGIO.

(\* Vedi « Avvertenze alle tavole »: pag. 3.



<p>1. <b>NUMERO</b></p> <p>2. <b>COMUNE</b></p> <p>3. <b>DESCRIZIONE</b></p>	<p>4. <b>NUMERO</b></p> <p>5. <b>COMUNE</b></p> <p>6. <b>DESCRIZIONE</b></p>	<p>7. <b>NUMERO</b></p> <p>8. <b>COMUNE</b></p> <p>9. <b>DESCRIZIONE</b></p>
--	--	--

<p>10. <b>NUMERO</b></p> <p>11. <b>COMUNE</b></p> <p>12. <b>DESCRIZIONE</b></p>	<p>13. <b>NUMERO</b></p> <p>14. <b>COMUNE</b></p> <p>15. <b>DESCRIZIONE</b></p>	<p>16. <b>NUMERO</b></p> <p>17. <b>COMUNE</b></p> <p>18. <b>DESCRIZIONE</b></p>
---	---	---

**Segue TAVOLA III**

**COMUNI DELLA ZONA AGRARIA XXVIII - ALTO COLLE DEL FÒGLIA**

- |                                 |                      |
|---------------------------------|----------------------|
| <b>31. Auditore</b>             | <b>34. Tavoletto</b> |
| <b>32. Colbordolo</b>           | <b>35. Urbino</b>    |
| <b>33. Montecalvo in Fòglia</b> |                      |

<p>19. <b>NUMERO</b></p> <p>20. <b>COMUNE</b></p> <p>21. <b>DESCRIZIONE</b></p>	<p>22. <b>NUMERO</b></p> <p>23. <b>COMUNE</b></p> <p>24. <b>DESCRIZIONE</b></p>	<p>25. <b>NUMERO</b></p> <p>26. <b>COMUNE</b></p> <p>27. <b>DESCRIZIONE</b></p>
---	---	---

31. - AUDITORE

REGIONE AGRARIA DI COLLINA

ZONA AGRARIA

Tav. III.

I. - Dati generali

DELL'ALTO COLLE DEL FÒGLIA

Table with 5 main columns: 1. Dati geografici, 2. Popolazione, 3. Popolazione agricola, 4. Aziende agricole, 5. Bestiame. Includes data on territory, population, agricultural occupation, farms, and livestock.

II. - Superficie del Comune (1929)

III. - Superficie dei seminativi (1929)

IV. - Superficie delle colture legnose (1929)

Table II: Surface of the Municipality (1929). Columns: Qualità di coltura, Superficie ettari (semplici, con piante legnose, totale), % della superficie (agr. e forest., terr. totale).

Table III: Surface of arable land (1929). Columns: Coltivazioni, Superficie ettari, % della superficie (lorda seminativi, agr. e forest.).

Table IV: Surface of woody crops (1929). Columns: Coltivazioni, Superficie integrante (ettari, % colture special., n. medio piante per ha., forma preval. di allev.), Superficie ripetuta (coltivazioni legnose, in altre colture legn. specializzate, in coltura promiscua).

V. - Superficie e produzione delle singole coltivazioni

Table V: Surface and production of individual crops. Large table with columns for crop quality, surface (integrante, ripetuta), and production (media per ettaro, totale in base al rendim. unit.).

VI. - Produzione dei cereali

VII. - Produzione dei foraggi

Table VI: Production of cereals. Columns: Cereali, Superficie complessiva, Produzione (q.) per ettaro and totale in base al rendim. unit.

Table VII: Production of forage. Columns: Foraggi, Prod. Tot. (media 1923-1928, 1929), and detailed production data for various forage types.

(\*) Vedi « Avvertenze alle tavole »: pag. 3.

Tav. III.

I. - Dati generali

Table with 5 main columns: 1. Dati geografici, 2. Popolazione (Censim. 21-IV-1931-IX), 3. Popolazione agricola (\*), 4. Aziende agricole (\*), 5. Bestiame (\*). Includes data on area, population, farms, and livestock.

II. - Superficie del Comune (1929)

III. - Superficie dei seminativi (1929)

IV. - Superficie delle colture legnose (1929)

Table II: Superficie del Comune (1929). Columns: QUALITÀ DI COLTURA, SUPERFICIE ettari (semplici, con piante legnose, totale), % DELLA SUPERFICIE (agr. forest., territoriale).

Table III: Superficie dei seminativi (1929). Columns: COLTIVAZIONI, SUPERFICIE ettari, % DELLA SUPERFICIE (lorda seminativi, agr. forest.).

Table IV: Superficie delle colture legnose (1929). Columns: COLTIVAZIONI, SUPERFICIE INTEGRANTE (colture legnose specializzate), SUPERFICIE RIPETUTA (coltivazioni legnose).

V. - Superficie e produzione delle singole coltivazioni

Table V: Superficie e produzione delle singole coltivazioni. Large table with columns for QUALITÀ DI COLTURA, SUPERFICIE (1929), and PRODUZIONE (in quintali) for various crops like wheat, rice, and legumes.

VI. - Produzione dei cereali

Table VI: Produzione dei cereali. Columns: CEREALI, SUPERFICIE complessiva, PRODUZIONE (q.) per ettaro and totale in base al rend. unit.

VII. - Produzione dei foraggi

Table VII: Produzione dei foraggi. Columns: FORAGGI, PROD. TOT. (media 1923-1928, 1929), and detailed production data for forage crops.

(\*) Vedi « Avvertenze alle tavole »: pag. 3.



33. - MONTECALVO IN FOGLIA

Tav. III.

I. - Dati generali:

DELL'ALTO COLLE DEL FOGLIA

Table with 5 columns: 1. Dati geografici, 2. Popolazione (Censim. 21-IV-1931-IX), 3. Popolazione agricola (\*), 4. Aziende agricole (\*), 5. Bestiame (\*). Includes geographical data, population statistics, agricultural enterprises, and livestock counts.

II. - Superficie del Comune (1929)

III. - Superficie dei seminativi (1929)

IV. - Superficie delle colture legnose (1929)

Table II: Superficie del Comune (1929). Columns: QUALITÀ DI COLTURA, SUPERFICIE ettari (semplici, con piante legnose, totale), % DELLA SUPERFICIE (agr. e forest., territoriale).

Table III: Superficie dei seminativi (1929). Columns: COLTIVAZIONI, SUPERFICIE ettari (lorda, agr. e forest.), % DELLA SUPERFICIE.

Table IV: Superficie delle colture legnose (1929). Columns: COLTIVAZIONI, SUPERFICIE INTEGRANTE (ettari, % colture special., n. medio piante per ha., forma preval. di allev.), SUPERFICIE RIPETUTA (coltivazioni legnose).

V. - Superficie e produzione delle singole coltivazioni

Table V: Superficie e produzione delle singole coltivazioni. Large table with columns for QUALITÀ DI COLTURA, SUPERFICIE (1929), and PRODUZIONE (in quintali) for various crops like Frumento, Orzo, Riso, etc.

(\*) Consoc. al granturco maggengo. - (\*) 33% erba medica; 31% sulla; 17% erba medica e sulla; 13% trifoglio prat.; 6% lupinella. - (\*) Barbabietole da foraggio. - (\*) Preval. favetta ed orzo. - (\*) Altri prodotti da colture legnose, rispettivamente nel sessennio 1923-28 e nell'anno 1929: legna da ardere, q. 2.529 e q. 2.529; legname da lavoro, m<sup>3</sup>. 46 e m<sup>3</sup>. 46; ghiande, q. 472 e q. 472. - (\*) Stame: 1923-28, q. 20; 1929, q. 20.

VI. - Produzione dei cereali

VII. - Produzione dei foraggi

Table VI: Produzione dei cereali. Columns: CEREALI, SUPERFICIE complessiva, PRODUZIONE (q.) media per ettaro, totale in base al rend. unit.

Table VII: Produzione dei foraggi. Columns: FORAGGI, PROD. TOT. (media 1923-1928, 1929), FORAGGI, PROD. TOT. (media 1923-1928, 1929).

(\*) Vedi « Avvertenze alle tavole »: pag. 3.

### 34. - TAVOLETO

REGIONE AGRARIA DI COLLINA

ZONA AGRARIA

Tav. III.

I. - Dati generali.

DELL'ALTO COLLE DEL FOGLIA

1. Dati geografici	2. Popolazione (Censim. 21-IV-1931-IX)	3. Popolazione agricola (*) (Censim. agr. 19-III-1930-VIII)	4. Aziende agricole (*) (Censim. agr. 19-III-1930-VIII)	5. Bestiame (*) (Censim. agr. 19-III-1930-VIII)
Giacitura prev. del territ.: <i>Bassa collina</i>	Presente: In complesso . . . . . 1.278	Con occupazione agricola principale: In complesso . . . . . 832	In complesso N. 169	Bovini . . . . . N. 356
Posizione geografica { lat. 43° 50' del Centro princ. (*) } { long. +0° 8' }	Per km <sup>2</sup> { territoriale . . . . . 106 } { agr. e forest. . . . . 110 } Agglom. 507-Sparsi . . . . . 769	Per km <sup>2</sup> { territoriale . . . . . 69 } { agr. e forest. . . . . 72 }	Fino a 0,25 ha. N. 3 da 0,26 a 0,50 " 7 da 0,51 a 1 " 12 da 1,01 a 3 " 38 da 3,01 a 5 " 12 da 5,01 a 10 " 62 da 10,01 a 20 " 29	Equini . . . . . 19 Suini . . . . . 58 Ovini . . . . . 570 Caprini . . . . . 22
Altimetria s/m: { massima m. . . . . 426 } { minima . . . . . 200 } del territorio preval. (*) . . . . . 250-300 del Centro principale (*) . . . . . 426	Residenti: In complesso . . . . . 1.372 Per km <sup>2</sup> { territoriale . . . . . 114 } { agr. e forest. . . . . 119 }	Con occupazione agricola secondaria: In complesso . . . . . 20	da 20,01 a 50 ha. N. 6 da 50,01 a 100 " 7 da 100,01 a 200 " 12 da 200,01 a 500 " 12 da 500,01 a 1.000 " 29 oltre 1.000 " 2	Bovini: Vitelli e vitelle sotto l'anno N. 73 Manzette, manze e giovenche . . . . . 29 Vacche . . . . . 74 Manzi e buoi . . . . . 147 Torelli e tori . . . . . 33

#### II. - Superficie del Comune (1929)

#### III. - Superficie del seminativi (1929)

#### IV. - Superficie delle colture legnose (1929)

QUALITÀ DI COLTURA	SUPERFICIE ettari			% DELLA SUPERFICIE	
	semplici	con piante legnose	totale	agr. forest.	territoriale
1. Seminativi . . . . .	348	460	808	69,9	67,4
2. Prati permanenti . . . . .	5	-	5	0,4	0,4
3. Prati-pascoli perm. . . . .	138	16	154	13,3	12,9
4. Pascoli permanenti . . . . .	-	-	-	-	-
5. Colture legnose specializzate . . . . .	-	5	5	0,4	0,4
6. Boschi { castagneti da frutto } { altri boschi . . . . . }	-	130	130	11,3	10,8
7. Incolti produttivi . . . . .	54	-	54	4,7	4,5
8. Inculti non produttivi . . . . .	-	-	-	-	-
<b>Totale . . . . .</b>	<b>545</b>	<b>611</b>	<b>1.156</b>	<b>100,0</b>	<b>96,4</b>
Superficie agraria e forestale . . . . .	-	-	1.156	100,0	96,4
Superficie improduttiva . . . . .	-	-	49	-	3,6
Superficie territoriale . . . . .	-	-	1.199	-	100,0

COLTIVAZIONI	SUPERFICIE ettari	% DELLA SUPERFICIE	
		lorda seminativi forest.	agr. forest.
1. Cereali . . . . .	445	55,0	38,5
2. Coltivazioni industriali . . . . .	16	2,0	1,4
3. Altre coltivazioni . . . . .	33	4,1	2,8
4. Foraggere . . . . .	228	27,6	19,3
5. Riposi con o senza pasco . . . . .	-	-	-
<b>Totale coltiv. avvicend. . . . .</b>	<b>717</b>	<b>88,7</b>	<b>62,0</b>
6. Coltivazioni permanenti (orti stabili, risaie stab.) . . . . .	2	0,3	0,2
7. Tare e spazi sotto le arborature . . . . .	89	11,0	7,7
<b>Superficie complessiva . . . . .</b>	<b>808</b>	<b>100,0</b>	<b>69,9</b>
8. Coltiv. intercalari . . . . .	(3)	0,4	-

COLTIVAZIONI	SUPERFICIE INTEGRANTE (colture legnose specializzate)				SUPERFICIE RIPETUTA (coltivazioni legnose in altre colture legn. specializzate in coltura promiscua *)			
	ettari	% colture special.	n. medio piante per ha.	forma preval. di allev.	ettari	n. medio piante per ha.	ettari	n. medio piante per ha.
1. Viti . . . . .	1	20,0	6.600	Guyot	-	-	425 (*)	591
2. Olivi . . . . .	-	-	-	-	-	-	110 (*)	50
3. Agrumi . . . . .	-	-	-	-	-	-	9 (*)	35
4. Gelsi . . . . .	-	-	-	-	-	-	110 (*)	7
5. Fruttiferi . . . . .	-	-	-	-	-	-	209 (*)	9
6. Piante ornament. . . . .	-	-	-	-	-	-	-	-
7. Vivali, cannelli, ecc. (*) . . . . .	4	80,0	-	-	-	-	-	-
8. Diverse nelle tare, scm. sempl., ecc. (*) . . . . .	-	-	-	-	-	-	445	-
9. Tare . . . . .	-	-	-	-	-	-	-	-
<b>Superficie compless. . . . .</b>	<b>5</b>	<b>100,0</b>	<b>-</b>	<b>-</b>	<b>-</b>	<b>-</b>	<b>-</b>	<b>-</b>

#### V. - Superficie e produzione delle singole coltivazioni

N. elenco coltivaz. (*)	QUALITÀ DI COLTURA	SUPERFICIE (1929)				PRODUZIONE (in quintali)						N. elenco coltivaz. (*)	QUALITÀ DI COLTURA	SUPERFICIE (1929)				PRODUZIONE (in quintali)							
		Integrante		ripetuta		media per ettaro			totale in base al rendim. unit.					Integrante		ripetuta		media per ettaro			totale in base al rendim. unit.				
		ettari	% superf. agrar. e forest.	ettari	% superf. agrar. e forest.	sessennio 1923-28	1929	col. 3+5	col. 3+5	col. 3+5	col. 3+5			ettari	% superf. agrar. e forest.	ettari	% superf. agrar. e forest.	sessennio 1923-28	1929	col. 3+5	col. 3+5	col. 3+5	col. 3+5		
		1	2	3	4	5	6	7	8	9	10			11	12	1	2	3	4	5	6	7	8	9	10
<b>Seminativi</b>													<b>Colture legnose (*)</b>												
<i>Semplici e con piante legnose</i>													<i>a) specializzate; b) promiscue</i>												
1	Frumento { tenero . . . . . } { duro . . . . . }	326	28,2	-	-	11,5	-	11,5	12,0	3.763	3.924	49	Viti . . . . .	1	0,1	-	-	50,0	-	50,0	55,0	50	55	50	55
2	Segale . . . . .	-	-	-	-	-	-	-	-	-	-	50	Olivi . . . . .	-	-	9	0,8	-	8,0	8,0	1,0	72	9	9	
3	Orzo . . . . .	15	1,3	-	-	8,7	-	8,7	9,5	130	142	52	Aranci . . . . .	-	-	-	-	-	-	-	-	-	-	-	
4	Avena . . . . .	30	2,6	-	-	10,2	-	10,2	10,7	308	320	53	Mandarini . . . . .	-	-	-	-	-	-	-	-	-	-	-	
5	Riso (risone) . . . . .	-	-	-	-	-	-	-	-	-	-	54	Limoni . . . . .	-	-	-	-	-	-	-	-	-	-	-	
6	Granoturco { maggengo . . . . . } { cinquantino . . . . . }	74	6,4	-	-	9,6	-	9,6	7,5	711	554	55	Altri agrumi . . . . .	-	-	-	-	-	-	-	-	-	-	-	
7	Altri cereali . . . . .	-	-	-	-	-	-	-	-	-	-	56	Gelsi . . . . .	-	-	110	9,5	-	2,0	2,0	2,0	222	222		
8	Barbabetole da zucchero . . . . .	-	-	-	-	-	-	-	-	-	-	57	Meli . . . . .	-	-	110	9,5	-	1,5	1,5	1,2	161	137		
9	Canapa { seme . . . . . } { tiglio . . . . . }	5	0,4	-	-	6,2	-	6,2	4,4	31	22	58	Peri . . . . .	-	-	110	9,5	-	1,0	1,0	0,7	109	79		
10	Lino { seme . . . . . } { tiglio . . . . . }	11	1,0	-	-	7,9	-	7,9	6,2	87	68	59	Cotogni e melagrani . . . . .	-	-	-	-	-	-	-	-	-	-		
11	Tabacco . . . . .	-	-	-	-	-	-	-	-	-	-	60	Peschi . . . . .	-	-	47	4,1	-	0,4	0,4	0,3	21	14		
12	Altre coltivazioni industriali . . . . .	-	-	-	-	-	-	-	-	-	-	61	Albicocchi . . . . .	-	-	-	-	-	-	-	-	-	-	-	
13	Patate . . . . .	6	0,5	-	-	30,0	-	30,0	22,7	180	136	62	Susini . . . . .	-	-	99	8,6	-	0,1	0,1	0,1	10	6		
14	Fave da seme . . . . .	23	2,0	-	-	10,0	-	10,0	10,8	229	237	63	Cillegi . . . . .	-	-	110	9,5	-	0,6	0,6	0,5	66	56		
15	Fagioli (*) . . . . .	-	-	-	-	-	-	-	-	-	-	64	Mandorli . . . . .	-	-	-	-	-	-	-	-	-	-	-	
16	Ceci (*) . . . . .	-	-	-	-	-	-	-	-	-	-	65	Noci . . . . .	-	-	47	4,1	-	0,2	0,2	0,1	9	7		
17	Cicerchie . . . . .	4	0,3	-	-	4,3	-	4,3	3,8	18	15	66	Nocciuoli . . . . .	-	-	-	-	-	-	-	-	-	-	-	
18	Lenticchie . . . . .	-	-	-	-	-	-	-	-	-	-	67	Fichi . . . . .	-	-	47	4,1	-	1,2	1,2	0,6	56	28		
19	Lupini . . . . .	-	-	-	-	-	-	-	-	-	-	68	Carrubi . . . . .	-	-	-	-	-	-	-	-	-	-	-	
20	Piselli . . . . .	-	-	-	-	-	-	-	-	-	-	69	Altri fruttiferi . . . . .	-	-	-	-	-	-	-	-	-	-	-	
21	Veccia . . . . .	-	-	-	-	-	-	-	-	-	-	70	Altre piante legnose . . . . .	-	-	-	-	-	-	-	-	-	-	-	
22	Altre leguminose da granella . . . . .	-	-	-	-	-	-	-	-	-	-	71	Canneti, vinchetti . . . . .	4	0,3	-	-	-	-	-	-	-	-	-	
23	Legumi freschi da sgusciare . . . . .	-	-	-	-	-	-	-	-	-	-	72	Vivali (*) . . . . .	-	-	-	-	-	-	-	-	-	-	-	
24	Asparagi . . . . .	-	-	-	-	-	-	-	-	-	-	73	Tare . . . . .	-	-	-	-	-	-	-	-	-	-	-	
25	Carciofi . . . . .	-	-	-	-	-	-	-	-	-	-	74	<b>Totale . . . . .</b>	<b>5</b>	<b>0,4</b>	<b>-</b>	<b>-</b>	<b>-</b>	<b>-</b>	<b>-</b>	<b>-</b>	<b>-</b>	<b>-</b>	<b>-</b>	<b>-</b>
26	Cardi, finocchi e sedani . . . . .	-	-	-	-	-	-	-	-	-	-	75	<b>Boschi</b>	<b>-</b>	<b>-</b>	<b>-</b>	<b>-</b>	<b>-</b>	<b>-</b>	<b>-</b>	<b>-</b>	<b>-</b>	<b>-</b>	<b>-</b>	
27	Cavoli . . . . .	-	-	-	-	-	-	-	-	-	-	76	94 Castagneti da frutto . . . . .	-	-	-	-	-	-	-	-	-	-	-	
28	Cavolfiori . . . . .	-	-	-	-	-	-	-	-	-	-	77	95 Altri boschi (*) . . . . .	130	11,3	-	-	-	-	-	-	-	-	-	
29	Cipolle e aglio . . . . .	-	-	-	-	-	-	-	-	-	-	78	<b>Totale . . . . .</b>	<b>130</b>	<b>11,3</b>	<b>-</b>	<b>-</b>	<b>-</b>	<b>-</b>	<b>-</b>	<b>-</b>	<b>-</b>	<b>-</b>	<b>-</b>	<b>-</b>
30	Pomodori . . . . .	-	-	-	-	-	-	-	-	-	-	79	<b>Incolti produttivi</b>	<b>54</b>	<b>4,7</b>	<b>-</b>	<b>-</b>	<b>-</b>	<b>-</b>	<b>-</b>	<b>-</b>	<b>-</b>	<b>-</b>	<b>-</b>	
31	Poponi e cocomeri . . . . .	-	-	-	-	-	-	-	-	-	-	80	<b>Superf. agr. e forest. compless.</b>	<b>1.156</b>	<b>100,0</b>	<b>-</b>	<b>-</b>	<b>-</b>	<b>-</b>	<b>-</b>	<b>-</b>	<b>-</b>	<b>-</b>	<b>-</b>	
32	Altri ortaggi . . . . .	-	-	-	-	-	-	-	-	-	-	81													
33	Orti familiari (*) . . . . .	2	0,2	-	-	6,0	-	6,0	5,8	12,0	11,6	82													
34	Flori (*) { recisi . . . . . } { e foglie da profum. . . . . }	-	-	-	-	-	-	-	-	-	-	83													
35	Coltiv. orn. e perfronda verde (*) . . . . .	-	-	-	-	-	-	-	-	-	-	84													
36	Altre coltivazioni . . . . .	-	-	-	-	-	-	-	-	-	-	85													
37	Prati avvicendati (*) . . . . .	210	19,0	-	-	26,4	-	26,4	21,7	5.782	4.753	86													
38	Id. Id. (anno d'immo.) . . . . .	-	-	-	-	-	-	-	-	-	-	87													
39	Prati-pascoli permanenti . . . . .	5	0,4	-	-	15,0	-	15,0	11,0	75	55	88													

35. - URBINO

REGIONE AGRARIA DI COLLINA

ZONA AGRARIA

Tav. III.

I. - Dati generali

DELL'ALTO COLLE DEL FOGLIA

Table I: Dati generali. Columns include: 1. Dati geografici, 2. Popolazione (Censim. 21-IV-1931-IX), 3. Popolazione agricola (Censim. agr. 19-III-1930-VIII), 4. Aziende agricole (Censim. agr. 19-III-1930-VIII), 5. Bestiame (Censim. agr. 19-III-1930-VIII).

II. - Superficie del Comune (1929)

III. - Superficie dei seminativi (1929)

IV. - Superficie delle colture legnose (1929)

Table II: Superficie del Comune (1929). Columns: QUALITÀ DI COLTURA, SUPERFICIE ettari (semplifici, con piante legnose, totale), % DELLA SUPERFICIE (agr. forest., territoriale).

Table III: Superficie dei seminativi (1929). Columns: COLTIVAZIONI, SUPERFICIE ettari, % DELLA SUPERFICIE (lorda seminativi, agr. forest.).

Table IV: Superficie delle colture legnose (1929). Columns: COLTIVAZIONI, SUPERFICIE INTEGRANTE (colture legnose specializzate), SUPERFICIE RIPETUTA (coltivazioni legnose).

V. - Superficie e produzione delle singole coltivatezioni

Table V: Superficie e produzione delle singole coltivatezioni. Large table with columns for QUALITÀ DI COLTURA, SUPERFICIE (1929), and PRODUZIONE (in quintali) for various crops like Frumento, Riso, etc.

VI. - Produzione dei cereali

VII. - Produzione dei foraggi

Table VI: Produzione dei cereali. Columns: CEREALI, SUPERFICIE complessiva, PRODUZIONE (q.) media per ettaro, totale in base al rend. unit.

Table VII: Produzione dei foraggi. Columns: FORAGGI, PROD. TOT. media 1923-28, 1929, totale in base al rend. unit.

(\*) Vedi « Avvertenze alle tavole »: pag. 3.

Rend. Cont. - 1957		Rend. Cont. - 1957		Rend. Cont. - 1957	
...	...	...	...	...	...

Segue **TAVOLA III**

**COMUNI DELLA ZONA AGRARIA XXIX - COLLE-PIANO DEL FÒGLIA**

- |                   |                            |
|-------------------|----------------------------|
| 36. Gabicce       | 40. Montelabbate           |
| 37. Gradara       | 41. Pèsaro                 |
| 38. Mombaròccio   | 42. Sant'Àngelo in Lìzzola |
| 39. Monteciccardo | 43. Tomba di Pèsaro        |

36. - GABICCE

REGIONE AGRARIA DI COLLINA

ZONA AGRARIA

Tav. III.

I. - Dati generali

DEL COLLE-PIANO DEL FÒGLIA

Table with 5 main columns: 1. Dati geografici, 2. Popolazione, 3. Popolazione agricola, 4. Aziende agricole, 5. Bestiame. Includes data on territory, population, agricultural occupation, farms, and livestock.

II. - Superficie del Comune (1929)

III. - Superficie dei seminativi (1929)

IV. - Superficie delle colture legnose (1929)

Table II: Surface of the Municipality (1929). Columns: Qualità di coltura, Superficie ettari (semplici, con piante legnose, totale), % della superficie (agr. e forest., territoriale).

Table III: Surface of arable land (1929). Columns: Coltivazioni, Superficie ettari, % della superficie (lorda seminativi, agr. e forest.).

Table IV: Surface of woody crops (1929). Columns: Coltivazioni, Superficie integrante (colture legnose specializzate), Superficie ripetuta (coltivazioni legnose).

V. - Superficie e produzione delle singole coltivazioni

Table V: Surface and production of individual crops. Large table with columns for crop quality, surface (integrante, ripetuta), and production (media per ettaro, totale in base al rendim. unit.).

VI. - Produzione dei cereali

VII. - Produzione dei foraggi

Table VI: Production of cereals. Columns: Cereali, Superficie complessiva, Produzione (q.) (media per ettaro, totale in base al rendim. unit.).

Table VII: Production of forage. Columns: Foraggi, Prod. Tot. (1923-1928, 1929). Includes production of various types of forage.

(\*) Vedi « Avvertenze alle tavole »: pag. 3.

1937. - GRADARA.

REGIONE AGRARIA DI COLLINA

ZONA AGRARIA

Tab. III

I - Dati generali

DEL COLLE-PIANO DEL FÒGLIA

Table I: Dati generali. Columns: 1. Dati geografici, 2. Popolazione (Censim. 21-IV-1931-IX), 3. Popolazione agricola (\*), 4. Aziende agricole (\*), 5. Bestiame (\*).

II. - Superficie del Comune (1929)

III. - Superficie del seminativi (1929)

IV. - Superficie delle colture legnose (1929)

Table II: Superficie del Comune (1929). Columns: Qualità di coltura, Superficie ettari, % della superficie.

Table III: Superficie del seminativi (1929). Columns: Coltivazioni, Superficie ettari, % della superficie.

Table IV: Superficie delle colture legnose (1929). Columns: Coltivazioni, Superficie integrante, Superficie ripetuta.

V. - Superficie e produzione delle singole coltivazioni

Table V: Superficie e produzione delle singole coltivazioni. Large table with columns for quality of cultivation, surface area, and production in quintals.

VI. - Produzione dei cereali

VII. - Produzione dei foraggi

Table VI: Produzione dei cereali. Columns: Cereali, Superficie complessiva, Produzione (q.).

Table VII: Produzione dei foraggi. Columns: Foraggi, Prod. Tot., Media 1923-1928, 1929.

(\*) Vedi « Avvertenze alle tavole »: pag. 3.

### 38. - MOMBARÒCCIO

REGIONE AGRARIA DI COLLINA

ZONA AGRARIA DEL COLLE-PIANO DEL FÒGLIA

Tav. III.

I. - Dati generali.

DEL COLLE-PIANO DEL FÒGLIA

1. Dati geografici	2. Popolazione (Censim. 21-IV-1931-IX)	3. Popolazione agricola (*) (Censim. agr. 19-III-1930-VIII)	4. Aziende agricole (*) (Censim. agr. 19-III-1930-VIII)	5. Bestiame (*) (Censim. agr. 19-III-1930-VIII)
Giacitura prev. del territ.: <i>Bassa collina</i> Posizione geografica (lat. . . . 43° 47' del Centro princ. (*)) (long. . . . +0° 24' Altimetria s/m: massima m. 452 del territorio (minima m. 45 preval. (*)) 90-200 del Centro principale (*) 321	Presente: In complesso . . . . . 3.397 Per km <sup>2</sup> territoriale di superf. (agr. e forest. Agglom. 986 - Sparsa 2.411 Residente: In complesso . . . . . 3.453 Per km <sup>2</sup> territoriale di superf. (agr. e forest. 127	Con occupazione agricola principale: In complesso . . . . . 1.789 Per km <sup>2</sup> territoriale di superf. (agr. e forest. 66 Con occupazione agricola secondaria: In complesso . . . . . 249	In complesso N. 357 Fino a 0,25 ha. N. 6 da 20,01 a 50 ha. N. 16 da 0,26 a 0,50 " 11 " 50,01 " 100 " " da 0,51 " 1 " 18 " 100,01 " 200 " " da 1,01 " 3 " 77 " 200,01 " 500 " " da 3,01 " 5 " 55 " 500,01 " 1.000 " " da 5,01 " 10 " 103 " oltre 1.000 " " da 10,01 " 20 " 71 "	Bovini . . . . . N. 1.341 Equini . . . . . 90 Suini . . . . . 306 Ovini . . . . . 893 Caprini . . . . . 31 Bovini: Vitelli e vitelle sotto l'anno N. 293 Manzette, manze e giovenche . . . . . 254 Vacche . . . . . 423 Manzi e buoi . . . . . 274 Torelli e tori . . . . . 97

II. - Superficie del Comune (1929)

III. - Superficie dei seminativi (1929)

IV. - Superficie delle colture legnose (1929)

QUALITÀ DI COLTURA	SUPERFICIE ettari			% DELLA SUPERFICIE	
	semplici	con piante legnose	totale	agr. e forest.	terri-toriale
1. Seminativi . . . . .	1.012	1.245	2.257	82,8	80,0
2. Prati permanenti . . . . .	-	-	-	-	-
3. Prati-pascoli perm. . . . .	179	96	275	10,1	9,7
4. Pascoli permanenti . . . . .	-	-	-	-	-
5. Colture legnose specializzate . . . . .	-	112	112	4,1	4,0
6. Boschi (castagneti da frutto) . . . . .	-	-	-	-	-
7. Altri boschi . . . . .	47	35	82	3,1	3,2
8. Inculti produttivi . . . . .	47	-	47	1,7	1,7
<b>Totale . . . . .</b>	<b>1.238</b>	<b>1.488</b>	<b>2.726</b>	<b>100,0</b>	<b>96,6</b>
Superficie agraria e forestale . . . . .	-	-	2.726	100,0	96,6
Superficie improduttiva . . . . .	-	-	96	-	3,4
Superficie territoriale . . . . .	-	-	2.822	-	100,0

COLTIVAZIONI	SUPERFICIE ettari	% DELLA SUPERFICIE	
		lorda semi-nativi forest.	agr. e forest.
1. Cereali . . . . .	1.360	60,3	49,9
2. Coltivazioni industriali . . . . .	43	1,9	1,6
3. Altre coltivazioni . . . . .	735	32,6	26,9
4. Foraggiere . . . . .	-	-	-
5. Riposi con o senza pasce . . . . .	-	-	-
<b>Totale coltiv. avvicend.</b>	<b>2.138</b>	<b>94,8</b>	<b>78,4</b>
6. Coltivazioni permanenti (orti stabili, risale stab.) . . . . .	3	0,1	0,1
7. Tare e spazi sotto le arborature . . . . .	116	5,1	4,3
<b>Superficie complessiva . . . . .</b>	<b>2.257</b>	<b>100,0</b>	<b>82,8</b>
8. Coltiv. Intercalari . . . . .	-	-	-

COLTIVAZIONI	SUPERFICIE INTEGRANTE (colture legnose specializzate)				SUPERFICIE RIPETUTA (coltivazioni legnose)			
	ettari	% colture special.	n. medio piante preval. per ha.	forma preval. di allev.	ettari	n. medio piante per ha.	ettari	n. medio piante per ha.
1. Viti . . . . .	25	22,3	8.400	Guyot	-	-	1.219 (*)	975
2. Sostegni vivi . . . . .	-	-	-	-	-	-	610 (*)	77
3. Oliv. . . . .	59	52,7	84	a vaso	23	-	353 (*)	2
4. Agrumi . . . . .	-	-	-	-	-	-	-	-
5. Gelsl. . . . .	16	14,3	180	a vaso	-	-	193 (*)	2
6. Fruttiferi . . . . .	-	-	-	-	-	-	353 (*)	13
7. Piante ornament. . . . .	-	-	-	-	-	-	-	-
8. Vival, canneti, ecc. (*) . . . . .	10	8,9	-	-	-	-	-	-
9. Tare . . . . .	-	-	-	-	-	-	-	-
<b>Superficie compless. . . . .</b>	<b>112</b>	<b>100,0</b>						

V. - Superficie e produzione delle singole coltivazioni

N. elenco coltiva-z. (*)	QUALITÀ DI COLTURA E COLTIVAZIONI	SUPERFICIE (1929)				PRODUZIONE (in quintali)						N. elenco coltiva-z. (*)	QUALITÀ DI COLTURA E COLTIVAZIONI	SUPERFICIE (1929)				PRODUZIONE (in quintali)						
		Integrante		ripetuta		media per ettaro			totale in base al rendim. unit.					Integrante		ripetuta		media per ettaro			totale in base al rendim. unit.			
		ettari	% superf. agrar. e forest.	ettari	% superf. agrar. e forest.	1923-28	1929	1923-28 (col. 3+5) X col. 9	1929 (col. 3+5) X col. 10	1923-28	1929			1923-28 (col. 3+5) X col. 9	1929 (col. 3+5) X col. 10	ettari	% superf. agrar. e forest.	ettari	% superf. agrar. e forest.	1923-28	1929	1923-28 (col. 3+5) X col. 9	1929 (col. 3+5) X col. 10	
<b>Seminativi e con piante legnose</b>												<b>Colture legnose (*)</b>												
<i>a) specializzate; b) promiscue</i>																								
1	Frumento tenero . . . . .	1.067	39,1 (*)	37	1,4	10,4	9,2	10,4	10,4	11.489	11.489	49	Viti . . . . .	25	0,9	-	-	60,0	60,0	60,0	60,0	1.500	1.500	
2	Frumento duro . . . . .	-	-	-	-	-	-	-	-	-	-	50	Sostegni vivi . . . . .	-	-	1.219	44,7	6,0	6,0	6,0	6,0	7.314	7.314	
3	Segale . . . . .	-	-	-	-	-	-	-	-	-	-	51	Oliv. . . . .	59	2,1	353	12,9	16,0	16,0 (*)	16,0	16,0	944 (*)	944 (*)	
4	Orzo . . . . .	-	-	-	-	-	-	-	-	-	-	52	Aranci . . . . .	-	-	-	-	0,4	0,4 (*)	0,4	0,4	124 (*)	124 (*)	
5	Avena . . . . .	-	-	-	-	-	-	-	-	-	-	53	Mandarini . . . . .	-	-	-	-	-	-	-	-	-	-	
6	Riso (risone) . . . . .	-	-	-	-	-	-	-	-	-	-	54	Altri agrumi . . . . .	-	-	-	-	-	-	-	-	-	-	
7	Granoturco maggengo . . . . .	293	10,8 (*)	11	0,4	9,0	6,4	8,9	8,9	2.702	2.702	55	Limoni . . . . .	-	-	-	-	-	-	-	-	-	-	
8	Granoturco cinquantino . . . . .	-	-	-	-	-	-	-	-	-	-	56	Altri fruttiferi . . . . .	-	-	-	-	-	-	-	-	-	-	
9	Altri cereali . . . . .	-	-	-	-	-	-	-	-	-	-	57	Plant. ornament. (*) . . . . .	-	-	-	-	-	-	-	-	-	-	
10	Barbabietole da zucchero . . . . .	-	-	-	-	-	-	-	-	-	-	58	Vival, canneti, ecc. (*) . . . . .	10	0,4	-	-	-	-	-	-	-	-	
11	Canapa seme . . . . .	-	-	-	-	-	-	-	-	-	-	59	Tare . . . . .	-	-	-	-	-	-	-	-	-	-	
12	Canapa tiglio . . . . .	-	-	-	-	-	-	-	-	-	-	60	<b>Totale . . . . .</b>	<b>112</b>	<b>4,1</b>									
13	Lino seme . . . . .	-	-	-	-	-	-	-	-	-	-	61	<b>Boschi</b>											
14	Lino tiglio . . . . .	-	-	-	-	-	-	-	-	-	-	62	94 Castagneti da frutto . . . . .	35	1,3	-	-	-	-	-	-	-	-	-
15	Tabacco . . . . .	-	-	-	-	-	-	-	-	-	-	63	95 Altri boschi (*) . . . . .	-	-	-	-	-	-	-	-	-	-	
16	Altre coltivazioni industriali . . . . .	-	-	-	-	-	-	-	-	-	-	64	<b>Totale . . . . .</b>	<b>35</b>	<b>1,3</b>									
17	Patate . . . . .	1	-	-	-	120,0	120,0	120,0	120,0	120	120	65	<b>Inculti produttivi</b>											
18	Fave da seme . . . . .	42	1,6	-	-	8,5	8,5	8,5	8,5	355	355	66	47 Tare . . . . .	17	0,6	-	-	-	-	-	-	-	-	-
19	Fagioli (*) . . . . .	-	-	304	11,2	1,0	1,0	1,0	1,0	304	304	67	<b>Totale . . . . .</b>	<b>275</b>	<b>10,1</b>									
20	Ceci (*) . . . . .	-	-	304	11,2	0,5	0,5	0,5	0,5	152	152	68	<b>Superf. agr. e forest. compless. 2.726 100,0</b>											
21	Cicerchie . . . . .	-	-	-	-	-	-	-	-	-	-	69												
22	Lenticchie . . . . .	-	-	-	-	-	-	-	-	-	-	70												
23	Lupini . . . . .	-	-	-	-	-	-	-	-	-	-	71												
24	Piselli . . . . .	-	-	-	-	-	-	-	-	-	-	72												
25	Veccia . . . . .	-	-	-	-	-	-	-	-	-	-	73												
26	Altre leguminose da granella . . . . .	-	-	-	-	-	-	-	-	-	-	74												
27	Legumi freschi da agustolare . . . . .	-	-	-	-	-	-	-	-	-	-	75												
28	Asparagi . . . . .	-	-	-	-	-	-	-	-	-	-	76												
29	Carciofi . . . . .	-	-	-	-	-	-	-	-	-	-	77												
30	Cardi, finocchi e sedani . . . . .	-	-	-	-	-	-	-	-	-	-	78												
31	Cavoli . . . . .	-	-	-	-	-	-	-	-	-	-	79												
32	Cavolfiori . . . . .	-	-	-	-	-	-	-	-	-	-	80												
33	Cipolle e aglio . . . . .	-	-	-	-	-	-	-	-	-	-	81												
34	Pomodori . . . . .	-	-	-	-	-	-	-	-	-	-	82												
35	Peperoni e cocumeri . . . . .	-	-	-	-	-	-	-	-	-	-	83												
36	Altri ortaggi . . . . .	-	-	-	-	-	-	-	-	-	-	84												
37	Orti familiari (*) . . . . .	3	0,1	-	-	2,5	2,5	2,5	2,5	7,5	7,5	85												
38	Flori (*) e foglie da profum. . . . .	-	-	-	-	-	-	-	-	-	-	86												
39	Coltiv. orn. e p. fronda verde (*) . . . . .	-	-	-	-	-	-	-	-	-	-	87												
40	Altre coltivazioni . . . . .	-	-	-	-	-	-	-	-	-	-	88												
41	Prati avvicendati (*) . . . . .	734	26,9 (*)	27	1,0	33,2	24,1	32,9	30,0	25.050	22.800	89												
42	Id. id. (anno d'imp.) . . . . .	-	-	610	22,4	8,1	8,1	8,1	8,1	4.951	4.951	90												
43	Erba: annuali (*); intercalari . . . . .	1	-	-	-	50,0	-	50,0	50,0	50	50	91												
44	Riposi con o senza pascolo . . . . .	-	-	-	-	-	-	-	-	-	-	92												
	Tare e spazi sotto le arborature . . . . .	116	4,3	-	-	-	-	-	-	-	-	93												
	<b>Totale . . . . .</b>	<b>2.257</b>	<b>82,8</b>																					
	<b>Prati, prati-pasc. e pasc. perm. Sempl. e con piante legnose</b>																							
45	Prati permanenti . . . . .	-	-	-	-	-	-	-	-	-	-	94												
46	Prati-pascoli permanenti . . . . .	258	9,5	-	-	17,4	-	17,4	17,4	4.492	4.492	95												
47	Pascoli permanenti . . . . .	-	-	-	-	-	-	-	-	-	-													
48	Nelle tare, riposi, incolti, ecc. (*) . . . . .	17	0,6	71	2,6	8,0	8,0	8,0	8,0	568	568													
	<b>Totale . . . . .</b>	<b>275</b>	<b>10,1</b>																					

(\*) Nell'oliveto ha. 29; in altre colt. legn. specializz. ha. 8. - (\*) Id. rispettiv. ha. 9 ed ha. 2. - (\*) Consoc. al granturco maggengo. - (\*) 41 % erba medica e sulla; 40 % erba medica; 11 % sulla; 8 % trifoglio prat.; con prod. di semenzaie, q. 92 nel sessennio e q. 60 nel 1929. - (\*) Ha. 21 nell'oliveto; ha. 6 in altre colt. legn. specializz. - (\*) Barbabietole da foraggio. - (\*) 1,0 % prod. essiccata. - (\*) Mancata prod. per avversità stagionale. - (\*) Altri prodotti da colture legnose, rispettiv. nel sessennio 1923-28 e nell'anno 1929: legna da ardere, q. 2.312 e q. 2.312; ghiande, q. 100 e q. 100. - (\*) Strame: 1923-28, q. 6; 1929, q. 8.

VI. - Produzione dei cereali

39. - MONTECICCARDO

REGIONE AGRARIA DI COLLINA

ZONA AGRARIA

Tav. III

I. - Dati generali

DEL COLLE-PIANO DEL FÒGLIA

Table I: General data including population (1931-IX), agricultural population (1930-VIII), agricultural enterprises (1930-VIII), and livestock (1930-VIII).

II. - Superficie del Comune (1929)

III. - Superficie dei seminativi (1929)

IV. - Superficie delle colture legnose (1929)

Table II: Land use by quality (1929) showing areas for various crop types and their percentages.

Table III: Land use by cultivation type (1929) showing areas for cereals, industrial crops, and permanent crops.

Table IV: Land use by woody crops (1929) showing areas for vineyards, olive groves, and other woody plants.

V. - Superficie e produzione delle singole coltivazioni

Table V: Detailed data on cultivation area and production for various crops, including cereals, legumes, and woody crops.

(1) Nell'oliveto ha. q; in altre colt. legn. specializ. ha. 3. - (\*) Id. rispettiv. ha. 3 ed ha. 1. - (\*) Consoc. al granoturco maggengo. - (\*) 48% erba medica e sulla; 27% sulla; 19% trifoglio prat.; 6% erba medica; con prod. di semenzine q. 162 nel sessennio e q. 162 nel 1929. - (\*) Ha. 6 nell'oliveto; ha. in altre colt. legn. specializ. - (\*) Zucche da foraggio consoc. al granoturco maggengo. - (\*) 2,0% prod. essicata. - (\*) Mancata prod. per avversità stagionale. - (\*) Altri prodotti da colture legnose, rispettivamente nel sessennio 1923-28 e nell'anno 1929: legna da ardere, q. 1.775 e q. 1.776 ghiande, q. 1.710 e q. 1.710. - (\*) Strame: 1923-28, q. 30; 1929, q. 37.

VI. - Produzione dei cereali

VII. - Produzione dei foraggi

Table VI: Cereal production data showing yield per hectare and total production for various cereal types.

Table VII: Forage production data showing total production for various forage types.

(\*) Vedi « Avvertenze alle tavole »: pag. 3.



405 - MONTELABBATE

REGIONE AGRARIA DI COLLINA

ZONA AGRARIA

Tav. III

I. - Dati generali

DEL COLLE-PIANO DEL FÒGLIA

Table I: Dati generali. Columns: 1. Dati geografici, 2. Popolazione, 3. Popolazione agricola, 4. Aziende agricole, 5. Bestiame.

II. - Superficie del Comune (1929)

III. - Superficie del seminativi (1929)

V. - Superficie delle colture legnose (1929)

Table II: Superficie del Comune (1929). Columns: Qualità di coltura, Superficie ettari, % della superficie.

Table III: Superficie del seminativi (1929). Columns: Coltivazioni, Superficie ettari, % della superficie.

Table V: Superficie delle colture legnose (1929). Columns: Coltivazioni, Superficie integrante, Superficie ripetuta.

VI. - Superficie e produzione delle singole coltivazioni

Table VI: Superficie e produzione delle singole coltivazioni. Large table with columns for quality of cultivation, surface area, and production for various crops.

VI. - Produzione dei cereali

VII. - Produzione dei foraggi

Table VI: Produzione dei cereali. Columns: Cereali, Superficie complessiva, Produzione (q).

Table VII: Produzione dei foraggi. Columns: Foraggi, Prod. Tot., Produzione (q).

(\*) Vedi « Avvertenze alle tavole » pag. 3.

ANNUNIO 41. PESARO

REGIONE AGRARIA DI COLLINA

ZONA AGRARIA

Tab. III. COLLE-PIANO DEL FOLLIA

I. - Dati generali

DEL COLLE-PIANO DEL FOLLIA

Table with 5 main columns: 1. Dati geografici, 2. Popolazione (Censim. 21-IV-1931-IX), 3. Popolazione agricola (\*), 4. Aziende agricole (\*), 5. Bestiame (\*). Includes data for population, agricultural enterprises, and livestock.

II. - Superficie del Comune (1929)

III. - Superficie dei seminativi (1929)

IV. - Superficie delle colture legnose (1929)

Table II: Superficie del Comune (1929). Columns: QUALITÀ DI COLTURA, SUPERFICIE ettari, % DELLA SUPERFICIE. Rows include seminativi, prati permanenti, pascoli permanenti, etc.

Table III: Superficie dei seminativi (1929). Columns: COLTIVAZIONI, SUPERFICIE ettari, % DELLA SUPERFICIE. Rows include cereali, coltivazioni industriali, etc.

Table IV: Superficie delle colture legnose (1929). Columns: COLTIVAZIONI, SUPERFICIE INTEGRANTE, SUPERFICIE RIPETUTA. Rows include viti, olivi, agrumi, etc.

V. - Superficie e produzione delle singole coltivazioni

Table V: Superficie e produzione delle singole coltivazioni. Large table with columns for quality of cultivation, surface area, and production in quintals for various crops like wheat, corn, and legumes.

(\*) Ha. 92 nell'oliveto; ha. 22 in altre colt. legn. specializz. - (\*) Saggina per scope. - (\*) Ha. 47 nell'oliveto; ha. 11 in altre colt. legn. specializz. - (\*) Conosc. al granoturco maggengo. - (\*) In orti industriali. - (\*) Id. preval. ortaggi da foglie. - (\*) Semenzai in orti ind. (prod. in migliaia di lire). - (\*) 40% erba medica; 22% sulla; 18% trifoglio prat.; 11% lupinella; con prod. di semenzine q. 1.522 nel sessennio e q. 1.521 nel 1929. - (\*) Preval. zucche e barbabietole da foraggio. - (\*) Favetta. - (\*) Di cui ha. 1.107 zucche da foraggio consoc. al granoturco maggengo ed ha. 3 erbal annuali nelle colt. legn. specializz. - (\*) 0,5% prod. uva da tavola. - (\*) 0,8% prod. essicata. - (\*) Mancata prod. per avversità stagionale. - (\*) Preval. viti americane e fruttiferi. - (\*) Altri prodotti da colture legnose, rispettiv. nel sessennio 1923-28 e nell'anno 1929: legna da ardere, q. 102.032 e q. 102.032; ghiande, q. 95 e q. 95. - (\*) Strame: 1923-28, q. 30; 1929, q. 35.

VI. - Produzione dei cereali

VII. - Produzione dei foraggi

Table VI: Produzione dei cereali. Columns: CEREALI, SUPERFICIE complessiva, PRODUZIONE (q.). Rows include Frumento, Riso (risone), and Cereali minori.

Table VII: Produzione dei foraggi. Columns: FORAGGI, PROD. TOT. Rows include Prati avvicendati, Erbal annuali, etc.

(\*) Vedi « Avvertenze alle tavole » pag. 3.

42. - SANT'ANGELO IN LIZZOLA

REGIONE AGRARIA DI COLLINA

AREAZIONE AGRARIA REGIONALE

Tav. III.

I. - Dati generali

DEL COLLE-PIANO DEL FOGLIA

Table I: General data. Columns include: 1. Dati geografici, 2. Popolazione (Censim. 21-IV-1931-IX), 3. Popolazione agricola (\*), 4. Aziende agricole (\*), 5. Bestiame (\*).

II. - Superficie del Comune (1929)

III. - Superficie dei seminativi (1929)

IV. - Superficie delle colture legnose (1929)

Table II: Surface of the Municipality (1929). Columns: QUALITÀ DI COLTURA, SUPERFICIE ettari (qualità di coltura con piante legnose, totale), % DELLA SUPERFICIE (agr. e forest., territoriale).

Table III: Surface of arable lands (1929). Columns: COLTIVAZIONI, SUPERFICIE ettari, % DELLA SUPERFICIE (lorda seminativi forest., agr. e forest.).

Table IV: Surface of woody crops (1929). Columns: COLTIVAZIONI, SUPERFICIE INTEGRANTE (colture legnose specializzate), SUPERFICIE RIPETUTA (coltivazioni legnose).

V. - Superficie e produzione delle singole coltivazioni

Table V: Surface and production of individual crops. Columns: QUALITÀ DI COLTURA, SUPERFICIE (1929), PRODUZIONE (in quintali).

VI. - Produzione dei cereali

VII. - Produzione dei foraggi

Table VI: Production of cereals. Columns: CEREALI, SUPERFICIE complessiva, PRODUZIONE (q.) (media per ettaro, totale in base al rend. unit.).

Table VII: Production of forage. Columns: FORAGGI, PROD. TOT. (1923-1928, 1929).

(\*) Vedi « Avvertenze alle tavole »: pag. 3.

Table I: Dati generali. Columns: 1. Dati geografici, 2. Popolazione (Censim. 21-IV-1931-IX), 3. Popolazione agricola (\*), 4. Aziende agricole (\*), 5. Bestiame (\*).

II. - Superficie del Comune (1929)

III. - Superficie dei seminativi (1929)

IV. - Superficie delle colture legnose (1929)

Table II: Superficie del Comune (1929). Columns: QUALITÀ DI COLTURA, SUPERFICIE ettari, % DELLA SUPERFICIE.

Table III: Superficie dei seminativi (1929). Columns: COLTIVAZIONI, SUPERFICIE ettari, % DELLA SUPERFICIE.

Table IV: Superficie delle colture legnose (1929). Columns: COLTIVAZIONI, SUPERFICIE INTEGRANTE, SUPERFICIE RIPETUTA.

V. - Superficie e produzione delle singole coltivarioni

Table V: Superficie e produzione delle singole coltivarioni. Columns: N. elenco coltivarioni, QUALITÀ DI COLTURA, SUPERFICIE (1929), PRODUZIONE (in quintali).

(\*) Ha 15 nell'oliveto; ha 2 in altre colt. legn. specializz. - (\*) Saggina per scope. - (\*) Ha 7 nell'oliveto; ha 1 in altre colt. legn. specializz. - (\*) Consoc. al granturco maggengo. - (\*) 48% erba medica; 24% sulla; 16% trifoglio prat. 12% lupinella; con produz. di semenzine q. 296 nel sessennio e q. 296 nel 1929. - (\*) Nell'oliveto. - (\*) Barbabietole da foraggio. - (\*) Favetta ed orzo. - (\*) 2,0% produz. essiccata. - (\*) Mancata produz. per avversità stagionale. - (\*) Altri prodotti da colture legnose, rispettiv. nel sessennio 1923-28 e nell'anno 1929: legna da ardere, q. 32.500 e q. 32.500. - (\*) Strame: 1923-28, q. 10; 1929, q. 13.

VI. - Produzione dei cereali

VII. - Produzione dei foraggi

Table VI: Produzione dei cereali. Columns: CEREALI, SUPERFICIE complessiva, PRODUZIONE (q.).

Table VII: Produzione dei foraggi. Columns: FORAGGI, PROD. TOT., FORAGGI, PROD. TOT.

(\*) Vedi « Avvertenze alle tavole »: pag. 3.

...	...	...	...
...	...	...	...
...	...	...	...
...	...	...	...

...	...	...	...
...	...	...	...
...	...	...	...
...	...	...	...

**Segue TAVOLA III**

**COMUNI DELLA ZONA AGRARIA XXX - COLLE-PIANO DEL METAURO E DEL CESANO**

- |                              |                           |
|------------------------------|---------------------------|
| 44. Barchi                   | 50. Piagge                |
| 45. Cartoceto                | 51. Saltara               |
| 46. Mondavio                 | 52. San Giorgio di Pésaro |
| 47. Montemaggiore al Metauro | 53. San Lorenzo in Campo  |
| 48. Monte Pòrzio             | 54. Sant'Ippòlito         |
| 49. Orciano di Pésaro        | 55. Serungarina           |

44. - BARCHI

REGIONE AGRARIA DI MONTAGNA

ZONA AGRARIA DEL COLLE-PIANO DEL METAURO E DEL CESANO

Tav. III.

I. - Dati generali

Table I: General data. Columns include: 1. Dati geografici (Geographical data), 2. Popolazione (Population), 3. Popolazione agricola (Agricultural population), 4. Aziende agricole (Agricultural enterprises), 5. Bestiame (Livestock).

II. - Superficie del Comune (1929)

III. - Superficie dei seminativi (1929)

IV. - Superficie delle colture legnose (1929)

Table II: Surface of the Municipality (1929). Columns: QUALITÀ DI COLTURA, SUPERFICIE ettari (semplici, con piante legnose, totale), % DELLA SUPERFICIE (agr. e forest., territoriale).

Table III: Surface of arable land (1929). Columns: COLTIVAZIONI, SUPERFICIE ettari, % DELLA SUPERFICIE (lorda e agr., forest.).

Table IV: Surface of woody crops (1929). Columns: COLTIVAZIONI, SUPERFICIE INTEGRANTE (colture legnose specializzate), SUPERFICIE RIPETUTA (coltivazioni legnose).

V. - Superficie e produzione delle singole coltivazioni

Table V: Surface and production of individual crops. Columns: N. elenco coltivaz., QUALITÀ DI COLTURA, SUPERFICIE (1929), PRODUZIONE (in quintali).

VI. - Produzione dei cereali

VII. - Produzione dei foraggi

Table VI: Production of cereals. Columns: CEREALI, SUPERFICIE complessiva, PRODUZIONE (q.) (media per ettaro, totale in base al rend. unit.).

Table VII: Production of forage. Columns: FORAGGI, PROD. TOT. (media 1923-1928, 1929).

(\*) Vedi « Avvertenze alle tavole »: pag. 3.

Table I: Dati generali. Columns: 1. Dati geografici, 2. Popolazione (Censim. 21-IV-1931-IX), 3. Popolazione agricola (\*), 4. Aziende agricole (\*), 5. Bestiame (\*).

II. - Superficie del Comune (1929)

III. - Superficie dei seminativi (1929)

IV. - Superficie delle colture legnose (1929)

Table II: Superficie del Comune (1929). Columns: QUALITÀ DI COLTURA, SUPERFICIE (ettari), % DELLA SUPERFICIE.

Table III: Superficie dei seminativi (1929). Columns: COLTIVAZIONI, SUPERFICIE (ettari), % DELLA SUPERFICIE.

Table IV: Superficie delle colture legnose (1929). Columns: COLTIVAZIONI, SUPERFICIE INTEGRANTE, SUPERFICIE RIPETUTA.

V. - Superficie e produzione delle singole coltivazioni

Table V: Superficie e produzione delle singole coltivazioni. Columns: N. elenco coltivaz., QUALITÀ DI COLTURA, SUPERFICIE (1929), PRODUZIONE (in quintali).

VI. - Produzione dei cereali

VII. - Produzione dei foraggi

Table VI: Produzione dei cereali. Columns: CEREALI, SUPERFICIE complessiva, PRODUZIONE (q.).

Table VII: Produzione dei foraggi. Columns: FORAGGI, PROD. TOT. (1923-1928), PROD. TOT. (1929).

(\* Vedi « Avvertenze alle tavole »: pag. 3.

# 46. - MONDÀVIO

REGIONE AGRARIA DI COLLINA

ZONA AGRARIA DEL COLLE-PIANO  
DEL METAURO E DEL CESANO

Tav. III.

## I. - Dati generali

1. Dati geografici	2. Popolazione (Censim. 21-IV-1931-IX)	3. Popolazione agricola (*) (Censim. agr. 19-III-1930-VIII)	4. Aziende agricole (*) (Censim. agr. 19-III-1930-VIII)	5. Bestiame (*) (Censim. agr. 19-III-1930-VIII)
Glacitura prev. del territ.: <i>Bassa collina</i>	Presente: In complesso... 4.119 Per km <sup>2</sup> (territoriale) 140 di superf. (agr. e forest.) 146 Agglom. 1.302 - Sparsa 2.817	Con occupazione agricola principale: In complesso... 1.932 Per km <sup>2</sup> (territoriale) 66 di superf. (agr. e forest.) 68	In complesso N. 422 Fino a 0,25 ha. N. 51 da 0,26 a 0,50 " 22 " 0,51 " 1 " 37 " 1,01 " 3 " 52 " 3,01 " 5 " 61 " 5,01 " 10 " 107 " 10,01 " 20 " 78	Bovini... N. 1.489 Equini... 59 Suini... 660 Ovini... 732 Caprini... 30 Bovini: Vitelli e vitelle sotto l'anno N. 381 Manzette, manze e giovenche... 159 Vacche... 654 Manzi e buoi... 258 Torelli e tori... 37
Posizione geografica (lat. 43° 40' del Centro princ. (*) \ long. +0° 31'	Residente: In complesso... 4.250 Per km <sup>2</sup> (territoriale) 144 di superf. (agr. e forest.) 150	Con occupazione agricola secondaria: In complesso... 211	In complesso N. 422 da 20,01 a 50 ha. N. 13 " 50,01 " 100 " - " 100,01 " 200 " - " 200,01 " 500 " 1 " 500,01 " 1.000 " - oltre 1.000 " -	
Altimetria s/m: (massima m. 283 del territorio preval. (*) 150-200 del Centro principale (*) 280)				

## II. - Superficie del Comune (1929)

QUALITÀ DI COLTURA	SUPERFICIE ettari		totale	% DELLA SUPERFICIE	
	qualità di coltura semplice	con piante legnose		agr. e forest.	territoriale
1. Seminativi... 1.294	1.328	2.622	92,8	89,0	
2. Prati permanenti... 30	-	30	1,1	1,0	
3. Prati-pascoli perm... 54	-	54	1,9	1,8	
4. Pascoli permanenti... 42	-	42	1,5	1,4	
5. Colture legnose specializzate... 42	-	42	1,5	1,4	
6. Boschi (castagneti da frutto) 48	-	48	1,7	1,6	
7. Boschi (altri boschi) 21	-	21	0,8	0,7	
8. Incolti produttivi... 21	-	21	0,8	0,7	
Totale... 1.399	1.425	2.824	100,0	95,8	
Superficie agraria e forestale... 124	-	124	4,4	4,2	
Superficie improduttiva... 2948	-	2.948	100,0	100,0	
Superficie territoriale... 2.948	-	2.948	100,0	100,0	

## III. - Superficie dei seminativi (1929)

COLTIVAZIONI	SUPERFICIE ettari	% DELLA SUPERFICIE	
		lorda seminativi	agr. forest.
1. Cereali... 1.429	54,5	50,6	
2. Coltivazioni industriali... 6	0,2	0,2	
3. Altre coltivazioni... 47	1,8	1,7	
4. Foraggere... 873	33,3	30,9	
5. Riposi con o senza pasco... -	-	-	
Totale coltiv. avvicend... 2.355	89,8	83,4	
6. Coltivazioni permanenti (orti stabili, risale stab.)... 9	0,4	0,3	
7. Tare e spazi sotto le arborature... 258	9,8	9,1	
Superficie complessiva... 2.622	100,0	92,8	
8. Coltiv. intercalari... (116)	4,4		

## IV. - Superficie delle colture legnose (1929)

COLTIVAZIONI	SUPERFICIE INTEGRANTE (colture legnose specializzate)				SUPERFICIE RIPETUTA (coltivazioni legnose)			
	ettari	% colture special.	n. medio piante per ha.	forma preval. di allev.	In altre colture legn. specializzate		In coltura promiscua (*)	
					ettari	n. medio piante per ha.	ettari	n. medio piante per ha.
1. Viti (Sostegni vivi...)	22	52,4	8,500	Guyot	-	-	1.242 <sup>(1)</sup>	456
2. Olivi... 10	23,8	-	80	a vaso	-	-	1.242 <sup>(2)</sup>	96
3. Agrumi... -	-	-	-	-	-	-	-	-
4. Gelsi... -	-	-	-	-	-	-	33 <sup>(3)</sup>	54
5. Fruttiferi... -	-	-	-	-	-	-	13 <sup>(4)</sup>	25
6. Piante ornament... -	-	-	-	-	-	-	-	-
7. Vival, canneti, ecc. (*) 8	19,0	-	-	-	-	-	-	-
8. Diverse neltare, sem. sempl., ecc. (*) -	-	-	-	-	-	-	-	-
9. Tare... 2	4,8	-	-	-	-	-	-	84
Superficie compless... 42	100,0	-	-	-	-	-	-	-

## V. - Superficie e produzione delle singole coltivazioni

N. elenco coltivaz. (*)	QUALITÀ DI COLTURA E COLTIVAZIONI	SUPERFICIE (1929)				PRODUZIONE (in quintali)										
		Integrante		ripetuta		media per ettaro				totale in base al rendim. unit.						
		ettari	% superf. agrar. e forest.	ettari	% superf. agrar. e forest.	Integrante	Ripetuta	com-plessiva	com-plessiva	1923-28 (col. 3+5) X (col. 10)	1929 (col. 3+5) X (col. 10)	Integrante	Ripetuta	com-plessiva	com-plessiva	
<b>Seminativi</b>																
<i>Semplici e con piante legnose</i>																
1	Fumento tenero	1.178	41,7 <sup>(1)</sup>	3	0,1	11,5	16,0	11,5	13,4	13.634	15.825	49	50	51	52	53
2	Fumento duro	-	-	-	-	-	-	-	-	-	-	54	55	56	57	58
3	Segale	-	-	-	-	-	-	-	-	-	-	59	60	61	62	63
4	Orzo	23	0,8	-	-	12,5	-	12,5	14,4	288	331	64	65	66	67	68
5	Avena	-	-	-	-	-	-	-	-	-	-	69	70	71	72	73
6	Riso (risone)	228	8,1	-	-	8,2	-	8,2	10,2	1.862	2.328	74	75	76	77	78
7	Granoturco	-	-	-	-	-	-	-	-	-	-	79	80	81	82	83
8	Altri cereali	-	-	-	-	-	-	-	-	-	-	84	85	86	87	88
9	Altri cereali	-	-	-	-	-	-	-	-	-	-	89	90	91	92	93
10	Barbabetole da zucchero	-	-	-	-	-	-	-	-	-	-	94	95	96	97	98
11	Canapa seme	-	-	-	-	-	-	-	-	-	-	99	100	101	102	103
12	Canapa tiglio	4	0,1	-	-	7,0	-	7,0	9,0	28	36	104	105	106	107	108
13	Lino seme	-	-	-	-	-	-	-	-	-	-	109	110	111	112	113
14	Lino tiglio	-	-	-	-	-	-	-	-	-	-	114	115	116	117	118
15	Tabacco	-	-	-	-	-	-	-	-	-	-	119	120	121	122	123
16	Altre coltivazioni industriali (*)	2	0,1	-	-	17,0	-	17,0	20,0	34	40	124	125	126	127	128
17	Patate	-	-	-	-	-	-	-	-	-	-	129	130	131	132	133
18	Fave da seme	47	1,7	-	-	14,3	-	14,3	17,0	671	799	134	135	136	137	138
19	Fagiuoli (*)	-	-	-	70	0,3	-	0,3	0,3	18	21	139	140	141	142	143
20	Ceci (*)	-	-	-	70	0,3	-	0,3	0,3	19	22	144	145	146	147	148
21	Cicerchie	-	-	-	-	-	-	-	-	-	-	149	150	151	152	153
22	Lenticchie	-	-	-	-	-	-	-	-	-	-	154	155	156	157	158
23	Lupini	-	-	-	-	-	-	-	-	-	-	159	160	161	162	163
24	Piselli	-	-	-	-	-	-	-	-	-	-	164	165	166	167	168
25	Veccia	-	-	-	-	-	-	-	-	-	-	169	170	171	172	173
26	Altre leguminose da granella	-	-	-	-	-	-	-	-	-	-	174	175	176	177	178
27	Legumi freschi da sgusciare	-	-	-	-	-	-	-	-	-	-	179	180	181	182	183
28	Asparagi	-	-	-	-	-	-	-	-	-	-	184	185	186	187	188
29	Carciofi	-	-	-	-	-	-	-	-	-	-	189	190	191	192	193
30	Cardi, finocchi e sedani	-	-	-	-	-	-	-	-	-	-	194	195	196	197	198
31	Cavoli	-	-	-	-	-	-	-	-	-	-	199	200	201	202	203
32	Cavolfiori	-	-	-	-	-	-	-	-	-	-	204	205	206	207	208
33	Cipolle e aglio	-	-	-	-	-	-	-	-	-	-	209	210	211	212	213
34	Pomodori	-	-	-	-	-	-	-	-	-	-	214	215	216	217	218
35	Poponi e cocomeri	-	-	-	-	-	-	-	-	-	-	219	220	221	222	223
36	Altri ortaggi	-	-	-	-	-	-	-	-	-	-	224	225	226	227	228
37	Orti familiari (*)	9	0,3	-	-	8,0	-	8,0	8,0	72,0	72,0	229	230	231	232	233
38	Flori (*) recisi	-	-	-	-	-	-	-	-	-	-	234	235	236	237	238
39	Flori (*) e foglie da profum.	-	-	-	-	-	-	-	-	-	-	239	240	241	242	243
40	Coltiv. orn. e p. fronda verde (*)	-	-	-	-	-	-	-	-	-	-	244	245	246	247	248
41	Altre coltivazioni	-	-	-	-	-	-	-	-	-	-	249	250	251	252	253
42	Prati avvicendati (*)	850	30,1 <sup>(1)</sup>	2	0,1	28,5	37,5	28,6	33,7	24.334	28.698	254	255	256	257	258
43	Id. anno d'imp.	-	-	-	-	-	-	-	-	-	-	259	260	261	262	263
44	Erba: annuali (*); intercalari (*)	23	0,8 <sup>(2)</sup>	186	6,6	37,6	11,2	14,1	16,2	2.945	3.388	264	265	266	267	268
45	Riposi con o senza pascolo	-	-	-	-	-	-	-	-	-	-	269	270	271	272	273
46	Tare e spazi sotto le arborature	258	9,1	-	-	-	-	-	-	-	-	274	275	276	277	278
	Totale...	2.622	92,8	-	-	-	-	-	-	-	-	279	280	281	282	283
<b>Prati, prati-pasc. e pasc. perm. Semplici e con piante legnose</b>																
45	Prati permanenti	28	1,0	-	-	9,0	-	9,0	13,0	252	364	284	285	286	287	288
46	Prati-pascoli permanenti	54	1,9	-	-	4,0	-	4,0	5,0	216	270	289	290	291	292	293
47	Pascoli permanenti	-	-	-	93	3,3	-	3,9	3,9	364	367	294	295	296	297	298
48	Nelle tare, riposi, incolti, ecc. (*)	12	0,1	-	-	-	-	-	-	-	-	299	300	301	302	303
	Totale...	84	30,0	-	-	-	-	-	-	-	-	304	305	306	307	308
<b>Colture legnose (*) a specializzate; b) promiscue</b>																
49	Viti... a)	22	0,8	-	-	55,0	-	55,0	60,0	1.210	1.320	309	310	311	312	313
50	Viti... b)	-	-	1.242	44,0	11,4	-	11,4	14,5	14.161	18.009	314	315	316	317	318
51	Olivi... a)	10	0,3	-	-	16,0	-	16,0	16,0	160	160	319	320	321	322	323
52	Olivi... b)	-	-	-	-	-	-	-	-	-	-	324	325	326	327	328
53	Aranci... a)	-	-	-	-	-	-	-	-	-	-	329	330	331	332	333
54	Aranci... b)	-	-	-	-	-	-	-	-	-	-	334	335	336	337	338
55	Mandarini... a)	-	-	-	-											



Tav. III.

I. - Dati generali

Table with 5 main columns: 1. Dati geografici, 2. Popolazione, 3. Popolazione agricola, 4. Aziende agricole, 5. Bestiame. Includes data on area, population, farms, and livestock.

II. - Superficie del Comune (1929)

III. - Superficie dei seminativi (1929)

IV. - Superficie delle colture legnose (1929)

Table II: Superficie del Comune (1929). Columns: QUALITÀ DI COLTURA, SUPERFICIE ettari, % DELLA SUPERFICIE. Rows: 1. Seminativi, 2. Prati permanenti, etc.

Table III: Superficie dei seminativi (1929). Columns: COLTIVAZIONI, SUPERFICIE ettari, % DELLA SUPERFICIE. Rows: 1. Cereali, 2. Coltivazioni industriali, etc.

Table IV: Superficie delle colture legnose (1929). Columns: COLTIVAZIONI, SUPERFICIE INTEGRANTE, SUPERFICIE RIPETUTA. Rows: 1. Viti, 2. Sostegni vivi, etc.

V. - Superficie e produzione delle singole coltivazioni

Table V: Superficie e produzione delle singole coltivazioni. Large table with columns for QUALITÀ DI COLTURA, SUPERFICIE (1929), and PRODUZIONE (in quintali). Rows include various crops like Frumento, Riso, etc.

VI. - Produzione dei cereali

VII. - Produzione dei foraggi

Table VI: Produzione dei cereali. Columns: CEREALI, SUPERFICIE complessiva, PRODUZIONE (q.). Rows: 1. Frumento, 2. Riso, etc.

Table VII: Produzione dei foraggi. Columns: FORAGGI, PROD. TOT. Rows: 1. Prati avvicendati, 2. Id. anno d'imp., etc.

(\*) Vedi « Avvertenze alle tavole »: pag. 3.



49. - ORCIANO DI PÈSARO

REGIONE AGRARIA DI COLLINA

ZONA AGRARIA DEL COLLE-PIANO DEL METÀURO E DEL CESANO

Tav. III.

I. - Dati generali

Table with 5 main columns: 1. Dati geografici, 2. Popolazione, 3. Popolazione agricola, 4. Aziende agricole, 5. Bestiame. Includes data on territory, population, agricultural land, farms, and livestock.

II. - Superficie del Comune (1929)

III. - Superficie dei seminativi (1929)

IV. - Superficie delle colture legnose (1929)

Table II: Surface of the Municipality (1929). Columns: Qualità di coltura, Superficie ettari, % della superficie.

Table III: Surface of arable land (1929). Columns: Coltivazioni, Superficie ettari, % della superficie.

Table IV: Surface of woody crops (1929). Columns: Coltivazioni, Superficie integrante, Superficie ripetuta.

V. - Superficie e produzione delle singole coltivazioni

Table V: Surface and production of individual crops. Large table with columns for crop type, surface (1929), and production (1929) in quintals.

VI. - Produzione dei cereali

VII. - Produzione dei foraggi

Table VI: Production of cereals. Columns: Cereali, Superficie complessiva, Produzione (q).

Table VII: Production of forage. Columns: Foraggi, Prod. tot. 1923-1928, Prod. tot. 1929.

(\*) Vedi « Avvertenze alle tavole »: pag. 3.

Tav. III.

I. Dati generali

1. Dati geografici	2. Popolazione (Censim. 21-IV-1931-IX)	3. Popolazione agricola (*) (Censim. agr. 19-III-1930-VIII)	4. Aziende agricole (*) (Censim. agr. 19-III-1930-VIII)	5. Bestiame (*) (Censim. agr. 19-III-1930-VIII)
Glacitura prev. del territ.: <i>Bassa collina</i>	Presente: In complesso . . . . . 1.127 Per km <sup>2</sup> territoriale . . . . . 131 di superf. agr. e forest. . . . . 136 Agglom. 242 - Sparsa . . . . . 885	Con occupazione agricola principale: In complesso . . . . . 273 Per km <sup>2</sup> territoriale . . . . . 32 di superf. agr. e forest. . . . . 33	In complesso N. 207 Fino a 0,25 ha. N. 7 da 20,01 a 50 ha. N. 27 da 0,26 a 0,50 . . . . . 17 da 50,01 a 100 . . . . . 2 da 0,51 a 1 . . . . . 20 da 100,01 a 200 . . . . . 2 da 1,01 a 3 . . . . . 35 da 200,01 a 500 . . . . . - da 3,01 a 5 . . . . . 21 da 500,01 a 1.000 . . . . . 2 da 5,01 a 10 . . . . . 39 oltre 1.000 . . . . . - da 10,01 a 20 . . . . . 35	Bovini . . . . . N. 423 Bovini: Equini . . . . . 49 Vitelli e vitelle Suini . . . . . 153 sotto l'anno . . . . . N. 117 Ovini . . . . . 527 Manzette, manze e giovenche . . . . . 64 Caprini . . . . . 13 Torrelli e tori . . . . . 10 Vacche . . . . . 179 Manzi e buoi . . . . . 58
Posizione geografica (lat. 43° 43' del Centro princ. (*) long. +0° 31')	Residente: In complesso . . . . . 1.149 Per km <sup>2</sup> territoriale . . . . . 133 di superf. agr. e forest. . . . . 138	Con occupazione agricola secondaria: In complesso . . . . . 324		
Altitudine s/m: (massima m. 242 del territorio minima 33 del Centro principale (*) preval. (*) 80-150 del Centro principale (*) 201)				

II. - Superficie del Comune (1929)

III. - Superficie dei seminativi (1929)

IV. - Superficie delle colture legnose (1929)

QUALITÀ DI COLTURA	SUPERFICIE ettari		% DELLA SUPERFICIE	
	semplici	con piante legnose	totale	agr. e forest. territoriale
1. Seminativi . . . . .	559	210	769	92,7
2. Prati permanenti . . . . .	10	-	10	1,2
3. Prati-pascoli perm. . . . .	-	15	15	1,8
4. Pascoli permanenti . . . . .	-	-	-	-
5. Colture legnose specializzate (castagneti da frutto) . . . . .	-	20	20	2,4
6. Boschi (altri boschi) . . . . .	-	9	9	1,1
7. Incolti produttivi . . . . .	-	7	7	0,8
8. Incolti produttivi . . . . .	-	7	7	0,8
Totale . . . . .	589	281	870	100,0
Superficie agraria e forestale . . . . .	-	-	830	100,0
Superficie improduttiva . . . . .	-	-	33	3,8
Superficie territoriale . . . . .	-	-	863	100,0

COLTIVAZIONI	SUPERFICIE ettari	% DELLA SUPERFICIE	
		lorda seminativi	agr. e forest.
1. Cereali . . . . .	398	51,7	48,0
2. Coltivazioni industriali . . . . .	7	0,9	0,8
3. Altre coltivazioni . . . . .	13	1,7	1,6
4. Foraggere . . . . .	202	38,0	35,2
5. Riposi con o senza pasco. Totale coltiv. avvicend. . . . .	710	92,3	85,6
6. Coltivazioni permanenti (orti stabili, risale stab.) . . . . .	5	0,7	0,6
7. Tare e spazi sotto le arborature . . . . .	54	7,0	6,5
8. Coltiv. intercalari . . . . .	(120)	15,6	-
Superficie complessiva . . . . .	769	100,0	92,7

COLTIVAZIONI	SUPERFICIE INTEGRANTE (colture legnose specializzate)				SUPERFICIE RIPETUTA (coltivazioni legnose)			
	ettari	% colture special.	n. medio piante per ha.	forma preval. di allev.	in altre colture legn. specializzate	n. medio piante per ha.	in coltura promiscua (*)	n. medio piante per ha.
1. Viti . . . . .	14	70,0	7.500	Guyot	-	-	200 (*)	600
2. Olivi . . . . .	3	15,0	250	p. vento	-	-	200 (*)	70
3. Agrumi . . . . .	-	-	-	-	-	-	-	-
4. Gelsi . . . . .	-	-	-	-	-	-	200 (*)	16
5. Fruttiferi . . . . .	-	-	-	-	-	-	200 (*)	16
6. Piante ornament. . . . .	-	-	-	-	-	-	-	-
7. Vivali, canneti, ecc. (*) . . . . .	2	10,0	-	-	-	-	-	-
8. Diverse nelle tare, sem. sempl., ecc. (*) . . . . .	-	-	-	-	-	-	-	-
9. Tare . . . . .	1	5,0	-	-	-	-	-	-
Superficie complessiva . . . . .	20	100,0	-	-	-	-	230	-

(\*) Forma allev. prev.: alla Guyot. - (\*) Id.: a vaso. - (\*) Id.: p. vento - (\*) Aceri c. - (\*) Canneti.

V. - Superficie e produzione delle singole coltivazioni

N. elenco coltivaz. (*)	QUALITÀ DI COLTURA E COLTIVAZIONI	SUPERFICIE (1929)				PRODUZIONE (in quintali)						N. elenco coltivaz. (*)	QUALITÀ DI COLTURA E COLTIVAZIONI	SUPERFICIE (1929)				PRODUZIONE (in quintali)							
		integrante		ripetuta		media per ettaro		totale in base al rendim. unit.		sessoennio 1923-28				1929		integrante		ripetuta		media per ettaro		totale in base al rendim. unit.			
		ettari	% superf. agrar. e forest.	ettari	% superf. agrar. e forest.	1923-28 (col. 3+5) X col. 9	1929 (col. 3+5) X col. 10	1923-28 (col. 3+5) X col. 9	1929 (col. 3+5) X col. 10	1923-28 (col. 3+5) X col. 9	1929 (col. 3+5) X col. 10			1923-28 (col. 3+5) X col. 9	1929 (col. 3+5) X col. 10	ettari	% superf. agrar. e forest.	ettari	% superf. agrar. e forest.	1923-28 (col. 3+5) X col. 9	1929 (col. 3+5) X col. 10	1923-28 (col. 3+5) X col. 9	1929 (col. 3+5) X col. 10		
		1	2	3	4	5	6	7	8	9	10			11	12	1	2	3	4	5	6	7	8	9	10
<b>Seminativi</b>													<b>Colture legnose (*)</b>												
<i>Semplici e con piante legnose</i>													<i>a) specializzate; b) promiscue</i>												
1	Frumento tenero . . . . .	274	33,0 (*)	1	0,1	12,1	8,0	12,1	13,0	3.324	3.562	49	Viti . . . . .	14	1,7	-	-	65,0	-	65,0	50,0	910	700		
2	Frumento duro . . . . .	-	-	-	-	-	-	-	-	-	-	50	Olivi . . . . .	3	0,4	200	24,1	9,9	9,9	8,0	1.084	1.600			
3	Segale . . . . .	-	-	-	-	-	-	-	-	-	-	51	Aranci . . . . .	-	-	-	-	-	-	-	-	-	-		
4	Orzo . . . . .	12	1,5	-	-	13,2	13,2	15,0	-	158	180	52	Mandarini . . . . .	-	-	-	-	-	-	-	-	-	-		
5	Avena . . . . .	-	-	-	-	-	-	-	-	-	-	53	Limoni . . . . .	-	-	-	-	-	-	-	-	-	-		
6	Riso (risone) . . . . .	-	-	-	-	-	-	-	-	-	-	54	Altri agrumi . . . . .	-	-	-	-	-	-	-	-	-	-		
7	Granoturco maggengo . . . . .	112	13,5 (*)	1	0,1	9,0	8,0	0,6	6,9	1.086	783	55	Gelsi . . . . .	-	-	-	-	-	-	-	-	-	-		
8	Altri cereali . . . . .	-	-	-	-	-	-	-	-	-	-	56	Meli . . . . .	-	-	-	-	-	-	-	-	-	-		
9	Barbabietole da zucchero . . . . .	-	-	-	-	-	-	-	-	-	-	57	Peri . . . . .	-	-	-	-	-	-	-	-	-	-		
10	Canapa seme . . . . .	-	-	-	-	-	-	-	-	-	-	58	Cotogni e melagrani . . . . .	-	-	-	-	-	-	-	-	-	-		
11	Canapa fieno . . . . .	7	0,8	-	-	4,0	-	4,0	4,0	28	28	59	Peschi . . . . .	-	-	-	-	-	-	-	-	-	-		
12	Lino seme . . . . .	-	-	-	-	-	-	-	-	-	-	60	Albicocchi . . . . .	-	-	-	-	-	-	-	-	-	-		
13	Lino fieno . . . . .	-	-	-	-	-	-	-	-	-	-	61	Susini . . . . .	-	-	-	-	-	-	-	-	-	-		
14	Tabacco . . . . .	-	-	-	-	-	-	-	-	-	-	62	Cilleggi . . . . .	-	-	-	-	-	-	-	-	-	-		
15	Altre coltivazioni industriali . . . . .	-	-	-	-	-	-	-	-	-	-	63	Mandarini . . . . .	-	-	-	-	-	-	-	-	-	-		
16	Patate . . . . .	2	0,2	-	-	80,0	-	80,0	70,0	160	140	64	Altri agrumi . . . . .	-	-	-	-	-	-	-	-	-	-		
17	Fave da seme . . . . .	9	1,1	-	-	6,1	-	6,1	8,0	55	72	65	Gelsi . . . . .	-	-	-	-	-	-	-	-	-	-		
18	Fagioli (*) . . . . .	-	-	36	4,3	-	-	-	-	-	-	66	Meli . . . . .	-	-	-	-	-	-	-	-	-	-		
19	Ceci . . . . .	-	-	-	-	-	-	-	-	-	-	67	Peri . . . . .	-	-	-	-	-	-	-	-	-	-		
20	Cicerchie . . . . .	-	-	-	-	-	-	-	-	-	-	68	Cotogni e melagrani . . . . .	-	-	-	-	-	-	-	-	-	-		
21	Lenticchie . . . . .	-	-	-	-	-	-	-	-	-	-	69	Peschi . . . . .	-	-	-	-	-	-	-	-	-	-		
22	Lupini . . . . .	-	-	-	-	-	-	-	-	-	-	70	Albicocchi . . . . .	-	-	-	-	-	-	-	-	-	-		
23	Piselli . . . . .	-	-	-	-	-	-	-	-	-	-	71	Susini . . . . .	-	-	-	-	-	-	-	-	-	-		
24	Veccia . . . . .	-	-	-	-	-	-	-	-	-	-	72	Cilleggi . . . . .	-	-	-	-	-	-	-	-	-	-		
25	Altre leguminose da granella . . . . .	-	-	-	-	-	-	-	-	-	-	73	Mandarini . . . . .	-	-	-	-	-	-	-	-	-	-		
26	Legumi freschi da sgusciare . . . . .	-	-	-	-	-	-	-	-	-	-	74	Altri agrumi . . . . .	-	-	-	-	-	-	-	-	-	-		
27	Asparagi . . . . .	-	-	-	-	-	-	-	-	-	-	75	Gelsi . . . . .	-	-	-	-	-	-	-	-	-	-		
28	Carciofi . . . . .	-	-	-	-	-	-	-	-	-	-	76	Meli . . . . .	-	-	-	-	-	-	-	-	-	-		
29	Cardi, finocchi e sedani . . . . .	-	-	-	-	-	-	-	-	-	-	77	Peri . . . . .	-	-	-	-	-	-	-	-	-	-		
30	Cavoli . . . . .	-	-	-	-	-	-	-	-	-	-	78	Cotogni e melagrani . . . . .	-	-	-	-	-	-	-	-	-	-		
31	Cavolfiori . . . . .	-	-	-	-	-	-	-	-	-	-	79	Peschi . . . . .	-	-	-	-	-	-	-	-	-	-		
32	Cipolle e aglio . . . . .	-	-	-	-	-	-	-	-	-	-	80	Albicocchi . . . . .	-	-	-	-	-	-	-	-	-	-		
33	Pomodori . . . . .	2	0,2	-	-	150,0	-	150,0	150,0	300	300	81	Susini . . . . .	-	-	-	-	-	-	-	-	-	-		
34	Poponi e cocomeri . . . . .	-	-	-	-	-	-	-	-	-	-	82	Cilleggi . . . . .	-	-	-	-	-	-	-	-	-	-		
35	Altri ortaggi . . . . .	-	-	-	-	-	-	-	-	-	-	83	Mandarini . . . . .	-	-	-	-	-	-	-	-	-	-		
36	Orti familiari (*) . . . . .	5	0,6	-	-	1,2	-	1,2	1,2	6,0	6,0	84	Altri agrumi . . . . .	-	-	-	-	-	-	-	-	-	-		
37	Flori (*) e recisi . . . . .	-	-	-	-	-	-	-	-	-	-	85	Gelsi . . . . .	-	-	-	-	-	-	-	-	-	-		
38	Flori (*) e foglie da profumo . . . . .	-	-	-	-	-	-	-	-	-	-	86	Meli . . . . .	-	-	-	-	-	-	-	-	-	-		
39	Coltiv. orn. e p. fronda verde (*) . . . . .	-	-	-	-	-	-	-	-	-	-	87	Peri . . . . .	-	-	-	-	-	-	-	-	-	-		
40	Altre coltivazioni . . . . .	-	-	-	-	-	-	-	-	-	-	88	Cotogni e melagrani . . . . .	-	-	-	-	-	-	-	-	-	-		
41	Prati avvicendati (*) . . . . .	284	34,2 (*)	1	0,1	35,5	35,0	35,5	33,0	10.130	9.405	89	Peschi . . . . .	-	-	-	-	-	-	-	-	-	-		
42	Id. Id. (anno d'imp.) . . . . .	-	-	98	11,8	-	-	-	-	1.133	1.176	90	Albicocchi . . . . .	-	-	-	-								

51. - SALTARA

REGIONE AGRARIA DI COLLINA

Tav. III.

I. - Dati generali

ZONA AGRARIA DEL COLLE - PIANO DEL METAURO E DEL CESANO

Table I: Dati generali. Columns: 1. Dati geografici, 2. Popolazione (Censim. 21-IV-1931-IX), 3. Popolazione agricola (\*), 4. Aziende agricole (\*), 5. Bestiame (\*).

II. - Superficie del Comune (1929)

III. - Superficie dei seminativi (1929)

IV. - Superficie delle colture legnose (1929)

Table II: Superficie del Comune (1929). Columns: QUALITÀ DI COLTURA, SUPERFICIE ettari, % DELLA SUPERFICIE.

Table III: Superficie dei seminativi (1929). Columns: COLTIVAZIONI, SUPERFICIE ettari, % DELLA SUPERFICIE.

Table IV: Superficie delle colture legnose (1929). Columns: COLTIVAZIONI, SUPERFICIE INTEGRANTE, SUPERFICIE RIPETUTA.

V. - Superficie e produzione delle singole coltivazioni

Table V: Superficie e produzione delle singole coltivazioni. Columns: N. elenco coltivaz., QUALITÀ DI COLTURA, SUPERFICIE (1929), PRODUZIONE (in quintali).

VI. - Produzione dei cereali

VII. - Produzione dei foraggi

Table VI: Produzione dei cereali. Columns: CEREALI, SUPERFICIE complessiva, PRODUZIONE (q.).

Table VII: Produzione dei foraggi. Columns: FORAGGI, PROD. TOT., PRODUZIONE (q.).

(\*) Vedi « Avvertenze alle tavole »: pag. 3.

# 52. - SAN GIORGIO DI PÈSARO

REGIONE AGRARIA DI COLLINA

ZONA AGRARIA DEL COLLE-PIANO

Tav. III.

I. - Dati generali

DEL METAURO E DEL CESANO

1. Dati geografici	2. Popolazione (Censim. 21-IV-1931-IX)	3. Popolazione agricola (*) (Censim. agr. 19-III-1930-VIII)	4. Aziende agricole (*) (Censim. agr. 19-III-1930-VIII)	5. Bestiame (*) (Censim. agr. 19-III-1930-VIII)
Giactura prev. del territ.: <i>Bassa collina</i> Posizione geografica (lat. ... 43° 43' del Centro princ. (*) long. ... +0° 31' Altitudine s/m: (massima m. 263 del territorio (minima " 76) preval. (*) 100-200 del Centro principale (*) 212	Presente: In complesso . . . . . 1.879 Per km <sup>2</sup> . f. territoriale di superf. agr. e forest. Agglom. 531 - Sparsa 1.348 Residente: In complesso . . . . . 1.936 Per km <sup>2</sup> . f. territoriale di superf. agr. e forest. 94	Con occupazione agricola principale: In complesso . . . . . 779 Per km <sup>2</sup> . (territoriale di superf. agr. e forest. 37 Con occupazione agricola secondaria: In complesso . . . . . 231	In complesso N. 250 Fino a 0,25 ha. N. 49 da 0,25 a 0,50 " 12 da 0,50 a 1 " 17 da 1,01 a 3 " 34 da 3,01 a 5 " 28 da 5,01 a 10 " 50 da 10,01 a 20 " 39 da 20,01 a 50 ha. N. 21 da 50,01 a 100 " " " da 100,01 a 200 " " " da 200,01 a 500 " " " da 500,01 a 1.000 " " " oltre 1.000 " " "	Bovini . . . . . N. 815 Equini . . . . . 33 Suini . . . . . 298 Ovini . . . . . 733 Caprini . . . . . 55 Bovini: Vitelli e vitelle sotto l'anno . N. 206 Manzette, manze e giovenche . . 109 Vacche . . . . . 352 Manzi e buoi . . 127 Torelli e torti . . 21

II. - Superficie del Comune (1929)

III. - Superficie dei seminativi (1929)

IV. - Superficie delle colture legnose (1929)

QUALITÀ DI COLTURA	SUPERFICIE ettari		% DELLA SUPERFICIE	
	semplici	con piante legnose	totale	agr. e forest. territoriale
1	2	3	4	5
1. Seminativi . . . . .	1.306	637	1.943	95,2
2. Prati permanenti . . . . .	10	-	10	0,5
3. Prati-pascoli perm. . . . .	25	-	25	1,2
4. Pascoli permanenti . . . . .	-	-	-	-
5. Colture legnose specializzate . . . . .	-	43	43	2,1
6. (castagneti da Boschi) frutto . . . . .	-	-	-	-
7. (altri boschi) altri prodotti . . . . .	-	9	9	0,5
8. Incolti produttivi . . . . .	-	10	10	0,5
<b>Totale . . . . .</b>	<b>1.341</b>	<b>699</b>	<b>2.040</b>	<b>100,0</b>
Superficie agraria e forestale . . . . .			2.040	100,0
9. Superficie improduttiva . . . . .			48	2,3
Superficie territoriale . . . . .			2.088	100,0

COLTIVAZIONI	SUPERFICIE ettari	% DELLA SUPERFICIE	
		lorda seminativi	agr. e forest.
1	2	3	4
1. Cereali . . . . .	992	51,0	48,6
2. Coltivazioni industriali . . . . .	17	0,9	0,8
3. Altre coltivazioni . . . . .	35	1,8	1,7
4. Foraggere . . . . .	748	38,5	36,7
5. Riposi con o senza pasc. . . . .	-	-	-
<b>Totale coltiv. avviciend. . . . .</b>	<b>1.792</b>	<b>92,2</b>	<b>87,8</b>
6. Coltivazioni permanenti (orti stabili, risale stab.) . . . . .	6	0,3	0,3
7. Tare e spazi sotto le arborature . . . . .	145	7,5	7,1
<b>Superficie complessiva . . . . .</b>	<b>1.943</b>	<b>100,0</b>	<b>95,2</b>
8. Coltiv. intercalari . . . . .	(357)	18,4	-

COLTIVAZIONI	SUPERFICIE INTEGRANTE (colture legnose specializzate)					SUPERFICIE RIPETUTA (coltivazioni legnose)			
	ettari	% colture special.	n. medio piante per ha.	forma preval. di allev.	n. medio piante per ha.	in altre colture legn. specializzate			in coltura promiscua (*)
						ettari	n. medio piante per ha.	n. medio piante per ha.	
1	2	3	4	5	6	7	8	9	
1. Viti . . . . .	33	76,7	7.500	Guyot	-	-	-	607 (*)	600
2. Sostegni vivi . . . . .	-	-	-	-	-	-	-	607 (*)	70
3. Olivii . . . . .	-	-	-	-	-	-	-	-	-
4. Agrumi . . . . .	-	-	-	-	-	-	-	-	-
5. Gelsi . . . . .	2	4,7	250	a vaso	-	-	-	607 (*)	2
6. Fruttiferi . . . . .	-	-	-	-	-	-	-	607 (*)	10
7. Piante ornament. . . . .	-	-	-	-	-	-	-	-	-
8. Vivali, canneti, ecc. (*) . . . . .	6	13,9	-	-	-	-	-	-	-
9. Diverse nelle tare, sem. sempl., ecc. . . . .	-	-	-	-	-	-	-	-	637
10. Tare . . . . .	2	4,7	-	-	-	-	-	-	-
<b>Superficie complessiva . . . . .</b>	<b>43</b>	<b>100,0</b>							

V. - Superficie e produzione delle singole coltivazioni

N. elenco coltiva. (*)	QUALITÀ DI COLTURA E COLTIVAZIONI	SUPERFICIE (1929)				PRODUZIONE (in quintali)				N. elenco coltiva. (*)	QUALITÀ DI COLTURA E COLTIVAZIONI	SUPERFICIE (1929)				PRODUZIONE (in quintali)			
		Integrante		ripetuta		media per ettaro		totale in base al rendim. unit.	Integrante			ripetuta		media per ettaro		totale in base al rendim. unit.			
		ettari	% superf. agrar. e forest.	ettari	% superf. agrar. e forest.	Integrante	ripetuta		Integrante			ripetuta	Integrante	ripetuta	Integrante		ripetuta		
						sessagesimo 1923-28   1929 sulla superficie		(*) medio 1923-28 (col. 3+5) X col. 10					sessagesimo 1923-28   1929 sulla superficie		(*) medio 1923-28 (col. 3+5) X col. 10				
<p><b>Seminativi</b>                      Semplici e con piante legnose</p> <p>1. Frumento { tenero . . . . . 685 33,6                      { duro . . . . .                      2. Segale . . . . .                      3. Orzo . . . . . 30 1,4                      4. Avena . . . . .                      5. Riso (risone) . . . . .                      6. Granoturco { maggengo . . . . . 277 13,6                      { cinquantino . . . . .                      7. Altri cereali . . . . .                      8. Barbabietole da zucchero . . . . .                      9. Canapa { seme . . . . .                      { tiglio . . . . . 13 0,6                      10. Lino { seme . . . . .                      { tiglio . . . . . 4 0,2                      11. Tabacco . . . . .                      12. Altre coltivazioni industriali . . . . .                      13. Patate . . . . . 6 0,3                      14. Fave da seme . . . . . 23 1,1                      15. Fagioli (*) . . . . . 64 3,1                      16. Ceci . . . . . 0,9 0,9                      17. Cicerchie . . . . .                      18. Lenticchie . . . . .                      19. Lupini . . . . .                      20. Piselli . . . . .                      21. Veccia . . . . .                      22. Altre leguminose da granella . . . . .                      23. Legumi freschi da sgusciare . . . . .                      24. Asparagi . . . . .                      25. Carciofi . . . . .                      26. Cardi, finocchi e sedani . . . . .                      27. Cavoli . . . . .                      28. Cavolfiori . . . . .                      29. Cipolle e aglio . . . . .                      30. Pomodori . . . . . 6 0,3                      31. Poponi e cocomeri . . . . .                      32. Altri ortaggi . . . . .                      33. Orti familiari (*) . . . . . 6 0,3                      34. Fiori (*) { recisi . . . . .                      { e foglie da profum. . . . .                      35. Coltiv. orn. e p. fronda verde (*) . . . . .                      36. Altre coltivazioni . . . . .                      37. Prati avviciandati (*) . . . . . 721 35,4 (*)                      38. Id. (anno d'imp.) . . . . . 179 8,8                      39. Erbai: annuali (*); intercalari (*) . . . . . 27 1,3 (*)                      40. Riposi con o senza pascolo . . . . . 387 19,0                      41. Tare e spazi sotto le arborature . . . . . 145 7,1                      42. <b>Totale . . . . .</b> <b>1.943</b> <b>95,2</b></p> <p><b>Prati, prati-pasc. e pasc. perm.</b>                      Semplici e con piante legnose</p> <p>43. Prati permanenti . . . . . 10 0,5                      44. Prati-pascoli permanenti . . . . . 24 1,2                      45. Pascoli permanenti . . . . .                      46. Nelle tare, riposi, incolti, ecc. (*) . . . . . 79 3,9                      47. Tare . . . . .                      48. <b>Totale . . . . .</b> <b>35</b> <b>1,7</b></p>																			
<p><b>Colture legnose (*)</b>                      a) specializzate; b) promiscue</p> <p>1. Viti . . . . . 33 1,6                      2. Sostegni vivi . . . . .                      3. Olivii . . . . .                      4. Agrumi . . . . .                      5. Gelsi . . . . . 2 0,1                      6. Fruttiferi . . . . .                      7. Piante ornament. (*) . . . . .                      8. Vivali, canneti, ecc. (*) . . . . . 6 0,3                      9. Diverse nelle tare, sem. sempl., ecc. . . . .                      10. Tare . . . . . 2 0,1                      11. <b>Totale . . . . .</b> <b>43</b> <b>2,1</b></p> <p><b>Boschi</b></p> <p>12. Castagneti da frutto . . . . .                      13. Altri boschi (*) . . . . . 9 0,5                      14. <b>Totale . . . . .</b> <b>9</b> <b>0,5</b></p> <p><b>Incolti produttivi</b></p> <p>15. <b>Totale . . . . .</b> <b>10</b> <b>0,5</b></p> <p><b>Superf. agr. e forest. complessiva . . . . .</b> <b>2.040</b> <b>100,0</b></p>																			

(\*) Consoc. al granoturco maggengo. - (\*) 50,9% sulla; 40% erba medica; 10% trifoglio prat; con prod. di semenzine q. 391 nel sessagesimo e q. 361 nel 1929. - (\*) In altre colt. legn. specializz. - (\*) Favetta e barbabietole da foraggio. - (\*) Preval. favetta e granoturco da foraggio. - (\*) Di cui ha. 30 erbai annuali nelle colt. legn. specializz. - (\*) 15,0% prod. per consumo diretto. - (\*) Altri prodotti da colture legnose rispettiv. nel sessagesimo 1923-28 e nell'anno 1929: legna da ardere, q. 5.592 e q. 5.550; ghiande, q. 120 e q. 120. - (\*) Strame: 1923-28, q. 27; 1929, q. 27.

VI. - Produzione dei cereali

VII. - Produzione dei foraggi

CEREALI	SUPERFICIE complessiva 1929 ettari	PRODUZIONE (q.)				CEREALI	SUPERFICIE complessiva 1929 ettari	PRODUZIONE (q.)			
		media per ettaro	totale in base al rend. unit.	1929	media (col. 2 X 3)			1929	media (col. 2 X 3)	1929	media (col. 2 X 3)
1	2	3	4	5	6	7	8	9	10	11	12
<b>1. Frumento:</b>						<b>3. Granoturco:</b>					
a) nel semin. sempl.	473	12,2	13,0	5.704	6.134	a) nel semin. sempl.	196	9,8	7,1	1.930	1.399
b) Id. con p.legn.	212	12,3	13,1	2.604	2.771	b) Id. con p.legn.	81	0,7	7,1	788	572
c) nelle colt.legn.spec.	-	-	-	-	-	c) nelle colt.legn.spec.	-	-	-	-	-
<b>Totale . . . . .</b>	<b>685</b>	<b>12,2</b>	<b>13,0</b>	<b>8.388</b>	<b>8.905</b>	<b>Totale . . . . .</b>	<b>277</b>	<b>9,8</b>	<b>7,1</b>	<b>2.718</b>	<b>1.971</b>
<b>2. Riso (risone):</b>						<b>4. Cereali minori (*):</b>					
a) nel semin. sempl.	-	-	-	-	-	a) nel semin. sempl.	21	0,4	14,1	198	297
b) Id. con p.legn.	-	-	-	-	-	b) Id. con p.legn.	9	9,1	13,7	82	123
c) nelle colt.legn.spec.	-	-	-	-	-	c) nelle colt.legn.spec.	-	-	-	-	-
<b>Totale . . . . .</b>	<b>-</b>	<b>-</b>	<b>-</b>	<b>-</b>	<b>-</b>	<b>Totale . . . . .</b>	<b>30</b>	<b>9,3</b>	<b>14,0</b>	<b>280</b>	<b>420</b>

FORAGGI	PROD. TOT.		FORAGGI	PROD. TOT.	
	media 1923-1928	1929		media 1923-1928	1929
1	2	3	4	5	6
(In quintali di fieno normale) (*)					
1. Prati avviciandati . . . . .	26.450	24.548	<b>Produzione accessoria di foraggio:</b>		
2. Id. Id. anno d'imp. . . . .	3.185	2.685	A) dai prati e pascoli . . . . .	400	405
3. Erbai annuali . . . . .	1.913	1.343	a) nei seminativi a riposo . . . . .	240	251
4. Id. intercalari . . . . .	6.375	5.659	b) nelle tare produttive . . . . .	-	-
5. Prati permanenti . . . . .	300	250	c) nei boschi e sotto altre colture legnose . . . . .	90	94
6. Prati-pascoli permanenti . . . . .	480	432	d) negli incolti produttivi . . . . .	70	60
7. Pascoli permanenti . . . . .	-	-	B) dalla paglia dei cereali (*) . . . . .	1.497	1.611
8. Prod. access. di foraggio . . . . .	4.199	4.231	C) dalle barbabietole da zucchero (foglie e coltetti) (*) . . . . .	-	-
<b>Totale . . . . .</b>	<b>42.902</b>	<b>39.148</b>	D) dalle cimature, scerbature, frasche, fronde, ecc. (*) . . . . .	2.302	2.275
Per ettaro della superficie agraria e forestale . . . . .	21	19,2	E) dagli stami (foglie secche, sotto-bosco, ecc.) (*) . . . . .	-	-

(\*) Vedi « Avvertenze alle tavole »: pag. 3.

53. - SAN LORENZO IN CAMPO

REGIONE AGRARIA DI COLLINA

ZONA AGRARIA DEL COLLE-PIANO DEL METAURO E DEL CESANO

I. - Dati generali

Tav. III.

Table with 5 main columns: 1. Dati geografici, 2. Popolazione (Censim. 21-IV-1931-IX), 3. Popolazione agricola (\*), 4. Aziende agricole (\*), 5. Bestiame (\*). Includes data on area, population, farms, and livestock.

II. - Superficie del Comune (1929)

Table showing land use by quality (QUALITÀ DI COLTURA) in hectares (ettari) and percentage of total surface area. Categories include seminativi, prati permanenti, pascoli, etc.

III. - Superficie dei seminativi (1929)

Table showing the surface area of sown lands (COLTIVAZIONI) by type (CEREALI, INDUSTRIALI, etc.) and percentage of total sown area.

IV. - Superficie delle colture legnose (1929)

Table showing the surface area of woody crops (COLTIVAZIONI) by type (VITI, OLIVI, etc.) and percentage of total woody crop area.

V. - Superficie e produzione delle singole colture

Large table detailing the surface area and production of individual crops (QUALITÀ DI COLTURA). It lists various crops like wheat, corn, legumes, and fruits, along with their respective surface areas and yields.

VI. - Produzione dei cereali

Table showing the production of cereals (CEREALI) by type (FRUMENTO, RISO, etc.) and year (1929, 1928-29 average).

VII. - Produzione dei foraggi

Table showing the production of forage (FORAGGI) by type (PRATI, etc.) and year (1929, 1928-29 average).

(\*) Vedi « Avvertenze alle tavole »: pag. 3.





# 55. - SERUNGARINA

REGIONE AGRARIA DI COLLINA

ZONA AGRARIA DEL COLLE-PIANO

DEL METAURO E DEL CESANO

Tav. III.

I. - Dati generali

1. Dati geografici	2. Popolazione (Censim. 21-IV-1931-IX)	3. Popolazione agricola (*) (Censim. agr. 19-III-1930-VIII)	4. Aziende agricole (*) (Censim. agr. 19-III-1930-VIII)	5. Bestiame (*) (Censim. agr. 19-III-1930-VIII)
Giacitura prev. del territ.: <i>Bassa collina</i>	Presente: In complesso . . . . . 2.632	Con occupazione agricola principale: In complesso . . . . . 981	In complesso N. 311	Bovini . . . . . N. 1.105
Posizione geografica (lat. . . . . 43° 44' del Centro princ. (*) long. +0° 25')	Per km² territoriale . . . . . 108	In complesso . . . . . 40	Fino a 0,25 ha. N. 8	Equini . . . . . 84
Altitudine s/m: (massima m. . . . . 479 del territorio (minima . . . . . 53 del Centro principale (*) . . . . . 209)	di superf. agr. e forest. . . . . 117	di superf. agr. e forest. . . . . 43	da 0,25 a 0,50 ha. N. 13	Suini . . . . . 312
	Agglom. 756 - Sparsa 1.926	Con occupazione agricola secondaria: In complesso . . . . . 634	da 0,51 a 1 ha. N. 19	Ovini . . . . . 884
	Residente: In complesso . . . . . 2.753		da 1,01 a 3 ha. N. 50	Caprini . . . . . 48
	Per km² territoriale . . . . . 111		da 3,01 a 5 ha. N. 47	
	di superf. agr. e forest. . . . . 120		da 5,01 a 10 ha. N. 107	
			oltre 10,01 ha. N. 61	

II. - Superficie del Comune (1929)

QUALITÀ DI COLTURA	SUPERFICIE ettari			% DELLA SUPERFICIE	
	semplici	con piante legnose	totale	agr. forest.	territoriale
1. Seminativi . . . . .	653	1.057	1.710	74,7	69,1
2. Prati permanenti . . . . .	8	8	16	0,7	0,7
3. Prati-pascoli perm. . . . .	97	252	349	15,2	14,1
4. Pascoli permanenti . . . . .	-	48	48	2,1	2,0
5. Colture legnose specializzate . . . . .	-	-	-	-	-
6. (castagneti da frutto . . . . .)	-	-	-	-	-
7. Boschi (altri boschi . . . . .)	34	117	151	5,1	4,7
8. Inculti produttivi . . . . .	-	16	16	0,7	0,7
Totale . . . . .	792	1.498	2.290	100,0	92,6
Superficie agraria e forestale . . . . .	-	-	2.290	100,0	92,6
9. Superficie improduttiva . . . . .	-	-	184	-	7,4
Superficie territoriale . . . . .	-	-	2.474	-	100,0

III. - Superficie dei seminativi (1929)

COLTIVAZIONI	SUPERFICIE ettari	% DELLA SUPERFICIE	
		lorda seminativi	agr. forest.
1. Cereali . . . . .	1.044	61,1	45,6
2. Coltivazioni industriali . . . . .	8	0,5	0,4
3. Altre coltivazioni . . . . .	89	5,2	3,9
4. Foraggiere . . . . .	509	29,8	22,2
5. Riposi con o senza pasco . . . . .	-	-	-
Totale coltiv. avviciend. . . . .	1.650	96,4	72,1
6. Coltivazioni permanenti (orti stabili, risaie stab.) . . . . .	6	0,4	0,3
7. Tare e spazi sotto le arborature . . . . .	54	3,2	2,3
Superficie complessiva . . . . .	1.710	100,0	74,7
8. Coltiv. intercalari . . . . .	(58)	3,4	-

IV. - Superficie delle colture legnose (1929)

COLTIVAZIONI	SUPERFICIE INTEGRANTE (colture legnose specializzate)					SUPERFICIE RIPETUTA (coltivazioni legnose)			
	ettari	% colture special.	n. medio piante per ha.	forma preval. di allev.	in altre colture legn. specializzate	in coltura promiscua (*)		n. medio piante per ha.	
						ettari	n. medio piante per ha.		
1. Viti . . . . .	15	31,3	7.700	Guyot	-	-	1.004 (*)	660	
2. Olivi . . . . .	23	47,9	100	m. vento	-	-	938 (*)	83	
3. Agrumi . . . . .	-	-	-	-	-	-	-	-	
4. Gelsi . . . . .	-	-	-	-	-	-	68 (*)	52	
5. Fruttiferi . . . . .	-	-	-	-	-	-	17 (*)	160	
6. Piante ornament. . . . .	-	-	-	-	-	-	-	-	
7. Vivali, canneti, ecc. (*) . . . . .	9	18,7	-	-	-	-	-	-	
8. Diverse nelle tare, sem. sempl. ecc. (*) . . . . .	-	-	-	-	-	-	-	-	
9. Tare . . . . .	1	2,1	-	-	-	-	-	280	
Superficie compless. . . . .	48	100,0	-	-	-	-	-	-	

V. - Superficie e produzione delle singole coltivazioni

N. elenco coltivaz. (*)	QUALITÀ DI COLTURA E COLTIVAZIONI	SUPERFICIE (1929)				PRODUZIONE (in quintali)						N. elenco coltivaz. (*)	QUALITÀ DI COLTURA E COLTIVAZIONI	SUPERFICIE (1929)				PRODUZIONE (in quintali)					
		integrante		ripetuta		media per ettaro			totale in base al rendim. unit.					integrante		ripetuta		media per ettaro			totale in base al rendim. unit.		
		ettari	% superf. agrar. e forest.	ettari	% superf. agrar. e forest.	integrante	ripetuta	com. plessiva	com. plessiva	(*) medio 1923-28 (col. 3+5) X col. 9	1929 (col. 3+5) X col. 10			ettari	% superf. agrar. e forest.	ettari	% superf. agrar. e forest.	integrante	ripetuta	com. plessiva	com. plessiva	(*) medio 1923-28 (col. 3+5) X col. 9	1929 (col. 3+5) X col. 10
		1	2	3	4	5	6	7	8	9	10			11	12	1	2	3	4	5	6	7	8
<b>Seminativi e con piante legnose</b>																							
1	Frumento { tenero	825	36,0 (*)	11	0,5	10,3	11,0	10,3	12,3	8.638	10.283	49	Viti . . . . .	15	0,7	-	-	115,0	-	115,0	125,0	1.725	1.875
2	Frumento { duro	-	-	-	-	-	-	-	-	-	-	50	Viti . . . . .	-	-	1.004	43,8	-	-	-	-	-	-
3	Sogale	-	-	-	-	-	-	-	-	-	-	51	Olivi . . . . .	23	1,0	-	-	18,0	18,2	18,2	17,8	18.228	17.871
4	Orzo . . . . .	29	1,3	-	-	10,2	-	10,2	12,4	296	360	52	Olivi . . . . .	-	-	-	-	-	-	-	-	-	-
5	Avena . . . . .	46	2,0	-	-	11,2	-	11,2	13,8	516	635	53	Aranci . . . . .	-	-	-	-	-	-	-	-	-	-
6	Riso (risone) . . . . .	-	-	-	-	-	-	-	-	-	-	54	Aranci . . . . .	-	-	-	-	-	-	-	-	-	-
7	Granoturco { maggengo	144	6,3	-	-	7,8	-	7,8	7,1	1.124	1.022	55	Mandarini . . . . .	-	-	-	-	-	-	-	-	-	-
8	Granoturco { cinquantino	-	-	-	-	-	-	-	-	-	-	56	Mandarini . . . . .	-	-	-	-	-	-	-	-	-	-
9	Altri cereali . . . . .	-	-	-	-	-	-	-	-	-	-	57	Altri agrumi . . . . .	-	-	-	-	-	-	-	-	-	-
10	Barbabietole da zucchero	-	-	-	-	-	-	-	-	-	-	58	Altri agrumi . . . . .	-	-	-	-	-	-	-	-	-	-
11	Canapa { seme	-	-	-	-	-	-	-	-	-	-	59	Altri agrumi . . . . .	-	-	-	-	-	-	-	-	-	-
12	Canapa { tiglio	4	0,2	-	-	7,0	-	7,0	6,0	28	24	60	Gelsi . . . . .	-	-	68	3,0	-	18,2	18,2	19,3	1.235	1.311
13	Lino { seme	-	-	-	-	-	-	-	-	-	-	61	Gelsi . . . . .	-	-	-	-	-	-	-	-	-	-
14	Lino { tiglio	-	-	-	-	-	-	-	-	-	-	62	Gelsi . . . . .	-	-	-	-	-	-	-	-	-	-
15	Tabacco . . . . .	-	-	-	-	-	-	-	-	-	-	63	Mell . . . . .	-	-	-	-	-	-	-	-	-	-
16	Altre coltivazioni industriali (*)	4	0,2	-	-	30,0	-	30,0	31,0	120	124	64	Mell . . . . .	-	-	17	0,7	-	4,0	4,0	5,0	68	85
17	Patate . . . . .	16	0,7	-	-	81,9	-	81,9	75,0	1.310	1.200	65	Perl . . . . .	-	-	17	0,7	-	30,0	30,0	32,0	510	544
18	Fave da seme . . . . .	73	3,2	-	-	13,3	-	13,3	15,2	971	1.113	66	Perl . . . . .	-	-	17	0,7	-	-	-	-	-	-
19	Fagioli (*) . . . . .	-	-	144	6,3	-	-	3,1	2,0	445	288	67	Cotogni e melagrani . . . . .	-	-	-	-	-	-	-	-	-	-
20	Ceci (*) . . . . .	-	-	144	6,3	-	-	2,1	1,9	304	274	68	Cotogni e melagrani . . . . .	-	-	-	-	-	-	-	-	-	-
21	Cicerchie . . . . .	-	-	-	-	-	-	-	-	-	-	69	Peschi . . . . .	-	-	17	0,7	-	9,0	9,0	10,0	153	170
22	Lenticchie . . . . .	-	-	-	-	-	-	-	-	-	-	70	Peschi . . . . .	-	-	-	-	-	-	-	-	-	-
23	Lupini . . . . .	-	-	-	-	-	-	-	-	-	-	71	Albicocchi . . . . .	-	-	-	-	-	-	-	-	-	-
24	Piselli . . . . .	-	-	-	-	-	-	-	-	-	-	72	Albicocchi . . . . .	-	-	-	-	-	-	-	-	-	-
25	Veccia . . . . .	-	-	-	-	-	-	-	-	-	-	73	Susini . . . . .	-	-	-	-	-	-	-	-	-	-
26	Altre leguminose da granella	-	-	-	-	-	-	-	-	-	-	74	Susini . . . . .	-	-	-	-	-	-	-	-	-	-
27	Legumi freschi da sgusciare	-	-	-	-	-	-	-	-	-	-	75	Clilegi . . . . .	-	-	-	-	-	-	-	-	-	-
28	Asparagi . . . . .	-	-	-	-	-	-	-	-	-	-	76	Clilegi . . . . .	-	-	-	-	-	-	-	-	-	-
29	Carciofi . . . . .	-	-	-	-	-	-	-	-	-	-	77	Mandarini . . . . .	-	-	-	-	-	-	-	-	-	-
30	Cardi, finocchi e sedani	-	-	-	-	-	-	-	-	-	-	78	Mandarini . . . . .	-	-	-	-	-	-	-	-	-	-
31	Cavoli . . . . .	-	-	-	-	-	-	-	-	-	-	79	Noci . . . . .	-	-	-	-	-	-	-	-	-	-
32	Cavolfiori . . . . .	-	-	-	-	-	-	-	-	-	-	80	Noci . . . . .	-	-	-	-	-	-	-	-	-	-
33	Cipolle e aglio . . . . .	-	-	-	-	-	-	-	-	-	-	81	Nocciuoli . . . . .	-	-	-	-	-	-	-	-	-	-
34	Pomodori . . . . .	-	-	-	-	-	-	-	-	-	-	82	Nocciuoli . . . . .	-	-	-	-	-	-	-	-	-	-
35	Poponi e cocomeri . . . . .	-	-	-	-	-	-	-	-	-	-	83	Fichi . . . . .	-	-	-	-	-	-	-	-	-	-
36	Altri ortaggi . . . . .	-	-	-	-	-	-	-	-	-	-	84	Fichi . . . . .	-	-	-	-	-	-	-	-	-	-
37	Orti familiari (*) . . . . .	6	0,3	-	-	10,0	-	10,0	10,0	60,0	60,0	85	Carrubi . . . . .	-	-	-	-	-	-	-	-	-	-
38	Flori (*) { recisi	-	-	-	-	-	-	-	-	-	-	86	Altri fruttiferi . . . . .	-	-	-	-	-	-	-	-	-	-
39	Flori (*) { e foglie da profum.	-	-	-	-	-	-	-	-	-	-	87	Altri fruttiferi . . . . .	-	-	-	-	-	-	-	-	-	-
40	Coltiv. orn. e p. fronda verde (*)	-	-	-	-	-	-	-	-	-	-	88	Altre piante legnose . . . . .	-	-	-	-	-	-	-	-	-	-
41	Altre coltivazioni . . . . .	-	-	-	-	-	-	-	-	-	-	89	Altre piante legnose . . . . .	-	-	-	-	-	-	-	-	-	-
42	Prati avviciandati (*) . . . . .	501	21,8 (*)	12	0,5	23,7	16,0	23,5	25,2	12.065	12.939	90	Altre piante legnose . . . . .	-									

*Segue* **TAVOLA III**

**COMUNI DELLA ZONA AGRARIA XXXI - LITORONEA DEL METAURO E DEL CESANO**

56. Fano

57. Mondolfo

58. San Costanzo

---

56. - FANO

REGIONE AGRARIA DI COLLINA

ZONA AGRARIA LITORANEA

Tav. III.

I. - Dati generali

DEL METAURO E DEL CESANO

Table I: General data. Columns include: 1. Dati geografici (Geographical data), 2. Popolazione (Population), 3. Popolazione agricola (Agricultural population), 4. Aziende agricole (Agricultural enterprises), 5. Bestiame (Livestock).

II. - Superficie del Comune (1929)

III. - Superficie dei seminativi (1929)

IV. - Superficie delle colture legnose (1929)

Table II: Surface of the Municipality (1929). Columns: QUALITÀ DI COLTURA (Quality of cultivation), SUPERFICIE ettari (Surface in hectares), % DELLA SUPERFICIE (Percentage of surface).

Table III: Surface of arable land (1929). Columns: COLTIVAZIONI (Cultivations), SUPERFICIE ettari (Surface in hectares), % DELLA SUPERFICIE (Percentage of surface).

Table IV: Surface of woody crops (1929). Columns: COLTIVAZIONI (Cultivations), SUPERFICIE INTEGRANTE (Integrating surface), SUPERFICIE RIPETUTA (Repeating surface).

V. - Superficie e produzione delle singole coltivazioni

Table V: Surface and production of individual crops. Columns: QUALITÀ DI COLTURA (Quality of cultivation), SUPERFICIE (1929) (Surface 1929), PRODUZIONE (in quintali) (Production in quintals).

VI. - Produzione dei cereali

VII. - Produzione dei foraggi

Table VI: Production of cereals. Columns: CEREALI (Cereals), SUPERFICIE complessiva (Total surface), PRODUZIONE (q.) (Production in quintals).

Table VII: Production of forage. Columns: FORAGGI (Forage), PROD. TOT. (Total production), (In quintali di fieno normale) (In quintals of normal hay).

(\*) Vedi « Avvertenze alle tavole »: pag. 3

Table with 5 main columns: 1. Dati geografici, 2. Popolazione, 3. Popolazione agricola, 4. Aziende agricole, 5. Bestiame. Includes data on territory, population, agricultural population, farms, and livestock.

II. - Superficie del Comune (1929)

III. - Superficie dei seminativi (1929)

IV. - Superficie delle colture legnose (1929)

Table II: Superficie del Comune (1929). Columns: QUALITÀ DI COLTURA, SUPERFICIE (ettari), % DELLA SUPERFICIE (agr. e forest.).

Table III: Superficie dei seminativi (1929). Columns: COLTIVAZIONI, SUPERFICIE (ettari), % DELLA SUPERFICIE (lorda e agr.).

Table IV: Superficie delle colture legnose (1929). Columns: COLTIVAZIONI, SUPERFICIE INTEGRANTE, SUPERFICIE RIPETUTA.

V. - Superficie e produzione delle singole colture

Table V: Superficie e produzione delle singole colture. Large table with columns for QUALITÀ DI COLTURA, SUPERFICIE (1929), and PRODUZIONE (in quintali).

(\*) Nell'oliveto ha. 16; in altre colt. legn. specializz. ha. 3. - (\*) Id. rispettiv. ha. 8 ed ha. 1. - (\*) Consoc. al granoturco maggengo. - (\*) Piselli; in orti industriali. - (\*) Di cui ha. 2 in orti ind. - (\*) In orti ind. - (\*) Id. ha. 1 - (\*) Preval ortaggi da frutta; in orti ind. - (\*) 51% sulla; 32% erba medica; 14% trifoglio prat.; 3% lupinella; 1,0% irrigui; con prod. di sementina q. 362 nel sessennio e q. 377 nel 1929. - (\*) Ha. 16 nell'oliveto; ha. 2 in altre colt. legn. specializz. - (\*) Preval barbabietole da foraggio. - (\*) Favetta e granoturco da foraggio; 0,6% irrigui. - (\*) Di cui ha. 32 erbai annuali nelle colt. legn. specializz. - (\*) 15,0% prod. per consumo diretto. - (\*) 3,0% prod. essicata. - (\*) Altri prodotti da colture legnose, rispettiv. nel sessennio 1923-28 e nell'anno 1929: legna da ardere, q. 17.449 e q. 17.130; ghiande, q. 270 e q. 230. - (\*) Strame: 1923-28, q. 12; 1929, q. 12.

VI. - Produzione dei cereali

VII. - Produzione dei foraggi

Table VI: Produzione dei cereali. Columns: CEREALI, SUPERFICIE complessiva, PRODUZIONE (q.).

Table VII: Produzione dei foraggi. Columns: FORAGGI, PROD. TOT., media, 1929.

(\*) Vedi « Avvertenze alle tavole »: pag. 3.

580 - SAN COSTANZO

REGIONE AGRARIA DI COLLINA

ZONA AGRARIA LITORANEA

Tav. III

I. - Dati generali

DEL METAURO E DEL CESANO

Table with 5 columns: 1. Dati geografici, 2. Popolazione (Censim. 21-IV-1931-IX), 3. Popolazione agricola (\*), 4. Aziende agricole (\*), 5. Bestiame (\*).

II. - Superficie del Comune (1929) III. - Superficie dei seminativi (1929) IV. - Superficie delle colture legnose (1929)

Table with 9 columns: QUALITÀ DI COLTURA, SUPERFICIE ettari, % DELLA SUPERFICIE, COLTIVAZIONI, SUPERFICIE ettari, % DELLA SUPERFICIE, COLTIVAZIONI, SUPERFICIE INTEGRAANTE, SUPERFICIE RIPETUTA.

V. - Superficie e produzione delle singole colture

Table with 12 columns: QUALITÀ DI COLTURA, SUPERFICIE (1929), PRODUZIONE (in quintali), QUALITÀ DI COLTURA, SUPERFICIE (1929), PRODUZIONE (in quintali).

VI. - Produzione dei cereali

VII. - Produzione dei foraggi

Table with 6 columns: CEREALI, SUPERFICIE complessiva, PRODUZIONE (q.), CEREALI, SUPERFICIE complessiva, PRODUZIONE (q.).

Table with 6 columns: FORAGGI, PROD. TOT., FORAGGI, PROD. TOT., FORAGGI, PROD. TOT.

(\* Vedi « Avvertenze alle tavole »: pag. 3.

CATASTO AGRARIO DELLA PROVINCIA DI PESARO E URBINO

(FASCICOLO N. 55)

ERRATA-CORRIGE

Pagina	Quadro	Riga	Colonna	Errata	Corrige
IX	—	26	II	43,5 % e per il 43,2 %	43,5 % e per il 50,5 %
X	—	12	I	(34,7 % e 35,8 %)	(34,8 % e 35,8 %)
7	—	45. Cartoceto	22	9,0	4,9
8	V	64. Meli b)	12	20.874	20.894
•	V-Note	nota (19)	—	Id. ha. 569 ;	Id. ha. 56,9 ;
13	V	69. Peschi a)	11	189	183
•	V-Note	nota (*)	—	Id. ha. 17,	Id. ha. 117,
19	V	36. Altri ortaggi	10	2 3,2	213,2
20	V	93. Vival	10	220,0	20,0
23	V-Note	nota (*)	—	35 % trifoglio prat.	53 % trifoglio prat.
31	V	12. Canapa-tiglio	11	24	26
34	IV	8. Diverse nelle tare, sem. sempl., ecc.	8	—	547
35	V	95. Altri boschi	2	Altri boschi (19) (*)	Altri boschi (*)
36	IV	8. Diverse nelle tare, sem. sempl., ecc.	8	—	1.135
•	V	44. Erbai: annuali; intercalari	2	Erbai: annuali; intercalari	Erbai: annuali (*); intercalari
37	V	72. Albicocchi b)	11	8	6
46	V	75. Cillegi a)	5 a 12	—	Tutte le cifre vanno riferite alla riga 76. Cillegi b)
47	V	44. Erbai: annuali; intercalari	12	11.26	11.260
•	V	50. Viti b)	12	56.608	58.608
49	I-5	Susini	—	515	615
•	V	62. Gelsi b)	12	75	752
•	VI	3. Granoturco: a) nel semin. sempl.	5	1.998	1.098
50	V	44. Erbai: annuali; intercalari	11	5.960	5.968
•	V	62. Gelsi b)	10	5,5	9,5
52	I-5	Torelli e tori	—	—	55
•	II	7. altri boschi	3	89	802
•	V-Note	nota (*)	—	2,5 % produz. essiccata	2,0 % produz. essiccata
53	V	17. Patate	7	79,2	79,8
54	V	37. Orti familiari	12	50,0	40,0
58	II	9. Superficie improduttiva	6	4,0	5,4
59	IV	1. Viti	4	5.250	5.280
60	V	Boschi: Totale	3	27	37
62	V	47. Pascoli permanenti	2	Pascoli permanenti (19)	Pascoli permanenti
•	V	63. Meli a) - 65. Peri a) - 67. Cotogni e melagrani a) - 71. Albicocchi a) - 75. Cillegi a) 77. Mandorli a) - 85. Carrubi b)	5 a 12	—	Tutte le cifre vanno riferite rispettivamente alle righe: 62. Gelsi b) - 64. Meli b) - 66. Peri b) - 70. Peschi b) - 74. Susini b) 76. - Cillegi b) - 84. Fichi b).
66	IV	2. Olivi	6	23	—
•	V	49.-50 Viti a)-b)	2	Viti a) (*) Viti b) (*)	Olivi a) (*) Olivi b) (*)
67	V-Note	nota (*)	—	; ha. in altre colt. legn.	; ha. 2 in altre colt. legn.
69	IV	1. Viti	4	15.000	5.000
71	V	52. Olivi b)	2	Olivi b) (*)	Olivi a) (*)
•	V	Incolti produttivi	4	0,4	0,5
76	V	Prati, prati-pasc. e pasc. perm. Totale	4	30,0	3,0
83	V	Prati, prati-pasc. e pasc. perm. Tare	4	4,2	4,2
88	V	6. Riso (risone)	6	0,5	—
•	V	7. Granoturco maggengo	6	—	0,5
•	VI	1. Frumento: a) nel semin. sempl.	5	20.310	20.310