

IIIIV-1934 OMBRIA QUANTO

CATASTO AGRARIO

1929-VIII

COMPARTIMENTO DELL'UMBRIA

PROVINCIA DI TERNI

FASCICOLO 57



IIIIV-1934 OMBRIA QUANTO

ELENCO DELLE PUBBLICAZIONI DEL CATASTO AGRARIO DEL REGNO D'ITALIA

CATASTO AGRARIO 1929-VIII

NORME ED ISTRUZIONI:

Aggiornamento del Catasto agrario - Formazione del Catasto forestale - Un vol. di pagg. 129	L. 15 -
Catasto agrario - Istruzioni aggiuntive per il suo aggiornamento (Circolare n. 65 del 5 maggio 1930-VIII) - di pagg. 27	» 3 -
Catasto agrario - Esempio di aggiornamento - Un vol. di pagg. 116	» 8 -
Catasto agrario - Istruzioni aggiuntive per la sua formazione « ex novo » (Circolare n. 66 del 5 maggio 1930-VIII) - di pagg. 24	» 3 -
Catasto agrario - Esempio di rilevamento « ex novo » - Un vol. di pagg. 166	» 10 -

FASCICOLI PROVINCIALI PUBBLICATI:

Provincia di Ancona	— Un vol. di pagg. XVI-79 (1934-XII).....	L. 15 -
Provincia di Arezzo	— Un vol. di pagg. XV-64 (1933-XI)	» 15 -
Provincia di Ascoli Piceno	— Un vol. di pagg. XV-104 (1934-XII)	» 15 -
Provincia di Bari	— Un vol. di pagg. XII-90 (1933-XI)	» 15 -
Provincia di Bolzano	— Un vol. di pagg. XV-134 (1934-XII)	» 15 -
Provincia di Brindisi	— Un vol. di pagg. XI-48 (1933-XII)	» 15 -
Provincia di Cagliari	— Un vol. di pagg. XVI-172 (1934-XII)	» 15 -
Provincia di Cremona	— Un vol. di pagg. XI-141 (1934-XII).....	» 15 -
Provincia di Enna	— Un vol. di pagg. XII-34 (1934-XII)	» 15 -
Provincia di Ferrara	— Un vol. di pagg. XI-44 (1934-XII).....	» 15 -
Provincia di Fiume	— Un vol. di pagg. XI-28 (1933-XI)	» 15 -
Provincia de La Spèzia	— Un vol. di pagg. XI-55 (1934-XII)	» 15 -
Provincia di Livorno	— Un vol. di pagg. XVI-41 (1933-XII)	» 15 -
Provincia di Lucca	— Un vol. di pagg. XVI-62 (1933-XI)	» 15 -
Provincia di Massa e Carrara	— Un vol. di pagg. XI-33 (1934-XII).....	» 15 -
Provincia di Matera	— Un vol. di pagg. XII-64 (1933-XI)	» 15 -
Provincia di Milano	— Un vol. di pagg. XIX-283 (1933-XI).....	» 15 -
Provincia di Modena	— Un vol. di pagg. XVI-80 (1934-XII)	» 15 -
Provincia di Padova	— Un vol. di pagg. XVI-136 (1933-XI).....	» 15 -
Provincia di Piacenza	— Un vol. di pagg. XV-93 (1933-XI)	» 15 -
Provincia di Pistoia	— Un vol. di pagg. XI-41 (1933-XI)	» 15 -
Provincia di Potenza	— Un vol. di pagg. XVI-131 (1934-XII).....	» 15 -
Provincia di Ragusa	— Un vol. di pagg. XV-29 (1934-XII)	» 15 -
Provincia di Ravenna	— Un vol. di pagg. XII-41 (1934-XII)	» 15 -
Provincia di Rovigo	— Un vol. di pagg. XVI-68 (1932-XI)	» 15 -
Provincia di Taranto	— Un vol. di pagg. XII-51 (1934-XII)	» 15 -
Provincia di Terni	— Un vol. di pagg. XV-63 (1934-XII)	» 15 -
Provincia di Trento	— Un vol. di pagg. XVI-155 (1934-XII)	» 15 -

Commento ai primi risultati del nuovo Catasto agrario - Un fascicolo di pagg. 14	L. 2 -
--	--------

CATASTO AGRARIO 1910

FASCICOLI COMPARTIMENTALI PUBBLICATI (1):

Vol. II - Compartimento della Lombardia	— Introduzione (1914).....	L. 10 -
Vol. II - Compartimento della Lombardia	— Fascicolo unico (1913).....	» 10 -
Vol. III - Compartimento del Veneto	— Fascicolo unico con carte topografiche (1915)	» 6 -
Vol. VI - Compartimenti delle Marche, dell'Umbria e del Lazio	— Introduzione (1914)	» 6 -
Vol. VI - Compartimento delle Marche	— Fascicolo 1° (1912)	» 6 -
Vol. VI - Compartimento dell'Umbria	— Fascicolo 2° (1911)	» 6 -
Vol. VI - Compartimento del Lazio	— Fascicolo 3° (1911)	» 6 -

(1) Per i Compartimenti non elencati non venne dato corso alla pubblicazione.

333.3350945021/6
 ISTAT - Biblioteca
 Inventario S.B.N. R. 2532
 Data 1998

PROVINCIA DI TERNI

ISTITUTO CENTRALE DI STATISTICA
DEL REGNO D'ITALIA

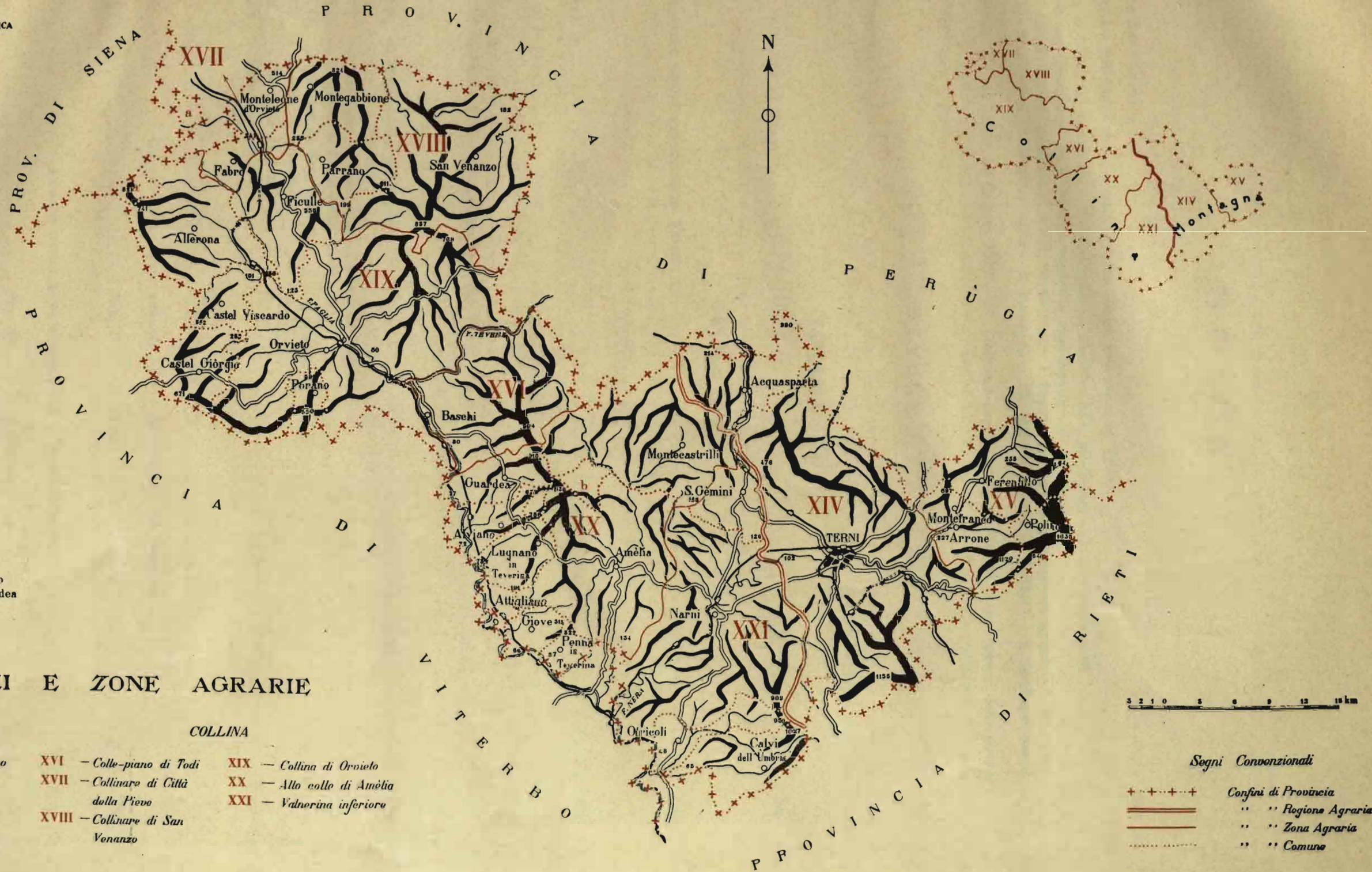

a-a' Frazioni del Comune di Fabro
b Frazione del Comune di Guardena

REGIONI E ZONE AGRARIE

MONTAGNA

COLLINA

XIV — *Monte-piano del Ternano*
XV — *Media Valnerina*

XVI — *Colle-piano di Todi*
XVII — *Collinare di Città della Pieve*
XVIII — *Collinare di San Venanzo*

XIX — *Collina di Orvieto*
XX — *Alto colle di Amelia*
XXI — *Valnerina inferiore*

Segni Convenzionali

+ + + + + *Confini di Provincia*
= = = = = *" " Regione Agraria*
- - - - - *" " Zona Agraria*
..... *" " Comune*

INDICE

ELENCO ALFABETICO DEI COMUNI	Pag. VI
CENNI ILLUSTRATIVI SUI RISULTATI DEL CATASTO AGRARIO DELLA PROVINCIA DI TERNI	» VII
I. Rilevazioni. — 1. Criteri di rilevazione — 2. Qualificazioni, classificazioni, produzioni — 3. Avvicendamenti.	
II. Il territorio e la sua ripartizione. — 4. Confini, regioni e zone agrarie — 5. Il terreno.	
III. Popolazione — Aziende agricole — Bestiame. — 6. Popolazione — 7. Popolazione agricola — 8. Aziende agricole — 9. Bestiame.	
IV. Superfici. — 10. Provincia — 11. Regione agraria di montagna — 12. Regione agraria di collina — 13. Confronti con il Catasto precedente.	
V. Produzioni unitarie. — 14. I dati del Catasto 1929 — 15. Confronti con il Catasto precedente. — 16. Numero delle piante legnose.	
17. Conclusioni.	

TAVOLE

AVVERTENZE ALLE TAVOLE	Pag. 3
----------------------------------	--------

TAVOLA I

RIASSUNTO DELLA PROVINCIA DI TERNI	Pag. 6
--	--------

TAVOLA I-bis

RIASSUNTO DEL BESTIAME DELLA PROVINCIA DI TERNI	Pag. 7
---	--------

TAVOLA II

PROVINCIA DI TERNI.	Pag. 8
-----------------------------	--------

Regioni agrarie:

REGIONE AGRARIA DI MONTAGNA.	Pag. 9
REGIONE AGRARIA DI COLLINA.	» 10

Zone agrarie:

ZONA AGRARIA XIV — Monte-piano del Ternano	Pag. 12
ZONA AGRARIA XV — Media Valnerina	» 13
ZONA AGRARIA XVI — Colle-piano di Todi — (7. Comune di Baschi)	» 16
ZONA AGRARIA XVII — Collinare di Città della Pieve	» 17
ZONA AGRARIA XVIII — Collinare di San Venanzo	» 18
ZONA AGRARIA XIX — Collina di Orvieto	» 19
ZONA AGRARIA XX — Alto colle di Amèlia.	» 20
ZONA AGRARIA XXI — Valnerina inferiore	» 21

TAVOLA III

COMUNI DELLA ZONA AGRARIA XIV — Monte-piano del Ternano

1. Acquasparta	Pag. 24	2. Terni	Pag. 25
--------------------------	---------	--------------------	---------

COMUNI DELLA ZONA AGRARIA XV — Media Valnerina

3. Arrone	Pag. 28	5. Montefranco	Pag. 30
4. Ferentillo	» 29	6. Polino	» 31

COMUNI DELLA ZONA AGRARIA XVI — Colle-piano di Todi

7. Baschi	Pag. 16
---------------------	---------

COMUNI DELLA ZONA AGRARIA XVII — Collinare di Città della Pieve

8. Fabro	Pag. 34	9. Monteleone d'Orvieto	Pag. 35
--------------------	---------	-----------------------------------	---------

COMUNI DELLA ZONA AGRARIA XVIII - Collinare di San Venanzo

10. Montegabbione	Pag. 38	12. San Venanzo	Pag. 40
11. Parrano	» 39		

COMUNI DELLA ZONA AGRARIA XIX - Collina di Orvieto

13. Allerona	Pag. 42	16. Ficulelle	Pag. 45
14. Castel Giòrgio	» 43	17. Orvieto	» 46
15. Castel Viscardo	» 44	18. Porano	» 47

COMUNI DELLA ZONA AGRARIA XX - Alto colle di Amèlia

19. Alviano	Pag. 50	23. Guardea	Pag. 54
20. Amèlia	» 51	24. Lugnano in Teverina	» 55
21. Attigliano	» 52	25. Montecastrilli	» 56
22. Giove	» 53	26. Penna in Teverina	» 57

COMUNI DELLA ZONA AGRARIA XXI - Valnerina inferiore

27. Calvi dell'Ùmbria	Pag. 60	29. Otricoli	Pag. 62
28. Narni	» 61	30. San Gèmini	» 63

Fuori testo: una cartina schematica della provincia di Terni.

ELENCO ALFABETICO DEI COMUNI

	Numero di riferimento		Numero di riferimento
Acquasparta	1	Lugnano in Teverina	24
Allerona	13	Montecastrilli	25
Alviano	19	Montefranco	5
Amèlia	20	Montegabbione	10
Arrone	3	Monteleone d'Orvieto	9
Attigliano	21	Narni	28
Baschi	7	Orvieto	17
Calvi dell'Ùmbria	27	Otricoli	29
Castel Giòrgio	14	Parrano	11
Castel Viscardo	15	Penna in Teverina	26
Fabro	8	Polino	6
Ferentillo	4	Porano	18
Ficulelle	16	San Gèmini	30
Giove	22	San Venanzo	12
Guardea	23	Terni	2

CENNI ILLUSTRATIVI SUI RISULTATI DEL CATASTO AGRARIO

I Cenni illustrativi, che seguono, si limitano ad esporre alcune brevi considerazioni sulle rilevazioni catastali eseguite e ad interpretarne sinteticamente i risultati negli aspetti più salienti e, ove possibile, nei confronti con i risultati della catastazione agraria precedente. Non si è trattato, di proposito, delle condizioni economico-agrarie della Provincia, poichè ciò sarà compito delle speciali pubblicazioni compartimentali che seguiranno.

I. — LE RILEVAZIONI.

1. Criteri di rilevazione. — Il Catasto agrario della provincia di TERNI avrebbe dovuto essere effettuato per «aggiornamento», assumendo come base di riferimento i dati della catastazione agraria del 1910. Ma essendo risultati incompleti i dati esistenti in ufficio per i singoli Comuni, si rese necessario di procedere a numerosissimi sopralluoghi, con la scorta delle tavolette al 25.000 dell'Istituto Geografico Militare, opportunamente predisposte⁽¹⁾, effettuando così una parziale rilevazione «ex-novo».

Il lavoro, affidato al Direttore della Cattedra Ambulante di Agricoltura di Terni, che assunse un tecnico a coadiuvarlo per i sopralluoghi in campagna, venne trovato appena iniziato dall'attuale Direttore della Cattedra, dott. Francesco FRANCOLINI, il quale provvide al proseguimento delle rilevazioni per mezzo del tecnico che le aveva iniziate, sorvegliandole diligentemente e provvedendo, con ripetuti controlli, ad accertarne la regolarità. Per la parte di sua competenza prestò valida collaborazione la Milizia forestale. Il dott. Francolini, ultimati i lavori, redasse un'accurata relazione che ha servito per compilare i presenti «Cenni illustrativi».

2. Qualificazioni, classificazioni, produzioni. — Accertata la superficie territoriale di ciascun Comune della Provincia e determinata la superficie agraria e forestale, si è proceduto, mediante numerosi sopralluoghi ed indagini, all'accertamento delle varie qualità di coltura, delle loro superfici, delle tare e degli spazi sotto le arborature.

Le colture legnose specializzate vennero qualificate secondo le norme dettate in proposito dall'Istituto Centrale di Statistica.

Il numero medio di piante legnose per ettaro venne determinato mediante osservazioni dirette ed «aree di saggio», opportunamente scelte, e con calcoli basati su medie aritmetiche ponderate⁽²⁾. Le suddette osservazioni hanno consentito anche di determinare i vari sistemi di allevamento ed il diverso stato di produttività delle piante.

La classificazione dei terreni fu eseguita secondo i criteri sintetici stabiliti dall'Istituto Centrale di Statistica. Prendendo in considerazione i caratteri prevalenti di fertilità, freschezza, ecc., i terreni stessi sono stati distinti in 4 classi: ottimi (I), buoni (II), mediocri (III) e scadenti (IV).

(1) Cfr. ISTITUTO CENTRALE DI STATISTICA: *Aggiornamento del Catasto agrario: Formazione del Catasto forestale.* — (Tipografia Operaia Romana, Roma, 1928-VI). Reparto Statistica Agraria — *Catasto agrario — Istruzioni aggiuntive per il suo aggiornamento* (Circolare n. 65 del 5 maggio 1930-VIII) e *Catasto agrario — Esempio di aggiornamento* (Poligrafico dello Stato, Roma, 1930-VIII).

Le produzioni medie unitarie, per il sessennio 1923-28 e per l'anno 1929, furono determinate con i dati delle normali rilevazioni per il servizio annuale della Statistica agraria, eseguite dalla Cattedra Ambulante di Agricoltura, riveduti e perfezionati con i risultati delle indagini svolte anche su diverse aziende più rappresentative dei vari territori. Per la produzione del frumento hanno servito come utili elementi di controllo anche i dati del «censimento del grano trebbiato a macchina».

3. Avvicendamenti. — Nella provincia di Terni gli avvicendamenti sono di vario tipo a seconda delle condizioni particolari dell'ambiente agricolo locale. Nell'insieme, e segnatamente nelle zone non irrigue, si rileva una grande irregolarità, di guisa che si può affermare che solamente su una limitata parte del territorio si praticano avvicendamenti regolari.

Il frumento rappresenta la coltivazione predominante in ogni avvicendamento. I rinnovi sono costituiti da granoturco, barbabietole, tabacco, patate, pomodori, fave da seme, fagioli, ecc.. Molto usati gli erbai annuali ed intercalari, i quali occupano spesso una parte della superficie che dovrebbe essere riservata al rinnovo.

Nei terreni di montagna l'avvicendamento predominante si può riferire al tipo *biennale*, con metà frumento e metà, circa, erbaio (*ferraina*), formato da favetta-avena, da fieno greco-avena, da vecchia-avena, ecc., con qualche piccolo appezzamento a trifoglio violetto. Al rinnovo (granoturco, patate, fave da seme, ecc.) è riservata appena una ventesima parte della superficie.

Anche nella regione di collina l'avvicendamento più diffuso può essere riferito al tipo *biennale*. Ma ivi, al solito erbaio, è sostituito il prato di leguminose foraggere. L'avvicendamento *quinquennale* ha cominciato a diffondersi solo da qualche anno.

Come nei terreni di montagna, la superficie destinata al rinnovo occupa una piccola parte, circa un decimo dell'azienda. Le piante da rinnovo più coltivate sono il granoturco e le fave da seme, in prevalenza, e le barbabietole, i fagioli, le cicerchie, il tabacco, i pomodori, ecc. in minore quantità. La ragione della poca estensione delle coltivazioni da rinnovo in collina deve attribuirsi al fatto che i poderi sono troppo estesi, in rapporto alla potenzialità di lavoro delle famiglie coloniche.

(2) È da notare che tale rilevazione costituisce una delle più specifiche novità della presente catastazione agraria, essendo stata eseguita per la prima volta in tutti i Comuni con uniformità di metodo.

Nelle zone vallive irrigue predomina un tipo di avvicendamento che potrebbe considerarsi *quadriennale* ⁽¹⁾, nel quale si nota un largo sviluppo di coltivazioni intercalari, come: erbai primaverili, estivi e vernini (costituiti da granoturco da foraggio, trifoglio incarnato, rape da foraggio, avena, favetta, orzetto, saggina), fagioli e granoturco di secondo raccolto.

Da alcuni anni si va facendo, con buoni risultati, attiva propaganda per la diffusione di avvicendamenti regolari, e precisamente: a) per le zone submontane e collinari, meno fertili, un avvicendamento *otennale*: rinnovo - frumento - trifoglio - frumento - erba medica - erba medica - erba medica - frumento; b) per le zone collinari, più fertili, il *decennale*: rinnovo - frumento - trifoglio - frumento - erba medica - erba medica - erba medica - frumento - rinnovo - frumento; c) per le zone irrigue, il *quadriennale*, con medicaio fuori rotazione.

II. — IL TERRITORIO E LA SUA RIPARTIZIONE.

4. Confini, regioni e zone agrarie. — La provincia di Terni ⁽²⁾ è compresa tra 42° 21' e 42° 56' di latitudine nord e tra 0° 27' di longitudine est e 0° 34' di longitudine ovest dal meridiano di Roma. Confina: a nord ed a nord-est con la provincia di Perugia, a sud-est con la provincia di Rieti, a sud-ovest con la provincia di Viterbo ed a nord-ovest con la provincia di Siena.

Il sistema orografico è costituito dai contrafforti dell'Appennino che segnano lo spartiacque e i confini con le provincie di Perugia e di Rieti, mentre il gruppo collinare isolato dell'Orvietano segna i confini con le provincie di Perugia, di Siena e di Viterbo.

Il territorio, prevalentemente collinoso, è pianeggiante nel tratto solcato dal percorso inferiore dei fiumi, ove si hanno delle zone ubertose, in parte irrigue, come la conca tra Terni e Narni, il fondo valle del Nera, del Velino, del Tevere e la piana orvietana. L'altitudine varia da m. 48 sul livello del mare (fondo valle del Tevere nei pressi della piana di Orte) a m. 1.644 con la vetta del monte Aspra, nel territorio del comune di Ferentillo, sul confine della provincia di Perugia.

La Provincia è solcata dai fiumi Tevere e Nera. Il primo riceve nel tratto inferiore del suo corso le acque degli affluenti Paglia e Nàia; il secondo le acque del Velino.

A questi fiumi devono la propria origine le diverse ed estese pianure alluvionali sopraccennate, dotate di buona fertilità.

La provincia di Terni comprende 30 Comuni, alcuni dei quali molto vasti, come Orvieto (ettari 28.723), ed altri assai piccoli, come Montefranco (ettari 1.004), raggruppati in 8 zone agrarie e queste nelle 2 seguenti regioni agrarie di montagna e di collina.

REGIONE AGRARIA DI MONTAGNA.

Zona XIV ⁽³⁾ — *Monte-piano del Ternano*, con i 2 comuni di: Acquasparta e Terni.

Zona XV — *Media Valnerina*, con i 4 comuni di: Arrone, Ferentillo, Montefranco e Polino.

REGIONE AGRARIA DI COLLINA.

Zona XVI — *Colle-piano di Todi*, con il comune di Baschi.

Zona XVII — *Collinare di Città della Pieve*, con i 2 comuni di: Fabro e Monteleone d'Orvieto.

⁽¹⁾ Rinnovo-frumento-prato artificiale-frumento.

⁽²⁾ La provincia di Terni fu costituita per il R. D. L. 2 gennaio 1927, n. 1, con il territorio dell'ex-circondario di Terni (ettari 119.392), con quello dell'ex-circondario di Orvieto (ettari 82.849), eccettuati i comuni di Città della Pieve, Paciano e Piegara, e con quello del comune di Baschi dell'ex-circondario di Perugia (ettari 11.729), tutti distaccati dalla provincia di Perugia.

Il territorio passato a costituire la provincia di Terni, al 21 aprile 1931-IX, è risultato della superficie di ettari 213.970; tale superficie al 1910 risultava di ettari 212.863; la differenza di ettari 1.107 è dovuta ad un migliore accertamento compiuto dall'Istituto Centrale di Statistica, mediante rigorose planimetrazioni effettuate sulle carte topografiche dell'Istituto Geografico Militare, rettifiche, ove occorre, nelle delimitazioni territoriali.

⁽³⁾ I numeri romani, che accompagnano la denominazione delle zone, sono quelli risultanti dall'elenco delle zone agrarie dell'Umbria. Cfr. ISTITUTO CENTRALE DI STATISTICA « Annali di Statistica » Serie VI, Volume V, 1929: « Le caratteristiche delle zone agrarie del Regno » ed « Annali di Statistica » Serie VI, volume XXII, 1932:

Zona XVIII — *Collinare di San Venanzo*, con i 3 comuni di: Montegabbione, Parrano e San Venanzo.

Zona XIX — *Collina di Orvieto*, con i 6 comuni di: Allerona, Castel Giòrgio, Castel Viscardo, Ficulle, Orvieto e Porano.

Zona XX — *Alto colle di Amèlia*, con gli 8 comuni di: Alviano, Amèlia, Attigliano, Giove, Guardea, Lugnano in Teverina, Montecastrilli e Penna in Teverina.

Zona XXI — *Valnerina inferiore*, con i 4 comuni di: Calvi dell'Umbria, Narni, Otricoli e San Gèmini.

La ripartizione che precede risponde abbastanza bene alle condizioni fisico-agrarie della Provincia. L'Istituto si riserva tuttavia di esaminare, come per tutte le altre Provincie, a catastazione ultimata per tutto il Regno, quali modificazioni si debbano eventualmente apportare. Si mantiene frattanto l'attuale ripartizione, anche per facilitare il confronto con le analoghe rilevazioni catastali del 1910 e con altre rilevazioni (demografiche, economiche, finanziarie, ecc.) già eseguite sulla base dell'attuale ripartizione.

5. Il terreno. — La natura dei terreni varia assai a seconda delle formazioni geologiche da cui sono derivati ⁽⁴⁾. Nelle zone montuose prevalgono i terreni formati sul posto (autoctoni), provenienti dal disfacimento delle rocce secondarie, composti perciò di elementi grossolani, con preponderanza di calcare, poveri di argilla, con soprassuolo di lieve spessore e sottosuolo roccioso, spesso poco produttivi.

I terreni delle zone collinari abbracciano la parte maggiore della Provincia e sono argilloso-calcareo-silicei, oppure argilloso-sabbioso-calcarei, tenaci, profondi, freschi e generalmente dotati di fertilità elevata. Tuttavia nei territori di Allerona, Fabro, Guardea ed Alviano appaiono formazioni calanchifere di una certa entità.

I terreni delle zone vulcaniche sono formati in prevalenza da ceneri e pozzolane, con lieve spessore e con sottosuolo compatto (cappellaccio).

I terreni alluvionali, di medio impasto, profondi, costituenti le parti pianeggianti di Terni, Narni ed Orvieto, nonché il fondo valle del Nera e la valle del corso inferiore del Velino, sono caratterizzati da una fertilità elevatissima, che li rende atti alle più svariate coltivazioni.

Rispetto alle quattro classi di produttività, stabilite per la catastazione agraria, le principali qualità di coltura possono ritenersi ripartite, nella Provincia, secondo le seguenti approssimative percentuali:

PROSPETTO N. 1.

CLASSI DI TERRENO	SEMINATIVI		PRATI PERMANENTI	PRATI-PASCOLI PERMANENTI	PASCOLI PERMANENTI	COLTURE LEGNOSE SPECIALIZZATE
	semplici	con piante legnose				
I	32	31	33	—	4	10
II	52	63	62	92	48	90
III	16	6	5	8	48	—
IV	100	100	100	100	100	100

« Revisione delle zone agrarie secondo la circoscrizione amministrativa dei Comuni in esse compresi al 21 aprile 1931-IX ».

⁽⁴⁾ La dorsale appenninica è costituita in prevalenza da rocce calcaree del secondario (liassico, giurassico, cretaceo) ed in parte del retico.

Le zone della regione collinare presentano molta varietà di formazioni. In esse predomina il *pliocene marino e lacustre*, con prevalenza di sabbie ed argille suddivise in un numero straordinario di gradazioni.

Nella zona orvietana, al confine con la provincia di Viterbo, si trovano anche formazioni di origine vulcanica con *tufi, ceneri, lapilli, basalti, trachiti*, ecc. Fa parte di questa formazione vulcanica (vulcani Volsini) l'ampio altopiano dell'Alfina nelle vicinanze immediate di Orvieto, (sulla destra del Paglia). Zona assai vasta, caratterizzata da terreni con soprassuolo di pochi centimetri di spessore poggianti su *tufi impermeabili*, ma friabili, facilmente attaccabili con mezzi meccanici o con esplosivi.

Il *quaternario antico e recente* di origine alluvionale: si trova nelle zone pianeggianti dei bacini imbriferi della Provincia.

III. — POPOLAZIONE - AZIENDE AGRICOLE - BESTIAME.

6. Popolazione. — Nei censimenti del 1911, 1921 e 1931 venne accertata, per la provincia di Terni, la seguente popolazione:

PROSPETTO N. 2.

CENSIMENTI	POPOLAZIONE PRESENTE (a)				POPOLAZIONE RESIDENTE (a)
	In complesso	agglomerata	sparsa	Densità per km. ²	
1911 (10 giugno)...	153.383	75.267	78.116	72	155.527
1921 (1° dicem.)...	162.292	81.048	81.244	76	164.500
1931 (21 aprile)...	179.078	95.133	83.945	84	177.222

(a) Riferita alla circoscrizione territoriale esistente alla data del censimento 1931.

La popolazione presente della Provincia ha avuto, nel ventennio considerato, l'aumento assoluto di 25.695 abitanti, pari al 16,8 %.

La rata annua media d'incremento, dal 1911 al 1931, è stata del 7,8 per mille (6,6 nel Regno, vecchi confini).

La popolazione agglomerata, che nel censimento del 1911 era risultata alquanto inferiore ed in quello del 1921 quasi uguale alla popolazione sparsa, la supera di 11.188 individui nel 1931, rappresentando in quest'ultimo censimento il 53,1 % della popolazione presente totale.

Nel ventennio, dal 1911 al 1931, la popolazione agglomerata è aumentata di 19.866 individui e cioè del 26,4 %.

La densità della popolazione della provincia di Terni passa da 72 abitanti per km.² nel 1911, a 84 nel 1931. Questa densità è notevolmente inferiore a quella del Regno (133), ma supera lievemente quella dell'altra Provincia del Compartimento (Perugia: 81).

Dalle cifre espote nella tav. I e nella tav. II risulta che quasi tre quinti della popolazione censita il 21 aprile 1931-IX si trovavano nella regione di collina (zone agrarie dalla XVI alla XXI); il rimanente nella regione di montagna (zone agrarie XIV e XV).

La densità più alta riscontrasi nella regione di montagna e precisamente nella zona agraria XIV (180 abitanti per km.²) che comprende il Capoluogo; la più bassa (33 abitanti per km.²) nella zona XVIII della regione di collina.

È interessante rilevare che nelle due regioni agrarie tanto la popolazione complessiva quanto quella agglomerata e quella sparsa hanno avuto, nei tre censimenti considerati, continui aumenti; nelle singole zone si riscontrano invece continui aumenti soltanto nella popolazione complessiva e variazioni irregolari nella popolazione agglomerata ed in quella sparsa (1).

La distribuzione dei Comuni secondo la loro importanza demografica è indicata, per i tre censimenti considerati, nel seguente prospetto:

PROSPETTO N. 3.

COMUNI CON ABITANTI	1911			1921			1931		
	N. Comuni	POPOLAZIONE		N. Comuni	POPOLAZIONE		N. Comuni	POPOLAZIONE	
		abitanti	%		abitanti	%		abitanti	%
Fino a 500	1	396	0,3	1	386	0,2	1	438	0,3
da 501 a 1.000	2	1.815	1,2	2	1.868	1,2	—	—	—
da 1.001 a 2.000	8	12.351	8,0	7	10.801	6,7	8	11.413	6,4
da 2.001 a 3.000	10	23.477	15,3	11	26.457	16,3	9	21.822	12,2
da 3.001 a 5.000	3	11.769	7,7	3	12.254	7,5	6	22.262	12,4
da 5.001 a 10.000	3	21.395	13,9	3	22.627	13,9	2	13.589	7,6
da 10.001 a 25.000	2	32.091	20,9	2	33.423	20,6	3	46.813	26,1
da 25.001 a 50.000	—	—	—	—	—	—	—	—	—
da 50.001 a 100.000	1	50.089	32,7	1	54.476	33,6	1	62.741	35,0
oltre 100.000	—	—	—	—	—	—	—	—	—
Totali . . .	30	153.383	100,0	30	162.292	100,0	30	179.078	100,0

(1) A dare più completa notizia degli elementi che hanno influito sulle variazioni della popolazione della provincia di Terni si espongono, qui sotto, i dati (medie annuali) relativi al movimento naturale della popolazione stessa nel triennio 1910-12 e nel biennio 1930-31 (cifre proporzionali a 1.000 abitanti) per regioni agrarie e per il complesso della Provincia:

PERIODI	PROVINCIA	MONTAGNA	COLLINA
Natalità	1910-12	29,7	30,9
	1930-31	23,5	25,9
Mortalità	1910-12	16,6	17,0
	1930-31	12,5	12,8
Eccedenza	1910-12	13,1	13,9
	1930-31	11,1	13,1

7. Popolazione agricola. — Il carattere prevalentemente agrario dell'economia della Provincia è confermato dall'alta percentuale delle persone con professione agricola. Si dedica infatti all'agricoltura, con occupazione principale, il 28,0 % e, con occupazione secondaria, il 14,6 % della popolazione totale. Ciò significa che quasi tre quinti della popolazione attiva sono addetti alla agricoltura.

Il più alto grado di ruralità della popolazione si riscontra nella regione di collina, ove le persone con occupazione agricola principale raggiungono il 38,3 % e quelle con occupazione agricola secondaria il 18,3 %. Il più basso grado si incontra nella regione di montagna, con percentuali, rispettivamente, del 13,9 e del 9,6. Dall'esame dei dati delle singole zone si rileva che la popolazione tocca il massimo grado di ruralità col 56,5 % di persone con occupazione agricola principale e col 6,7 % con occupazione agricola secondaria nella XVII (Collinare di Città della Pieve); ed il minimo invece, rispettivamente con il 12,6 e l'8,5 %, nella XIV (Monte-piano del Ternano), ove trovasi il Capoluogo, sede, come è noto, di importantissimi centri industriali. Tra i due estremi si collocano, in ordine decrescente di ruralità, la zona XVI (Colle-piano di Todi) con 50,4 % persone aventi occupazione agricola principale e 19,9 % occupazione agricola secondaria; la XX (Alto colle di Amèlia), rispettivamente con il 43,7 ed il 18,0 %; la XVIII (Collinare di San Venanzo) con il 39,7 ed il 19,6 %; la XXI (Valnerina inferiore) con il 34,8 ed il 18,1 %; la XIX (Collina di Orvieto) con il 30,9 ed il 19,9 % e la XV (Media Valnerina) con 24,7 e 18,8 %.

Oscillazioni notevoli presenta, da zona a zona, il grado di attività della coltura, misurata sul numero delle persone che risultano addette all'agricoltura per unità di superficie territoriale (km.²). Da una agricoltura scarsamente attiva, quale si riscontra nelle zone XVIII e XV, dove — sempre per km.² — risultano rispettivamente addette all'agricoltura soltanto 13,0 e 14,4 persone con occupazione principale e 6,4 ed 11,0 con occupazione secondaria, si passa gradualmente a zone ad economia più attiva sino a raggiungere 48,8 persone con occupazione agricola principale e 5,8 con occupazione agricola secondaria nella zona XVII. L'elevato grado di attività colturale di questa zona della regione di collina forma una eccezione, perchè nelle altre 5 (oltre il minimo già ricordato della XVIII) il numero di unità lavoratrici per km.² oscilla tra 19,9 e 12,8 persone nella zona XIX e un massimo di 30,3 e 12,5, rispettivamente, nella zona XX.

8. Aziende agricole. — Nella valutazione dei dati provvisori delle tavole II e III occorre tenere presenti le definizioni indicate nelle « Avvertenze ». Il censimento agricolo del 19 marzo 1930, infatti, considerava « aziende » anche i più piccoli appezzamenti di terreno, come giardini, piccoli orti familiari, ecc., che non hanno carattere di azienda agricola vera e propria. Ciò porta ad una alterazione notevole nell'ordine di importanza delle aziende, per gruppi di ampiezza, quali sono indicate nelle tavole sopraricordate.

I dati che si riportano devono essere considerati provvisori, perchè il materiale di censimento delle aziende attende di essere ancora perfezionato con indagini complementari.

Le prime risultanze della rilevazione danno la superficie produttiva della Provincia divisa in 18.236 aziende. Poichè non sono ancora conosciuti i dati statistici relativi alla superficie occupata dai singoli gruppi di aziende, di queste si riportano i soli dati nu-

Si fa presente che nel complesso del Regno si ebbe una natalità del 32,4 per mille nel 1910-12 e del 25,7 nel 1930-31, una mortalità, rispettivamente, del 19,8 e del 14,3 ed un'eccedenza del 12,6 e dell'11,4.

Nella provincia di Terni i coefficienti di natalità e di mortalità risultano, in entrambi i periodi di tempo considerati, alquanto inferiori a quelli del Regno; l'eccedenza dei nati sui morti risulta invece superiore nel 1910-12 ed inferiore nel 1930-31.

Dal confronto fra i dati delle due regioni agrarie si rileva che sia nel 1910-12 che nel 1930-31 tutti i coefficienti sono più elevati nella regione di collina che in quella di montagna.

Paragonando, infine, i dati dei due periodi si nota che tutti i coefficienti del 1930-31 sono in notevole diminuzione rispetto a quelli del 1910-12.

Per notizie particolareggiate sulle variazioni della popolazione e della sua struttura cfr. ISTITUTO CENTRALE DI STATISTICA — VII Censimento generale della popolazione — 21 aprile 1931-IX — Vol. III, fascicolo 57 — Provincia di Terni — Tipografia I. Failli. — Roma, 1934-XII.

IV. — SUPERFICI.

10. Provincia. — La provincia di Terni ha la *superficie territoriale* di ettari 213.970, dei quali 200.974 (93,9%) rappresentano la *superficie agraria e forestale*.

Quest'ultima è costituita in prevalenza dai *seminativi semplici e con piante legnose* (49,0 %) e dai *boschi* (32,7 %). I *pascoli permanenti* occupano il 9,3 %, i *prati-pascoli permanenti* il 3,0 %, le *colture legnose specializzate* il 2,9 %, i *prati permanenti* l'1,8 %, gli *incolti produttivi* l'1,3 %.

Il 96,4 % della superficie a seminativi è occupato dalle *coltivazioni avvicendate*. Di queste i *cereali* rappresentano il 53,2 %, le *foraggere* il 31,0 %, le *coltivazioni non industriali* il 15,2 %, le *coltivazioni industriali* lo 0,6 %.

Le coltivazioni dei cereali sono prevalentemente rappresentate dal *frumento* e dal *granoturco*, che occupano rispettivamente il 76,8 ed il 20,2 % della superficie a cereali. Le foraggere sono distribuite per il 63,7 % nei prati avvicendati e per il 36,3 % negli erbai annuali: i prati avvicendati sono costituiti dall'*erba medica* (55 %), dalla *lupinella* (25 %), dal *trifoglio pratense* (20 %) e dalla *sulla* (percentuale trascurabile); gli erbai, prevalentemente, dal tipo *ferraina* (miscuglio di avena, favetta, veccia, fieno greco, ecc.). Le coltivazioni industriali sono rappresentate dalle *barbabietole da zucchero* (92,5 %), dalla *canapa* (4,2 %) e dal *tabacco* (3,3 %) e le coltivazioni non industriali prevalentemente dalle *fave da seme* (56,6 %), dalle *patate* (23,5 %) e dai *fagioli* (13,3 %).

Le *coltivazioni permanenti* occupano lo 0,2 % della superficie a seminativi, le *coltivazioni intercalari* il 9,1 % della stessa superficie, le *tare* e gli *spazi sotto le arborature* il 3,4 %.

Nelle *colture legnose specializzate* predominano gli *oliveti* (75,3 %). I *vigneti* occupano il 22,4 %, i *frutteti* lo 0,2 %, i *vivai* (ha. 1) una percentuale trascurabile. Le *tare* occupano il 2,1 %.

Alla sopraindicata ripartizione della superficie della Provincia le due regioni agrarie concorrono, per quanto concerne la *superficie agraria e forestale*, nel modo seguente: la regione di montagna per il 23,8 % e quella di collina per il 76,2 %.

I *seminativi* sono così distribuiti: 18,5% in regione di montagna ed 81,5% in regione di collina. Le *coltivazioni avvicendate* sono per il 18,3% in montagna e l'81,7% in collina. E più precisamente, i *cereali* per il 18,4% in montagna e per l'81,6% in collina, le *foraggere*, rispettivamente, per il 18,1 e per l'81,9%; le *coltivazioni non industriali* per il 18,6 e per l'81,4%; le *coltivazioni industriali* per il 14,7 e per l'85,3%.

Le *coltivazioni permanenti* interessano la regione di montagna per il 40,3% e quella di collina per il 59,7%; le *coltivazioni intercalari*, rispettivamente, per il 16,5 e per l'83,5 %; le *tare* e gli *spazi sotto le arborature* per il 21,9 e per il 78,1 %.

I *prati permanenti* sono in regione di montagna per il 54,9% e in regione di collina per il 45,1%; i *prati-pascoli permanenti* in regione di collina per il 100%; i *pascoli permanenti* per il 58,2% in montagna e per il 41,8% in collina.

La superficie delle *colture legnose specializzate* è così suddivisa: regione di montagna 58,7%, regione di collina 41,3%. I *vigneti* sono per il 46,2 % in montagna e per il 53,8 % in collina; gli *oliveti*, rispettivamente, per il 62,3 e per il 37,7%; i *frutteti* per il 46,2 e per il 53,8%. I *vivai* sono esclusivamente in montagna. Le *tare* sono in montagna per il 60,7% ed in collina per il 39,3%.

I *boschi* sono distribuiti per il 19,4% in regione di montagna e per l'80,6% in regione di collina; gli *incolti produttivi*, rispettivamente, per il 22,2 e per il 77,8 %.

In ciascuna regione agraria della Provincia le superfici, le qualità di coltura e le coltivazioni sono ripartite come è indicato nei paragrafi (11-12) seguenti:

11. Regione agraria di montagna. — La regione agraria di montagna ha la *superficie territoriale* di ettari 51.475, dei quali 47.825 (92,9%) rappresentano la *superficie agraria e forestale*.

Quest'ultima è costituita prevalentemente dai *seminativi semplici e con piante legnose* (38,1%). Seguono in ordine decrescente: i *boschi* (26,7%), i *pascoli permanenti* (22,7%), le *colture legnose specializzate* (7,1%), i *prati permanenti* (4,2%), gli *incolti produttivi* (1,2%).

Le *coltivazioni avvicendate*, che occupano nel complesso della regione il 95,5% della superficie a seminativi, sono rappresentate per il 53,5% dai *cereali*, per il 30,6% dalle *foraggere*, per il 15,4% dalle *coltivazioni non industriali* e per lo 0,5% dalle *coltivazioni industriali*.

Tra i cereali, il *frumento* occupa il 76,0% ed il *granoturco* il 20,9%. Le foraggere sono distribuite per il 65,4% nei prati avvicendati e per il 34,6% negli erbai annuali: i prati avvicendati sono costituiti dall'*erba medica* (50%), dalla *lupinella* (28%) e dal *trifoglio pratense* (22%); gli erbai da *specie diverse*. Le coltivazioni non industriali sono prevalentemente rappresentate dalle *fave da seme* (65,7%), dalle *patate* (13,3%) e dai *fagioli* (5,9%). Le coltivazioni industriali sono rappresentate dalle *barbabietole da zucchero*.

Le *coltivazioni permanenti* occupano lo 0,5% della superficie a seminativi, le *coltivazioni intercalari* l'8,1% della stessa superficie e le *tare* e gli *spazi sotto le arborature* il 4,0%.

Le colture legnose specializzate sono rappresentate dagli *oliveti*, in prevalenza (80,0%), dai *vigneti* (17,6%), dai *frutteti* (0,2%) e dai *vivai* (1 ettaro). Le *tare* occupano il 2,2%.

Le principali qualità di coltura sono ripartite, per classi di terreno e per il complesso della regione, secondo le seguenti percentuali approssimative:

PROSPETTO N. 6.

CLASSI DI TERRENO	SEMINATIVI		PRATI PERMANENTI	PRATI-PASCOLI PERMANENTI	PASCOLI PERMANENTI	COLTURE LEGNOSE SPECIALIZZATE
	semplici	con piante legnose				
I.	31	38	48	—	—	8
II.	56	59	52	—	59	92
III.	13	3	—	—	41	—
IV.	—	—	—	—	—	—
	100	100	100	—	100	100

12. Regione agraria di collina. — La regione agraria di collina ha la *superficie territoriale* di ettari 162.495, dei quali 153.149 (94,2%) rappresentano la *superficie agraria e forestale*.

Quest'ultima è costituita prevalentemente dai *seminativi semplici e con piante legnose* (52,4 %) e dai *boschi* (34,6 %). Seguono in ordine decrescente: i *pascoli permanenti* (5,1%), i *prati-pascoli permanenti* (3,9%), le *colture legnose specializzate* (1,6%), gli *incolti produttivi* (1,3 %) ed i *prati permanenti* (1,1 %).

Le *coltivazioni avvicendate*, che occupano nel complesso della regione il 96,6% della superficie a seminativi, sono rappresentate per il 53,4% dai *cereali*, per il 31,1% dalle *foraggere*, per il 15,4% dalle *coltivazioni non industriali* e per lo 0,7% dalle *coltivazioni industriali*.

Tra i cereali il *frumento* occupa il 76,9% ed il *granoturco* il 20,1%. Le foraggere sono distribuite per il 63,3% nei prati avvicendati e per il 36,7% negli erbai annuali: i prati avvicendati sono costituiti dall'*erba medica* (56%), dalla *lupinella* (24%), dal *trifoglio pratense* (20%) e dalla *sulla* (percentuale trascurabile); gli erbai da *specie diverse*. Le coltivazioni non industriali sono prevalentemente rappresentate dalle *fave da seme* (54,5%), dalle *patate* (25,8%) e dai *fagioli* (14,9%). Le coltivazioni industriali sono rappresentate dalle *barbabietole da zucchero* (91,2%), dalla *canapa* (4,9%) e dal *tabacco* (3,9%).

Le *coltivazioni permanenti* occupano lo 0,2% della superficie a seminativi, le *coltivazioni intercalari* il 9,3% della stessa superficie e le *tare* e gli *spazi sotto le arborature* il 3,2%.

Le colture legnose specializzate sono rappresentate in prevalenza dagli *oliveti* (68,6%); seguono i *vigneti* (29,1%) ed i *frutteti* (0,3%). Le *tare* occupano il 2,0%.

Le principali qualità di coltura sono ripartite, per classi di terreno e per il complesso della regione, secondo le seguenti percentuali approssimative:

PROSPETTO N. 7.

CLASSI DI TERRENO	SEMINATIVI		PRATI PERMANENTI	PRATI-PASCOLI PERMANENTI	PASCOLI PERMANENTI	COLTURE LEGNOSE SPECIALIZZATE
	semplici	con piante legnose				
I.	31	29	14	—	9	13
II.	52	64	74	92	32	86
III.	17	7	12	8	59	1
IV.	—	—	—	—	—	—
	100	100	100	100	100	100

13. Confronti con il Catasto precedente. — Nello stabilire i confronti fra i dati della precedente e dell'attuale catastazione agraria (confronti che si pongono solo per il complesso della Provincia e delle regioni agrarie), è necessario tener presente il loro carattere approssimativo derivante:

a) dalla non perfetta identità, e talvolta addirittura dalla divergenza, dei criteri di qualificazione seguiti nelle due epoche, in particolare per gli incolti produttivi e per le colture legnose. Per queste ultime è particolarmente da rilevare che la distinzione fra coltivazioni legnose in coltura specializzata e coltivazioni legnose in coltura promiscua non fu, nel vecchio Catasto, stabilita su basi univoche, ma venne affidata al diverso criterio ed alle diverse interpretazioni dei singoli catastatori, mentre nel Catasto 1929 la distinzione è esattamente precisata dalle norme dettate in merito dall'Istituto Centrale di Statistica;

b) dalla mancata uniformità di metodo nella catastazione agraria del 1910;

c) dal diverso grado di correttezza nell'esecuzione delle rilevazioni del primo Catasto, fra Provincia e Provincia.

Confronti significativi e attendibili si possono quindi fare solo per le variazioni delle superfici agraria e forestale ed improduttiva e delle qualità di coltura.

Le variazioni della *superficie agraria e forestale* e della *superficie improduttiva* sono, nel complesso della Provincia e nelle singole regioni agrarie, le seguenti (1):

PROSPETTO N. 8.

REGIONI AGRARIE	CATASTO		DIFFERENZE	
	1910 ha.	1929 ha.	ha.	%
<i>Superficie agraria e forestale</i>				
Montagna	48.142	47.825	- 317	- 0,7
Collina	152.978	153.149	+ 171	+ 0,1
Provincia	201.120	200.974	- 146	- 0,1
<i>Superficie improduttiva</i>				
Montagna	3.333	3.650	+ 317	+ 9,5
Collina	9.517	9.346	- 171	- 1,8
Provincia	12.850	12.996	+ 146	+ 1,1

La superficie improduttiva aumenta, in complesso, di 146 ettari (1,1%), a detrimento della superficie agraria e forestale che diminuisce dello 0,1%; ma la variazione non è avvenuta, nelle singole regioni agrarie, in modo uniforme. La regione di montagna aumenta la superficie improduttiva di ettari 317 (9,5%), mentre

(1) Al fine della comparabilità dei dati si sono riportate le circoscrizioni del 1910 a quelle del 1929.

quella di collina la diminuisce di 171 (1,8%). Nella prima regione la superficie agraria e forestale è quindi in diminuzione dello 0,7%, mentre nella seconda è in aumento dello 0,1%.

Le variazioni, nella Provincia, delle superfici relative alle singole qualità di coltura, risultano dal prospetto seguente:

PROSPETTO N. 9.

QUALITÀ DI COLTURA	CATASTO		DIFFERENZE		
	1910 ha.	1929 ha.	ha.	%	
Seminativi	semplici	36.087	29.968	- 6.119	- 17,0
	con piante legnose	51.294	68.507	+ 17.213	+ 33,6
Prati, prati-pascoli, pascoli permanenti	45.773	28.423	- 17.350	- 37,9	
Colture legnose specializzate	4.563	5.793	+ 1.230	+ 27,0	
Boschi	63.403	65.758	+ 2.355	+ 3,7	
Incolti produttivi	—	2.525	+ 2.525	—	

Nel ventennio si sono dunque prodotte modificazioni sensibili nella ripartizione della superficie agraria e forestale tra le singole qualità di coltura. Sono in diminuzione i *seminativi semplici* (17,0%) ed i *prati, prati-pascoli e pascoli permanenti* (37,9%). Sono in aumento le rimanenti qualità di coltura: i *seminativi con piante legnose* del 33,6%, le *colture legnose specializzate* del 27,0% ed i *boschi* del 3,7%. Si notano inoltre 2.525 ettari di *incolti produttivi* che non compaiono nel 1910 per i diversi criteri di rilevazione allora seguiti.

Le variazioni nelle regioni agrarie sono indicate nel prospetto seguente:

PROSPETTO N. 10.

QUALITÀ DI COLTURA	CATASTO		DIFFERENZE		
	1910 ha.	1929 ha.	ha.	%	
REGIONE DI MONTAGNA					
Seminativi	semplici	3.365	3.606	+ 241	+ 7,2
	con piante legnose	13.050	14.617	+ 1.567	+ 12,0
Prati, prati-pascoli, pascoli permanenti	16.066	12.897	- 3.169	- 19,7	
Colture legnose specializzate	3.265	3.398	+ 133	+ 4,1	
Boschi	12.396	12.747	+ 351	+ 2,8	
Incolti produttivi	—	560	+ 560	—	
REGIONE DI COLLINA					
Seminativi	semplici	32.722	26.362	- 6.360	- 19,4
	con piante legnose	38.244	53.890	+ 15.646	+ 40,9
Prati, prati-pascoli, pascoli permanenti	29.707	15.526	- 14.181	- 47,7	
Colture legnose specializzate	1.298	2.395	+ 1.097	+ 84,5	
Boschi	51.007	53.011	+ 2.004	+ 3,9	
Incolti produttivi	—	1.965	+ 1.965	—	

I dati riportati dimostrano che le variazioni nelle due regioni agrarie non sono avvenute sempre in modo uniforme né con lo stesso grado di intensità (come risulta dalle differenze percentuali) che si osserva nel complesso della Provincia.

I *seminativi con piante legnose*, le *colture legnose specializzate* ed i *boschi*, che aumentano, e i *prati, prati-pascoli e pascoli permanenti*, che diminuiscono, presentano variazioni percentuali diverse nelle due regioni agrarie. Infatti i *seminativi con piante legnose* aumentano in regione di montagna del 12,0% ed in regione di collina del 40,9%; le *colture legnose specializzate*, rispettivamente, del 4,1 e dell'84,5% ed i *boschi* del 2,8 e del 3,9%; mentre i *prati, prati-pascoli e pascoli permanenti* diminuiscono del 19,7 e del 47,7%.

I. *seminativi semplici* diminuiscono in regione di collina del 19,4% ed aumentano in quella di montagna del 7,2%.

La mancanza di precisi elementi del Catasto agrario 1910 rende impossibili i confronti relativi alle diverse coltivazioni. Si può tuttavia affermare che, specialmente per l'introduzione di avvicendamenti regolari, è diminuita la superficie a *frumento* ed è aumentata quella a *prati avvicendati*; sono aumentate anche le superfici a *granoturco maggengo*, a *patate*, a *fave da seme*, ad *erbai annuali* e, in minor misura, quelle ad *orzo*, ad *avena* ed a *fagioli*.

V. — PRODUZIONI UNITARIE.

14. I dati del Catasto 1929. — L'esame dei dati del quadro V della tavola II (Provincia) permette di constatare come nell'annata 1929 le produzioni unitarie delle coltivazioni erbacee siano risultate talora superiori, ma più spesso inferiori a quelle del sessennio 1923-28 e come le produzioni unitarie delle coltivazioni legnose abbiano avuto l'andamento opposto.

Queste variazioni si devono attribuire al particolare andamento stagionale del 1929 (1).

Fra le coltivazioni erbacee risultano infatti in diminuzione il *granoturco maggengo* (da q. 11,1 a q. 10,2), le *barbabietole da zucchero* (da q. 276,0 a q. 264,9), la *canapa da taglio* (da q. 8,0 a q. 7,0), le *patate* (da q. 39,3 a q. 37,4), le *fave da seme* (da q. 9,4 a q. 9,2), i *ceci* (da q. 5,7 a q. 5,6), le *cicerchie* (da q. 13,2 a q. 11,8), le *lenticchie* (da q. 11,4 a q. 10,3), i *legumi freschi da sgusciare* (da q. 19,6 a q. 18,2), i *cavolfiori* (da q. 84,6 a q. 82,7), le *cipolle e aglio* (da q. 118,4 a q. 115,0), i *pomodori* (da q. 147,0 a q. 146,2), i *poponi e cocomeri* (da q. 421,7 a q. 406,5), i *prati avvicendati* (da q. 40,1 a q. 38,6) e gli *erbai* (da q. 29,0 a q. 25,7). Tra le stesse coltivazioni segnano invece aumenti il *frumento* (da q. 8,6 a q. 9,8), l'*orzo* (da q. 8,4 a q. 9,2), l'*avena* (da q. 8,5 a q. 9,3), il *granoturco cinquantino* (da q. 10,4 a q. 10,6), i *fagioli* (da q. 6,2 a q. 6,7), i *lupini* (da q. 19,2 a q. 21,4), i *carciofi* (da q. 78,0 a q. 80,0), i *cardi*, *finocchi e sedani* (da q. 66,8 a q. 67,7), i *cavoli* (da q. 102,6 a q. 102,9) ed i *prati avvicendati nell'anno d'impianto* (da q. 5,8 a q. 6,3).

Tra le coltivazioni legnose diminuiscono solamente le produzioni unitarie degli *albicocchi* e dei *fichi* in coltura promiscua, rispettivamente da q. 0,3 a q. 0,2 e da q. 0,5 a q. 0,4. Per tutte le altre coltivazioni le produzioni sono immutate o segnano aumenti.

Dal quadro VI della tavola II (Provincia) si rileva che il *frumento*, il *granoturco* ed i *cereali minori* (2) sono coltivati anche nelle colture legnose specializzate e che questi cereali hanno avuto, nel sessennio 1923-28, una produzione unitaria alquanto più elevata nei seminativi semplici che nei seminativi con piante legnose, come appare dal prospetto seguente:

PROSPETTO N. 11.

COLTIVAZIONI	SEMINATIVI		DIFFERENZE	
	semplici q.	con piante legnose q.	q.	%
Frumento	9,5	8,3	+ 1,2	+ 14,5
Granoturco	12,3	10,5	+ 1,8	+ 17,1
Cereali minori	9,3	8,5	+ 0,8	+ 9,4

(1) Il clima della provincia di Terni è più dolce che nel restante dell'Umbria. L'inverno è mite, la primavera presenta frequenti sbalzi di temperatura che pregiudicano talora le coltivazioni legnose, l'estate è calda e siccitosa, l'autunno fresco e piovoso. La temperatura media nell'inverno è di circa 4° e nell'estate di circa 26°.

Le precipitazioni atmosferiche sono molto irregolari durante l'anno; massime in autunno e sull'inizio della primavera, minime in estate. La quantità di acqua che cade annualmente si aggira sui 900 mm.

L'inverno 1928-29 fu particolarmente fredda, con abbondanti e persistenti nevicate fino a primavera inoltrata. La temperatura durante questo periodo scese spessissimo vari gradi sotto zero.

(2) La produzione media annua della *paglia di cereali*, tipo frumento, durante il sessennio 1923-28, è stata nella Provincia di q. 577.382, dei quali 466.104 sono prov. nti dalla regione di collina.

Il quadro VII della tavola II (Provincia) pone in evidenza che la produzione unitaria dei *foraggi* (in fieno normale), riferita alla superficie agraria e forestale, scende da q. 8,3 nel sessennio 1923-1928 a q. 7,8 nell'anno 1929.

15. Confronti con il Catasto precedente. — Le osservazioni fatte nel paragrafo 13 sulla difficoltà di porre a confronto i dati del Catasto 1910 con quelli del Catasto 1929 valgono anche per le produzioni. L'eccessiva larghezza con cui furono calcolate nel 1910 le produzioni «normali» (3) unitarie e la mancanza di precisi elementi del primo Catasto rendono i confronti privi di significato: essi perciò vengono omissi.

Si può tuttavia affermare che le produzioni unitarie delle principali coltivazioni — *frumento*, *granoturco maggengo*, *fave da seme*, *prati avvicendati* — sono notevolmente aumentate.

16. Numero delle piante legnose. — Si è già accennato, al paragrafo 2, che una interessante e specifica caratteristica della nuova catastazione agraria è costituita dalla rilevazione del numero medio di piante per ettaro e delle relative forme di allevamento. Tale rilevazione permette di dare una idea sufficientemente precisa, oltre che della diversa distribuzione e densità delle piante legnose sulle superfici ad esse destinate, anche delle cause della diversa produttività delle piante stesse, tanto in coltura specializzata quanto in promiscuità con le coltivazioni erbacee.

Dai dati esposti nei quadri IV delle tavole II e III può desumersi il numero di piante legnose, distinte per specie ed esistenti nella Provincia, in ciascuna regione e zona agraria e nei singoli Comuni.

Dai quadri suddetti risultano in complesso i dati seguenti:

PROSPETTO N. 12.

SPECIE	PROVINCIA	MONTAGNA	COLLINA
Viti in coltura specializzata . . . migliaia	6.188	2.438	3.750
Viti in coltura promiscua »	8.134	2.028	6.106
Sostegni vivi »	3.982	964	3.018
Olivi in coltura specializzata . . . »	1.394	951	443
Olivi in coltura promiscua »	1.107	198	909
Fruttiferi in coltura specializzata . . . »	4	2	2
Fruttiferi in coltura promiscua . . . »	392	102	290
Gelsi in coltura promiscua »	96	35	61
Salici in coltura promiscua »	20	20	—
Piante sparse diverse »	221	117	104
Totale (migliaia)	21.538	6.855	14.683

Senza presumere di attribuire ai dati suesposti un valore assoluto, che non possono avere, è da rilevare il loro significato interessante, sia come espressione di «ordine di gradezza», sia come elementi atti a porre utili raffronti fra i territori diversi di una stessa Provincia e tra Provincia e Provincia.

Così, per la provincia di Terni, risulta un numero complessivo di piante legnose che supera i 21 milioni, dei quali le viti, unitamente ai propri sostegni vivi, rappresentano la quasi totalità, risultandone oltre 6 milioni in coltura specializzata ed oltre 12 milioni in coltura promiscua; seguono gli olivi, con quasi 2,5 milioni (4).

(3) Per *prodotto normale* s'intende quel «prodotto che, secondo il giudizio di persona esperta, un terreno di una data qualità e di un dato grado di fertilità, darebbe col sistema di coltura in uso, se circostanze accidentali, favorevoli o sfavorevoli, non lo elevassero o abbassassero eccezionalmente. Si è creduto di assumere questo dato, generalmente noto ai pratici, nonostante il suo carattere empirico, in quanto è sembrato che esso potesse servire utilmente come punto di riferimento per stabilire la variazione annuale dei prodotti. Il prodotto normale così stabilito ha carattere provvisorio. Dopo un certo numero di anni dalla rilevazione annuale ad esso si sostituirà il prodotto medio». Cfr. MINISTERO DI AGRICOLTURA, INDUSTRIA E COMMERCIO — Ufficio di Statistica Agraria — *Catasto agrario del Regno d'Italia* — vol. II. *Lombardia* — Introduzione (pag. 9). — Tip. Bertero e C. — Roma, 1914.

(4) La produzione legnosa proveniente dai seminativi (semplici e con piante legnose), dalle colture legnose specializzate e dalle altre qualità di coltura semplici, (continua)

Dalle rilevazioni che hanno servito di base per il calcolo della produzione delle piante legnose risulta che la forma di allevamento predominante è la «Guyot» per le viti in coltura specializzata e alta a «sostegno vivo» per quelle in coltura promiscua; il «vaso» per gli olivi in coltura sia promiscua che specializzata; il «pieno vento» per i fruttiferi in coltura promiscua e per i gelsi; forme basse diverse per i fruttiferi in coltura specializzata.

Per lo stato di sviluppo (stazioni di produttività) delle viti può considerarsi sufficientemente rappresentativa, pur senza pretendere di dare un significato assoluto a tali cifre, la ripartizione percentuale che qui sotto si riporta:

PROSPETTO N. 13.

REGIONI AGRARIE	VITI IN COLTURA SPECIALIZZATA			VITI IN COLTURA PROMISCUA		
	di recente impianto	in piena produzione	in deperimento	di recente impianto	in piena produzione	in deperimento
Montagna . . .	—	80	20	10	80	10
Collina . . .	12	78	10	10	80	10

(segue nota)

è calcolata mediamente come appresso: *legna da ardere* (cioè tutta la produzione a combustibile) quintali 203.953 (dei quali 117.781 di legna dolce e 86.172 di legna forte); *legname da lavoro* m³. 728, tutti di legname duro. Questi dati si riferiscono alla produzione in condizioni di media stagionatura.

Legna da ardere e legname da lavoro provengono, per la totalità, da latifoglie.

(¹) L'utilizzazione delle acque, delle quali la provincia di Terni è eccezionalmente ricca, è limitatissima. La cattiva sistemazione del terreno, inoltre, fa sì che l'irrigazione sia praticata in modo irrazionale.

Due canali irrigatori, costruiti al tempo dei Romani, partendo a monte della città di Terni, provvedono all'irrigazione della conca ternana. Sono il *Cervino* ed il *Sersimone*, che hanno rispettivamente le portate di 5 e di 6 m³. al secondo; del primo sono utilizzati solo m³. 1.200 e del secondo m³. 1.100, che bagnano in totale circa 1.180 ettari. Si perdono quindi m³. 8.700 che potrebbero comodamente provvedere all'irrigazione di altri 4.500 ettari circa. (Cfr. dott. geom. Luigi Cavalieri - *L'irrigazione della valle ternana - Terni - Tipografia economica-1932*). A conseguire questo scopo è sorto recentemente il «Consorzio per l'irrigazione della valle ternana-narnense».

La Cattedra Ambulante di Agricoltura ha eseguito un importante esperimento per la formazione di una *marcita* che fin dal primo anno di impianto ha dato eccellente risultato. Ciò permetterà l'utilizzazione invernale delle copiose acque la cui temperatura non scende mai al disotto di 7° -7°5, con temperatura ambiente da -3° a -5°.

Anche parte della pianura di Orvieto è irrigata con le acque derivate dal Paglia e dal Chiani.

Altre opere di *bonifica* sono le seguenti:

a) più intenso *appoderamento*, con costruzione di nuove *case coloniche* (Acquasparta, Montecastrilli e Terni);

b) *sistemazioni idrauliche e forestali* di bacini montani e *normalizzazioni* dei corsi del Nera e del Paglia mediante imponenti opere di inalveamento e di difesa di sponde;

c) *costruzioni* di strade poderali ed interpoderali, di acquedotti rurali e di opere di irrigazione.

(²) Per insufficienza di dati statistici non è possibile stabilire con precisione il patrimonio delle macchine agricole di cui la Provincia è dotata; possiamo tuttavia stabilire che gli aratri primitivi — le caratteristiche *pericare umbre* — hanno definitivamente ceduto il posto ai moderni e più rispondenti aratri, con o senza avantreno, di cui tutti i poderi sono forniti. Anche i *voltaorecchi* per la collina vanno diffondendosi sempre più. Le *seminatrici* e gli *assolcatori* nelle parti pianeggianti sono abbastanza diffusi (circa il 30% dei poderi ne sono provvisti), meno diffusi in collina (10-12%) e quasi nulli in montagna ove manca la buona sistemazione del terreno e dove il soprassuolo è costituito da piantate fitte e disordinate.

Il 15-20% delle colonie di medie e grandi aziende è fornito inoltre di ottime *falciatrici* e *voltafieni*. Poco diffusi sono i *trinciaforaggi* e i *molini* per la triturazione degli alimenti.

(³) Abbastanza comune è l'uso dei *trattori* per le arature e per altre lavorazioni del terreno. Le grandi aziende adoperano la trazione a motore per circa un quinto dei terreni da arare. I tipi di trattori più usati sono i Fiat ed i Fordson; in Provincia ne esistono 102, oltre a 75 motori a scoppio adibiti ad altri lavori agricoli.

(⁴) Il consumo dei *concimi chimici* ha raggiunto le massime punte negli anni 1927-29.

Dal «Bollettino mensile di Statistica agraria e forestale» dell'agosto 1931-IX si rilevano le seguenti quantità di *concimi chimici* distribuiti per il consumo nel 1929: *fosfatici* q. 82.854 (perfosfati q. 81.817, fosfati macinati q. 200, scorie Thomas q. 837); *azotati* q. 18.351 (solfato ammonico q. 1.925, calciocianamide q. 10.503, nitrato ammonico diluito q. 872, solfonitrato ammonico q. 70, nitrato di calcio q. 681, nitrato di soda q. 4.300); *potassici* (sali potassici) q. 250.

La ripartizione percentuale dei concimi chimici usati nelle varie coltivazioni è approssimativamente la seguente:

	fosfatici	azotati	potassici
frumento	10%	85%	10%
prati	85%	—	50%
rinnovi	5%	8%	10%
coltivazioni legnose		7%	30%

(⁵) Dagli avvicendamenti meno razionali tuttora diffusi e riferentisi al tipo biennale (granoturco-frumento) si va passando verso avvicendamenti più razionali, mercè i quali le leguminose foraggere occupano un posto preminente ed i rinnovi

17. Conclusioni. — Dalle osservazioni esposte si può ritenere che le rilevazioni del nuovo Catasto agrario della provincia di Terni rappresentino, con molta attendibilità, lo stato reale ed il progresso raggiunto dall'agricoltura della Provincia stessa.

I principali miglioramenti apportati all'agricoltura dal 1910 al 1929 riguardano particolarmente:

1) le opere di *bonifica* (¹);

2) l'aumento dei mezzi di lavorazione e preparazione del terreno (²);

3) lo sviluppo della moto-aratura (³);

4) l'aumento del consumo dei concimi chimici (⁴);

5) il miglioramento degli avvicendamenti (⁵);

6) l'introduzione delle razze elette di frumento e particolarmente di quelle precoci (⁶);

7) il miglioramento delle principali coltivazioni legnose (⁷);

8) il miglioramento della lotta antiparassitaria (⁸);

9) il miglioramento del bestiame (⁹);

10) l'introduzione dei silos da foraggio (¹⁰);

11) lo sviluppo delle industrie agrarie (¹¹);

si eseguono con maggiore accuratezza. I tipi di avvicendamenti raccomandati sono due: il *decennale* in pianura e l'*ottennale* in collina.

(⁶) Le varietà di frumento coltivate sono le seguenti: 1% *Mentana*, 90% *Rieti fam. 11*, 9% grani tardivi (*Zara*, *Gregorio Mendel*, *Inallettabile*, *Gentil rosso*, ecc.). Le razze elette, e particolarmente quelle precoci, hanno incominciato a diffondersi dopo il 1922.

Le punte massime di produzione conseguite nella Provincia si sono ottenute con il *Mentana* (q. 35 per ettaro) e con il *Rieti fam. 11* (q. 30).

(⁷) Sensibili miglioramenti sono stati apportati alla coltivazione dell'*olivo*, che occupa tra le coltivazioni arboree il posto preminente nella produzione della Provincia: questi miglioramenti sono costituiti dalla più razionale potatura, dalle cure colturali più accurate e dalla lotta sempre più intensa contro le malattie crittogamiche e contro gli insetti.

Per quanto riguarda la vite vanno diffondendosi sistemi razionali di potatura, gli impianti su piede americano e l'unificazione dei migliori vitigni nostrani per migliorare la qualità dei vini.

(⁸) Sia nel 1929 che nel sessennio precedente non si sono verificate infezioni parassitarie che non sia stato possibile combattere con i comuni mezzi. Solo nel territorio dei comuni di Guardea, Alviano, Allerona e Lugnano in Teverina nel 1929 è incominciata una forte invasione di *cavallette*. I danni prodotti da questo insetto, che non si è riusciti a distruggere completamente, sono stati in qualche caso di una certa gravità.

I trattamenti anticrittogamici ed insetticidi all'olivo e alla vite vengono praticati con cura.

In vari Comuni della Provincia da qualche tempo si sono notati centri di infezione *fillosserica*, che si diffonde lentissima senza recare gravi danni. Nella maggior parte delle aziende si impiantano ancora vigneti su piede europeo; solo in questi ultimi anni si è iniziato l'impiego delle talee americane.

(⁹) Il *patrimonio zootecnico* della provincia di Terni è, qualitativamente e quantitativamente, pressochè insufficiente.

I *bovini*, che rappresentano l'elemento più importante del patrimonio zootecnico, sono costituiti da una popolazione eterogenea e di mediocre valore, in massima parte rappresentata da una varietà della razza chianina, la *perugina*, o, meglio, da soggetti derivati da un lontano incrocio di questa varietà con la *razza maremmana* ed anche, ma in minore misura, con la *romagnola* e con la *marchigiana*. Non mancano esemplari di *razza maremmana pura*.

Si riscontrano, specialmente in vicinanza di Terni, Narni ed Orvieto, anche razze da latte: *schwitz* in maggioranza, *olandese* e loro incroci.

Della varietà perugina le funzioni economiche sfruttate sono il lavoro e la carne; della maremmana prevalentemente quella del lavoro e della *schwitz* e dell'*olandese* essenzialmente quella del latte.

Secondo le direttive impartite dal Ministero dell'Agricoltura e del Foreste sono in attuazione, per opera della Cattedra Ambulante di Agricoltura, provvedimenti per il miglioramento ed incremento del patrimonio bovino, con particolare riferimento alla varietà perugina della razza chianina, di cui si è impiantato il libro genealogico.

Gli obiettivi che si vogliono raggiungere con queste iniziative sono i seguenti:

1) eliminazione pressochè assoluta del tipo maremmano nelle zone ad agricoltura intensiva;

2) miglioramento del tipo perugino;

3) miglioramento dei soggetti di razza lattifera.

I *cavalli*, diffusi prevalentemente nella pianura, sono di tipo comune, meticcio mesomorfo, e sono destinati a lavori leggeri.

L'allevamento dei *suini* costituisce per la Provincia una industria zootecnica importante e diffusa. Le razze principalmente allevate sono: la *nera umbra* o *macchiaiola* specialmente per l'allevamento di montagna e di collina; e la *large-black* e la *large-white* per l'allevamento stallino.

Anche le *pecore* hanno notevole importanza nell'economia agricolo-industriale della Provincia. Razze ben definite non si riscontrano; nelle località montane e di alta collina prevale un tipo locale di piccola mole proveniente dall'incrocio della *vissana* con la *sopravissana*. Nelle località pianeggianti è allevata a sistema stallino una pecora di grossa mole proveniente dal ceppo bergamasco.

(¹⁰) I *silos da foraggio*, la cui diffusione trova ostacoli nella piccola estensione delle unità aziendali, sono oggi soltanto 2.

(¹¹) L'*elaiotecnica* è l'industria agraria più diffusa nella Provincia. Gli oleifici esistenti nel 1929 erano 380, dei quali solo la quarta parte era dotata di macchine moderne e razionali, e perciò la produzione degli olii, che in Provincia possono riuscire squisiti, lascia ancora molto a desiderare. In relazione a questa industria esiste nei pressi di

(continua)

l'allargamento del credito agrario (1).

Ulteriori constatazioni e considerazioni potranno svolgersi dagli studiosi sull'esame delle rilevazioni del Catasto agrario della Provincia. I numerosi dati analitici contenuti nelle diverse

tavole del presente fascicolo forniscono una ricca messe di notizie e di documentazioni, che possono permettere di compiere molteplici ed interessanti elaborazioni.

(segue nota)

Terni uno stabilimento per l'estrazione dell'olio residuale dalle sanse mediante il solfuro di carbonio. Lavora in media 30.000 quintali di sanse.

L'industria enologica non ha quell'importanza che dovrebbe in relazione alla grande superficie destinata alla coltivazione della vite. Solo nell'Orvietano la tecnica enologica ha raggiunto un altissimo grado di perfezione, tanto che il vino tipico, per quanto se ne produca una piccola quantità (9.000 ettolitri circa), ha conquistato fama mondiale e si esporta ovunque (America, Nord Europa, ecc.).

I vini prodotti nelle altre zone della Provincia non hanno alcun valore per l'esportazione a causa delle vecchie e scadenti varietà di uve e dell'industria enotecnica non molto progredita.

L'industria casearia è prettamente familiare. Solo in pochissime aziende esiste una attrezzatura di una certa importanza per la fabbricazione del formaggio.

Nel territorio di Narni ha funzionato fino al 1930 una fabbrica per la concentrazione del pomodoro; da quell'anno è inattiva a causa della crisi che ha colpito l'esportazione di questo prodotto.

Abbastanza sviluppata è nel territorio di Amelia l'industria dei *fichi secchi*.

L'industria della *gelso-bachicoltura* ha avuto il suo massimo incremento negli anni 1927-29. Nel 1928 si allevarono 900 oncie di seme con un prodotto di 63.000 kg. di bozzoli; nel 1929, 770 oncie con una produzione di 54.000 kg.

(1) Il *credito agrario* nella provincia di Terni viene esercitato principalmente dalle Casse di Risparmio di Terni e di Orvieto e dall'Istituto di Credito Agrario per l'Italia centrale.

L'ammontare dei crediti concessi negli anni 1928-29 è approssimativamente di 8-9 milioni di lire, in massima parte destinati all'esercizio dell'agricoltura.

TAVOLE

TAVOLTA

AVVERTENZE ALLE TAVOLE (1)

Le voci precedute da asterisco (*) richiamano quelle, pure contrassegnate con asterisco, dei quadri delle tavole II e III.

TAV. I-II-III.

1. Superficie territoriale. — È l'area complessiva del territorio considerato (Comune, Zona agraria, Regione agraria, Provincia). Le superfici territoriali si riferiscono alle Circoscrizioni amministrative esistenti al 31 dicembre 1929-VIII.

Nei Comuni nei quali al 31 dicembre 1929-VIII erano ultimati i calcoli delle aree eseguiti dal Catasto geometrico, sono state assunte le superfici territoriali risultanti da detti calcoli.

Per i Comuni nei quali le operazioni stesse non hanno avuto inizio o sono ancora in corso, l'accertamento della rispettiva superficie fu eseguito con accurata planimetrazione delle levate di campagna dell'Istituto Geografico Militare, debitamente aggiornate nelle Circoscrizioni comunali al 31 dicembre 1929-VIII. Si tratta pertanto di cifre che hanno l'approssimazione propria del metodo impiegato. Per il metodo di planimetrazione adottato, cfr.: Istituto Centrale di Statistica — «Annali di Statistica» — Serie VI — Vol. XXVII (Relazione del Capo del Reparto Statistiche Agrarie e Catasto Agrario, pagg. 217 a 229).

2. Superficie agraria e forestale. — È la parte di superficie territoriale destinata alla produzione agraria e forestale. Comprende tutti i terreni a coltura propriamente detta, e che danno una produzione spontanea utilizzabile.

3. Superficie improduttiva. — È la parte di superficie territoriale che non dà produzione agraria o forestale. Comprende le superfici occupate da acque, fabbricati, strade, ferrovie, tramvie, sterili per natura. Gli sterili per natura, sono superfici assolutamente improduttive e comprendono le nude rocce, i ghiacciai, le spiagge del mare, ecc. La improduttività di tali terreni si riferisce al momento della catastazione agraria ed è considerata tale dal punto di vista agrario-forestale e può pertanto riguardare terreni che sono invece produttivi dal punto di vista delle industrie estrattive (miniere, cave, saline, stagni da pesca, ecc.). Per le Provincie ancora prive di Catasto geometrico, la superficie improduttiva è stata ottenuta, in alcuni casi, per differenza. In tali casi, il dato deve considerarsi come approssimativo.

4. Ripartizione della superficie agraria e forestale. — La superficie agraria e forestale viene ripartita nelle seguenti qualità di coltura:

Seminativi (semplici, con piante legnose); *prati permanenti* (semplici, con piante legnose); *prati-pascoli permanenti* (semplici, con piante legnose); *pascoli permanenti* (semplici, con piante legnose); *colture legnose specializzate*; *boschi* (castagneti da frutto, altri boschi); *incolti produttivi* (semplici, con piante legnose).

5. Seminativi. — I *seminativi* comprendono tutti i terreni aratori e in genere tutti quelli destinati alle coltivazioni erbacee.

Si hanno *seminativi semplici*, quando in essi non esistono piante legnose, oppure ve ne esistono in numero così limitato che la loro area d'insidenza (proiezione sul terreno della chioma considerata a maturità) copre meno del 5% della superficie del seminativo.

Si hanno *seminativi con piante legnose* (coltura promiscua di piante erbacee e arboree o arbustive, agrarie o forestali) quando l'area d'insidenza di queste copre più del 5%, ma non oltre il 50% della superficie del seminativo.

6. Prati, prati-pascoli e pascoli permanenti. — Comprendono i terreni che, almeno per un periodo di tempo non inferiore a 10 anni, non vengono lavorati e sono utilizzati esclusivamente, o quasi, per la produzione di foraggio.

Ove il foraggio venga raccolto esclusivamente a mezzo di sfalcio, si ha il *prato permanente*.

Ove il foraggio venga utilizzato esclusivamente a mezzo del bestiame pascolante, senza cioè falciatura, si ha il *pascolo permanente*.

Sono *prati-pascoli permanenti* quelli che normalmente danno uno sfalcio primaverile e vengono poi utilizzati come pascoli per il resto dell'anno.

Nei terreni a pascolo sono compresi anche i terreni boscati e cespugliati nei quali il pascolo del bestiame ha maggiore importanza della produzione legnosa.

La distinzione tra prati, prati-pascoli e pascoli permanenti, *semplici* e *con piante legnose*, è fatta in base allo stesso criterio indicato per i seminativi e cioè: area d'insidenza minore del 5%, o compresa tra il 5% e il 50%.

7. Colture legnose specializzate. — Le colture legnose specializzate sono rappresentate dai terreni coltivati a piante legnose agrarie (arboree od arbustive) o esclusivamente (cioè senza promiscuità con piante erbacee) o prevalentemente (area d'insidenza superiore al 50% della superficie): oliveti, agrumeti, mandorleti, frutteti, gelseti e simili. Fa eccezione al criterio della prevalenza dell'area di insidenza, la vite, dato il suo speciale portamento. Essa si qualifica come coltura legnosa specializzata (vigneto) quando le caratteristiche locali di impianto e di coltivazione sono, localmente, proprie del vigneto.

8. Incolti produttivi. — Comprendono quei terreni quasi sterili che, pur non offrendo una produzione agraria o forestale nel senso ad essa normalmente attribuito, danno, pur tuttavia, un qualche prodotto spontaneo di legna o di erba, quantitativamente assai limitato rispetto alla unità di superficie. Vi si comprendono le rupi boscate, i gerbidi, le brughiere, alcuni relitti fluviali o marittimi, e quelle superfici che furono già pascoli e vennero successivamente dilavati o semisteriliti, o furono già boschi e dipoi ridotti in condizioni di grave deterioramento, così da offrire una produzione legnosa unitaria insignificante. Vi appartengono altresì i terreni più superficiali, a rocce pressoché affioranti, o saltuariamente emer-

genti, che non consentono se non una produzione assolutamente minima, e i terreni coperti interamente o per la massima parte da suffrutici. La distinzione fra *incolti produttivi semplici* o *con piante legnose*, si basa sul consueto criterio dell'area di insidenza della loro vegetazione legnosa.

9. Boschi. — Tutti gli altri terreni — cioè quelli ad esclusiva o prevalente produzione legnosa (legname da opera, legna da ardere, fascine e carbone) o a produzione di cortecce, resine, succhi, ghiande, pinoli, ecc., foglie e frasche per mangime o per concia — sono boschi. Tali sono considerati anche i « *parchi* », quando l'area d'insidenza delle piante arboree copre più del 50% della loro superficie.

Sono compresi nei boschi — ma tenuti distinti — i *castagneti da frutto*.

Nei riguardi dei boschi, il Catasto Agrario si limita a rilevarne la superficie, eccetto che nei castagneti da frutto, nei quali esegue anche la rilevazione delle relative produzioni. Ogni altra rilevazione in merito alla ripartizione delle superfici, delle speci, forme di governo e corrispondenti produzioni, è oggetto del *Catasto Forestale* in corso di formazione a cura dell'Istituto Centrale di Statistica. I lavori inerenti a tale Catasto sono affidati al personale tecnico della Milizia Forestale.

Le rilevazioni delle produzioni del legname da opera, fascine e carbone, cortecce, resine, succhi, ecc. come sopra, nei prati permanenti, prati-pascoli permanenti e pascoli permanenti e negli incolti produttivi, sono pure oggetto di detto Catasto Forestale.

Nei frequenti casi di scarsa densità o di produzioni unitarie molto limitate (graduali passaggi alle qualità di coltura « pascolo con piante legnose » e « incolto produttivo con piante legnose »), la precisazione della qualità di coltura « bosco » presenta, come è noto, difficoltà considerevoli (cfr. « Aggiornamento del Catasto Agrario e aggiornamento del Catasto Forestale ») (1). Tuttavia, la identità dei criteri discriminanti delle singole qualità di coltura seguiti per le rilevazioni dei due Catasti, Agrario e Forestale, e il collegamento tra i rispettivi organi di rilevazione, consentono di ridurre praticamente al minimo eventuali discordanze nei risultati delle rilevazioni.

TAV. II-III.

QUADRO I.

10. Giacitura. — Indica se il territorio del Comune giace, prevalentemente, in montagna, in collina o in pianura. Tale indicazione, stabilita sulla base di caratteri prevalenti, deve essere considerata come sintetica e approssimativa.

11. Posizione geografica. — La latitudine e la longitudine sono riferite al **Centro principale* del Comune, intendendo per tale quello ove ha sede il Municipio.

I dati di latitudine e di longitudine sono espressi con l'approssimazione di 1'. La longitudine è misurata dal meridiano fondamentale di Roma (Monte Mario); è preceduta dal segno (+) se è orientale, dal segno (—) se è occidentale.

12. Altimetria. — Per *massima* e *minima*, si intendono le quote altimetriche, massima e minima, sul livello del medio mare, fra quelle indicate nelle levate di campagna dell'Istituto Geografico Militare.

L'*altimetria prevalente* è generalmente valutata con apprezzamento a vista sulle levate di campagna dell'Istituto Geografico Militare. Talvolta si è calcolata planimetricamente sulle levate stesse, in base alle porzioni di territorio comprese tra le successive curve di livello.

La quota altimetrica del *Centro principale* è riferita alla soglia della Chiesa Madre o a quella della casa Comunale.

13. Popolazione. — Si riportano i dati del Censimento 21 Aprile 1931-IX.

Popolazione presente o di fatto. — È costituita dalle persone che al momento del Censimento si trovavano presenti nel Comune, sia che avessero in questo *dimora abituale*, o vi avessero *dimora temporanea*.

Popolazione agglomerata. — È quella che abita nei centri. — (Per centri si intendono quei raggruppamenti di popolazione che vivono intorno ad un luogo di raccolta — una chiesa, una scuola, una stazione ferroviaria o tramviaria o di servizi automobilistici, negozi — ove sogliono concorrere gli abitanti dei luoghi vicini, per ragioni di culto, istruzione, affari, ecc.)

Popolazione sparsa. — È quella che abita nelle case isolate in campagna. In generale è considerata popolazione sparsa anche quella che abita in piccoli raggruppamenti di case (casolari, fattorie, ecc.) privi di un luogo di raccolta, a meno che considerazioni speciali non permettano di ravvisare in questi luoghi, dei centri nascenti o in via di formazione.

Popolazione residente. — È costituita dalle persone aventi la loro *dimora abituale* nel Comune. Essa comprende sia le persone che alla data della rilevazione erano presenti nel Comune (con *dimora abituale*), sia le persone che ne erano *temporaneamente assenti*. La popolazione residente viene considerata come *popolazione legale* fino al censimento successivo.

14. *Popolazione agricola. — Si riportano i dati *provvisori* del Censimento agricolo 19 Marzo 1930-VIII.

Secondo il Censimento agricolo, la popolazione agricola comprende « le persone che sono proprietarie, usufruttuarie o affittuarie di terreni o che conducono aziende agricole, pastorali, forestali, floreali, orticole, di allevamento animale o che sono

(1) Per i casi speciali o per ulteriori precisazioni di dettaglio, si rinvia il lettore alle seguenti pubblicazioni: MINISTERO DI AGRICOLTURA, INDUSTRIA E COMMERCIO. — *Catasto Agrario*. — Vol. VI — Introduzione — Roma, 1915. — ISTITUTO CENTRALE DI STATISTICA. — *Aggiornamento Catasto Agrario e formazione Catasto Forestale*. — (Roma, 1928-VI); *Catasto agrario - Istruzioni aggiuntive per il suo aggiornamento*, Circolare n. 65 del 5 maggio 1930-VIII (Roma, 1930); *Catasto agrario - Istruzioni aggiuntive per la sua formazione ex-novo*, Circolare n. 66 del 5 maggio 1930-VIII (Roma, 1930); *Catasto agrario - Esempio di aggiornamento* (Roma, 1930-VIII); *Catasto agrario - Esempio di rilevazione ex-novo* (Roma, 1930-VIII).

occupate in tali aziende in maniera fissa o saltuaria, sia come direttori o amministratori o fattori, sia come lavoratori manuali, fissi o giornalieri, di qualunque specie o categoria. Dette persone si considerano come aventi una occupazione agricola principale, qualora questa assorba la maggior parte della loro attività o fornisca loro la maggior parte delle entrate.

Si considerano con occupazione agricola secondaria, tutte quelle persone che, avendo una professione principale di carattere non agricolo, o non avendone alcuna, compiono tuttavia qualche lavoro agricolo o esercitano una attività o funzione connessa coll'attività agricola o forestale, purchè non in misura trascurabile.

15. *Aziende agricole. — Si riportano i dati provvisori del Censimento agricolo 19 marzo 1930-VIII.

Secondo il detto Censimento agricolo, si considera azienda agricola «qualunque estensione di terreno destinato alla produzione floreale, orticola, agricola o forestale, anche se i prodotti non sono venduti (sono esclusi soltanto i piccoli orti con i giardini esistenti nei centri principali dei Comuni aventi una popolazione complessiva di almeno 15.000 abitanti, secondo il Censimento 1° dicembre 1921, e che non vendono i loro prodotti)».

16. *Bestiame. — Si riportano i dati definitivi del Censimento agricolo detto.

QUADRO II.

Per la interpretazione di quanto contenuto nel quadro II, vedansi le presenti avvertenze da 1 a 8.

QUADRO III.

I raggruppamenti delle coltivazioni, che si trovano in tale quadro, hanno la loro rispondenza nel prospetto V col. 2, dove le singole coltivazioni si susseguono nello stesso ordine.

Detti gruppi sono totalizzati nel quadro per indicare la superficie complessiva delle coltivazioni in avvicendamento. Segue la superficie delle coltivazioni permanenti e cioè di quelle che costituiscono gli orti stabili (orti industriali ed orti familiari) e le risaie stabili. Tutte queste superfici integranti (vedi avvertenza n. 20) sono date al netto delle tare e degli spazi sotto le arborature.

17. Tare. — Si intendono per tare, quelle piccole superfici che restano inutilizzate per la coltura vera e propria, perchè occupate da fossi, capezzagne, sentieri poderali, ecc. Possono essere produttive (quando danno un prodotto di erba spontanea o di legna) o improduttive.

18. Spazi sotto le arborature. — Si intendono per tali, quelle porzioni o strisce di terreno che si trovano sotto o intorno alle piante legnose, siano queste disposte in filari o no, e che non sono destinate alla semina. Anche questi spazi possono essere produttivi (quando danno una produzione erbacea) o improduttivi.

19. Colture intercalari. — Al n. 8 del quadro III sono registrate le superfici delle colture intercalari vere e proprie. Queste colture sono indicate in dettaglio nel quadro V, col. 5 delle superfici ripetute (vedi avvertenza n. 21).

Nel prospetto III, dove non esiste un'apposita colonna per le superfici ripetute, il complesso delle superfici a coltivazione intercalare viene registrato fra parentesi.

QUADRO IV.

20. Superfici integranti. — Sono considerate «integranti» le superfici la cui somma si eguaglia al totale della superficie agraria e forestale.

Si attribuisce la superficie integrante: a) alle coltivazioni che occupano il terreno in esclusività; b) a quelle che, in consociazione ad altre, occupano il terreno per tutto o per la maggior parte dell'anno agrario e sono considerate come principali, in confronto alle altre ad esse consociate. La consociazione può aver luogo fra coltivazioni erbacee e legnose (coltura promiscua), fra erbacee ed erbacee, fra legnose e legnose.

Quindi, alle coltivazioni legnose si attribuisce la superficie integrante quando esse sono in coltura specializzata (Vedi avvertenza n. 7).

Quando la coltura legnosa specializzata non sia costituita da un'unica specie di piante (ad esempio: vigneto con olivi e fruttiferi; aranceto con limoni, ecc.) si attribuisce la superficie integrante alla specie che predomina (viti, aranci).

21. Superfici ripetute. — Si attribuisce la superficie ripetuta: a) a quella, delle piante consociate, che non è considerata come principale (alla quale, invece, va attribuita la superficie integrante). Così, ad es.: nel caso dei fagioli consociati al granturco, si attribuisce la superficie ripetuta ai fagioli; nel caso di foraggera consociata al grano, si attribuisce la superficie ripetuta alla foraggera (caso della superficie ripetuta del prato artificiale nel primo anno di impianto); ecc.; b) alle colture intercalari (ad es. gli erbai autunno-vernini o cavolifiori, che seguono il grano; ecc.).

Alle piante legnose si attribuisce la superficie ripetuta, quando esse sono coltivate in promiscuità con erbacee e la loro insidenza non copre più del 50% della superficie.

Nel caso, ricordato all'avvertenza n. 20, di colture legnose specializzate non costituite da un'unica specie di piante (ad es. vigneto con olivi e fruttiferi, aranceto con limoni), si attribuisce la superficie ripetuta alle specie non predominanti coesistenti (olivi e fruttiferi; limoni), nonchè alle eventuali coltivazioni erbacee sottostanti.

Ogni qualvolta non esista una apposita colonna per la registrazione delle superfici ripetute, le cifre corrispondenti sono indicate fra parentesi. Vedasi, ad esempio, il quadro III (coltivazioni intercalari) e il quadro IV col. 2 (superficie dei sostegni vivi).

22. Sostegni vivi. — La superficie, cui si riferiscono, è ripetuta.

23. Superfici ripetute delle piante legnose. — Le superfici ripetute delle piante legnose di specie coesistenti in altre colture legnose specializzate (per es. viti nell'oliveto) si registrano in apposita colonna (col. 6).

24. *Coltivazioni legnose in coltura promiscua. — Nella colonna 8, destinata a tali coltivazioni, si sono anche registrate le superfici relative alle piante sparse e

a quelle delle tare, al fine di poter calcolare (in base al numero medio di piante ad ettaro), il numero complessivo delle piante stesse.

25. *Diverse nelle tare, seminativi semplici, ecc. — Vedi avvertenza n. 24.

26. Numero medio di piante per ettaro (col. 4, 7 e 9). — Tale numero risulta da una media aritmetica ponderata, calcolata secondo le speciali istruzioni all'uopo impartite (1).

27. Forma prevalente di allevamento (col. 5). — La registrazione ha carattere indicativo.

QUADRO V. Superfici integranti e superfici ripetute. — vedi Avvertenze n. 20 e 21.

28. *Numero elenco delle coltivazioni (col. 1). — Le coltivazioni sono registrate nell'ordine dei gruppi indicati nel quadro III. Ciascuna è contrassegnata da un numero progressivo (1). Voci e numeri restano identici per tutte le tavole, il che giova grandemente ai raffronti e faciliterà futuri perfezionamenti per eventuali omissioni o inesattezze.

Ad evitare che questa uniformità di inquadramento dia un insufficiente rilievo a speciali condizioni meritevoli di essere messe in evidenza, si fanno apposite note in calce al quadro (sulle consociazioni, sulla produzione di semenzina foraggere, sulla composizione dei prati avvicendati, sulla estensione dei prati nelle colture legnose specializzate, sulle superfici irrigate, sugli orti industriali, sulla composizione degli erbai, sulla produzione di uva da tavola e da consumo diretto, ecc.) o si danno notizie più dettagliate nei «Cenni illustrativi».

Alle coltivazioni elencate specificatamente nella colonna 2 seguono, per ogni gruppo, la voce «altri» o «altre». Così i numeri: 9 per i cereali, 16 per le industriali, 26 per le leguminose da granella, ecc. Tali voci raggruppano coltivazioni che in genere sono di secondaria e spesso di infima importanza. Tuttavia, qualora taluna di esse abbia una maggiore importanza, se ne fa cenno specifico in nota con la indicazione dei relativi dati di superficie e di produzione.

Per le coltivazioni dal n. 10 al n. 37, e cioè patate e tutti gli ortaggi, è da notare che esse possono essere sia in pieno campo che in orti industriali. Non si pone alcuna nota se sono in pieno campo. Si fanno annotazioni specifiche a piedi del quadro se sono, in tutto o in parte, in orti industriali.

Le produzioni di foraggi sono espresse in quintali di fieno normale (vedi avvertenza n. 36).

Per gli altri boschi (n. 95) non si dà la produzione (vedi avvertenza n. 9). Solo per lo strame si indica la produzione in nota al quadro.

29. *Orti familiari - *Fiori - *Coltivazioni ornamentali e per fronda verde - *Piante ornamentali - *Vivai. — Per gli orti familiari (n. 37), per i fiori (n. 38 e 39), per le coltivazioni ornamentali e per fronda verde (n. 40), per le piante ornamentali (n. 88 e 89) e per i vivai (n. 93), la produzione è indicata in valore (migliaia di lire).

30. *Colture legnose. — Ogni coltivazione legnosa è distinta in specializzata a) e in promiscua b). Da notare che, nelle colonne 5 e 6, relative alle superfici ripetute, vengono registrate, non solo le superfici e relative percentuali delle coltivazioni legnose promiscue, ma anche quelle delle coltivazioni legnose in altre colture specializzate (per il meleto e viceversa; susini nel pescheto e viceversa; ecc.).

Gli altri prodotti da coltivazioni legnose (legna da ardere, da carta, da pali, ecc.), che non possono trovare sede di registrazione nelle colonne del quadro, vengono registrati a piedi del quadro stesso, con una chiamata in corrispondenza alle colonne 11 e 12.

31. *Produzione totale in base al rendimento unitario medio del sessennio 1923-1928 (col. 11). — La produzione totale per il sessennio 1923-28 - base di riferimento per i confronti catastali - è stata ottenuta applicando la produzione media unitaria rilevata per il sessennio detto, all'unica superficie di sicuro accertamento che è quella del 1929. Ciò si è reso necessario per diverse considerazioni e, specialmente, per la incertezza e inesattezza delle superfici registrate dalle statistiche agrarie nei singoli anni dal 1923 al 1928, nonchè per le complesse variazioni di superfici, a seguito delle frequenti modificazioni delle circoscrizioni amministrative comunali e provinciali.

È da tener presente che, nelle tavole II (Provincia, Regioni, Zone) le cifre registrate alle colonne 11 e 12 (produzioni totali), talvolta non corrispondono esattamente al prodotto della superficie (col. 3-5), per le rispettive produzioni unitarie (col. 9-10) a causa dei necessari arrotondamenti (al decimo) delle cifre di dette produzioni unitarie. Le suddette produzioni totali, rappresentano invece, esattamente la somma delle corrispondenti cifre di produzione totale dei Comuni componenti le Zone, delle Zone componenti le Regioni, delle Regioni componenti la Provincia.

32. *Nelle tare, riposi, incolti, ecc. (N. 48 dell'elenco). — Le cifre della produzione (indicate nelle col. 11 e 12) si riferiscono alla produzione accessoria di foraggio specificata nel quadro VII, col. 1, sub A).

QUADRO VI.

33. *Produzione totale in base al rendimento unitario medio del sessennio 1923-28. Vedi avvertenza n. 31.

34. Cereali. — Il quadro intende specificare le variazioni nella produzione unitaria dei diversi cereali, in relazione alla diversa qualità di seminativi in cui si coltivano (semplici, con piante legnose, sotto le colture legnose specializzate).

35. *Cereali minori. — Comprendono la segale, l'orzo, l'avena e gli altri cereali eventuali.

QUADRO VII.

36. *Fieno normale. — La produzione è data in quintali di fieno normale e cioè in equivalenti di fieno di buon prato naturale polifita asciutto.

Per la produzione accessoria di foraggio sub A), vedi avvertenza n. 32.

(1) Gr. ISTITUTO CENTRALE DI STATISTICA - Reparto Catasto Agrario. - Circolari n. 65 e n. 66 del 5 maggio 1930-VIII.

RIASSUNTO DELLA PROVINCIA DI TERNI

Tav. I.

N. d'ord. e tot. Comuni	COMUNI ZONE E REGIONI AGRARIE	RIPARTIZIONE DELLA SUPERFICIE AGRARIA E FORESTALE (1929)														SUPERFICIE (1929)						POPOLAZIONE (Censim. 21-IV-1931-IX)			
		SEMINATIVI				PRATI PRATI-PASCOLI E PASCOLI PERMANENTI		COLTURE LEGNOSE SPECIALIZZATE		BOSCHI				INCOLTI PRODUTTIVI		AGRARIA E FORESTALE		IMPRO- DUTTIVA		TERRI- TORIALE		PRESENTI		RESIDENTI	
		semplici		con piante legnose						castagneti da frutto		altri boschi										N.		%	
		ha.	%	ha.	%	ha.	%	ha.	%	ha.	%	ha.	%	ha.	%	ha.	%	ha.	%	ha.	%	N.	%	N.	%
1	2	3	4	5	6	7	8	9	10	11	12	13	14	15	16	17	18	19	20	21	22	23	24	25	26
REGIONE AGRARIA DI MONTAGNA																									
Zona agraria XIV. — Monte-piano del Ternano																									
1	Acquasparta	1.572	59,4	2.242	20,0	2.128	29,8	114	4,2	-	-	2.266	22,1	79	25,0	8.401	24,4	315	10,3	8.716	23,3	4.609	6,8	4.723	7,1
2	Terni	1.076	40,6	8.957	80,0	5.020	70,2	2.607	95,8	70	100,0	8.000	77,9	230	74,4	25.960	75,6	2.743	89,7	28.703	76,7	62.741	93,2	61.682	92,9
	Totale . . .	2.648	100,0	11.199	100,0	7.148	100,0	2.721	100,0	70	100,0	10.266	100,0	309	100,0	34.361	100,0	3.058	100,0	37.419	100,0	67.350	100,0	66.405	100,0
Zona agraria XV. — Media Valnerina																									
3	Arrone	207	21,6	1.416	41,4	1.123	19,5	138	20,4	-	-	655	27,2	53	21,1	3.502	26,7	102	17,2	3.604	26,3	3.492	42,6	2.858	40,8
4	Ferentillo	530	55,3	1.203	35,2	3.152	54,8	395	58,3	-	-	1.246	51,7	112	44,6	6.638	49,3	379	64,0	7.017	49,9	3.031	36,9	2.436	34,7
5	Montefranco	1	0,1	621	18,2	14	0,3	144	21,3	-	-	172	7,1	-	-	952	7,1	52	8,8	1.004	7,1	1.246	15,2	1.241	17,7
6	Pollino	220	23,0	178	5,2	1.460	25,4	-	-	-	-	338	14,0	86	34,3	2.282	16,9	59	10,0	2.341	16,7	438	5,3	477	6,8
	Totale . . .	958	100,0	3.418	100,0	5.749	100,0	677	100,0	-	-	2.411	100,0	251	100,0	13.484	100,0	592	100,0	14.056	100,0	8.207	100,0	7.012	100,0
	Regione agraria di montagna	3.606	-	14.617	-	12.897	-	3.398	-	70	-	12.677	-	560	-	47.825	-	3.650	-	51.475	-	75.557	-	73.417	-
REGIONE AGRARIA DI COLLINA																									
Zona agraria XVI. — Colle-piano di Todì																									
7	Baschi	945	100,0	4.743	100,0	894	100,0	98	100,0	-	-	4.375	100,0	129	100,0	11.184	100,0	545	100,0	11.729	100,0	6.825	100,0	8.981	100,0
Zona agraria XVII. — Collinare di Città della Pieve																									
8	Fabro	1.020	64,6	1.192	50,7	394	78,8	12	70,6	-	-	452	52,7	78	80,4	3.148	58,3	275	64,7	3.423	58,7	2.591	51,5	2.648	51,7
9	Monteleone d'Orvieto	558	35,4	1.161	49,3	106	21,2	5	29,4	-	-	406	47,3	19	19,6	2.255	41,7	150	35,3	2.405	41,3	2.440	48,5	2.478	48,3
	Totale . . .	1.578	100,0	2.353	100,0	500	100,0	17	100,0	-	-	858	100,0	97	100,0	5.403	100,0	425	100,0	5.828	100,0	5.031	100,0	5.126	100,0
Zona agraria XVIII. — Collinare di San Venanzo																									
10	Montegabbione	1.162	23,2	1.365	22,1	466	14,9	18	15,7	-	-	1.782	16,0	90	30,6	4.883	19,6	229	21,0	5.112	19,6	2.096	24,5	2.134	24,6
11	Parrano	856	20,7	1.596	25,8	414	13,3	82	71,3	-	-	897	8,1	39	13,3	3.884	15,6	153	14,0	4.037	15,5	1.729	20,2	1.729	19,9
12	San Venanzo	2.110	51,1	3.215	52,1	2.241	71,8	15	13,0	-	-	8.433	75,9	165	56,1	16.179	64,8	708	65,0	16.887	64,9	4.732	55,3	4.822	55,5
	Totale . . .	4.128	100,0	6.176	100,0	3.121	100,0	115	100,0	-	-	11.112	100,0	294	100,0	24.946	100,0	1.090	100,0	26.036	100,0	8.557	100,0	8.685	100,0
Zona agraria XIX. — Collina di Orvieto																									
13	Allerona	1.230	11,5	1.803	12,7	598	15,7	-	-	-	-	4.012	22,1	106	10,4	7.749	16,1	483	16,3	8.232	16,2	2.248	6,9	2.294	6,9
14	Castel Giòrgio	1.424	13,4	1.346	9,4	109	2,9	-	-	-	-	788	4,3	31	3,0	3.698	7,7	192	6,5	3.890	7,9	2.740	8,4	2.770	8,4
15	Castel Viscardo	211	2,0	664	4,7	30	0,8	32	25,6	-	-	1.240	6,8	-	-	2.177	4,5	118	4,0	2.295	4,5	2.771	8,4	2.931	8,9
16	Ficulle	1.758	16,5	1.658	11,6	831	21,9	-	-	-	-	1.670	9,2	226	22,1	6.143	12,8	362	12,2	6.505	12,8	3.329	10,1	3.324	10,1
17	Orvieto	5.818	54,6	8.072	56,6	2.160	56,9	85	68,0	-	-	10.170	56,0	660	64,5	26.965	56,2	1.758	59,3	28.723	56,3	20.352	61,9	20.227	61,3
18	Porano	209	2,0	717	5,0	68	1,8	8	6,4	-	-	286	1,6	-	-	1.288	2,7	52	1,7	1.340	2,6	1.424	4,3	1.468	4,4
	Totale . . .	10.650	100,0	14.260	100,0	3.798	100,0	125	100,0	-	-	18.166	100,0	1.023	100,0	48.020	100,0	2.965	100,0	50.985	100,0	32.864	100,0	33.023	100,0
Zona agraria XX. — Alto colle di Amèlia																									
19	Alviano	367	8,3	1.063	6,6	292	10,9	145	15,4	-	-	330	3,0	15	8,1	2.212	6,3	208	9,2	2.420	6,4	1.430	5,5	1.463	5,6
20	Amèlia	497	11,2	6.696	41,7	919	34,2	280	29,7	-	-	4.300	38,8	-	-	12.692	35,9	625	27,6	13.317	35,4	10.272	39,3	10.328	39,2
21	Attigliano	178	4,0	517	3,2	86	3,2	25	2,6	-	-	60	0,5	-	-	866	2,4	151	6,7	1.017	2,7	1.069	4,1	1.077	4,1
22	Giove	99	2,2	1.060	6,6	60	2,2	9	1,0	-	-	160	1,4	20	10,9	1.408	4,0	95	4,2	1.503	4,0	1.666	6,4	1.628	6,2
23	Guarda	484	10,5	1.407	8,8	215	8,0	76	8,0	-	-	1.550	14,0	22	12,0	3.734	10,6	157	6,9	3.891	10,3	2.074	7,9	2.092	7,9
24	Lugnano in Teverina	289	6,5	1.357	8,4	335	12,4	254	26,9	-	-	620	5,6	60	32,6	2.915	8,2	116	5,1	3.031	8,1	1.810	6,9	1.851	7,0
25	Montecastrilli	2.366	53,4	3.364	21,0	710	26,4	132	14,0	-	-	3.989	36,0	67	36,4	10.828	30,0	818	36,2	11.446	30,4	6.784	25,9	6.840	26,0
26	Penna in Teverina	171	3,9	587	3,7	74	2,7	23	2,4	-	-	82	0,7	-	-	937	2,6	92	4,1	1.029	2,7	1.039	4,0	1.051	4,0
	Totale . . .	4.431	100,0	16.051	100,0	2.691	100,0	944	100,0	-	-	11.091	100,0	184	100,0	35.392	100,0	2.262	100,0	37.654	100,0	26.122	100,0	26.330	100,0
Zona agraria XXI. — Valnerina inferiore																									
27	Calvi dell'Umbria	656	14,2	1.408	13,7	879	19,4	115	10,5	-	-	1.405	19,0	35	14,7	4.498	16,0	317	15,4	4.815	15,9	3.069	12,7	3.102	13,1
28	Narni	3.084	66,6	6.123	59,4	3.297	72,9	607	55,4	-	-	5.110	69,0	203	85,3	18.424	65,3	1.272	61,8	19.696	65,1	16.189	67,1	15.674	66,3
29	Otricoli	476	10,3	1.001	9,7	250	5,5	92	8,4	-	-	808	10,9	-	-	2.627	9,3	308	14,9	2.935	9,7	2.153	8,9	2.139	9,0
30	San Gemini	414	8,9	1.775	17,2	98	2,2	282	25,7	-	-	86	1,1	-	-	2.655	9,4	162	7,9	2.817	9,3	2.709	11,3	2.745	11,6
	Totale . . .	4.630	100,0	10.307	100,0	4.524	100,0	1.096	100,0	-	-	7.409	100,0	238	100,0	28.204	100,0	2.059	100,0	30.263	100,0	24.120	100,0	23.660	100,0
	Regione agraria di collina	26.362	-	53.890	-	15.526	-	2.395	-	-	-	53.011	-	1.965	-	153.149	-	9.346	-	162.495	-	103.521	-	103.805	-
	Complesso della Provincia	29.968	100,0																						

Riassunto del bestiame della provincia di TERNI

Tav. I-bis.

N. d'ord. e tot. Comuni	COMUNI ZONE E REGIONI AGRARIE	BOVINI						EQUINI								SUINI				OVINI		CAPRINI			
		TOTALE		VACCHE		MANZI E BUOI		TOTALE		CAVALLI				ASINI		MULI E BARDOTTI		TOTALE		sopra l'anno		TOTALE		TOTALE	
		N.	%	N.	%	N.	%	N.	%	TOTALE		sopra 1 3 anni		N.	%	N.	%	N.	%	N.	%	N.	%	N.	%
		3	4	5	6	7	8	9	10	11	12	13	14	15	16	17	18	19	20	21	22	23	24	25	26
REGIONE AGRARIA DI MONTAGNA																									
Zona agraria XIV. — Monte-piano del Ternano																									
1	Acquasparta	1.289	22,6	558	20,2	316	32,1	297	10,7	70	9,3	71	9,4	195	10,9	26	15,4	1.752	23,7	342	35,3	5.341	30,0	64	4,6
2	Terni	4.410	77,4	2.202	79,8	668	67,9	2.488	89,3	743	90,7	683	90,6	1.602	89,1	143	84,6	5.647	76,3	600	63,7	12.437	70,0	1.338	95,4
	Totale	5.708	100,0	2.760	100,0	984	100,0	2.785	100,0	819	100,0	754	100,0	1.797	100,0	169	100,0	7.399	100,0	942	100,0	17.778	100,0	1.397	100,0
Zona agraria XV. — Media Valnerina																									
3	Arrone	318	35,2	266	37,2	6	50,0	317	35,1	49	43,7	45	44,6	247	38,4	21	14,3	209	35,8	61	69,3	1.334	36,7	303	32,0
4	Ferentillo	360	40,9	300	41,9	4	33,3	365	40,5	45	40,2	39	38,6	249	38,7	71	48,3	270	46,2	24	27,3	1.393	38,3	557	58,7
5	Montefranco	155	17,2	109	15,2	2	16,7	123	13,6	16	14,3	15	14,8	91	14,2	16	10,9	97	16,6	3	3,4	316	8,7	2	0,2
6	Pollno	61	6,7	41	5,7	-	-	97	10,8	2	1,8	2	2,0	56	8,7	39	26,5	8	1,4	-	-	502	16,3	86	9,1
	Totale	903	100,0	716	100,0	12	100,0	902	100,0	112	100,0	101	100,0	643	100,0	147	100,0	584	100,0	88	100,0	3.635	100,0	948	100,0
	Regione agraria di montagna	6.611	-	3.476	-	996	-	3.687	-	931	-	855	-	2.440	-	316	-	7.983	-	1.030	-	21.413	-	2.345	-
REGIONE AGRARIA DI COLLINA																									
Zona agraria XVI. — Colle-piano di Todì																									
7	Baschi	1.337	100,0	311	100,0	638	100,0	712	100,0	72	100,0	64	100,0	589	100,0	51	100,0	2.173	100,0	421	100,0	5.435	100,0	39	100,0
Zona agraria XVII. — Collinare di Città della Pieve																									
8	Fabro	800	47,9	247	37,0	108	82,2	233	61,5	62	70,5	52	70,3	158	57,0	13	92,9	1.060	54,7	179	48,0	3.058	85,2	46	60,5
9	Monteleone d'Orvieto	870	52,1	420	63,0	43	37,8	140	38,5	26	29,5	22	29,7	119	43,0	1	7,1	879	45,3	194	52,0	530	14,8	30	39,5
	Totale	1.670	100,0	667	100,0	241	100,0	373	100,0	88	100,0	74	100,0	277	100,0	14	100,0	1.939	100,0	373	100,0	3.588	100,0	76	100,0
Zona agraria XVIII. — Collinare di San Venanzo																									
10	Montegabbione	642	21,4	122	17,5	274	21,6	127	22,6	14	10,8	12	12,1	100	27,2	7	16,3	1.105	27,0	266	23,8	5.712	30,7	36	21,7
11	Parrano	583	19,5	139	19,9	212	16,7	154	27,4	20	22,5	24	24,3	114	29,2	11	25,6	701	15,8	136	12,1	2.280	12,2	43	25,9
12	San Venanzo	1.770	59,1	436	62,6	784	61,7	281	50,0	86	66,7	63	63,6	170	43,6	25	58,1	2.534	57,2	718	64,1	10.647	57,1	87	52,4
	Totale	2.995	100,0	697	100,0	1.270	100,0	562	100,0	129	100,0	99	100,0	390	100,0	43	100,0	4.430	100,0	1.120	100,0	18.639	100,0	168	100,0
Zona agraria XIX. — Collina di Orvieto																									
13	Allerona	802	11,2	201	8,9	386	15,7	192	7,5	91	20,8	83	22,2	87	4,3	14	11,9	760	7,2	208	12,3	3.922	15,4	86	24,4
14	Castel Giòrgio	564	7,9	211	9,3	164	6,6	235	9,1	29	6,6	25	6,7	206	10,2	-	-	1.341	12,8	184	10,9	3.489	13,7	21	5,9
15	Castel Viscardo	254	3,5	96	4,2	73	3,0	326	12,6	38	8,7	35	9,4	267	13,2	21	17,8	740	7,0	66	3,9	1.181	4,6	40	11,3
16	Ficulle	1.043	14,6	348	15,4	292	11,9	361	14,0	51	11,6	42	11,3	302	14,9	8	6,8	1.205	11,5	281	16,6	3.108	12,2	133	37,7
17	Orvieto	4.208	58,9	1.345	59,5	1.433	58,2	1.345	52,2	210	48,0	169	45,3	1.061	52,5	74	62,7	6.002	57,1	913	54,0	13.385	52,6	73	20,7
18	Porano	279	3,9	60	2,7	113	4,6	118	4,6	19	4,3	19	5,1	98	4,9	1	0,8	467	4,4	38	2,3	367	1,5	-	-
	Totale	7.150	100,0	2.261	100,0	2.461	100,0	2.577	100,0	438	100,0	373	100,0	2.021	100,0	118	100,0	10.515	100,0	1.690	100,0	25.447	100,0	353	100,0
Zona agraria XX. — Alto colle di Amèlia																									
19	Alviano	357	5,5	161	7,1	76	4,6	193	8,4	19	5,5	15	4,9	169	9,3	5	4,3	292	3,8	64	4,6	1.254	7,3	3	2,2
20	Amèlia	1.969	30,6	659	29,2	441	26,8	702	33,3	112	32,3	98	32,3	602	33,0	48	41,0	2.707	35,0	483	34,7	5.799	33,6	54	39,1
21	Attigliano	248	3,8	83	3,7	83	5,0	63	2,8	3	0,9	3	1,0	58	3,2	2	1,7	201	2,6	28	2,0	425	2,5	2	1,4
22	Glove	295	4,6	142	6,3	39	2,4	191	8,3	18	5,2	16	5,3	168	9,2	5	4,3	228	2,9	55	4,0	536	3,1	-	-
23	Guarda	418	6,5	129	5,7	146	8,9	310	13,6	37	10,6	33	10,9	265	14,5	8	6,8	495	6,4	80	5,7	1.424	8,2	40	29,0
24	Lugnano in Teverina	492	7,6	202	9,0	100	6,1	204	8,9	28	8,1	25	8,3	169	9,3	7	6,0	479	6,2	146	10,5	990	5,7	-	-
25	Montecastrilli	2.506	38,9	818	36,3	735	44,6	455	19,9	122	35,1	107	35,3	292	16,0	41	35,0	3.150	40,8	524	37,6	6.566	38,0	32	23,2
26	Penna in Teverina	159	2,5	60	2,7	26	1,6	109	4,8	8	2,3	6	2,0	100	5,5	1	0,9	174	2,3	12	0,9	280	1,6	7	5,1
	Totale	6.444	100,0	2.254	100,0	1.646	100,0	2.287	100,0	347	100,0	303	100,0	1.823	100,0	117	100,0	7.726	100,0	1.392	100,0	17.274	100,0	138	100,0
Zona agraria XXI. — Valnerina inferiore																									
27	Calvi dell'Umbria	740	12,9	407	16,7	63	5,1	298	17,0	59	15,0	52	15,2	220	17,3	19	21,8	1.019	15,3	80	10,4	1.776	14,1	53	17,3
28	Narni	3.483	60,7	1.417	58,1	878	70,9	1.043	59,4	250	63,6	224	65,3	744	53,3	49	56,3	4.010	60,4	486	63,3	8.230	65,6	209	68,3
29	Otricoli	594	10,3	245	10,0	96	7,8	224	12,8	34	8,7	26	7,6	181	14,2	9	10,4	722	10,9	40	5,2	1.440	11,5	11	3,6
30	San Gemini	926	16,1	372	15,2	201	16,2	190	10,8	50	12,7	41	11,9	130	10,2	10	11,5	889	13,4	162	21,1	1.103	8,8	33	10,8
	Totale	5.743	100,0	2.441	100,0	1.238	100,0	1.755	100,0	393	100,0	343	100,0	1.275	100,0	87	100,0	6.640	100,0	768	100,0	12.549	100,0	306	100,0
	Regione agraria di collina	25.339	-	8.631	-	7.494	-	8.272	-	1.467	-	1.256	-	6.375	-	430	-	33.423	-	5.764	-	82.932	-	1.078	-
	Complesso della Provincia	31.950	100,0	12.107	100,0	8.490	100,0	11.959	100,0	2.398	100,0	2.111	100,0	8.815	100,0	746	100,0	41.406	100,0	6.794	100,0	104.345	100,0	3.423	100,0

CIFRE PROPORZIONALI

a: percentuali sulla Regione — b: percentuali sulla Provincia

Provincia di TERNI

Tav. II.

I. - Dati generali

Table with 5 main columns: 1. Popolazione (Censim. 21-IV-1931-IX), 2. Distribuzione dei Comuni (Censim. 21-IV-1931-IX), 3. Popolazione agricola (*), 4. Aziende agricole (*), 5. Bestiame (*).

II. - Superficie della Provincia (1929)

III. - Superficie dei seminativi (1929)

IV. - Superficie delle colture legnose (1929)

Table showing land area by quality and type of cultivation (Seminativi, Prati permanenti, etc.) with columns for area and percentage.

Table showing cultivated areas (Cereali, Colture industriali, etc.) with columns for area and percentage.

Table showing wood cultivation areas (Viti, Olivi, Agrumi, etc.) with columns for area and percentage.

V. - Superficie e produzione delle singole coltivazioni

Large table detailing surface area and production for various crops (Seminativi, Colture legnose, Boschi, etc.) with multiple columns for area, production, and yield.

(*) Ha. 510 nell'oliveto; ha. 166 nel vigneto. - (*) Nell'oliveto. - (*) 4,4% primaticce. - (*) Nell'oliveto ha. 43; nel vigneto ha. 8. - (*) Id. rispettiv. ha. 173 ed ha. 36. - (*) Id. rispettiv. ha. 50 ed ha. 8; consoc. al granoturco maggengo ha. 74. - (*) Di cui ha 8 nel vigneto. - (*) Prev. fave e piselli. - (*) Nel vigneto. - (*) Id. prev. ortaggi da foglie. - (*) Prev. crisantemi. - (*) Piante diverse. - (*) Erba medica 55%; lupinella 25%; trifoglio prat. 20%; sulla trasc.; produz. di semenzine q. 5.288 nel sessennio e q. 5.288 nel 1929. - (*) Ha. 167 nell'oliveto; ha. 70 nel vigneto. - (*) Specie diverse. - (*) Prev. trifoglio inc. e granoturco da foraggio. - (*) 26,6 irrigui. - (*) 0,2% produz. uva da tavola, 3,4% per consumo diretto. - (*) Di cui ha. 4 di nuovo impianto non ancora in produz. - (*) Calcolata sulla sola superficie in produz. - (*) 0,2% produz. uva da tavola, 3,2% per consumo diretto. - (*) Produz. per salamoia 0,3%. - (*) Id. 0,2%. - (*) Di cui ha. 3 di nuovo impianto in produz. nel 1929. - (*) 35,9% produz. essiccata. - (*) Produz. vimini. - (*) Fruttiferi. - (*) Altri prodotti da colture legnose, rispettivamente nel sessennio 1923-28 e nell'anno 1929: legna da ardere, q. 203.953 e q. 206.131; legname da lavoro, m³ 728 e m³ 726; ghiande, q. 39.356 e q. 36.228; strame, q. 4.139 e q. 4.159. - (*) Strame: 1923-28, q. 21.413; 1929, q. 21.663.

VI. - Produzione dei cereali

VII. - Produzione dei foraggi

Table showing cereal production (Frumento, Riso, Granoturco, etc.) with columns for area and production.

Table showing forage production (Prati avvicendati, Erbai annuali, etc.) with columns for area and production.

(*) Vedi « Avvertenze alle tavole »: pag. 3.

Regione agraria di COLLINA

Tav. II.

I. - Dati generali

1. Popolazione (Censim. 21-IV-1931-IX)	2. Distribuzione dei Comuni (Censim. 21-IV-1931-IX)	3. Popolazione agricola (*) (Censim. agr. 19-III-1930-VIII)	4. Aziende agricole (*) (Censim. agr. 19-III-1930-VIII)	5. Bestiame (*) (Censim. agr. 19-III-1930-VIII)
Presente: In complesso 103.521 Per km ² f. territoriale 64 di superf. (agr. e forest. 63 Agglom. 46.220 - Sparsa 57.301	Comuni fino a 500 ab. N. ab. da 501 a 1.000 7 1.001 a 2.000 10.167 2.001 a 3.000 21.822 3.001 a 5.000 11.130 5.001 a 10.000 13.589 10.001 a 25.000 46.813 25.001 a 50.000 50.001 a 100.000 oltre 100.000	Con occupazione agricola principale: In complesso 39.648 Per km ² f. territoriale 24 di superf. (agr. e forest. 26 Con occupazione agricola secondaria: In complesso 18.983	In complesso N. 12.917 Fino a 0,25 ha. N. 1.275 da 0,26 a 0,50 748 0,51 a 1 1.090 1,01 a 3 3.227 3,01 a 5 1.544 5,01 a 10 1.800 10,01 a 20 1.589 da 20,01 a 50 ha. N. 1.218 50,01 a 100 810 100,01 a 200 86 200,01 a 500 24 500,01 a 1.000 5 oltre 1.000 1	Bovini . . . N. 25.339 Equini . . . 8.272 Suini 33.423 Ovini 82.932 Caprini . . . 1.078 Bovini: Vitelli e vitelle sotto l'anno . N. 6.232 Manzette, manze e giovenche . . . 1.905 Vacche 8.631 Manzi e buoi . . . 7.494 Torelli e tori . . . 1.077

II. - Superficie della regione (1929)

III. - Superficie dei seminativi (1929)

IV. - Superficie delle colture legnose (1929)

QUALITÀ DI COLTURA	SUPERFICIE ettari			% DELLA SUPERFICIE	
	semplici	con piante legnose	totale	agr. e forest.	territoriale
1. Seminativi	26.362	53.890	80.252	52,4	49,4
2. Prati permanenti	975	692	1.667	1,7	1,0
3. Prati-pascoli perm.	4.529	1.511	6.040	3,9	3,7
4. Pascoli permanenti	4.355	3.464	7.819	5,1	4,8
5. Colture legnose specializzate	-	2.395	2.395	1,6	1,5
6. Boschi (castagneti da frutto)	-	-	-	-	-
7. Altri boschi	53.011	-	53.011	34,6	32,6
8. Inculti produttivi	1.176	789	1.965	1,3	1,2
Totale	37.397	115.759	153.149	100,0	94,2
Superficie agraria e forestale	-	-	153.149	100,0	94,2
9. Superficie improduttiva	-	-	9.346	-	5,8
Superficie territoriale	-	-	162.495	-	100,0

COLTIVAZIONI	SUPERFICIE ettari	% DELLA SUPERFICIE	
		lorda seminativi	agr. e forest.
1. Cereali	41.153	51,3	26,9
2. Colture industriali	509	0,6	0,3
3. Altre coltivazioni	11.743	14,6	7,7
4. Foraggiere	24.109	30,1	15,7
5. Riposi con o senza pasco	-	-	-
Totale coltiv. avviciend.	77.514	96,6	50,6
6. Colture permanenti (orti stabili, risate stab.)	135	0,2	0,1
7. Tare e spazi sotto le arborature	2.603	3,2	1,7
Superficie complessiva	80.252	100,0	52,4
8. Coltiv. intercalari	(7.457)	9,3	-

COLTIVAZIONI	SUPERFICIE INTEGRANTE (colture legnose specializzate)					SUPERFICIE RIPETUTA coltivazioni legnose				
	ettari	% colture special.	n. medio piante per ha.	forme preval. di allev.	di allev.	In altre colture legn. specializzate	In coltura promiscua (*)	ettari	n. medio piante per ha.	n. medio
1. Viti	698	29,1	5.372	Guyot	-	-	38.430 (*)	159	-	-
2. Sostegni vivi	-	-	-	-	-	-	38.235 (*)	79	-	-
3. Olivi	1.642	68,6	270	a vaso	-	-	(*) 14.643 (*)	62	-	-
4. Agrumi	-	-	-	-	-	-	-	-	-	-
5. Gelsi	-	-	-	-	-	-	9.651 (*)	6	-	-
6. Fruttiferi	7	0,3	329	a vaso	2 (*)	5	33.939 (*)	9	-	-
7. Piante ornament.	-	-	-	-	-	-	-	-	-	-
8. Vivali, canneti, ecc.	-	-	-	-	-	-	-	-	-	-
9. Diverse nelle tare, sem. sempl., ecc. (*)	-	-	-	-	-	-	16.999	-	-	-
10. Tare	48	2,0	-	-	-	-	-	-	-	-
Superficie compless.	2.395	100,0	-	-	-	-	-	-	-	-

V. - Superficie e produzione delle singole coltivazioni

N. elenco coltivaz. (*)	QUALITÀ DI COLTURA E COLTIVAZIONI	SUPERFICIE (1929)				PRODUZIONE (in quintali)						N. elenco coltivaz. (*)	QUALITÀ DI COLTURA E COLTIVAZIONI	SUPERFICIE (1929)				PRODUZIONE (in quintali)							
		Integrante		ripetuta		media per ettaro			totale in base al rendim. unit.					Integrante		ripetuta		media per ettaro			totale in base al rendim. unit.				
		ettari	% superf. agr. e forest.	ettari	% superf. agr. e forest.	1923-28	1929	1923-28 (col. 3+5) x (col. 9)	1929 (col. 3+5) x (col. 10)	1923-28	1929			1923-28 (col. 3+5) x (col. 9)	1929 (col. 3+5) x (col. 10)	ettari	% superf. agr. e forest.	ettari	% superf. agr. e forest.	1923-28	1929	1923-28 (col. 3+5) x (col. 9)	1929 (col. 3+5) x (col. 10)		
Seminativi												Colture legnose (*)													
<i>Semplici e con piante legnose</i>												<i>a) specializzate; b) promiscue</i>													
1	Frumento { tenero	31.668	20,7 (*)	307	0,2	8,5	6,4	8,5	9,7	272.314	311.143	49	Viti	698	0,5	-	-	69,2	-	69,2	73,6	48.290	51.382		
2	Frumento { duro	-	-	-	-	-	-	-	-	-	-	50	Id.	-	-	-	-	8,8	8,8	9,3	338.839	356.455			
3	Segale	-	-	-	-	-	-	-	-	-	-	51	Orzo	1.642	1,1	-	-	13,4	8,8	13,4	22.087	22.199			
4	Orzo	164	0,1	-	-	8,3	8,3	8,3	9,4	1.356	1.535	52	Olivi	-	-	14.643	9,6	3,2	3,2	3,5	47.451	51.002			
5	Avena	1.051	0,7 (*)	25	-	8,7	5,5	8,6	9,4	9.293	10.067	53	Aranci	-	-	-	-	-	-	-	-	-	-		
6	Riso (risone)	8.275	5,4 (*)	53	0,1	10,8	6,7	10,8	10,9	90.028	83.068	54	Mandarini	-	-	-	-	-	-	-	-	-	-		
7	Granoturco { maggengo	-	-	-	-	-	-	-	-	-	-	55	Altri agrumi	-	-	-	-	-	-	-	-	-	-		
8	Granoturco { cinquantino	-	-	-	-	-	-	-	-	-	-	56	Gelsi	-	-	9.651	6,3	1,0	1,0	1,0	9.405	9.501			
9	Altri cereali	-	-	-	-	-	-	-	-	-	-	57	Mell.	-	-	20.839	13,6	0,4	0,4	0,4	9.027	8.311			
10	Barbabetole da zucchero	464	0,3	-	-	282,9	-	282,9	271,5	131.255	125.960	58	Peri	-	-	32.900	21,5	8,0	8,0	8,0	16	16			
11	Canapa { seme	-	-	-	-	-	-	-	-	-	-	59	Cotognie melagrani	-	-	-	-	-	-	-	-	-	-		
12	Canapa { tiglio	25	-	-	-	8,0	-	8,0	7,0	200	175	60	Peschi	-	-	26.064	17,0	0,3	0,3	0,3	6.818	6.788			
13	Lino { seme	-	-	-	-	-	-	-	-	-	-	61	Albicocchi	-	-	-	-	-	-	-	-	-	-		
14	Lino { tiglio	-	-	-	-	-	-	-	-	-	-	62	Susini	-	-	10.969	7,2	2,0	2,0	2,0	2	2			
15	Tabacco	20	-	-	-	10,0	-	10,0	10,0	200	200	63	Chilegi	-	-	20.546	13,4	0,4	0,4	0,4	8.773	8.881			
16	Altre coltivazioni industriali	-	-	-	-	-	-	-	-	-	-	64	Mandarini	-	-	-	-	-	-	-	-	-	-		
17	Patate (*)	3.027	2,0 (*)	31	-	39,2	32,5	39,1	37,1	119.537	113.434	65	Noci	-	-	22.931	15,0	0,5	0,5	0,5	11.969	11.599			
18	Fave da seme	6.398	4,2 (*)	132	0,1	9,2	6,9	9,1	9,0	59.664	58.610	66	Nocciuoli	-	-	30	-	0,2	0,2	0,2	6	6			
19	Fagioli	1.754	1,1 (*)	68	-	6,0	5,9	6,0	5,9	10.952	10.779	67	Fichi	-	-	25.594	16,7	0,5	0,5	0,4	12.184	11.515			
20	Ceci	15	-	32	-	12,4	3,7	6,4	6,1	303	286	68	Carrubi	-	-	-	-	-	-	-	-	-	-		
21	Cicerchie	34	-	-	-	18,2	-	13,2	11,7	449	398	69	Altre fruttiferi	-	-	-	-	-	-	-	-	-	-		
22	Lenticchie	23	-	-	-	11,7	-	11,7	10,4	269	240	70	Plante ornament. (*)	-	-	-	-	-	-	-	-	-	-		
23	Lupini	65	-	-	-	19,2	-	19,2	21,4	1.250	1.390	71	Vivali (*)	-	-	-	-	-	-	-	-	-	-		
24	Piselli	-	-	-	-	-	-	-	-	-	-	72	Tare	48	2,0	-	-	-	-	-	-	-	-		
25	Veccia	-	-	-	-	-	-	-	-	-	-	73	Totale	2.395	1,6	-	-	-	-	-	-	-	-	-	
26	Altre leguminose da granella	-	-	-	-	-	-	-	-	-	-	74	Boschi	-	-	-	-	-	-	-	-	-	-		
27	Legumi freschi da agucolare (*)	95	0,1 (*)	3	-	21,4	30,0	21,7	19,6	2.122	1.916	75	44 Castagneti da frutto	53.011	34,6	-	-	-	-	-	-	-	-	-	
28	Asparagi	-	-	-	-	81,6	-	81,6	80,0	4.080	4.000	76	45 Altri boschi (*)	-	-	-	-	-	-	-	-	-	-	-	
29	Carciofi	50	-	-	-	58,3	-	58,3	60,0	1.340	1.380	77	Totale	53.011	34,6	-	-	-	-	-	-	-	-	-	-
30	Cardi, finocchi e sedani	-	-	-	-	123,3	41,7	107,0	104,3	12.300	12.000	78	Inculti produttivi	1.965	1,3	-	-	-	-	-	-	-	-	-	
31	Cavoli	92	0,1 (*)	23	-	87,8	-	87,8	85,0	5.970	5.780	79	Superf. agr. e forest. compless.	153.149	100,0	-	-	-	-	-	-	-	-	-	
32	Cavolfiori	68	-	-	-	160,7	-	160,7	159,3	14.780	14.660	80	Superf. agr. e forest. compless.	153.149	100,0	-	-	-	-	-	-	-	-	-	
33	Cipolle e aglio	-	-	-	-	423,3	-	423,3	400,0	12.700	12.000	81	Superf. agr. e forest. compless.	153.149	100,0	-	-	-	-	-	-	-	-	-	
34	Pomodori	92	0,1	-	-	3,1	-	3,1	3,1	414,5	414,5	82	Superf. agr. e forest. compless.	153.149	100,0</										

Segue TAVOLA II

ZONE AGRARIE DELLA REGIONE DI MONTAGNA

Zona agraria XIV - Monte-piano del Ternano
Zona agraria XV - Media Valnerina

1. Zona agraria XIV - Monte-piano del Ternano
2. Zona agraria XV - Media Valnerina

Table with multiple columns and rows, containing data related to agricultural zones XIV and XV. The text is very faint and difficult to read.

Zona agraria XV - MEDIA VALNERINA

REGIONE AGRARIA DI MONTAGNA

Tav. II.

I. - Dati generali

Table with 5 main columns: 1. Popolazione (Censim. 21-IV-1931-IX), 2. Distribuzione dei Comuni (Censim. 21-IV-1931-IX), 3. Popolazione agricola (*), 4. Aziende agricole (*), 5. Bestiame (*). Includes data for present and resident population, distribution of municipalities, agricultural population, agricultural enterprises, and livestock.

II. - Superficie della zona (1929)

III. - Superficie dei seminativi (1929)

IV. - Superficie delle colture legnose (1929)

Table II: Superficie della zona (1929). Columns: QUALITÀ DI COLTURA, SUPERFICIE ettari (qualità di coltura, totale), % DELLA SUPERFICIE (agr. e forest., territoriale).

Table III: Superficie dei seminativi (1929). Columns: COLTIVAZIONI, SUPERFICIE ettari, % DELLA SUPERFICIE (lorda seminativi, agr. e forest.).

Table IV: Superficie delle colture legnose (1929). Columns: COLTIVAZIONI, SUPERFICIE INTEGRANTE (colture legnose specializzate), SUPERFICIE RIPETUTA (coltivazioni legnose).

V. Superficie e produzione delle singole coltivazioni

Table V: Superficie e produzione delle singole coltivazioni. Large table with columns for QUALITÀ DI COLTURA, SUPERFICIE (1929), and PRODUZIONE (in quintali). Includes sub-sections for Seminativi, Colture legnose, Prati, prati-pasc. e pasc. perm., and Incolti produttivi.

(*) Nell'oliveto. - (**) 4,3% primaticce. - (*) Fave e piselli. - (*) 36% trifoglio prat.; 35% erba medica; 29% lupinella. - (*) Specie diverse. - (*) Prev. rape da foraggio e favetta. - (*) 3,5% irrigui. - (*) Produz. per consumo diretto 5,0%. - (*) Id. 4,1%. - (*) Altri prodotti da colture legnose, rispettiv. nel sessennio 1923-28 e nell'anno 1929: legna da ardere, q. 13.872 e q. 13.917; ghiande, 3.858 e q. 3.668; strame, q. 250 e q. 250. - (*) Strame: 1923-28, q. 1.248; 1929, q. 1.248.

VI. - Produzione dei cereali

VII. - Produzione dei foraggi

Table VI: Produzione dei cereali. Columns: CEREALI, SUPERFICIE complessiva 1929, PRODUZIONE (q.) (media per ettaro, totale in base al rend. unit.).

Table VII: Produzione dei foraggi. Columns: FORAGGI, PROD. TOT. (media 1923-1928, 1929), PROD. TOT. (media 1923-1928, 1929). Includes sub-sections for Prati avvicendati, Id. anno d'imp., Erbal annuali, Id. intercalari, Prati permanenti, Prati-pascoli permanenti, Pascoli permanenti, Produz. access. di foraggio.

(*) Vedi « Avvertenze alle tavole »: pag. 3.

<p>1. Zona agraria XVI - Colle-piano di Todi</p> <p>2. Zona agraria XVII - Collinare di Città della Pieve</p> <p>3. Zona agraria XVIII - Collinare di San Venanzo</p> <p>4. Zona agraria XIX - Collina di Orvieto</p> <p>5. Zona agraria XX - Alto colle di Amèlia</p> <p>6. Zona agraria XXI - Valnerina inferiore</p>	<p>7. Zona agraria XXII - Valnerina superiore</p> <p>8. Zona agraria XXIII - Collina di Terni</p> <p>9. Zona agraria XXIV - Collina di Viterbo</p> <p>10. Zona agraria XXV - Collina di Roma</p> <p>11. Zona agraria XXVI - Collina di Anagni</p> <p>12. Zona agraria XXVII - Collina di Fondi</p> <p>13. Zona agraria XXVIII - Collina di Terracina</p> <p>14. Zona agraria XXIX - Collina di Gaeta</p> <p>15. Zona agraria XXX - Collina di Minturne</p>
---	--

<p>16. Zona agraria XXXI - Collina di Ardea</p> <p>17. Zona agraria XXXII - Collina di Ladispoli</p> <p>18. Zona agraria XXXIII - Collina di Cerveteri</p> <p>19. Zona agraria XXXIV - Collina di Bracciano</p> <p>20. Zona agraria XXXV - Collina di Viterbo</p> <p>21. Zona agraria XXXVI - Collina di Roma</p> <p>22. Zona agraria XXXVII - Collina di Anagni</p> <p>23. Zona agraria XXXVIII - Collina di Fondi</p> <p>24. Zona agraria XXXIX - Collina di Terracina</p> <p>25. Zona agraria XL - Collina di Gaeta</p> <p>26. Zona agraria XLI - Collina di Minturne</p>	<p>27. Zona agraria XLII - Collina di Ardea</p> <p>28. Zona agraria XLIII - Collina di Ladispoli</p> <p>29. Zona agraria XLIV - Collina di Cerveteri</p> <p>30. Zona agraria XLV - Collina di Bracciano</p> <p>31. Zona agraria XLVI - Collina di Viterbo</p> <p>32. Zona agraria XLVII - Collina di Roma</p> <p>33. Zona agraria XLVIII - Collina di Anagni</p> <p>34. Zona agraria XLIX - Collina di Fondi</p> <p>35. Zona agraria L - Collina di Terracina</p> <p>36. Zona agraria LI - Collina di Gaeta</p> <p>37. Zona agraria LII - Collina di Minturne</p>
--	---

Segue TAVOLA II

ZONE AGRARIE DELLA REGIONE DI COLLINA

- Zona agraria XVI - Colle-piano di Todi
- Zona agraria XVII - Collinare di Città della Pieve
- Zona agraria XVIII - Collinare di San Venanzo
- Zona agraria XIX - Collina di Orvieto
- Zona agraria XX - Alto colle di Amèlia
- Zona agraria XXI - Valnerina inferiore

<p>38. Zona agraria LIII - Collina di Ardea</p> <p>39. Zona agraria LIV - Collina di Ladispoli</p> <p>40. Zona agraria LV - Collina di Cerveteri</p> <p>41. Zona agraria LVI - Collina di Bracciano</p> <p>42. Zona agraria LVII - Collina di Viterbo</p> <p>43. Zona agraria LVIII - Collina di Roma</p> <p>44. Zona agraria LIX - Collina di Anagni</p> <p>45. Zona agraria LX - Collina di Fondi</p> <p>46. Zona agraria LXI - Collina di Terracina</p> <p>47. Zona agraria LXII - Collina di Gaeta</p> <p>48. Zona agraria LXIII - Collina di Minturne</p>	<p>49. Zona agraria LXIV - Collina di Ardea</p> <p>50. Zona agraria LXV - Collina di Ladispoli</p> <p>51. Zona agraria LXVI - Collina di Cerveteri</p> <p>52. Zona agraria LXVII - Collina di Bracciano</p> <p>53. Zona agraria LXVIII - Collina di Viterbo</p> <p>54. Zona agraria LXIX - Collina di Roma</p> <p>55. Zona agraria LXX - Collina di Anagni</p> <p>56. Zona agraria LXXI - Collina di Fondi</p> <p>57. Zona agraria LXXII - Collina di Terracina</p> <p>58. Zona agraria LXXIII - Collina di Gaeta</p> <p>59. Zona agraria LXXIV - Collina di Minturne</p>
--	---

<p>60. Zona agraria LXXV - Collina di Ardea</p> <p>61. Zona agraria LXXVI - Collina di Ladispoli</p> <p>62. Zona agraria LXXVII - Collina di Cerveteri</p> <p>63. Zona agraria LXXVIII - Collina di Bracciano</p> <p>64. Zona agraria LXXIX - Collina di Viterbo</p> <p>65. Zona agraria LXXX - Collina di Roma</p> <p>66. Zona agraria LXXXI - Collina di Anagni</p> <p>67. Zona agraria LXXXII - Collina di Fondi</p> <p>68. Zona agraria LXXXIII - Collina di Terracina</p> <p>69. Zona agraria LXXXIV - Collina di Gaeta</p> <p>70. Zona agraria LXXXV - Collina di Minturne</p>	<p>71. Zona agraria LXXXVI - Collina di Ardea</p> <p>72. Zona agraria LXXXVII - Collina di Ladispoli</p> <p>73. Zona agraria LXXXVIII - Collina di Cerveteri</p> <p>74. Zona agraria LXXXIX - Collina di Bracciano</p> <p>75. Zona agraria LXXXX - Collina di Viterbo</p> <p>76. Zona agraria LXXXXI - Collina di Roma</p> <p>77. Zona agraria LXXXXII - Collina di Anagni</p> <p>78. Zona agraria LXXXXIII - Collina di Fondi</p> <p>79. Zona agraria LXXXXIV - Collina di Terracina</p> <p>80. Zona agraria LXXXXV - Collina di Gaeta</p> <p>81. Zona agraria LXXXXVI - Collina di Minturne</p>
--	---

Zona agraria XVIII. - COLLINARE DI SAN VENANZO

Tav. II.

I. - Dati generali

REGIONE AGRARIA DI COLLINA

1. Popolazione (Censim. 21-IV-1931-IX)	2. Distribuzione dei Comuni (Censim. 21-IV-1931-IX)	3. Popolazione agricola (*) (Censim. agr. 19-III-1930-VIII)	4. Aziende agricole (*) (Censim. agr. 19-III-1930-VIII)	5. Bestiame (*) (Censim. agr. 19-III-1930-VIII)
Presente: In complesso 8.557 Per km ² territoriale 33 di superf. agr. e forest. 34 Agglom. 2.220 - Sparsa 6.337 Residente: In complesso 8.685 Per km ² territoriale 33 di superf. agr. e forest. 35	Comuni fino a 500 ab. N. - ab. - da 501 » 1.000 » - » - » 1.001 » 2.000 » 1 » 1.729 » 2.001 » 3.000 » 1 » 2.096 » 3.001 » 5.000 » 1 » 4.732 » 5.001 » 10.000 » - » - » 10.001 » 25.000 » - » - » 25.001 » 50.000 » - » - » 50.001 » 100.000 » - » - » oltre 100.000 » - » -	Con occupazione agricola principale: In complesso 3.394 Per km ² territoriale 13 di superf. agr. e forest. 14 Con occupazione agricola secondaria: In complesso 1.675	In complesso N. 979 Fino a 0,25 ha. N. 108 da 0,26 » 0,50 » 34 » 0,51 » 1 » 46 » 1,01 » 3 » 117 » 3,01 » 5 » 74 » 5,01 » 10 » 121 » 10,01 » 20 » 149 da 20,01 a 50 ha. N. 201 » 50,01 » 100 » 96 » 100,01 » 200 » 29 » 200,01 » 500 » 4 » 500,01 » 1.000 » - oltre 1.000 » -	Bovini . N. 2.995 Equini 562 Suini 4.430 Ovini 18.639 Caprini 168 Bovini: Vitelli e vitelle sotto l'anno . N. 706 Manzette, manze e giovenche 221 Vacche 697 Manzi e buoi 1.270 Torelli e tori 101

II. - Superficie della zona (1929)

III. - Superficie dei seminativi (1929)

IV. - Superficie delle colture legnose (1929)

QUALITÀ DI COLTURA	SUPERFICIE ettari			% DELLA SUPERFICIE	
	qualità di coltura		totale	agr. e forest.	territoriale
	semplici	con piante legnose			
1. Seminativi	4.128	6.176	10.304	41,3	39,6
2. Prati permanenti	-	-	-	-	-
3. Prati-pascoli perm.	1.252	-	1.252	5,0	4,8
4. Pascoli permanenti	-	1.869	1.869	7,5	7,2
5. Colture legnose specializzate	-	115	115	0,5	0,4
6. Boschi (castagneti da frutto)	-	-	-	-	-
7. Boschi (altri boschi)	-	11.112	11.112	44,5	42,7
8. Incolti produttivi	-	294	294	1,2	1,1
Totale	5.380	19.566	24.946	100,0	95,8
Superficie agraria e forestale	-	-	24.946	100,0	95,8
9. Superficie improduttiva	-	-	1.090	-	4,2
Superficie territoriale	-	-	26.036	-	100,0

COLTIVAZIONI	SUPERFICIE ettari	% DELLA SUPERFICIE	
		lorda seminativi	agr. e forest.
		1	2
1. Cereali	5.468	53,1	21,9
2. Coltivazioni industriali	-	-	-
3. Altre coltivazioni	1.183	11,5	4,8
4. Foraggiere	3.318	32,2	13,3
5. Riposi con o senza pasco	-	-	-
Totale coltiv. avvicend.	9.989	96,8	40,0
6. Coltivazioni permanenti (orti stabili, risale stab.)	9	0,1	-
7. Tare e spazi sotto le arborature	326	3,1	1,3
Superficie complessiva	10.304	100,0	41,3
8. Coltiv. intercalari	(506)	4,9	-

COLTIVAZIONI	SUPERFICIE INTEGRANTE (colture legnose specializzate)					SUPERFICIE RIPETUTA			
	ettari	% colture special.	n. medio piante per ha.	forme preval. di allev.	n. medio piante per ha.	coltivazioni legnose		In coltura promiscua (*)	
						in altre colture legn. specializzate	in coltura promiscua (*)		
1. Viti	113	98,3	5.867	Guyot	-	-	4.371 (*)	171	
2. Sostegni vivi	-	-	-	-	-	-	4.371 (*)	175	
2. Olivi	-	-	-	-	-	-	1.383 (*)	66	
3. Agrumi	-	-	-	-	-	-	-	-	
4. Gelsi	-	-	-	-	-	-	339 (*)	7	
5. Fruttiferi	-	-	-	-	-	-	4.272 (*)	6	
6. Piante ornament.	-	-	-	-	-	-	-	-	
7. Vivaianneti, ecc.	-	-	-	-	-	-	-	-	
8. Diverse nelle tare, sem. sempl. ecc. (*)	-	-	-	-	-	-	2.627	-	
9. Tare	-	-	-	-	-	-	-	-	
Superficie compless.	115	100,0	-	-	-	-	-	-	

V. - Superficie e produzione delle singole coltivazioni

N. elenco coltivaz. (*)	QUALITÀ DI COLTURA E COLTIVAZIONI	SUPERFICIE (1929)				PRODUZIONE (in quintali)								N. elenco coltivaz. (*)	QUALITÀ DI COLTURA E COLTIVAZIONI	SUPERFICIE (1929)				PRODUZIONE (in quintali)							
		integrante		ripetuta		media per ettaro				totale in base al rendim. unit.						integrante		ripetuta		media per ettaro				totale in base al rendim. unit.			
		ettari	% superf. agr. e forest.	ettari	% superf. agr. e forest.	integrate	ripetute	com- plessiva	com- plessiva	(*) medio 1923-28 (col. 3+4+5) X col. 10	1929 (col. 3+4+5) X col. 10	integrate	ripetute			com- plessiva	com- plessiva	(*) medio 1923-28 (col. 3+4+5) X col. 10	1929 (col. 3+4+5) X col. 10	integrate	ripetute	com- plessiva	com- plessiva	(*) medio 1923-28 (col. 3+4+5) X col. 10	1929 (col. 3+4+5) X col. 10		
		1	2	3	4	5	6	7	8	9	10	11	12			1	2	3	4	5	6	7	8	9	10	11	12
Seminativi																											
<i>Semplici e con piante legnose</i>																											
1	Frumento tenero	4.226	16,9	-	-	7,6	-	7,6	8,5	32.118	36.001	49	Viti	113	0,5	-	-	70,0	-	70,0	75,0	7.910	8.475				
2	Frumento duro	-	-	-	-	-	-	-	-	-	-	50	Olivi	-	-	-	-	10,4	10,4	11,1	45.465	48.339					
3	Segale	-	-	-	-	-	-	-	-	-	-	51	Aranci	-	-	-	-	3,8	3,8	3,9	5.209	5.373					
4	Orzo	28	0,1	-	-	10,0	-	10,0	12,0	280	336	52	Mandarini	-	-	-	-	-	-	-	-	-	-				
5	Avena	174	0,7	-	-	8,1	-	8,1	9,3	1.409	1.617	53	Altri agrumi	-	-	-	-	-	-	-	-	-	-				
6	Riso (risone)	-	-	-	-	-	-	-	-	-	-	54	Gelsi	-	-	-	-	1,3	1,3	1,3	430	430					
7	Granoturco maggenno	1.040	4,2	-	-	10,4	-	10,4	9,6	10.794	9.997	55	Meli	-	-	-	-	0,5	0,5	0,5	970	940					
8	Altri cereali	-	-	-	-	-	-	-	-	-	-	56	Peri	-	-	-	-	0,4	0,4	0,4	1.605	1.605					
9	Barbabetole da zucchero	-	-	-	-	-	-	-	-	-	-	57	Cotogni e melagrani	-	-	-	-	-	-	-	-	-	-				
10	Canapa seme	-	-	-	-	-	-	-	-	-	-	58	Peschi	-	-	-	-	0,3	0,3	0,3	876	876					
11	Canapa tiglio	-	-	-	-	-	-	-	-	-	-	59	Albicocchi	-	-	-	-	-	-	-	-	-	-				
12	Lino seme	-	-	-	-	-	-	-	-	-	-	60	Susini	-	-	-	-	0,3	0,3	0,3	30	30					
13	Lino tiglio	-	-	-	-	-	-	-	-	-	-	61	Cillegli	-	-	-	-	-	-	-	-	-	-				
14	Tabacco	-	-	-	-	-	-	-	-	-	-	62	Mandarini	-	-	-	-	-	-	-	-	-	-				
15	Altre coltivazioni industriali	-	-	-	-	-	-	-	-	-	-	63	Altri fruttiferi	-	-	-	-	-	-	-	-	-	-				
16	Patate	278	1,1	-	-	38,2	-	38,2	35,0	10.611	9.730	64	Piante ornament. (*)	-	-	-	-	-	-	-	-	-	-				
17	Fave da seme	687	2,8	-	-	8,2	-	8,2	7,7	5.680	5.282	65	Altre coltiva. legnose	-	-	-	-	-	-	-	-	-	-				
18	Fagioli	176	0,7	-	-	5,8	-	5,8	5,5	1.025	960	66	Canneti, vincheti	-	-	-	-	-	-	-	-	-	-				
19	Ceci	3	-	-	-	10,0	-	10,0	12,0	30	36	67	Vivali (*)	-	-	-	-	-	-	-	-	-	-				
20	Cicerchie	8	-	-	-	12,8	-	12,8	10,9	102	87	68	Tare	2	-	-	-	-	-	-	-	-	-				
21	Lenticchie	6	-	-	-	12,5	-	12,5	11,5	75	69	Totale	115	0,5	-	-	-	-	-	-	-	-	-	-			
22	Lupini	10	-	-	-	15,0	-	15,0	18,0	150	180	69	Boschi														
23	Piselli	-	-	-	-	-	-	-	-	-	-	70	Castagneti da frutto	11.112	44,5	-	-	-	-	-	-	-	-	-			
24	Veccia	-	-	-	-	-	-	-	-	-	-	71	Altri boschi (*)	-	-	-	-	-	-	-	-	-	-				
25	Altre leguminose da granella	-	-	-	-	-	-	-	-	-	-	72	Totale	11.112	44,5	-	-	-	-	-	-	-	-	-			
26	Legumi freschi da sguolare (*)	15	0,1	-	-	19,7	-	19,7	15,2	296	288	73	Inculti produttivi	294	1,2	-	-	-	-	-	-	-	-				
27	Asparagi	-	-	-	-	-	-	-	-	-	-	74	Superf. agr. e forest. compless.	24.946	100,0	-	-	-	-	-	-	-	-				
28	Carciofi	-	-	-	-	-	-	-	-	-	-	75															
29	Cardi, finocchi e sedani	-	-	-	-	-	-	-	-	-	-	76															
30	Cavoli	-	-	-	-	-	-	-	-	-	-	77															
31	Cavolfiori	-	-	-	-	-	-	-	-	-	-	78															
32	Cipolle e aglio	-	-	-	-	-	-	-	-	-	-	79															
33	Pomodori	-	-	-	-	-	-	-	-	-	-	80															
34	Poponi e cocomeri	-	-	-	-	-	-	-	-	-	-	81															
35	Altri ortaggi	-	-	-	-	-	-	-	-	-	-	82															
36	Orti familiari (*)	9	-	-	-	2,7	-	2,7	2,7	24,5	24,5	83															
37	Flori (*) (recisi)	-	-	-	-	-	-	-	-	-	-	84															
38	Flori (*) (e foglie da profum.)	-	-	-	-	-	-	-	-	-	-	85															
39	Coltiv. orn. e p. fronda verde (*)	-	-	-	-	-	-	-	-	-	-	86															
40	Altre coltivazioni	-	-	-	-	-	-	-	-	-	-	87															
41	Prati avvicendati (*)	1.811	7,3	-	-	34,6	-	34,6	32,7	62.675	59.152	88															

Zona agraria XIX. - COLLINA DI ORVIETO

I. - Dati generali

REGIONE AGRARIA DI COLLINA

Tav. II.

Table with 5 main columns: 1. Popolazione, 2. Distribuzione dei Comuni, 3. Popolazione agricola, 4. Aziende agricole, 5. Bestiame. Includes sub-headers like 'Presente', 'Residente', 'In complesso', 'Per km² territoriale', 'di superf. agr. forest.', 'Comuni fino a', 'Con occupazione agricola principale', 'secondaria', 'In complesso', 'Fino a', 'da', 'Bovini', 'Equini', 'Suini', 'Ovini', 'Caprini'.

II. - Superficie della zona (1929)

III. - Superficie dei seminativi (1929)

IV. - Superficie delle colture legnose (1929)

Table with columns: QUALITÀ DI COLTURA, SUPERFICIE ettari, % DELLA SUPERFICIE agr. forest. e territoriale. Rows include: 1. Seminativi, 2. Prati permanenti, 3. Prati-pascoli perm., 4. Pascoli permanenti, 5. Colture legnose specializzate, 6. Boschi, 7. Incolti produttivi, 8. Superficie agraria e forestale, 9. Superficie improduttiva, 10. Superficie territoriale.

Table with columns: COLTIVAZIONI, SUPERFICIE ettari, % DELLA SUPERFICIE lorda semi-nativi forest. agr. e forest. Rows include: 1. Cereali, 2. Coltivazioni industriali, 3. Altre coltivazioni, 4. Foraggere, 5. Riposi con o senza pasc., 6. Coltivazioni permanenti, 7. Tare e spazi sotto le arborature, 8. Coltiv. intercalari.

Table with columns: COLTIVAZIONI, SUPERFICIE INTEGRANTE (colture legnose specializzate), SUPERFICIE RIPETUTA (coltivazioni legnose). Rows include: 1. Viti, 2. Sostegni vivi, 3. Olivi, 4. Agrumi, 5. Gelsi, 6. Fruttiferi, 7. Piante ornament., 8. Diverse nelle tare, 9. Tare, Superficie compless.

V. - Superficie e produzione delle singole coltivazioni

Large table with columns: N. elenco coltivaz., QUALITÀ DI COLTURA, SUPERFICIE (1929), PRODUZIONE (in quintali). It is divided into sections for 'Seminativi' and 'Colture legnose'. Rows list various crops like Frumento, Segale, Orzo, Avena, Riso, etc., with their respective surface area and production data.

(*) 4,1 % primaticce. - (†) Prev. fave e piselli. - (‡) Nel vigneto. - (§) Id.; ortaggi da frutti. - (¶) 60 % erba medica; 26 % trifoglio prat.; 14 % lupinella, prod. di semenzine q. 1.001 nel sessennio e q. 1.045 nel 1929. - (¶) Specie diverse. - (¶) Prev. trifoglio inc. e granoturco da foraggio. - (¶) Produz. per consumo diretto 4,2 %. - (¶) Id. 3,9 %. - (¶) 8,8 % prod. essicata. - (¶) Altri prodotti da colture legnose, rispet. tiv. nel sessennio 1923-28 e nell'anno 1929: legna da ardere, q. 35.249 e q. 35.772; ghiande, q. 5.010 e q. 4.650; strame, q. 1.395 e q. 1.395. - (¶) Strame: 1923-28, q. 5.805; 1929, q. 5.805.

VI. - Produzione dei cereali

VII. - Produzione dei foraggi

Table with columns: CEREALI, SUPERFICIE complessiva 1929, PRODUZIONE (q.) media per ettaro, totale in base al rend. unit. Rows include: 1. Frumento, 2. Riso (risone), 3. Granoturco, 4. Cereali minori.

Table with columns: FORAGGI, PROD. TOT. 1923-1928, 1929, PROD. TOT. 1923-1928, 1929. Rows include: 1. Prati avvicendati, 2. Id. anno d'imp., 3. Erbal annuali, 4. Id. intercalari, 5. Prati permanenti, 6. Prati-pascoli permanenti, 7. Pascoli permanenti, 8. Produz. access. di foraggio.

(*) Vedi « Avvertenze alle tavole »: pag. 3.

Zona agraria XXI. - VALNERINA INFERIORE

Tav. II.

I. - Dati generali

REGIONE AGRARIA DI COLLINA

1. Popolazione (Censim. 21-IV-1931-IX)	2. Distribuzione dei Comuni (Censim. 21-IV-1931-IX)	3. Popolazione agricola (*) (Censim. agr. 19-III-1930-VIII)	4. Aziende agricole (*) (Censim. agr. 19-III-1930-VIII)	5. Bestiame (*) (Censim. agr. 19-III-1930-VIII)
Presente: In complesso 24.120 Per km ² territoriale 80 di superf. agr. e forest. 86 Agglom. 10.585 - Sparsa 13.535	Comuni fino a 500 ab. N. - ab. - da 501 a 1.000 1 " 1.001 a 2.000 2 " 2.001 a 3.000 2 " 3.001 a 5.000 1 " 5.001 a 10.000 1 " 10.001 a 25.000 1 " 25.001 a 50.000 1 " 50.001 a 100.000 1 oltre 100.000 -	Con occupazione agricola principale: In complesso 8.408 Per km ² territoriale 28 di superf. agr. e forest. 30	In complesso N. 2.905 Fino a 0,25 ha. N. 229 da 20,01 a 50 ha. N. 232 da 0,26 a 0,50 128 da 50,01 a 100 21 da 0,51 a 1 217 da 100,01 a 200 6 da 1,01 a 3 697 da 200,01 a 500 5 da 3,01 a 5 387 da 500,01 a 1.000 1 da 5,01 a 10 519 oltre 1.000 - da 10,01 a 20 463	Bovini N. 5.743 Equini 1.755 Suini 6.640 Ovini 12.549 Caprini 306

II. - Superficie della zona (1929)

III. - Superficie dei seminativi (1929)

IV. - Superficie delle colture legnose (1929)

QUALITÀ DI COLTURA	SUPERFICIE ettari			% DELLA SUPERFICIE	
	semplici	con piante legnose	totale	agr. e forest.	terriale
1. Seminativi	4.630	10.307	14.937	53,0	49,3
2. Prati permanenti	135	376	511	1,8	1,7
3. Prati-pascoli perm.	-	-	-	-	-
4. Pascoli permanenti	3.199	814	4.013	14,2	13,3
5. Colture legnose specializzate	-	1.096	1.096	3,9	3,6
6. Boschi (castagneti da frutto, altri boschi)	-	7.409	7.409	26,3	24,5
7. Inculti produttivi	238	-	238	0,8	0,8
8. Tare e spazi sotto le arborature	-	-	-	-	-
Totale	8.202	20.002	28.204	100,0	93,2
Superficie agraria e forestale	-	-	28.204	100,0	93,2
Superficie improduttiva	-	-	2.059	-	6,8
Superficie territoriale	-	-	30.263	-	100,0

COLTIVAZIONI	SUPERFICIE ettari	% DELLA SUPERFICIE	
		lorda seminativi	agr. e forest.
1. Cereali	6.609	44,2	23,4
2. Coltivazioni industriali	142	1,0	0,5
3. Altre coltivazioni	2.646	17,7	9,4
4. Foraggere	5.019	33,6	17,8
5. Riposi con o senza pasc.	-	-	-
Totale coltiv. avvicend.	14.416	96,5	51,1
6. Coltivazioni permanenti (orti stabili, risale stab.)	21	0,1	0,1
7. Tare e spazi sotto le arborature	500	3,4	1,8
Superficie complessiva	14.937	100,0	53,0
8. Coltiv. intercalari	(2.054)	13,8	-

COLTIVAZIONI	SUPERFICIE INTEGRANTE (colture legnose specializzate)				SUPERFICIE RIPETUTA (colture legnose specializzate)			
	ettari	% colture special.	n. medio piante preval. per ha.	forme di allev.	ettari	n. medio piante per ha.	ettari	n. medio piante per ha.
1. Viti	266	24,3	5.045	Guyot	-	-	7.482 (*)	169
1. Sostegni vivi	-	-	-	-	-	-	7.482 (*)	77
2. Olivi	809	73,8	300	a vaso	-	-	3.195 (*)	56
3. Agrumi	-	-	-	-	-	-	-	-
4. Gelsi	-	-	-	-	-	-	6.802 (*)	4
5. Fruttiferi	3	0,3	233	p. vento	2 (*)	5	6.802 (*)	8
6. Piante ornament.	-	-	-	-	-	-	-	-
7. Vivali, canneti, ecc.	-	-	-	-	-	-	-	-
8. Diverse nelle tare, sem. sempl., ecc. (*)	-	-	-	-	-	-	-	-
9. Tare	18	1,6	-	-	-	-	-	-
Superficie compless.	1.096	100,0	-	-	-	-	8.146	-

V. - Superficie e produzione delle singole coltivazioni

N. elenco coltiva. (*)	QUALITÀ DI COLTURA E COLTIVAZIONI	SUPERFICIE (1929)				PRODUZIONE (in quintali)												
		Integrante ettari	% superf. agr. e forest.	Ripetuta ettari	% superf. agr. e forest.	media per ettaro				totale in base al rendim. unit.								
1	Seminativi																	
2	Semplici e con piante legnose																	
1	Fumento { tenero	5.747	20,4 (*)	80	0,3	9,5	6,8	9,4	10,1	55.009	59.105	49	50	51	52	53	54	55
2	Fumento { duro	-	-	-	-	-	-	-	-	-	-	136	140	142	144	146	148	150
3	Bogale	20	0,1	-	-	6,8	6,8	7,0	7,0	136	140	52	54	56	58	60	62	64
4	Orzo	123	0,4 (*)	13	-	7,6	6,0	7,4	8,0	1.013	1.084	53	54	55	56	57	58	59
5	Avena	-	-	-	-	-	-	-	-	-	-	54	55	56	57	58	59	60
6	Riso (risone)	-	-	-	-	-	-	-	-	-	-	55	56	57	58	59	60	61
7	Granoturco { maggengo	719	2,5	-	-	12,1	12,1	11,8	11,8	8.707	8.450	55	56	57	58	59	60	61
8	Granoturco { cinquantino	-	-	88	0,3	9,0	9,0	9,0	9,0	790	792	56	57	58	59	60	61	62
9	Altri cereali	-	-	-	-	-	-	-	-	-	-	57	58	59	60	61	62	63
10	Barbabetole da zucchero	122	0,4	-	-	267,1	267,1	260,0	260,0	32.586	31.720	59	60	61	62	63	64	65
11	Canapa { seme	-	-	-	-	-	-	-	-	-	-	60	61	62	63	64	65	66
12	Canapa { tiglio	-	-	-	-	-	-	-	-	-	-	61	62	63	64	65	66	67
13	Lino { seme	-	-	-	-	-	-	-	-	-	-	62	63	64	65	66	67	68
14	Lino { tiglio	-	-	-	-	-	-	-	-	-	-	63	64	65	66	67	68	69
15	Tabacco	20	0,1	-	-	10,0	10,0	10,0	10,0	200	200	64	65	66	67	68	69	70
16	Altre coltivazioni industriali	-	-	-	-	-	-	-	-	-	-	65	66	67	68	69	70	71
17	Patate (*)	517	1,8 (*)	8	-	44,3	32,0	44,1	42,3	23.143	22.221	67	68	69	70	71	72	73
18	Fave da seme	1.426	5,1 (*)	26	0,1	11,2	8,0	11,1	10,7	16.180	15.564	67	68	69	70	71	72	73
19	Fagioli	308	1,1 (*)	13	-	7,3	5,0	7,2	7,4	2.315	2.865	68	69	70	71	72	73	74
20	Ceci	6	-	24	0,1	12,7	2,5	4,5	4,1	135	124	69	70	71	72	73	74	75
21	Cicerchie	7	-	-	-	13,9	13,9	13,7	13,7	97	96	70	71	72	73	74	75	76
22	Lenticchie	-	-	-	-	10,3	10,3	10,2	10,2	62	61	71	72	73	74	75	76	77
23	Lupini	-	-	-	-	-	-	-	-	-	-	72	73	74	75	76	77	78
24	Piselli	-	-	-	-	-	-	-	-	-	-	73	74	75	76	77	78	79
25	Veccia	-	-	-	-	-	-	-	-	-	-	74	75	76	77	78	79	80
26	Altre leguminose da granella	-	-	-	-	-	-	-	-	-	-	75	76	77	78	79	80	81
27	Legumi freschi da sgusciare (*)	44	0,2	-	-	24,1	24,1	24,0	24,0	1.059	1.057	76	77	78	79	80	81	82
28	Asparagi	-	-	-	-	-	-	-	-	-	-	77	78	79	80	81	82	83
29	Cardi	50	0,2	-	-	81,6	81,6	80,0	80,0	4.080	4.000	78	79	80	81	82	83	84
30	Cardi, finocchi e sedani	-	-	23	0,1	58,3	58,3	60,0	60,0	1.840	1.880	79	80	81	82	83	84	85
31	Cavoli	92	0,3	-	-	123,3	123,3	120,0	11,340	11.040	80	81	82	83	84	85	86	87
32	Cavolfiori	63	0,3	-	-	87,8	87,8	85,0	5,970	5.780	81	82	83	84	85	86	87	88
33	Cipolle e aglio	-	-	-	-	-	-	-	-	-	-	82	83	84	85	86	87	88
34	Pomodori	92	0,3	-	-	160,7	160,7	159,3	14.780	14.660	83	84	85	86	87	88	89	90
35	Poponi e cocomeri	30	0,1	-	-	423,3	423,3	400,0	12.700	12.000	84	85	86	87	88	89	90	91
36	Altri ortaggi	-	-	-	-	-	-	-	-	-	-	85	86	87	88	89	90	91
37	Orti familiari (*)	21	0,1	-	-	2,7	2,7	2,7	56,0	56,0	86	87	88	89	90	91	92	93
38	Flori (*)	-	-	-	-	-	-	-	-	-	-	87	88	89	90	91	92	93
39	Flori (*)	-	-	-	-	-	-	-	-	-	-	88	89	90	91	92	93	94
40	Colt. orn. e p. fronda verde (*)	-	-	-	-	-	-	-	-	-	-	89	90	91	92	93	94	95
41	Altre coltivazioni	-	-	-	-	-	-	-	-	-	-	90	91	92	93	94	95	96
42	Prati avvicendati (*)	2.998	10,6 (*)	26	0,1	43,9	25,0	43,7	40,1	132.236	121.368	92	93	94	95	96	97	98
43	Id. id. (anno d'imp.)	-	-	1.833	6,5	6,7	6,7	7,2	12.331	13.267	93	94	95	96	97	98	99	100
44	Erba: annuali (*); intercalari (*)	2.021	7,2	1.919	6,8	39,8	21,9	31,1	25,9	122.555	102.143	94	95	96	97	98	99	100
	Riposi con o senza pascolo	-	-	-	-	-	-	-	-	-	-	95	96	97	98	99	100	101
	Tare e spazi sotto le arborature	500	1,8	-	-	-	-	-	-	-	-	96	97	98	99	100	101	102
	Totale	14.937	53,0	-	-	-	-	-	-	-	-	97	98	99	100	101	102	103
	Prati, prati-pasc. e pasc. perm. Semplici e con piante legnose																	
45	Prati permanenti	502	1,8	-	-	20,8	20,8	19,9	10.432	9.9								

1. - ACQUASPARTA

REGIONE AGRARIA DI MONTAGNA

ZONA AGRARIA

Tav. III.

I. - Dati generali

DEL MONTE-PIANO DEL TERNANO

1. Dati geografici	2. Popolazione (Censim. 21-IV-1931-IX)	3. Popolazione agricola (*) (Censim. agr. 19-III-1930-VIII)	4. Aziende agricole (*) (Censim. agr. 19-III-1930-VIII)	5. Bestiame (Censim. agr. 19-III-1930-VIII)
Giacitura prev. del territ.: <i>Alta collina</i> Posizione geografica { lat. . . . 42° 41' del Centro princ. (*) } long. . . +0° 5'	Presente: In complesso 4.609 Per km² territoriale . . . 53 di superf. agr. e forest. . 55 Agglom. 2.174 - Sparsa 2.435 Residente: In complesso 4.723 Per km² territoriale . . . 54 di superf. agr. e forest. . 56	Con occupazione agricola principale: In complesso 1.957 Per km² territoriale . . . 22 di superf. agr. e forest. . 23 Con occupazione agricola secondaria: In complesso 807	In complesso N. 592 Fino a 0,25 ha. N. 27 da 20,01 a 50 ha. N. 56 da 0,26 a 0,50 » 24 da 50,01 » 100 » 6 » 0,51 » 1 » 68 da 100,01 » 200 » - » 1,01 » 3 » 178 da 200,01 » 500 » 2 » 3,01 » 5 » 65 da 500,01 » 1.000 » - » 5,01 » 10 » 94 oltre 1.000 » 1 » 10,01 » 20 » 71	Bovini N. 1.289 Vitelli e vitelle sotto l'anno . N. 292 Equini 297 Manzette, manze e giovenche . . 82 Suini 1.752 Vacche 558 Ovini 5.341 Manzi e buoi . . 316 Caprini 64 Torelli e tori . . 41

II. - Superficie del Comune (1929)

III. - Superficie dei seminativi (1929)

IV. - Superficie delle colture legnose (1929)

QUALITÀ DI COLTURA	SUPERFICIE ettari			% DELLA SUPERFICIE	
	qualità di coltura		totale	agr. forest.	terri- toriale
	semplici	con piante legnose			
1. Seminativi	1.572	2.242	3.814	45,4	43,8
2. Prati permanenti	32	-	32	0,4	0,4
3. Prati-pascoli perm.	-	-	-	-	-
4. Pascoli permanenti	1.502	504	2.006	24,9	24,0
5. Colture legnose specializzate	-	114	114	1,3	1,3
6. Boschi { castagneti da frutto	-	-	-	-	-
7. { altri boschi	-	2.266	2.266	27,0	26,0
8. Inculti produttivi	79	-	79	1,0	0,9
Totale	3.185	5.216	8.401	100,0	96,4
Superficie agraria e forestale	-	-	8.401	100,0	96,4
9. Superficie improduttiva	-	-	315	-	3,6
Superficie territoriale	-	-	8.716	-	100,0

COLTIVAZIONI	SUPERFICIE ettari	% DELLA SUPERFICIE	
		lorda seminativi	agr. forest.
		1	2
1. Cereali	2.175	57,1	25,9
2. Coltivazioni industriali	-	-	-
3. Altre coltivazioni	508	13,3	6,1
4. Foraggiere	1.011	26,5	12,0
5. Riposi con o senza pasco	-	-	-
Totale colt. avviciend.	3.694	96,9	44,0
6. Coltivazioni permanenti (ortistabili, risale stab.)	4	0,1	-
7. Tare e spazi sotto le arborature	116	3,0	1,4
Superficie complessiva	3.814	100,0	45,4
8. Coltiv. intercalari	(124)	3,3	-

COLTIVAZIONI	SUPERFICIE INTEGRANTE (colture legnose specializzate)					SUPERFICIE RIPETUTA (coltivazioni legnose)			
	ettari	% colture special.	n. medio colture per ha.	forme preval. di allev.	n. medio piante per ha.	in altre colture legn. specializzate		in coltura promiscua (*)	
						ettari	n. medio piante per ha.	ettari	n. medio piante per ha.
1. Viti	43	37,7	5.000	Guyot	4 (*)	1.000	1.672 (*)	198	
1. Sotegni vivi	-	-	-	-	-	-	1.672 (*)	75	
2. Olivi	69	60,5	350	a vaso	-	-	314 (*)	63	
3. Agrumi	-	-	-	-	-	-	-	-	
4. Gelsi	-	-	-	-	-	-	243 (*)	6	
5. Fruttiferi	-	-	-	-	-	-	1.618 (*)	7	
6. Piante ornament.	-	-	-	-	-	-	-	-	
7. Vivali, canneti, ecc.	-	-	-	-	-	-	-	-	
8. Diverse nelle tare, sem., sempl., ecc. (*)	-	-	-	-	-	-	-	875	
9. Tare	2	1,8	-	-	-	-	-	-	
Superficie compless.	114	100,0	-	-	-	-	-	-	

V. - Superficie e produzione delle singole coltivazioni

N. elenco coltivaz. (*)	QUALITÀ DI COLTURA E COLTIVAZIONI	SUPERFICIE 1929				PRODUZIONE (in quintali)								N. elenco coltivaz. (*)	
		Integrante		ripetuta		media per ettaro				totale in base al rendim. unit.					
		ettari	% superf. agrar. e forest.	ettari	% superf. agrar. e forest.	sulla superficie				sulla superficie					
						integrate	ripetuta	com- plessiva	com- plessiva	1923-28	1929	1923-28	1929		
1	Seminativi														
1	Frumento { tenero	1.600	19,1	-	-	8,5	-	8,5	9,3	13.679	14.813	49	-	-	-
2	{ duro	-	-	-	-	-	-	-	-	-	-	50	-	-	-
3	Segale	-	-	-	-	-	-	-	-	-	-	51	-	-	-
4	Orzo	-	-	-	-	-	-	-	-	-	-	52	-	-	-
5	Avena	-	-	-	-	-	-	-	-	-	-	53	-	-	-
6	Riso (risone)	-	-	-	-	-	-	-	-	-	-	54	-	-	-
7	Grano turco { maggengo	575	6,8	-	-	11,2	-	11,2	9,6	6.443	5.538	55	-	-	-
8	{ cinquantino	-	-	-	-	-	-	-	-	-	-	56	-	-	-
9	Altri cereali	-	-	-	-	-	-	-	-	-	-	57	-	-	-
10	Barbabetole da zucchero	-	-	-	-	-	-	-	-	-	-	58	-	-	-
11	Canapa { seme	-	-	-	-	-	-	-	-	-	-	59	-	-	-
12	{ tiglio	-	-	-	-	-	-	-	-	-	-	60	-	-	-
13	Lino { seme	-	-	-	-	-	-	-	-	-	-	61	-	-	-
14	{ tiglio	-	-	-	-	-	-	-	-	-	-	62	-	-	-
15	Tabacco	-	-	-	-	-	-	-	-	-	-	63	-	-	-
16	Altre coltivazioni industriali	-	-	-	-	-	-	-	-	-	-	64	-	-	-
17	Patate	50	0,6	-	-	37,9	-	37,9	35,0	1.895	1.760	65	-	-	-
18	Fave da seme	421	5,0	-	-	7,3	-	7,3	7,0	3.073	2.947	66	-	-	-
19	Fagioli	32	0,4	-	-	6,5	-	6,5	6,0	208	192	67	-	-	-
20	Ceci	-	-	-	-	-	-	-	-	-	-	68	-	-	-
21	Cicerchie	2	-	-	-	14,0	-	14,0	12,0	28	24	69	-	-	-
22	Lenticchie	1	-	-	-	10,0	-	10,0	11,0	10	11	70	-	-	-
23	Lupini	-	-	-	-	-	-	-	-	-	-	71	-	-	-
24	Piselli	-	-	-	-	-	-	-	-	-	-	72	-	-	-
25	Veccia	-	-	-	-	-	-	-	-	-	-	73	-	-	-
26	Altre leguminose da granella	-	-	-	-	-	-	-	-	-	-	74	-	-	-
27	Legumi freschi da sgusciare (*)	2	-	-	-	23,0	-	23,0	20,0	46	40	75	-	-	-
28	Asparagi	-	-	-	-	-	-	-	-	-	-	76	-	-	-
29	Carofani	-	-	-	-	-	-	-	-	-	-	77	-	-	-
30	Cardi, finocchi e sedani	-	-	-	-	-	-	-	-	-	-	78	-	-	-
31	Cavoli	-	-	-	-	-	-	-	-	-	-	79	-	-	-
32	Cavolfiori	-	-	-	-	-	-	-	-	-	-	80	-	-	-
33	Cipolle e aglio	-	-	-	-	-	-	-	-	-	-	81	-	-	-
34	Pomodori	-	-	-	-	-	-	-	-	-	-	82	-	-	-
35	Poponi e cocomeri	-	-	-	-	-	-	-	-	-	-	83	-	-	-
36	Altri ortaggi	-	-	-	-	-	-	-	-	-	-	84	-	-	-
37	Orti familiari (*)	4	-	-	-	3,4	-	3,4	3,4	13,5	13,5	85	-	-	-
38	Flori (*) { recisi	-	-	-	-	-	-	-	-	-	-	86	-	-	-
39	{ e foglie da profum.	-	-	-	-	-	-	-	-	-	-	87	-	-	-
40	Coltiv. orn. e p. fronda verde (*)	-	-	-	-	-	-	-	-	-	-	88	-	-	-
41	Altre coltivazioni	-	-	-	-	-	-	-	-	-	-	89	-	-	-
42	Prati avviciendati (*)	811	9,6	-	-	28,9	-	28,9	28,0	23.400	22.708	90	-	-	-
43	Id. Id. (anno d'Imp.)	-	-	-	-	-	-	-	-	-	-	91	-	-	-
44	Erba: annuali (*); intercalari (*)	200	2,4	124	1,5	20,0	23,0	21,1	21,6	6.851	7.004	92	-	-	-
45	Riposi con o senza pascolo	-	-	-	-	-	-	-	-	-	-	93	-	-	-
46	Tare e spazi sotto le arborature	116	1,4	-	-	-	-	-	-	-	-	94	-	-	-
	Totale	3.814	45,4	-	-	-	-	-	-	-	-		-	-	-
	Prati, prati-pasc. e pasc. perm.														
45	Semplici e con piante legnose	32	0,4	-	-	18,0	-	18,0	18,0	576	576	95	-	-	-
46	Prati permanenti	-	-	-	-	-	-	-	-	-	-	96	-	-	-
47	Pascoli permanenti	2.096	24,9	-	-	3,7	-	3,7	3,5	7.772	7.315		-	-	-
48	Nelle tare, riposi, incolti, ecc. (*)	-	-	2.410	28,7	-	-	0,4	0,3	839	779		-	-	-
	Totale	2.128	25,3	-	-	-	-	-	-	-	-		-	-	-
	Colture legnose (*)														
	a) specializzate; b) promiscue														
1	Viti	43	0,5 (*)	4	-	60,0	-	60,0	60,0	2.580	2.795				
2	Olivi	69	0,8	314	3,7	9,1	9,1	10,0	10,0	15.146	16.760				
3	Aranci	-	-	-	-	2,8	2,8	3,0	3,0	1.024	1.024				
4	Mandarini	-	-	-	-	-	-	-	-	888	942				
5	Limoni	-	-	-	-	-	-	-	-	-	-				
6	Altri agrumi	-	-	-	-	-	-	-	-	-	-				
7	Gelsi	-	-	243	2,9	0,9	0,9	0,9	0,9	218	218				
8	Meli	-	-	800	9,5	0,7	0,7	0,5	0,5	560	400				
9	Peri	-	-	1.244	14,8	0,4	0,4	0,4	0,4	478	498	</			

2. - TERNI

REGIONE AGRARIA DI MONTAGNA

ZONA AGRARIA

DEL MONTE-PIANO DEL TERNANO

Tav. III.

I. - Dati generali

Table with 5 main columns: 1. Dati geografici, 2. Popolazione (Censim. 21-IV-1931-IX), 3. Popolazione agricola (*), 4. Aziende agricole (*), 5. Bestiame (*). Includes data on area, population, and livestock.

II. - Superficie del Comune (1929)

III. - Superficie dei seminativi (1929)

IV. - Superficie delle colture legnose (1929)

Table II: Superficie del Comune (1929). Columns: QUALITÀ DI COLTURA, SUPERFICIE ettari (semplici, con piante legnose, totale), % DELLA SUPERFICIE (agr. e forest., territoriale).

Table III: Superficie dei seminativi (1929). Columns: COLTIVAZIONI, SUPERFICIE ettari, % DELLA SUPERFICIE (lorda seminativi, agr. e forest.).

Table IV: Superficie delle colture legnose (1929). Columns: COLTIVAZIONI, SUPERFICIE INTEGRANTE (colture legnose specializzate), SUPERFICIE RIPETUTA (coltivazioni legnose).

V. - Superficie e produzione delle singole coltivazioni

Table V: Superficie e produzione delle singole coltivazioni. Large table with columns for QUALITÀ DI COLTURA, SUPERFICIE (1929), and PRODUZIONE (in quintali) for various crops like wheat, corn, and legumes.

VI. - Produzione dei cereali

VII. - Produzione dei foraggi

Table VI: Produzione dei cereali. Columns: CEREALI, SUPERFICIE complessiva, PRODUZIONE (q.) media per ettaro, totale in base al rend. unit.

Table VII: Produzione dei foraggi. Columns: FORAGGI, PROD. TOT. (media 1923-1928, 1929), FORAGGI (Produzione accessoria di foraggio).

(*). Vedi « Avvertenze alle tavole »: pag. 3.

Segue TAVOLA III

COMUNI DELLA ZONA AGRARIA XV - MEDIA VALNERINA

- 3. Arrone**
- 4. Ferentillo**
- 5. Montefranco**
- 6. Polino**

4. FERENTILLO

REGIONE AGRARIA DI MONTAGNA

ZONA AGRARIA

Tav. III

I. - Dati generali

DELLA MEDIA VALNERINA

1. Dati geografici	2. Popolazione (Censim. 21-IV-1931-IX)	3. Popolazione agricola (*) (Censim. agr. 19-III-1930-VIII)	4. Aziende agricole (*) (Censim. agr. 19-III-1930-VIII)	5. Bestiame (*) (Censim. agr. 19-III-1930-VIII)
Giacitura prev. del territ.: <i>Colle-monte</i>	Presente: In complesso 3.031	Con occupazione agricola principale: In complesso 708	In complesso N. 399	Bovini . . . N. 389
Posizione geografica { lat. 42° 37' } del Centro princ. (*) { long. +0° 20'	Per km² territoriale di superf. agr. e forest. Agglom. 2.700 - Sparsa 331	Per km² territoriale di superf. agr. e forest. 11	Finò a 0,25 ha. N. 6 da 0,26 a 0,50 " 20 da 0,51 a 1 " 49 da 1,01 a 3 " 141 da 3,01 a 5 " 68 da 5,01 a 10 " 73 da 10,01 a 20 " 27	Bovini: Vitelli e vitelle sotto l'anno . N. 45
Altimetria s/m: massima m. 1.644 del territorio preval. (*) 800-1.100 del Centro principale (*) 252	Residente: In complesso 2.436 Per km² territoriale di superf. agr. e forest. 35	Con occupazione agricola secondaria: In complesso 504	da 20,01 a 50 ha. N. 10 da 50,01 a 100 " 2 da 100,01 a 200 " 2 da 200,01 a 500 " - da 500,01 a 1.000 " - oltre 1.000 " 1	Equini 365 Suini 270 Ovini 1.393 Caprini 557

II. - Superficie del Comune (1929)

III. - Superficie dei seminativi (1929)

IV. - Superficie delle colture legnose (1929)

QUALITÀ DI COLTURA	SUPERFICIE ettari			% DELLA SUPERFICIE	
	qualità di coltura		totale	agr. e forest.	territoriale
	semplici	con piante legnose			
1. Seminativi	530	1.203	1.733	26,1	24,7
2. Prati permanenti	62	-	62	0,9	0,9
3. Prati-pascoli perm.	-	-	-	-	-
4. Pascoli permanenti	1.832	1.258	3.090	46,6	44,0
5. Colture legnose specializzate (castagneti da frutto)	-	395	395	5,9	5,6
6. Boschi (altri boschi)	112	1.246	1.246	18,8	17,8
7. Inculti produttivi	-	-	112	1,7	1,6
8. Inculti non produttivi	2.536	4.102	-	-	-
Totale			6.638	100,0	94,6
Superficie agraria e forestale			379	5,4	5,4
Superficie improduttiva			7.017	100,0	100,0
Superficie territoriale					

COLTIVAZIONI	SUPERFICIE ettari	% DELLA SUPERFICIE	
		lorda seminativi	agr. e forest.
1. Cereali	1.023	59,1	15,4
2. Coltivazioni industriali	314	18,1	4,7
3. Altre coltivazioni	335	19,3	5,1
4. Foraggiere	-	-	-
5. Riposi, con o senza pasc.	-	-	-
Totale coltiv. avvicend.	1.672	96,5	25,2
6. Coltivazioni permanenti (orti stabili, risale stab.)	2	0,1	-
7. Tare e spazi sotto le arborature	59	3,4	0,9
Superficie complessiva	1.733	100,0	26,1
8. Coltiv. intercalari	(77)	4,4	-

COLTIVAZIONI	SUPERFICIE INTEGRANTE (colture legnose specializzate)				SUPERFICIE RIPETUTA (coltivazioni legnose)			
	ettari	% colture special.	n. medio piante per ha.	forme preval. di allev.	in altre colture legn. specializzate		in coltura promiscua (*)	
					ettari	n. medio piante per ha.	ettari	n. medio piante per ha.
1. Viti	19	4,8	5.000	Guyot	-	-	1.043 (*)	197
1. Sostegni vivi	-	-	-	-	-	-	1.043 (*)	80
2. Olivi	368	93,2	350	a vaso	-	-	196 (*)	62
3. Agrumi	-	-	-	-	-	-	-	-
4. Gelsi	-	-	-	-	-	-	971 (*)	5
5. Fruttiferi	-	-	-	-	-	-	971 (*)	7
6. Piante ornament.	-	-	-	-	-	-	-	-
7. Vival, canneti, ecc.	-	-	-	-	-	-	-	-
8. Diverse nelle tare, sem. sempl. ecc. (*)	-	-	-	-	-	-	-	-
9. Tare	8	2,0	-	-	-	-	-	2.250
Superficie compless.	395	100,0						

V. - Superficie e produzioni delle singole coltivazioni

N. elenco coltivaz. (*)	QUALITÀ DI COLTURA E COLTIVAZIONI	SUPERFICIE (1929)				PRODUZIONE (in quintali)						N. elenco coltivaz. (*)	QUALITÀ DI COLTURA E COLTIVAZIONI	SUPERFICIE (1929)				PRODUZIONE (in quintali)					
		integrante		ripetuta		media per ettaro			totale in base al rendim. unit.					integrante		ripetuta		media per ettaro			totale in base al rendim. unit.		
		ettari	% superf. agr. e forest.	ettari	% superf. agr. e forest.	integrante	ripetuta	com. plessiva	1923-28	1929	1929			1923-28	1929	1929	1923-28	1929	1929	1923-28	1929	1929	
		col. 3	col. 4	col. 5	col. 6	col. 7	col. 8	col. 9	col. 10	col. 11	col. 12			col. 13	col. 14	col. 15	col. 16	col. 17	col. 18	col. 19	col. 20	col. 21	
Seminativi																							
<i>Semplici e con piante legnose</i>																							
1	Frumento { tenero	810	12,2	-	-	8,3	8,3	8,9	6.738	7.170	49	Viti { a) (*)	19	0,3	-	-	65,0	-	65,0	70,0	1.235	1.330	
2	Frumento { duro	-	-	-	-	-	-	-	-	-	50	Viti { b) (*)	-	-	-	-	10,8	-	10,8	11,0	11.223	11.473	
3	Segale	-	-	-	-	-	-	-	-	-	51	Olivi { a) (*)	368	5,5	1.043	15,7	15,8	10,8	11,0	11,0	5.796	5.796	
4	Orzo	-	-	-	-	-	-	-	-	-	52	Olivi { b) (*)	-	-	196	3,0	3,9	3,9	4,0	4,0	764	784	
5	Avena	-	-	-	-	-	-	-	-	-	53	Aranci { a) (*)	-	-	-	-	-	-	-	-	-	-	
6	Riso (risone)	-	-	-	-	-	-	-	-	-	54	Aranci { b) (*)	-	-	-	-	-	-	-	-	-	-	
7	Granoturco { maggengo	213	3,2	-	-	14,0	14,0	11,5	2.985	2.442	55	Mandarini { a) (*)	-	-	-	-	-	-	-	-	-	-	
8	Granoturco { cinquantino	-	-	-	-	-	-	-	-	-	56	Mandarini { b) (*)	-	-	-	-	-	-	-	-	-	-	
9	Altri cereali	-	-	-	-	-	-	-	-	-	57	Altri agrumi { a) (*)	-	-	-	-	-	-	-	-	-	-	
10	Barbabietole da zucchero	-	-	-	-	-	-	-	-	-	58	Altri agrumi { b) (*)	-	-	-	-	-	-	-	-	-	-	
11	Canapa { seme	-	-	-	-	-	-	-	-	-	59	Altri agrumi { c) (*)	-	-	-	-	-	-	-	-	-	-	
12	Canapa { tiglio	-	-	-	-	-	-	-	-	-	60	Gelsi { a) (*)	-	-	-	-	-	-	-	-	-	-	
13	Lino { seme	-	-	-	-	-	-	-	-	-	61	Gelsi { b) (*)	-	-	971	14,6	0,6	0,6	0,6	0,6	583	583	
14	Lino { tiglio	-	-	-	-	-	-	-	-	-	62	Gelsi { c) (*)	-	-	-	-	-	-	-	-	-	-	
15	Tabacco	-	-	-	-	-	-	-	-	-	63	Meli { a) (*)	-	-	-	-	-	-	-	-	-	-	
16	Altre coltivazioni industriali	-	-	-	-	-	-	-	-	-	64	Meli { b) (*)	-	-	700	10,5	0,5	0,5	0,4	0,4	350	280	
17	Patate	25	0,4	-	-	40,0	40,0	36,0	1.000	900	65	Peri { a) (*)	-	-	-	-	-	-	-	-	-	-	
18	Fave da seme	264	4,0	-	-	8,7	8,7	8,0	2.297	2.112	66	Peri { b) (*)	-	-	971	14,6	0,4	0,4	0,4	0,4	386	386	
19	Fagioli	23	0,3	-	-	7,0	7,0	6,5	161	150	67	Cotogni e melagrani { a) (*)	-	-	-	-	-	-	-	-	-	-	
20	Ceci	-	-	-	-	-	-	-	-	-	68	Cotogni e melagrani { b) (*)	-	-	-	-	-	-	-	-	-	-	
21	Cicerchie	-	-	-	-	-	-	-	-	-	69	Peschi { a) (*)	-	-	-	-	-	-	-	-	-	-	
22	Lenticchie	-	-	-	-	-	-	-	-	-	70	Peschi { b) (*)	-	-	471	7,1	0,2	0,2	0,2	0,2	94	94	
23	Lupini	-	-	-	-	-	-	-	-	-	71	Albicocchi { a) (*)	-	-	-	-	-	-	-	-	-	-	
24	Piselli	-	-	-	-	-	-	-	-	-	72	Albicocchi { b) (*)	-	-	-	-	-	-	-	-	-	-	
25	Veccia	-	-	-	-	-	-	-	-	-	73	Susini { a) (*)	-	-	-	-	-	-	-	-	-	-	
26	Altre leguminose da granella	-	-	-	-	-	-	-	-	-	74	Susini { b) (*)	-	-	-	-	-	-	-	-	-	-	
27	Legumi freschi da sgusciare (*)	2	-	20,0	20,0	19,0	40	38	-	-	75	Cillegi { a) (*)	-	-	-	-	-	-	-	-	-	-	
28	Asparagi	-	-	-	-	-	-	-	-	-	76	Cillegi { b) (*)	-	-	-	-	-	-	-	-	-	-	
29	Carciofi	-	-	-	-	-	-	-	-	-	77	Mandorli { a) (*)	-	-	-	-	-	-	-	-	-	-	
30	Cardi, finocchi e seilani	-	-	-	-	-	-	-	-	-	78	Mandorli { b) (*)	-	-	-	-	-	-	-	-	-	-	
31	Cavoli	-	-	-	-	-	-	-	-	-	79	Nocci	-	-	-	-	-	-	-	-	-	-	
32	Cavolfiori	-	-	-	-	-	-	-	-	-	80	Nocci	-	-	-	-	-	-	-	-	-	-	
33	Cipolle e aglio	-	-	-	-	-	-	-	-	-	81	Nocciuoli { a) (*)	-	-	-	-	-	-	-	-	-	-	
34	Pomodori	-	-	-	-	-	-	-	-	-	82	Nocciuoli { b) (*)	-	-	-	-	-	-	-	-	-	-	
35	Poponi e cocomeri	-	-	-	-	-	-	-	-	-	83	Fichi	-	-	500	7,5	0,5	0,5	0,5	0,5	250	250	
36	Altri ortaggi (*)	-	-	-	-	-	-	-	-	-	84	Carrubi	-	-	-	-	-	-	-	-	-	-	
37	Orti familiari (*)	2	-	3,0	3,0	3,0	6,0	6,0	-	-	85	Altri fruttiferi	-	-	-	-	-	-	-	-	-	-	
38	Fiori (*) { recisi	-	-	-	-	-	-	-	-	-	86	Altre piante legnose { a) (*)	-	-	-	-	-	-	-	-	-	-	
39	Fiori (*) { e foglie da profum.	-	-	-	-	-	-	-	-	-	87	Altre piante legnose { b) (*)	-	-	-	-	-	-	-	-	-	-	
40	Coltiv. orn. e p. fronda verde (*)	-	-	-	-	-	-	-	-	-	88	Canneti, vincheti	-	-	-	-	-	-	-	-	-	-	
41	Altre coltivazioni	-	-	-	-	-	-	-	-	-	89	Vival (*)	-	-	-	-	-	-	-	-	-	-	
42	Prati avvicendati (*)	135	2,1	-	-	37,2	37,2	35,0	5.022	4.725	90	Tare	8	0,1	-	-	-	-	-	-	-	-	
43	Id. id. (anno d'imp.)	-	-	135	2,1	7,2	7,2	8,0	972	1.080	91	Totale	395	5,9									
44	Erba: annuali (*) ; intercalari (*)	200	3,0	77	1,2	23,0	22,8	22,9															

5. - MONTEFRANCO

REGIONE AGRARIA DI MONTAGNA

ZONA AGRARIA

Tav. III.

I. - Dati generali

DELLA MEDIA VALNERINA

1. Dati geografici	2. Popolazione (Censim. 21-IV-1931-IX)	3. Popolazione agricola (*) (Censim. agr. 19-III-1930-VIII)	4. Aziende agricole (*) (Censim. agr. 19-III-1930-VIII)	5. Bestiame (*) (Censim. agr. 19-III-1930-VIII)
Giacitura prev. del territorio: <i>Collina</i> Posizione geografica { lat. 42° 35' del Centro princ. (*) } long. +0° 18' Altimetria s/m: { massima m. 697 del territorio } minima 228 preval. (*) } 400-500 del Centro principale (*) } 414	Presente: In complesso 1.248 Per km ² territoriale 124 di superf. agr. e forest. 131 Agglom. 1.022 - Sparsa 224 Residente: In complesso 1.241 Per km ² territoriale 124 di superf. agr. e forest. 130	Con occupazione agricola principale: In complesso 202 Per km ² territoriale 20 di superf. agr. e forest. 21 Con occupazione agricola secondaria: In complesso 424	In complesso N. 219 Fino a 0,25 ha. N. 14 da 0,26 a 0,50 " 23 da 0,51 a 1 " 40 da 1,01 a 3 " 67 da 3,01 a 5 " 36 da 5,01 a 10 " 27 da 10,01 a 20 " 8 da 20,01 a 50 ha. N. 3 da 50,01 a 100 " 1 da 100,01 a 200 " - da 200,01 a 500 " - da 500,01 a 1.000 " - oltre 1.000 " -	Bovini N. 155 Equini 123 Suini 97 Ovini 316 Caprini 2 Bovini: Vitelli e vitelle sotto l'anno . N. 38 Manzette, manze e giovenche . . 3 Vacche 109 Manzi e buoi . . 2 Torelli e tori . . 3

II. - Superficie del Comune (1929)

III. - Superficie dei seminativi (1929)

IV. - Superficie delle colture legnose (1929)

QUALITÀ DI COLTURA	SUPERFICIE ettari			% DELLA SUPERFICIE	
	qualità di coltura		totale	agr. e forest.	terri- toriale
	semplici	con piante legnose			
1. Seminativi	1	621	622	65,3	62,0
2. Prati permanenti	-	-	-	-	-
3. Prati-pascoli perm.	-	-	-	-	-
4. Pascoli permanenti	14	-	14	1,5	1,4
5. Colture legnose specializzate	-	144	144	15,1	14,3
6. Boschi (castagneti da frutto)	-	-	-	-	-
7. Boschi (altri boschi)	-	172	172	18,1	17,1
8. Incolti produttivi	-	-	-	-	-
Totale	15	837			
Superficie agraria e forestale			952	100,0	94,8
Superficie improduttiva			52		5,2
Superficie territoriale			1.004		100,0

V. - Superficie e produzione delle singole coltivazioni

N. elenco coltivaz. (*)	QUALITÀ DI COLTURA	SUPERFICIE (1929)				PRODUZIONE (in quintali)													
		Integrante		ripetuta		media per ettaro				totale in base al rendim. unit.									
		ettari	% superf. agrar. e forest.	ettari	% superf. agrar. e forest.	sull'area		sulla superficie		1923-28		1929							
						integrate	ripetute	com. plessiva	com. plessiva	1923-28 (col. 3+5) X col. 9	1929 (col. 3+5) X col. 10	1923-28 (col. 3+5) X col. 9	1929 (col. 3+5) X col. 10						
1	Seminativi																		
2	<i>Semplici e con piante legnose</i>																		
1	Fumento { tenero	277	29,1 (*)	24	2,5	7,1	6,0	7,1	7,9	2.123	2.384	49	50	51	52	53	54	55	56
2	Segale	-	-	-	-	-	-	-	-	-	-	-	-	-	-	-	-	-	-
3	Orzo	-	-	-	-	-	-	-	-	-	-	-	-	-	-	-	-	-	-
4	Avena	-	-	-	-	-	-	-	-	-	-	-	-	-	-	-	-	-	-
5	Riso (risone)	-	-	-	-	-	-	-	-	-	-	-	-	-	-	-	-	-	-
6	Granoturco { maggengo	44	4,6 (*)	9	0,9	8,6	8,0	8,5	7,8	450	415	55	56	57	58	59	60	61	62
7	Altri cereali	-	-	-	-	-	-	-	-	-	-	-	-	-	-	-	-	-	-
10	Barbabietole da zucchero	-	-	-	-	-	-	-	-	-	-	-	-	-	-	-	-	-	-
11	Canapa { seme	-	-	-	-	-	-	-	-	-	-	-	-	-	-	-	-	-	-
12	Canapa { fagiol	-	-	-	-	-	-	-	-	-	-	-	-	-	-	-	-	-	-
13	Lino { seme	-	-	-	-	-	-	-	-	-	-	-	-	-	-	-	-	-	-
14	Lino { fagiol	-	-	-	-	-	-	-	-	-	-	-	-	-	-	-	-	-	-
15	Tabacco	-	-	-	-	-	-	-	-	-	-	-	-	-	-	-	-	-	-
16	Altre coltivazioni industriali	-	-	-	-	-	-	-	-	-	-	-	-	-	-	-	-	-	-
17	Patate (*)	13	1,4	-	-	36,5	-	36,5	35,0	475	455	67	68	69	70	71	72	73	74
18	Fave da seme	83	8,7	-	-	8,4	-	8,4	8,0	697	664	81	82	83	84	85	86	87	88
19	Fagioli	9	0,9	-	-	4,3	-	4,3	4,0	39	36	68	69	70	71	72	73	74	75
20	Ceci	-	-	-	-	-	-	-	-	-	-	-	-	-	-	-	-	-	-
21	Cicerchie	-	-	-	-	-	-	-	-	-	-	-	-	-	-	-	-	-	-
22	Lenticchie	-	-	-	-	-	-	-	-	-	-	-	-	-	-	-	-	-	-
23	Lupini	-	-	-	-	-	-	-	-	-	-	-	-	-	-	-	-	-	-
24	Piselli	-	-	-	-	-	-	-	-	-	-	-	-	-	-	-	-	-	-
25	Veccia	-	-	-	-	-	-	-	-	-	-	-	-	-	-	-	-	-	-
26	Altre leguminose da granella	-	-	-	-	-	-	-	-	-	-	-	-	-	-	-	-	-	-
27	Legumi freschi da sgusciare (*)	2	0,2	-	-	18,0	-	18,0	16,0	36	32	76	77	78	79	80	81	82	83
28	Asparagi	-	-	-	-	-	-	-	-	-	-	-	-	-	-	-	-	-	-
29	Carciofi	-	-	-	-	-	-	-	-	-	-	-	-	-	-	-	-	-	-
30	Cardi, finocchi e sedani	-	-	-	-	-	-	-	-	-	-	-	-	-	-	-	-	-	-
31	Cavoli	-	-	-	-	-	-	-	-	-	-	-	-	-	-	-	-	-	-
32	Cavolfiori	-	-	-	-	-	-	-	-	-	-	-	-	-	-	-	-	-	-
33	Cipolle e aglio	-	-	-	-	-	-	-	-	-	-	-	-	-	-	-	-	-	-
34	Pomodori	-	-	-	-	-	-	-	-	-	-	-	-	-	-	-	-	-	-
35	Poponi e cocomeri	-	-	-	-	-	-	-	-	-	-	-	-	-	-	-	-	-	-
36	Altri ortaggi	-	-	-	-	-	-	-	-	-	-	-	-	-	-	-	-	-	-
37	Orti familiari (*)	1	0,1	-	-	2,5	-	2,5	2,5	2,5	2,5	86	87	88	89	90	91	92	93
38	Flori (*) { recisi	-	-	-	-	-	-	-	-	-	-	-	-	-	-	-	-	-	-
39	Flori (*) { e foglie da profum.	-	-	-	-	-	-	-	-	-	-	-	-	-	-	-	-	-	-
40	Coltiv. orn. e p. fronda verde (*)	-	-	-	-	-	-	-	-	-	-	-	-	-	-	-	-	-	-
41	Altre coltivazioni	-	-	-	-	-	-	-	-	-	-	-	-	-	-	-	-	-	-
42	Prati avvicendati (*)	40	4,2 (*)	14	1,5	27,4	18,0	25,0	26,0	1.348	1.404	94	95	96	97	98	99	100	101
43	Id. id. (anno d'imp.)	-	-	54	5,7	5,2	-	5,2	6,0	281	324	102	103	104	105	106	107	108	109
44	Erbai: annuali (*); intercalari (*)	130	13,7	54	5,7	24,0	23,8	23,9	25,1	4.404	4.622	110	111	112	113	114	115	116	117
45	Riposi con o senza pascolo	28	2,4	-	-	-	-	-	-	-	-	-	-	-	-	-	-	-	-
46	Tare e spazi sotto le arborature	-	-	-	-	-	-	-	-	-	-	-	-	-	-	-	-	-	-
	Totale	622	65,3																
	Prati, prati-pasc. e pasc. perm.																		
	<i>Semplici e con piante legnose</i>																		
45	Prati permanenti	-	-	-	-	-	-	-	-	-	-	-	-	-	-	-	-	-	-
46	Prati-pascoli permanenti	-	-	-	-	-	-	-	-	-	-	-	-	-	-	-	-	-	-
47	Pascoli permanenti	14	1,5	-	-	6,0	-	6,0	6,0	84	84	118	119	120	121	122	123	124	125
48	Nelle tare, riposi, incolti, ecc. (*)	-	-	266	27,9	1,3	-	1,3	1,4	351	368	126	127	128	129	130	131	132	133
	Totale	14	1,5																
	Colture legnose (*)																		
	<i>a) specializzate; b) promiscue</i>																		
49	Viti	-	-	587	61,7	-	-	-	-	-	-	134	135	136	137	138	139	140	141
50	Olivi	141	14,8	156	16,4	15,8	-	2,2	2,0	2.221	2.221	142	143	144	145	146	147	148	149
51	Aranci	-	-	-	-	-	-	-	-	-	-	150	151	152	153	154	155	156	157
52	Mandarini	-	-	-	-	-	-	-	-	-	-	158	159	160	161	162	163	164	165
53	Limoni	-	-	-	-	-	-	-	-	-	-	166	167	168	169	170	171	172	173
54	Altri agrumi	-	-	-	-	-	-	-	-	-	-	174	175	176	177	178	179	180	181
55	Gelsi	-	-	447	47,0	0,9	-	0,9	0,9	403	403	182	183	184	185	186	187	188	189
56	Meli	-	-	447	47,0	0,6	-	0,6	0,5	268	224	190	191	192	193	194	195	196	197
57	Peri	-	-	447	47,0	0,3	-	0,3	0,3	134	134	198	199	200	201	202	203	204	205

6. - POLINO

REGIONE AGRARIA DI MONTAGNA

ZONA AGRARIA

DELLA MEDIA VALNERINA

Tav. III.

I. - Dati generali

Table with 5 main columns: 1. Dati geografici, 2. Popolazione (Censim. 21-IV-1931-IX), 3. Popolazione agricola (*), 4. Aziende agricole (*), 5. Bestiame (*). Includes data on territory, population, and livestock.

II. - Superficie del Comune (1929)

III. - Superficie del seminativi (1929)

IV. - Superficie delle colture legnose (1929)

Table II: Superficie del Comune (1929). Columns: QUALITÀ DI COLTURA, SUPERFICIE ettari (semplici, con piante legnose, totale), % DELLA SUPERFICIE (agr. forest., territoriale).

Table III: Superficie del seminativi (1929). Columns: COLTIVAZIONI, SUPERFICIE ettari, % DELLA SUPERFICIE (lorda seminativi, agr. forest.).

Table IV: Superficie delle colture legnose (1929). Columns: COLTIVAZIONI, SUPERFICIE INTEGRANTE (ettari, % colture special., n. medio piante per ha., forme preval. di allev.), SUPERFICIE RIPETUTA (coltivazioni legnose).

V. - Superficie e produzione delle singole coltivazioni

Table V: Superficie e produzione delle singole coltivazioni. Large table with columns for QUALITÀ DI COLTURA, SUPERFICIE (1929), and PRODUZIONE (in quintali) for various crops like Frumento, Riso, etc.

(*) Specie diverse. - (*) Altri prodotti da colture legnose, rispettivamente nel sessennio 1923-28 e nell'anno 1929: legna da ardere, q. 550 e q. 550; ghiande, q. 864 e q. 864; strame, q. 27 e q. 27. - (*) Strame: 1923-28, q. 180; 1929, q. 180.

VI. - Produzione dei cereali

VII. - Produzione dei foraggi

Table VI: Produzione dei cereali. Columns: CEREALI, SUPERFICIE complessiva, PRODUZIONE (q.) media per ettaro, totale in base al rend. unit.

Table VII: Produzione dei foraggi. Columns: FORAGGI, PROD. TOT. (media 1923-1928, 1929), FORAGGI (media 1923-1928, 1929).

(*) Vedi « Avvertenze alle tavole »: pag. 3.

<p>1. Foglio 1/100000</p> <p>2. Foglio 1/50000</p> <p>3. Foglio 1/25000</p> <p>4. Foglio 1/10000</p> <p>5. Foglio 1/5000</p> <p>6. Foglio 1/2500</p> <p>7. Foglio 1/1000</p> <p>8. Foglio 1/500</p> <p>9. Foglio 1/250</p> <p>10. Foglio 1/100</p>	<p>11. Foglio 1/50000</p> <p>12. Foglio 1/25000</p> <p>13. Foglio 1/10000</p> <p>14. Foglio 1/5000</p> <p>15. Foglio 1/2500</p> <p>16. Foglio 1/1000</p> <p>17. Foglio 1/500</p> <p>18. Foglio 1/250</p> <p>19. Foglio 1/100</p>	<p>20. Foglio 1/50000</p> <p>21. Foglio 1/25000</p> <p>22. Foglio 1/10000</p> <p>23. Foglio 1/5000</p> <p>24. Foglio 1/2500</p> <p>25. Foglio 1/1000</p> <p>26. Foglio 1/500</p> <p>27. Foglio 1/250</p> <p>28. Foglio 1/100</p>
--	--	--

(1934) zona di riserva dell'abitazione - 1/1000

(1934) zona di riserva dell'abitazione - 1/5000

(1934) zona di riserva dell'abitazione - 1/25000

<p>1. Foglio 1/10000</p> <p>2. Foglio 1/5000</p> <p>3. Foglio 1/2500</p> <p>4. Foglio 1/1000</p> <p>5. Foglio 1/500</p> <p>6. Foglio 1/250</p> <p>7. Foglio 1/100</p>	<p>8. Foglio 1/10000</p> <p>9. Foglio 1/5000</p> <p>10. Foglio 1/2500</p> <p>11. Foglio 1/1000</p> <p>12. Foglio 1/500</p> <p>13. Foglio 1/250</p> <p>14. Foglio 1/100</p>	<p>15. Foglio 1/10000</p> <p>16. Foglio 1/5000</p> <p>17. Foglio 1/2500</p> <p>18. Foglio 1/1000</p> <p>19. Foglio 1/500</p> <p>20. Foglio 1/250</p> <p>21. Foglio 1/100</p>
---	--	--

Indicazioni di riserva dell'abitazione - 1/1000

<p>1. Foglio 1/10000</p> <p>2. Foglio 1/5000</p> <p>3. Foglio 1/2500</p> <p>4. Foglio 1/1000</p> <p>5. Foglio 1/500</p> <p>6. Foglio 1/250</p> <p>7. Foglio 1/100</p>	<p>8. Foglio 1/10000</p> <p>9. Foglio 1/5000</p> <p>10. Foglio 1/2500</p> <p>11. Foglio 1/1000</p> <p>12. Foglio 1/500</p> <p>13. Foglio 1/250</p> <p>14. Foglio 1/100</p>
---	--

Segue TAVOLA III

COMUNI DELLA ZONA AGRARIA XVII - COLLINARE DI CITTÀ DELLA PIEVE

- 8. Fabro
- 9. Monteleone d'Orvieto

<p>1. Foglio 1/10000</p> <p>2. Foglio 1/5000</p> <p>3. Foglio 1/2500</p> <p>4. Foglio 1/1000</p> <p>5. Foglio 1/500</p> <p>6. Foglio 1/250</p> <p>7. Foglio 1/100</p>	<p>8. Foglio 1/10000</p> <p>9. Foglio 1/5000</p> <p>10. Foglio 1/2500</p> <p>11. Foglio 1/1000</p> <p>12. Foglio 1/500</p> <p>13. Foglio 1/250</p> <p>14. Foglio 1/100</p>	<p>15. Foglio 1/10000</p> <p>16. Foglio 1/5000</p> <p>17. Foglio 1/2500</p> <p>18. Foglio 1/1000</p> <p>19. Foglio 1/500</p> <p>20. Foglio 1/250</p> <p>21. Foglio 1/100</p>
---	--	--

Indicazioni di riserva dell'abitazione - 1/1000

<p>1. Foglio 1/10000</p> <p>2. Foglio 1/5000</p> <p>3. Foglio 1/2500</p> <p>4. Foglio 1/1000</p> <p>5. Foglio 1/500</p> <p>6. Foglio 1/250</p> <p>7. Foglio 1/100</p>	<p>8. Foglio 1/10000</p> <p>9. Foglio 1/5000</p> <p>10. Foglio 1/2500</p> <p>11. Foglio 1/1000</p> <p>12. Foglio 1/500</p> <p>13. Foglio 1/250</p> <p>14. Foglio 1/100</p>	<p>15. Foglio 1/10000</p> <p>16. Foglio 1/5000</p> <p>17. Foglio 1/2500</p> <p>18. Foglio 1/1000</p> <p>19. Foglio 1/500</p> <p>20. Foglio 1/250</p> <p>21. Foglio 1/100</p>
---	--	--

8. - FABRO

REGIONE AGRARIA DI COLLINA

ZONA AGRARIA

COLLINARE DI CITTÀ DELLA PIEVE

Tav. III.

I. - Dati generali

1. Dati geografici	2. Popolazione (Censim. 21-IV-1931-IX)	3. Popolazione agricola (*) (Censim. agr. 19-III-1930-VIII)	4. Aziende agricole (*) (Censim. agr. 19-III-1930-VIII)	5. Bestiame (*) (Censim. agr. 19-III-1930-VIII)
Giacitura prev. del territorio: <i>Collina</i>	Presente: In complesso 2.591	Con occupazione agricola principale: In complesso 1.210	In complesso N. 335	Bovini 800
Posizione geografica (lat. 42° 51' del Centro princ. (*) long. -0° 26')	Per km ² f. territoriale 76	Per km ² f. territoriale 35	Fino a 0,25 ha. N. 44	Equini 233
Altimetria s/m: (massima m. 821 del territorio (minima) 238 del Centro principale (*)) 364	Agglom. 1.333 - Sparsa 1.258	Per km ² f. agr. e forest. 38	da 0,26 a 0,50 » 20	Suini 1.060
	Residente: In complesso 2.648	Con occupazione agricola secondaria: In complesso 190	da 0,51 a 1 » 31	Ovini 3.058
	Per km ² f. territoriale 77		da 1,01 a 3 » 88	Caprini 48
	Per km ² f. agr. e forest. 84		da 3,01 a 5 » 39	
			da 5,01 a 10 » 37	
			da 10,01 a 20 » 29	
			oltre 1.000 » -	

II. - Superficie del Comune (1929)

III. - Superficie dei seminativi (1929)

IV. - Superficie delle colture legnose (1929)

QUALITÀ DI COLTURA	SUPERFICIE ettari			% DELLA SUPERFICIE	
	semplici	con piante legnose	totale	agr. e forest.	territoriale
1. Seminativi	1.020	1.192	2.212	70,3	64,6
2. Prati permanenti	-	-	-	-	-
3. Prati-pascoli perm.	220	-	220	7,0	6,4
4. Pascoli permanenti	-	174	174	5,5	5,1
5. Colture legnose specializzate (castagneti da boschi frutto altri boschi)	-	12	12	0,4	0,4
7. Inculti produttivi	78	-	78	2,5	2,3
Totale	1.318	1.830	3.148	100,0	92,0
Superficie agraria e forestale	-	-	275	-	8,0
Superficie improduttiva	-	-	3.423	-	100,0

COLTIVAZIONI	SUPERFICIE ettari	% DELLA SUPERFICIE	
		lorda seminativi	agr. e forest.
1. Cereali	1.424	64,4	45,2
2. Coltivazioni industriali	176	8,0	5,6
3. Altre coltivazioni	547	24,7	17,4
4. Foraggere	-	-	-
5. Riposi con o senza pasco	-	-	-
Totale coltiv. avviciend.	2.147	97,1	68,2
6. Coltivazioni permanenti (orti stabili, risale stab.)	2	0,1	0,1
7. Tare e spazi sotto le arborature	63	2,8	2,0
Superficie complessiva	2.212	100,0	70,3
8. Coltiv. intercalari	(206)	9,3	-

COLTIVAZIONI	SUPERFICIE INTEGRANTE (colture legnose specializzate)					SUPERFICIE RIPETUTA coltivazioni legnose			
	ettari	% colture special.	n. medio piante per ha.	forme preval. di allev.	n. medio piante per ha.	in altre colture legn. specializzate		in coltura promiscua (*)	
						ettari	n. medio piante per ha.	ettari	n. medio piante per ha.
1. Viti	12	100,0	6.500	Guyot	-	-	970 ⁽¹⁾	150	
2. Sostegni vivi	-	-	-	-	-	-	970 ⁽¹⁾	80	
3. Olivi	-	-	-	-	-	-	96 ⁽²⁾	80	
4. Gelsi	-	-	-	-	-	-	94 ⁽²⁾	10	
5. Fruttiferi	-	-	-	-	-	-	970 ⁽²⁾	7	
6. Piante ornament.	-	-	-	-	-	-	-	-	
7. Vivali, canneti, ecc.	-	-	-	-	-	-	-	-	
8. Diverse nelle tare, sem. sempl., ecc. (*)	-	-	-	-	-	-	-	201	
9. Tare	-	-	-	-	-	-	-	-	
Superficie compless.	12	100,0	-	-	-	-	-	-	

V. - Superficie e produzione delle singole coltivazioni

N. elenco coltiva. (*)	QUALITÀ DI COLTURA E COLTIVAZIONI	SUPERFICIE (1929)				PRODUZIONE (in quintali)								
		integrante		ripetuta		media per ettaro				totale in base al rendim. unit.				
		ettari	% superf. agr. e forest.	ettari	% superf. agr. e forest.	integrate	ripetute	com-plessiva	com-plessiva	1923-28 (col. 3+5) X (col. 10)	1929 (col. 3+5) X (col. 10)	1923-28 (col. 3+5) X (col. 10)	1929 (col. 3+5) X (col. 10)	
1	Seminativi Semplici e con piante legnose	1.020	30,7	1.192	36,3	8,1	8,1	10,5	7.805	10.179	49	49	49	49
2	Frumento { tenero	968	30,7	-	-	8,1	8,1	10,5	7.805	10.179	49	50	51	52
3	Segale	-	-	-	-	-	-	-	-	-	-	-	-	
4	Orzo	-	-	-	-	-	-	-	-	-	-	-	-	
5	Avena	34	1,1	-	-	8,7	8,7	9,5	296	323	53	54	55	
6	Riso (risone)	-	-	-	-	-	-	-	-	-	-	-	-	
7	Granoturco { maggengo	422	13,4	-	-	11,3	11,3	10,5	4.759	4.412	56	57	58	
8	Altri cereali	-	-	-	-	-	-	-	-	-	-	-	-	
9	Barbabietole da zucchero	-	-	-	-	-	-	-	-	-	-	-	-	
10	Canapa { seme	-	-	-	-	-	-	-	-	-	-	-	-	
11	Canapa { tiglio	-	-	-	-	-	-	-	-	-	-	-	-	
12	Lino { seme	-	-	-	-	-	-	-	-	-	-	-	-	
13	Lino { tiglio	-	-	-	-	-	-	-	-	-	-	-	-	
14	Tabacco	-	-	-	-	-	-	-	-	-	-	-	-	
15	Altre coltivazioni industriali	-	-	-	-	-	-	-	-	-	-	-	-	
16	Patate	40	1,5	-	-	36,3	36,3	35,0	1.670	1.610	66	67	68	
17	Fave da seme	80	2,8	-	-	7,8	7,8	7,5	694	608	69	70	71	
18	Fagioli	30	1,2	-	-	6,5	6,5	6,0	253	234	72	73	74	
19	Ceci	-	-	-	-	-	-	-	-	-	-	-	-	
20	Cicerchie	2	0,1	-	-	12,0	12,0	10,0	24	20	75	76	77	
21	Lenticchie	-	-	-	-	-	-	-	-	-	-	-	-	
22	Lupini	-	-	-	-	-	-	-	-	-	-	-	-	
23	Piselli	-	-	-	-	-	-	-	-	-	-	-	-	
24	Veccia	-	-	-	-	-	-	-	-	-	-	-	-	
25	Altre leguminose da granella	-	-	-	-	-	-	-	-	-	-	-	-	
26	Legumi freschi da sgusciare	-	-	-	-	-	-	-	-	-	-	-	-	
27	Asparagi	-	-	-	-	-	-	-	-	-	-	-	-	
28	Carciofi	-	-	-	-	-	-	-	-	-	-	-	-	
29	Cardi, finocchi e sedani	-	-	-	-	-	-	-	-	-	-	-	-	
30	Cavoli	-	-	-	-	-	-	-	-	-	-	-	-	
31	Cavolfiori	-	-	-	-	-	-	-	-	-	-	-	-	
32	Cipolle e aglio	-	-	-	-	-	-	-	-	-	-	-	-	
33	Pomodori	-	-	-	-	-	-	-	-	-	-	-	-	
34	Porroni e cocomeri	-	-	-	-	-	-	-	-	-	-	-	-	
35	Altri ortaggi	-	-	-	-	-	-	-	-	-	-	-	-	
36	Orti familiari (*)	2	0,1	-	-	3,5	3,5	3,5	7,0	7,0	80	81	82	
37	Orti (*) recisi	-	-	-	-	-	-	-	-	-	-	-	-	
38	Orti (*) e foglie da profum.	-	-	-	-	-	-	-	-	-	-	-	-	
39	Coltiv. orn. e p. fronda verde (*)	-	-	-	-	-	-	-	-	-	-	-	-	
40	Altre coltivazioni	-	-	-	-	-	-	-	-	-	-	-	-	
41	Totale	2.212	70,3	2.212	70,3	30,2	30,2	35,0	11.837	11.445	92	93	94	
42	Prati avviciendati (*)	327	10,4	-	-	5,7	5,7	6,0	1.804	1.002	95	96	97	
43	Id. (anno d'imp.)	220	7,0	206	6,5	25,0	20,1	22,6	9.441	10.280	98	99	100	
44	Prati-pascoli permanenti	-	-	-	-	-	-	-	-	-	-	-	-	
45	Pascoli permanenti	174	5,5	-	-	3,0	3,0	3,0	510	510	101	102	103	
46	Nelle tare, riposi, incolti, ecc. (*)	4	0,1	530	16,8	1,4	1,4	1,4	733	733	104	105	106	
47	Tare	-	-	-	-	-	-	-	-	-	-	-	-	
48	Totale	394	12,5	394	12,5	-	-	-	-	-	-	-	-	

(*) 46 % lupinella; 45 % erba medica; 9 % trifoglio prat. - (*) Specie diverse. - (*) Prevalenza trifoglio inc. e granturco da foraggio. - (*) 2,0 % prod. per consumo diretto. - (*) Altri prodotti da colture legnose, rispettivamente nel sessennio 1923-28 e nell'anno 1929: legna da ardere, q. 3.248 e q. 3.949; ghiande, q. 663 e q. 663; strame, q. 45 e q. 45. - (*) Strame: 1923-28, q. 225; 1929, q. 225.

VI. - Produzione dei cereali

VII. - Produzione dei foraggi

CEREALI	SUPERFICIE complessiva 1929 ettari	PRODUZIONE (q.)				CEREALI	SUPERFICIE complessiva 1929 ettari	PRODUZIONE (q.)			
		media per ettaro	totale in base al rendim. unit.	1923-28 (col. 2 X 3)	1929 (col. 2 X 4)			media per ettaro	totale in base al rendim. unit.	1923-28 (col. 2 X 3)	1929 (col. 2 X 4)
1. Frumento:	499	8,7	11,0	4.354	5.489	161	12,7	12,0	2.045	1.939	
a) nel semin. sempl.	499	8,7	11,0	4.354	5.489	161	12,7	12,0	2.045	1.939	
b) id. con p. legn.	-	-	-	-	-	-	-	-	-	-	
c) nelle colt. legn. spec.	-	-	-	-	-	-	-	-	-	-	
Totale	499	8,7	11,0	4.354	5.489	161	12,7	12,0	2.045	1.939	
2. Riso (risone):	-	-	-	-	-	-	-	-	-	-	
a) nel semin. sempl.	-	-	-	-	-	-	-	-	-	-	
b) id. con p. legn.	-	-	-	-	-	-	-	-	-	-	
Totale	-	-	-	-	-	-	-	-	-	-	

FORAGGI	PROD. TOT. media 1923-1928	1929	FORAGGI		PROD. TOT. media 1923-1928	1929
			1	2		
1. Prati avviciendati	11.837	11.445	Produzione accessoria di foraggio:	-	-	-
2. Id. anno d'imp.	1.864	1.002	A) dai prati e pascoli:	733	733	-
3. Erbal annuali	5.500	6.160	a) nei seminativi a riposo	-	-	-
4. Id. intercalari	4.141	4.120	b) nelle tare produttive	-	-	-
5. Prati permanenti	-	-	c) nei boschi e sotto altre colture legnose	678	678	-
6. Prati-pascoli permanenti	1.728	1.836	d) negli incolti produttivi	55	55	-
7. Pascoli permanenti	510	510	B) dalla paglia dei cereali (*)	521	671	-
8. Produz. access. di foraggio	1.627	1.728	C) dalle barbabietole da zucchero (foglie e colletti) (*)	-	-	-
Totale	27.213	27.767	D) dalle cimeature, scerbature, frasche, fronde, ecc. (*)	365	316	-
Per ettaro della superficie agraria e forestale	8,6	8,8	E) dagli stami (foglie secche, sotto-bosco, ecc.) (*)	81	81	-

(*) Vedi « Avvertenze alle tavole »: pag. 3.

9. - MONTELEONE D'ORVIETO

ZONA AGRARIA

REGIONE AGRARIA DI COLLINA

COLLINARE DI CITTÀ DELLA PIEVE

Tav. III.

I. - Dati generali

Table with 5 main columns: 1. Dati geografici, 2. Popolazione (Censim. 21-IV-1931-IX), 3. Popolazione agricola (*), 4. Aziende agricole (*), 5. Bestiame (*). Includes data on territory, population, farms, and livestock.

II. - Superficie del Comune (1929)

Table showing land use by quality (QUALITÀ DI COLTURA) and total area in hectares. Categories include seminativi, permanent crops, and uncultivated land.

III. - Superficie dei seminativi (1929)

Table showing the area of cultivated crops (COLTIVAZIONI) in hectares, categorized by crop type such as cereals, industrial crops, and permanent crops.

IV. - Superficie delle colture legnose (1929)

Table showing the area of woody crops (COLTIVAZIONI) in hectares, including specialized and integrated crops, and their production in quintals.

V. - Superficie e produzione delle singole colture

Large table detailing the area and production of individual crops. It is divided into two main sections: 'Seminativi' (left) and 'Colture legnose' (right), with sub-sections for various crop types and their yields.

VI. - Produzione dei cereali

Table showing the production of cereals (CEREALI) in quintals, categorized by crop type (Frumento, Riso, Granoturco, etc.) and production year.

VII. - Produzione dei foraggi

Table showing the production of forage (FORAGGI) in quintals, categorized by crop type and production year.

(*) Vedi « Avvertenze alle tavole »: pag. 3.

10. Montegabbione	11. Parrano	12. San Venanzo
-------------------	-------------	-----------------

10. Montegabbione	11. Parrano	12. San Venanzo
-------------------	-------------	-----------------

Segue TAVOLA III

COMUNI DELLA ZONA AGRARIA XVIII - COLLINARE DI SAN VENANZO

- 10. Montegabbione
- 11. Parrano
- 12. San Venanzo

10. Montegabbione	11. Parrano	12. San Venanzo
-------------------	-------------	-----------------

10. Montegabbione	11. Parrano	12. San Venanzo
-------------------	-------------	-----------------

10. - MONTEGABBIONE

REGIONE AGRARIA DI COLLINA

ZONA AGRARIA

Tav. III.

I. - Dati generali

COLLINARE DI SAN VENANZO

Table I: General data including geographical coordinates, population (total and agricultural), agricultural enterprises, and livestock statistics.

II. - Superficie del Comune (1929)

III. - Superficie dei seminativi (1929)

IV. - Superficie delle colture legnose (1929)

Table II: Land area of the municipality in 1929, categorized by quality and use (agricultural, forest, etc.).

Table III: Land area of arable lands in 1929, categorized by crop type (cereals, industrial, etc.).

Table IV: Land area of woody crops in 1929, categorized by type (vines, olives, etc.) and production status.

V. - Superficie e produzione delle singole coltivazioni

Table V: Detailed table of surface area and production for individual crops, including cereals, woody crops, and other agricultural products.

VI. - Produzione dei cereali

VII. - Produzione dei foraggi

Table VI: Production of cereals, showing surface area and yield for various types like wheat, rice, and other grains.

Table VII: Production of forage, showing surface area and yield for different types of forage crops.

(*) Vedi « Avvertenze alle tavole »: pag. 3.

11. - PARRANO

REGIONE AGRARIA DI COLLINA

ZONA AGRARIA

COLLINARE DI SAN VENANZO

Tav. III.

I. - Dati generali

Table I: General data including geographical coordinates, population (1929), agricultural population, agricultural enterprises, and livestock statistics.

II. - Superficie del Comune (1929)

III. - Superficie dei seminativi (1929)

IV. - Superficie delle colture legnose (1929)

Table II: Surface of the municipality (1929) showing agricultural and forest areas by quality.

Table III: Surface of arable lands (1929) categorized by crop type.

Table IV: Surface of woody crops (1929) including vineyards, olive groves, and orchards.

V. - Superficie e produzione delle singole coltivazioni

Table V: Detailed surface and production data for various crops, including cereals, legumes, and woody crops.

(*) Fave e piselli. - (*) 42 % erba medica; 35 % lupinella; 23 % trifoglio prat.; prod. di semenzine q. 123 nel sessennio e q. 115 nel 1929. - (*) Prevalenza trifoglio inc. e rape da foraggio. - (*) Granoturco e rape da foraggio. - (*) 3,0 % prod. per consumo diretto. - (*) Altri prodotti da colture legnose, rispettivamente nel sessennio 1923-28 e nell'anno 1929: legna da ardere, q. 6.515 e q. 6.945; ghiande, q. 98 e q. 866; strame, q. 90 e q. 90. - (*) Strame: 1923-28, q. 450; 1929, q. 450.

VI. - Produzione dei cereali

VII. - Produzione dei foraggi

Table VI: Production of cereals showing yield per hectare and total production for wheat, rice, and other grains.

Table VII: Production of forage showing yield per hectare and total production for various types of forage.

(*) Vedi « Avvertenze alle tavole »: pag. 3.

13. - ALLERONA

REGIONE AGRARIA DI COLLINA

ZONA AGRARIA

Tav. III.

I. - Dati generali

DELLA COLLINA DI ORVIETO

1. Dati geografici	2. Popolazione (Censim. 21-IV-1931-IX)	3. Popolazione agricola (*) (Censim. agr. 19-III-1930-VIII)	4. Aziende agricole (*) (Censim. agr. 19-III-1930-VIII)	5. Bestiame (*) (Censim. agr. 19-III-1930-VIII)
Giacitura prev. del territorio: Collina Posizione geografica { lat. . . . 42° 48' del Centro princ. (*) { long. . . . -0° 28' Altimetria s/m: (massima m. 741 del territorio (minima . . . 158 preval. (*) . . . 350-550 del Centro principale (*) . . . 472	Presente: In complesso 2.248 Per km² { territoriale . . . 27 di superf. { agr. e forest. . . 29 Agglom. 737 - Sparsa 1.511 Residente: In complesso 2.294 Per km² { territoriale . . . 28 di superf. { agr. e forest. . . 30	Con occupazione agricola principale: In complesso 526 Per km² { territoriale . . . 6 di superf. { agr. e forest. . . 7 Con occupazione agricola secondaria: In complesso 811	In complesso N. 248 Fino a 0,25 ha. N. 30 da 0,26 a 0,50 . . . 15 da 0,51 a 1 35 da 1,01 a 3 28 da 3,01 a 5 7 da 5,01 a 10 . . . 14 da 10,01 a 20 . . . 32 da 20,01 a 50 ha. N. 45 da 50,01 a 100 . . . 20 da 100,01 a 200 . . . 21 da 200,01 a 500 . . . 1 da 500,01 a 1.000 . . . - oltre 1.000 -	Bovini N. 802 Equini 192 Suini 780 Ovini 3.922 Caprini 86 Bovini: Vitelli e vitelle sotto l'anno N. 100 Manzette, manze e giovenche . . . 58 Vacche 201 Manzi e buoi . . . 386 Torelli e tori . . . 57

II. - Superficie del Comune (1929)

III. - Superficie dei seminativi (1929)

IV. - Superficie delle colture legnose (1929)

QUALITÀ DI COLTURA	SUPERFICIE ettari		totale	% DELLA SUPERFICIE	
	semplici	con piante legnose		agr. e forest.	terri- toriale
1. Seminativi	1.230	1.803	3.033	39,1	36,8
2. Prati permanenti	-	-	-	-	-
3. Prati-pascoli perm.	598	-	598	1,7	7,3
4. Pascoli permanenti	-	-	-	-	-
5. Colture legnose specializzate	-	-	-	-	-
6. Boschi (castagneti da frutto e altri boschi)	106	4.012	4.012	51,8	48,7
7. Incolti produttivi	106	-	106	1,4	1,3
8. Inculti non produttivi	-	-	-	-	-
Totale	1.934	5.815	7.749	100,0	94,1
Superficie agraria e forestale	-	-	7.749	100,0	94,1
Superficie improduttiva	-	-	483	-	5,9
Superficie territoriale	-	-	8.232	-	100,0

COLTIVAZIONI	SUPERFICIE ettari	% DELLA SUPERFICIE	
		lorda seminativi	agr. e forest.
1. Cereali	1.491	49,1	19,3
2. Coltivazioni industriali	96	3,2	1,2
3. Altre coltivazioni	374	12,3	4,8
4. Foraggere	270	32,0	12,5
5. Riposi con o senza pasc.	-	-	-
Totale coltiv. avvicend.	2.931	96,6	37,8
6. Coltivazioni permanenti (ortostabili, risalestab.)	6	0,2	0,1
7. Tare e spazi sotto le arborature	96	3,2	1,2
Superficie complessiva	3.033	100,0	39,1
8. Coltiv. intercalari	(356)	11,7	-

COLTIVAZIONI	SUPERFICIE INTEGRANTE (coltura legnose specializzate)				SUPERFICIE RIPETUTA (coltivazioni legnose)			
	ettari	% colture special.	n. medio piante per ha.	forme preval. di allev.	in altre colture legn. specializzate		in coltura promiscua (*)	
					ettari	n. medio piante per ha.	ettari	n. medio piante per ha.
1. Viti	-	-	-	-	-	1.460	(1) 150	
1. Sostegni vivi	-	-	-	-	-	1.460	(4) 90	
2. Olivi	-	-	-	-	-	289	(*) 65	
3. Agrumi	-	-	-	-	-	-	-	
4. Gelsi	-	-	-	-	-	378	(*) 10	
5. Fruttiferi	-	-	-	-	-	1.082	(*) 8	
6. Piante ornament.	-	-	-	-	-	-	-	
7. Vivali, canneti, ecc.	-	-	-	-	-	-	-	
8. Diverse nelle tare, sem. sempl., ecc. (*)	-	-	-	-	-	-	-	
9. Tare	-	-	-	-	-	-	-	
Superficie compless.	-	-	-	-	-	421	-	

(1) Forma allev. prev.: a sostegno vivo. - (*) Id.: a vaso. - (*) p. vento. - (*) Aceri.

V. - Superficie e produzione delle singole coltivazioni

N. elenco coltivaz. (*)	QUALITÀ DI COLTURA E COLTIVAZIONI	SUPERFICIE (1929)				PRODUZIONE (In quintali)								
		Integrante ettari	% superf. agr. e forest.	ripetuta ettari	% superf. agr. e forest.	media per ettaro				totale in base al rendim. unit.				
						sessennio 1923-28	1929	1923-28 (col. 3+5) X col. 9	1929 (col. 3+5) X col. 10	1923-28 (col. 3+5) X col. 9	1929 (col. 3+5) X col. 10			
Seminativi														
<i>Semplici e con piante legnose</i>														
1	Frumento { tenero	1.175	15,2	-	-	7,7	-	7,7	8,8	0.001	10.366	40	-	-
2	Frumento { duro	-	-	-	-	-	-	-	-	-	-	-	-	-
3	Segale	-	-	-	-	-	-	-	-	-	-	-	-	-
4	Orzo	-	-	-	-	-	-	-	-	-	-	-	-	-
5	Avena	14	0,2	-	-	8,0	-	8,0	10,0	112	140	53	-	-
6	Riso (risone)	-	-	-	-	-	-	-	-	-	-	-	-	-
7	Granoturco { maggengo	802	3,9	-	-	12,0	-	12,0	11,2	3.900	3.380	54	-	-
8	Granoturco { cinquantino	-	-	-	-	-	-	-	-	-	-	-	-	-
9	Altri cereali	-	-	-	-	-	-	-	-	-	-	-	-	-
10	Barbabietole da zucchero	96	1,2	-	-	309,8	-	309,8	300,0	29.740	28.800	58	-	-
11	Canapa { seme	-	-	-	-	-	-	-	-	-	-	-	-	-
12	Canapa { tiglio	-	-	-	-	-	-	-	-	-	-	-	-	-
13	Lino { seme	-	-	-	-	-	-	-	-	-	-	-	-	-
14	Lino { tiglio	-	-	-	-	-	-	-	-	-	-	-	-	-
15	Tabacco	-	-	-	-	-	-	-	-	-	-	-	-	-
16	Altre coltivazioni industriali	-	-	-	-	-	-	-	-	-	-	-	-	-
17	Patate (*)	126	1,6	-	-	36,9	-	36,9	36,0	4.645	4.530	66	-	-
18	Favo da seme	200	2,6	-	-	8,3	-	8,3	8,0	1.660	1.600	67	-	-
19	Fagioli	40	0,5	-	-	6,0	-	6,0	6,0	240	240	68	-	-
20	Ceci	-	-	-	-	-	-	-	-	-	-	-	-	-
21	Olerchie	2	-	-	-	12,0	-	12,0	10,0	24	20	70	-	-
22	Lenticchie	2	-	-	-	12,0	-	12,0	10,0	24	20	72	-	-
23	Lupini	-	-	-	-	-	-	-	-	-	-	-	-	-
24	Piselli	-	-	-	-	-	-	-	-	-	-	-	-	-
25	Veccia	-	-	-	-	-	-	-	-	-	-	-	-	-
26	Altre leguminose da granella	-	-	-	-	-	-	-	-	-	-	-	-	-
27	Legumi freschi da sguaciare (*)	4	0,1	-	-	24,0	-	24,0	10,0	96	76	77	-	-
28	Asparagi	-	-	-	-	-	-	-	-	-	-	-	-	-
29	Carciofi	-	-	-	-	-	-	-	-	-	-	-	-	-
30	Cardi, finocchi e sedani	-	-	-	-	-	-	-	-	-	-	-	-	-
31	Cavoli	-	-	-	-	-	-	-	-	-	-	-	-	-
32	Cavolfiori	-	-	-	-	-	-	-	-	-	-	-	-	-
33	Opolie e aglio	-	-	-	-	-	-	-	-	-	-	-	-	-
34	Pomodori	-	-	-	-	-	-	-	-	-	-	-	-	-
35	Poponi e cocomeri	-	-	-	-	-	-	-	-	-	-	-	-	-
36	Altri ortaggi	-	-	-	-	-	-	-	-	-	-	-	-	-
37	Orti familiari (*)	6	0,1	-	-	3,0	-	3,0	3,0	18,0	18,0	87	-	-
38	Flori (*) { recisi	-	-	-	-	-	-	-	-	-	-	-	-	-
39	Flori (*) { e foglie da profum.	-	-	-	-	-	-	-	-	-	-	-	-	-
40	Coltiv. orn. ep. fronda verde (*)	-	-	-	-	-	-	-	-	-	-	-	-	-
41	Altre coltivazioni	-	-	-	-	-	-	-	-	-	-	-	-	-
42	Prati avvicendati (*)	600	7,7	-	-	47,9	-	47,9	47,0	28.740	28.200	91	-	-
43	Id. id. (anno d'imp.)	-	-	600	7,7	-	-	-	-	3.000	3.300	92	-	-
44	Erbai: annuali; (*) intercalari (*)	370	4,8	350	4,6	25,0	-	25,0	22,4	16.268	17.124	93	-	-
45	Riposi con o senza pascolo	96	1,2	-	-	-	-	-	-	-	-	-	-	-
46	Tare e spazi sotto le arborature	-	-	-	-	-	-	-	-	-	-	-	-	-
Totale	3.033	39,1	-	-	-	-	-	-	-	-	-	-	-	-
Prati, prati-pasc. e pasc. perm. Semplici e con piante legnose														
45	Prati permanenti	-	-	-	-	-	-	-	-	-	-	-	-	-
46	Prati-pascoli permanenti	586	7,6	-	-	10,0	-	10,0	9,0	5.860	5.274	-	-	-
47	Pascoli permanenti	-	-	-	-	-	-	-	-	-	-	-	-	-
48	Nelle tare, riposi, inculti, ecc. (*)	12	0,1	4.118	53,1	0,4	-	0,4	0,3	1.660	1.268	-	-	-
Totale	598	7,7	-	-	-	-	-	-	-	-	-	-	-	-
Colture legnose (*)														
<i>a) specializzate; b) promiscue</i>														
49	Viti	-	-	1.460	18,8	8,6	-	8,6	9,0	12.624	13.140	-	-	-
50	Olivi	-	-	289	3,7	3,0	-	3,0	3,4	867	983	-	-	-
51	Aranci	-	-	-	-	-	-	-	-	-	-	-	-	-
52	Mandarini	-	-	-	-	-	-	-	-	-	-	-	-	-
53	Altri agrumi	-	-	-	-	-	-	-	-	-	-	-	-	-
54	Gelsi	-	-	378	4,9	1,2	-	1,2	1,5	454	567	-	-	-
55	Meli	-	-	800	10,3	0,5	-	0,5	0,4	400	320	-	-	-
56	Peri	-	-	1.082	14,0	0,4	-	0,4	0,4	433	433	-	-	-
57	Cotogni e melagrani	-	-	-	-	-	-	-	-	-	-	-	-	-
58	Peschi	-	-	1.082	14,0	0,1	-	0,1	0,1	108	108	-	-	-
59	Albicocchi	-	-	-	-	-	-	-	-	-	-	-	-	-
60	Susini	-	-	300	3,9	0,3	-	0,3						

14. - CASTEL GIORGIO

REGIONE AGRARIA DI COLLINA

ZONA AGRARIA

DELLA COLLINA DI ORVIETO

Tav. III.

I. - Dati generali

1. Dati geografici	2. Popolazione (Censim. 21-IV-1931-IX)	3. Popolazione agricola (*) (Censim. agr. 19-III-1930-VIII)	4. Aziende agricole (*) (Censim. agr. 19-III-1930-VIII)	5. Bestiame (*) (Censim. agr. 19-III-1930-VIII)
Giacitura prev. del territorio: Collina Posizione geografica (lat. 42° 42' del Centro princ. (*) long. -0° 28') Altimetria/m: (massima m. 671 del territorio (minima. 255) preval. (*) 500-600 del Centro principale (*) 551)	Presente: In complesso 2.740 Per km ² territoriale 70 di superf. (agr. e forest. 74 Agglom. 1.683 - Sparsa 1.057) Residente: In complesso 2.779 Per km ² territoriale 71 di superf. (agr. e forest. 75)	Con occupazione agricola principale: In complesso 1.711 Per km ² territoriale 44 di superf. (agr. e forest. 46) Con occupazione agricola secondaria: In complesso 588	In complesso N. 398 Fino a 0,25 ha. N. 42 da 20,01 a 50 ha. N. 56 da 0,26 a 0,50 " 33 da 50,01 a 100 " 13 " 0,51 a 1 " 47 " 100,01 a 200 " 2 " 1,01 a 3 " 109 " 200,01 a 500 " 5 " 3,01 a 5 " 38 " 500,01 a 1.000 " - " 5,01 a 10 " 29 " oltre 1.000 " - " 10,01 a 20 " 29 "	Bovini N. 584 Equini 235 Suini 1.341 Ovini 3.489 Caprini 21 Bovini: Vitelli e vitelle sotto l'anno N. 121 Manzette, manze e giovenche 44 Vacche 211 Manzi e buoi 164 Torelli e tori 24

II. - Superficie del Comune (1929)

III. - Superficie dei seminativi (1929)

IV. - Superficie delle colture legnose (1929)

QUALITÀ DI COLTURA	SUPERFICIE ettari			% DELLA SUPERFICIE	
	qualità di coltura		totale	agr. e forest.	territoriale
	semplici	con piante legnose			
1. Seminativi	1.424	1.346	2.770	74,9	71,2
2. Prati permanenti	-	-	-	-	-
3. Prati-pascoli perm.	-	-	-	-	-
4. Pascoli permanenti	109	-	109	3,0	2,8
5. Colture legnose specializzate	-	-	-	-	-
6. Boschi (castagneti da frutto)	-	788	788	21,3	20,3
7. Boschi (altri boschi)	-	-	-	-	-
8. Incolti produttivi	31	-	31	0,8	0,8
Totale	1.564	2.134	3.698	100,0	95,1
Superficie agraria e forestale	-	-	3.698	100,0	95,1
9. Superficie improduttiva	-	-	192	-	4,9
Superficie territoriale	-	-	3.890	-	100,0

V. - Superficie e produzione delle singole coltivazioni

N. elenco coltivaz. (*)	QUALITÀ DI COLTURA E COLTIVAZIONI	SUPERFICIE (1929)				PRODUZIONE (in quintali)						N. elenco coltivaz. (*)	QUALITÀ DI COLTURA E COLTIVAZIONI	SUPERFICIE (1929)				PRODUZIONE (in quintali)					
		integrante		ripetuta		media per ettaro		totale in base al rendim. unit.		integrante				ripetuta		media per ettaro		totale in base al rendim. unit.					
		ettari	% superf. agrar. e forest.	ettari	% superf. agrar. e forest.	integrante	ripetuta	com- plessiva	com- plessiva	(*) medio 1923-28 (col. 3+5) X col. 10	1929 (col. 3+5) X col. 10			ettari	% superf. agrar. e forest.	ettari	% superf. agrar. e forest.	integrante	ripetuta	com- plessiva	com- plessiva	(*) medio 1923-28 (col. 3+5) X col. 10	1929 (col. 3+5) X col. 10
Seminativi Semplici e con piante legnose																							
1	Frumento duro	1.075	29,1	-	-	8,8	-	8,8	11,0	9.471	11.862	49	Viti	-	-	-	-	-	-	-	-	-	
2	Segale	-	-	-	-	-	-	-	-	-	-	51	Oliv. (a)	-	-	-	-	-	-	-	-	-	
3	Orzo	-	-	-	-	-	-	-	-	-	-	52	Oliv. (b)	-	-	-	-	-	-	-	-	-	
4	Avena	30	0,8	-	-	8,5	-	8,5	9,0	254	270	53	Aranci	-	-	-	-	-	-	-	-	-	
5	Riso (risone)	-	-	-	-	-	-	-	-	-	-	54	Aranci	-	-	-	-	-	-	-	-	-	
6	Granoturco	260	7,0	-	-	11,1	-	11,1	10,0	2.882	2.600	55	Mandarini	-	-	-	-	-	-	-	-	-	
7	Altri cereali	-	-	-	-	-	-	-	-	-	-	56	Altri agrumi	-	-	-	-	-	-	-	-	-	
8	Barbabietole da zucchero	-	-	-	-	-	-	-	-	-	-	57	Altri agrumi	-	-	-	-	-	-	-	-	-	
9	Canapa (seme)	-	-	-	-	-	-	-	-	-	-	58	Gelsi	-	-	-	-	-	-	-	-	-	
10	Canapa (tiglio)	-	-	-	-	-	-	-	-	-	-	59	Mell.	-	-	-	-	-	-	-	-	-	
11	Lino (seme)	-	-	-	-	-	-	-	-	-	-	60	Peri	-	-	-	-	-	-	-	-	-	
12	Lino (tiglio)	-	-	-	-	-	-	-	-	-	-	61	Cotogni e melagrani	-	-	-	-	-	-	-	-	-	
13	Tabacco	-	-	-	-	-	-	-	-	-	-	62	Peschi	-	-	-	-	-	-	-	-	-	
14	Altre coltivazioni industriali	-	-	-	-	-	-	-	-	-	-	63	Albicocchi	-	-	-	-	-	-	-	-	-	
15	Patate	73	2,0	-	-	37,7	-	37,7	35,0	2.750	2.555	64	Susini	-	-	-	-	-	-	-	-	-	
16	Fave da seme	88	2,4	-	-	10,7	-	10,7	12,0	1.056	938	65	Allegi.	-	-	-	-	-	-	-	-	-	
17	Fagioli	58	1,6	-	-	7,1	-	7,1	7,1	412	412	66	Mandorli	-	-	-	-	-	-	-	-	-	
18	Ceci	-	-	-	-	-	-	-	-	-	-	67	Noci	-	-	-	-	-	-	-	-	-	-
19	Cicerchie	-	-	-	-	-	-	-	-	-	-	68	Noci	-	-	-	-	-	-	-	-	-	-
20	Lenticchie	3	0,1	-	-	14,0	-	14,0	11,0	28	22	69	Nocciuoli	-	-	-	-	-	-	-	-	-	-
21	Lupini	3	0,1	-	-	12,0	-	12,0	10,0	36	30	70	Fichi	-	-	-	-	-	-	-	-	-	-
22	Piselli	25	0,7	-	-	20,0	-	20,0	22,0	500	550	71	Carrubi	-	-	-	-	-	-	-	-	-	-
23	Veccia	-	-	-	-	-	-	-	-	-	-	72	Altri fruttiferi	-	-	-	-	-	-	-	-	-	-
24	Altre leguminose da granella	-	-	-	-	-	-	-	-	-	-	73	Altre fruttiferi	-	-	-	-	-	-	-	-	-	-
25	Legumi freschi da sgusciare (*)	5	0,1	-	-	16,6	-	16,6	12,0	88	60	74	Plante ornament. (*)	-	-	-	-	-	-	-	-	-	
26	Asparagi	-	-	-	-	-	-	-	-	-	-	75	Altre piante legnose	-	-	-	-	-	-	-	-	-	-
27	Carciofi	-	-	-	-	-	-	-	-	-	-	76	Canneti, vincheti	-	-	-	-	-	-	-	-	-	-
28	Cardi, finocchi e sedani	-	-	-	-	-	-	-	-	-	-	77	Vival (*)	-	-	-	-	-	-	-	-	-	
29	Cavoli	-	-	-	-	-	-	-	-	-	-	78	Tare	-	-	-	-	-	-	-	-	-	
30	Cavolfiori	-	-	-	-	-	-	-	-	-	-	79	Totale	-	-	-	-	-	-	-	-	-	-
31	Cipolle e aglio	-	-	-	-	-	-	-	-	-	-	80	Boschi	-	-	-	-	-	-	-	-	-	-
32	Fomodori	-	-	-	-	-	-	-	-	-	-	81	Castagneti da frutto	788	21,3	-	-	-	-	-	-	-	-
33	Peponi e cocomeri	-	-	-	-	-	-	-	-	-	-	82	Altri boschi (*)	-	-	-	-	-	-	-	-	-	
34	Altri ortaggi	-	-	-	-	-	-	-	-	-	-	83	Totale	788	21,3	-	-	-	-	-	-	-	-
35	Orti familiari (*)	5	0,1	-	-	3,5	-	3,5	3,5	17,5	17,5	84	Incolti produttivi	31	0,8	-	-	-	-	-	-	-	
36	Fiori (*) (recisi)	-	-	-	-	-	-	-	-	-	-	85	Superf. agr. e forest. compless.	3.698	100,0	-	-	-	-	-	-	-	
37	Fiori (*) (e foglie da profum.)	-	-	-	-	-	-	-	-	-	-	86											
38	Coltiv. orn. e p. fronda verde (*)	-	-	-	-	-	-	-	-	-	-	87											
39	Altre coltivazioni	-	-	-	-	-	-	-	-	-	-	88											
40	Prati avvicendati (*)	521	14,1	-	-	55,7	-	55,7	55,0	29.020	28.655	89											
41	Id. (anno d'imp.)	-	-	195	5,3	6,5	-	6,5	7,1	1.271	1.383	90											
42	Erba: annuali (*); intercalari (*)	546	14,8	473	12,8	36,5	31,0	34,0	31,9	34.598	32.483	91											
43	Riposi con o senza pascolo	-	-	-	-	-	-	-	-	-	-	92											
44	Tare e spazi sotto le arborature	79	2,1	-	-	0,3	0,3	0,3	0,3	251	251	93											
	Totale	2.770	74,9	-	-	-	-	-	-	-	-												
	Prati, prati-pasc. e pasc. perm. Semplici e con piante legnose	-	-	-	-	-	-	-	-	-	-												
45	Prati permanenti	-	-	-	-	-	-	-	-	-	-												
46	Prati-pascoli permanenti	-	-	-	-	-	-	-	-	-	-												
47	Pascoli permanenti	109	3,0	-	-	3,0	-	3,0	3,0	327	327												
48	Nelle tare, riposi, incolti, ecc. (*)	-	-	819	22,1	-	-	-	-	-	-												
	Totale	109	3,0	-	-	-	-	-	-	-	-												

(*) Fave e piselli. - (*) Erba medica. - (*) Prevalenza barbabietole e rape da foraggio. - (*) Trifoglio incarnato. - (*) 2,0% prod. per consumo diretto. - (*) Altri prodotti da colture legnose, rispettivamente nel sessennio 1923-28 e nell'anno 1929: legna da ardere, q. 2.820 e q. 3.000; ghiande, q. 165 e q. 165; strame, q. 90 e q. 90. - (*) Strame: 1923-28, q. 360; 1929, q. 360.

VI. - Produzione dei cereali

VII. - Produzione dei foraggi

CEREALI	SUPERFICIE complessiva 1929 ettari	PRODUZIONE (q.)				CEREALI	SUPERFICIE complessiva 1929 ettari	PRODUZIONE (q.)						
		media per ettaro	totale in base al rend. unit.	(*) medio 1923-28 (col. 2 X 3)	1929 (col. 2 X 4)			media per ettaro	totale in base al rend. unit.	(*) medio 1923-28 (col. 2 X 3)	1929 (col. 2 X 4)			
1. Frumento:														
a) nel semin. sempl.	556	9,0	12,0	5.016	6.672	a) nel semin. sempl.	140	10,9	10,0	1.526	1.400			
b) Id. con p.legn.	519	8,6	10,0	4.455	5.100	b) Id. con p.legn.	120	11,3	10,					

15. - CASTEL VISCARDO

REGIONE AGRARIA DI COLLINA

ZONA AGRARIA

Tav. III.

I. - Dati generali

DELLA COLLINA DI ORVIETO

Table I: General data including geographical data, population (total and agricultural), and agricultural enterprises (number and size).

II. - Superficie del Comune (1929)

III. - Superficie dei seminativi (1929)

IV. - Superficie delle colture legnose (1929)

Table II: Land area of the municipality (1929) categorized by quality of cultivation (arable, forest, etc.).

Table III: Land area of arable lands (1929) categorized by type of cultivation (cereals, industrial, etc.).

Table IV: Land area of woody crops (1929) categorized by type of cultivation (vineyards, olive groves, etc.).

V. - Superficie e produzione delle singole coltivazioni

Table V: Detailed data on the area and production of individual crops, including cereals, woody crops, and other agricultural products.

VI. - Produzione dei cereali

VII. - Produzione dei foraggi

Table VI: Production of cereals, showing area and yield for various types like wheat, rice, and other grains.

Table VII: Production of forage, showing area and yield for different types of forage crops.

(*) Vedi « Avvertenze alle tavole »: pag. 3.

16. FICULLE

REGIONE AGRARIA DI COLLINA

ZONA AGRARIA

DELLA COLLINA DI ORVIETO

Tav. III.

I. - Dati generali

Table I: General data. Columns include: 1. Dati geografici (Geographical data), 2. Popolazione (Population), 3. Popolazione agricola (Agricultural population), 4. Aziende agricole (Agricultural enterprises), 5. Bestiame (Livestock).

II. - Superficie del Comune (1929)

III. - Superficie dei seminativi (1929)

IV. - Superficie delle colture legnose (1929)

Table II: Surface of the Municipality (1929). Columns: QUALITÀ DI COLTURA (Quality of cultivation), SUPERFICIE ettari (Surface in hectares), % DELLA SUPERFICIE (Percentage of surface).

Table III: Surface of arable land (1929). Columns: COLTIVAZIONI (Cultivations), SUPERFICIE ettari (Surface in hectares), % DELLA SUPERFICIE (Percentage of surface).

Table IV: Surface of woody crops (1929). Columns: COLTIVAZIONI (Cultivations), SUPERFICIE INTEGRANTE (Integrating surface), SUPERFICIE RIPETUTA (Repeating surface).

V. - Superficie e produzione delle singole coltivazioni

Table V: Surface and production of individual crops. Columns: QUALITÀ DI COLTURA E COLTIVAZIONI (Quality of cultivation and cultivations), SUPERFICIE (1929) (Surface 1929), PRODUZIONE (in quintali) (Production in quintals).

(*) Fave e piselli. - (*) 52% lupinella; 36% erba medica; 12% trifoglio prat. - (*) Prevalenza trifoglio inc. e rape da foraggio. - (*) Prevalenza favetta ed orzo. - (*) 3,0% produz. per consumo diretto. - (*) 10,0% produz. essicata. - (*) Altri prodotti da colture legnose, rispettivamente nel sessennio 1923-28 e nell'anno 1929: legna da ardere, q. 3.635 e q. 3.728; ghiande, q. 2.922 e q. 2.562; strame, q. 180 e q. 180. - (*) Strame: 1923-28, q. 720; 1929, q. 720.

VI. - Produzione dei cereali

VII. - Produzione dei foraggi

Table VI: Production of cereals. Columns: CEREALI (Cereals), SUPERFICIE complessiva (Total surface), PRODUZIONE (q.) (Production in quintals).

Table VII: Production of forage. Columns: FORAGGI (Forage), PROD. TOT. (Total production), SUPERFICIE (Surface).

(*) Vedi « Avvertenze alle tavole »: pag. 3.

17. - ORVIETO

REGIONE AGRARIA DI COLLINA

ZONA AGRARIA

Tav. III.

I. - Dati generali

DELLA COLLINA DI ORVIETO

Table I: Dati generali. Columns: 1. Dati geografici, 2. Popolazione (Censim. 21-IV-1931-IX), 3. Popolazione agricola (*), 4. Aziende agricole (*), 5. Bestiame (*).

II. - Superficie del Comune (1929)

III. - Superficie dei seminativi (1929)

IV. - Superficie delle colture legnose (1929)

Table II: Superficie del Comune (1929). Columns: QUALITÀ DI COLTURA, SUPERFICIE ettari, % DELLA SUPERFICIE.

Table III: Superficie dei seminativi (1929). Columns: COLTIVAZIONI, SUPERFICIE ettari, % DELLA SUPERFICIE.

Table IV: Superficie delle colture legnose (1929). Columns: COLTIVAZIONI, SUPERFICIE INTEGRANTE, SUPERFICIE RIPETUTA.

V. - Superficie e produzione delle singole coltivazioni

Table V: Superficie e produzione delle singole coltivazioni. Columns: QUALITÀ DI COLTURA, SUPERFICIE (1929), PRODUZIONE (in quintali).

VI. - Produzione dei cereali

VII. - Produzione dei foraggi

Table VI: Produzione dei cereali. Columns: CEREALI, SUPERFICIE complessiva, PRODUZIONE (q.).

Table VII: Produzione dei foraggi. Columns: FORAGGI, PROD. TOT., (In quintali di fieno normale).

(*) Vedi « Avvertenze alle tavole »: pag. 3.

Segue **TAVOLA III**

COMUNI DELLA ZONA AGRARIA XX - ALTO COLLE DI AMÈLIA

- | | |
|----------------|-------------------------|
| 19. Alviano | 23. Guardea |
| 20. Amèlia | 24. Lignano in Teverina |
| 21. Attigliano | 25. Montecastrilli |
| 22. Giove | 26. Penna in Teverina |

19. - ALVIANO

REGIONE AGRARIA DI COLLINA

ZONA AGRARIA

Tav. III.

I. - Dati generali.

DELL'ALTO COLLE DI AMÈLIA

Table I: General data. Columns: 1. Dati geografici, 2. Popolazione (Censim. 21-IV-1931-IX), 3. Popolazione agricola (*), 4. Aziende agricole (*), 5. Bestiame (*).

II. - Superficie del Comune (1929)

III. - Superficie dei seminativi (1929)

IV. - Superficie delle colture legnose (1929)

Table II: Surface of the Municipality (1929). Columns: Qualità di coltura, Superficie ettari, % della superficie.

Table III: Surface of arable land (1929). Columns: Coltivazioni, Superficie ettari, % della superficie.

Table IV: Surface of woody crops (1929). Columns: Coltivazioni, Superficie integrante, Superficie ripetuta.

V. - Superficie e produzione delle singole coltivazioni

Table V: Surface and production of individual crops. Columns: Qualità di coltura, Superficie (1929), Produzione (in quintali).

VI. - Produzione dei cereali

VII. - Produzione dei foraggi

Table VI: Production of cereals. Columns: Cereali, Superficie complessiva, Produzione (q.).

Table VII: Production of forage. Columns: Foraggi, Prod. Tot., Produzione accessoria di foraggio.

(*) Vedi « Avvertenze alle tavole »: pag. 3.

20. - AMELIA

REGIONE AGRARIA DI COLLINA

ZONA AGRARIA

Tav. III.

I. - Dati generali

DELL'ALTO COLLE DI AMELIA

Table I: General data. Columns: 1. Dati geografici, 2. Popolazione (Censim. 21-IV-1931-IX), 3. Popolazione agricola (*), 4. Aziende agricole (*), 5. Bestiame (*).

II. - Superficie del Comune (1929)

III. - Superficie dei seminativi (1929)

IV. - Superficie delle colture legnose (1929)

Table II: Surface of the Municipality (1929). Columns: Qualità di coltura, Superficie ettari, % della superficie.

Table III: Surface of arable land (1929). Columns: Coltivazioni, Superficie ettari, % della superficie.

Table IV: Surface of woody crops (1929). Columns: Coltivazioni, Superficie integrante, Superficie ripetuta.

V. - Superficie e produzione delle singole coltivazioni

Table V: Surface and production of individual crops. Columns: Qualità di coltura, Superficie (1929), Produzione (in quintali).

VI. - Produzione dei cereali

VII. - Produzione dei foraggi

Table VI: Production of cereals. Columns: Cereali, Superficie complessiva, Produzione (q.).

Table VII: Production of forage. Columns: Foraggi, Prod. Tot., Produzione accessoria di foraggio.

(*) Vedi « Avvertenze alle tavole »: pag. 3.

22. - GIOVE

REGIONE AGRARIA DI COLLINA

ZONA AGRARIA

DELL'ALTO COLLE DI AMELIA

Tav. III.

I. - Dati generali

Table with 5 main columns: 1. Dati geografici, 2. Popolazione, 3. Popolazione agricola, 4. Aziende agricole, 5. Bestiame. Includes data for population, agricultural land, and livestock.

II. - Superficie del Comune (1929)

Table showing land surface by quality (e.g., seminativi, prati permanenti) and total area in hectares and percentage of agricultural/territorial surface.

III. - Superficie dei seminativi (1929)

Table showing the surface of arable lands (seminativi) categorized by crop type (cereals, industrial crops, etc.) and total area.

IV. - Superficie delle colture legnose (1929)

Table showing the surface of woody crops (colture legnose) categorized by type (vineyards, olive groves, etc.) and total area.

V. - Superficie e produzione delle singole coltivazioni

Large table detailing the surface and production of individual crops, including cereals, legumes, and woody crops, with columns for area, yield, and production volume.

(1) 2,0% primaticce. - (2) 95% lupinella; 5% trifoglio prat. - (3) Prevalenza barbabietole da foraggio. - (4) Prevalenza trifoglio inc. e favetta. - (5) 1,0% produz. per consumo diretto. - (6) 30,0% produz. essicata. - (7) Altri prodotti da colture legnose, rispettivamente nel sessennio 1923-28 e nell'anno 1929: legna da ardere, q. 2.780 e q. 2.750; ghiande, q. 147 e q. 147; strame, q. 27 e q. 27. - (8) Strame: 1923-28, q. 63; 1929, q. 63.

VI. - Produzione dei cereali

Table showing the production of cereals, categorized by type (wheat, rice, etc.) and including data on surface area and yield.

VII. - Produzione dei foraggi

Table showing the production of forage crops, categorized by type (hay, etc.) and including data on surface area and yield.

(*) Vedi « Avvertenze alle tavole »: pag. 3.

23. - GUARDEA

REGIONE AGRARIA DI COLLINA

ZONA AGRARIA

DELL'ALTO COLLE DI AMELIA

Tav. III.

I. - Dati generali

Table with 5 columns: 1. Dati geografici, 2. Popolazione (Censim. 21-IV-1931-IX), 3. Popolazione agricola (*), 4. Aziende agricole (*), 5. Bestiame (*). Includes data for population, agricultural enterprises, and livestock.

II. - Superficie del Comune (1929)

III. - Superficie dei seminativi (1929)

IV. - Superficie delle colture legnose (1929)

Table II: Superficie del Comune (1929). Columns: QUALITÀ DI COLTURA, SUPERFICIE ettari (semplici, con piante legnose, totale), % DELLA SUPERFICIE (agr. e forest., territoriale).

Table III: Superficie dei seminativi (1929). Columns: COLTIVAZIONI, SUPERFICIE ettari, % DELLA SUPERFICIE (lorda seminativi, agr. e forest.).

Table IV: Superficie delle colture legnose (1929). Columns: COLTIVAZIONI, SUPERFICIE INTEGRANTE (ettari, % colture special., n. medio piante per ha., forme preval. di allev.), SUPERFICIE RIPETUTA (coltivazioni legnose).

V. - Superficie e produzione delle singole coltivarioni

Table V: Superficie e produzione delle singole coltivarioni. Large table with columns for QUALITÀ DI COLTURA, SUPERFICIE (integrante, ripetuta), and PRODUZIONE (media per ettaro, totale in base al rendim. unit.).

(*) 5,0% primaticche. - (2) 58% lupinella; 38% erba medica; 4% trifoglio prat.; prod. di semenzine q. 201 nel sessennio e q. 250 nel 1929. - (3) Specie diverse. - (4) Prevalenza trifoglio inc. e granturco da foraggio. - (5) 3,0% prod. per consumo diretto. - (6) Altri prodotti da colture legnose, rispettivamente nel sessennio 1923-1928 e nell'anno 1929: legna da ardere, q. 2.468 e q. 2.468; ghiande, q. 602 e q. 602; strame, q. 18 e q. 18. - (7) Strame: 1923-28, q. 342; 1929, q. 342.

VI. - Produzione dei cereali

VII. - Produzione dei foraggi

Table VI: Produzione dei cereali. Columns: CEREALI, SUPERFICIE complessiva 1929, PRODUZIONE (q.) media per ettaro, totale in base al rendim. unit.

Table VII: Produzione dei foraggi. Columns: FORAGGI, PROD. TOT. (media 1923-1928, 1929), FORAGGI, PROD. TOT. (media 1923-1928, 1929).

(*) Vedi « Avvertenze alle tavole »: pag. 3.

Table I: Dati generali. Columns: 1. Dati geografici, 2. Popolazione (Censim. 21-IV-1931-IX), 3. Popolazione agricola (*), 4. Aziende agricole (*), 5. Bestiame (*).

II. - Superficie del Comune (1929)

III. - Superficie dei seminativi (1929)

IV. - Superficie delle colture legnose (1929)

Table II: Superficie del Comune (1929). Columns: QUALITÀ DI COLTURA, SUPERFICIE ettari, % DELLA SUPERFICIE.

Table III: Superficie dei seminativi (1929). Columns: COLTIVAZIONI, SUPERFICIE ettari, % DELLA SUPERFICIE.

Table IV: Superficie delle colture legnose (1929). Columns: COLTIVAZIONI, SUPERFICIE INTEGRANTE, SUPERFICIE RIPETUTA.

V. - Superficie e produzione delle singole coltivazioni

Table V: Superficie e produzione delle singole coltivazioni. Large table with columns for QUALITÀ DI COLTURA, SUPERFICIE (1929), and PRODUZIONE (in quintali).

VI. - Produzione dei cereali

VII. - Produzione dei foraggi

Table VI: Produzione dei cereali. Columns: CEREALI, SUPERFICIE complessiva, PRODUZIONE (q.).

Table VII: Produzione dei foraggi. Columns: FORAGGI, PROD. TOT., media 1923-1928, 1929.

(*) Vedi « Avvertenze alle tavole »: pag. 3.

26. - PENNA IN TEVERINA

ZONA AGRARIA

REGIONE AGRARIA DI COLLINA

DELL'ALTO COLLE DI ANELIA

Tav. III.

I. - Dati generali.

Table with 5 main columns: 1. Dati geografici, 2. Popolazione (Censim. 21-IV-1931-IX), 3. Popolazione agricola (*), 4. Aziende agricole (*), 5. Bestiame (*). Includes data on area, population, and livestock.

II. - Superficie del Comune (1929)

Table showing land use by quality (QUALITÀ DI COLTURA) and surface area (SUPERFICIE ettari). Categories include seminativi, permanenti, and incolti.

III. - Superficie dei seminativi (1929)

Table showing the surface area of crops (COLTIVAZIONI) and their respective percentages of the total agricultural surface.

IV. - Superficie delle colture legnose (1929)

Table showing the surface area of woody crops (COLTIVAZIONI) and their respective percentages, including detailed data on vineyards and orchards.

V. - Superficie e produzione delle singole colture

Large table detailing the surface area and production of individual crops (QUALITÀ DI COLTURA). It includes data for various grains, legumes, and woody crops, comparing 1929 data with the 1923-28 average.

VI. - Produzione dei cereali

Table showing the production of cereals (CEREALI), including wheat, rice, and other grains, with data on surface area and yield.

VII. - Produzione dei foraggi

Table showing the production of forage (FORAGGI), including hay and other feed crops, with data on surface area and yield.

(*) Vedi « Avvertenze alle tavole »: pag. 3.

...
-----	-----	-----	-----

...
-----	-----	-----	-----

Segue TAVOLA III

COMUNI DELLA ZONA AGRARIA XXI - VALNERINA INFERIORE

27. Calvi dell'Umbria
28. Narni

29. Otricoli
30. San Gèmini

...
-----	-----	-----	-----

28. - NARNI

ZONA AGRARIA

REGIONE AGRARIA DI COLLINA

DELLA VALNERINA INFERIORE

I. - Dati generali

Table with 5 main columns: 1. Dati geografici, 2. Popolazione, 3. Popolazione agricola, 4. Aziende agricole, 5. Bestiame. Includes data for area, population, agricultural population, farms, and livestock.

II. - Superficie del Comune (1929)

III. - Superficie dei seminativi (1929)

IV. - Superficie delle colture legnose (1929)

Table showing land quality and agricultural surface area. Columns include quality of cultivation, surface area (total, agricultural, territorial), and percentage of agricultural/territorial surface.

Table showing cultivated areas. Columns include cultivation type, surface area, and percentage of agricultural/territorial surface.

Table showing woody crop surfaces. Columns include cultivation type, surface area, and percentage of agricultural/territorial surface.

V. - Superficie e produzione delle singole coltivazioni

Large table showing surface area and production for various crops. Divided into two main sections: A (Seminativi) and B (Colture legnose). Includes crop names, surface area, and production in quintals.

VI. - Produzione dei cereali

VII. - Produzione dei foraggi

Table showing cereal production. Columns include cereal type, surface area, and production in quintals.

Table showing forage production. Columns include forage type, surface area, and production in quintals.

(*) Vedi « Avvertenze alle tavole »: pag. 3.

29. - OTRICOLI

REGIONE AGRARIA DI COLLINA

ZONA AGRARIA

Tav. III.

I. - Dati generali

DELLA VALNERINA INFERIORE

1. Dati geografici	2. Popolazione (Censim. 21-IV-1931-IX)	3. Popolazione agricola (*) (Censim. agr. 19-III-1930-VIII)	4. Aziende agricole (*) (Censim. agr. 19-III-1930-VIII)	5. Bestiame (*) (Censim. agr. 19-III-1930-VIII)
Giacitura prev. del territorio: <i>Bassa collina</i>	Presente: In complesso 2.153	Con occupazione agricola principale: In complesso 1.511	In complesso N. 400	Bovini N. 594
Posizione geografica (lat. 42° 25' del Centro princ. (*) long. +0° 1')	Per km ² f. territoriale 73	Per km ² f. territoriale 51	Fino a 0,25 ha. N. 34	Equini 294
Altimetria s/m: massima m. 950	di superf. agr. e forest. 82	di superf. agr. e forest. 58	da 0,26 a 0,50 ha. N. 10	Suini 722
del territorio (preval. *) 150-250	Agglom. 1.058 - Sparsa 1.095	Con occupazione agricola secondaria: In complesso 113	da 0,51 a 1 ha. N. 38	Ovini 1.440
del Centro principale (*) 208	Residente: In complesso 2.139		da 1,01 a 3 ha. N. 130	Caprini 11
	Per km ² f. territoriale 73		da 3,01 a 5 ha. N. 73	
	di superf. agr. e forest. 81		da 5,01 a 10 ha. N. 67	
			da 10,01 a 20 ha. N. 31	
			oltre 1.000 ha. N. -	

II. - Superficie del Comune (1929)

III. - Superficie dei seminativi (1929)

IV. - Superficie delle colture legnose (1929)

QUALITÀ DI COLTURA	SUPERFICIE ettari		% DELLA SUPERFICIE	
	semplici	con piante legnose	totale	agr. e forest. territoriale
1. Seminativi	476	1.001	1.477	56,2
2. Prati permanenti	24	-	24	0,9
3. Prati-pascoli perm.	-	-	-	-
4. Pascoli permanenti	226	-	226	8,6
5. Colture legnose specializzate	-	92	92	3,5
6. Castagneti da frutto	-	-	-	-
7. Boschi (altri boschi)	-	808	808	30,8
8. Incolti produttivi	-	-	-	-
Totale	726	1.901	2.627	100,0
Superficie agraria e forestale	-	-	2.627	100,0
Superficie improduttiva	-	-	308	10,5
Superficie territoriale	-	-	2.935	100,0

COLTIVAZIONI	SUPERFICIE ettari	% DELLA SUPERFICIE	
		lorda seminativi	agr. e forest.
1. Cereali	651	44,1	24,8
2. Coltivazioni industriali	291	19,7	11,0
3. Altre coltivazioni	483	32,7	18,4
4. Foraggere	-	-	-
5. Riposi con o senza pasc.	-	-	-
Totale coltiv. avv. pend.	1.425	96,5	54,2
6. Coltivazioni permanenti (orti stabili, risale stab.)	2	0,1	0,1
7. Tare e spazi sotto le arborature	50	3,4	1,9
Superficie complessiva	1.477	100,0	56,2
8. Coltiv. intercalari	(138)	9,3	-

COLTIVAZIONI	SUPERFICIE INTEGRANTE (colture legnose specializzate)				SUPERFICIE RIPETUTA			
	ettari	% colture special.	n. medio piante per ha.	forme preval. di allev.	coltivazione legnose in altre colture legn. specializzate		in coltura promiscua (*)	
1. Viti	63	68,5	5.000	Guyot	-	-	715 (*)	195
2. Olivi	28	30,4	300	a vaso	-	-	715 (*)	80
3. Agrumi	-	-	-	-	-	-	332 (*)	60
4. Gelsi	-	-	-	-	-	-	639 (*)	5
5. Fruttiferi	-	-	-	-	-	-	639 (*)	4
6. Piante ornament.	-	-	-	-	-	-	-	-
7. Vivali, canneti, ecc.	-	-	-	-	-	-	-	-
8. Diverse nelle tare, sem. sempl., ecc. (*)	-	-	-	-	-	-	655	-
9. Tare	1	1,1	-	-	-	-	-	-
Superficie compless.	92	100,0						

V. - Superficie e produzione delle singole coltivazioni

N. elenco coltiv.	QUALITÀ DI COLTURA E COLTIVAZIONI	SUPERFICIE (1929)				PRODUZIONE (in quintali)				N. elenco coltiv.	QUALITÀ DI COLTURA E COLTIVAZIONI	SUPERFICIE (1929)				PRODUZIONE (in quintali)				
		integrante	ripetuta	media per ettaro	totale in base al rendim. unit.	integrante	ripetuta	media per ettaro	totale in base al rendim. unit.			integrante	ripetuta	media per ettaro	totale in base al rendim. unit.					
1	Seminativi									1	Colture legnose (*)									
2	<i>Semplici e con piante legnose</i>									2	<i>a) specializzate; b) promiscue</i>									
1	Frumento { tenero	580	21,7	-	8,8	8,8	9,7	4.986	5.491	40	Viti { a) (*)	63	2,4	-	60,0	60,0	65,0	3.780	4.095	
2	Segale	-	-	-	-	-	-	-	-	50	Viti { b) (*)	-	-	715	27,2	10,6	10,6	11,0	7.572	7.865
3	Orzo	-	-	-	-	-	-	-	-	51	Olivi { a) (*)	28	1,1	-	18,0	18,0	18,0	504	504	
4	Avena	29	1,1	-	11,7	11,7	12,0	340	348	52	Olivi { b) (*)	-	-	332	12,6	3,5	3,5	1.146	1.146	
5	Riso (risone)	-	-	-	-	-	-	-	-	53	Aranci { a) (*)	-	-	-	-	-	-	-	-	
6	Granoturco { maggengo	53	2,0	-	11,9	11,9	11,2	632	504	54	Aranci { b) (*)	-	-	-	-	-	-	-	-	
7	Altri cereali	-	-	-	-	-	-	-	-	55	Mandarini { a) (*)	-	-	-	-	-	-	-	-	
8	Barbabetole da zucchero	-	-	-	-	-	-	-	-	56	Mandarini { b) (*)	-	-	-	-	-	-	-	-	
9	Altri cereali	-	-	-	-	-	-	-	-	57	Limoni { a) (*)	-	-	-	-	-	-	-	-	
10	Canapa { seme	-	-	-	-	-	-	-	-	58	Altri agrumi { a) (*)	-	-	-	-	-	-	-	-	
11	Canapa { taglio	-	-	-	-	-	-	-	-	59	Altri agrumi { b) (*)	-	-	-	-	-	-	-	-	
12	Lino { seme	-	-	-	-	-	-	-	-	60	Gelsi { a) (*)	-	-	-	-	-	-	-	-	
13	Lino { taglio	-	-	-	-	-	-	-	-	61	Gelsi { b) (*)	-	-	-	-	-	-	-	-	
14	Tabacco	-	-	-	-	-	-	-	-	62	Meli { a) (*)	-	-	630	24,3	0,6	0,6	0,6	383	383
15	Altre coltivazioni industriali	-	-	-	-	-	-	-	-	63	Meli { b) (*)	-	-	-	-	-	-	-	-	
16	Patate	67	2,6	-	36,3	36,3	35,0	2.432	2.345	64	Meli { c) (*)	-	-	352	13,4	0,3	0,3	0,4	106	141
17	Fave da seme	186	7,1	-	8,9	8,9	9,0	1.655	1.674	65	Peri { a) (*)	-	-	287	10,9	0,3	0,3	0,4	86	115
18	Fagioli	35	1,3	-	5,4	5,4	5,4	189	189	66	Peri { b) (*)	-	-	-	-	-	-	-	-	
19	Ceci	-	-	-	-	-	-	-	-	67	Peri { c) (*)	-	-	-	-	-	-	-	-	
20	Cicerchie	1	-	-	12,0	12,0	10,0	12	10	68	Cotogni e melagrani { a) (*)	-	-	-	-	-	-	-	-	
21	Lenticchie	1	-	-	10,0	10,0	8,0	10	8	69	Cotogni e melagrani { b) (*)	-	-	-	-	-	-	-	-	
22	Lupini	-	-	-	-	-	-	-	-	70	Cotogni e melagrani { c) (*)	-	-	-	-	-	-	-	-	
23	Piselli	-	-	-	-	-	-	-	-	71	Peschi { a) (*)	-	-	287	10,9	0,1	0,1	0,1	34	43
24	Veccia	-	-	-	-	-	-	-	-	72	Peschi { b) (*)	-	-	-	-	-	-	-	-	
25	Altre leguminose da granella	-	-	-	-	-	-	-	-	73	Peschi { c) (*)	-	-	-	-	-	-	-	-	
26	Legumi freschi da sgusciare (*)	1	-	-	20,0	20,0	15,0	20	15	74	Albicocchi { a) (*)	-	-	-	-	-	-	-	-	
27	Asparagi	-	-	-	-	-	-	-	-	75	Albicocchi { b) (*)	-	-	-	-	-	-	-	-	
28	Carciofi	-	-	-	-	-	-	-	-	76	Albicocchi { c) (*)	-	-	-	-	-	-	-	-	
29	Cardi, finocchi e sedani	-	-	-	-	-	-	-	-	77	Albicocchi { d) (*)	-	-	-	-	-	-	-	-	
30	Cavoli	-	-	-	-	-	-	-	-	78	Albicocchi { e) (*)	-	-	-	-	-	-	-	-	
31	Cavolfiori	-	-	-	-	-	-	-	-	79	Albicocchi { f) (*)	-	-	-	-	-	-	-	-	
32	Cipolle e aglio	-	-	-	-	-	-	-	-	80	Mandorli { a) (*)	-	-	-	-	-	-	-	-	
33	Pomodori	-	-	-	-	-	-	-	-	81	Mandorli { b) (*)	-	-	-	-	-	-	-	-	
34	Poponi e cocomeri	-	-	-	-	-	-	-	-	82	Mandorli { c) (*)	-	-	-	-	-	-	-	-	
35	Altri ortaggi	-	-	-	-	-	-	-	-	83	Mandorli { d) (*)	-	-	-	-	-	-	-	-	
36	Orti familiari (*)	2	0,1	-	2,5	2,5	2,5	5,0	5,0	84	Mandorli { e) (*)	-	-	-	-	-	-	-	-	
37	Orti familiari (*)	-	-	-	-	-	-	-	-	85	Mandorli { f) (*)	-	-	-	-	-	-	-	-	
38	Flori (*) { recisi	-	-	-	-	-	-	-	-	86	Noccioli { a) (*)	-	-	352	13,4	0,3	0,3	0,3	106	106
39	Flori (*) { e foglie da profum.	-	-	-	-	-	-	-	-	87	Noccioli { b) (*)	-	-	-	-	-	-	-	-	
40	Coltiv. orn. e p. fronda verde (*)	-	-	-	-	-	-	-	-	88	Noccioli { c) (*)	-	-	-	-	-	-	-	-	
41	Altre coltivazioni	-	-	-	-	-	-	-	-	89	Noccioli { d) (*)	-	-	-	-	-	-	-	-	
42	Prati avviciandati (*)	199	7,6	-	31,8	31,8	30,0	6.328	5.970	90	Fichi { a) (*)	-	-	287	10,9	0,2	0,2	0,2	57	57
43	Id. id. (anno d'imp.)	-	-	199	7,6	6,2	6,0	1.234	1.194	91	Fichi { b) (*)	-	-	-	-	-	-	-	-	
44	Erbai annuali (*); intercalari (*)	284	10,8	-	25,0	25,0	27,7	10.564	11.694	92	Fichi { c) (*)	-	-	-	-	-	-	-	-	
	Riposi con o senza pascolo	50	1,9	-	0,4	0,4	0,4	365	365	93	Carrubi { a) (*)	-	-	-	-	-	-	-	-	
	Tare e spazi sotto le arborature	-	-	-	-	-	-	-	-	94	Altre fruttiferi { a) (*)	-	-	-	-	-	-	-	-	
	Totale	1.477	56,2							95	Altre fruttiferi { b) (*)	-	-	-	-	-	-	-	-	
	Prati, prati-pasc. e pasc. perm.										Altre piante legnose { a) (*)	-	-	-	-	-	-	-	-	
	<i>Semplici e con piante legnose</i>										Altre piante legnose { b) (*)	-	-	-	-	-	-	-	-	
45	Prati permanenti	24	0,9	-	18,0	18,0	18,0	432	432		Canneti, vinchetti { a) (*)	-	-	-	-	-	-	-	-	
46	Prati-pascoli permanenti	-	-	-	-	-	-	-	-		Canneti, vinchetti { b) (*)	-	-	-	-	-	-	-	-	
47	Pascoli permanenti	226	8,6	-	5,0	5,0	5,0	1.130	1.130		Vivai (*)	-	-	-	-	-	-	-	-	
48	Nelle tare, riposi, inculti, ecc. (*)	-	-	836	31,8</															

CATASTO AGRARIO DELLA PROVINCIA DI TERNI

(FASCICOLO 57)

ERRATA-CORRIGE

Pagina	Quadro	Riga	Colonna	Errata	Corrige
20	IV	Vivai, canneti, ecc.	8	79	—
42	II	Prati-pascoli perm.	5	1,7	7,7
»	III	Foraggiere	2	270	970
52	I-1	Glacitura prev. del territ.:	—	Piano-Colle	Bassa collina
»	V	Viti b)	12	4.294	4.334