

ISTITUTO CENTRALE DI STATISTICA DEL REGNO D'ITALIA

CATASTO AGRARIO

1929-VIII

COMPARTIMENTO DEGLI ABRUZZI E MOLISE
PROVINCIA DI CAMPOBASSO

FASCICOLO 63



ROMA
ISTITUTO POLIGRAFICO DELLO STATO
LIBRERIA
1935 - ANNO XIII



PUBBLICAZIONI DEL CATASTO AGRARIO E DEL CATASTO FORESTALE DEL REGNO D'ITALIA

CATASTO AGRARIO 1910

FASCICOLI COMPARTIMENTALI PUBBLICATI (1):

Vol. II - <i>Compartimento della Lombardia</i>	- Introduzione (1914)	L. 10 -
Vol. II - <i>Compartimento della Lombardia</i>	- Fascicolo unico (1913)	» 10 -
Vol. III - <i>Compartimento del Veneto</i>	- Fascicolo unico con carte topografiche (1915)	» 6 -
Vol. VI - <i>Compartimento delle Marche, dell'Umbria e del Lazio</i>	- Introduzione (1914)	» 6 -
Vol. VI - <i>Compartimento delle Marche</i>	- Fascicolo 1° (1912)	» 6 -
Vol. VI - <i>Compartimento dell'Umbria</i>	- Fascicolo 2° (1911)	» 6 -
Vol. VI - <i>Compartimento del Lazio</i>	- Fascicolo 3° (1914)	» 6 -

(1) Per i compartimenti non elencati non venne dato corso alla pubblicazione.

CATASTO AGRARIO 1929-VIII

NORME ED ISTRUZIONI:

Aggiornamento del Catasto agrario - Formazione del Catasto forestale - Un vol. di pagg. 129	L. 15 -
Catasto agrario - Istruzioni aggiuntive per il suo aggiornamento (Circolare n. 65 del 5 maggio 1930-VIII) - di pagg. 27	» 3 -
Catasto agrario - Esempio di aggiornamento - Un vol. di pagg. 116	» 8 -
Catasto agrario - Istruzioni aggiuntive per la sua formazione « ex novo » (Circolare n. 66 del 5 maggio 1930-VIII) - di pagg. 24	» 3 -
Catasto agrario - Esempio di rilevamento « ex novo » - Un vol. di pagg. 166	» 10 -

FASCICOLI PROVINCIALI PUBBLICATI:

* Provincia di Ancona	- Fasc. 52 - pagg. XVI-79	(1934-XII)	L. 15 -
Provincia di Arezzo	- Fasc. 43 - pagg. XV-64	(1933-XI)	» 15 -
* Provincia di Ascoli Piceno	- Fasc. 53 - pagg. XV-104	(1934-XII)	» 15 -
* Provincia di Bari	- Fasc. 71 - pagg. XII-90	(1933-XI)	» 15 -
* Provincia di Bologna	- Fasc. 35 - pagg. XVIII-102	(1935-XIII)	» 15 -
* Provincia di Bolzano	- Fasc. 20 - pagg. XV-134	(1934-XII)	» 15 -
* Provincia di Brindisi	- Fasc. 72 - pagg. XI-48	(1933-XII)	» 15 -
* Provincia di Cagliari	- Fasc. 90 - pagg. XVI-172	(1934-XII)	» 15 -
** Provincia di Campobasso	- Fasc. 63 - pagg. XX-170	(1935-XIII)	» 15 -
* Provincia di Cremona	- Fasc. 14 - pagg. XI-141	(1934-XII)	» 15 -
** Provincia di Enna	- Fasc. 84 - pagg. XII-34	(1934-XII)	» 15 -
** Provincia di Ferrara	- Fasc. 36 - pagg. XI-43	(1934-XII)	» 15 -
Provincia di Firenze	- Fasc. 44 - pagg. XV-84	(1934-XIII)	» 15 -
* Provincia di Fiume	- Fasc. 30 - pagg. XI-28	(1933-XI)	» 15 -
Provincia de La Spezia	- Fasc. 9 - pagg. XI-55	(1934-XII)	» 15 -
* Provincia di Lecce	- Fasc. 74 - pagg. XV-127	(1934-XII)	» 15 -
** Provincia di Littoria	- Fasc. spec. pagg. XXIV-70	(1935-XIII)	» 15 -
** Provincia di Livorno	- Fasc. 46 - pagg. XVI-41	(1933-XII)	» 15 -
Provincia di Lucca	- Fasc. 47 - pagg. XVI-62	(1933-XI)	» 15 -
Provincia di Massa e Carrara	- Fasc. 48 - pagg. XI-33	(1934-XII)	» 15 -
* Provincia di Matera	- Fasc. 76 - pagg. XII-63	(1933-XI)	» 15 -
* Provincia di Milano	- Fasc. 16 - pagg. XIX-283	(1933-XI)	» 15 -
* Provincia di Modena	- Fasc. 38 - pagg. XVI-80	(1934-XII)	» 15 -
* Provincia di Padova	- Fasc. 23 - pagg. XVI-135	(1933-XI)	» 15 -
** Provincia di Perugia	- Fasc. 56 - pagg. XIX-108	(1935-XIII)	» 15 -
* Provincia di Piacenza	- Fasc. 40 - pagg. XV-93	(1933-XI)	» 15 -
Provincia di Pisa	- Fasc. 49 - pagg. XIX-60	(1935-XIII)	» 15 -
Provincia di Pistoia	- Fasc. 50 - pagg. XI-41	(1933-XI)	» 15 -
* Provincia di Pola	- Fasc. 32 - pagg. XI-58	(1935-XIII)	» 15 -
* Provincia di Potenza	- Fasc. 77 - pagg. XVI-131	(1934-XII)	» 15 -
Provincia di Ragusa	- Fasc. 87 - pagg. XV-29	(1934-XII)	» 15 -
* Provincia di Ravenna	- Fasc. 41 - pagg. XII-41	(1934-XII)	» 15 -
* Provincia di Rovigo	- Fasc. 24 - pagg. XVI-68	(1932-X)	» 15 -
* Provincia di Taranto	- Fasc. 75 - pagg. XII-51	(1934-XII)	» 15 -
** Provincia di Terni	- Fasc. 57 - pagg. XV-63	(1934-XII)	» 15 -
* Provincia di Torino	- Fasc. 5 - pagg. XIX-230	(1935-XIII)	» 15 -
* Provincia di Trento	- Fasc. 21 - pagg. XVI-151	(1934-XII)	» 15 -
* Provincia di Treviso	- Fasc. 25 - pagg. XV-120	(1934-XII)	» 15 -
* Provincia di Trieste	- Fasc. 33 - pagg. XII-52	(1935-XIII)	» 15 -
* Provincia di Vicenza	- Fasc. 29 - pagg. XVI-162	(1934-XIII)	» 15 -
* Provincia di Zara	- Fasc. 34 - pagg. XII-11	(1935-XIII)	» 15 -

Nelle Province contrassegnate con *, la catastazione è stata eseguita con il metodo dell'aggiornamento; in quelle contrassegnate con **, la catastazione è stata eseguita parte ex-novo e parte per aggiornamento; nelle altre è stata eseguita ex-novo.

Commento ai primi risultati del nuovo Catasto agrario - Un fascicolo di pagg. 14	L. 2 -
--	--------

CATASTO FORESTALE

FASCICOLI PROVINCIALI PUBBLICATI:

Provincia di Littoria	- Fasc. spec. pagg. XIX-63	(1935-XIII)	L. 20 -
Provincia di Treviso	- Fasc. 25 - pagg. XI-119	(1933-XI)	» 20 -
Provincia di Vicenza	- Fasc. 29 - pagg. XX-162	(1933-XI)	» 20 -

33350650216
 ISTAT - Biblioteca
 Inventario S.B.N. R2539
 Data 1999

PROVINCIA DI CAMPOBASSO

ISTITUTO CENTRALE DI STATISTICA
DEL REGNO D'ITALIA

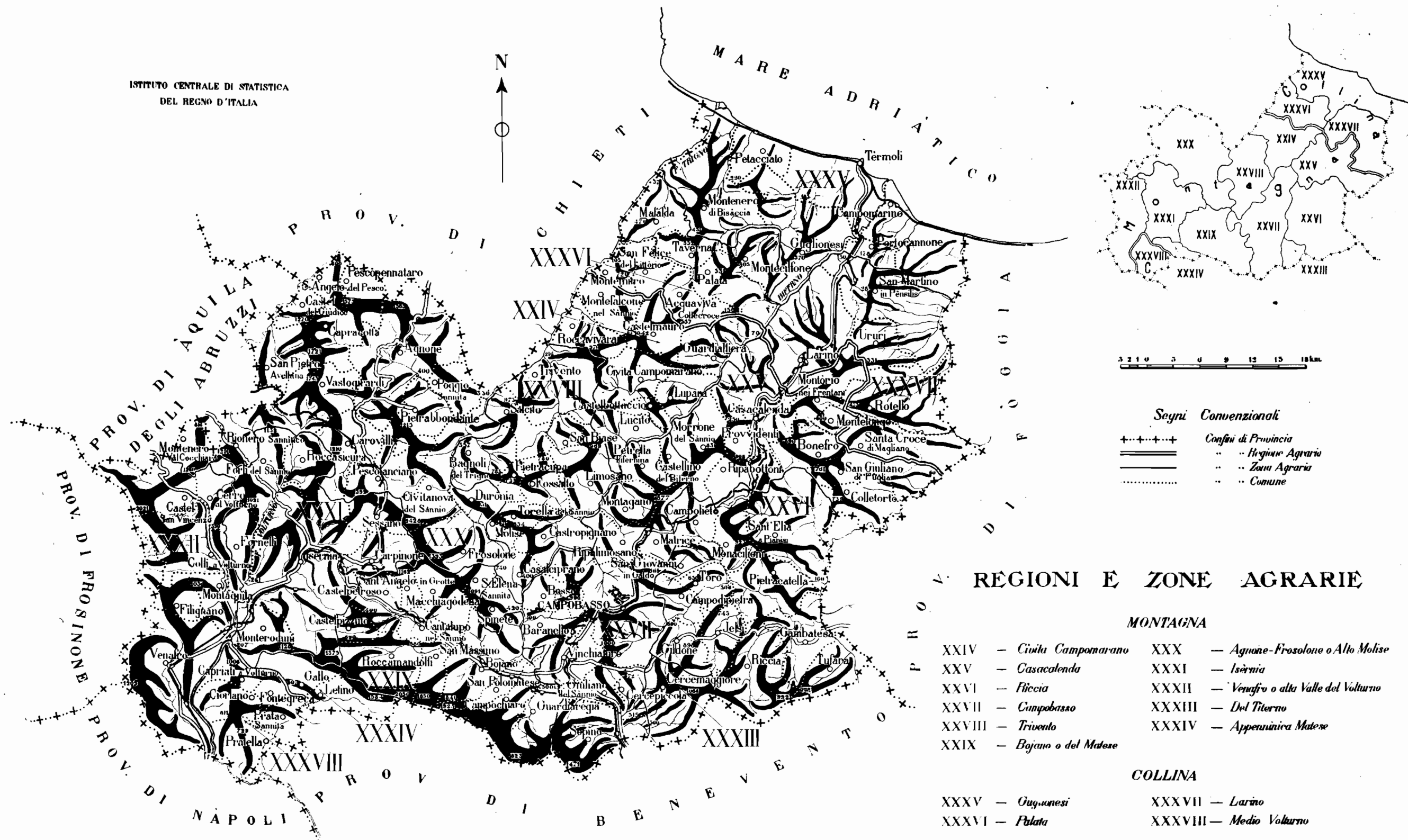

RÉGIONI E ZONE AGRARIE

MONTAGNA

- | | |
|----------------------------|---|
| XXIV - Civita Campomarano | XXX - Agnone-Frosolone o Alto Molise |
| XXV - Casacalenda | XXXI - Isernia |
| XXVI - Riccia | XXXII - Venafro o alta Valle del Volturno |
| XXVII - Campobasso | XXXIII - Del Tiferno |
| XXVIII - Trivento | XXXIV - Appenninica Matese |
| XXIX - Bojano o del Matese | |

COLLINA

- | | |
|-----------------|--------------------------|
| XXXV - Gugliesi | XXXVII - Larino |
| XXXVI - Palata | XXXVIII - Medio Volturno |

INDICE

ELENCO ALFABETICO DEI COMUNI	Pag. VII
CENNI ILLUSTRATIVI SUI RISULTATI DEL CATASTO AGRARIO DELLA PROVINCIA DI CAMPOBASSO	» IX
I. <i>Le rilevazioni.</i> - 1. Criteri di rilevazione - 2. Qualificazioni, classificazioni, produzioni - 3. Avvicendamenti.	
II. <i>Il territorio e la sua ripartizione.</i> - 4. Confini, regioni e zone agrarie - 5. Il terreno.	
III. <i>Popolazione - Aziende agricole - Bestiame.</i> - 6. Popolazione - 7. Popolazione agricola - 8. Aziende agricole - 9. Bestiame.	
IV. <i>Superfici.</i> - 10. Provincia - 11. Regione agraria di montagna - 12. Regione agraria di collina - 13. Confronti con il Catasto precedente.	
V. <i>Produzioni unitarie.</i> - 14. I dati del Catasto 1929 - 15. Confronti con il Catasto precedente - 16. Numero delle piante legnose - 17. Conclusioni.	

TAVOLE

AVVERTENZE ALLE TAVOLE	Pag. 3
----------------------------------	--------

TAVOLA I

RIASSUNTO DELLA PROVINCIA DI CAMPOBASSO	Pag. 6
---	--------

TAVOLA I-bis

RIASSUNTO DEL BESTIAME DELLA PROVINCIA DI CAMPOBASSO	Pag. 8
--	--------

TAVOLA II

PROVINCIA DI CAMPOBASSO	Pag. 10
-----------------------------------	---------

Regioni agrarie:

REGIONE AGRARIA DI MONTAGNA	Pag. 11
REGIONE AGRARIA DI COLLINA	» 12

Zone agrarie:

ZONA AGRARIA XXIV - Civita Campomarano	Pag. 14
ZONA AGRARIA XXV - Casacalenda	» 15
ZONA AGRARIA XXVI - Riccia	» 16
ZONA AGRARIA XXVII - Campobasso	» 17
ZONA AGRARIA XXVIII - Trivento	» 18
ZONA AGRARIA XXIX - Bojano o del Matese	» 19
ZONA AGRARIA XXX - Agnone-Frosolone o Alto Molise	» 20
ZONA AGRARIA XXXI - Isèrnia	» 21
ZONA AGRARIA XXXII - Venafro o alta Valle del Volturno	» 22
ZONA AGRARIA XXXIII - Cercemaggiore (95. Comune di Cercemaggiore)	» 23
ZONA AGRARIA XXXIV - Appenninica Matese	» 24
ZONA AGRARIA XXXV - Guglionesi	» 26
ZONA AGRARIA XXXVI - Palata	» 27
ZONA AGRARIA XXXVII - Larino	» 28
ZONA AGRARIA XXXVIII - Medio Volturno	» 29

TAVOLA III

COMUNI DELLA ZONA AGRARIA XXIV - Civita Campomarano

1. Castelbottaccio	Pag. 32	5. Lucito	Pag. 36
2. Castelmàuro	» 33	6. Lupara	» 37
3. Civita Campomarano	» 34	7. Montefalcone nel Sànnio	» 38
4. Guardialfiera	» 35	8. Roccavivara	» 39

COMUNI DELLA ZONA AGRARIA XXV - Casacalenda

9. Bonefro	Pag. 42	14. Morrone del Sànnio	Pag. 47
10. Casacalenda	» 43	15. Provvidenti	» 48
11. Colletorto	» 44	16. Ripabottoni	» 49
12. Montelongo	» 45	17. San Giuliano di Pùglia	» 50
13. Montòrio nei Frentani	» 46		

COMUNI DELLA ZONA AGRARIA XXVI - Riccia

18. Campodipietra	Pag. 52	24. Pietracatella	Pag. 58
19. Campolieto	» 53	25. Riccia	» 59
20. Gambatesa	» 54	26. San Giovanni in Galdo	» 60
21. Gildone	» 55	27. Sant'Elia a Pianisi	» 61
22. Jelsi	» 56	28. Toro	» 62
23. Monacilioni	» 57	29. Tufara	» 63

COMUNI DELLA ZONA AGRARIA XXVII - Campobasso

30. Baranello	Pag. 66	37. Petrella Tifernina	Pag. 73
31. Busso	» 67	38. Ripalimosano	» 74
32. Campobasso	» 68	39. San Giuliano del Sannio	» 75
33. Castellino del Biferno	» 69	40. Sepino	» 76
34. Cercepiccola	» 70	41. Spinete	» 77
35. Matrice	» 71	42. Vinchiaturò	» 78
36. Montagano	» 72		

COMUNI DELLA ZONA AGRARIA XXVIII - Trivento

43. Bagnoli del Trigno	Pag. 80	49. Pietracupa	Pag. 86
44. Casalciprano	» 81	50. Salcito	» 87
45. Castropignano	» 82	51. San Biase	» 88
46. Fossalto	» 83	52. Torella del Sannio	» 89
47. Limosano	» 84	53. Trivento	» 90
48. Molise	» 85		

COMUNI DELLA ZONA AGRARIA XXIX - Bojano o del Matese

54. Bojano	Pag. 92	60. Macchiagòdena	Pag. 98
55. Campochiaro	» 93	61. Roccamandolfi	» 99
56. Cantalupo nel Sannio	» 94	62. San Massimo	» 100
57. Castelpetroso	» 95	63. San Polomatese	» 101
58. Castelpizzuto	» 96	64. Sant'Angelo in Grotte	» 102
59. Guardiarègia	» 97	65. Sant'Elena Sannita	» 103

COMUNI DELLA ZONA AGRARIA XXX - Agnone-Frosolone o Alto Molise

66. Agnone	Pag. 106	74. Pescolanciano	Pag. 114
67. Capracotta	» 107	75. Pescopennataro	» 115
68. Carovilli	» 108	76. Pietrabbondante	» 116
69. Castel del Giudice	» 109	77. Poggio Sannita	» 117
70. Civitanova del Sannio	» 110	78. Rionero Sannitico	» 118
71. Durònia	» 111	79. San Pietro Avellana	» 119
72. Frosolone	» 112	80. Sant'Angelo del Pesco	» 120
73. Montenero Val Cocchiara	» 113	81. Vastogirardi	» 121

COMUNI DELLA ZONA AGRARIA XXXI - Isèrnia

82. Carpinone	Pag. 124	86. Monteroduni	Pag. 128
83. Forlì del Sannio	» 125	87. Roccasicura	» 129
84. Fornelli	» 126	88. Sessano	» 130
85. Isèrnia	» 127		

COMUNI DELLA ZONA AGRARIA XXXII - Venafro o alta Valle del Volturno

89. Castel San Vincenzo	Pag. 132	92. Filignano	Pag. 135
90. Cerro al Volturno	» 133	93. Montàquila	» 136
91. Colli a Volturno	» 134	94. Venafro	» 137

COMUNI DELLA ZONA AGRARIA XXXIII - Cercemaggiore

95. Cercemaggiore	Pag. 23
-----------------------------	---------

COMUNI DELLA ZONA AGRARIA XXXIV - Appenninica Matese

96. Gallo	Pag. 140	97. Letino	Pag. 141
---------------------	----------	----------------------	----------

COMUNI DELLA ZONA AGRARIA XXXV - Guglionesi

98. Campomarino	Pag. 144	101. Petacciato	Pag. 147
99. Guglionesi	» 145	102. Portocannone	» 148
100. Montenero di Bisaccia	» 146	103. Tèrmoli	» 149

COMUNI DELLA ZONA AGRARIA XXXVI - Palata

104. Acquaviva Collecroce.	Pag. 152	108. Palata	Pag. 156
105. Mafalda	» 153	109. San Felice del Littòrio.	» 157
106. Montecilfone	» 154	110. Tavenna	» 158
107. Montemitro	» 155		

COMUNI DELLA ZONA AGRARIA XXXVII - Larino

111. Larino	Pag. 160	114. Santa Croce di Magliano	Pag. 163
112. Rotello	» 161	115. Ururi	» 164
113. San Martino in Pènsilis	» 162		

COMUNI DELLA ZONA AGRARIA XXXVIII - Medio Volturno

116. Capriati a Volturno	Pag. 166	119. Prata Sannita.	Pag. 169
117. Ciorlano	» 167	120. Pratella	» 170
118. Fontegreca	» 168		

Fuori testo: una cartina schematica della provincia di Campobasso.

ELENCO ALFABETICO DEI COMUNI

	Numero di riferimento		Numero di riferimento		Numero di riferimento
Acquaviva Collecroce.	104	Fossalto	46	Portocannone	102
Agnone	66	Frosolone.	72	Prata Sannita	119
Bagnoli del Trigno	43	Gallo	96	Pratella	120
Baranello.	30	Gambatesa	20	Provvidenti.	15
Bojano.	54	Gildone	21	Riccia	25
Bonefro	9	Guardialfiera	4	Rionero Sannitico	78
Busso	31	Guardiarègia	59	Ripabottoni.	16
Campobasso.	32	Guglionesi	99	Ripalimosano	38
Campochiaro	55	Isèrnia	85	Roccamandolfi	61
Campodipietra.	18	Jelsi	22	Roccasicura	87
Campolieto	19	Larino	111	Roccavivara	8
Campomarino	98	Letino	97	Rotello.	112
Cantalupo nel Sannio	56	Limosano.	47	Salcito	50
Capracotta	67	Lucito	5	San Biase	51
Capriati a Volturno	116	Lupara.	6	San Felice del Littòrio.	109
Carovilli	68	Macchiagòdena	60	San Giovanni in Galdo	26
Carpinone	82	Mafalda	105	San Giuliano del Sannio	39
Casacalenda	10	Matrice.	35	San Giuliano di Pùglia.	17
Casalciprano	44	Molise	48	San Martino in Pènsilis	113
Castelbottaccio	1	Monacilioni	23	San Massimo	62
Castel del Giùdice.	69	Montagano	36	San Pietro Avellana	79
Castellino del Biferno	33	Montàquila	93	San Polomatese	63
Castelmàuro	2	Montecilfone	106	Santa Croce di Magliano	114
Castelpetroso	57	Montefalcone nel Sannio	7	Sant'Angelo del Pesco	80
Castelpizzuto	58	Montelongo	12	Sant'Angelo in Grotte	64
Castel San Vincenzo.	89	Montemitro	107	Sant'Èlena Sannita	65
Castropignano.	45	Montenero di Bisaccìa	100	Sant'Elia a Pianisi	27
Cercemaggiore.	95	Montenero Val Cocchiara.	73	Sepino	40
Cercepiccola	34	Monteroduni	86	Sessano.	88
Cerro al Volturno	90	Montòrio nei Frentani	13	Spinete.	41
Ciorlano	117	Morrone del Sannio	14	Tavenna	110
Civita Campomarano	3	Palata	108	Tèrmoli	103
Civitanova del Sannio	70	Pescolanciano	74	Torella del Sannio.	52
Colletorto.	11	Pescopennataro	75	Toro	28
Colli a Volturno.	91	Petacciato	101	Trivento	53
Durònia	71	Petrella Tifernina	37	Tufara	29
Filignano	92	Pietrabbondante.	76	Ururi	115
Fontegreca	118	Pietracatella	24	Vastogirardi	81
Forlì del Sannio.	83	Pietracupa	49	Venafro	94
Fornelli	84	Pòggio Sannita	77	Vinchiaturo	42

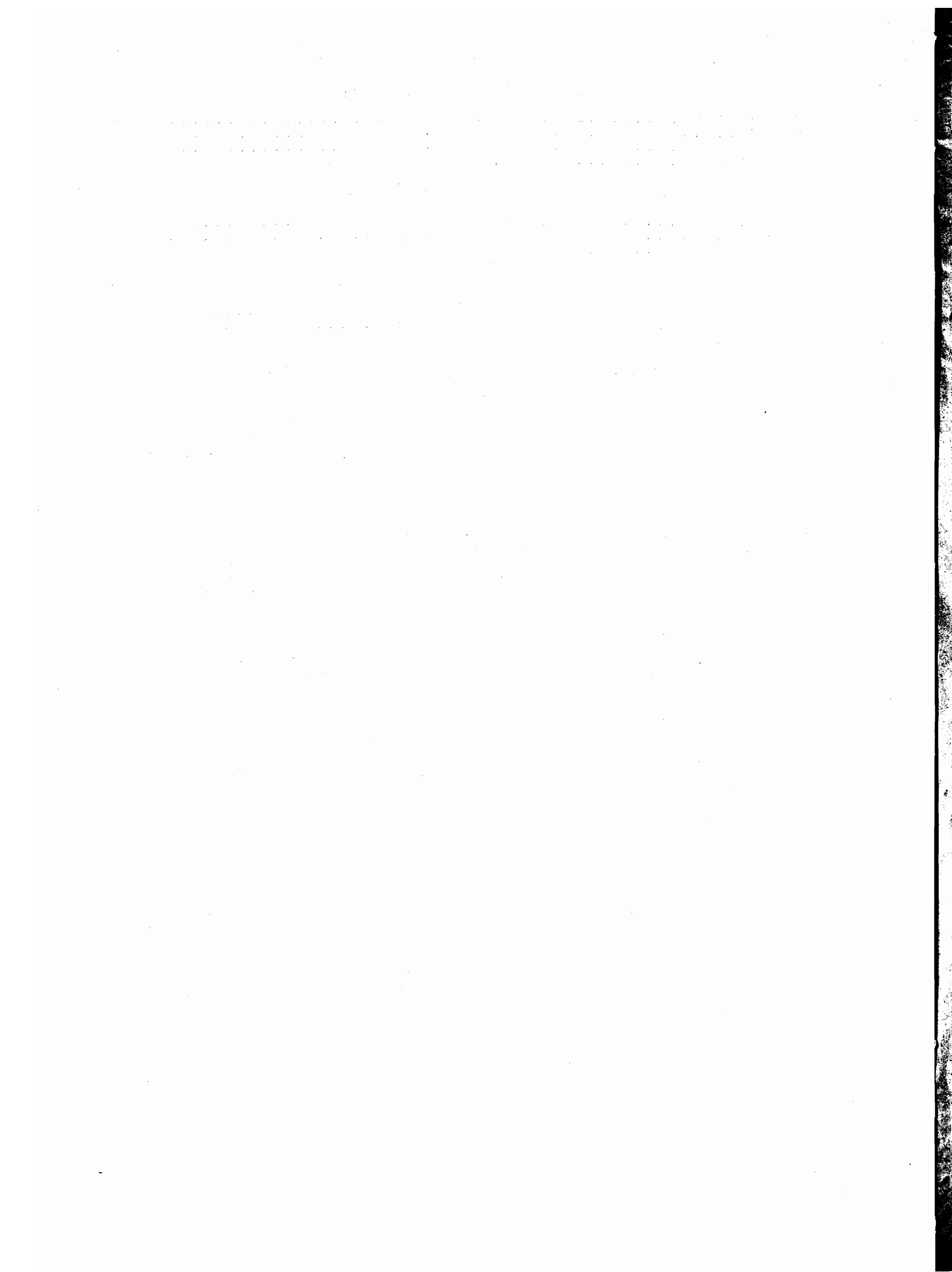

CENNI ILLUSTRATIVI

SUI RISULTATI DEL CATASTO AGRARIO

I Cenni illustrativi, che seguono, si limitano ad esporre alcune brevi considerazioni sulle rilevazioni catastali eseguite e ad interpretarne sinteticamente i risultati negli aspetti più salienti e, ove possibile, nei confronti con i risultati della catastazione agraria precedente.

Non si è trattato, di proposito, delle condizioni economico-agrarie della Provincia, poichè ciò sarà compito delle speciali pubblicazioni compartimentali che seguiranno.

I. — LE RILEVAZIONI.

1. Criteri di rilevazione. — Il Catasto agrario della provincia di CAMPOBASSO è stato aggiornato assumendo come base di riferimento i dati del Catasto agrario del 1910 per il maggior numero dei Comuni ⁽¹⁾ e quelli del Catasto geometrico particolare, già pubblicato od in via di pubblicazione, per gli altri ⁽²⁾; seguendo, nell'uno e nell'altro caso, le istruzioni impartite dall'Istituto Centrale di Statistica ⁽³⁾.

Il comune di Cercemaggiore, già appartenente alla provincia di Benevento, è stato rilevato direttamente con il metodo di « formazione ex novo ».

Tutte le rilevazioni sono state organizzate, dirette e coordinate con particolare cura e competenza dal Direttore della Cattedra Ambulante di Agricoltura di Campobasso, Commissario provinciale per il Catasto agrario, On. Senatore dott. Guglielmo JOSA, il quale ha redatto una pregevole relazione che ha servito per la compilazione dei presenti « Cenni illustrativi ». Alle rilevazioni prestò valida collaborazione, per la parte di sua competenza, anche la Milizia forestale.

Tutti i Comuni sono stati visitati ed esplorati per constatare le variazioni avvenute durante il ventennio trascorso, dal 1910 al 1929, nella estensione della *superficie improduttiva* ⁽⁴⁾ e delle *colture*, negli *avvicendamenti agrari*, nell'impiego dei *mezzi tecnici produttivi* e di *difesa fitopatologica*, nella *media delle produzioni*, e in ogni altro elemento che potesse interessare l'aggiornamento e la formazione del nuovo Catasto agrario.

Così pure sono stati oggetto di particolari indagini nei diversi

territori comunali la *presenza* e la *distribuzione numerica unitaria* delle specie legnose nei seminativi alberati, la densità delle specie stesse nella coltura specializzata, le *tare produttive* e *improduttive* e gli *spazi sotto le arborature*, i *cespugliati*, così definiti nel Catasto agrario del 1910 e diversamente qualificati invece con la nuova catastazione agraria, e i *boschi* e *pascoli montani* in ultimo, anche per la parte non trascurabile che essi hanno nel calcolo della superficie agraria e forestale.

Le *superfici territoriali* dei singoli Comuni erano state in precedenza rivedute e corrette ⁽⁵⁾, per cui, con questo dato fondamentale e con tutti gli elementi assunti, le rilevazioni si sono svolte regolarmente e metodicamente fino al compimento del lavoro.

Questo ha presentato non poche difficoltà, dipendenti dalle svariate condizioni di giacitura e conformazione del terreno, dal frazionamento della proprietà terriera ⁽⁶⁾ e delle colture, e soprattutto dalla molteplicità degli avvicendamenti agrari, e dalla mancanza di un *tipo* di podere predominante.

In ogni modo il gran numero di dati rilevati, allo scopo di trarne criteri induttivi o deduttivi e medie ponderate, se pure ha richiesto uno sforzo maggiore, ha servito bene d'altra parte a superare le difficoltà presentatesi e a raggiungere la massima attendibilità possibile nei risultati.

2. Qualificazioni, classificazioni, produzioni. — In ciascun Comune si è proceduto, con opportune indagini e rilievi sopra- luogo, alla determinazione delle varie *qualità di coltura* e rispet-

⁽¹⁾ Acquaviva Collecroce, Agnone, Bagnoli del Trigno, Baranello, Bojano, Bonefro, Campochiaro, Campolieto, Campomarino, Cantalupo nel Sannio, Capracotta, Carovilli, Carpinone, Casacalenda, Castelbottaccio, Castel del Giudice, Castellino del Biferno, Castelmàuro, Castelpetroso, Castelpizzuto, Castel San Vincenzo, Cerro al Volturno, Civita Campomariano, Civitanova del Sannio, Colletorto, Colli a Volturno, Durònia, Filignano, Forlì del Sannio, Fornelli, Frosolone, Gambatesa, Guardialfiera, Guardiarègia, Guglionesi, Isèrnia, Jelsi, Larino, Limosano, Lucito, Lupara, Macchia-gòdena, Mafalda, Matrice, Monacilioni, Montagano, Montaquila, Montecilfone, Montefalcone del Sannio, Montelongo, Montemitro, Montenero di Bisaccia, Montenero Val Cocchiara, Monteroduni, Montorio nei Frentani, Morrone del Sannio, Palata, Pescolanociano, Pescopennataro, Petacciato, Petrella Tifernina, Pietrabbondante, Pietracatella, Pietracupa, Poggio Sannita, Portocannone, Provvidenti, Riccia, Rionero Sannitico, Ripabottoni, Roccamandolfi, Roccasicura, Roccavivara, Rotello, Salcito, San Biase, San Felice del Littorio, San Giuliano di Puglia, San Martino in Pensilis, San Massimo, San Pietro Avellana, San Polomatese, Santa Croce [di Magliano, Sant'Angelo del Pesco, Sant'Angelo in Grotte, Sant'Elena Sannita, Sant'Elia a Pianisi, Sessano, Spinete, Tavenna, Termoli, Trivento, Tufara, Ururi, Vastogirardi, Venafro; in totale 96 Comuni.

⁽²⁾ Busso, Campobasso, Campodipietra, Capriati a Volturno, Casalciprano, Castropignano, Cercepisciola, Ciorlano, Fontegreca, Fossalto, Gallo, Gildone, Letino, Molise, Prata Sannita, Pratella, Ripalimosano, San Giovanni in Galdo, San Giuliano del Sannio, Sepino, Torella del Sannio, Toro, Vinchiaturò; in totale 23 Comuni.

⁽³⁾ Cfr. ISTITUTO CENTRALE DI STATISTICA - *Aggiornamento del Catasto agrario - Formazione del Catasto forestale* (Tipografia Operaia Romana, Roma, 1928-VI). Reparto Statistica Agraria - *Catasto agrario - Istruzioni aggiuntive per il suo aggiornamento* (Circolare n. 65 del 5 maggio 1930-VIII) e *Catasto agrario - Esempio di aggiornamento* (Poligrafico dello Stato, Roma, 1930-VIII).

⁽⁴⁾ Si potranno osservare in questo fascicolo differenze, talvolta notevoli, tra la superficie improduttiva accertata per alcuni Comuni dal Catasto geometrico e quella risultante dalle rilevazioni del Catasto agrario. Queste differenze sono dovute principalmente: a) ai metodi adottati nell'eseguire gli accertamenti: preciso e misurato quello del Catasto geometrico, approssimativo ed a vista quello del Catasto agrario; b) al diverso valore attribuito alla superficie improduttiva, a seconda che sia considerata sotto l'aspetto fiscale oppure sotto l'aspetto agrario.

⁽⁵⁾ Per i Comuni nei quali al 21 aprile 1931-IX era ultimato il calcolo delle aree eseguito dal Catasto geometrico, sono state assunte le superfici territoriali risultanti da detto calcolo. Per i Comuni nei quali invece le operazioni del Catasto geometrico non hanno avuto ancora inizio o sono in corso, l'accertamento della rispettiva superficie fu eseguito con accurata planimetrazione delle levate di campagna dell'Istituto Geografico Militare, debitamente aggiornate nelle circoscrizioni comunali al 21 aprile 1931-IX. Si tratta pertanto di cifre che hanno l'approssimazione propria del metodo impiegato. Per il metodo di planimetrazione adottato, cfr. ISTITUTO CENTRALE DI STATISTICA - « Annali di Statistica » - Serie VI, volume XXVII (Relazione del Capo del Reparto Statistiche Agrarie e Catasto Agrario, pagg. 217 a 229).

⁽⁶⁾ Vedi paragrafo 8 pag. XIV.

tive *superfici*, tenendo stretto conto delle *tare* e degli *spazi sotto le arborature* risultanti anche da saggi diretti.

Nei seminativi è stato necessario rilevare separatamente, secondo le norme dettate dall'Istituto Centrale di Statistica, le patate in coltura esclusiva e quelle consociate al granoturco maggengo, per evitare che riuniti insieme i due tipi di coltura dessero luogo a dati di superficie e produzione media non rispondenti alle condizioni reali. Altrettanto si è dovuto fare per i fagioli, distinguendo la coltura esclusiva da quella consociata col granoturco e le patate, nella consociazione tradizionale diffusa in tutta la Provincia e specialmente adottata dalla piccola conduzione familiare.

Le *colture legnose specializzate* e le *promiscue* erbaceo-legnose sono state oggetto di attente e minute ricerche, allo scopo di stabilire, in relazione alla densità delle piante legnose, le qualità delle colture, ciò che si è ottenuto con osservazioni numerosissime, completate da saggi diretti su aree opportunamente scelte, e infine con calcoli fondati su medie aritmetiche ponderate (1).

Le osservazioni anzidette hanno inoltre reso possibile l'accertamento dei diversi *sistemi di allevamento* delle piante e il diverso *stato di produttività* di queste.

Per quanto riguarda la *classificazione dei terreni*, distinti in quattro classi: ottimi (I), buoni (II), mediocri (III) e scadenti (IV) secondo i criteri sintetici stabiliti dall'Istituto Centrale di Statistica, sono stati tenuti presenti e adottati come termini di confronto — considerandone i caratteri prevalenti di produttività (stratificazione, natura, freschezza, ricchezza presunta) — alcuni tipi in note e precise condizioni e di determinato grado di fertilità, scelti nel territorio comunale o anche nella zona, riferendo poi ad essi i singoli casi per il più largo tratto possibile di territorio. È stato in ogni modo seguito il criterio di istituire il minor numero di classi, per ragioni di semplicità e di chiarezza, e perciò anche di esattezza nella media dei risultati.

Sono numerose le coltivazioni che si praticano in Provincia il cui territorio coltivato va dalla riva del mare Adriatico ad altitudini dell'Appennino intorno a 1.500 m. Alcune coltivazioni, occupando limitate superfici e rivestendo carattere eccezionale ed eventuale, quali, ad esempio, il riso, i lupini da seme, la canapa, il lino, le barbabietole e le rape da foraggio, sono state trascurate. Per le coltivazioni rilevate si è proceduto all'accertamento della produzione media per ettaro partendo da quella riportata nel Catasto agrario del 1910 e aggiornando i dati così assunti con quelli rilevati per il servizio annuale di Statistica Agraria dalla Cattedra di Agricoltura, senza tralasciare all'occorrenza indagini dirette su unità colturali tipiche, e servendosi inoltre, per il controllo indiretto, del ricco materiale riflettente esperienze colturali, dimostrazioni, relazioni e studi occasionali, posseduto dalla Cattedra stessa.

Le *medie unitarie* sono state riferite dal Commissario alla zona, anziché ai singoli Comuni, in relazione alle particolari condizioni dei territori comunali, ciascuno dei quali, può dirsi, ripete entro i propri confini le condizioni generali della zona.

Il confronto fra le medie unitarie del sessennio 1923-28 e dell'anno 1929 presenta in qualche caso cifre notevolmente distanziate per il fatto della eccezionale produzione dell'anno 1929,

(1) È da notare che questa rilevazione costituisce una delle più specifiche caratteristiche della presente catastazione agraria, essendo stata eseguita per la prima volta in tutti i Comuni con uniformità di metodo.

(2) Gli avvicendamenti irregolari che ancora talvolta si riscontrano nelle zone cerealicole del basso versante adriatico della Provincia sono i due seguenti: il *triennale* (maggese nudo - frumento duro - frumento tenero oppure avena) nei terreni meno buoni; il *quadriennale* (maggese nudo - frumento duro - frumento tenero - riposo con pascolo) negli altri.

(3) L'avvicendamento *biennale* tradizionale e più diffuso è quello costituito dal *rinnovo* con *granoturco* consociato a *patate* e *fagioli* - frumento. Gli altri avvicendamenti biennali sono: *rinnovo* con *fave* o con *patate* - frumento; *erbaio di veccia sativa*, o *trigonella*, o *trifoglio incarnato* - frumento. Nel territorio di Venafro, al trifoglio incarnato e al frumento che lo segue si fa succedere l'*avena*, per cui l'avvicendamento diventa *triennale*.

(4) L'avvicendamento *quadriennale* è quello razionale, generalmente noto, con *rinnovo* con *pianta sarchiata* possibilmente letamata o concimata chimicamente (gra-

le cui medie, per molti prodotti, sono rimaste le più elevate fra le rilevazioni statistiche dall'anno 1910 ad oggi, mentre il sessennio 1923-28 comprende l'anno 1923 mediocre e le annate 1924 e 1927 molto sfavorevoli.

3. Avvicendamenti. — Le condizioni già accennate della varia giacitura e conformazione del terreno, congiunte alla frammentazione della proprietà terriera e della coltura e ai sistemi di conduzione in uso, danno luogo nella Provincia a un numero notevole di *avvicendamenti agrari*, i quali, migliorati e perfezionati sempre più nell'ultimo trentennio con la diffusione delle leguminose da foraggio, con l'importanza data al rinnovo con sarchiata letamata e con la conoscenza delle regole fondamentali della successione delle piante coltivate, si possono oggi facilmente determinare ed elencare.

Gli *avvicendamenti irregolari* (2) col maggese nudo e il riposo, un tempo comuni e predominanti nelle zone a cerealicoltura estensiva del basso versante adriatico, occupano attualmente limitate estensioni e tendono a sparire del tutto, sostituiti da *avvicendamenti regolari*. Questi vanno dal *biennale* (3) molto diffuso e costituito da rinnovo con sarchiata a cui segue il frumento, oppure, meno frequentemente, da un erbaio di leguminosa da foraggio seguito dallo stesso cereale, al *quadriennale* (4) con rinnovo di sarchiata-frumento-erbaio di leguminosa da foraggio, oppure prato di trifoglio-frumento, al *quinquennale* (5), che è quello normale di molte zone, formato dalla successione: rinnovo con sarchiata-frumento con semina di leguminosa prativa-prato-prato-frumento, e al *sessennale* (6) infine, nel quale il prato artificiale di leguminosa dura tre anni invece di due, come nel precedente avvicendamento.

Il *medicaio* entra di solito nella rotazione sessennale per la durata di tre anni, oppure ruota lentamente con un intero avvicendamento di quattro o cinque anni, ovvero resta fuori rotazione quando è di più lunga durata ed è stato impiantato con tutte le regole del caso.

Si trovano a volte però avvicendamenti accoppiati per cui due biennali formano col doppio ciclo, un *quadriennale*, o un biennale e un *quinquennale*, formano un *settennale*; si verificano anche i casi di avvicendamenti troncati, per la convenienza o la necessità contingente del ringrano, cioè della semina del frumento sul ristoppio, oppure prolungati con la maggior durata del prato o con l'aggiunta di un anno a frumento dopo il ciclo compiuto.

In generale lo stato attuale degli avvicendamenti in Provincia è caratterizzato dalla loro eccessiva molteplicità e mutabilità, ma con evidente tendenza ad acquistare un migliore e più stabile assetto, riducendosi al biennale di coltivazioni alimentari, costituito dall'alternanza sarchiata-frumento, nel caso della proprietà terriera e della coltura frazionata, e al quadriennale o quinquennale, con medicaio a parte, dovunque il minore frazionamento della proprietà o della coltura consenta l'introduzione o una adeguata estensione delle leguminose da foraggio.

II. — IL TERRITORIO E LA SUA RIPARTIZIONE.

4. Confini, regioni e zone agrarie. — La provincia di Campobasso (7) o del Molise è compresa fra 41° 22' e 42° 4' di latitudine nord e fra 1° 29' e 2° 42' di longitudine est dal meridiano di

noturco, fava, patata - frumento-erbaio di leguminosa da foraggio (veccia sativa o trigonella) oppure prato di trifoglio - frumento.

(5) Nell'avvicendamento *quinquennale*, che tende a generalizzarsi e a sostituire dovunque è possibile gli altri, in luogo dell'erbaio di leguminosa da foraggio o del prato di trifoglio si ha il *prato di lupinella* o di *sulla*, seminati tra il primo frumento, della durata di un biennio.

(6) Quando nell'avvicendamento quinquennale innanzi accennato, alla lupinella o alla sulla viene sostituita l'*erba medica*, il prato dura tre anni e la rotazione diventa *sessennale*.

(7) La superficie della provincia di Campobasso al 1910 era di ha. 438.333. Con R. D. L. 2 gennaio 1927 n. 1 vennero annessi i 7 comuni di Capriati a Volturno, Ciorlano, Fontegreca, Gallo, Letino, Prata Sannita e Pratella (ha. 17.630) della soppressa provincia di Caserta, e il comune di Cercemaggiore (ha. 5.833) staccato dalla provincia di Benevento. In seguito a tali variazioni la superficie territoriale della Provincia risulterebbe di ha. 461.796; essa è invece al 21 aprile 1931-IX di ha. 462.309. La differenza in più di ha. 513 è dovuta a rettifiche introdotte dal nuovo Catasto geometrico.

stica si riserva tuttavia di esaminare, come per tutte le altre Provincie, a catastazione ultimata per tutto il Regno, quali modificazioni si debbano eventualmente apportare. Si mantiene frattanto la ripartizione attuale, anche per facilitare il confronto con le analoghe rilevazioni catastali del 1910 e con altre rilevazioni (demografiche, economiche, finanziarie, ecc.), già eseguite secondo la ripartizione stessa.

5. Il terreno. — L'origine geologica ⁽¹⁾ e la conformazione orografica della Provincia danno luogo a una grande varietà di tipi di terreno, diversi per la stratificazione, la struttura e la composizione fisico-chimica.

I terreni *profondi* sono piuttosto rari, incontrandosi in pochi tratti dei brevi altipiani appenninici, dove il sottosuolo ciottoloso di deposito tende meno ad affiorare, oppure in alcuni territori collinari a lieve e uniforme pendio, ed infine verso le zone basse litoranee. In generale perciò si hanno terreni di non grande profondità o del tutto superficiali, come possono essere appunto quelli di colle o di monte più o meno inclinati.

I terreni *ciottolosi* o *sassosi* sono anche essi poco frequenti, mentre abbondano quelli di medio impasto a struttura normale, e quelli compatti, pesanti, poveri di scheletro.

Essendo di solito l'argilla o il calcare gli elementi prevalenti nella composizione dei terreni, la natura di questi si impronta in modo particolare ai due componenti anzidetti, avendosi pertanto principalmente terreni *argillosi-calcarei* o *calcarei-argillosi*, e terreni nei quali la prevalenza dell'uno o dell'altro componente è tale da poterli definire semplicemente *argillosi* o semplicemente *calcarei*. Dove ai due componenti principali si uniscono materiali sabbiosi, calcarei o silicei, si hanno terreni di medio impasto, o terreni *argillosi-silicei*. Qua e là, per brevi tratti, si riscontrano terreni originati dal disfacimento di arenarie gialle mioceniche, e nel fondo delle valli terreni formati da depositi recenti, misti, caratterizzati dall'elemento più abbondante delle formazioni geologiche circostanti (*argilla* o *sabbie calcaree* e *silicee*).

Da quanto precede si desume come le attitudini del terreno agrario nel Molise siano, per una notevole superficie, che può ragguagliarsi al 60 per cento circa del territorio, realmente mediocri, non tanto per la struttura e la composizione, quanto per la stratificazione e l'inclinazione, che non consentono spesso l'esecuzione di buoni lavori.

E se a questo si aggiunge l'ostacolo che il frazionamento della proprietà terriera oppone alla sistemazione degli scoli superficiali e relativo impianto di alberature regolari, si potrà immaginare lo sforzo che gli agricoltori compiono per conquistare, come vanno conquistando, tutti i progressi possibili.

Il rimanente 40 per cento della superficie del territorio è costituito da terreni in condizioni migliori, suscettibili di razionali sistemazioni e lavorazioni e dotati di buone attitudini produttive, distinguendosi poi fra essi anche alcune fertili zone di territorio, come l'altipiano di Venafro (m. 207), l'altipiano di Bojano (m. 485), il complesso delle colline che circondano Campobasso (m. 705) e la bassa valle del Biferno con le adiacenze, nelle quali l'agricoltura è capace di ogni miglioramento e può compensare ogni arduo.

Rispetto alle quattro classi di produttività, stabilite per la catastazione agraria, le principali qualità di coltura possono rite-

nersi ripartite, nella Provincia, secondo le percentuali approssimative riportate nel seguente prospetto:

PROSPETTO N. 1.

CLASSI DI TERRENO	SEMINATIVI		PRATI PERMANENTI	PRATI-PASCOLI PERMANENTI	PASCOLI PERMANENTI	COLTURE LEGNOSE SPECIALIZZATE
	semplici	con piante legnose				
I	15	13	—	—	..	22
II	31	38	50	35	28	54
III	39	35	50	65	55	23
IV	15	14	—	—	17	1
	100	100	100	100	100	100

III. — POPOLAZIONE — AZIENDE AGRICOLE — BESTIAME.

6. Popolazione. — Con i censimenti del 1911, 1921 e 1931 venne accertata, per la provincia di Campobasso, la seguente popolazione:

PROSPETTO N. 2.

CENSIMENTI	POPOLAZIONE PRESENTE (*)				POPOLAZIONE RESIDENTE (**)
	In complesso	agglomerata	sparsa	Densità per km ² .	
1911 (10 giugno)	364.429	317.634	46.795	79	405.837
1921 (1° dicem.) (**)	348.065	291.492	56.573	75	359.995
1931 (21 aprile)	375.675	319.226	56.449	81	387.605

(*) Riferita alla circoscrizione territoriale esistente alla data del censimento 1931.
 (**) Cifre del censimento 1921, rettificata in base ai criteri indicati nel volume: « Movimento della popolazione secondo gli atti dello Stato Civile negli anni 1929-30 » Parte I, Capo I, pag. 1°. Roma - Istituto Poligrafico dello Stato - Libreria 1933 - Anno XI.

La *popolazione presente* della Provincia ha avuto, nel ventennio considerato, l'aumento assoluto di 11.246 abitanti, pari al 3,1 %. La rata annua media di incremento dal 1911 al 1931 è stata dell'1,5 per mille (6,6 nel Regno, vecchi confini).

La *popolazione agglomerata*, che nel censimento del 1911 costituiva l'87,2 % dell'intera popolazione, è discesa all'83,7 % nel 1921, risalendo quindi all'85,0 % nel 1931.

Nel ventennio dal 1911 al 1931 la *popolazione agglomerata* è aumentata di 1.592 individui e cioè dello 0,5 %.

La *densità* della popolazione della provincia di Campobasso passa da 79 abitanti per chilometro quadrato nel 1911, a 81 nel 1931.

Tale densità è sensibilmente inferiore a quella del Regno (133), ed è inferiore anche a quella delle altre Provincie del Compartimento, eccettuata Aquila degli Abruzzi (68).

Dalle cifre esposte nella tav. I e nella tav. II risulta che più dei 4/5 della popolazione censita il 21 aprile 1931-IX si trovavano nella regione di montagna (zone agrarie dalla XXIV alla XXXIV); il rimanente nella regione di collina (zone dalla XXXV alla XXXVIII).

La densità più alta (135 abitanti per km.²) riscontrasi nella regione di montagna e precisamente nella zona XXVII, che comprende il Capoluogo; le più basse (58 abitanti per km.²) nelle zone XXXIV della regione di montagna e XXXVIII della regione di collina.

È interessante rilevare che la popolazione complessiva e quella agglomerata, sia nel complesso della Provincia che nelle

(1) Il territorio della provincia di Campobasso appartiene quasi interamente per la sua origine geologica all'epoca *terziaria*, essendo le epoche *secondaria* e *quaternaria* scarsamente rappresentate. I depositi *secondari* infatti, limitati esclusivamente al calcare cretaceo, formano solo il terreno basale della regione e il nucleo centrale del gruppo del Matese, affiorando appena alla cima del monte Miletto e alle cime minori circostanti.

Il terreno *quaternario* occupa a sua volta pochi e ristretti punti della Provincia, con giacimenti antichi di conglomerati o travertini all'estremo della valle del Biferno e a destra, fra il corso di questo fiume e il torrente Saccione nella zona prossima al mare Adriatico; così pure lungo la valle del Volturno, da Colli al Volturno a Venafro, con diramazioni risalenti i corsi della Vandra e del Cavaliere e verso l'abitato di Isèrnia, e depositi recenti alluvionali inoltre lungo il corso dei fiumi e la spiaggia marina.

Le rocce dell'epoca *terziaria* si estendono pertanto a quasi tutta la superficie della Provincia, discendendo dal Matese fin presso il mare Adriatico.

Prevalgono le rocce del periodo *eocenico*, le quali occupano quasi tutta la vasta

regione terziaria, con grossi e piccoli banchi di calcare nummulitico, spesso a struttura brecciosa, a cui si alternano strati argillosi di varia potenza, argille scagliose e scisti argillosi e arenacei.

Il periodo *miocenico*, di molto minore importanza, è rappresentato da depositi di arenaria grossolana-micacea-bruna, di arenaria giallastra a grossi banchi e di conglomerato arenaceo più o meno compatto, i quali depositi si trovano generalmente sovrapposti alle formazioni argillose eoceniche, in modo da affiorare saltuariamente qua e là solo per limitate superfici.

Il periodo *pliocenico* infine è ristretto alla regione adiacente al litorale adriatico, dove si presenta con notevoli depositi di argille azzurre, ai quali si sovrappongono successivamente depositi di argille sabbiose e di sabbie gialle facilmente distinguibili nei vari strati.

Da queste piuttosto semplici origini geologiche deriva il complesso e vario terreno agrario della Provincia.

single zone agrarie, presentano diminuzioni dal 1911 al 1921 ed aumenti dal 1921 al 1931; la popolazione sparsa, invece, aumenta nel primo decennio e diminuisce nel secondo, salvo che nella regione di collina, dove si verifica il contrario.

Nelle singole zone agrarie le variazioni non presentano andamento uniforme (1).

La distribuzione dei Comuni secondo la loro importanza demografica è indicata, per i censimenti del 1911 e del 1931 (2), dal seguente prospetto:

PROSPETTO N. 3.

COMUNI CON ABITANTI	1911			1931		
	Numero Comuni	POPOLAZIONE		Numero Comuni	POPOLAZIONE	
		abitanti	%		abitanti	%
Fino a 500 . . .	1	463	0,1	2	878	0,2
da 501 » 1.000 . . .	7	5.526	1,5	8	6.826	1,8
» 1.001 » 2.000 . . .	36	56.624	15,6	35	56.605	15,1
» 2.001 » 3.000 . . .	40	97.317	26,7	39	92.496	24,6
» 3.001 » 5.000 . . .	22	86.089	23,6	20	77.159	20,5
» 5.001 » 10.000 . . .	11	70.958	19,5	13	87.697	23,4
» 10.001 » 25.000 . . .	3	47.452	13,0	2	26.612	7,1
» 25.001 » 50.000 . . .	—	—	—	1	27.402	7,3
» 50.001 » 100.000 . . .	—	—	—	—	—	—
oltre 100.000 . . .	—	—	—	—	—	—
Totale . . .	120	364.429	100,0	120	375.675	100,0

7. Popolazione agricola. — Il carattere prevalentemente agricolo dell'economia della Provincia è messo in evidenza dal numero delle persone addette all'agricoltura con occupazione principale o secondaria.

Secondo i dati provvisori del censimento professionale al 19 marzo 1930, le persone con occupazione agricola principale rappresentano il 38,6 % e quelle con occupazione agricola secondaria il 9,4 % della popolazione totale.

Il più alto indice di ruralità si riscontra nella zona XXXIV (Appenninica Matese), ove le persone con occupazione agricola principale costituiscono il 60,7 % e quelle con occupazione agricola secondaria il 13,0 %. Seguono in ordine decrescente: la zona XXVIII (Trivento) con percentuali, rispettivamente, di 51,4 e 8,6; la zona XXXIII (Cercemaggiore) con percentuali di 48,8 e 8,4; la zona XXXVI (Palata) con percentuali di 48,0 e 7,6; la zona XXXII (Venafro o alta valle del Volturno) con percentuali di 46,8 e 9,7; la zona XXIV (Civita Campomarano) con percentuali di 43,5 e 15,0; la zona XXIX (Bojano o del Matese) con percentuali di 41,8 e 12,1; la zona XXVI (Riccìa) con percentuali di 39,0 e 12,6; la zona XXV (Casacalenda) con percentuali di 38,6 e 12,2; la zona XXXI (Isèrnia) con percentuali di 38,5 e 10,5; la zona XXXVIII (Medio Volturno) con percentuali di 38,0 e 12,9; la zona XXX (Agnone-Frosolone o Alto Molise) con percentuali di 36,3 e 14,1; la zona XXVII (Campobasso) con percentuali

di 34,3 e 4,3; la zona XXXVII (Larino) con percentuali di 26,1 e 4,2; la zona XXXV (Guglionesi) con percentuali di 25,6 e 3,0.

L'indice di ruralità ed il grado di attività della coltura, misurato sul numero delle persone impiegate nell'agricoltura sull'unità di superficie (km.²), non sempre coincidono in tutte le zone delle due regioni agrarie. Infatti si passa, per il grado di attività, da un massimo di 47,8 persone con occupazione agricola principale e 8,2 persone con occupazione agricola secondaria nella zona XXXIII, a 46,2 e 5,8 persone rispettivamente nella zona XXVII ed a 45,8 e 7,7 nella zona XXVIII, mentre nelle zone stesse l'indice di ruralità presenta percentuali sensibilmente diverse. Una certa coincidenza si osserva solo nella due zone XXXVI e XXXV, nelle quali ad un minimo di ruralità corrisponde anche un minimo di attività delle colture.

Tuttavia la regione di montagna presenta nell'insieme il più alto indice di ruralità e il maggior grado di attività delle colture in confronto con la collina. Nella prima si dedica all'agricoltura il 40,3 % delle persone con occupazione principale e il 10,4 % con occupazione secondaria; nella seconda le suddette percentuali scendono rispettivamente a 31,6 e 5,3. Nella regione di montagna sono addette all'agricoltura con occupazione principale 34,0 e con occupazione secondaria 8,8 persone per ogni km.², mentre nella regione di collina le persone occupate in agricoltura sull'unità di superficie sono rispettivamente 22,2 e 3,7 (3).

8. Aziende agricole. — Nella valutazione dei dati provvisori delle tav. II e III occorre tener presenti le definizioni indicate nelle « Avvertenze ». Il censimento agricolo del 19 marzo 1930, infatti, considerava « aziende » anche i più piccoli appezzamenti di terreno, come giardini, piccoli orti familiari, ecc., che non hanno carattere di azienda agricola vera e propria. Ciò porta ad una alterazione notevole nell'ordine di importanza delle aziende, per gruppi di ampiezza, quali sono indicate nelle tavole sopra ricordate.

Nelle tavole sono riportati i dati provvisori. Successivamente alla formazione delle tavole stesse furono accertati i dati definitivi, che si discostano sensibilmente dai primi.

Da tali risultati definitivi (4), come appare dal prospetto n. 4, si rileva che la superficie censita, costituente l'83,1 % della superficie territoriale della Provincia, era divisa, al 19 marzo 1930, in 63.526 aziende, ripartite in gruppi secondo l'ampiezza della superficie occupata e la forma di conduzione adottata. Risulta inoltre che i gruppi di aziende con superficie sino a 50 ettari comprendono complessivamente il 99,4 % del totale della Provincia, testimoniando così del notevole grado di appoderamento del suolo coltivato. Il rimanente 0,6 % abbraccia 385 aziende, così ripartite: 207, cioè lo 0,3 %, con superficie da 50,01 a 100 ettari; 64, cioè lo 0,1 %, con superficie da 100,01 a 200 ettari; 66, cioè lo 0,1 %, con superficie da 200,01 a 500 ettari, e 48, cioè lo 0,1 %, con superficie maggiore di 500 ettari. Queste ultime sono distribuite nel seguente modo: 20 con superficie da 500,01 a 1.000 ettari (delle quali 19 nella regione di montagna e 1 in quella di collina); 23

(1) A dare più completa notizia degli elementi che hanno influito sulle variazioni della popolazione della provincia di Campobasso, si espongono, qui sotto, i dati (medie annuali) relativi al movimento naturale della popolazione stessa nel triennio 1910-12 e nel biennio 1930-31 (cifre proporzionali a 1.000 abitanti) per regioni agrarie e per il complesso della Provincia:

PERIODI	PROVINCIA	MONTAGNA	COLLINA	
Natalità	1910-12	33,4	32,3	38,4
	1930-31	32,7	32,1	35,0
Mortalità	1910-12	23,1	22,7	25,0
	1930-31	19,7	19,4	21,1
Eccedenza	1910-12	10,3	9,7	13,4
	1930-31	13,0	13,8	13,8

Si fa presente che nel complesso del Regno si ebbe una natalità del 32,4 per mille nel 1910-12 e del 25,7 nel 1930-31, una mortalità, rispettivamente, del 19,8 e del 14,3 ed un'eccedenza del 12,6 e dell'11,4.

Nella provincia di Campobasso tutti i coefficienti, salvo quello di eccedenza dei nati del 1910-12, sono più elevati di quelli del Regno. Da un confronto fra i dati delle

due regioni agrarie, si rileva che natalità, mortalità ed eccedenza dei nati sono più elevate nella regione di collina che in quella di montagna.

Paragonando infine i dati dei due periodi si rileva che dal 1910-12 al 1930-31 la natalità e la mortalità sono sensibilmente diminuite, mentre l'eccedenza dei nati è aumentata.

Per notizie particolareggiate sulle variazioni della popolazione e della sua struttura, vedasi: ISTITUTO CENTRALE DI STATISTICA - VII Censimento generale della Popolazione - 21 aprile 1931-IX-Vol. III - Fascicolo 63 - Provincia di Campobasso - Roma, Istituto Poligrafico dello Stato, 1934-XII.

(2) Non si fa riferimento al censimento del 1921, non essendo stato possibile effettuare la rettifica dei dati per singoli Comuni.

(3) Nel quadro I-3 delle tavole III del Catasto, riferentisi ai comuni di Baranello (zona agraria XXVII) e di Filignano (zona agraria XXXII), non appare il numero delle persone con occupazione agricola secondaria, non essendo stato possibile desumerlo dallo spoglio del materiale del censimento agricolo.

(4) Cfr. ISTITUTO CENTRALE DI STATISTICA - Bollettino mensile di Statistica agraria e forestale - Fascicolo 3° - Marzo 1935-XIII. - Appendice - Censimento generale dell'Agricoltura al 19 marzo 1930-VIII - Risultati definitivi del censimento delle aziende agricole - III - Italia Meridionale - Roma, Istituto Poligrafico dello Stato - 1935-XIII.

con superficie da 1.000,01 a 2.500 ettari (delle quali 19 nella regione di montagna e 4 in quella di collina) e 5 con superficie superiore ai 2.500 ettari, tutte nella regione di montagna.

Circa la distribuzione percentuale delle aziende si osserva una certa uniformità per quelle aventi un'ampiezza sino ad 1 ettaro, ma poi si notano differenze molto sensibili, con balzi forti da zona a zona agraria, nelle altre con superficie superiore all'ettaro.

Le aziende con ampiezza da 1,01 a 3 ettari sono rappresentate per un massimo del 61,1 % nella zona xxxiv ed un minimo del 19,7 % nella xxxv; quelle con ampiezza da 3,01 a 5 ettari toccano un massimo del 27,4 % nella zona xxvii ed un minimo del 12,2 % nella xxxiv; quelle con ampiezza da 5,01 a 10 ettari vanno dal massimo di 24,2 % nella zona xxxi ad un minimo del 6,4 % nella xxxiv; quelle con ampiezza da 10,01 a 20 ettari arrivano ad un massimo del 13,8 % nella zona xxxvii e ad un minimo dell'1,0 % nella xxxiv; quelle con ampiezza da 20,01 a 50 ettari raggiungono il massimo del 10,0 % nella zona xxxvii ed il minimo dello 0,2 % nelle xxviii e xxix. Nè minori differenze si riscontrano nella frequenza tra zona e zona delle aziende con superficie superiore ai 50 ettari, con questo di particolare che taluni gruppi di esse non sono rappresentati in alcune zone, mentre sono prevalenti in altre.

Un esame dell'importanza economica delle aziende, misurata sull'estensione della superficie occupata, dimostra che nella Provincia, pur non mancando le grandi aziende a carattere silvo pastorale, specialmente nella regione di montagna, è in grandissima prevalenza l'ordinamento colturale fondato sulla piccola e media azienda. Infatti mentre l'insieme delle aziende con superficie superiore ai 50 ettari occupa solo il 29,9 % della superficie territoriale censita, il gruppo delle piccole e medie, con superficie sino a 20 ettari, rappresenta il 61,2 % della superficie stessa ed arriva al 70,1 % se si aggiungano le aziende con superficie da 20,01 a 50 ettari.

Considerando a conduzione familiare tutte le aziende con limite di superficie sino a 10 ettari, si rileva come il particolare tipo di economia si riscontra nel 91,8 % del totale, comprendendo il 48,1 % della superficie territoriale censita.

Riguardo alle forme di conduzione, dai risultati del censimento si deduce che la economia diretta ha la prevalenza, comprendendo il 59,1 % delle aziende ed il 62,1 % della superficie censita. Seguono la conduzione mista col 31,2 % delle aziende ed il 28,5 % della superficie, l'affitto col 5,8 % delle aziende ed il 4,9 % della superficie, e in ultimo la colonia col 3,9 % delle aziende ed il 4,5 % della superficie.

PROSPETTO N. 4.

AMPIEZZA DELLE AZIENDE IN HA.	FORMA DI CONDUZIONE									
	Economia diretta		Affitto		Colonia		Mista		In complesso	
	N.	ha.	N.	ha.	N.	ha.	N.	ha.	N.	ha.
<i>Cifre assolute</i>										
Sino a 1 ha.	8.416	4.471,61	1.025	538,36	547	313,04	1.906	889,56	11.294	6.212,57
da 1,01 a 3	12.673	25.149,86	1.394	2.686,48	854	1.632,88	6.262	12.904,66	21.183	42.373,78
» 3,01 a 5	7.803	30.886,48	579	2.286,74	339	1.348,16	5.260	20.869,32	13.981	55.390,70
» 5,01 a 10	6.228	41.693,51	382	2.640,93	335	2.403,76	4.879	34.017,50	11.824	80.755,70
» 10,01 a 20	1.752	23.806,99	153	2.223,00	206	2.896,83	1.590	21.547,37	3.701	50.474,19
» 20,01 a 50	451	12.906,33	105	3.266,79	160	5.317,83	442	12.657,54	1.168	34.148,49
» 50,01 a 100	68	4.649,60	37	2.549,90	42	2.651,70	60	3.916,00	207	13.767,20
» 100,01 a 500	98	24.393,10	13	2.723,20	4	506,40	15	2.773,40	130	30.396,10
oltre 500	48	70.490,80	—	—	—	—	—	—	48	70.490,80
Totall...	37.537	238.448,28	3.688	18.915,40	2.487	17.070,60	19.814	109.575,25	63.526	394.009,53
<i>Percentuali</i>										
Sino a 1 ha.	22,4	1,9	27,8	2,8	22,0	1,8	6,6	0,8	17,8	1,6
da 1,01 a 3	33,7	10,5	37,8	14,2	34,3	9,6	31,6	11,8	33,4	11,0
» 3,01 a 5	20,8	13,0	15,7	12,1	13,6	7,9	26,6	19,0	22,0	14,4
» 5,01 a 10	16,6	17,5	10,4	14,0	13,5	14,1	24,6	31,0	18,6	21,0
» 10,01 a 20	4,7	10,0	4,1	11,7	8,3	17,0	8,0	19,7	5,8	13,2
» 20,01 a 50	1,2	5,4	2,8	17,3	6,4	31,1	2,2	11,6	1,8	8,9
» 50,01 a 100	0,2	1,9	1,0	13,5	1,7	15,5	0,3	3,6	0,3	3,6
» 100,01 a 500	0,3	10,2	0,4	14,4	0,2	3,0	0,1	2,6	0,2	7,9
oltre 500	0,1	29,6	—	—	—	—	—	—	0,1	18,4
Totall...	100,0	100,0	100,0	100,0	100,0	100,0	100,0	100,0	100,0	100,0

9. Bestiame. — Il patrimonio zootecnico della Provincia — al censimento del 19 marzo 1930 — era costituito da 385.296 capi di bestiame, così ripartiti: 55.252 equini, 31.032 bovini, 41.847 suini, 217.244 ovini, 39.921 caprini, con una densità, per km.² di superficie agraria e forestale, di 12,6 equini, 7,1 bovini, 9,5 suini, 49,4 ovini, 9,1 caprini (1).

La zona xxxvi registra la più alta densità di equini (15,2), mentre la zona xxxviii ne registra la più bassa (10,2). I bovini prevalgono nella zona xxxiii, con una densità, per km.² di superficie agraria e forestale, di 15,8 capi; raggiungono invece la più bassa densità nella zona xxv, 2,7 capi per km.² I suini raggiungono la densità massima e minima, rispettivamente, nelle zone xxxviii (16,0) e xxxiv (5,2). La zona xxxiii registra la più alta densità per km.² di ovini (91,3) e la zona xxxv quella più bassa (34,9). I caprini raggiungono la più alta densità nella zona xxxii (15,7) e quella più bassa (5,2) nella zona xxxvii.

Confrontando i risultati del censimento del 1908 con quelli del censimento del 1930, si riscontra una diminuzione di 45.366 capi di bestiame: tale diminuzione è dovuta a quella subita dagli ovini (15,4 %) e dai caprini (30,3 %). Gli equini sono invece aumentati del 9,6 %, dell'1,0 % i bovini e del 18,1 % i suini.

Passando all'esame delle singole zone, si constata che queste non hanno tutte contribuito, nella stessa misura e perfino nello stesso senso, al decremento e all'incremento delle singole specie. Infatti per gli equini si passa da un massimo incremento del 38,4 % (zona xxxvii) ad un massimo decremento del 16,5 % (zona xxxiv). Per i bovini si passa da un incremento massimo del 35,3 % (zona xxxvi) ad un decremento massimo del 43,8 % (zona xxxvii). Per i suini lo scarto è ancora più notevole: incremento massimo del 736,8 % nella zona xxxiv; decremento massimo del 21,1 % nella zona xxxv. Gli ovini hanno subito una quasi generale riduzione: tra le poche zone che hanno segnato un aumento, la xxx ha raggiunto il massimo (15,0 %), mentre la zona xxxv ha segnato il massimo decremento (50,4 %). I caprini hanno segnato un decremento generale: il massimo è stato raggiunto nella zona xxxviii (61,0 %) e il minimo nella zona xxx (8,7 %).

Non tutte le categorie dei bovini hanno contribuito all'aumento numerico verificatosi in questa specie. Infatti mentre i vitelli e le vitelle sotto l'anno sono aumentati del 16,8 % e le manzette, manze, giovenche e vacche del 10,1 %, i manzi e buoi sono diminuiti del 27,6 % e i torelli e tori del 31,0 %.

I bufali, che nel 1908 rappresentavano lo 0,2 % dei bovini, sono totalmente scomparsi dall'allevamento.

CONFRONTI FRA I CENSIMENTI DEL BESTIAME DEL 1908 E DEL 1930.

PROSPETTO N. 5.

SPECIE	DIFFERENZE					
	assolute			percentuali		
	PROVINCIA	Montagna	Collina	PROVINCIA	Montagna	Collina
Bovini	+ 264	+ 842	- 578	+ 0,9	+ 3,8	- 6,7
Equini	+ 4.856	+ 2.255	+ 2.601	+ 9,6	+ 5,5	+ 27,7
Suini	+ 6.420	+ 4.671	+ 1.749	+ 18,1	+ 17,0	+ 21,9
Ovini	- 39.633	- 19.186	- 20.447	- 15,4	- 9,7	- 35,0
Caprini	- 17.326	- 14.445	- 2.881	- 30,3	- 30,4	- 29,6
Bovini:						
Vitelli e vitelle sotto l'anno	+ 1.033	+ 921	+ 112	+ 16,8	+ 20,9	+ 6,5
Manzette, manze, giovenche e vacche	+ 1.636	+ 1.364	+ 272	+ 10,1	+ 11,6	+ 6,1
Manzi e buoi	- 1.987	- 1.084	- 903	- 27,6	- 21,3	- 42,5
Torelli e tori	- 365	- 345	- 20	- 31,0	- 37,4	- 7,8
Bufali	- 53	- 14	- 39	-	-	-

(1) Per notizie particolareggiate sulla consistenza del bestiame e sulla sua composizione qualitativa, vedasi: ISTITUTO CENTRALE DI STATISTICA — *Censimento generale*

DISTRIBUZIONE PERCENTUALE DEL BESTIAME FRA LE VARIE SPECIE DI ANIMALI NEI CENSIMENTI DEL 1908 E DEL 1930.

PROSPETTO N. 6.

SPECIE	CENSIMENTO 1908			CENSIMENTO 1930		
	PROVINCIA	Montagna	Collina	PROVINCIA	Montagna	Collina
Bovini	7,2	6,6	9,1	8,0	7,4	10,7
Equini	11,7	12,2	10,0	14,3	13,9	16,1
Suini	8,2	8,1	8,5	10,9	10,3	13,1
Ovini	59,6	59,0	62,1	56,4	57,7	50,9
Caprini	13,3	14,1	10,3	10,4	10,7	9,2
	100,0	100,0	100,0	100,0	100,0	100,0
Bovini:						
Vitelli e vitelle sotto l'anno	20,0	19,9	20,1	23,1	22,1	22,0
Manzette, manze, giovenche e vacche	53,6	53,0	51,7	57,5	57,0	58,8
Manzi e buoi	23,4	22,9	24,7	16,8	17,4	15,2
Torelli e tori	3,8	4,1	3,0	2,6	2,5	3,0
Bufali	0,2	0,1	0,5	—	—	—
	100,0	100,0	100,0	100,0	100,0	100,0

IV. — SUPERFICCI.

10. Provincia. — La provincia di Campobasso ha la superficie territoriale di 462.309 ettari, dei quali 439.614 (95,1 %) rappresentano la superficie agraria e forestale. Questa è costituita dai seminativi semplici e con piante legnose (70,2 %), dai boschi (13,0 %), dai pascoli permanenti (9,1 %), dalle colture legnose specializzate (4,8 %), dagli incolti produttivi (2,6 %), dai prati-pascoli permanenti (0,2 %) e dai prati permanenti (0,1 %).

Il 96,5 % della superficie a seminativi è occupato dalle coltivazioni avvicendate, rappresentate per il 72,3 % dai cereali, per il 13,7 % dalle coltivazioni non industriali, per l'11,0 % dalle foraggere e per una percentuale trascurabile dalle coltivazioni industriali (ha. 48). Il 3,0 % della superficie delle coltivazioni avvicendate è coperto dai riposi.

Il frumento tenero, il granturco maggengo ed il frumento duro occupano, rispettivamente, il 52,2, il 30,7 e l' 11,2 % della superficie a cereali. Le foraggere sono distribuite per il 91,6 % nei prati avvicendati e per l'8,4 % negli erbai annuali. I prati sono formati dalla lupinella (71 %), dalla sulla (20 %), dall'erba medica (9 %) e dal trifoglio pratense in percentuale trascurabile; gli erbai dalla veccia, dalla trigonella o fieno greco e dal trifoglio incarnato. Le coltivazioni industriali sono rappresentate esclusivamente dal tabacco. Tra le coltivazioni non industriali prevalgono le fave da seme (64,7 %) e le patate (31,8 %).

Della superficie a seminativi le coltivazioni permanenti occupano lo 0,3 %, le coltivazioni intercalari lo 0,2 % e le tare e gli spazi sotto le arborature il 3,2 %.

Delle colture legnose specializzate i vigneti occupano l'82,7 %, gli oliveti il 16,0 %, i canneti lo 0,5 %, i frutteti lo 0,2 %, gli agrumeti (ha. 2) una percentuale trascurabile e le tare lo 0,6 %.

Al complesso della superficie agraria e forestale della Provincia la regione di montagna partecipa per il 77,7 % e quella di collina per il 22,3 %.

I seminativi sono per il 72,8 % nella regione di montagna e per il 27,2 % nella regione di collina. Le coltivazioni avvicendate ricadono per il 72,4 % nella prima regione e per il 27,6 % nella seconda. Le diverse coltivazioni sono distribuite nelle due regioni agrarie secondo le percentuali seguenti: cereali 75,5 e 24,5; non industriali 56,8 e 43,2; foraggere 80,6 e 19,4; intercalari 76,9 e 23,1; permanenti 71,7 e 28,3; riposi 38,8 e 61,2. Le coltivazioni industriali si trovano solamente nella regione di montagna.

Le colture legnose specializzate sono per l' 81,9 % nella regione di montagna e per il 18,1 % nella regione di collina; i vigneti sono nelle due regioni, rispettivamente, per il 92,5 ed il 7,5 %; gli oliveti per il 26,5% nella regione di montagna e per il 73,5% in quella di collina; i canneti e i fruttiferi si trovano solo nella regione di montagna e gli agrumeti solo in quella di collina.

Le rimanenti qualità di coltura sono distribuite rispettivamente nelle due regioni agrarie secondo le percentuali seguenti: prati-pascoli permanenti 96,8 e 3,2; pascoli permanenti 93,6 e 6,4; boschi 89,3 e 10,7; incolti produttivi 86,8 e 13,2. I prati permanenti si trovano solamente nella regione di montagna. Le tare e gli spazi sotto le arborature dei seminativi sono per l'84,8 % nella regione di montagna e per il 15,2 % nella regione di collina; le tare delle colture legnose specializzate sono per l' 83,6 % nella prima regione e per il 16,4 % nella seconda. In ciascuna regione agraria della Provincia le superfici, le qualità di coltura e le coltivazioni sono ripartite come è detto nei paragrafi seguenti.

11. Regione agraria di montagna. — La regione agraria di montagna ha la superficie territoriale di 359.082 ettari, dei quali 341.697 (95,2 %) rappresentano la superficie agraria e forestale. Questa è costituita dai seminativi semplici e con piante legnose (65,8 %), dai boschi (14,9 %), dai pascoli permanenti (10,9 %), dalle colture legnose specializzate (5,0 %), dagli incolti produttivi (2,9 %), dai prati-pascoli permanenti (0,3 %) e dai prati permanenti (0,2 %).

Il 96,0 % della superficie a seminativi è occupata dalle coltivazioni avvicendate, rappresentate per il 75,4 % dai cereali, per il 12,3 % dalle foraggere, per il 10,7 % dalle coltivazioni non industriali e per una percentuale trascurabile dalle coltivazioni industriali (ha. 48). L'1,6 % della superficie delle coltivazioni avvicendate è coperta dai riposi.

Il frumento tenero, il granturco maggengo ed il frumento duro occupano, rispettivamente, il 54,7, il 35,7 ed il 4,6 % della superficie a cereali. Le foraggere sono distribuite per il 96,4 % nei prati avvicendati e per il 3,6 % negli erbai annuali. I prati sono formati dalla lupinella (82 %), dalla sulla (10 %), dall'erba medica (8 %) e dal trifoglio pratense in percentuale trascurabile; gli erbai dal trifoglio incarnato e dalla veccia. Il tabacco è la sola coltivazione industriale praticata. Tra le coltivazioni non industriali prevalgono le patate (54,9 %) e le fave da seme (39,1 %).

Della superficie a seminativi le coltivazioni permanenti occupano lo 0,2 %, le coltivazioni intercalari lo 0,2 % e le tare e gli spazi sotto le arborature il 3,8 %.

Delle colture legnose specializzate i vigneti occupano il 93,4 %, gli oliveti il 5,2 %, i canneti lo 0,6 %, i frutteti lo 0,2 % e le tare lo 0,6 %.

Le principali qualità di coltura sono ripartite, per classi di terreno e per il complesso della regione, secondo le percentuali approssimative seguenti:

PROSPETTO N. 7.

CLASSI DI TERRENO	SEMINATIVI		PRATI PERMANENTI	PRATI-PASCOLI PERMANENTI	PASCOLI PERMANENTI	CULTURE LEGNOSE SPECIALIZZATE
	semplici	con piante legnose				
I	16	13	—	—	..	20
II	28	38	50	33	29	56
III	37	36	50	67	55	23
IV	19	13	—	—	16	1
	100	100	100	100	100	100

12. Regione agraria di collina. — La regione agraria di collina ha la superficie territoriale di 103.227 ettari, dei quali 97.917 (94,9 %) rappresentano la superficie agraria e forestale. Questa è costituita dai seminativi semplici e con piante legnose (85,7 %), dai boschi (6,2 %), dalle colture legnose specializzate (3,9 %), dai pascoli permanenti (2,6 %) e dagli incolti produttivi (1,6 %).

Il 97,9 % della superficie a seminativi è occupato dalle coltivazioni avvicendate, rappresentate per il 64,2 % dai cereali, per il 21,5 % dalle coltivazioni non industriali e per il 7,7 % dalle foraggere. Il 6,6 % della superficie delle coltivazioni avvicendate è coperto dai riposi.

Il frumento tenero, il frumento duro ed il granturco occupano, rispettivamente, il 44,5, il 31,5 ed il 15,3 % della superficie a

cereali. Le foraggere sono distribuite per il 71,3 % nei prati avvicendati e per il 28,7 % negli erbai annuali. I prati sono formati dalla *sulla* (79 %), dall'*erba medica* (12 %) e dalla *lupinella* (9 %), e gli erbai dalla *trigonella* o *fieno greco*, dalla *veccia* e dal *trifoglio incarnato*. Tra le coltivazioni non industriali prevalgono le *fave da seme* (98,3 %).

Della superficie a seminativi le coltivazioni permanenti occupano lo 0,3 %, le coltivazioni intercalari lo 0,1 % e le tare e gli spazi sotto le arborature l'1,8 %.

Delle colture legnose specializzate gli oliveti occupano il 65,0 %, i vigneti il 34,3 %, gli agrumeti lo 0,1 % e le tare lo 0,6 %.

Le principali qualità di coltura sono ripartite, per classi di terreno e per il complesso della regione, secondo le percentuali approssimative seguenti:

PROSPETTO N. 8.

CLASSI DI TERRENO	SEMINATIVI		PRATI PERMANENTI	PRATI-PASCOLI PERMANENTI	PASCOLI PERMANENTI	COLTURE LEGNOSE SPECIALIZZATE
	semplici	con piante legnose				
I	15	14	—	—	—	27
II	36	36	—	100	12	48
III	43	34	—	—	58	23
IV	6	16	—	—	30	2
	100	100	—	100	100	100

13. Confronti con il Catasto precedente. — Nello stabilire i confronti fra i dati della precedente e dell'attuale catastazione agraria (confronti che si pongono solo per il complesso della Provincia e delle regioni agrarie), è necessario tener presente il loro carattere approssimativo derivante:

a) dalla non perfetta identità, e talvolta addirittura dalla divergenza, dei criteri di qualificazione seguiti nelle due epoche, in particolare per gli incolti produttivi e per le colture legnose. Per queste ultime è particolarmente da rilevare che la distinzione fra coltivazioni legnose in coltura specializzata e coltivazioni legnose in coltura promiscua non fu nel vecchio Catasto stabilita su basi univoche, ma venne affidata al diverso criterio ed alle diverse interpretazioni dei singoli catastatori, mentre nel presente Catasto la distinzione è esattamente precisata dalle norme dettate in merito dall'Istituto Centrale di Statistica;

b) dalla mancata uniformità di metodo nella catastazione del 1910;

c) dal diverso grado di precisione nella esecuzione delle rilevazioni del precedente Catasto fra Provincia e Provincia.

Le variazioni nella superficie agraria e forestale e nella superficie improduttiva sono, nel complesso della Provincia e nelle singole regioni agrarie, le seguenti (1):

PROSPETTO N. 9.

REGIONI AGRARIE	CATASTO		DIFFERENZE	
	1910 ha.	1929 ha.	ha.	%
<i>Superficie agraria e forestale</i>				
Montagna	342.382	341.697	- 685	- 0,2
Collina	98.406	97.917	- 489	- 0,5
Provincia	440.788	439.614	- 1.174	- 0,3
<i>Superficie improduttiva</i>				
Montagna	16.700	17.385	+ 685	+ 4,1
Collina	4.821	5.310	+ 489	+ 10,1
Provincia	21.521	22.695	+ 1.174	+ 5,5

Nella Provincia la superficie agraria e forestale è diminuita dello 0,3 %; corrispondentemente la superficie improduttiva è aumentata del 5,5 %.

(1) Al fine della comparabilità dei dati si sono riferite le circoscrizioni del 1910 a quelle del 1929.

(2) Il clima della provincia di Campobasso va, da quello marittimo della costa adriatica, al montano dell'alto Appennino, con una serie di condizioni intermedie,

Le variazioni massime si riscontrano nella regione di collina. Infatti nella regione di montagna si osserva la diminuzione dello 0,2 % nella superficie agraria e forestale e l'aumento del 4,1 % nella improduttiva, mentre nella regione di collina la diminuzione della superficie agraria e forestale è dello 0,5 % e l'aumento dell'improduttiva del 10,1 %.

Le variazioni avvenute nella Provincia, nelle superfici delle singole qualità di coltura, risultano dal prospetto seguente:

PROSPETTO N. 10.

QUALITÀ DI COLTURA	CATASTO		DIFFERENZE	
	1910 ha.	1929 ha.	ha.	%
Seminativi { semplici	192.832	257.807	+ 64.975	+ 33,7
{ con piante legnose	100.765	50.791	- 49.974	- 49,6
Prati, prati-pascoli e pascoli permanenti	45.633	41.425	- 4.208	- 9,2
Colture legnose specializzate	21.845	21.052	- 793	- 3,6
Boschi	69.315	57.118	- 12.197	- 17,6
Incolti produttivi	10.398	11.421	+ 1.023	+ 9,8

Dall'esame del prospetto si rileva che sono in aumento i seminativi semplici (33,7 %) e gli incolti produttivi (9,8 %) ed in diminuzione i seminativi con piante legnose (49,6 %), i prati, prati-pascoli e pascoli permanenti (9,2 %), le colture legnose specializzate (3,6 %) e i boschi (17,6 %).

Le variazioni avvenute nelle superfici delle diverse qualità di coltura risultano, per le singole regioni agrarie, dal prospetto che segue:

PROSPETTO N. 11.

QUALITÀ DI COLTURA	CATASTO		DIFFERENZE	
	1910 ha.	1929 ha.	ha.	%
REGIONE DI MONTAGNA				
Seminativi { semplici	144.114	181.552	+ 37.438	+ 26,0
{ con piante legnose	69.079	43.109	- 25.970	- 37,6
Prati, prati-pascoli e pascoli permanenti	41.966	38.866	- 3.100	- 7,4
Colture legnose specializzate	19.005	17.235	- 1.770	- 9,3
Boschi	58.764	51.020	- 7.744	- 13,2
Incolti produttivi	9.454	9.915	+ 461	+ 4,9
REGIONE DI COLLINA				
Seminativi { semplici	48.718	76.255	+ 27.537	+ 56,5
{ con piante legnose	31.686	7.682	- 24.004	- 75,8
Prati, prati-pascoli e pascoli permanenti	3.667	2.559	- 1.108	- 30,2
Colture legnose specializzate	2.840	3.817	+ 977	+ 34,4
Boschi	10.551	6.098	- 4.453	- 42,2
Incolti produttivi	944	1.506	+ 562	+ 59,5

Fatta eccezione per le colture legnose specializzate della regione di collina — che hanno avuto un aumento invece di una diminuzione — tutte le qualità di coltura delle regioni agrarie hanno subito variazioni simili a quelle avvenute nel complesso della Provincia, con gradi di intensità diversi, come risulta dalle differenze percentuali.

V. — PRODUZIONI UNITARIE.

14. I dati del Catasto 1929. — L'esame dei dati del quadro v della tavola II (Provincia) permette di constatare come le produzioni unitarie dell'anno 1929 siano risultate quasi tutte superiori a quelle del sessennio 1923-28, in conseguenza dell'andamento climatico favorevole (2).

modificate ora dall'altitudine e ora dall'esposizione, che ne temperano gli estremi e le rendono, pure nella sua varietà, generalmente adatto a buone forme di agricoltura.

La temperatura non raggiunge che raramente limiti eccessivi di caldo nelle zone

Fra le coltivazioni erbacee è diminuita la produzione media per ettaro delle *patate* (da q. 22,4 a q. 19,3), delle *fave da seme* (da q. 12,5 a q. 11,7), dei *fagioli* (da q. 1,4 a q. 0,7), delle *cipolle* e *agli* (da q. 99,8 a q. 83,7), dei *prati avvicinati* (da q. 37,6 a q. 34,5), degli *erbai* (da q. 34,9 a q. 28,2) e dei *pascoli permanenti* (da q. 5,7 a q. 1,6). Al contrario, è aumentata la produzione unitaria del *frumento tenero* (da q. 9,3 a q. 10,8) e *duro* (da q. 10,1 a q. 11,8), della *segale* (da q. 6,6 a q. 12,0), dell'*orzo* (da q. 7,2 a q. 12,1), dell'*avena* (da q. 8,5 a q. 13,5), del *granoturco maggengo* (da q. 8,9 a q. 11,1), del *farro* (da q. 7,5 a q. 11,7), del *tabacco* (da q. 10,6 a q. 15,5), delle *cicerchie* (da q. 8,0 a q. 12,0), delle *lenticchie* (da q. 9,9 a q. 11,1), della *veccia* (da q. 13,0 a q. 35,0), dei *pomodori* (da q. 78,0 a q. 101,3), dei *prati permanenti* (da q. 15,2 a q. 18,0) e dei *prati-pascoli permanenti* (da q. 15,2 a q. 18,0). La produzione media per ettaro delle altre coltivazioni erbacee è rimasta invariata.

Fra le coltivazioni legnose in coltura specializzata è diminuita la produzione unitaria delle *viti* (da q. 46,3 a q. 28,1), degli *olivi* (da q. 15,1 a q. 9,6), dei *meli* (da q. 2,3 a q. 1,2), dei *peri* (da q. 2,1 a q. 1,2), dei *peschi* e dei *susini* (da q. 1,0 a q. 0,2), dei *ciliegi* (da q. 1,4 a q. 0,2) e dei *fichi* (da q. 1,3 a q. 0,3). Fra le coltivazioni legnose in coltura promiscua è diminuita la produzione media per ettaro degli *olivi* (da q. 6,5 a q. 3,5), dei *meli* e dei *peri* (da q. 1,8 a q. 1,1), dei *peschi* (da q. 0,8 a q. 0,1), dei *susini* (da q. 1,0 a q. 0,3), dei *ciliegi* (da q. 1,6 a q. 0,3), delle *noci* (da q. 1,4 a q. 0,3) e dei *fichi* (da q. 0,9 a q. 0,2). È aumentata al contrario la produzione unitaria delle *viti* in coltura promiscua (da q. 18,3 a q. 38,1) (1).

La produzione media per ettaro delle altre coltivazioni legnose è rimasta invariata.

Dal quadro VI della tavola II (Provincia) si rileva che il *frumento*, il *granoturco* ed i *cereali minori* sono coltivati anche nelle colture legnose specializzate e che questi cereali hanno avuto, nel sessennio 1923-28, una produzione media per ettaro più elevata nei seminativi semplici che nei seminativi con piante legnose, come si rileva dal prospetto seguente (2):

(segue nota)

basse o di freddo in quelle medie e alte, e tanto le basse temperature sotto 0° come le alte sopra 30° sono di breve durata.

Da « *Le precipitazioni atmosferiche in Italia nel decennio 1921-1930* » del prof. Filippo Eredia (MINISTERO DEI LAVORI PUBBLICI - Consiglio Superiore - Servizio Idrografico-Roma, Istituto Poligrafico dello Stato, 1934-XII) si rileva che nella provincia di Campobasso la *piovosità annua media* varia da luogo a luogo, e precisamente da un minimo di mm. 584 registrato dalla stazione pluviometrica di Toro ad un massimo di 1.942 registrato da quella di Roccamandolfi.

Nel prospetto seguente si riportano i dati (quantità e giorni di precipitazione) delle stazioni pluviometriche che hanno segnato le medie minime e massime nelle zone delimitate dalle isoiete fra 500 e 700 mm., fra 700 e 1.000, fra 1.000 e 1.500 e fra 1.500 e 2.000. Le cifre che seguono il nome di ogni stazione indicano, nell'ordine, l'altitudine sul livello del mare ed il numero di anni in cui le osservazioni sono state eseguite.

MESI	STAZIONI PLUVIOMETRICHE															
	Toro 540-10		Colleorto 515-10		Fonoffro 631-10		Petrabondante 1.027-10		Roccase- cura 722-10		Cerce- maggiore 900-10		Prata Sannita 300-10		Rocca- mandolfi 810-0	
	mm.	giorni	mm.	giorni	mm.	giorni	mm.	giorni	mm.	giorni	mm.	giorni	mm.	giorni	mm.	giorni
Gennaio . . .	50	4,5	74	5,3	76	9,4	85	6,2	86	6,7	154	10,6	156	9,1	201	10,1
Febbraio . . .	34	3,2	47	5,2	48	7,4	77	6,1	104	8,2	118	9,5	137	9,2	210	11,5
Marzo	64	4,6	61	5,4	68	8,6	92	8,4	79	8,3	162	10,8	157	10,5	202	12,2
Aprile	36	3,8	40	4,2	48	7,0	84	9,1	89	8,6	120	8,6	135	10,6	208	12,3
Maggio	35	2,7	62	3,8	61	6,9	64	7,3	51	7,6	105	7,7	79	7,9	99	9,3
Giugno	47	2,9	48	3,5	55	5,2	60	5,9	49	4,9	127	6,3	65	5,2	65	7,4
Luglio	20	1,1	28	2,4	25	3,0	49	4,1	37	3,9	42	3,7	62	3,8	45	3,7
Agosto	33	1,8	36	2,2	38	3,4	48	3,5	24	2,3	56	3,5	36	3,1	66	4,5
Settembre . .	54	3,8	54	3,7	60	6,0	73	5,9	66	5,1	122	7,4	110	6,5	99	6,9
Ottobre	57	3,5	56	4,7	72	9,0	106	6,9	134	7,9	128	8,4	161	8,8	187	9,1
Novembre . .	82	5,5	93	6,1	92	12,8	138	9,8	168	10,3	187	12,5	228	12,0	294	12,8
Dicembre . . .	72	4,0	98	5,8	104	11,1	114	9,2	114	8,8	155	12,2	178	11,0	266	14,0
Anno	584	41,4	697	52,3	747	89,8	985	82,2	1.001	82,6	1.476	101,2	1.504	97,7	1.942	113,8

PROSPETTO N. 12.

COLTIVAZIONI	SEMINATIVI		DIFFERENZE	
	semplici q.	con piante legnose q.	q.	%
Frumento	9,6	8,8	+ 0,8	+ 9,1
Granoturco	9,0	8,2	+ 0,8	+ 9,8
Cereali minori	8,3	7,4	+ 0,9	+ 12,2

Il quadro VII della tavola II (Provincia) pone in evidenza che la produzione unitaria dei *foraggi* (in fieno normale), riferita alla superficie agraria e forestale, è scesa da q. 4,3 nel sessennio 1923-28 a q. 3,7 nell'anno 1929.

15. Confronti con il Catasto precedente. — Le osservazioni fatte nel paragrafo 13 sulla difficoltà di porre a confronto i dati del Catasto 1910 con quelli del Catasto 1929 valgono anche per le produzioni. Le produzioni « normali » (3) unitarie furono calcolate nel 1910, almeno per alcuni prodotti, con qualche larghezza.

Inoltre i dati di produzione non sono comparabili per il fatto che si riferiscono a circoscrizioni territoriali variate non solo quantitativamente, ma anche qualitativamente. Si omettono perciò i confronti.

16. Numero delle piante legnose. — Si è già accennato, nel paragrafo 2, che una interessante e specifica caratteristica della nuova catastazione agraria è costituita dalla rilevazione del *numero medio di piante per ettaro* e delle relative *forme di allevamento*. Questa rilevazione permette di dare un'idea sufficientemente precisa della diversa distribuzione e densità delle piante legnose sulle superfici ad esse destinate e delle cause della diversa produttività delle piante stesse, tanto in coltura specializzata quanto in promiscuità con le coltivazioni erbacee.

Dai dati esposti nei quadri IV delle tavole II e III può desumersi il numero di piante legnose, distinte per specie ed esistenti nella Provincia, in ciascuna regione e zona agraria e nei singoli Comuni.

Dai quadri suddetti risultano in complesso i dati seguenti:

PROSPETTO N. 13.

SPECIE	PROVINCIA	Montagna	Collina
Viti in coltura specializzata . . (migliaia)	173.742	160.737	13.005
Viti in coltura promiscua	1.495	1.438	57
Sostegni vivi	79	79	—
Olivi in coltura specializzata . . .	498	115	383
Olivi in coltura promiscua	1.150	915	235
Agrumi in coltura specializzata	—	..
Fruttiferi in coltura specializzata .	5	5	—
Fruttiferi in coltura promiscua . .	505	460	45
Piante sparse diverse	1.667	1.532	135
Totale . . . (migliaia)	179.141	165.281	13.860

Senza presumere di attribuire ai dati suesposti un valore assoluto, che non possono avere, è da rilevare il loro significato interessante, sia come espressione di « ordine di grandezza », sia come

(1) Si produce solamente *uva da vino*, che in piccola parte (1,75%) viene destinata al consumo diretto.

(2) La produzione complessiva media annua della *paglia di cereali*, del tipo frumento, durante il sessennio 1923-28, è stata nella Provincia di 2.508.927 quintali, dei quali 1.671.209 nella regione di montagna e 837.718 in quella di collina.

(3) Per *prodotto normale* s'intende quel « prodotto che, secondo il giudizio di persona esperta, un terreno di una data qualità e di un dato grado di fertilità, darebbe col sistema di coltura in uso, se circostanze accidentali, favorevoli o sfavorevoli, non lo elevassero o abbassassero eccezionalmente. Si è creduto di assumere questo dato, generalmente noto ai pratici, nonostante il suo carattere empirico, in quanto è sembrato che esso potesse servire utilemente come punto di riferimento per stabilire la variazione annuale dei prodotti. Il prodotto normale così stabilito ha carattere provvisorio. Dopo un certo numero di anni dalla rilevazione annuale, ad esso si sostituirà il prodotto medio ». Cfr. MINISTERO DI AGRICOLTURA, INDUSTRIA E COMMERCIO - Ufficio Statistica Agraria - *Catasto agrario del Regno d'Italia*. Vol. II. *Lombardia* - Introduzione (pag. 9) - Tipografia Bertero e C. - Roma, 1914.

complesso di elementi atti a porre utili raffronti fra i territori diversi di una stessa Provincia e tra Provincia e Provincia.

Così, per la provincia di Campobasso, risulta un numero complessivo di piante legnose che supera i 179 milioni, dei quali le viti, unitamente ai propri sostegni vivi nel caso delle alberate, rappresentano la quasi totalità (oltre 175 milioni) ⁽¹⁾.

Dalle rilevazioni che hanno servito di base per la determinazione delle produzioni delle piante legnose risulta che la forma di allevamento predominante è la « latina » per le viti in coltura specializzata e « a pieno vento » per gli olivi e per i fruttiferi. Le viti in coltura promiscua sono allevate con diversi sistemi.

Per lo stato di sviluppo (stazioni di produttività) delle viti può considerarsi sufficientemente rappresentativa, pur senza pretendere di dare un significato assoluto a tali cifre, la ripartizione percentuale che qui sotto si riporta:

PROSPETTO N. 14.

REGIONI AGRARIE	VITI IN COLTURA SPECIALIZZATA			VITI IN COLTURA PROMISCUA		
	di recente impianto	In piena produzione	In deperimento	di recente impianto	In piena produzione	In deperimento
Montagna	10	78	12	6	92	2
Collina	15	79	6	—	100	—

Le viti di nuovo impianto sono generalmente su piede americano. I porta innesti più usati sono, in ordine di importanza, i seguenti: Riparia × Rupestris 3.309, Berlandieri × Riparia 420 A, Riparia × Rupestris 101¹⁴, Berlandieri × Riparia 157¹¹, Riparia × Cordifolia × Rupestris 106⁸, Rupestris du Lot, Chasselas × Berlandieri 41 B.

17. Conclusioni. — Dalle osservazioni e constatazioni che precedono si può concludere che le rilevazioni del nuovo Catasto agrario della provincia di Campobasso rappresentino, con sufficiente attendibilità, lo stato reale e il progresso dell'agricoltura molisana, caratterizzati specialmente dal risveglio generale della attività agricola, dal preciso orientamento produttivo, in particolare modo nel campo zootecnico, dal crescente impiego di mezzi tecnici di produzione e di quelli di difesa delle coltivazioni dalle

cause nemiche, e in generale dalla maggiore intensità e razionalità colturale.

Che se la Provincia non ha potuto maturare molte e grandi opere di miglioramento fondiario, pure avendo preceduto non poche altre Provincie nello studiare e prospettare i propri problemi di bonifica e d'irrigazione, pure una più grande opera essa ha realizzata, che forse torna a maggiore suo merito, tanto più che è stata realizzata soltanto con il lavoro e il risparmio degli agricoltori: si allude alla creazione in vaste proporzioni della piccola proprietà terriera, potente elemento di solidità economica nelle specifiche condizioni locali, e fattore di benessere e di equilibrio sociale.

La fisionomia agraria della Provincia si delinea, in relazione alla varietà dell'ambiente fisico ed economico-sociale, con la molteplicità delle coltivazioni, la quale rende quasi autonoma l'economia locale e consente inoltre una larga esportazione di prodotti del suolo, fra i quali principalmente i cereali, le fave, le patate, i legumi, la frutta, l'olio, il bestiame e i relativi prodotti; con l'importanza data, necessariamente, alle coltivazioni alimentari per l'uomo, e, in giusto rapporto con queste, con l'estensione della produzione foraggera come base dell'industria zootecnica accresciuta e migliorata; con un notevole complesso di coltivazioni legnose, e particolarmente della vite, dell'olivo e dei fruttiferi; con la presenza, infine, di un cospicuo patrimonio silvano, sfuggito alle devastazioni di un tempo e oggi ben difeso e utilizzato.

I principali progressi raggiunti dall'agricoltura della provincia di Campobasso dal 1910 ad oggi, considerati più particolarmente, riguardano:

la valorizzazione massima della piccola proprietà terriera a conduzione diretta familiare;

l'aumento dell'impiego delle macchine agricole e specialmente di quelle destinate alla lavorazione e preparazione del terreno ⁽²⁾;

l'aumento dell'impiego dei concimi chimici e la maggiore importanza data alla produzione e conservazione del letame e al sovescio concimato ⁽³⁾;

il perfezionamento degli avvicendamenti con il loro razionale assetto, la preferenza data a pochi migliori e l'introduzione in essi dell'erba medica e del trifoglio pratense ⁽⁴⁾;

il miglioramento della tecnica colturale del frumento, l'introduzione di alcune razze elette di questo cereale e la rigenera-

⁽¹⁾ Si calcola che nei seminativi (semplici e con piante legnose), nelle colture legnose specializzate e nelle altre qualità di coltura semplici si siano prodotti in media, annualmente, nel sessennio 1923-28, 295.718 quintali di *legna da ardere* (dei quali 136.287 di *legna dolce* e 159.431 di *legna forte*) tutta proveniente da latifoglie. I dati suddetti si riferiscono alla produzione in condizioni di media stagionatura.

⁽²⁾ La Provincia non offre in generale larghe possibilità all'impiego delle macchine nell'agricoltura, a causa delle condizioni sfavorevoli del terreno e del frazionamento della proprietà terriera e della coltura, per cui spesso si rende inevitabile il lavoro a mano. L'antico aratro in legno con la sola punta di ferro, quasi un assoltatore, è stato ormai dovunque sostituito da altro rassomigliante al vecchio *coltro toscano voltorecchio*, costruito tutto in ferro dai fabbri locali e diffusissimo. Non è un aratro perfetto, ma ha segnato già un grande progresso. Accanto a questo tipo si sono poi diffusi e si vanno sempre più diffondendo gli *aratri razionali moderni*, di vario tipo, e gli strumenti complementari per la preparazione del terreno (erpici, coltivatori, estirpatori, polivomeri copri-semi, ecc.). Il Commissario calcola, basandosi sul numero delle aziende agrarie rilevate col censimento del 1930, come esistenti 37.500 aratri in ferro, dei quali 7.500 razionali moderni, insieme a circa 7.000 strumenti complementari per i lavori superficiali. Sono anche abbastanza diffuse le *macchine da raccolta*, dove l'estensione della coltura e la conformazione del terreno ne consentono l'impiego, come *falciatrici, raccatta e rivolta-fieno, mietitrici semplici, mietitrici-legatrici* e infine *trattori agricoli* (179 nel 1933). Secondo il « censimento del grano trebbiato a macchina » le *macchine trebbiatrici*, che nel 1928 erano 116, hanno segnato le variazioni numeriche seguenti: 1929, n. 95; 1930, n. 141; 1931, n. 150; 1932, n. 165; 1933 e 1934, n. 185.

⁽³⁾ Il consumo dei *fertilizzanti* iniziato in Provincia, appena istituita la Cattedra Ambulante di Agricoltura, con q. 425 di *perfosfato* minerale nel 1901, era già salito a q. 21.768 di questo stesso concime nel 1910.

L'aumento progressivo verificatosi tanto prima che dopo la breve flessione dovuta al periodo bellico, ha raggiunto l'ammontare di q. 88.254 nell'anno 1933-XI, secondo gli ultimi dati che si posseggono.

Il consumo dei *concimi azotati* è relativamente limitato perchè gli agricoltori si attengono di solito alle norme della concimazione fosforica diretta alle leguminose da granella e da foraggio precedenti il frumento e indiretta di questo, che peraltro riceve di solito direttamente una concimazione complementare fosfo-azotata.

L'impiego dei *fertilizzanti azotati* è in ogni modo aumentato negli ultimi anni, passando da q. 3.637 nel 1929 a q. 9.878 nel 1933.

Dalle rilevazioni compiute dall'Istituto Centrale di Statistica risultano le seguenti quantità di *concimi chimici* distribuiti per il consumo negli anni dal 1929 al 1933:

CONCIMI	1929	1930	1931	1932	1933	
FOSFATICI	Perfosfati q.	76.821	82.776	81.483	91.344	88.094
	Fosfati macinati »	—	—	—	—	40
	Scorie Thomas »	105	—	—	—	120
	Totale q.	76.926	82.776	81.483	91.344	88.254
AZOTATI	Unità fertilizzanti - P ₂ O ₅ q.	13.077	14.072	13.852	15.528	15.008
	Solfato ammonico q.	339	275	208	318	647
	Calciocloramide »	10	105	174	193	294
	Nitrato ammonico diluito »	278	1.013	664	744	1.615
	Solfonitrato ammonico »	99	50	25	—	29
	Nitrato di calcio »	411	1.498	989	2.304	5.753
	Nitrato di soda »	2.500	3.800	4.776	1.347	1.140
Totale q.	3.637	6.736	6.838	4.906	9.478	
POTASSICI	Unità fertilizzanti - N q.	587	1.054	1.067	763	1.472
	Salì potassici q.	—	—	50	7	—
FOSFATO BIAMMONICO	Unità fertilizzanti - K ₂ O q.	—	—	20	3	—
	Unità fertilizzanti { P ₂ O ₅ q.	—	—	129	407	2.196
	{ N »	—	—	62	195	1.054
		—	—	25	79	428

⁽⁴⁾ Gli *avvicendamenti* si vanno sempre meglio inquadrando e perfezionando in virtù soprattutto della influenza esercitata dalla inclusione del prato artificiale e degli erbai di leguminose, come pure della maggiore importanza data alla funzione delle coltivazioni sarchiate da rinnovo.

Una parte della superficie occupata dalla lupinella e dalla sulla, che incontrarono particolare favore specialmente fra il 1880 ed il 1910, è oggi assegnato all'erba medica nelle zone medie ed al trifoglio pratense in quelle più alte.

L'assetto degli avvicendamenti comunque, congiunto all'aumento delle coltivazioni alimentari per i bisogni della popolazione cresciuta di numero e di esigenze, e alla sosta negli allevamenti determinata dalla depressione dell'industria zootecnica, ha dato luogo a una contrazione della superficie coltivata a prato artificiale e ad erbaio di leguminose.

zione, colla selezione genealogica, delle varietà locali meritevoli di essere conservate (1);

l'introduzione di nuove coltivazioni e nuove varietà di piante coltivate (2);

il miglioramento della tecnica colturale delle piante legnose e la ricostituzione dei vigneti fillosserati (3);

la diffusione dei mezzi di difesa delle coltivazioni contro i parassiti (4);

il miglioramento del bestiame (5);

lo sviluppo delle industrie agrarie (6);

lo sviluppo del credito agrario (7);

le opere di miglioramento agrario (8);

(1) La *tecnica colturale del frumento*, intesa nel senso normale di operazioni suggerite dalla scienza e riconfermate dai risultati pratici di rendimento economico, già abbastanza progredita, ha avuto negli ultimi anni, con gli incoraggiamenti e la difesa della granicoltura predisposti dal Governo Fascista, grande impulso. Così la Provincia, la quale è rimasta sempre fra le maggiori Provincie produttrici di frumento in Italia, superando nella superficie seminata annualmente i centomila ettari e nella produzione il milione di quintali di questo cereale, offre oggi esempi di tecnica granaria adeguati, si intende, alle condizioni dell'ambiente, veramente rimarchevoli.

I nuovi frumenti ottenuti con la selezione e con l'incrocio sono stati quasi tutti provati, e alcuni sono anche rimasti, affermandosi. Nè è mancata, opportunamente, anche l'iniziativa di rigenerare colla selezione genealogica due tra le migliori varietà locali, riuscendosi ad ottenere così, mediante l'opera dell'Istituto di Cerealicoltura di Bologna, ottime stirpi dei frumenti teneri: *Solina* e *Bianchetta*.

(2) Ad iniziativa della Cattedra Ambulante di Agricoltura e per effetto della sua propaganda sono state introdotte nella Provincia e si sono più o meno diffuse, come nuove coltivazioni e nuove varietà di piante coltivate le seguenti: il *tabacco*, il *trifoglio pratense*, la *barbabietola* e la *rapa da foraggio*, l'erbaio di *senapa bianca*, il *pomodoro da pieno campo*, varietà di *patate da esportazione*, il *pioppo canadense*, oltre alcune varietà classiche di *pero*, *melo* e *ciliegie* e varie coltivazioni erbacee, affermatesi ma poi scomparse per cause diverse, quali il *ricino*, il *granoturco nano precoce*, il *trifoglio alessandrino*, il *loto cornicolato*, ecc..

(3) La *tecnica colturale delle piante legnose* è dovunque migliorata, sia sotto l'aspetto dell'impianto e della scelta delle specie e varietà che delle cure annuali, come è dimostrato dall'esito di recenti concorsi a premi e dal crescente interessamento che gli agricoltori dedicano specialmente alla frutticoltura, olivicoltura e viticoltura.

La *ricostituzione dei vigneti* procede quasi di pari passo alla distruzione operata dalla fillossera, notandosi solo, come nuova caratteristica, l'ulteriore frazionamento della coltura, la quale tende sempre più a restare nei limiti dei bisogni familiari e locali. La Cattedra Ambulante di Agricoltura promosse la costituzione del Consorzio provinciale antifillosserico (oggi Consorzio provinciale di viticoltura) fin dal 5 luglio 1910 (a norma dell'art. 6 del Testo Unico delle leggi sulla fillossera e relativi Consorzi di difesa, 6 giugno 1901, n. 355), assumendone e mantenendone poi sempre la direzione. Il Consorzio è stato ed è valido organo ausiliario della Cattedra nell'azione che questa svolge per la ricostituzione dei vigneti e l'incremento della viticoltura nel Molise, avendo fronteggiata la distruzione prodotta dalla fillossera con la distribuzione, dal 1922 (la presenza della fillossera venne accertata nel 1919) ad oggi, di 2.363.203 *barbatelle* di viti americane resistenti, e dato impulso, insieme alla Cattedra che lo regge, ad ogni forma di assistenza tecnica e di studi particolari inerenti alla coltivazione della vite e all'industria enologica. Merito del Consorzio è inoltre quello di aver sospesa, dopo soli tre anni di riscossione all'inizio, la contribuzione consorziale e di funzionare egualmente senza alcun onere per i viticoltori, incoraggiando così anche per via indiretta l'attività di questi.

(4) L'applicazione dei mezzi di difesa delle piante coltivate da vari parassiti — superate da oltre un ventennio le difficoltà dei primi tempi — si è venuta sempre più estendendo ed è oggi cosa nota alla generalità degli agricoltori, i quali, quando per cause diverse non sono in grado di attuarla, oppure, conoscendone il principio, ne ignorano i metodi, si affrettano a richiedere consigli e istruzioni agli Istituti competenti. Sono così divenuti comuni e vengono eseguiti con cura i *trattamenti anticrittogamici* alle viti, quelli *arsenicali* contro la tignola del melo, l'uso delle *esche avvelenate* contro i topi campagnuoli, i *trattamenti cuprici* alle patate e pomodori contro la peronospora e quelli agli ulivi contro il cicloconio, mentre si intraprende spesso, dagli agricoltori più diligenti, la difesa contro malattie crittogamiche e insetti meno frequenti, a carattere sporadico, o meno importanti per i limitati danni che producono. Non si hanno dati precisi circa il consumo degli anticrittogamici e insetticidi, ma dal movimento commerciale di tali prodotti che si verifica, può dedursi che si tratta di un consumo notevole.

(5) La Provincia attua da oltre un trentennio, con tenace, metodica e organica opera, e con pieno successo, un programma di *miglioramenti zootecnici* precisamente delineato e impostato, il quale, per le *specie* di maggiore importanza, può riassumersi come segue: sostituzione della *razza bovina pugliese*, nelle zone collinari e alte, colla *razza svizzera bruna*, mediante l'incrocio continuato, rafforzato anche dall'allevamento di nuclei puri di questa stessa razza; conservazione nelle zone basse della *razza bovina pugliese*, da migliorare con l'introduzione del sangue marchigiano e colle cure di allevamento; conservazione della *razza olandese (frisona)* esclusivamente nel territorio del comune di Campobasso, da migliorare col rinsanguamento in purezza; *produzione del mulo* nelle zone medie e alte con la istituzione di appositi Consorzi stallonieri e una intensa propaganda rivolta a promuovere particolarmente la produzione anzidetta; sostituzione della razza ovina locale dell'allevamento stabile con l'incrocio continuato mediante la *razza ovina dell'Isola di Francia (Dishley-Merinos)*, rafforzato anche in questo caso, come in quello dei bovini, dall'allevamento di nuclei puri; conservazione della *razza ovina pugliese gentile* dell'allevamento nomade, da migliorare con la selezione e con le cure specialmente di alimentazione; incrocio industriale della razza suina locale col verro, secondo i casi, della *razza inglese grande bianca (Large White)* e *grande nera (Large Black)*; allevamento rurale o colonico della gallina *livornese bianca*; allevamento semibrado del tacchino della razza locale. Il movimento a cui ha dato luogo l'attuazione di questo programma di miglioramenti zootecnici è stato ed è intensissimo, comprendendo al suo attivo, per non citare altro, insieme alla vasta organizzazione creata e all'applicazione degli speciali provvedimenti di legge in materia, 28 importazioni di riproduttori bovini della razza svizzera bruna con 363 soggetti, 4 importazioni di riproduttori bovini marchigiani con 27 soggetti, 3 importazioni di riproduttori bovini olandesi con 18 soggetti, 7 importazioni di riproduttori ovini della razza dell'Isola di Francia con 210

soggetti, la istituzione e il funzionamento della Stazione razionale di Alpeggio del Molise e del Centro molisano di allevamento ovino.

Più che nell'incremento numerico, legato a fattori limiti vari, il patrimonio zootecnico si è avvantaggiato durante l'ultimo periodo di tempo, fra il Catasto agrario del 1910 e il presente, nella qualità e nella massa dei prodotti, aumentata tanto per la carne che per il latte e la lana.

(6) Si sono sviluppate e hanno progredito massimamente l'*enologia*, il *caseificio* e l'*oleificio*; la prima con la preparazione di vini bianchi comuni da pasto a tipo costante, prodotti in alcuni Comuni della zona agraria XXVII (Campobasso); il caseificio nella zona anzidetta, nella XXIX (Bojano o del Matese) e nella XXX (Agnone-Frosolone o Alto Molise), con la confezione del *pecorino* e di *formaggi a pasta filata* (provolone, caciocavallo, scamorze), e l'oleificio con alcuni impianti moderni in varie località. Ha pure avuto notevole impulso l'*apicoltura razionale*.

(7) Il *credito agrario* è esercitato nel Molise dal solo Banco di Napoli, autorizzato, quale istituto speciale, fin dal 1901, con la legge 7 luglio n. 334, e in seguito con tutti i successivi provvedimenti riguardanti il credito agrario di esercizio e di miglioramento.

Le operazioni che nell'anno 1910 ammontavano complessivamente appena a lire 176.403, erano salite nell'anno 1928 a 5.955.624, raddoppiandosi poi durante il quinquennio 1929-1933 come si vede dal seguente prospetto:

Anno	L.
1929	5.421.671
» 1930	6.793.158
» 1931	8.318.755
» 1932	10.233.405
» 1933	10.285.339

(8) Date le sue condizioni oro-idrografiche, il Molise non ha grandi problemi di bonifica o di irrigazione da risolvere, dovendosi considerare invece come problemi di maggiore interesse per la Provincia, quelli riguardanti il *rimboschimento* e le *sistemazioni montane*.

Comunque, sono state eseguite o sono in corso di attuazione importanti opere di *bonifica e di trasformazione agraria* e sono state proposte o studiate molte opere di *irrigazione*: di queste ultime, alcune sono già state eseguite.

Secondo il *Censimento delle bonifiche idrauliche di I categoria* (Cfr. ISTITUTO CENTRALE DI STATISTICA E SOTTOSEGRETARIATO DI STATO PER LA BONIFICA INTEGRALE - Roma, Istituto Poligrafico dello Stato, 1934-XIII) le opere di *bonifica idraulica* che al 19 marzo 1930-VIII interessavano la provincia di Campobasso erano le seguenti:

a) *Bonifica della Pianura Petrarca e Sinarca*, iniziata nel 1915, della superficie di 170 ettari, tutti palustri, già bonificati alla data suddetta mediante scolo naturale. Fino al 31 marzo 1930 si erano costruite strade per uno sviluppo di 2 km. Il progetto generale del settembre 1921 aveva preventivato una spesa di lire 483.350, che al 31 marzo 1930 era stata interamente sostenuta. Il solo comune di Termoli era compreso, per una parte del suo territorio, nel perimetro della bonifica.

b) *Pianura di Venafro*, iniziata nel 1907, della superficie di 3600 ettari, tutti palustri, dei quali 200 già bonificati al 19 marzo 1930 mediante scolo naturale. Il progetto generale del novembre 1901 aveva preventivato una spesa di 24 milioni di lire; al 31 marzo 1930 si erano liquidate somme per un importo di 2,3 milioni di lire. I Comuni della Provincia compresi, per una parte del loro territorio, nel perimetro della bonifica erano Montaquila e Venafro.

c) *Bonifica del Pantano basso a Marinella*, con i tre bacini seguenti:

1) *Pian della Torre e Marinella di Campomarino* (anno di inizio, 1920), della superficie di 500 ettari, tutti palustri, già bonificati al 19 marzo 1930 mediante scolo naturale. Al 31 marzo 1930 si erano costruite strade per uno sviluppo di 1,5 km. Il progetto generale del novembre 1919 aveva preventivato una spesa di lire 1.840.658; al 31 marzo 1930 si erano liquidate somme per un importo di lire 1.213.621. Il solo comune di Campomarino era compreso, per una parte del suo territorio, nel perimetro della bonifica;

2) *Rivolta, Pantani alti, Pantani bassi e Marinella* (anno di inizio, 1904), della superficie di 806 ettari, tutti palustri, dei quali 706 già bonificati al 19 marzo 1930, mediante scolo naturale. Al 31 marzo 1930 si erano costruite strade per uno sviluppo di 3,3 km. Il progetto generale del giugno 1906 aveva preventivato una spesa di lire 1.068.942; al 31 marzo 1930 si erano liquidate somme per un importo di lire 1.050.141. Il solo comune di Termoli era compreso, per una parte del suo territorio, nel perimetro della bonifica.

3) *Pianura del fiume morto* (anno di inizio, 1917) della superficie di 400 ettari, tutti palustri, già bonificati al 19 marzo 1930, mediante scolo naturale. Il progetto generale del settembre 1912 aveva preventivato una spesa di lire 164.522 che al 31 marzo 1930 era stata interamente sostenuta. I Comuni della Provincia compresi, per una parte del loro territorio, nel perimetro della bonifica erano Guglionesi e Termoli.

Tutte le bonifiche suddette erano eseguite *direttamente dallo Stato*.

Inoltre, sono state compiute e vengono attualmente mantenute a spese e cura dello Stato le bonifiche seguenti:

1) *Rava e Triverno (Venafro)*, con relativa sistemazione montana, della superficie di 2.000 ettari; questa bonifica rientra nel comprensorio della *Pianura di Venafro*, già ricordato;

2) *Cigno (San Martino in Pensilis)*, della superficie di 150 ettari.

Infine si è già costituito il Consorzio, che è anche in possesso del progetto delle opere da eseguire per la bonifica del Trigno, interessante le provincie di Campobasso e di Chieti (ha. 1.200 nella sola provincia di Campobasso). Ha costruito le opere e funziona regolarmente il Consorzio di irrigazione del Longano, nei territori di Isèrnia e Sant'Agapito (ha. 120); sono state progettate le opere e costituiti i Con-

(continua)

L'organizzazione cooperativa degli agricoltori ⁽¹⁾.

Tutto questo vasto movimento di progresso ha avuto impulso con molteplici mezzi dalla Cattedra Ambulante di Agricoltura e dalle molte Istituzioni agrarie dalla Cattedra stessa promosse e ad essa rimaste collegate, alle quali, negli ultimi anni si è aggiunta efficacemente anche l'azione delle Organizzazioni sindacali.

Gli agricoltori molisani hanno il merito di aver seguito le

istruzioni ricevute e di aver operato tenacemente, con formidabili sforzi compiuti in silenzio e spesso a costo di grandi sacrifici.

Altre constatazioni e considerazioni potranno essere fatte dagli studiosi esaminando le rilevazioni del presente Catasto agrario. I dati analitici contenuti nelle diverse tavole forniscono un ricco materiale di notizie e di documentazioni, che permettono di compiere molteplici ed interessanti elaborazioni.

(segue nota)

sorzi di irrigazione del Rio (ha. 200), del Maiella (Biferno) I, II e III, nel territorio di Bojano (ha. 350); e sono state prospettate le opere per l'irrigazione del Piano di Rocchetta al Volturno (ha. 200), del Valgianese (Carpino) nel territorio di Isèrnia (ha. 150) e dei territori di Sant'Agapito e Macchia d'Isèrnia, con derivazione dalla Lorda (ha. 250).

Vicende e cause varie han fatto sì che in tempi come gli attuali, nei quali la realizzazione di opere consimili in altre regioni, coll'aiuto delle larghe e generose provvidenze del Regime Fascista, hanno avuto rapido corso, invece la loro attuazione sia stata ritardata.

⁽¹⁾ L'organizzazione cooperativa degli agricoltori nel Molise ha avuto un periodo di felice sviluppo e di vita fiorente fra il 1900 e il 1920, riuscendo a superare anche

gli anni burrascosi della guerra mondiale, col funzionamento del Consorzio Agrario Cooperativo Molisano, costituito per l'iniziativa della Cattedra Ambulante di Agricoltura, come quasi tutte le altre istituzioni del genere, quali le *latterie sociali cooperative* di Baranello e Campobasso, la *cantina sociale cooperativa* di Ferrazzano, alcune *società mutue* per l'assicurazione del bestiame e numerose *casse agrarie a responsabilità illimitata*. Le condizioni economiche del periodo successivo alla guerra, col turbamento generale e la prosperità illusoria che questa aveva prodotto, e le difficoltà infine nelle quali poi si è sempre trovata l'organizzazione cooperativa, e mutualistica (fatto economico evidentemente proprio dei tempi floridi e facili, non delle economie complesse e difficili) hanno nell'ultimo periodo arrestato il movimento per cui altre nuove associazioni non si sono costituite e quelle esistenti in realtà non progrediscono.

TAVOLE

AVVERTENZE ALLE TAVOLE (1)

Le voci precedute da asterisco (*) richiamano quelle, pure contrassegnate con asterisco, dei quadri delle tavole II e III.

TAV. I-II-III.

1. Superficie territoriale. — È l'area complessiva del territorio considerato (Comune, Zona agraria, Regione agraria, Provincia). Le superfici territoriali si riferiscono alle Circoscrizioni amministrative esistenti al 21 aprile 1931-IX.

Nei Comuni nei quali al 21 aprile 1931-IX, erano ultimati i calcoli delle aree eseguiti dal Catasto geometrico, sono state assunte le superfici territoriali risultanti da detti calcoli.

Per i Comuni nei quali le operazioni stesse non hanno avuto inizio o sono ancora in corso, l'accertamento della rispettiva superficie fu eseguito con accurata planimetrazione delle levate di campagna dell'Istituto Geografico Militare, debitamente aggiornate nelle Circoscrizioni comunali al 21 aprile 1931-IX. Si tratta pertanto di cifre che hanno l'approssimazione propria del metodo impiegato. Per il metodo di planimetrazione adottato, cfr.: Istituto Centrale di Statistica — «Annali di Statistica» — Serie VI — Vol. XXVII (Relazione del Capo del Reparto Statistiche Agrarie e Catasto Agrario, pagg. 217 a 229).

2. Superficie agraria e forestale. — È la parte di superficie territoriale destinata alla produzione agraria e forestale. Comprende tutti i terreni a coltura propriamente detta, e che danno una produzione spontanea utilizzabile.

3. Superficie improduttiva. — È la parte di superficie territoriale che non dà produzione agraria o forestale. Comprende le superfici occupate da acque, fabbricati, strade, ferrovie, tramvie, sterili per natura. Gli sterili per natura, sono superfici assolutamente improduttive e comprendono le nude rocce, i ghiacciai, le spiagge del mare, ecc. La improduttività di tali terreni si riferisce al momento della catastazione agraria ed è considerata tale dal punto di vista agrario-forestale e può pertanto riguardare terreni che sono invece produttivi dal punto di vista delle industrie estrattive (miniere, cave, saline, stagni da pesca, ecc.). Per le Provincie ancora prive di Catasto geometrico, la superficie improduttiva è stata ottenuta, in alcuni casi, per differenza. In tali casi, il dato deve considerarsi come approssimativo.

4. Ripartizione della superficie agraria e forestale. — La superficie agraria e forestale viene ripartita nelle seguenti qualità di coltura:

Seminativi (semplici, con piante legnose); *prati permanenti* (semplici, con piante legnose); *prati-pascoli permanenti* (semplici, con piante legnose); *pascoli permanenti* (semplici, con piante legnose); *colture legnose specializzate*; *boschi* (castagneti da frutto, altri boschi); *incolti produttivi* (semplici, con piante legnose).

5. Seminativi. — I *seminativi* comprendono tutti i terreni aratori e in genere tutti quelli destinati alle coltivazioni erbacee.

Si hanno *seminativi semplici*, quando in essi non esistono piante legnose, oppure ve ne esistono in numero così limitato che la loro area d'insidenza (proiezione sul terreno della chioma considerata a maturità) copre meno del 5% della superficie del seminativo.

Si hanno *seminativi con piante legnose* (coltura promiscua di piante erbacee e arboree o arbustive, agrarie o forestali) quando l'area d'insidenza di queste copre più del 5%, ma non oltre il 50% della superficie del seminativo.

6. Prati, prati-pascoli e pascoli permanenti. — Comprendono i terreni che, almeno per un periodo di tempo non inferiore a 10 anni, non vengono lavorati e sono utilizzati esclusivamente, o quasi, per la produzione di foraggio.

Ove il foraggio venga raccolto esclusivamente a mezzo di sfalcio, si ha il *prato permanente*.

Ove il foraggio venga utilizzato esclusivamente a mezzo del bestiame pascolante, senza cioè falciatura, si ha il *pascolo permanente*.

Sono *prati-pascoli permanenti* quelli che normalmente danno uno sfalcio primaverile e vengono poi utilizzati come pascoli per il resto dell'anno.

Nei terreni a pascolo sono compresi anche i terreni boscati e cespugliati nei quali il pascolo del bestiame ha maggiore importanza della produzione legnosa.

La distinzione tra prati, prati-pascoli e pascoli permanenti, *semplici* e *con piante legnose*, è fatta in base allo stesso criterio indicato per i seminativi e cioè: area d'insidenza minore del 5%, o compresa tra il 5% e il 50%.

7. Colture legnose specializzate. — Le colture legnose specializzate sono rappresentate dai terreni coltivati a piante legnose agrarie (arboree od arbustive) o esclusivamente (cioè senza promiscuità con piante erbacee) o prevalentemente (area d'insidenza superiore al 50% della superficie): oliveti, agrumeti, mandorleti, frutteti, gelseti e simili. Fa eccezione al criterio della prevalenza dell'area di insidenza, la vite, dato il suo speciale portamento. Essa si qualifica come coltura legnosa specializzata (vigneto) quando le caratteristiche locali di impianto e di coltivazione sono, localmente, proprie del vigneto.

8. Incolti produttivi. — Comprendono quei terreni quasi sterili che, pur non offrendo una produzione agraria o forestale nel senso ad essa normalmente attribuito, danno, pur tuttavia, un qualche prodotto spontaneo di legna o di erba, quantitativamente assai limitato rispetto alla unità di superficie. Vi si comprendono le rupi boscate, i gerbidi, le brughiere, alcuni relitti fluviali o marittimi, e quelle superfici che furono già pascoli e vennero successivamente dilavati o semisteriliti, o furono già boschi e dipoi ridotti in condizioni di grave deterioramento, così da offrire una produzione legnosa unitaria insignificante. Vi appartengono altresì i terreni più superficiali, a rocce pressoché affioranti, o saltuariamente emer-

genti, che non consentono se non una produzione assolutamente minima, e i terreni coperti interamente o per la massima parte da suffrutici. La distinzione fra *incolti produttivi semplici* o *con piante legnose*, si basa sul consueto criterio dell'area di insidenza della loro vegetazione legnosa.

9. Boschi. — Tutti gli altri terreni — cioè quelli ad esclusiva o prevalente produzione legnosa (legname da opera, legna da ardere, fascine e carbone) o a produzione di cortecce, resine, succhi, ghiande, pinoli, ecc., foglie e frasche per mangime o per concia — sono boschi. Tali sono considerati anche i « *parchi* », quando l'area d'insidenza delle piante arboree copre più del 50% della loro superficie.

Sono compresi nei boschi — ma tenuti distinti — i *castagneti da frutto*.

Nei riguardi dei boschi, il Catasto Agrario si limita a rilevarne la superficie, eccetto che per i castagneti da frutto, per i quali esegue anche la rilevazione delle relative produzioni. Ogni altra rilevazione in merito alla ripartizione delle superfici, delle speci, forme di governo e corrispondenti produzioni, è oggetto del *Catasto Forestale* in corso di formazione a cura dell'Istituto Centrale di Statistica. I lavori inerenti a tale Catasto sono affidati al personale tecnico della Milizia Forestale.

Le rilevazioni delle produzioni del legname da opera, fascine e carbone, cortecce, resine, succhi, ecc. come sopra, nei prati permanenti, prati-pascoli permanenti e pascoli permanenti e negli incolti produttivi, sono pure oggetto di detto *Catasto Forestale*.

Nei frequenti casi di scarsa densità o di produzioni unitarie molto limitate (graduali passaggi alle qualità di coltura « pascolo con piante legnose » e « incolto produttivo con piante legnose »), la precisazione della qualità di coltura « bosco » presenta, come è noto, difficoltà considerevoli (cfr. « Aggiornamento del Catasto Agrario e aggiornamento del Catasto Forestale ») (1). Tuttavia, la identità dei criteri discriminanti delle singole qualità di coltura seguiti per le rilevazioni dei due Catasti, Agrario e Forestale, e il collegamento tra i rispettivi organi di rilevazione, consentono di ridurre praticamente al minimo eventuali discordanze nei risultati delle rilevazioni.

TAV. II-III.

QUADRO I.

10. Giacitura. — Indica se il territorio del Comune giace, prevalentemente, in montagna, in collina o in pianura. Tale indicazione, stabilita sulla base di caratteri prevalenti, deve essere considerata come sintetica e approssimativa.

11. Posizione geografica. — La latitudine e la longitudine sono riferite al **Centro principale* del Comune, intendendo per tale quello ove ha sede il Municipio.

I dati di latitudine e di longitudine sono espressi con l'approssimazione di 1'. La longitudine è misurata dal meridiano fondamentale di Roma (Monte Mario); è preceduta dal segno (+) se è orientale, dal segno (—) se è occidentale.

12. Altimetria. — Per *massima* e *minima*, si intendono le quote altimetriche, massima e minima, sul livello del medio mare, fra quelle indicate nelle levate di campagna dell'Istituto Geografico Militare.

L'*altimetria prevalente* è generalmente valutata con apprezzamento a vista sulle levate di campagna dell'Istituto Geografico Militare. Talvolta si è calcolata planimetricamente sulle levate stesse, in base alle porzioni di territorio comprese tra le successive curve di livello.

La quota altimetrica del *Centro principale* è riferita alla soglia della Chiesa Madre o a quella della casa Comunale.

13. Popolazione. — Si riportano i dati del Censimento 21 Aprile 1931-IX.

Popolazione presente o di fatto. — È costituita dalle persone che al momento del Censimento si trovavano *presenti* nel Comune, sia che avessero in questo *dimora abituale*, o vi avessero *dimora temporanea*.

Popolazione agglomerata. — È quella che abita nei centri. — (Per centri si intendono quei raggruppamenti di popolazione che vivono intorno ad un luogo di raccolta — una chiesa, una scuola, una stazione ferroviaria o tramviaria o di servizi automobilistici, negozi — ove sogliono concorrere gli abitanti dei luoghi vicini, per ragioni di culto, istruzione, affari, ecc.).

Popolazione sparsa. — È quella che abita nelle case isolate in campagna. In generale è considerata popolazione sparsa anche quella che abita in piccoli raggruppamenti di case (casolari, fattorie, ecc.) privi di un luogo di raccolta, a meno che considerazioni speciali non permettano di ravvisare in questi luoghi, dei centri nascenti o in via di formazione.

Popolazione residente. — È costituita dalle persone aventi la loro *dimora abituale* nel Comune. Essa comprende sia le persone che alla data della rilevazione erano presenti nel Comune (con *dimora abituale*), sia le persone che ne erano *temporaneamente assenti*. La popolazione residente viene considerata come *popolazione legale* fino al censimento successivo.

14. *Popolazione agricola. — Si riportano i dati *provvisori* del Censimento agricolo 19 Marzo 1930-VIII.

Secondo il Censimento agricolo, la popolazione agricola comprende « le persone che sono proprietarie, usufruttuarie o affittuarie di terreni o che conducono aziende agricole, pastorali, forestali, floreali, orticole, di allevamento animale o che sono

(1) Per i casi speciali o per ulteriori precisazioni di dettaglio, si rinvia il lettore alle seguenti pubblicazioni: MINISTERO DI AGRICOLTURA, INDUSTRIA E COMMERCIO. — *Catasto Agrario*. — Vol. VI. Introduzione — Roma, 1915. — ISTITUTO CENTRALE DI STATISTICA. — *Aggiornamento Catasto Agrario e formazione Catasto Forestale*. — (Roma, 1923-VI); *Catasto agrario - Istruzioni aggiuntive per il suo aggiornamento*, Circolare n. 65 del 5 maggio 1930-VIII (Roma, 1930); *Catasto agrario - Istruzioni aggiuntive per la sua formazione ex-novo*, Circolare n. 66 del 5 maggio 1930-VIII (Roma, 1930); *Catasto agrario - Esempio di aggiornamento* (Roma, 1930-VIII); *Catasto agrario - Esempio di rilevazione ex-novo* (Roma, 1930-VIII).

occupate in tali aziende *in maniera fissa o saltuaria*, sia come direttori o amministratori o fattori, sia come lavoratori manuali, fissi o giornalieri, di qualunque specie o categoria». Dette persone si considerano come aventi una *occupazione agricola principale*, qualora questa assorba la maggior parte della loro attività o fornisca loro la maggior parte delle entrate.

Si considerano con *occupazione agricola secondaria*, tutte quelle persone che, avendo una professione principale di carattere non agricolo, o non avendone alcuna, compiono tuttavia qualche lavoro agricolo o esercitano una attività o funzione connessa coll'attività agricola o forestale, purchè non in misura trascurabile.

15. *Aziende agricole. — Si riportano i dati *provvisori* del Censimento agricolo 19 marzo 1930-VIII.

Secondo il detto Censimento agricolo, si considera azienda agricola « qualunque estensione di terreno destinato alla produzione floreale, orticola, agricola o forestale, anche se i prodotti non sono venduti (sono esclusi soltanto i piccoli orti con i giardini esistenti nei centri principali dei Comuni aventi una popolazione complessiva di almeno 15.000 abitanti, secondo il Censimento 1° dicembre 1921, e che non vendono i loro prodotti) ».

16. *Bestiame. — Si riportano i dati *definitivi* del Censimento agricolo detto.

QUADRO II.

Per la interpretazione di quanto contenuto nel quadro II, vedansi le presenti avvertenze da 1 a 8.

QUADRO III.

I raggruppamenti delle coltivazioni, che si trovano in tale quadro, hanno la loro rispondenza nel prospetto V col. 2, dove le singole coltivazioni si susseguono nello stesso ordine.

Detti gruppi sono totalizzati nel quadro per indicare la *superficie complessiva delle coltivazioni in avvicendamento*. Segue la superficie delle coltivazioni *permanenti* e cioè di quelle che costituiscono gli *orti stabili* (orti industriali ed orti familiari) e le *risaie stabili*. Tutte queste superfici *integranti* (vedi avvertenza n. 20) sono date al netto delle tare e degli spazi sotto le arborature.

17. Tare. — Si intendono per *tare*, quelle piccole superfici che restano inutilizzate per la coltura vera e propria, perchè occupate da fossi, capezzagne, sentieri poderali, ecc. Possono essere produttive (quando danno un prodotto di erba spontanea o di legna) o improduttive.

18. Spazi sotto le arborature. — Si intendono per tali, quelle porzioni o striscie di terreno che si trovano sotto o intorno alle piante legnose, siano queste disposte in filari o no, e che non sono destinate alla semina. Anche questi spazi possono essere produttivi (quando danno una produzione erbacea) o improduttivi.

19. Colture intercalari. — Al n. 8 del quadro III sono registrate le superfici delle *colture intercalari* vere e proprie. Queste colture sono indicate in dettaglio nel quadro V, col. 5 delle superfici *ripetute* (vedi avvertenza n. 21).

Nel prospetto III, dove non esiste un'apposita colonna per le superfici ripetute, il complesso delle superfici a coltivazione intercalare viene registrato fra parentesi.

QUADRO IV.

20. Superfici integranti. — Sono considerate « integranti » le superfici la cui gomma si eguaglia al totale della superficie agraria e forestale.

Si attribuisce la superficie integrante: a) alle coltivazioni che occupano il terreno in esclusività; b) a quelle che, in consociazione ad altre, occupano il terreno per tutto o per la maggior parte dell'anno agrario e sono considerate come principali, in confronto alle altre ad esse consociate. La consociazione può aver luogo fra coltivazioni erbacee e legnose (coltura promiscua), fra erbacee ed erbacee, fra legnose e legnose.

Quindi, alle coltivazioni legnose si attribuisce la superficie integrante quando esse sono in *coltura specializzata* (Vedi avvertenza n. 7).

Quando la coltura legnosa specializzata non sia costituita da un'unica specie di piante (ad esempio: vigneto con olivi e fruttiferi; aranceto con limoni, ecc.) si attribuisce la superficie integrante alla specie che predomina (viti, aranci).

21. Superfici ripetute. — Si attribuisce la superficie ripetuta: a) a quella, delle piante consociate, che non è considerata come principale (alla quale, invece, va attribuita la superficie integrante). Così, ad es.: nel caso dei fagioli consociati al granturco, si attribuisce la superficie ripetuta ai fagioli; nel caso di foraggiera consociata al grano, si attribuisce la superficie ripetuta alla foraggiera (caso della superficie ripetuta del *prato artificiale nel primo anno di impianto*), ecc.; b) alle colture intercalari (ad es. gli erbai autunno-vernini o cavolfiori, che seguono il grano; ecc.).

Alle piante legnose si attribuisce la superficie ripetuta, quando esse sono coltivate in promiscuità con erbacee e la loro insidenza non copre più del 50% della superficie.

Nel caso, ricordato all'avvertenza n. 20, di colture legnose specializzate non costituite da un'unica specie di piante (ad es. vigneto con olivi e fruttiferi, aranceto con limoni), si attribuisce la superficie ripetuta alle specie non predominanti coesistenti (olivi e fruttiferi; limoni), nonchè alle eventuali coltivazioni erbacee sottostanti.

Ogni qualvolta non esista una apposita colonna per la registrazione delle superfici ripetute, le cifre corrispondenti sono indicate fra parentesi. Vedasi, ad esempio, il quadro III (coltivazioni intercalari) e il quadro IV col. 2 (superficie dei sostegni vivi).

22. Sostegni vivi. — La superficie, cui si riferiscono, è *ripetuta*.

23. Superfici ripetute delle piante legnose. — Le superfici ripetute delle piante legnose di specie coesistenti in altre colture legnose specializzate (per es. viti nell'oliveto) si registrano in apposita colonna (col. 6).

24. *Coltivazioni legnose in coltura promiscua. — Nella colonna 8, destinata a tali coltivazioni, si sono anche registrate le superfici relative alle piante sparse e

a quelle delle tare, al fine di poter calcolare (in base al numero medio di piante ad ettaro), il numero complessivo delle piante stesse.

25. *Diverse nelle tare, seminativi semplici, ecc. — Vedi avvertenza n. 24.

26. Numero medio di piante per ettaro (col. 4, 7 e 9). — Tale numero risulta da una media aritmetica ponderata, calcolata secondo le speciali istruzioni all'uopo impartite (1).

27. Forma prevalente di allevamento (col. 5). — La registrazione ha carattere indicativo.

QUADRO V.

Superfici integranti e superfici ripetute. — vedi Avvertenze n. 20 e 21.

28. *Numero elenco delle coltivazioni (col. 1). — Le coltivazioni sono registrate nell'ordine dei gruppi indicati nel quadro III. Ciascuna è contrassegnata da un numero progressivo (1). Voci e numeri restano identici per tutte le tavole, il che giova grandemente ai raffronti e faciliterà futuri perfezionamenti per eventuali omissioni o inesattezze.

Ad evitare che questa uniformità di inquadramento dia un insufficiente rilievo a speciali condizioni meritevoli di essere messe in evidenza, si fanno apposite note in calce al quadro (sulle consociazioni, sulla produzione di semenzine foraggere, sulla composizione dei prati avvicendati, sulla estensione dei prati nelle colture legnose specializzate, sulle superfici irrigate, sugli orti industriali, sulla composizione degli erbai, sulla produzione di uva da tavola e da consumo diretto, ecc.) o si danno notizie più dettagliate nei « Cenni illustrativi ».

Alle coltivazioni elencate specificatamente nella colonna 2 seguono, per ogni gruppo, la voce « altri » o « altre ». Così i numeri: 9 per i cereali, 16 per le industriali, 26 per le leguminose da granella, ecc. Tali voci raggruppano coltivazioni che in genere sono di secondaria e spesso di infima importanza. Tuttavia, qualora taluna di esse abbia una maggiore importanza, se ne fa cenno specifico in nota con la indicazione dei relativi dati di superficie e di produzione.

Per le coltivazioni dal n. 10 al n. 37, e cioè patate e tutti gli ortaggi, è da notare che esse possono essere sia *in pieno campo* che in *orti industriali*. Non si pone alcuna nota se sono in pieno campo. Si fanno annotazioni specifiche a piedi del quadro se sono, in tutto o in parte, in orti industriali.

Le produzioni di foraggi sono espresse in quintali di fieno normale (vedi avvertenza n. 36).

Per gli *altri boschi* (n. 95) non si dà la produzione (vedi avvertenza n. 9). Solo per lo strame si indica la produzione in nota al quadro.

29. *Orti familiari - *Fiori - *Coltivazioni ornamentali e per fronda verde - *Piante ornamentali - *Vivai. — Per gli orti familiari (n. 37), per i fiori (n. 38 e 39), per le coltivazioni ornamentali e per fronda verde (n. 40), per le piante ornamentali (n. 88 e 89) e per i vivai (n. 93), la produzione è indicata in *valore* (migliaia di lire).

30. *Colture legnose. — Ogni coltivazione legnosa è distinta in specializzata a) e in promiscua b). Da notare che, nelle colonne 5 e 6, relative alle superfici ripetute, vengono registrate, non solo le superfici e relative percentuali delle coltivazioni legnose promiscue, ma anche quelle delle coltivazioni legnose in altre colture specializzate (per il meleto e viceversa; susini nel pescheto e viceversa; ecc.).

Gli altri prodotti da coltivazioni legnose (legna da ardere, da carta, da pali, ecc.), che non possono trovare sede di registrazione nelle colonne del quadro, vengono registrati a piedi del quadro stesso, con una chiamata in corrispondenza alle colonne 11 e 12.

31. *Produzione totale in base al rendimento unitario medio del sessennio 1923-1928 (col. 11). — La produzione totale per il sessennio 1923-'28 - base di riferimento per i confronti catastali - è stata ottenuta applicando la produzione media unitaria rilevata per il sessennio detto, all'unica superficie di sicuro accertamento che è quella del 1929. Ciò si è reso necessario per diverse considerazioni e, specialmente, per la incertezza e inesattezza delle superfici registrate dalle statistiche agrarie nei singoli anni dal 1923 al 1928, nonchè per le complesse variazioni di superfici, a seguito delle frequenti modificazioni delle circoscrizioni amministrative comunali e provinciali.

È da tener presente che, nelle tavole II (Provincia, Regioni, Zone) le cifre registrate alle colonne 11 e 12 (produzioni totali), talvolta non corrispondono esattamente al prodotto della superficie (col. 3-5) per le rispettive produzioni unitarie (col. 9-10) a causa dei necessari arrotondamenti (al decimo) delle cifre di dette produzioni unitarie. Le suddette produzioni totali, rappresentano invece, esattamente la somma delle corrispondenti cifre di produzione totale dei Comuni componenti le Zone, delle Zone componenti le Regioni, delle Regioni componenti la Provincia.

32. *Nelle tare, riposi, incolti, ecc. (N. 48 dell'elenco). — Le cifre della produzione (indicate nelle col. 11 e 12) si riferiscono alla produzione accessoria di foraggio specificata nel quadro VII, col. 1, sub A).

QUADRO VI.

33. *Produzione totale in base al rendimento unitario medio del sessennio 1923-28. Vedi avvertenza n. 31.

34. Cereali. — Il quadro intende specificare le variazioni nella produzione unitaria dei diversi cereali, in relazione alla diversa qualità di seminativi in cui si coltivano (semplici, con piante legnose, sotto le colture legnose specializzate).

35. *Cereali minori. — Comprendono la segale, l'orzo, l'avena e gli altri cereali eventuali.

QUADRO VII.

36. *Fieno normale. — La produzione è data in quintali di fieno normale e cioè in equivalenti di fieno di buon prato naturale polifita asciutto.

Per la produzione accessoria di foraggio sub A), vedi avvertenza n. 32.

(1) Cfr. ISTITUTO CENTRALE DI STATISTICA - Reparto Catasto Agrario. - Circolari n. 65 o n. 96 del 5 maggio 1930-VIII.

TAVOLA I

RIASSUNTO DELLA PROVINCIA DI CAMPOBASSO

TAVOLA I-bis

RIASSUNTO DEL BESTIAME DELLA PROVINCIA DI CAMPOBASSO

TAVOLA II

**PROVINCIA DI CAMPOBASSO
REGIONE AGRARIA DI MONTAGNA
REGIONE AGRARIA DI COLLINA**

Riassunto della provincia di CAMPOBASSO

Tav. I.

N. d'ord. e tot. Comuni	COMUNI ZONE E REGIONI AGRICOLE		RIPARTIZIONE DELLA SUPERFICIE AGRARIA E FORESTALE (1929)												SUPERFICIE (1929)						POPOLAZIONE (Censim. 21-IV-1931-IX)					
			SEMINATIVI				PRATI PRATI-PASCOLI E PASCOLI PERMANENTI		COLTURE LEGNOSE SPECIALIZZATE		BOSCHI				INCOLTI PRODUTTIVI		AGRICOLA E FORESTALE		IMPRO- DUTTIVA		TERRI- TORIALE		PRESENTI		RESIDENTI	
			semplici		con piante legnose		ha.	%	ha.	%	ha.	%	ha.	%	ha.	%	ha.	%	ha.	%	ha.	%	N.	%	N.	%
			3	4	5	6	7	8	9	10	11	12	13	14	15	16	17	18	19	20	21	22	23	24	25	26
REGIONE AGRARIA DI MONTAGNA																										
Zona agraria XXIV. — Civita Campomariano																										
1	Castelbottaccio	397	5,3	518	5,8	-	-	38	2,2	-	-	34	1,5	91	5,7	1.073	4,7	63	4,3	1.136	4,7	1.763	9,0	1.949	9,6	
2	Castelmuro	863	11,6	802	9,1	172	18,6	477	27,3	-	-	391	17,2	120	7,6	2.825	12,4	289	19,9	3.114	12,8	4.781	24,5	4.918	24,2	
3	Civita Campomariano	1.607	21,6	1.015	11,5	210	22,7	244	14,0	-	-	244	10,7	387	24,3	3.707	16,3	260	17,9	3.967	16,3	2.048	10,5	2.078	10,2	
4	Guardialfiera	1.720	23,1	1.070	12,1	-	-	298	17,0	-	-	758	33,3	245	15,4	4.089	17,9	154	10,6	4.243	17,5	2.048	10,5	2.093	10,3	
5	Lucito	778	10,4	1.215	13,7	212	23,0	200	11,5	-	-	218	9,4	118	7,4	2.736	12,0	242	16,6	2.978	12,2	2.308	11,8	2.445	12,1	
6	Lupara	999	13,4	851	9,6	-	-	81	4,6	-	-	125	5,5	304	19,1	2.360	10,3	232	16,0	2.592	10,7	1.941	9,9	2.013	9,9	
7	Montefalcone nel Sannio	607	8,2	1.769	20,0	150	16,2	290	16,6	-	-	280	12,3	80	5,0	3.176	13,9	95	6,5	3.271	13,5	3.213	16,4	3.317	16,3	
8	Roccapivara	477	6,4	1.609	18,2	180	19,5	118	6,8	-	-	231	10,1	246	15,5	2.861	12,5	119	8,2	2.980	12,3	1.439	7,4	1.494	7,4	
	Totale	7.448	100,0	8.844	100,0	924	100,0	1.744	100,0	-	-	2.276	100,0	1.591	100,0	22.927	100,0	1.454	100,0	24.381	100,0	18.541	100,0	20.307	100,0	
Zona agraria XXV. — Casacalenda																										
9	Bonefro	2.181	11,2	155	3,4	-	-	195	11,8	-	-	120	6,1	140	7,3	2.791	9,3	170	12,1	2.961	9,4	4.500	16,9	4.707	17,0	
10	Casacalenda	4.745	24,3	40	0,9	45	16,4	257	15,6	-	-	697	35,8	663	34,6	6.447	21,5	225	16,1	6.672	21,3	6.681	25,0	6.954	25,1	
11	Colletorto	1.921	9,8	850	18,5	-	-	250	15,2	-	-	50	2,6	400	20,8	3.471	11,6	155	11,1	3.626	11,6	3.701	13,9	3.713	13,4	
12	Montelongo	584	2,9	310	6,7	-	-	216	13,1	-	-	15	0,8	116	6,0	1.220	4,1	58	4,1	1.278	4,1	1.521	5,7	1.573	5,7	
13	Montorio nei Frentani	1.444	7,4	1.367	29,7	-	-	183	11,1	-	-	150	7,7	-	-	3.144	10,5	54	3,9	3.198	10,2	2.427	9,1	2.574	9,3	
14	Morrone del Sannio	2.795	14,3	250	5,4	55	20,0	356	21,6	-	-	582	29,9	351	18,3	4.389	14,7	217	14,8	4.596	14,7	2.888	10,8	3.012	10,9	
15	Provvidenti	749	3,8	440	9,6	125	45,4	71	4,3	-	-	65	3,3	17	0,9	1.467	4,9	16	1,1	1.483	4,7	644	2,4	683	2,4	
16	Ripabottoni	1.859	9,5	770	16,8	50	18,2	10	0,6	-	-	270	13,8	80	4,2	3.039	10,1	148	10,6	3.187	10,2	2.702	10,1	2.850	10,3	
17	San Giuliano di Puglia	3.294	16,8	415	9,0	-	-	110	6,7	-	-	-	-	151	7,9	3.070	13,3	367	26,2	4.337	13,8	1.613	6,1	1.652	5,9	
	Totale	19.552	100,0	4.597	100,0	275	100,0	1.648	100,0	-	-	1.949	100,0	1.917	100,0	29.938	100,0	1.400	100,0	31.338	100,0	28.677	100,0	27.718	100,0	
Zona agraria XXVI. — Riccia																										
18	Campodipietra	1.082	3,2	260	7,2	139	12,1	204	11,9	-	-	141	5,0	41	3,7	1.867	4,2	82	4,1	1.949	4,2	2.007	5,2	2.027	5,1	
19	Campolieto	1.591	4,7	350	9,7	40	3,5	161	9,4	-	-	220	7,7	14	1,3	2.376	5,3	60	3,0	2.436	5,2	2.231	5,7	2.254	5,7	
20	Gambatesa	3.293	9,6	220	6,1	169	14,7	81	4,7	-	-	240	8,4	77	7,0	4.080	9,2	210	10,5	4.290	9,2	3.368	8,7	3.498	8,8	
21	Gildone	2.250	6,6	65	1,8	200	17,3	156	9,1	-	-	148	5,2	40	3,7	2.859	6,4	114	5,7	2.973	6,2	2.351	6,1	2.391	6,0	
22	Jelsi	1.982	5,7	345	9,6	55	4,8	76	4,4	-	-	108	3,8	145	13,2	2.601	6,0	159	8,0	2.760	6,1	3.023	7,8	3.108	7,8	
23	Monacilioni	2.541	7,4	32	0,9	66	5,7	34	2,0	-	-	108	3,8	134	12,2	2.915	6,5	85	4,2	3.000	6,4	1.789	4,6	1.911	4,8	
24	Pietracatella	3.899	11,4	735	20,4	10	0,9	30	1,7	-	-	207	7,3	104	9,5	4.985	11,2	135	6,8	5.120	11,0	3.202	8,3	3.294	8,2	
25	Riccia	5.120	15,0	200	5,5	190	16,5	330	19,2	-	-	436	15,3	135	12,3	6.411	14,4	572	28,6	6.983	15,0	8.588	22,2	8.779	22,1	
26	San Giovanni in Galdo	1.120	3,3	191	5,3	82	7,1	217	12,6	-	-	218	7,7	41	3,7	1.869	4,2	72	3,6	1.941	4,2	2.061	5,3	2.131	5,4	
27	Sant'Elia a Pianisi	7.760	22,7	177	4,9	45	3,9	105	11,3	-	-	434	15,2	243	22,1	8.854	19,8	309	15,5	9.163	19,6	5.712	14,8	5.930	14,9	
28	Toro	1.315	3,8	246	6,8	156	13,5	186	10,8	-	-	301	10,6	85	7,7	2.289	5,1	105	5,3	2.394	5,1	2.430	6,3	2.431	6,1	
29	Tufara	2.269	6,6	787	21,8	-	-	49	2,9	1	100,0	285	10,0	39	3,6	3.430	7,7	95	4,7	3.525	7,6	1.955	5,0	2.022	5,1	
	Totale	34.202	100,0	3.608	100,0	1.152	100,0	1.719	100,0	1	100,0	2.848	100,0	1.098	100,0	44.628	100,0	1.908	100,0	46.624	100,0	38.747	100,0	38.718	100,0	
Zona agraria XXVII. — Campobasso																										
30	Baranello	1.281	4,8	550	17,0	139	4,1	52	2,1	1	33,3	252	4,9	49	7,4	2.324	5,6	180	7,9	2.484	5,7	4.137	7,0	4.316	7,2	
31	Busso	1.342	5,0	24	0,8	267	7,8	176	7,0	-	-	429	8,4	41	6,2	2.279	5,4	84	4,1	2.363	5,4	2.360	4,0	2.355	4,9	
32	Campobasso	6.297	23,4	966	29,9	773	22,7	1.250	49,6	2	66,7	1.166	22,9	126	19,0	10.580	25,3	585	28,7	11.165	25,5	27.402	46,4	28.728	44,8	
33	Castellino del Biferno	669	2,5	275	8,5	162	4,8	96	3,8	-	-	224	4,4	22	3,3	1.448	3,5	72	3,5	1.520	3,5	1.759	3,0	1.823	3,1	
34	Cercepiccola	1.291	4,8	21	0,7	98	2,8	26	1,0	-	-	144	4,4	15	2,3	1.595	3,8	78	3,7	1.673	3,8	1.289	2,2	1.345	2,3	
35	Matrice	1.329	5,0	156	4,8	50	1,5	93	3,7	-	-	289	5,7	23	3,5	1.940	4,6	92	4,5	2.032	4,6	1.499	2,5	1.620	2,7	
36	Montagano	1.636	6,8	46	1,4	171	5,0	30	1,2	-	-	291	5,7	25	3,8	2.491	6,0	120	5,9	2.611	6,0	2.674	4,5	2.820	4,7	
37	Petrella Tifernina	1.428	5,3	670	20,8	171	5,0	30	1,2	-	-	186	3,7	65	9,8	2.550	6,1	117	5,8	2.667	6,1	2.918	4,9	2.983	5,0	
38	Ripalimosano	1.954	7,3	104	3,2	453	13,3	264	10,5	-	-	335	6,6	134	20,2	3.244	7,8	138	6,8	3.382	7,7	2.536	4,3	2.615	4,4	
39	San Giuliano del Sannio	1.620	6,0	52	1,6	251	7,4	57	2,3	-	-	284	6,6	21	3,2	2.285	5,5	105	5,2	2.390	5,4	1.926	3,3	1.992	3,3	
40	Sepino	3.977	14,8	135	4,2	699	20,6	96	3,8	-	-	943	18,5	104	15,7	5.954	14,2	269	13,2	6.223	14,2	4.907	8,3	5.118	8,6	
41	Spinete	1.490	5,5	1	0,0	-	-	78	3,1	-	-	151	3,0	-	-	1.720	4,1	41	2,0	1.761	4,0	1.850	3,1	1.921	3,6	
42	Vinchiaturo	2.359	8,8	230	7,1	248	7,3	99	3,9	-	-	395	7,8	37	5,6	3.368	8,1	177	8,7	3.54						

Segue: Riassunto della provincia di CAMPOBASSO

Tav. I.

N. d'ord. e tot. Comuni	COMUNI ZONE E REGIONI AGBARIE	RIPARTIZIONE DELLA SUPERFICIE AGRARIA E FORESTALE (1929)												SUPERFICIE (1929)						POPOLAZIONE (Censim. 21-IV-1931-IX)					
		SEMINATIVI				PRATI PRATI-PASCOLE E PASCOLE PERMANENTI		COLTURE LEGNOSE SPECIALIZZATE		BOSCHI				INGOLTI PRODUTTIVI		AGRARIA E FORESTALE		IMPRO- DUTTIVA		TERRI- TORIALE		PRESENTE		RESIDENTE	
		semplici		con piante legnose						castagneti da frutto		altri boschi													
		ha.	%	ha.	%	ha.	%	ha.	%	ha.	%	ha.	%	ha.	%	ha.	%	ha.	%	ha.	%	N.	%	N.	%
1	2	3	4	5	6	7	8	9	10	11	12	13	14	15	16	17	18	19	20	21	22	23	24	25	26
Zona agraria XXXII. — Venafro o alta Valle del Volturno																									
89	Castel San Vincenzo	1.218	12,2	336	6,3	1.000	13,4	269	17,4	-	-	2.206	31,2	70	24,4	5.099	16,1	366	23,0	5.465	16,4	1.965	8,8	2.032	8,9
90	Cerro al Volturno	824	8,3	504	9,4	525	7,0	190	12,3	-	-	61	0,9	40	13,9	2.144	6,8	218	13,5	2.360	7,1	2.299	10,3	2.440	10,7
91	Coilli a Volturno	1.719	17,3	1.468	27,5	1.552	20,8	218	14,1	-	-	1.363	19,3	17	5,9	6.337	20,0	401	25,2	6.738	20,3	4.682	21,0	4.841	21,3
92	Filignano	1.084	10,9	750	14,1	115	1,6	23	1,5	-	-	952	13,5	80	27,9	3.004	9,5	105	6,6	3.109	9,3	1.908	8,5	2.103	9,3
93	Montaquila	393	3,9	685	12,8	806	10,8	55	3,5	-	-	399	5,6	40	13,9	2.378	7,5	145	9,1	2.523	7,6	1.990	8,9	1.993	8,8
94	Venafro	4.719	47,4	1.595	29,9	3.458	46,4	794	51,2	5	100,0	2.082	29,5	40	13,9	12.693	40,1	360	22,6	13.053	39,3	9.476	42,5	9.330	41,0
	Totale	9.957	100,0	5.338	100,0	7.456	100,0	1.549	100,0	5	100,0	7.063	100,0	287	100,0	31.655	100,0	1.593	100,0	33.248	100,0	22.813	100,0	22.739	100,0
Zona agraria XXXIII. — Cercemaggiore																									
95	Cercemaggiore	3.884	100,0	1.147	100,0	59	100,0	25	100,0	-	-	256	100,0	45	100,0	5.416	100,0	234	100,0	5.650	100,0	5.535	100,0	5.704	100,0
Zona agraria XXXIV. — Appenninica Matese																									
96	Gallo	1.266	54,1	-	-	1.162	63,4	-	-	-	-	603	30,8	-	-	3.031	49,4	64	48,5	3.095	49,4	2.517	69,0	2.717	69,3
97	Letino	1.072	45,9	-	-	671	36,6	-	-	-	-	1.356	69,2	-	-	3.099	50,6	68	51,5	3.167	50,6	1.131	31,0	1.205	30,7
	Totale	2.338	100,0	-	-	1.833	100,0	-	-	-	-	1.959	100,0	-	-	6.130	100,0	132	100,0	6.262	100,0	3.648	100,0	3.922	100,0
	Regione agraria di Montagna	181.552	-	43.109	-	38.866	-	17.235	-	132	-	50.888	-	9.915	-	341.697	-	17.385	-	359.082	-	303.305	-	314.182	-
REGIONE AGRARIA DI COLLINA																									
Zona agraria XXXV. — Guglionesi																									
98	Campomarino	6.295	19,9	110	14,0	300	51,4	132	10,2	-	-	-	-	183	34,9	7.020	20,1	689	28,9	7.709	20,7	1.745	6,7	1.682	6,3
99	Guglionesi	7.369	23,3	300	38,1	141	24,2	100	7,7	-	-	6	6,8	118	22,1	8.032	23,0	525	22,1	8.557	22,9	6.146	23,5	6.222	23,4
100	Montenero di Bisaccia	8.482	26,8	-	-	-	-	577	44,7	-	-	-	-	155	29,6	9.214	26,4	549	23,1	9.763	26,2	5.905	22,5	6.067	22,8
101	Petacclato	2.729	8,7	50	6,3	60	10,3	30	2,3	-	-	-	-	3	0,6	2.872	8,2	96	4,0	2.968	8,0	2.181	8,3	2.193	8,3
102	Portocannone	1.017	3,2	220	27,9	-	-	50	3,9	-	-	-	-	-	-	1.287	3,7	80	3,4	1.367	3,7	2.338	8,9	2.469	9,3
103	Termoli	5.729	18,1	108	13,7	82	14,1	403	31,2	-	-	82	93,2	67	12,8	6.471	18,6	440	18,5	6.911	18,5	7.899	30,1	7.946	29,9
	Totale	31.631	100,0	788	100,0	583	100,0	1.292	100,0	-	-	88	100,0	524	100,0	34.896	100,0	2.379	100,0	37.275	100,0	26.214	100,0	26.579	100,0
Zona agraria XXXVI. — Palata																									
104	Acquaviva Collecroce	2.560	19,6	436	8,4	-	-	70	18,9	-	-	123	14,5	-	-	3.189	16,1	87	9,9	3.276	15,9	2.000	13,0	2.058	13,1
105	Mafalda	2.571	19,7	683	13,1	30	100,0	42	11,3	-	-	182	21,4	70	26,3	3.578	18,1	298	33,9	3.876	18,8	2.221	14,5	2.255	14,4
106	Montecilfone	1.901	14,6	1.141	21,9	-	-	25	6,8	-	-	77	9,1	-	-	3.144	15,9	107	12,2	3.251	15,7	3.179	20,7	3.310	21,1
107	Montemitro	376	2,9	720	13,8	-	-	112	30,3	-	-	234	27,6	26	9,8	1.468	7,4	52	5,9	1.520	7,4	900	5,9	935	6,0
108	Palata	3.188	24,4	860	16,5	-	-	40	10,8	-	-	10	1,2	47	17,7	4.145	21,0	201	22,9	4.346	21,0	3.425	22,4	3.475	22,1
109	San Felice del Littorio	582	4,5	1.814	25,2	-	-	33	8,9	-	-	222	26,2	83	31,2	2.234	11,3	52	5,9	2.286	11,1	1.587	10,4	1.592	10,1
110	Tavenna	1.868	14,3	60	1,1	-	-	48	13,0	-	-	-	-	40	15,0	2.016	10,2	82	9,3	2.098	10,1	2.007	12,1	2.078	13,2
	Totale	13.046	100,0	5.214	100,0	30	100,0	370	100,0	-	-	848	100,0	266	100,0	19.774	100,0	879	100,0	20.653	100,0	15.319	100,0	15.703	100,0
Zona agraria XXXVII. — Larino																									
111	Larino	6.903	24,8	-	-	151	20,7	1.310	71,9	-	-	200	41,1	102	17,1	8.666	26,7	383	23,3	9.049	26,5	7.089	29,1	7.212	29,1
112	Rotello	5.673	20,4	468	37,7	150	20,5	146	8,0	-	-	140	28,7	120	20,1	6.637	20,4	353	21,5	6.990	20,5	2.488	10,2	2.465	10,0
113	San Martino in Pensilis	8.412	30,3	360	33,2	-	-	74	4,1	-	-	82	16,8	104	17,5	9.032	27,8	581	35,4	9.613	28,1	5.214	21,4	5.212	21,0
114	Santa Croce di Magliano	4.219	15,2	115	10,6	430	58,8	132	7,2	-	-	35	7,2	240	40,3	5.171	15,9	222	13,5	5.393	15,8	5.450	22,3	5.593	22,6
115	Ururi	2.588	9,3	200	18,5	-	-	160	8,8	-	-	30	6,2	30	5,0	3.008	9,2	103	6,3	3.111	9,1	4.135	17,0	4.280	17,3
	Totale	27.795	100,0	1.083	100,0	731	100,0	1.822	100,0	-	-	487	100,0	596	100,0	32.514	100,0	1.642	100,0	34.156	100,0	24.379	100,0	24.782	100,0
Zona agraria XXXVIII. — Medio Volturno																									
116	Capriati a Volturno	624	16,4	161	27,0	103	8,5	43	12,9	-	-	741	15,9	18	15,0	1.690	15,7	155	37,8	1.845	16,6	1.639	25,4	1.576	24,7
117	Ciorlano	892	23,5	104	17,4	398	32,7	34	10,2	-	-	1.278	27,3	-	-	2.706	25,2	80	19,5	2.786	25,0	950	14,7	857	13,5
118	Fonteregrale	241	6,4	227	38,0	180	14,8	16	4,8	-	-	217	4,6	48	40,0	929	8,7	27	6,6	956	8,6	761	11,8	793	12,4
119	Prata Sannita	805	21,2	52	8,7	375	30,9	226	67,9	-	-	568	12,2	19	15,8	2.045	19,1	67	16,3	2.112	18,9	1.562	24,2	1.596	25,0
120	Pratella	1.231	32,5	53	8,9	159	13,1	14	4,2	-	-	1.871	40,0	35	29,2	3.363	31,3	81	19,8	3.444	30,9	1.546	23,9	1.557	24,4
	Totale	3.793	100,0	597	100,0	1.215	100,0	333	100,0	-	-	4.675	100,0	120	100,0	10.733	100,0	410	100,0	11.143	100,0	6.458	100,0	6.379	100,0
	Regione agraria di Collina	76.255	-	7.682	-	2.559	-	3.817	-	-	-	6.098	-	1.506	-	97.917	-	5.310	-	103.227	-	72.370	-	73.423	-
	Complesso della Provincia	257.807	100,0	50.791	100,0	41.425	100,0	21.852	100,0	132	100,0	58.986	100,0	11.421	100,0	439.614	100,0	22.695	100,0	462.309	100,0	375.675	100,0	387.605	100,0
CIFRE PROPORZIONALI																									
a: percentuali sulla Regione — b: percentuali sulla Provincia																									
		a	b	a																					

Riassunto del bestiame della provincia di CAMPOBASSO

Tab. I-bis.

N. d'ord. e tot. Comuni	COMUNI ZONE E REGIONI AGRARIE		BOVINI						EQUINI						SUINI				OVINI		CAPRINI					
			TOTALE		VACCHE		MANZI E BUOI		TOTALE		CAVALLI		ASINI		MULI E BARDOTTI		TOTALE		Sopra l'anno		TOTALE		TOTALE			
			N.	%	N.	%	N.	%	N.	%	N.	%	N.	%	N.	%	N.	%	N.	%	N.	%	N.	%	N.	%
			3	4	5	6	7	8	9	10	11	12	13	14	15	16	17	18	19	20	21	22	23	24	25	26
REGIONE AGRARIA DI MONTAGNA																										
Zona agraria XXIV. — Civita Campomariano																										
1	Castelbottaccio	50	3,2	32	3,3	2	1,5	223	7,6	19	6,3	17	6,5	139	6,9	65	10,3	103	6,7	2	1,3	495	4,7	124	4,3	
2	Castelmauro	488	30,9	288	29,2	61	45,2	714	24,4	49	16,2	43	16,3	485	24,3	180	28,5	378	24,4	22	13,8	2.058	19,7	377	12,9	
3	Civita Campomariano	151	9,5	89	9,0	12	8,9	264	9,0	46	15,2	38	14,4	206	10,3	12	1,9	34	2,2	-	-	2.070	19,9	453	15,6	
4	Guardialfiera	225	14,2	143	14,5	23	17,1	298	10,0	43	14,2	37	14,1	130	6,5	120	19,0	383	24,8	82	51,6	1.062	10,4	290	10,0	
5	Lucito	93	5,9	55	5,6	12	8,9	306	10,5	25	8,3	20	7,6	313	15,7	58	9,2	98	6,3	3	1,9	1.444	13,9	394	13,5	
6	Lupara	267	16,9	157	15,9	13	9,6	297	10,1	47	15,6	42	16,0	227	11,4	23	3,6	87	5,6	4	2,5	1.178	11,3	310	10,6	
7	Montefalcone nel Sannio	195	12,3	147	14,9	6	4,4	492	16,8	57	18,9	51	19,4	365	18,3	70	11,1	302	19,5	28	16,3	1.269	12,2	450	15,5	
8	Roccavivara	112	7,1	75	7,6	6	4,4	253	8,6	16	5,3	15	5,7	133	6,6	104	16,4	162	10,5	20	12,6	824	7,9	512	17,6	
	Totale	1.581	100,0	986	100,0	135	100,0	2.932	100,0	302	100,0	288	100,0	1.998	100,0	632	100,0	1.547	100,0	159	100,0	10.420	100,0	2.810	100,0	
Zona agraria XXV. — Casacalenda																										
9	Bonefro	43	5,3	20	4,5	10	9,2	665	16,0	93	16,6	81	15,8	277	15,3	295	16,7	324	12,7	15	4,0	1.245	8,9	254	10,6	
10	Casacalenda	242	29,8	150	33,6	14	12,8	845	20,4	101	18,0	89	17,4	355	19,6	389	22,0	515	20,2	112	30,1	2.714	18,5	395	16,5	
11	Colletorto	62	7,6	34	7,6	5	4,6	732	17,7	85	15,1	80	15,6	242	13,4	405	22,9	604	23,7	80	21,5	2.850	19,5	340	14,2	
12	Montelongo	21	2,6	12	2,7	-	-	209	5,0	42	7,5	42	8,2	74	4,1	93	5,2	257	10,1	48	12,9	525	3,6	176	7,4	
13	Montorio nel Frentani	64	7,9	31	6,9	13	11,9	325	7,8	49	8,7	48	9,4	128	7,1	148	8,4	124	4,9	21	5,7	1.574	10,8	142	6,9	
14	Morrone del Sannio	127	15,7	63	14,1	22	20,2	489	11,8	18	3,2	15	2,9	316	17,4	155	8,7	299	11,8	33	8,9	1.704	11,6	493	20,6	
15	Provvidenti	33	4,1	22	4,9	-	-	114	2,8	16	2,8	16	3,1	50	2,8	48	2,7	32	1,3	17	4,6	508	3,4	95	4,0	
16	Ripabottoni	175	21,6	94	21,0	37	34,0	450	10,9	59	10,5	54	10,6	291	16,1	100	5,6	70	2,8	2	0,5	1.471	10,1	226	9,5	
17	San Giuliano di Puglia	44	5,4	21	4,7	8	7,3	314	7,6	99	17,6	87	17,0	77	4,2	138	7,8	318	12,5	44	11,8	2.055	14,0	271	11,3	
	Totale	811	100,0	447	100,0	109	100,0	4.143	100,0	582	100,0	512	100,0	1.810	100,0	1.771	100,0	2.543	100,0	372	100,0	14.641	100,0	2.392	100,0	
Zona agraria XXVI. — Riccia																										
18	Campodipetra	85	2,6	31	1,8	12	2,0	341	6,5	73	7,4	66	7,4	243	7,7	25	2,2	47	1,4	1	0,2	870	4,4	52	1,6	
19	Campolieto	43	1,3	21	1,2	8	1,3	248	4,6	27	2,7	24	2,7	163	5,2	53	4,8	62	1,9	2	0,4	986	5,0	141	4,4	
20	Gambatesa	295	9,2	161	9,3	64	10,7	472	8,9	83	8,4	78	8,8	266	8,4	123	11,0	384	11,7	104	20,1	1.463	7,4	360	11,4	
21	Gidone	195	6,0	92	5,3	56	9,3	431	8,2	121	12,2	111	12,5	191	6,0	119	10,7	274	8,4	30	5,8	2.484	12,7	297	9,4	
22	Jelsi	288	8,8	185	10,7	58	9,7	368	7,0	89	9,0	79	8,9	274	8,7	5	0,4	162	5,0	33	6,4	1.017	5,2	108	3,4	
23	Monacilioni	50	1,6	3	0,2	41	6,8	202	3,8	52	5,3	44	4,9	134	4,2	16	1,4	36	1,1	13	2,5	1.124	5,7	114	3,6	
24	Pietracatella	247	7,7	105	6,1	85	14,2	483	9,2	30	3,0	29	3,2	333	10,5	120	10,8	93	2,8	20	3,9	2.827	14,4	494	15,6	
25	Riccia	1.081	33,5	738	42,7	6	1,0	757	14,4	158	15,9	142	16,0	558	17,7	41	3,7	856	26,2	107	20,7	2.289	11,7	331	10,4	
26	San Giovanni in Galdo	29	0,9	12	0,7	10	1,7	226	4,3	31	3,1	22	2,5	169	5,4	26	2,3	169	5,2	1	0,2	647	3,3	94	3,0	
27	Sant'Ella a Pianisi	382	11,9	141	8,2	146	24,3	1.034	19,6	211	21,3	184	20,7	447	14,1	376	33,7	282	8,6	41	7,9	3.390	17,3	589	18,6	
28	Toro	33	1,0	29	0,5	14	2,3	301	5,7	78	7,9	72	8,1	274	8,5	19	1,7	81	2,5	4	0,8	262	1,3	100	3,2	
29	Tufara	501	15,5	229	13,3	100	16,7	409	7,8	38	3,8	38	4,3	178	5,6	193	17,3	822	25,2	161	31,1	2.055	11,6	488	15,4	
	Totale	3.224	100,0	1.727	100,0	600	100,0	5.287	100,0	981	100,0	889	100,0	3.180	100,0	1.116	100,0	3.288	100,0	517	100,0	19.628	100,0	3.168	100,0	
Zona agraria XXVII. — Campobasso																										
30	Baranello	442	12,4	348	17,8	2	0,4	525	8,9	115	9,9	113	11,0	177	5,0	233	19,1	717	14,2	4	1,0	2.125	10,7	116	3,0	
31	Basso	208	5,8	117	6,0	6	1,3	320	5,4	30	2,6	25	2,4	197	5,6	93	7,6	460	9,1	9	2,3	1.105	5,6	126	3,3	
32	Campobasso	927	26,0	471	24,0	89	19,7	1.009	27,3	361	31,0	335	32,6	765	21,8	483	39,5	1.301	25,7	57	14,4	3.790	19,1	734	19,3	
33	Castellino del Biferno	57	1,6	32	1,6	2	0,4	190	3,2	49	4,2	38	3,7	115	3,3	26	2,1	4	0,1	-	-	879	4,4	193	5,1	
34	Cercepiccola	200	5,6	130	6,6	28	6,2	213	3,6	30	2,6	19	1,8	146	4,2	37	3,0	276	5,4	32	8,1	1.235	6,2	225	5,9	
35	Matrice	76	2,1	20	1,0	40	8,9	195	3,3	35	3,0	31	3,0	154	4,4	6	0,5	90	1,8	2	0,5	327	1,6	78	2,0	
36	Montagano	50	1,4	22	1,1	14	3,1	322	5,5	69	5,9	64	6,2	160	4,6	98	7,6	110	2,2	2	0,5	359	1,8	203	5,3	
37	Petrella Tifernina	8	0,2	4	0,2	3	0,7	423	7,2	111	9,5	86	8,4	296	8,4	16	1,3	120	2,4	1	0,3	728	3,7	275	7,2	
38	Ripalimosano	136	3,8	71	3,6	25	5,5	225	3,8	33	2,8	27	2,6	124	3,5	68	5,6	159	3,1	25	6,3	851	4,3	216	5,7	
39	San Giuliano del Sannio	233	6,5	165	8,4	25	5,5	266	4,5	70	6,0	65	6,3	177	5,0	19	1,6	234	4,6	66	16,7	1.415	7,1	110	2,9	
40	Sepino	654	18,4	269	13,7	191	42,3	765	13,0	95	8,2	84	8,2	542	15,5	128	10,5	822	16,2	191	48,3	4.670	23,5	1.250	32,8	
41	Spinete	244	6,9	99	5,1	10	2,2	333	5,7	82	7,1	67	6,5	242	6,9	9	0,7	287	5,3	5	1,3	1.352	6,8	102	2,7	
42	Vinchiaturo	331	9,3	214	10,9	17	3,8	508	8,6	84	7,2	75	7,3	413	11,8	11	0,9	499	9,9	1	0,3	1.035	5,2	183	4,8	
	Totale	3.566	100,0	1.962	100,0	452	100,0	5.894	100,0	1.164	100,0	1.029	100,0	3.508	100,0											

Segue Riassunto del bestiame della provincia di CAMPOBASSO

Tav. I-bis

N. d'ord e lok. Comuni	COMUNI ZONE E REGIONI AGRARIE	BOVINI						EQUINI								SUINI				OVINI		CAPRINI			
		TOTALE		VACCHE		MANZI E BUOI		TOTALE		CAVALLI				ASINI		MULI E BARDOTTI		TOTALE		sopra l'anno		TOTALE		TOTALE	
		N.	%	N.	%	N.	%	N.	%	TOTALE		sopra 1 3 anni		N.	%	N.	%	N.	%	N.	%	N.	%	N.	%
		3	4	5	6	7	8	9	10	11	12	13	14	15	16	17	18	19	20	21	22	23	24	25	26
Zona agraria XXXII. — Venafro o alta Valle del Volturno																									
89	Castel San Vincenzo	201	6,6	73	4,9	86	13,6	443	11,3	42	8,3	31	7,6	366	13,4	85	5,2	263	8,3	-	-	1.984	10,9	661	13,3
90	Cerro al Volturno	185	6,1	87	5,8	30	4,8	337	8,6	39	7,8	27	6,7	268	9,7	32	4,7	326	10,3	7	1,9	2.270	12,5	710	14,2
91	Colli a Volturno	360	11,8	108	7,2	200	31,7	757	19,3	118	23,1	103	25,4	627	22,9	14	2,1	687	21,7	72	19,2	8.836	21,1	826	16,6
92	Filignano	498	16,3	260	17,4	88	10,8	346	8,8	47	9,3	38	9,4	270	9,9	29	4,3	257	8,1	-	-	1.797	9,9	488	9,8
93	Montaquila	235	7,7	88	5,6	120	19,0	393	10,1	13	2,6	12	3,0	259	9,4	121	18,0	326	10,3	9	2,4	1.455	8,0	544	10,9
94	Venafro	1.570	51,5	881	59,1	127	20,1	1.640	41,9	246	48,9	194	47,9	951	34,7	443	65,7	1.306	41,3	287	76,5	6.851	37,6	1.753	35,2
	Totale	3.049	100,0	1.498	100,0	681	100,0	3.918	100,0	503	100,0	405	100,0	2.789	100,0	674	100,0	3.185	100,0	375	100,0	18.193	100,0	4.982	100,0
Zona agraria XXXIII. — Cercemaggiore																									
95	Cercemaggiore Totale	856	100,0	502	100,0	155	100,0	774	100,0	121	100,0	113	100,0	409	100,0	244	100,0	842	100,0	48	100,0	4.944	100,0	404	100,0
Zona agraria XXXIV. — Appenninica Matese																									
96	Gallo	264	58,0	203	64,4	3	14,3	464	60,3	-	-	-	-	199	57,5	265	63,5	185	58,2	-	-	3.280	81,2	468	50,8
97	Letino	191	42,0	112	35,6	18	85,7	308	39,7	7	100,0	6	100,0	147	42,5	152	36,5	133	41,8	1	100,0	761	18,8	111	19,2
	Totale	455	100,0	315	100,0	21	100,0	770	100,0	7	100,0	6	100,0	346	100,0	417	100,0	318	100,0	1	100,0	4.041	100,0	579	100,0
	Regione agraria di Montagna	23.028	-	12.083	-	4.000	-	43.252	-	7.866	-	6.869	-	25.664	-	9.722	-	32.124	-	2.988	-	179.311	-	33.067	-
REGIONE AGRARIA DI COLLINA																									
Zona agraria XXXV. — Guglionesi																									
98	Campomarino	504	17,0	282	19,0	27	5,4	556	13,2	397	21,7	316	20,3	107	13,2	52	3,3	177	9,0	31	5,7	4.326	35,5	473	24,1
99	Guglionesi	371	12,5	204	13,8	58	11,6	1.074	25,5	325	17,8	292	18,8	179	22,1	570	36,2	414	21,1	115	21,2	1.406	11,5	288	14,7
100	Montenero di Bisaccia	812	27,4	421	28,4	134	26,8	1.084	25,8	329	18,0	291	18,7	172	21,2	583	37,1	648	33,1	148	27,2	2.629	21,6	322	16,4
101	Petacclato	450	15,2	201	13,6	78	15,6	342	8,1	163	8,9	138	8,9	66	8,1	113	7,2	339	17,3	146	26,8	1.227	10,1	163	8,3
102	Portocannone	229	7,7	85	5,7	79	15,8	417	9,9	266	14,5	220	14,2	62	7,7	89	5,7	136	7,0	43	7,9	688	5,6	400	20,3
103	Tèrmoli	600	20,2	288	19,5	124	24,8	738	17,5	349	19,1	297	19,1	224	27,7	165	10,5	244	12,5	61	11,2	1.920	15,7	319	16,2
	Totale	2.988	100,0	1.481	100,0	500	100,0	4.311	100,0	1.829	100,0	1.564	100,0	810	100,0	1.572	100,0	1.958	100,0	544	100,0	12.195	100,0	1.985	100,0
Zona agraria XXXVI. — Palata																									
104	Acquaviva Collecroce	477	18,8	263	19,4	37	13,4	404	13,4	105	15,7	91	15,8	178	14,3	121	11,1	594	23,2	107	18,0	2.090	21,9	470	20,7
105	Mafalda	306	12,0	195	14,3	34	12,3	499	16,6	111	16,6	98	17,0	212	17,0	176	16,1	278	10,9	246	41,4	674	7,0	233	10,3
106	Montecilfone	430	16,9	248	18,2	66	33,8	547	18,1	201	30,0	161	27,9	146	11,7	197	18,1	432	16,9	65	10,9	1.593	16,7	243	10,7
107	Montemitro	160	6,3	80	5,9	23	8,3	190	6,6	18	2,7	17	2,9	104	8,3	77	7,1	112	4,4	6	1,0	496	5,2	270	11,9
108	Palata	533	21,0	227	16,7	47	16,9	663	22,0	149	22,2	132	22,9	290	23,3	224	20,5	665	26,0	113	19,0	2.697	28,2	563	24,9
109	San Felice del Littorio	213	8,4	117	8,6	33	11,9	291	9,7	47	7,0	44	7,6	111	8,9	133	12,2	216	8,4	28	4,7	605	7,3	143	6,3
110	Tavenna	423	16,6	230	16,9	37	13,4	408	13,6	39	5,8	34	5,9	206	16,5	163	14,9	282	10,2	30	5,0	1.306	13,7	345	15,2
	Totale	2.542	100,0	1.380	100,0	277	100,0	3.008	100,0	670	100,0	577	100,0	1.247	100,0	1.091	100,0	2.559	100,0	595	100,0	9.551	100,0	2.287	100,0
Zona agraria XXXVII. — Larino																									
111	Larino	544	53,4	263	62,5	107	34,7	883	24,0	437	22,5	398	23,3	190	29,8	256	23,2	967	27,7	136	26,1	2.957	25,6	516	30,5
112	Rotello	75	7,4	26	6,2	42	13,6	539	14,6	255	13,1	233	13,6	109	17,1	175	15,9	1.113	31,9	152	29,2	2.129	18,5	298	17,6
113	San Martino in Pensilis	286	28,1	94	22,3	109	35,4	731	19,8	529	27,2	430	25,1	128	20,1	74	6,7	108	3,1	22	4,2	1.719	14,9	265	15,7
114	Santa Croce di Magliano	63	6,2	31	7,4	15	4,5	713	19,4	234	12,0	194	11,5	184	28,8	295	26,5	767	22,0	123	23,6	2.513	21,8	373	22,0
115	Ururi	50	4,9	7	1,6	35	11,4	819	22,2	490	25,2	457	26,7	27	4,2	302	27,4	536	15,3	88	16,8	2.215	19,2	240	14,2
	Totale	1.018	100,0	421	100,0	308	100,0	3.685	100,0	1.945	100,0	1.712	100,0	638	100,0	1.102	100,0	3.491	100,0	521	100,0	11.633	100,0	1.692	100,0
Zona agraria XXXVIII. — Medio Volturno																									
116	Capriati a Volturno	224	15,2	166	18,9	15	11,1	217	19,8	62	24,1	52	26,8	144	17,9	11	31,4	164	9,6	5	1,5	218	4,7	137	14,7
117	Ciorlano	324	21,9	180	20,5	60	44,4	223	20,4	82	31,9	51	26,3	139	17,3	2	5,7	338	19,7	43	13,2	1.826	39,2	57	6,1
118	Fontegreca	98	6,6	68	7,7	-	-	110	10,0	21	8,2	16	8,2	87	10,8	2	5,7	106	6,2	13	4,0	680	14,2	59	6,4
119	Prata Sannita	400	27,1	225	25,6	24	17,8	275	25,1	60	23,3	52	26,8	206	25,6	9	25,8	539	31,4	128	38,5	1.073	23,1	368	39,6
120	Pratella	432	29,2	240	27,3	36	26,7	271	24,7	32	12,5	23	11,9	228	28,4	11	31,4	568	33,1	140	42,8	876	18,8	309	33,2
	Totale	1.478	100,0	879	100,0	135	100,0	1.098	100,0	257	100,0	184	100,0	804	100,0	35	100,0	1.715	100,0	327	100,0	4.653	100,0	830	100,0
	Regione agraria di Collina	8.004	-	4.141	-	1.220	-	12.000	-	4.701	-	4.037	-	3.499	-	3.800	-	9.723	-	1.987	-	37.933	-	6.854	-
	Complesso della Provincia	31.032	100,0	16.224	100,0	5.220	100,0	55.252	100,0	12.567	100,0	10.966	100,0	29.163	100,0	13.522	100,0	41.847	100,0	4.975	100,0	217.244	100,0	39.921	

Regione agraria di MONTAGNA

Tav. II.

I. - Dati generali

1. Popolazione (Censim. 21-IV-1931-IX)	2. Distribuzione dei Comuni (Censim. 21-IV-1931-IX)	3. Popolazione agricola (*) (Censim. agr. 19-III-1930-VIII)	4. Aziende agricole (*) (Censim. agr. 19-III-1930-VIII)	5. Bestiame (*) (Censim. agr. 19-III-1930-VIII)
Presente: In complesso 308.305 Per km ² territoriale 84 disuperf. agr. e forest. 89 Agglom. 255.770 - Sparsa 47.535 Residente: In complesso 314.183 Per km ² territoriale 87 di superf. agr. e forest. 92	Comuni fino a 500 ab. N. 2 ab. 878 da 501 a 1.000 » » 5 » 4.215 » 1.001 a 2.000 » » 20 » 46.526 » 2.001 a 3.000 » » 34 » 81.261 » 3.001 a 5.000 » » 17 » 66.417 » 5.001 a 10.000 » » 7 » 49.994 » 10.001 a 25.000 » » 2 » 26.612 » 25.001 a 50.000 » » 1 » 27.402 » 50.001 a 100.000 » » - » - » oltre 100.000 » » - » -	Con occupazione agricola principale: In complesso 122.178 Per km ² territoriale 34 di superf. agr. e forest. 36 Con occupazione agricola secondaria: In complesso 31.637	In complesso N. 53.632 Fino a 0,25 ha. N. 2.178 da 20,01 a 50 ha. N. 391 da 0,26 a 0,50 » » 2.802 » 50,01 » 100 » » 57 » 0,51 » 1 » » 5.823 » 100,01 » 200 » » 22 » 1,01 » 3 » » 20.467 » 200,01 » 500 » » 42 » 3,01 » 5 » » 11.750 » 500,01 » 1.000 » » 15 » 5,01 » 10 » » 8.123 » oltre 1.000 » » 15 » 10,01 » 20 » » 1.917	Bovini . . . N. 23.028 Equini . . . » 43.252 Suini . . . » 32.124 Cvini . . . » 179.311 Caprini . . . » 33.067 Bovini: Vitelli e vitelle sotto l'anno N. 5.329 Manzette, manze e giovenche . . . » 1.038 Vacche . . . » 12.083 Manzi e buoi . . . » 4.000 Torrelli e tori . . » 578

II. - Superficie della regione (1929)

QUALITÀ DI COLTURA	SUPERFICIE ettari			% DELLA SUPERFICIE	
	qualità di coltura		totale	agr. e forest.	territoriale
	semplici	con piante legnose			
1. Seminativi	181.552	43.109	224.661	65,8	62,6
2. Prati permanenti	844	644	1.488	0,2	0,2
3. Prati-pascoli perm.	931	39	970	0,3	0,3
4. Pascoli permanenti	28.867	8.385	37.252	10,9	10,4
5. Colture legnose specializzate		17.235	17.235	5,0	4,8
6. (castagneti da frutto)	132	132			
7. (altri boschi)	50.888	50.888	50.888	14,9	14,2
8. Incolti produttivi	8.740	1.175	9.915	2,9	2,7
Totale	224.661	120.963	345.624	100,0	95,2
Superficie agricola e forestale			345.624	100,0	95,2
9. Superficie improduttiva			17.385		4,8
Superficie territoriale			359.982		100,0

III. - Superficie dei seminativi (1929)

COLTIVAZIONI	SUPERFICIE ettari	% DELLA SUPERFICIE	
		lorda seminativi	agr. e forest.
		1. Cereali	182.521
2. Coltivazioni industriali	48		
3. Altre coltivazioni	23.192	10,3	6,8
4. Foraggiere	26.438	11,8	7,7
5. Riposi con o senza pasco	3.419	1,5	1,0
Totale coltiv. avvicend.	215.618	96,0	63,1
6. Coltivazioni permanenti (orti stabili, risale stab.)	560	0,2	0,2
7. Tare e spazi sotto le arborature	8.483	3,8	2,5
Superficie complessiva	224.661	100,0	65,8
8 Coltiv. intercalari	(390)	0,2	

IV. - Superficie delle colture legnose (1929)

COLTIVAZIONI	SUPERFICIE INTEGRANTE (colture legnose specializzate)					SUPERFICIE RIPETUTA (coltivazioni legnose)			
	ettari	colture special.	n. medio piante per ha.	forma preval. di allev.	in altre colture legn. specializzate ettari	in coltura promiscua (*)		n. medio piante per ha.	
						ettari	n. medio piante per ha.		
1. Viti	16.089	93,4	9.991	latina	-	-	1.725 (*)	833	
2. Sostegni vivi	-	-	-	-	-	-	964 (*)	82	
3. Olivi	893	5,2	129	p. vento	6.152 (*)	41	21.851 (*)	30	
4. Agrumi	-	-	-	-	-	-	-	-	
5. Gelsi	-	-	-	-	-	-	-	-	
6. Fruttiferi	38	0,2	144	p. vento	5.428 (*)	18	21.155 (*)	17	
7. Piante ornament.	-	-	-	-	-	-	-	-	
8. Vival, canneti, ecc. (*)	103	0,6	-	-	-	-	-	-	
9. Diverse nelle tare, sem. sempl., ecc. (*)	-	-	-	-	78	-	38.093	-	
10. Tare	112	0,6	-	-	-	-	-	-	
Superficie complessiva	17.235	100,0							

V. - Superficie e produzione delle singole coltivazioni

N. elenco coltivaz. (*)	QUALITÀ DI COLTURA E COLTIVAZIONI	SUPERFICIE (1929)						PRODUZIONE (in quintali)						N. elenco coltivaz. (*)	QUALITÀ DI COLTURA E COLTIVAZIONI	SUPERFICIE (1929)						PRODUZIONE (in quintali)						
		integrante		ripetuta		media per ettaro		totale in base al rendim. unit.		integrante		ripetuta				media per ettaro		totale in base al rendim. unit.		integrante		ripetuta		media per ettaro		totale in base al rendim. unit.		
		ettari	% superf. agr. e forest.	ettari	% superf. agr. e forest.	integrate	ripetute	integrate	ripetute	integrate	ripetute	integrate	ripetute			integrate	ripetute	integrate	ripetute	integrate	ripetute	integrate	ripetute	integrate	ripetute	integrate	ripetute	
		1929	(col. 3+5) X col. 10	1929	(col. 3+5) X col. 10	1929	(col. 3+5) X col. 10	1929	(col. 3+5) X col. 10	1929	(col. 3+5) X col. 10	1929	(col. 3+5) X col. 10			1929	(col. 3+5) X col. 10	1929	(col. 3+5) X col. 10	1929	(col. 3+5) X col. 10	1929	(col. 3+5) X col. 10	1929	(col. 3+5) X col. 10	1929	(col. 3+5) X col. 10	
Seminativi																												
<i>Semplici e con piante legnose</i>																												
1	Frumento { tenero (*)	(*) 88.978	26,0	(*) 61		0,1	8,5	9,1	10,3	809.379	919.551	49																
2	Frumento { duro (*)	7.479	2,2			9,1		9,1	10,6	67.833	79.153	50																
3	Segale	197	0,1			6,6		6,6	12,0	1.301	2.364	51																
4	Orzo	609	0,2			7,2		7,2	12,1	4.364	7.364	52																
5	Avena	5.419	1,6			7,5		7,5	12,4	40.783	67.102	53																
6	Riso (risone)	-	-			-		-	-	-	-	54																
7	Granoturco { maggengo	58.020	17,0	(*) 54		8,9	8,3	8,9	11,3	516.900	657.277	55																
8	Altri cereali (*)	1.822	0,5			7,5		7,5	11,6	13.576	21.093	57																
10	Barbabetole da zucchero	-	-			-		-		-	-	58																
11	Canapa { seme	-	-			-		-		-	-	59																
12	Canapa { tiglio	-	-			-		-		-	-	60																
13	Lino { seme	-	-			-		-		-	-	61																
14	Lino { tiglio	-	-			-		-		-	-	62																
15	Tabacco	48				10,6		10,6	15,5	511	745	64																
16	Altre coltivazioni industriali	-	-			-		-		-	-	65																
17	Patate	12.729	3,7	(*) 34.115	10,0	47,6	13,1	22,5	19,4	1.052.974	907.449	66																
18	Fave da seme	9.078	2,7	(*) 3		11,5	9,0	11,5	9,4	104.417	85.688	67																
19	Fagioli	12		(*) 10.252	11,8	8,0	1,4	1,4	0,7	57.446	26.632	68																
20	Ceci (*)	-	-	802	0,2					402	565	69																
21	Cicerchie	9				8,0		8,0	12,0	72	108	70																
22	Lenticchie	140	0,1			9,9		9,9	11,1	1.391	1.560	71																
23	Lupini	-	-			-		-		-	-	72																
24	Piselli	-	-			-		-		-	-	73																
25	Veccia	74				13,0		13,0	35,0	962	2.590	74																
26	Altre leguminose da granella	-	-			-		-		-	-	75																
27	Legumi freschi da sgusciare (*)	32				21,4		21,4	21,4	685	685	76																
28	Asparagi	-	-			-		-		-	-	77																
29	Carcioni	-	-			-		-		-	-	78																
30	Cardi, finocchi e sedani (*)	11				80,0	145,8	121,7	121,7	3.650	3.650	79																
31	Cavoli	(*) 21		(*) 19		459,5	317,0	413,5	413,5	12.820	12.820	80																
32	Cavolfiori (*)	(*)		(*) 10		124,0	124,0	124,0	124,0	1.240	1.240	81																
33	Cipolle e aglio (*)	124				99,8	83,7	123,80	103,80	10.380	10.380	82																
34	Pomodori	64		(*) 28		66,4	100,0	76,6	102,8	7.050	9.457	83																
35	Pomoni e cocomeri	20				200,0	200,0	200,0	200,0	4.000	4.000	84																
36	Altri ortaggi (*)	(*) 15		(*) 41		153,0	163,3</																					

Regione agraria di COLLINA

Tav. II.

L - Dati generali

Table with 5 columns: 1. Popolazione (Censim. 21-IV-1931-IX), 2. Distribuzione dei Comuni (Censim. 21-IV-1931-IX), 3. Popolazione agricola (*), 4. Aziende agricole (*), 5. Bestiame (*).

II - Superficie della regione (1929)

Table with columns: QUALITÀ DI COLTURA, SUPERFICIE ettari, % DELLA SUPERFICIE. Rows include Seminativi, Prati permanenti, Pascoli permanenti, etc.

III - Superficie dei seminativi (1929)

Table with columns: COLTIVAZIONI, SUPERFICIE ettari, % DELLA SUPERFICIE. Rows include Cereali, Colture industriali, etc.

IV - Superficie delle colture legnose (1929)

Table with columns: COLTIVAZIONI, SUPERFICIE INTEGRANTE, SUPERFICIE RIPETUTA. Rows include Viti, Olivi, Agrumi, etc.

V - Superficie e produzione delle singole colture

Large table with columns: QUALITÀ DI COLTURA, SUPERFICIE (1929), PRODUZIONE (in quintali). Rows list various crops like Frumento, Orzo, Avena, etc.

VI - Produzione dei cereali

Table with columns: CEREALI, SUPERFICIE complessiva, PRODUZIONE (q.). Rows include Frumento, Riso, etc.

VII - Produzione dei foraggi

Table with columns: FORAGGI, PROD. TOT., PRODUZIONE (q.). Rows include Prati avvicendati, etc.

(* Vedi « Avvertenze alle tavole » : pag. 3.

Segue **TAVOLA II**

ZONE AGRARIE DELLA REGIONE DI MONTAGNA

- Zona agraria XXIV - Civita Campomarano
Zona agraria XXV - Casacalenda
Zona agraria XXVI - Rilecia
Zona agraria XXVII - Campobasso
Zona agraria XXVIII - Trivento
Zona agraria XXIX - Bojano o del Matese
Zona agraria XXX - Agnone - Frosolone o Alto Molise
Zona agraria XXXI - Isèrnia
Zona agraria XXXII - Venafro o alta Valle del Volturno
Zona agraria XXXIII - Cercemaggiore (95. Comune di Cercemaggiore)
Zona agraria XXXIV - Appenninica Matese
-

Zona agraria XXV. - CASACALENDA

Tav. II.

I. - Dati generali

REGIONE AGRARIA DI MONTAGNA

Table with 5 main columns: 1. Popolazione (Censim. 21-IV-1931-IX), 2. Distribuzione dei Comuni (Censim. 21-IV-1931-IX), 3. Popolazione agricola (*), 4. Aziende agricole (*), 5. Bestiame (*). Includes data for present and resident population, distribution of municipalities, agricultural population, number of farms, and livestock counts.

II. - Superficie della zona (1929)

III. - Superficie dei seminativi (1929)

IV. - Superficie delle colture legnose (1929)

Table showing land area by quality (1929). Columns: QUALITÀ DI COLTURA, SUPERFICIE ettari (qualità di coltura, totale), % DELLA SUPERFICIE (agr. e forest., territoriale).

Table showing land area of arable land (1929). Columns: COLTIVAZIONI, SUPERFICIE ettari, % DELLA SUPERFICIE (lorda semi-nativi, agr. e forest.).

Table showing land area of woody crops (1929). Columns: COLTIVAZIONI, SUPERFICIE INTEGRANTE (colture legnose specializzate), SUPERFICIE RIPETUTA (coltivazioni legnose).

V. - Superficie e produzione delle singole coltivazioni

Large table showing surface area and production of individual crops. Columns include QUALITÀ DI COLTURA, SUPERFICIE (1929), and PRODUZIONE (in quintali) for various crops like cereals, legumes, and woody plants.

(*) Consoc. al granturco maggengo. - (†) 70% lupinella; 30% sulla. - (‡) Veccia. - (§) Altri prodotti da colture legnose, rispettiv. nel sessennio 1923-28 e nell'anno 1929: legna da ardere, q. 21.734 e q. 21.734; ghiande, q. 7.758 e q. 7.758. - (¶) Strame: 1923-28, q. 3.329; 1929, q. 3.329.

VI. - Produzione dei cereali

VII. - Produzione dei foraggi

Table showing cereal production. Columns: CEREALI, SUPERFICIE complessiva, PRODUZIONE (q.) (media per ettaro, totale in base al rend. unit.).

Table showing forage production. Columns: FORAGGI, PROD. TOT. (media 1923-1928, 1929), FORAGGI, PROD. TOT. (media 1923-1928, 1929).

(*) Vedi « Avvertenze alle tavole »: pag. 3.

Zona agraria XXVI - RIGGIA

Tab. II.

I. Dati generali

REGIONE AGRARIA DI MONTAGNA

Table I. Dati generali. Columns: 1. Popolazione (Presente, Residente), 2. Distribuzione dei Comuni, 3. Popolazione agricola, 4. Aziende agricole, 5. Bestiame.

II. Superficie della zona (1929)

III. Superficie dei seminativi (1929)

IV. Superficie delle colture legnose (1929)

Table II. Superficie della zona (1929). Columns: Qualità di coltura, Superficie ettari, % della superficie.

Table III. Superficie dei seminativi (1929). Columns: Coltivazioni, Superficie ettari, % della superficie.

Table IV. Superficie delle colture legnose (1929). Columns: Coltivazioni, Superficie Integrante, Superficie Ripetuta.

V. Superficie e produzione delle singole coltivazioni

Table V. Superficie e produzione delle singole coltivazioni. Large table with columns for Quality of Culture, Superficie (1929), and Produzione (in quintali).

VI. Produzione dei cereali

VII. Produzione dei foraggi

Table VI. Produzione dei cereali. Columns: Cereali, Superficie complessiva, Produzione (q.).

Table VII. Produzione dei foraggi. Columns: Foraggi, Prod. Tot., Produzione accessoria di foraggio.

(*) Vedi « Avvertenze alle tavole »: pag. 3.

Zona agraria XXVII. - CAMPOBASSO

Tav. II.

I. - Dati generali

REGIONE AGRARIA DI MONTAGNA

Table I: Dati generali. Columns: 1. Popolazione, 2. Distribuzione dei Comuni, 3. Popolazione agricola, 4. Aziende agricole, 5. Bestiame.

II. - Superficie della zona (1929)

III. - Superficie dei seminativi (1929)

IV. - Superficie delle colture legnose (1929)

Table II: Superficie della zona (1929). Columns: QUALITÀ DI COLTURA, SUPERFICIE ettari, % DELLA SUPERFICIE.

Table III: Superficie dei seminativi (1929). Columns: COLTIVAZIONI, SUPERFICIE ettari, % DELLA SUPERFICIE.

Table IV: Superficie delle colture legnose (1929). Columns: COLTIVAZIONI, SUPERFICIE INTEGRANTE, SUPERFICIE RIPETUTA.

V. - Superficie e produzione delle singole colture

Table V: Superficie e produzione delle singole colture. Columns: QUALITÀ DI COLTURA, SUPERFICIE (1929), PRODUZIONE (in quintali).

VI. - Produzione dei cereali

VII. - Produzione dei foraggi

Table VI: Produzione dei cereali. Columns: CEREALI, SUPERFICIE complessiva, PRODUZIONE (q).

Table VII: Produzione dei foraggi. Columns: FORAGGI, PROD. TOT., (In quintali di fieno normale).

(*) Vedi « Avvertenze alle tavole »: pag. 3.

Zona agraria XXIX. - BOJANO O DEL MATESE

Tav. II.

L - Dati generali

REGIONE AGRARIA DI MONTAGNA

Table with 5 main columns: 1. Popolazione (Censim. 21-IV-1931-IX), 2. Distribuzione dei Comuni (Censim. 21-IV-1931-IX), 3. Popolazione agricola (*), 4. Aziende agricole (*), 5. Bestiame (*). Includes sub-tables for population distribution and agricultural enterprises.

II. - Superficie della zona (1929)

III. - Superficie dei seminativi (1929)

IV. - Superficie delle colture legnose (1929)

Table II: Superficie della zona (1929). Columns: QUALITÀ DI COLTURA, SUPERFICIE ettari (semplici, con piante legnose, totale), % DELLA SUPERFICIE (agr. e forest., terr. e forest.).

Table III: Superficie dei seminativi (1929). Columns: COLTIVAZIONI, SUPERFICIE ettari, % DELLA SUPERFICIE (lorda seminativi, agr. e forest.).

Table IV: Superficie delle colture legnose (1929). Columns: COLTIVAZIONI, SUPERFICIE INTEGRANTE (colture legnose specializzate), SUPERFICIE RIPETUTA (coltivazioni legnose).

V. - Superficie e produzione delle singole coltivazioni

Table V: Superficie e produzione delle singole coltivazioni. Large table with columns for QUALITÀ DI COLTURA, SUPERFICIE (1929), and PRODUZIONE (in quintali) for various crops like Frumento, Riso, etc.

VI. - Produzione dei cereali

VII. - Produzione dei foraggi

Table VI: Produzione dei cereali. Columns: CEREALI, SUPERFICIE complessiva, PRODUZIONE (q.) media per ettaro, totale in base al rend. unit.

Table VII: Produzione dei foraggi. Columns: FORAGGI, PROD. TOT. (media 1923-1928, 1929), PROD. TOT. (media 1923-1928, 1929).

(*) Vedi « Avvertenze alle tavole »: pag. 3.

Zona agraria XXX. - AGNONE-FROSOLONE O ALTO MOLISE

Tab. II.

I. - Dati generali

REGIONE AGRARIA DI MONTAGNA

Table with 5 main columns: 1. Popolazione, 2. Distribuzione dei Comuni, 3. Popolazione agricola, 4. Aziende agricole, 5. Bestiame. Includes sub-headers like 'Presente', 'Residente', 'In complesso'.

II. - Superficie della zona (1929)

III. - Superficie dei seminativi (1929)

IV. - Superficie delle colture legnose (1929)

Table II: Superficie della zona (1929). Columns: QUALITÀ DI COLTURA, SUPERFICIE ettari (semplici, con piante legnose, totale), % DELLA SUPERFICIE (agr. e forest., territoriale).

Table III: Superficie dei seminativi (1929). Columns: COLTIVAZIONI, SUPERFICIE ettari, % DELLA SUPERFICIE (lorda semi-nativi forest., agr. e forest.).

Table IV: Superficie delle colture legnose (1929). Columns: COLTIVAZIONI, SUPERFICIE INTEGRANTE (ettari, % colture special., n. medio piante per ha., forma preval. di allev.), SUPERFICIE RIPETUTA (coltivazioni legnose).

V. - Superficie e produzione delle singole coltivazioni

Table V: Superficie e produzione delle singole coltivazioni. Large table with columns for QUALITÀ DI COLTURA, SUPERFICIE (1929), and PRODUZIONE (In quintali) for various crops like Frumento, Orzo, Avena, etc.

(1) Farro. - (2) Consoc. al granturco maggengo. - (3) Id. ha. 6.056; consoc. alle patate ha. 297 - (4) Preval. ortaggi da frutti. - (5) Lupinella (seme) - (6) 95% lupinella; 3% erba medica; 2% sulla. - (7) Vecchia. - (8) Altri prodotti da colture legnose, rispettiv. nel sessennio 1923-28 e nell'anno 1929; legna da ardere, q. 23.643 e q. 23.637; ghiande, q. 7.198 e q. 7.198 - (9) Strame: 1923-28, q. 21.755; 1929, q. 21.755.

VI. - Produzione dei cereali

VII. - Produzione dei foraggi

Table VI: Produzione dei cereali. Columns: CEREALI, SUPERFICIE complessiva, PRODUZIONE (q.) media per ettaro, totale in base al rend. unit.

Table VII: Produzione dei foraggi. Columns: FORAGGI, PROD. TOT. (media 1923-1928, 1929), PROD. TOT. (media 1923-1928, 1929). Includes sub-headers for different types of forage.

(*) Vedi « Avvertenze alle tavole »: pag. 3.

Zona agraria XXXI. - ISERNIA

Tav. II.

I. - Dati generali

REGIONE AGRARIA DI MONTAGNA

Table with 5 main columns: 1. Popolazione (Censim. 21-IV-1931-IX), 2. Distribuzione dei Comuni (Censim. 21-IV-1931-IX), 3. Popolazione agricola (Censim. agr. 19-III-1930-VIII), 4. Aziende agricole (Censim. agr. 19-III-1930-VIII), 5. Bestiame (Censim. agr. 19-III-1930-VIII).

II. - Superficie della zona (1929)

III. - Superficie dei seminativi (1929)

IV. - Superficie delle colture legnose (1929)

Table showing land quality and cultivation types (QUALITÀ DI COLTURA) with columns for area (ettari) and percentage of total surface.

Table showing crop types (COLTIVAZIONI) with columns for area (ettari) and percentage of total surface.

Table showing detailed land cultivation data (COLTIVAZIONI) including area, percentage, and average yield for various crops.

V. - Superficie e produzione delle singole colture

Large table detailing crop production (PRODUZIONE) and surface area (SUPERFICIE) for various crops, including cereals, legumes, and orchards.

VI. - Produzione dei cereali

VII. - Produzione dei foraggi

Table showing cereal production (CEREALI) with columns for area, average yield, and total production for different crop types.

Table showing forage production (FORAGGI) with columns for area, average yield, and total production for different types of forage.

(*) Vedi « Avvertenze alle tavole »: pag. 3.

Zona agraria XXXIV. - APPENNINICA MATESE

Tav. II.

I. - Dati generali

REGIONE AGRARIA DI MONTAGNA

Table I: Dati generali. Columns: 1. Popolazione (Censim. 21-IV-1931-IX), 2. Distribuzione dei Comuni (Censim. 21-IV-1931-IX), 3. Popolazione agricola (*), 4. Aziende agricole (*), 5. Bestiame (*).

II. - Superficie della zona (1929)

III. - Superficie dei seminativi (1929)

IV. - Superficie delle colture legnose (1929)

Table II: Superficie della zona (1929). Columns: QUALITÀ DI COLTURA, SUPERFICIE ettari (semplici, con piante legnose, totale), % DELLA SUPERFICIE (agr. e forest., territoriale).

Table III: Superficie dei seminativi (1929). Columns: COLTIVAZIONI, SUPERFICIE ettari, % DELLA SUPERFICIE (lorda seminativi, agr. forest.).

Table IV: Superficie delle colture legnose (1929). Columns: COLTIVAZIONI, SUPERFICIE INTEGRANTE (colture legnose specializzate), SUPERFICIE RIPETUTA (coltivazioni legnose).

V. - Superficie e produzione delle singole coltivazioni

Table V: Superficie e produzione delle singole coltivazioni. Columns: N. elenco coltivaz., QUALITÀ DI COLTURA, SUPERFICIE (1929), PRODUZIONE (in quintali).

(1) Di cui ha. 55 segalata (mesciolanza di frumento e segale). - (*) Consoc. al granturco maggengo. - (**) Lupinella. - (4) Strame: 1923-28, q. 978; 1929, q. 978

VI. - Produzione dei cereali

VII. - Produzione dei foraggi

Table VI: Produzione dei cereali. Columns: CEREALI, SUPERFICIE complessiva, PRODUZIONE (q.) media per ettaro, totale in base al rendim. unit.

Table VII: Produzione dei foraggi. Columns: FORAGGI, PROD. TOT. (media 1923-1928, 1929), FORAGGI (Produzione accessoria di foraggio).

(*) Vedi « Avvertenze alle tavole »: pag. 3.

Segue **TAVOLA II**

ZONE AGRARIE DELLA REGIONE DI COLLINA

- Zona agraria XXXV - Guglionesi
 - Zona agraria XXXVI - Palata
 - Zona agraria XXXVII - Larino
 - Zona agraria XXXVIII - Medio Volturno
-

Zona agraria XXXVIII. - MEDIO VOLTURNO

Tav. II.

I. - Dati generali

REGIONE AGRARIA DI COLLINA

Table I: Dati generali. Columns: 1. Popolazione (Censim. 21-IV-1931-IX), 2. Distribuzione dei Comuni (Censim. 21-IV-1931-IX), 3. Popolazione agricola (*), 4. Aziende agricole (*), 5. Bestiame (*).

II. - Superficie della zona (1929)

III. - Superficie dei seminativi (1929)

IV. - Superficie delle colture legnose (1929)

Table II: Superficie della zona (1929). Columns: QUALITÀ DI COLTURA, SUPERFICIE ettari (semplici, con piante legnose, totale), % DELLA SUPERFICIE (agr. e forest., territoriale).

Table III: Superficie dei seminativi (1929). Columns: COLTIVAZIONI, SUPERFICIE ettari, % DELLA SUPERFICIE (lorda seminativi, agr. e forest.).

Table IV: Superficie delle colture legnose (1929). Columns: COLTIVAZIONI, SUPERFICIE INTEGRANTE (colture legnose specializzate), SUPERFICIE RIPETUTA (coltivazioni legnose).

V. - Superficie e produzione delle singole coltivazioni

Table V: Superficie e produzione delle singole coltivazioni. Columns: N. elenco coltivaz., QUALITÀ DI COLTURA E COLTIVAZIONI, SUPERFICIE (1929), PRODUZIONE (in quintali).

(*) Nell'oliveto. - (**) Farro. - (**) Per ha. 21 consoc. al granturco maggengo. - (**) 80% erba medica; 20% lupinella. - (**) Trifoglio incarnato. - (**) Altri prodotti da colture legnose, rispettiv. nel sessennio 1923-28 e nell'anno 1929: legna da ardere, q. 394 e q. 394; ghiande, q. 810 e q. 810. - (**) Strame: 1923-28, q. 731; 1929, q. 731.

VI. - Produzione dei cereali

VII. - Produzione dei foraggi

Table VI: Produzione dei cereali. Columns: CEREALI, SUPERFICIE complessiva 1929, PRODUZIONE (q.) per ettaro, totale in base al rend. unit.

Table VII: Produzione dei foraggi. Columns: FORAGGI, PROD. TOT. (media 1923-1928, 1929), FORAGGI (prod. tot. 1923-1928, 1929).

(*) Vedi « Avvertenze alle tavole »: pag. 3.

TAVOLA III

COMUNI DELLA ZONA AGRARIA XXIV - CIVITA CAMPOMARANO

- | | |
|------------------------------|-----------------------------------|
| 1. Castelbottaccio | 5. Lucito |
| 2. Castelmàuro | 6. Lupara |
| 3. Civita Campomarano | 7. Montefalcone nel Sànnio |
| 4. Guardialfiera | 8. Roccavivara |
-

1. - CASTELBOTTACCIO

REGIONE AGRARIA DI MONTAGNA

ZONA AGRARIA

Tav. III.

I. - Dati generali

di CIVITA CAMPOMARANO

1. Dati geografici	2. Popolazione (Censim. 21-IV-1931-IX)	3. Popolazione agricola (*) (Censim. agr. 19-III-1930-VIII)	4. Aziende agricole (*) (Censim. agr. 19-III-1930-VIII)	5. Bestiame (*) (Censim. agr. 19-III-1930-VIII)
Giacitura prev. del territorio: <i>Collina</i> Posizione geografica { lat. 41° 45' del Centro princ. (*) } long. +29° 15'	Presente: In complesso 1.788	Con occupazione agricola principale: In complesso 771	In complesso N. 410	Bovini 50 Equini 228 Suini 103 Ovini 495 Caprini 124
	Agglomer. 1.763 - Sparsa	Con occupazione agricola secondaria: In complesso 142	Fino a 0,25 ha. N. 27 da 0,26 a 0,50 " 31 " 0,51 " 1 " 46 " 1,01 " 3 " 157 " 3,01 " 5 " 106 " 5,01 " 10 " 42 " 10,01 " 20 " "	
Altimetria s/m: { massima m. 838 del territorio } minima " 210 preval. (*) : 400-600 del Centro principale (*) " 610	Residente: In complesso 1.949 Per km² territoriale di superf. agr. e forest. 172			Bovini: Vitelli e vitelle sotto l'anno N. 14 Manzoni, manze e giovenche Vacche 32 Manzi e buoi 2 Torelli e tori 2

II. - Superficie del Comune (1929)

III. - Superficie del seminativi (1929)

IV. - Superficie delle colture legnose (1929)

QUALITÀ DI COLTURA	SUPERFICIE ettari		% DELLA SUPERFICIE	
	semplici	con piante legnose	totale	agr. e forest. territoriale
1	2	3	4	5
1. Seminativi	397	518	910	84,8
2. Prati permanenti	-	-	-	-
3. Prati-pascoli perm.	-	-	-	-
4. Pascoli permanenti	-	-	-	-
5. Colture legnose specializzate	-	38	38	3,5
6. (castagneti da frutto)	-	-	-	-
7. (altri boschi)	34	-	34	3,2
8. Incolti produttivi	61	30	91	8,5
Totale	458	615	1.073	100,0
Superficie agraria e forestale			1.073	100,0
Superficie improduttiva			63	5,5
Superficie territoriale			1.136	100,0

COLTIVAZIONI	SUPERFICIE ettari	% DELLA SUPERFICIE	
		lorda seminativi	agr. e forest.
1	2	3	4
1. Cereali	727	79,9	67,8
2. Coltivazioni industriali	-	-	-
3. Altre coltivazioni	26	2,9	2,4
4. Foraggere	85	9,3	7,9
5. Riposi con o senza pasc.	-	-	-
Totale coltiv. avviciend.	838	92,1	78,1
6. Coltivazioni permanenti (orti stabili, risale stab.)	-	-	-
7. Tare e spazi sotto le arborature	72	7,9	6,7
Superficie complessiva	910	100,0	84,8
8. Coltiv. intercalari	-	-	-

COLTIVAZIONI	SUPERFICIE INTEGRANTE (colture legnose specializzate)				SUPERFICIE RIPETUTA (coltivazioni legnose)			
	ettari	% colture special.	n. medio piante per ha.	forma preval. di allev.	ettari	n. medio piante per ha.	ettari	n. medio piante per ha.
1	2	3	4	5	6	7	8	9
1. Viti	38	100,0	10.000	latina	-	-	-	-
2. Oliv.	-	-	-	-	38 (1)	25	493 (1)	14
3. Agrumi	-	-	-	-	-	-	-	-
4. Gelsi	-	-	-	-	-	-	-	-
5. Fruttiferi	-	-	-	-	38 (1)	12	493 (1)	11
6. Piante ornament.	-	-	-	-	-	-	-	-
7. Vival, canneti, ecc.	-	-	-	-	-	-	-	-
8. Diverse nelle tare, sem. sempl., ecc. (*)	-	-	-	-	-	-	30	-
9. Tare	-	-	-	-	-	-	-	-
Superficie compless.	38	100,0						

V. - Superficie e produzione delle singole coltivazioni

N. elenco coltivaz. (*)	QUALITÀ DI COLTURA E COLTIVAZIONI	SUPERFICIE (1929)				PRODUZIONE (In quintali)				N. elenco coltivaz. (*)	QUALITÀ DI COLTURA E COLTIVAZIONI	SUPERFICIE (1929)				PRODUZIONE (In quintali)					
		Integrante	ripetuta	media per ettaro	totale in base al rendim. unit.	Integrante	ripetuta	media per ettaro	totale in base al rendim. unit.			Integrante	ripetuta	media per ettaro	totale in base al rendim. unit.	Integrante	ripetuta	media per ettaro	totale in base al rendim. unit.		
1	2	3	4	5	6	7	8	9	10	11	12	13	14	15	16	17	18	19	20	21	22
Seminativi																					
<i>Semplici e con piante legnose</i>																					
1	Fumento { tenero	345	32,2	-	-	10,0	-	10,0	10,2	3.453	3.560	49	-	-	-	-	-	-	-	-	-
2	{ duro	39	3,6	-	-	9,8	-	9,8	10,1	384	395	50	-	-	-	-	-	-	-	-	-
3	Segale	-	-	-	-	-	-	-	-	-	-	51	-	-	-	-	-	-	-	-	-
4	Orzo	14	1,3	-	-	5,4	-	5,4	5,2	76	73	52	-	-	-	-	-	-	-	-	-
5	Avena	13	1,2	-	-	6,5	-	6,5	11,2	85	146	53	-	-	-	-	-	-	-	-	-
6	Riso (risone)	-	-	-	-	-	-	-	-	-	-	54	-	-	-	-	-	-	-	-	-
7	Granoturco { maggengo	316	29,5	-	-	8,7	-	8,7	8,0	2.757	2.528	55	-	-	-	-	-	-	-	-	-
8	{ cinquantino	-	-	-	-	-	-	-	-	-	-	56	-	-	-	-	-	-	-	-	-
9	Altri cereali	-	-	-	-	-	-	-	-	-	-	57	-	-	-	-	-	-	-	-	-
10	Barbabetole da zucchero	-	-	-	-	-	-	-	-	-	-	58	-	-	-	-	-	-	-	-	-
11	Canapa { seme	-	-	-	-	-	-	-	-	-	-	59	-	-	-	-	-	-	-	-	-
12	{ tiglio	-	-	-	-	-	-	-	-	-	-	60	-	-	-	-	-	-	-	-	-
13	Lino { seme	-	-	-	-	-	-	-	-	-	-	61	-	-	-	-	-	-	-	-	-
14	{ tiglio	-	-	-	-	-	-	-	-	-	-	62	-	-	-	-	-	-	-	-	-
15	Tabacco	-	-	-	-	-	-	-	-	-	-	63	-	-	-	-	-	-	-	-	-
16	Altre coltivazioni industriali	-	-	-	-	-	-	-	-	-	-	64	-	-	-	-	-	-	-	-	-
17	Patate (1)	-	-	-	-	-	-	-	-	-	-	65	-	-	-	-	-	-	-	-	-
18	Fave da seme	26	2,4	-	-	11,9	-	11,9	8,5	310	221	67	-	-	-	-	-	-	-	-	-
19	Fagioli (1)	-	-	-	-	-	-	-	0,5	119	36	68	-	-	-	-	-	-	-	-	-
20	Ceci	-	-	-	-	-	-	-	-	-	-	69	-	-	-	-	-	-	-	-	-
21	Olerchie	-	-	-	-	-	-	-	-	-	-	70	-	-	-	-	-	-	-	-	-
22	Lenticchie	-	-	-	-	-	-	-	-	-	-	71	-	-	-	-	-	-	-	-	-
23	Lupini	-	-	-	-	-	-	-	-	-	-	72	-	-	-	-	-	-	-	-	-
24	Piselli	-	-	-	-	-	-	-	-	-	-	73	-	-	-	-	-	-	-	-	-
25	Veccia	-	-	-	-	-	-	-	-	-	-	74	-	-	-	-	-	-	-	-	-
26	Altre leguminose da granella	-	-	-	-	-	-	-	-	-	-	75	-	-	-	-	-	-	-	-	-
27	Legumi freschi da sguoculare	-	-	-	-	-	-	-	-	-	-	76	-	-	-	-	-	-	-	-	-
28	Asparagi	-	-	-	-	-	-	-	-	-	-	77	-	-	-	-	-	-	-	-	-
29	Carciofi	-	-	-	-	-	-	-	-	-	-	78	-	-	-	-	-	-	-	-	-
30	Cardi, finocchi e sedani	-	-	-	-	-	-	-	-	-	-	79	-	-	-	-	-	-	-	-	-
31	Cavoli	-	-	-	-	-	-	-	-	-	-	80	-	-	-	-	-	-	-	-	-
32	Cavolfiori	-	-	-	-	-	-	-	-	-	-	81	-	-	-	-	-	-	-	-	-
33	Cipolle e aglio	-	-	-	-	-	-	-	-	-	-	82	-	-	-	-	-	-	-	-	-
34	Pomodori	-	-	-	-	-	-	-	-	-	-	83	-	-	-	-	-	-	-	-	-
35	Poponi e cocomeri	-	-	-	-	-	-	-	-	-	-	84	-	-	-	-	-	-	-	-	-
36	Altri ortaggi	-	-	-	-	-	-	-	-	-	-	85	-	-	-	-	-	-	-	-	-
37	Orti familiari (*)	-	-	-	-	-	-	-	-	-	-	86	-	-	-	-	-	-	-	-	-
38	Fiori (*) { recisi	-	-	-	-	-	-	-	-	-	-	87	-	-	-	-	-	-	-	-	-
39	{ e foglie da profum.	-	-	-	-	-	-	-	-	-	-	88	-	-	-	-	-	-	-	-	-
40	Coltiv. orn. e p. fronda verde (*)	-	-	-	-	-	-	-	-	-	-	89	-	-	-	-	-	-	-	-	-
41	Altre coltivazioni	-	-	-	-	-	-	-	-	-	-	90	-	-	-	-	-	-	-	-	-
42	Prati avviciendati (*)	85	7,9	-	-	36,2	-	36,2	32,0	3.073	2.720	92	-	-	-	-	-	-	-	-	-
43	Id. id. (anno d'imp.)	-	-	-	-	-	-	-	-	-	-	91	-	-	-	-	-	-	-	-	-
44	Erba: annuali; intercalari	-	-	-	-	-	-	-	-	-	-	92	-	-	-	-	-	-	-	-	-
	Riposi con o senza pascolo	-	-	-	-	-	-	-	-	-	-	93	-	-	-	-	-	-	-	-	-
	Tare e spazi sotto le arborature	72	6,7	-	-	-	-	-	-	-	-	94	-	-	-	-	-	-	-	-	-
	Totale	910	84,8																		
Prati, prati-pasc. e pasc. perm.																					
<i>Semplici e con piante legnose</i>																					
45	Prati permanenti	-	-	-	-	-	-	-	-	-	-	95	-	-	-	-	-	-	-	-	-
46	Prati-pascoli permanenti	-	-	-	-	-	-	-	-	-	-	96	-	-	-	-	-	-	-	-	-
47	Pascoli permanenti	-	-	-	-	-	-	-	-	-	-	97	-	-	-	-	-	-	-	-	-

3. - CIVITA CAMPOMARANO

Tav. III.

I. - Dati generali

DI CIVITA CAMPOMARANO

Table with 5 columns: 1. Dati geografici, 2. Popolazione (Censim. 21-IV-1931-IX), 3. Popolazione agricola (*), 4. Aziende agricole (*), 5. Bestiame (*).

II. - Superficie del Comune (1929)

III. - Superficie dei seminativi (1929)

IV. - Superficie delle colture legnose (1929)

Table showing land surface by quality (1-9) and total agricultural/territorial surface.

Table showing cultivated areas (1-8) and total complex surface.

Table showing forested areas (1-9) and total complex surface, including detailed breakdown of forest types.

V. - Superficie e produzione delle singole coltivazioni

Large table detailing crop production (1929) by quality and type, including surface area and yield in quintals.

(*) Conosc. al granoturco maggengo. - (*) 44% sulla: 28% lupinella; 28% trifoglio prat. - (*) Altri prodotti da colture legnose, rispettiv. nel sessennio 1923-28 e nell'anno 1929: legna da ardere, q. 5.023 e q. 5.023; ghiande, q. 1.644 e q. 1.644. - (*) Strame: 1923-28, q. 488; 1929, q. 488.

VI. - Produzione dei cereali

VII. - Produzione dei foraggi

Table showing cereal production (1929) by type (1-4) and yield in quintals.

Table showing forage production (1929) by type (1-8) and yield in quintals.

(*) Vedi « Avvertenze alle tavole »: pag. 3.

5. - LUCITO

REGIONE AGRARIA DI MONTAGNA

ZONA AGRARIA

Tab. III.

I. - Dati generali

DI CIVITA CAMPOMARANO

Table I: Dati generali. Columns: 1. Dati geografici, 2. Popolazione (Censim. 21-IV-1931-IX), 3. Popolazione agricola (*), 4. Aziende agricole (*), 5. Bestiame (*).

II. - Superficie del Comune (1929)

III. - Superficie dei seminativi (1929)

IV. - Superficie delle colture legnose (1929)

Table II: Superficie del Comune (1929). Columns: QUALITÀ DI COLTURA, SUPERFICIE ettari, % DELLA SUPERFICIE.

Table III: Superficie dei seminativi (1929). Columns: COLTIVAZIONI, SUPERFICIE ettari, % DELLA SUPERFICIE.

Table IV: Superficie delle colture legnose (1929). Columns: COLTIVAZIONI, SUPERFICIE INTEGRANTE, SUPERFICIE RIPETUTA.

V. - Superficie e produzione delle singole colture

Table V: Superficie e produzione delle singole colture. Columns: N. elenco coltiva., QUALITÀ DI COLTURA, SUPERFICIE (1929), PRODUZIONE (in quintali).

(*) Consoc. al granturco maggengo. - (*) 48% sulla; 38% lupinella; 14% erba medica. - (*) Altri prodotti da colture legnose, rispettiv. nel sessennio 1923-28 e nell'anno 1929: legna da ardere, q. 3.429 e q. 3.429; ghiande, q. 3.381 e q. 3.381. - (*) Strame: 1923-28, q. 426; 1929, q. 426.

VI. - Produzione dei cereali

VII. - Produzione dei foraggi

Table VI: Produzione dei cereali. Columns: CEREALI, SUPERFICIE complessiva, PRODUZIONE (q).

Table VII: Produzione dei foraggi. Columns: FORAGGI, PROD. TOT., FORAGGI, PROD. TOT.

(*) Vedi « Avvertenze alle tavole »: pag. 3.

6. - LUPARA

REGIONE AGRARIA DI MONTAGNA

ZONA AGRARIA

Tav. III.

I. - Dati generali

DI CIVITA CAMPOMARANO

Table I: General data including population, agricultural holdings, and livestock statistics.

II. - Superficie del Comune (1929)

III. - Superficie del seminativi (1929)

IV. - Superficie delle colture legnose (1929)

Table II: Surface of the Municipality (1929) by quality of cultivation.

Table III: Surface of arable land (1929) by cultivation type.

Table IV: Surface of woody crops (1929) by cultivation type.

V. - Superficie e produzione delle singole coltivazioni

Table V: Surface and production of individual crops, including cereals, woody crops, and other agricultural products.

VI. - Produzione dei cereali

VII. - Produzione dei foraggi

Table VI: Production of cereals, showing quantities and yields for various types.

Table VII: Production of forage, including hay and other feed crops.

(*) Vedi « Avvertenze alle tavole »: pag. 3.

7. - MONTEFALCONE NEL SANNIO

Tav. III.

I. - Dati generali

Table I: Dati generali. Columns: 1. Dati geografici, 2. Popolazione (Censim. 21-IV-1931-IX), 3. Popolazione agricola (*), 4. Aziende agricole (*), 5. Bestiame (*).

II. - Superficie del Comune (1929)

III. - Superficie dei seminativi (1929)

IV. - Superficie delle colture legnose (1929)

Table II: Superficie del Comune (1929). Columns: QUALITÀ DI COLTURA, SUPERFICIE ettari, % DELLA SUPERFICIE.

Table III: Superficie dei seminativi (1929). Columns: COLTIVAZIONI, SUPERFICIE ettari, % DELLA SUPERFICIE.

Table IV: Superficie delle colture legnose (1929). Columns: COLTIVAZIONI, SUPERFICIE INTEGRANTE, SUPERFICIE RIPETUTA.

V. - Superficie e produzione delle singole coltivarioni

Table V: Superficie e produzione delle singole coltivarioni. Columns: QUALITÀ DI COLTURA, SUPERFICIE (1929), PRODUZIONE (in quintali).

(1) Conosc. al granoturco maggengo. - (2) 72 % lupinella; 28 % sulla. - (3) Altri prodotti da colture legnose, rispettivamente nel sessennio 1923-28 e nell'anno 1929: legna da ardere, q. 2.525 e q. 2.525; ghiande, q. 1.538 e q. 1.538. - (4) Strame: 1923-28, q. 280; 1929, q. 280.

VI. - Produzione dei cereali

VII. - Produzione dei foraggi

Table VI: Produzione dei cereali. Columns: CEREALI, SUPERFICIE complessiva 1929, PRODUZIONE (q.).

Table VII: Produzione dei foraggi. Columns: FORAGGI, PROD. TOT., FORAGGI, PROD. TOT.

(*) Vedi « Avvertenze alle tavole »: pag. 3.

Segue **TAVOLA III**

COMUNI DELLA ZONA AGRARIA XXV - CASACALENDA

- | | |
|---------------------------|----------------------------|
| 9. Bonefro | 14. Morrone del Sànnio |
| 10. Casacalenda | 15. Provvidenti |
| 11. Colletorto | 16. Ripabottoni |
| 12. Montelongo | 17. San Giuliano di Pùglia |
| 13. Montòrio nei Frentani | |
-

Tab. III.

Table with 5 columns: 1. Dati geografici, 2. Popolazione (Censim. 21-IV-1931-IX), 3. Popolazione agricola (*), 4. Aziende agricole (*), 5. Bestiame (*). Includes geographical data, population statistics, and livestock counts.

II. - Superficie del Comune (1929)

III. - Superficie dei seminativi (1929)

IV. - Superficie delle colture legnose (1929)

Table II: Superficie del Comune (1929). Columns: QUALITÀ DI COLTURA, SUPERFICIE ettari, % DELLA SUPERFICIE. Rows include seminativi, prati permanenti, pascoli, etc.

Table III: Superficie dei seminativi (1929). Columns: COLTIVAZIONI, SUPERFICIE ettari, % DELLA SUPERFICIE. Rows include cereali, colture industriali, etc.

Table IV: Superficie delle colture legnose (1929). Columns: COLTIVAZIONI, SUPERFICIE INTEGRANTE, SUPERFICIE RIPETUTA. Rows include viti, olivi, agrumi, etc.

V. - Superficie e produzione delle singole coltivazioni

Table V: Superficie e produzione delle singole coltivazioni. Large table with columns for quality of cultivation, surface area (integrante and ripetuta), and production (media per ettaro and totale in base al rendim. unit.). Rows list various crops like wheat, corn, legumes, etc.

(*) Consoc. al granturco maggengo. — (*) 51% lupinella; 49% sulla. — (*) Veccia. — (*) Altri prodotti da colture legnose, rispettiv. nel sessennio 1923-28 e nell'anno 1929; legna da ardere, q. 5.138 e q. 5.138; ghiande, q. 533 e q. 533. — (*) Strame: 1923-28, q. 150; 1929, q. 150.

VI. - Produzione dei cereali

VII. - Produzione dei foraggi

Table VI: Produzione dei cereali. Columns: CEREALI, SUPERFICIE complessiva, PRODUZIONE (q). Rows include Frumento, Riso, and other cereals.

Table VII: Produzione dei foraggi. Columns: FORAGGI, PROD. TOT. Rows include Prati avvicendati, Id. anno d'imp., Erbai annuali, etc.

(*) Vedi « Avvertenze alle tavole »: pag. 3.

12. - MONTELONGO

REGIONE AGRARIA DI MONTAGNA

ZONA AGRARIA DI CASACALENDA

Tav. III.

I. - Dati generali

Table with 5 main columns: 1. Dati geografici, 2. Popolazione (Censim. 21-IV-1981-IX), 3. Popolazione agricola (*), 4. Aziende agricole (*), 5. Bestiame (*). Includes data on territory, population, agricultural population, farms, and livestock.

II. - Superficie del Comune (1929)

III. - Superficie dei seminativi (1929)

IV. - Superficie delle colture legnose (1929)

Table II: Superficie del Comune (1929). Columns: QUALITÀ DI COLTURA, SUPERFICIE ettari (semplici, con piante legnose, totale), % DELLA SUPERFICIE (agr. e forest., territoriale).

Table III: Superficie dei seminativi (1929). Columns: COLTIVAZIONI, SUPERFICIE ettari, % DELLA SUPERFICIE (lorda seminativi, agr. e forest.).

Table IV: Superficie delle colture legnose (1929). Columns: COLTIVAZIONI, SUPERFICIE INTEGRANTE (colture legnose specializzate), SUPERFICIE RIPETUTA (coltivazioni legnose).

V. - Superficie e produzione delle singole coltivazioni

Table V: Superficie e produzione delle singole coltivazioni. Large table with columns for QUALITÀ DI COLTURA, SUPERFICIE (1929), and PRODUZIONE (in quintali) for various crops like cereals, legumes, and trees.

(1) Sulla. - (*) Altri prodotti da colture legnose, rispettiv. nel sessennio 1923-28 e nell'anno 1929: legna da ardere, q. 1.648 e q. 1.648; ghiande, q. 916 e q. 916. - (*) Strame: 1923-28, q. 30; 1929, q. 30.

VI. - Produzione dei cereali

VII. - Produzione dei foraggi

Table VI: Produzione dei cereali. Columns: CEREALI, SUPERFICIE complessiva, PRODUZIONE (q.) media per ettaro, totale in base al rendim. unit.

Table VII: Produzione dei foraggi. Columns: FORAGGI, PROD. TOT. (media 1923-1928, 1929), PROD. TOT. (media 1923-1928, 1929).

(*) Vedi « Avvertenze alle tavole »: pag. 3.

13. - MONTORIO NEI FRENTANI

Tav. III.

I. - Dati generali

Table with 5 main columns: 1. Dati geografici, 2. Popolazione e (Censim. 21-IV-1931-IX), 3. Popolazione agricola (*), 4. Aziende agricole (*), 5. Bestiame (*).

II. - Superficie del Comune (1929)

III. - Superficie dei seminativi (1929)

IV. - Superficie delle colture legnose (1929)

Table II: Superficie del Comune (1929). Columns: QUALITÀ DI COLTURA, SUPERFICIE ettari, % DELLA SUPERFICIE.

Table III: Superficie dei seminativi (1929). Columns: COLTIVAZIONI, SUPERFICIE ettari, % DELLA SUPERFICIE.

Table IV: Superficie delle colture legnose (1929). Columns: COLTIVAZIONI, SUPERFICIE INTEGRANTE, SUPERFICIE RIPETUTA.

V. - Superficie e produzione delle singole colture

Table V: Superficie e produzione delle singole colture. Columns: N. elenco coltura, QUALITÀ DI COLTURA, SUPERFICIE (1929), PRODUZIONE (in quintali).

(*) 50 % lupinella; 50 % sulla. — (**) Vecchia. — (*) Altri prodotti da colture legnose, rispettiv. nel sessennio 1923-28 e nell'anno 1929: legna da ardere, q. 2.543 e q. 2.543; ghiande, q. 2.536 e q. 2.536. — (**) Strame: 1923-28, q. 300; 1929, q. 300.

VI. - Produzione dei cereali

VII. - Produzione dei foraggi

Table VI: Produzione dei cereali. Columns: CEREALI, SUPERFICIE complessiva, PRODUZIONE (q.).

Table VII: Produzione dei foraggi. Columns: FORAGGI, PROD. TOT., PRODUZIONE (q.).

(*) Vedi « Avvertenze alle tavole »: pag. 3.

14. - MORRONE DEL SANNIO

REGIONE AGRARIA DI MONTAGNA

ZONA AGRARIA DI CASACALENDA

Tav. III.

I. - Dati generali

1. Dati geografici	2. Popolazione (Censim. 21-IV-1931-IX)	3. Popolazione agricola (*) (Censim. agr. 19-III-1930-VIII)	4. Aziende agricole (*) (Censim. agr. 19-III-1930-VIII)	5. Bestiame (*) (Censim. agr. 19-III-1930-VIII)
Giacitura prev. del territorio: <i>Collina</i>	Presente: In complesso 2.888	Con occupazione agricola principale: In complesso 1.202	In complesso N. 654	Bovini N. 127
Posizione geografica { lat. 41° 42' del Centro prin. (*) } long. +2° 19'	Per km² { agr. e forest. 63 di superf. 66 Agglom. 2.874 - Sparsa 14	Per km² { territoriale 26 di superf. { agr. e forest. 27	Fino a 0,25 ha. N. 22 da 20,01 a 50 ha. N. 5 da 50,01 a 100 ha. N. 1 da 100,01 a 200 ha. N. 1 da 200,01 a 500 ha. N. 1 da 500,01 a 1.000 ha. N. 1 oltre 1.000 ha. N. 54	Bovini: Vitelli e vitelle sotto l'anno N. 30
Altitudine s/m: { massima m. 836 del territorio minima 131 preval. (*) } 250-550 del Centro principale (*) } 836	Assente: In complesso 3.012	Con occupazione agricola secondaria: In complesso 444		Equini 489
				Suini 299
				Ovini 1.704
				Caprini 498
				Torelli e tori 9

II. - Superficie del Comune (1929)

QUALITÀ DI COLTURA	SUPERFICIE ettari		totale	% DELLA SUPERFICIE	
	semplici	con piante legnose		agr. e forest.	territoriale
1. Seminativi	2.795	250	3.045	69,4	66,3
2. Prati permanenti	-	-	-	-	-
3. Prati-pascoli perm.	-	-	-	-	-
4. Pascoli permanenti	30	25	55	1,2	1,2
5. Colture legnose specializzate	-	356	356	8,1	7,7
6. Boschi { castagneti da frutto	-	582	582	13,3	12,7
7. Inculti produttivi	351	-	351	8,0	7,6
Totale	3.176	1.212	4.388	100,0	95,5
Superficie agraria e forestale	-	-	4.388	100,0	95,5
Superficie improduttiva	-	-	207	-	4,5
Superficie territoriale	-	-	4.595	-	100,0

III. - Superficie dei seminativi (1929)

COLTIVAZIONI	SUPERFICIE ettari	% DELLA SUPERFICIE	
		lorda seminativi	agr. e forest.
1. Cereali	2.518	83,7	58,1
2. Colture industriali	-	-	-
3. Altre coltivazioni	87	2,9	2,0
4. Foraggi	230	7,5	5,2
5. Riposi con o senza pasc.	-	-	-
Totale coltiv. avv.	2.835	94,1	65,3
6. Colture permanenti (orti stabili, risale stab.)	10	0,3	0,2
7. Tare e spazi sotto le arborature	170	5,6	3,9
Superficie complessiva	3.045	100,0	69,4
8. Coltiv. intercalari	-	-	-

IV. - Superficie delle colture legnose (1929)

COLTIVAZIONI	SUPERFICIE INTEGRANTE (colture legnose specializzate)					SUPERFICIE RIPETUTA (coltivazioni legnose)			
	ettari	% colture special.	n. medio piante per ha.	forme preval. di allev.		In altre colture legn. specializzate		in coltura promiscua (*)	
1. Viti	353	99,2	10.000	latina	-	-	-	-	-
1. Sostegni vivi	-	-	-	-	-	-	-	-	-
2. Olivi	-	-	-	-	121	(1)	55	240	(1)
3. Agrumi	-	-	-	-	-	-	-	-	-
4. Gelsi	-	-	-	-	-	-	-	-	-
5. Fruttiferi	-	-	-	-	-	-	-	-	-
6. Piante ornament.	-	-	-	-	-	-	-	-	-
7. Vivali, canneti, ecc.	-	-	-	-	-	-	-	-	-
8. Diverse nelle tare, sem. sempl., ecc. (*)	-	-	-	-	-	-	-	25	-
9. Tare	3	0,8	-	-	-	-	-	-	-
Superficie compless.	356	100,0							

V. - Superficie e produzione delle singole coltivazioni

N. elenco coltivaz. (*)	QUALITÀ DI COLTURA E COLTIVAZIONI	SUPERFICIE (1929)				PRODUZIONE (in quintali)														
		Integrante		ripetuta		media per ettaro				totale in base al rendim. unit.										
		ettari	% superf. agr. e forest.	ettari	% superf. agr. e forest.	Integrante	ripetuta	com-plessiva	com-plessiva	1923-28 (col. 3+5) X col. 9	1929 (col. 3+5) X col. 10	1923-28 (col. 3+5) X col. 9	1929 (col. 3+5) X col. 10							
1-16	Seminativi <i>Semplici e con piante legnose</i>																			
17-41	Prati, prati-pasc. e pasc. perm. <i>Semplici e con piante legnose</i>																			
42-48	Inculti produttivi																			
	Totale	3.045	69,4																	
	Colture legnose (*) <i>a) specializzate; b) promiscue</i>																			
	Boschi																			
	Inculti produttivi																			
	Superf. agr. e forest. compless.	4.389	100,0																	

(*) Consoc. al granturco maggengo. - (1) Lupinella. - (2) Altri prodotti da colture legnose, rispettiv. nel sessennio 1923-28 e nell'anno 1929: legna da ardere, q. 4.213 e q. 4.213. - (3) Strame: 1923-28, q. 1.164; 1929, q. 1.164.

VI. - Produzione dei cereali

CEREALI	SUPERFICIE complessiva ettari	PRODUZIONE (q.)			
		media per ettaro	totale in base al rendim. unit.	1923-28	1929
1. Frumento:					
a) nel semin. sempl.	1.158	9,0	11,7	10.420	13.549
b) id. con p. legn.	102	9,6	11,7	983	1.198
c) nelle colt. legn. spec.	-	-	-	-	-
Totale	1.260	9,1	11,7	11.403	14.747
2. Riso (risone):					
a) nel semin. sempl.	-	-	-	-	-
b) id. con p. legn.	-	-	-	-	-
Totale	-	-	-	-	-
3. Granturco:					
a) nel semin. sempl.	1.077	8,0	10,0	8.660	10.770
b) id. con p. legn.	97	7,6	10,0	738	970
c) nelle colt. legn. spec.	-	-	-	-	-
Totale	1.174	8,0	10,0	9.398	11.740
4. Cereali minori: (*)					
a) nel semin. sempl.	108	7,0	13,0	756	1.404
b) id. con p. legn.	6	8,0	13,0	48	78
c) nelle colt. legn. spec.	-	-	-	-	-
Totale	114	7,1	13,0	804	1.482

VII. - Produzione dei foraggi

FORAGGI	PROD. TOT.		FORAGGI	PROD. TOT.	
	1923-1928	1929		1923-1928	1929
1. Prati avviciandati	8.893	6.900			
2. Id. id. anno d'imp.	-	-			
3. Erbai annuali	-	-			
4. Id. intercalari	-	-			
5. Prati permanenti	-	-			
6. Prati-pascoli permanenti	-	-			
7. Pascoli permanenti	335	72			
8. Produz. access. di foraggio	4.957	5.082			
Totale	14.185	12.054			
Per ettaro della superficie agraria e forestale	3,2	2,7			

(*) Vedi « Avvertenze alle tavole »: pag. 3.

15. - PROVVIDENTI

REGIONE AGRARIA DI MONTAGNA

Tav. III.

I. - Dati generali

ZONA AGRARIA DI CASACALENDA

Table with 5 main columns: 1. Dati geografici, 2. Popolazione, 3. Popolazione agricola, 4. Aziende agricole, 5. Bestiame. Includes geographical coordinates, population statistics, agricultural enterprises, and livestock counts.

II. - Superficie del Comune (1929)

III. - Superficie dei seminativi (1929)

IV. - Superficie delle colture legnose (1929)

Table II: Superficie del Comune (1929). Columns: QUALITÀ DI COLTURA, SUPERFICIE ettari (semplici, con piante legnose, totale), % DELLA SUPERFICIE (agr., forest., territoriale).

Table III: Superficie dei seminativi (1929). Columns: COLTIVAZIONI, SUPERFICIE ettari, % DELLA SUPERFICIE (lorda seminativi, agr. e forest.).

Table IV: Superficie delle colture legnose (1929). Columns: COLTIVAZIONI, SUPERFICIE INTEGRANTE (colture legnose specializzate), SUPERFICIE RIPETUTA (coltivazioni legnose).

V. - Superficie e produzione delle singole coltivazioni

Table V: Superficie e produzione delle singole coltivazioni. Large table with columns for N. elenco coltivaz., QUALITÀ DI COLTURA, SUPERFICIE (1929), and PRODUZIONE (in quintali) for various crops like Frumento, Orzo, Avena, etc.

(*) Consoc. al granturco maggengo. - (*) Lupinella. - (*) Altri prodotti da colture legnose, rispettiv. nel sessennio 1923-28 e nell'anno 1929: legna da ardere, q. 894 e q. 894; ghiande, q. 1.865 e q. 1.865. - (*) Strame: 1923-28, q. 130; 1929, q. 130.

VI. - Produzione dei cereali

VII. - Produzione dei foraggi

Table VI: Produzione dei cereali. Columns: CEREALI, SUPERFICIE complessiva, PRODUZIONE (q.) media per ettaro, totale in base al rend. unit.

Table VII: Produzione dei foraggi. Columns: FORAGGI, PROD. TOT. (1923-1928, 1929), FORAGGI (media 1923-1928, 1929), PROD. TOT. (media 1923-1928, 1929).

(*) Vedi « Avvertenze alle tavole »: pag. 3.

16. - RIPABOTTONI

REGIONE AGRARIA DI MONTAGNA

I - Dati generali

ZONA AGRARIA DI CASACALENDA

Tav. III.

1. Dati geografici	2. Popolazione (Censim. 21-IV-1931-IX)	3. Popolazione agricola (*) (Censim. agr. 19-III-1930-VIII)	4. Aziende agricole (*) (Censim. agr. 19-III-1930-VIII)	5. Bestiame (*) (Censim. agr. 19-III-1930-VIII)
Giacitura prev. del territ.: <i>Alta collina</i>	Presente: In complesso 2.708 Per km ² territoriale 85 di superfl. agr. e forest. 89 Agglom. 2.622 - Sparsa 80	Con occupazione agricola principale: In complesso 1.173 Per km ² territoriale 37 di superfl. agr. e forest. 39	In complesso N. 578 Fino a 0,25 ha. N. 26 da 20,01 a 50 ha. N. 2 da 0,26 a 0,50 " 20 " 50,01 " 100 " 1 " 0,51 " 1 " 47 " 100,01 " 200 " 1 " 1,01 " 3 " 164 " 200,01 " 500 " 1 " 3,01 " 5 " 128 " 500,01 " 1.000 " 1 " 5,01 " 10 " 138 " oltre 1.000 " - " 10,01 " 20 " 50	Bovini N. 175 Equini 450 Sui 70 Ovini 1.471 Caprini 286 Bovini: Vitelli e vitelle sotto l'anno N. 41 Manzette, manze e giovenche 1 Vacche 94 Manzi e buoi 37 Torrelli e tori 2
Posizione geografica (lat. 41° 41' del Centro princ. (*) (long. +2° 21')	Residente: In complesso 2.350 Per km ² territoriale 89 di superfl. agr. e forest. 94	Con occupazione agricola secondaria: In complesso 225		
Altimetria (m): massima m. 908 del territorio (preval. *) 500-800 del Centro principale (*) 650				

II. - Superficie del Comune (1929)

QUALITÀ DI COLTURA	SUPERFICIE ettari			% DELLA SUPERFICIE	
	semplici	con piante legnose	totale	agr. e forest.	territoriale
1. Seminativi	1.859	770	2.629	86,5	82,5
2. Prati permanenti	-	-	-	-	-
3. Prati-pascoli perm.	50	-	50	1,7	1,6
4. Pascoli permanenti	-	-	-	-	-
5. Colture legnose specializzate	-	10	10	0,3	0,3
6. Boschi (castagneti da frutto)	-	-	-	-	-
7. Altri boschi	80	270	350	8,9	8,5
8. Incolti produttivi	-	-	-	-	-
Totale	1.989	1.050	3.039	100,0	95,4
Superficie agraria e forestale	-	-	3.039	100,0	95,4
Superficie improduttiva	-	-	148	-	4,6
Superficie territoriale	-	-	3.187	-	100,0

III. - Superficie dei seminativi (1929)

COLTIVAZIONI	SUPERFICIE ettari	% DELLA SUPERFICIE	
		lorda seminativi	agr. e forest.
1. Cereali	2.226	84,7	73,2
2. Coltivazioni industriali	-	-	-
3. Altre coltivazioni	-	-	-
4. Foraggiere	246	9,3	8,1
5. Riposi con o senza pasco	-	-	-
Totale coltiv. avvicend.	2.472	94,0	81,3
6. Coltivazioni permanenti (orti stabili, risale stab.)	-	-	-
7. Tare e spazi sotto le arborature	157	6,0	5,2
Superficie complessiva	2.629	100,0	86,5
8. Coltiv. intercalari	-	-	-

IV. - Superficie delle colture legnose (1929)

COLTIVAZIONI	SUPERFICIE INTEGRANTE (colture legnose specializzate)				SUPERFICIE RIPETUTA (coltivazioni legnose in altre colture legn. specializzate e in colture promiscue *)			
	ettari	% colture special.	n. medio piante per ha.	forme preval. di allev.	ettari	n. medio piante per ha.	ettari	n. medio piante per ha.
1. Viti	10	100,0	10.000	latina	-	-	-	-
2. Oliv.	-	-	-	-	-	-	-	-
3. Agrumi	-	-	-	-	-	-	-	-
4. Gelsi	-	-	-	-	-	-	-	-
5. Fruttiferi	-	-	-	-	-	-	-	-
6. Piante ornament.	-	-	-	-	-	-	-	-
7. Vivali, canneti, ecc.	-	-	-	-	-	-	-	-
8. Diverse nelle tare, sem. sempl. ecc. (*)	-	-	-	-	-	-	-	709
9. Tare	-	-	-	-	-	-	-	-
Superficie compless.	10	100,0						

V. - Superficie e produzione delle singole coltivazioni

N. elenco coltivaz. (*)	QUALITÀ DI COLTURA	SUPERFICIE (1929)				PRODUZIONE (in quintali)				N. elenco coltivaz. (*)	QUALITÀ DI COLTURA	SUPERFICIE (1929)				PRODUZIONE (in quintali)					
		integrante		ripetuta		media per ettaro		totale in base al rendim. unit.	integrante			ripetuta		media per ettaro		totale in base al rendim. unit.					
		ettari	% superfl. agrar. e forest.	ettari	% superfl. agrar. e forest.	sessennio 1923-28	1929		ettari			% superfl. agrar. e forest.	ettari	% superfl. agrar. e forest.	sessennio 1923-28		1929	ettari	% superfl. agrar. e forest.	ettari	% superfl. agrar. e forest.
1	Seminativi									1	Colture legnose (*)										
	<i>Semplici e con piante legnose</i>										<i>a) specializzate; b) promiscue</i>										
1	Frumento tenero	1.021	33,6	-	-	7,6	11,7	7.809	11.951	49	Viti (a)	10	0,3	-	-	45,0	-	45,0	28,0	450	280
2	Frumento duro	158	5,0	-	-	7,6	11,7	1.167	1.785	50	Olivi (a)	-	-	-	-	-	-	-	-	-	-
3	Segale	-	-	-	-	-	-	-	-	51	Aranci (a)	-	-	-	-	-	-	-	-	-	-
4	Orzo	-	-	-	-	-	-	-	-	52	Mandarini (a)	-	-	-	-	-	-	-	-	-	-
5	Avena	25	0,8	-	-	7,0	13,0	175	825	53	Limoni (a)	-	-	-	-	-	-	-	-	-	-
6	Riso (risone)	-	-	-	-	-	-	-	-	54	Altri agrumi (a)	-	-	-	-	-	-	-	-	-	-
7	Grano turco (maggengo)	1.027	33,8	-	-	7,1	10,0	7.252	10.270	55	Gelsi (a)	-	-	-	-	-	-	-	-	-	-
8	Altri cereali	-	-	-	-	-	-	-	-	56	Meli (a)	-	-	-	-	-	-	-	-	-	-
10	Barbabietole da zucchero	-	-	-	-	-	-	-	-	57	Peri (a)	-	-	-	-	-	-	-	-	-	-
11	Fave da seme	-	-	1.027	33,8	8,5	8,5	8.700	7.189	58	Cotogni e melagrani (a)	-	-	-	-	-	-	-	-	-	-
12	Fagioli (*)	-	-	1.027	33,8	1,4	1,4	1.393	462	59	Peschi (a)	-	-	-	-	-	-	-	-	-	-
13	Cedri	-	-	-	-	-	-	-	-	60	Altre colture legnose (a)	-	-	-	-	-	-	-	-	-	-
14	Cicerchie	-	-	-	-	-	-	-	-	61	Altre colture legnose (b)	-	-	-	-	-	-	-	-	-	-
15	Lenticchie	-	-	-	-	-	-	-	-	62	Altre colture legnose (b)	-	-	-	-	-	-	-	-	-	-
16	Lupini	-	-	-	-	-	-	-	-	63	Altre colture legnose (b)	-	-	-	-	-	-	-	-	-	-
17	Piselli	-	-	-	-	-	-	-	-	64	Altre colture legnose (b)	-	-	-	-	-	-	-	-	-	-
18	Vicia	-	-	-	-	-	-	-	-	65	Altre colture legnose (b)	-	-	-	-	-	-	-	-	-	-
19	Altre leguminose da granella	-	-	-	-	-	-	-	-	66	Altre colture legnose (b)	-	-	-	-	-	-	-	-	-	-
20	Legumi freschi da sguocciare	-	-	-	-	-	-	-	-	67	Altre colture legnose (b)	-	-	-	-	-	-	-	-	-	-
21	Asparagi	-	-	-	-	-	-	-	-	68	Altre colture legnose (b)	-	-	-	-	-	-	-	-	-	-
22	Carofani	-	-	-	-	-	-	-	-	69	Altre colture legnose (b)	-	-	-	-	-	-	-	-	-	-
23	Cardi, finocchi e sedani	-	-	-	-	-	-	-	-	70	Altre colture legnose (b)	-	-	-	-	-	-	-	-	-	-
24	Cavoli	-	-	-	-	-	-	-	-	71	Altre colture legnose (b)	-	-	-	-	-	-	-	-	-	-
25	Cavolfiori	-	-	-	-	-	-	-	-	72	Altre colture legnose (b)	-	-	-	-	-	-	-	-	-	-
26	Cipolle e aglio	-	-	-	-	-	-	-	-	73	Altre colture legnose (b)	-	-	-	-	-	-	-	-	-	-
27	Pomodori	-	-	-	-	-	-	-	-	74	Altre colture legnose (b)	-	-	-	-	-	-	-	-	-	-
28	Poponi e cocomeri	-	-	-	-	-	-	-	-	75	Altre colture legnose (b)	-	-	-	-	-	-	-	-	-	-
29	Altri ortaggi	-	-	-	-	-	-	-	-	76	Altre colture legnose (b)	-	-	-	-	-	-	-	-	-	-
30	Orti familiari (*)	-	-	-	-	-	-	-	-	77	Altre colture legnose (b)	-	-	-	-	-	-	-	-	-	-
31	Flori (*) (reali)	-	-	-	-	-	-	-	-	78	Altre colture legnose (b)	-	-	-	-	-	-	-	-	-	-
32	Flori (*) (e foglie da profum.)	-	-	-	-	-	-	-	-	79	Altre colture legnose (b)	-	-	-	-	-	-	-	-	-	-
33	Coltiv. orn. e p. fronda verde (*)	-	-	-	-	-	-	-	-	80	Altre colture legnose (b)	-	-	-	-	-	-	-	-	-	-
34	Altre coltivazioni	-	-	-	-	-	-	-	-	81	Altre colture legnose (b)	-	-	-	-	-	-	-	-	-	-
35	Prati avvicendati (*)	246	8,1	-	-	27,0	30,0	6.633	7.380	82	Altre colture legnose (b)	-	-	-	-	-	-	-	-	-	-
36	Id. id. (anno d'imp.)	-	-	-	-	-	-	-	-	83	Altre colture legnose (b)	-	-	-	-	-	-	-	-	-	-
37	Erba: annuali; intercalari	-	-	-	-	-	-	-	-	84	Altre colture legnose (b)	-	-	-	-	-	-	-	-	-	-
38	Riposi con o senza pascolo	-	-	-	-	-	-	-	-	85	Altre colture legnose (b)	-	-	-	-	-	-	-	-	-	-
39	Tare e spazi sotto le arborature	157	5,2	-	-	2,3	1,0	918	758	86	Altre colture legnose (b)	-	-	-	-	-	-	-	-	-	-
	Totale	3.639	86,5							87	Totale	10	0,3								
45	Prati permanenti	-	-	-	-	-	-	-	-	88	Boschi										
46	Prati-pascoli permanenti	-	-	-	-	-	-	-	-	89	94 Castagneti da frutto	-	-	-	-	-	-	-	-	-	-
47	Pascoli permanenti	50	1,7	-	-	8,0	1,3	400	65	95 Altri boschi (*)	270	8,9	-	-	-	-	-	-	-	-	
48	Nelle tare, riposi, incolti, ecc. (*)	-	-	896	13,0	2,8	2,8	400	65	Totale	270	8,9									
	Totale	50	1,7								Incolti produttivi										
											Superfl. agr. e forest. compless.	3.039	100,0								

17. - SAN GIULIANO DI PUGLIA

REGIONE AGRARIA DI MONTAGNA

Tav. III.

I. - Dati generali

ZONA AGRARIA DI CASACALENDA

1. Dati geografici	2. Popolazione (Censim. 21-IV-1931-IX)	3. Popolazione agricola (*) (Censim. agr. 19-III-1930-VIII)	4. Aziende agricole (*) (Censim. agr. 19-III-1930-VIII)	5. Bestiame (*) (Censim. agr. 19-III-1930-VIII)
Giacitura prev. del territorio: <i>Collina</i> Posizione geografica (lat. . . . 41° 41' del Centro princ. (*) long. . . . +2° 30' Altitudine s/m: (massima m. 761 del territorio (preval. *) 250-600 del Centro principale (*) 471	Presente: In complesso 1.613 Per km.² territoriale 37 di superf. agr. e forest. 41 Agglom. 1.602 - Sparsa 11 Residente: In complesso 1.652 Per km.² territoriale 38 di superf. agr. e forest. 42	Con occupazione agricola principale: In complesso 498 Per km.² territoriale 11 di superf. agr. e forest. 13 Con occupazione agricola secondaria: In complesso 878	In complesso N. 384 Fino a 0,25 ha. N. 17 da 20,01 a 50 ha. N. 19 da 0,26 a 0,50 " 38 " 50,01 " 100 " 5 " 0,51 " 1 " 40 " 100,01 " 200 " - " 1,01 " 3 " 120 " 200,01 " 500 " - " 3,01 " 5 " 55 " 500,01 " 1.000 " - " 5,01 " 10 " 61 " oltre 1.000 " - " 10,01 " 20 " 29 "	Bovini N. 44 Equini 314 Suini 318 Ovini 2.055 Caprini 271 Bovini: Vitelli e vitelle sotto l'anno. N. 8 Manzette, manze e giovenche 4 Vacche 21 Manzi e buoi 8 Torelli e tori 3

II. - Superficie del Comune (1929)

III. - Superficie dei seminativi (1929)

IV. - Superficie delle colture legnose (1929)

QUALITÀ DI COLTURA	SUPERFICIE ettari			% DELLA SUPERFICIE	
	qualità di coltura		totale	agr. e forest.	territoriale
	semplici	con piante legnose			
1. Seminativi	3.294	415	3.709	93,4	85,5
2. Prati permanenti	-	-	-	-	-
3. Prati-pascoli perm.	-	-	-	-	-
4. Pascoli permanenti	-	-	-	-	-
5. Colture legnose specializzate	-	110	110	2,8	2,5
6. Boschi (castagneti da frutto)	-	-	-	-	-
7. Boschi (altri boschi)	-	-	-	-	-
8. Incolti produttivi	51	100	151	3,8	3,5
Totale	3.345	625	3.970	100,0	91,5
Superficie agraria e forestale	-	-	3.970	100,0	91,5
Superficie improduttiva	-	-	-	-	8,5
Superficie territoriale	-	-	4.337	-	100,0

COLTIVAZIONI	SUPERFICIE ettari	% DELLA SUPERFICIE	
		lorda semi-nativi	agr. e forest.
		1	2
1. Cereali	2.441	65,8	61,5
2. Coltivazioni industriali	-	-	-
3. Altre coltivazioni	630	17,0	15,8
4. Foraggiere	237	6,4	6,0
5. Riposi con o senza pasco	282	7,6	7,1
Totale coltiv. avvicend.	3.590	96,8	90,4
6. Coltivazioni permanenti (orti stabili, risale stab.)	5	0,1	0,1
7. Tare e spazi sotto le arborature	114	3,1	2,9
Superficie complessiva	3.709	100,0	93,4
8. Coltiv. intercalari	-	-	-

COLTIVAZIONI	SUPERFICIE INTEGRANTE (colture legnose specializzate)					SUPERFICIE RIPETUTA (coltivazioni legnose)			
	ettari	% colture special.	n. medio piante preval. di allev.	forme	in altre colture legn. specializzate	in coltura promiscua (*)		n. medio piante per ha.	
						ettari	n. medio piante per ha.		
1. Viti	109	99,1	10.000	latina	-	-	-	-	
2. Olivi	-	-	-	-	109 (1)	70	163 (1)	80	
3. Agrumi	-	-	-	-	-	-	-	-	
4. Gelsi	-	-	-	-	-	-	-	-	
5. Fruttiferi	-	-	-	-	-	-	-	-	
6. Piante ornament.	-	-	-	-	-	-	-	-	
7. Vivali, canneti, ecc.	-	-	-	-	-	-	-	-	
8. Diverse nelle tare, sem. sempl., ecc. (*)	-	-	-	-	-	-	-	345	
9. Tare	1	0,9	-	-	-	-	-	-	
Superficie compless.	110	100,0							

V. - Superficie e produzione delle singole coltivazioni

N. elenco coltivaz. (*)	QUALITÀ DI COLTURA E COLTIVAZIONI	SUPERFICIE (1929)				PRODUZIONE (in quintali)						N. elenco coltivaz. (*)	QUALITÀ DI COLTURA E COLTIVAZIONI	SUPERFICIE (1929)				PRODUZIONE (in quintali)					
		integrante		ripetuta		media per ettaro				totale in base al rendim. unit.				integrante		ripetuta		media per ettaro				totale in base al rendim. unit.	
		ettari	% superf. agr. e forest.	ettari	% superf. agr. e forest.	integrate	ripetute	com- plessiva	com- plessiva	1923-28 (col. 3+5) X col. 9	1929 (col. 8+10) X col. 10			ettari	% superf. agr. e forest.	ettari	% superf. agr. e forest.	integrate	ripetute	com- plessiva	com- plessiva	1923-28 (col. 3+5) X col. 9	1929 (col. 8+10) X col. 10
		1	2	3	4	5	6	7	8	9	10			11	12	13	14	15	16	17	18	19	20
<p>Seminativi <i>Semplici e con piante legnose</i></p> <p>1 Frumento { tenero 1.362 34,3 2 " { duro 204 5,1 3 Segale - - 4 Orzo - - 5 Avena 492 12,4 6 Riso (risone) - - 7 Granoturco { maggengo 888 9,7 8 " { cinquantino - - 9 Altri cereali - - 10 Barbabietole da zucchero - - 11 Canapa { seme - - 12 " { tiglio - - 13 Lino { seme - - 14 " { tiglio - - 15 Tabacco - - 16 Altre coltivazioni industriali - - 17 Patate - - 18 Fave da seme 630 15,8 19 Fagioli - - 20 Ceci - - 21 Cicerchie - - 22 Lentichie - - 23 Lupini - - 24 Piselli - - 25 Vecchia - - 26 Altre leguminose da granella - - 27 Legumi freschi da agucolare - - 28 Asparagi - - 29 Carciofi - - 30 Cardi, finocchi e sedani - - 31 Cavoli - - 32 Cavolfiori - - 33 Cipolle e aglio - - 34 Pomodori - - 35 Poponi e cocomeri - - 36 Altri ortaggi - - 37 Orti familiari (*) 5 0,1 38 Fiori (*) { recisi - - 39 " { e foglie da profum. - - 40 Colt. orn. e p. fronda verde (*) - - 41 Altre coltivazioni - - 42 Prati avvicendati (*) 127 3,2 43 Id. id. (anno d'imp.) - - 44 Erbat: annuali (*); intercalari 110 2,8 45 Riposi con o senza pascolo 282 7,1 46 Tare e spazi sotto le arborature 114 2,9 Totale 3.709 93,4</p> <p><i>Prati, prati-pasc. e pasc. perm. Semplici e con piante legnose</i></p> <p>45 Prati permanenti - - 46 Prati-pascoli permanenti - - 47 Pascoli permanenti - - 48 Nelle tare, riposi, incolti, ecc. (*) 187 4,7 49 Tare - - Totale - -</p>																							

(*) 67% sulla; 33% lupinella. - (*) Vecchia. - (*) Altri prodotti da colture legnose, rispettiv. nel sessennio 1923-28 e nell'anno 1929: legna da ardere, q. 2.471 e q. 2.471; ghiande, q. 490 e q. 490.

VI. - Produzione dei cereali

VII. - Produzione dei foraggi

CEREALI	SUPERFICIE complessiva 1929 ettari	PRODUZIONE (q.)				CEREALI	SUPERFICIE complessiva 1929 ettari	PRODUZIONE (q.)					
		media per ettaro		totale in base al rendim. unit.				media per ettaro		totale in base al rendim. unit.			
		1923-28	1929	1923-28 (col. 2X3)	1929 (col. 2X4)			1923-28	1929	1923-28 (col. 2X3)	1929 (col. 2X4)		
1. Frumento:													
a) nel semin. sempl.	1.395	10,4	11,7	14.527	16.322	358	6,9	10,0	2.478	3.580			
b) id. con p. legn.	171	9,4	11,7	1.601	2.000	25	6,7	10,0	168	250			
c) nelle colt. legn. spec.	-	-	-	-	-	-	-	-	-	-			
Totale	1.566	10,3	11,7	16.128	18.322	383	6,9	10,0	2.646	3.830			
2. Riso (risone):													
a) nel semin. sempl.	-	-	-	-	-	442	7,6	13,0	3.871	5.746			
b) id. con p. legn.	-	-	-	-	-	50	7,4	13,0	368	650			
Totale	-	-	-	-	-	492	7,6	13,0	3.739	6.396			

FORAGGI	PROD. TOT.		FORAGGI	PROD. TOT.		
	media 1923-1928	1929		media 1923-1928	1929	
	1	2		3	4	
1. Prati avvicendati	3.689	3.810	Produzione accessoria di foraggio:			
2. Id. id. anno d'imp.	-	-	A) dai prati e pascoli: 461 259			
3. Erbat annuali	4.056	2.750	B) nelle tate produttive 108 108			
4. Id. intercalari	-	-	C) nei boschi e sotto altre colture legnose - -			
5. Prati permanenti	-	-	D) negli incolti produttivi 353 151			
6. Prati-pascoli permanenti	-	-	E) dalla paglia dei cereali (*) 4.085 5.049			
7. Pascoli permanenti	-	-	F) dalle barbabietole da zucchero (foglie e colletti) (*) - -			
8. Produz. access. di foraggio	4.540	5.301	G) dalle cimate, scerbature, frasche, fronde, ecc. (*) - -			
Totale	12.271	11.861	H) dagli stami (foglie secche, sotto-bosco, ecc.) (*) - -			
Per ettaro della superficie agraria e forestale	3,1	3,0				

(*) Vedi « Avvertenze alle tavole »: pag. 3.

Segue **TAVOLA III**

COMUNI DELLA ZONA AGRARIA XXVI - RICCIA

- | | |
|-------------------|---------------------------|
| 18. Campodipietra | 24. Pietracatella |
| 19. Campolieto | 25. Riccia |
| 20. Gambatesa | 26. San Giovanni in Galdo |
| 21. Gildone | 27. Sant'Elia a Pianisi |
| 22. Jelsi | 28. Toro |
| 23. Monacilioni | 29. Tufara |
-

18. - CAMPODIPIETRA

REGIONE AGRARIA DI MONTAGNA

Tav. III.

I. - Dati generali

ZONA AGRARIA DI RICCIA

Table I: Dati generali. Columns: 1. Dati geografici, 2. Popolazione (Censim. 21-IV-1931-IX), 3. Popolazione agricola (*), 4. Aziende agricole (*), 5. Bestiame (*).

II. - Superficie del Comune (1929)

III. - Superficie dei seminativi (1929)

IV. - Superficie delle colture legnose (1929)

Table II: Superficie del Comune (1929). Columns: QUALITÀ DI CULTURA, SUPERFICIE ettari, % DELLA SUPERFICIE.

Table III: Superficie dei seminativi (1929). Columns: COLTIVAZIONI, SUPERFICIE ettari, % DELLA SUPERFICIE.

Table IV: Superficie delle colture legnose (1929). Columns: COLTIVAZIONI, SUPERFICIE INTEGRANTE, SUPERFICIE RIPETUTA.

V. - Superficie e produzione delle singole coltivarioni

Table V: Superficie e produzione delle singole coltivarioni. Columns: QUALITÀ DI CULTURA, SUPERFICIE (1929), PRODUZIONE (in quintali).

(*) Consoc. al granoturco maggengo. - (*) Lupinella (seme). - (*) Lupinella. - (*) Altri prodotti da colture legnose, rispettiv. nel sessennio 1923-28 e nell'anno 1929; legna da ardere, q. 3.249 e q. 3.249; ghiande, q. 690 e q. 690. - (*) Strame: 1923-28, q. 282; 1929, q. 282.

VI. - Produzione dei cereali

VII. - Produzione dei foraggi

Table VI: Produzione dei cereali. Columns: CEREALI, SUPERFICIE complessiva, PRODUZIONE (q.).

Table VII: Produzione dei foraggi. Columns: FORAGGI, PROD. TOT., (In quintali di fieno normale) (*).

(*) Vedi « Avvertenze alle tavole »: pag. 3.

21. - GILDONE

REGIONE AGRARIA DI MONTAGNA

I. - Dati generali

ZONA AGRARIA DI RICCIA

Tav. III.

Table with 5 columns: 1. Dati geografici, 2. Popolazione (Censim. 21-IV-1931-IX), 3. Popolazione agricola (*), 4. Popolazione agricola (*), 5. Bestiame (*). Includes data for area, population, and livestock.

II. - Superficie del Comune (1929)

III. - Superficie del seminativi (1929)

IV. - Superficie delle colture legnose (1929)

Table II: Superficie del Comune (1929). Columns: QUALITÀ DI COLTURA, SUPERFICIE ettari (semplici, con piante legnose, totale), % DELLA SUPERFICIE (agr. e forest., territoriale).

Table III: Superficie del seminativi (1929). Columns: COLTIVAZIONI, SUPERFICIE ettari, % DELLA SUPERFICIE (lorda seminativi, agr. e forest.).

Table IV: Superficie delle colture legnose (1929). Columns: COLTIVAZIONI, SUPERFICIE INTEGRANTE (ettari, % colture special., n. medio piante per ha., forme preval. di allev.), SUPERFICIE RIPETUTA (in altre colture legn. specializzate, in coltura promiscua).

V. - Superficie e produzione delle singole coltivazioni

Table V: Superficie e produzione delle singole coltivazioni. Large table with columns for QUALITÀ DI COLTURA, SUPERFICIE (1929), and PRODUZIONE (in quintali) for various crops like cereals, legumes, and fruits.

VI. - Produzione dei cereali

VII. - Produzione dei foraggi

Table VI: Produzione dei cereali. Columns: CEREALI, SUPERFICIE complessiva, PRODUZIONE (q.) per ettaro and totale in base al rend. unit.

Table VII: Produzione dei foraggi. Columns: FORAGGI, PROD. TOT. (media 1923-1928, 1929), and detailed production data for various forage types.

(*) Vedi « Avvertenze alle tavole »: pag. 3.

22. - JELSI

REGIONE AGRARIA DI MONTAGNA

Tav. III.

I. - Dati generali

ZONA AGRARIA DI RICCIA

Table with 5 main columns: 1. Dati geografici, 2. Popolazione (Censim. 21-IV-1931-IX), 3. Popolazione agricola, 4. Azienda agricola, 5. Bestiame.

II. - Superficie del Comune (1929)

III. - Superficie dei seminativi (1929)

IV. - Superficie delle colture legnose (1929)

Table showing land quality and agricultural surface area in hectares and percentage of total surface.

Table showing the surface area of various agricultural crops and their percentage of the total sown area.

Table showing the surface area of woody crops, categorized by type and specialization.

V. - Superficie e produzione delle singole coltivazioni

Large table detailing the surface area and production of individual crops, including cereals, legumes, and woody crops.

(1) Consoc. al granturco maggengo. - (2) Lupinella. - (3) Altri prodotti da colture legnose, rispettiv. nel sessennio 1923-28 e nell'anno 1929: legna da ardere, q. 1.100 e q. 1.100; ghiande, q. 2.936 e q. 2.936. - (4) Strame: 1923-28, q. 216; 1929, q. 216.

VI. - Produzione dei cereali

VII. - Produzione dei foraggi

Table showing the production of cereals, including wheat, rice, and other grains.

Table showing the production of forage crops, including hay and other feed crops.

(*) Vedi « Avvertenze alle tavole »: pag. 3.

23. - MONACILIONI

REGIONE AGRARIA DI MONTAGNA

Tav. III.

I. - Dati generali

ZONA AGRARIA DI RICCIA

Table with 5 columns: 1. Dati geografici, 2. Popolazione (Censim. 21-IV-1931-IX), 3. Popolazione agricola (*), 4. Aziende agricole (*), 5. Bestiame (*).

II. - Superficie del Comune (1929)

III. - Superficie del seminativi (1929)

IV. - Superficie delle colture legnose (1929)

Table II: Superficie del Comune (1929) with columns for QUALITÀ DI COLTURA, SUPERFICIE ettari, % DELLA SUPERFICIE.

Table III: Superficie del seminativi (1929) with columns for COLTIVAZIONI, SUPERFICIE ettari, % DELLA SUPERFICIE.

Table IV: Superficie delle colture legnose (1929) with columns for COLTIVAZIONI, SUPERFICIE INTEGRANTE, SUPERFICIE RIPETUTA.

V. - Superficie e produzione delle singole colture

Table V: Superficie e produzione delle singole colture with columns for QUALITÀ DI COLTURA, SUPERFICIE (1929), PRODUZIONE (in quintali).

VI. - Produzione dei cereali

VII. - Produzione dei foraggi

Table VI: Produzione dei cereali with columns for CEREALI, SUPERFICIE complessive 1929, PRODUZIONE (q.).

Table VII: Produzione dei foraggi with columns for FORAGGI, PROD. TOT., PRODUZIONE (q.).

(*). Vedi « Avvertenze alle tavole » : pag. 3.

24. - PIETRACATELLA

REGIONE AGRARIA DI MONTAGNA

ZONA AGRARIA DI RICCIA

Tav. III.

I. - Dati generali

1. Dati geografici	2. Popolazione (Censim. 21-IV-1931-IX)	3. Popolazione agricola (*) (Censim. agr. 19-III-1930-VIII)	4. Aziende agricole (*) (Censim. agr. 19-III-1930-VIII)	5. Bestiame (*) (Censim. agr. 19-III-1930-VIII)
Giacitura prev. del territorio: <i>Collina</i> Posizione geografica (lat. . . . 41° 34' del Centro princ. (*) (long. . . . +2° 25' Altimetria s/m: massima m. 901 del territorio minima : 160 preval. (*) : 300-650 del Centro principale (*) : 725	Presente: In complesso 3.202 Per km ² territoriale di superf. agr. e forest. Agglom. 3.089 - Sparsa 113 Residente: In complesso 3.234 Per km ² territoriale di superf. agr. e forest. 63	Con occupazione agricola principale: In complesso 1.588 Per km ² territoriale di superf. agr. e forest. 32 Con occupazione agricola secondaria: In complesso 367	In complesso N. 676 Fino a 0,25 ha. N. 21 da 20,01 a 50 ha. N. 23 da 0,26 a 0,50 : 37 da 50,01 a 100 : 2 da 0,51 a 1 : 68 da 100,01 a 200 : 1 da 1,01 a 3 : 200 da 200,01 a 500 : 1 da 3,01 a 5 : 128 da 500,01 a 1.000 : 1 da 5,01 a 10 : 124 oltre 1.000 : - da 10,01 a 20 : 71	Bovini N. 247 Equini 483 Suini 93 Ovini 2.827 Caprini 494 Bovini: Vitelli e vitelle sotto l'anno . N. 54 Manzette, manze e giovenche 3 Vacche 105 Manzi e buoi 85 Torelli e tori -

II. - Superficie del Comune (1929)

QUALITÀ DI COLTURA	SUPERFICIE ettari			% DELLA SUPERFICIE	
	qualità di coltura		totale	agr. e forest.	territoriale
	semplici	con piante legnose			
1	2	3	4	5	6
1. Seminativi	3.899	735	4.634	93,0	90,5
2. Prati permanenti	-	-	-	-	-
3. Prati-pascoli perm.	-	-	-	-	-
4. Pascoli permanenti	10	-	10	0,2	0,2
5. Colture legnose specializzate	-	30	30	0,6	0,6
6. Boschi (castagneti da frutto, altri boschi)	-	207	207	4,4	4,4
7. Inculti produttivi	104	-	104	2,1	2,0
8. Inculti non produttivi	-	-	-	-	-
Totale	4.013	972	4.985	100,0	97,4
Superficie agraria e forestale	-	-	4.985	100,0	97,4
9. Superficie improduttiva	-	-	135	-	2,6
Superficie territoriale	-	-	5.120	-	100,0

III. - Superficie del seminativi (1929)

COLTIVAZIONI	SUPERFICIE ettari	% DELLA SUPERFICIE	
		lorda seminativi	agr. forest.
		1	2
1. Cereali	2.875	62,1	57,7
2. Coltivazioni industriali	-	-	-
3. Altre coltivazioni	987	21,3	19,8
4. Foraggiere	547	11,8	11,0
5. Riposi con o senza pasce	136	2,9	2,7
Totale coltiv. avvicens.	4.545	98,1	91,2
6. Coltivazioni permanenti (orti stabili, risale stab.)	-	-	-
7. Tare e spazi sotto le arborature	89	1,9	1,8
Superficie complessiva	4.634	100,0	93,0
8. Coltiv. intercalari	-	-	-

IV. - Superficie delle colture legnose (1929)

COLTIVAZIONI	SUPERFICIE INTEGRANTE (colture legnose specializzate)					SUPERFICIE RIPETUTA (coltivazioni legnose)			
	ettari	% colture special.	n. medio piante per ha.	forme preval. di allev.	in altre colture legn. specializzate	in coltura promiscua (*)		in coltura promiscua (*)	n. medio piante per ha.
						ettari	n. medio piante per ha.		
1	2	3	4	5	6	7	8	9	
1. Viti	30	100,0	10.000	latina	-	-	-	-	-
2. Oliv.	-	-	-	-	30 (1)	50	284 (1)	48	-
3. Agrumi	-	-	-	-	-	-	-	-	-
4. Gelsi	-	-	-	-	-	-	-	-	-
5. Fruttiferi	-	-	-	-	-	-	448 (1)	10	-
6. Piante ornament.	-	-	-	-	-	-	-	-	-
7. Vival. canneti, ecc.	-	-	-	-	-	-	-	-	-
8. Diverse nelle tare, sem. sempl., ecc. (*)	-	-	-	-	-	-	448	-	-
9. Tare	-	-	-	-	-	-	-	-	-
Superficie complessiva	30	100,0							

V. - Superficie e produzione delle singole coltivazioni

N. elenco coltivaz. (*)	QUALITÀ DI COLTURA E COLTIVAZIONI	SUPERFICIE (1929)				PRODUZIONE (in quintali)							N. elenco coltivaz. (*)	QUALITÀ DI COLTURA E COLTIVAZIONI	SUPERFICIE (1929)				PRODUZIONE (in quintali)						
		integrante	ripetuta	media per ettaro		totale in base al rendim. unit.		integrante	ripetuta	media per ettaro		totale in base al rendim. unit.			integrante	ripetuta	media per ettaro		totale in base al rendim. unit.						
				sulla superficie		sulla superficie				sulla superficie		sulla superficie													
				1923-28	1929	1923-28	1929			1923-28	1929	1923-28					1929								
				(*) medio 1923-28 (col. 3+4) X col. 9	(*) medio 1923-28 (col. 3+4) X col. 10	(*) medio 1923-28 (col. 3+4) X col. 9	(*) medio 1923-28 (col. 3+4) X col. 10			(*) medio 1923-28 (col. 3+4) X col. 9	(*) medio 1923-28 (col. 3+4) X col. 10	(*) medio 1923-28 (col. 3+4) X col. 9					(*) medio 1923-28 (col. 3+4) X col. 10								
2	3	4	5	6	7	8	9	10	11	12	13	14	15	16	17	18	19	20	21	22					
Seminativi																									
<i>Semplici e con piante legnose</i>																									
1	Frumento tenero	1.902	38,2	-	-	8,6	-	8,6	10,3	16.355	19.590	49	50	30	0,6	-	-	38,0	-	38,0	25,0	1.140	750		
2	Frumento duro	235	4,7	-	-	8,6	-	8,6	10,3	2.021	2.421	51	52	-	-	-	-	-	-	-	-	-	-		
3	Segale	-	-	-	-	-	-	-	-	-	-	-	-	30	0,6	-	-	12,0	12,0	2,8	360	83			
4	Orzo	-	-	-	-	-	-	-	-	-	-	-	-	284	5,7	-	-	11,3	11,3	2,8	3.210	781			
5	Avena	-	-	-	-	-	-	-	-	-	-	-	-	-	-	-	-	-	-	-	-	-	-		
6	Riso (risone)	-	-	-	-	-	-	-	-	-	-	-	-	-	-	-	-	-	-	-	-	-	-		
7	Granoturco maggengo	738	14,8	-	-	8,5	-	8,5	12,5	6.259	9.225	55	56	-	-	-	-	-	-	-	-	-	-		
8	Granoturco cinquantino	-	-	-	-	-	-	-	-	-	-	-	-	-	-	-	-	-	-	-	-	-	-		
9	Altri cereali	-	-	-	-	-	-	-	-	-	-	-	-	-	-	-	-	-	-	-	-	-	-		
10	Barbabietole da zucchero	-	-	-	-	-	-	-	-	-	-	-	-	-	-	-	-	-	-	-	-	-	-		
11	Canapa seme	-	-	-	-	-	-	-	-	-	-	-	-	-	-	-	-	-	-	-	-	-	-		
12	Canapa f. tigillo	-	-	-	-	-	-	-	-	-	-	-	-	-	-	-	-	-	-	-	-	-	-		
13	Lino seme	-	-	-	-	-	-	-	-	-	-	-	-	-	-	-	-	-	-	-	-	-	-		
14	Lino f. tigillo	-	-	-	-	-	-	-	-	-	-	-	-	-	-	-	-	-	-	-	-	-	-		
15	Tabacco	-	-	-	-	-	-	-	-	-	-	-	-	448	9,0	-	-	2,0	2,0	1,1	896	515			
16	Altre coltivazioni industriali	-	-	-	-	-	-	-	-	-	-	-	-	-	-	-	-	-	-	-	-	-	-		
17	Patate (*)	-	-	738	14,8	-	-	-	-	-	-	-	-	448	9,0	-	-	2,0	2,0	1,1	896	515			
18	Fave da seme	987	19,8	-	-	12,0	-	12,0	9,0	11.825	8.883	67	68	-	-	-	-	-	-	-	-	-	-		
19	Fagioli (*)	-	-	738	14,8	-	-	-	-	738	406	69	70	-	-	-	-	-	-	-	-	-	-		
20	Ceci	-	-	-	-	-	-	-	-	-	-	-	-	-	-	-	-	-	-	-	-	-	-		
21	Cicerchie	-	-	-	-	-	-	-	-	-	-	-	-	-	-	-	-	-	-	-	-	-	-		
22	Lenticchie	-	-	-	-	-	-	-	-	-	-	-	-	-	-	-	-	-	-	-	-	-	-		
23	Lupini	-	-	-	-	-	-	-	-	-	-	-	-	-	-	-	-	-	-	-	-	-	-		
24	Piselli	-	-	-	-	-	-	-	-	-	-	-	-	-	-	-	-	-	-	-	-	-	-		
25	Veccia	-	-	-	-	-	-	-	-	-	-	-	-	-	-	-	-	-	-	-	-	-	-		
26	Altre leguminose da granella	-	-	-	-	-	-	-	-	-	-	-	-	-	-	-	-	-	-	-	-	-	-		
27	Legumi freschi da agscolare	-	-	-	-	-	-	-	-	-	-	-	-	-	-	-	-	-	-	-	-	-	-		
28	Asparagi	-	-	-	-	-	-	-	-	-	-	-	-	-	-	-	-	-	-	-	-	-	-		
29	Carciofi	-	-	-	-	-	-	-	-	-	-	-	-	-	-	-	-	-	-	-	-	-	-		
30	Cardi, finocchi e sedani	-	-	-	-	-	-	-	-	-	-	-	-	-	-	-	-	-	-	-	-	-	-		
31	Cavoli	-	-	-	-	-	-	-	-	-	-	-	-	-	-	-	-	-	-	-	-	-	-		
32	Cavolfiori	-	-	-	-	-	-	-	-	-	-	-	-	-	-	-	-	-	-	-	-	-	-		
33	Cipolle e aglio	-	-	-	-	-	-	-	-	-	-	-	-	-	-	-	-	-	-	-	-	-	-		
34	Pomodori	-	-	-	-	-	-	-	-	-	-	-	-	-	-	-	-	-	-	-	-	-	-		
35	Poponi e cocomeri	-	-	-	-	-	-	-	-	-	-	-	-	-	-	-	-	-	-	-	-	-	-		
36	Altri ortaggi	-	-	-	-	-	-	-	-	-	-	-	-	-	-	-	-	-	-	-	-	-	-		
37	Orti familiari (*)	-	-	-	-	-	-	-	-	-	-	-	-	-	-	-	-	-	-	-	-	-	-		
38	Flori (*) (recisi)	-	-	-	-	-	-	-	-	-	-	-	-	-	-	-	-	-	-	-	-	-	-		
39	Flori (*) (e foglie da profum.)	-	-	-	-	-	-	-	-	-	-	-	-	-	-	-	-	-	-	-	-	-	-		
40	Coltiv. orn. sp. fronda verde (*)	-	-	-	-	-	-	-	-	-	-	-	-	-	-	-	-	-	-	-	-	-	-		
41	Altre coltivazioni	-	-	-	-	-	-	-	-	-	-	-	-	-	-	-	-	-	-	-	-	-	-		
42	Prati avvicensati (*)	547	11,0																						

26. - SAN GIOVANNI IN GALDO

REGIONE AGRARIA DI MONTAGNA

Tav. III.

I. - Dati generali

ZONA AGRARIA DI RICCIA

Table I: Dati generali. Columns: 1. Dati geografici, 2. Popolazione (Censim. 21-IV-1931-IX), 3. Popolazione agricola (*), 4. Aziende agricole (*), 5. Bestiame (*).

II. - Superficie del Comune (1929)

III. - Superficie dei seminativi (1929)

IV. - Superficie delle colture legnose (1929)

Table II: Superficie del Comune (1929). Columns: QUALITÀ DI COLTURA, SUPERFICIE ettari, % DELLA SUPERFICIE.

Table III: Superficie dei seminativi (1929). Columns: COLTIVAZIONI, SUPERFICIE ettari, % DELLA SUPERFICIE.

Table IV: Superficie delle colture legnose (1929). Columns: COLTIVAZIONI, SUPERFICIE INTEGRANTE, SUPERFICIE RIPETUTA.

V. - Superficie e produzione delle singole coltivazioni

Table V: Superficie e produzione delle singole coltivazioni. Columns: QUALITÀ DI COLTURA, SUPERFICIE (1929), PRODUZIONE (in quintali).

VI. - Produzione dei cereali

VII. - Produzione dei foraggi

Table VI: Produzione dei cereali. Columns: CEREALI, SUPERFICIE complessiva, PRODUZIONE (q.).

Table VII: Produzione dei foraggi. Columns: FORAGGI, PROD. TOT., FORAGGI.

(*) Vedi « Avvertenze alle tavole »: pag. 3.

28. - TORO

REGIONE AGRARIA DI MONTAGNA

ZONA AGRARIA DI RICCIA

Tav. III.

I. - Dati generali

Table with 5 main columns: 1. Dati geografici, 2. Popolazione, 3. Popolazione agricola, 4. Aziende agricole, 5. Bestiame. Includes data for territory, population, agricultural occupation, farms, and livestock.

II. - Superficie del Comune (1929)

III. - Superficie dei seminativi (1929)

IV. - Superficie delle colture legnose (1929)

Table II: Surface of the Municipality (1929). Columns: Qualità di coltura, Superficie ettari (semplici, con piante legnose, totale), % della superficie (agr. e forest., territoriale).

Table III: Surface of arable lands (1929). Columns: Coltivazioni, Superficie ettari, % della superficie (lorda seminativi, agr. e forest.).

Table IV: Surface of woody crops (1929). Columns: Coltivazioni, Superficie integrante (colture legnose specializzate), Superficie ripetuta (coltivazioni legnose).

V. - Superficie e produzione delle singole coltivazioni

Table V: Surface and production of individual crops. Large table with multiple columns for crop types, surface area, and production in quintals for various crops like wheat, rice, and legumes.

VI. - Produzione dei cereali

VII. - Produzione dei foraggi

Table VI: Production of cereals. Columns: Cereali, Superficie complessiva, Produzione (media per ettaro, totale in base al rend. unit.).

Table VII: Production of forage. Columns: Foraggi, Prod. Tot. (media 1923-1928, 1929).

(*) Vedi « Avvertenze alle tavole »: pag. 3.

Segue **TAVOLA III**

COMUNI DELLA ZONA AGRARIA XXVII - CAMPOBASSO

- | | |
|----------------------------|-----------------------------|
| 30. Baranello | 37. Petrella Tifernina |
| 31. Busso | 38. Ripalimosano |
| 32. Campobasso | 39. San Giuliano del Sànnio |
| 33. Castellino del Biferno | 40. Sepino |
| 34. Cercepìccola | 41. Spinete |
| 35. Matrice | 42. Vinchiaturò |
| 36. Montàgano | |
-

30. - BARANELLO

REGIONE AGRARIA DI MONTAGNA

ZONA AGRARIA DI CAMPOBASSO

Tav. III.

I. - Dati generali

Table with 5 main columns: 1. Dati geografici, 2. Popolazione, 3. Popolazione agricola, 4. Aziende agricole, 5. Bestiame. Includes geographical coordinates, population statistics, agricultural land use, and livestock counts.

II. - Superficie del Comune (1929)

III. - Superficie dei seminativi (1929)

IV. - Superficie delle colture legnose (1929)

Table showing land area by quality and use. Columns include 'QUALITÀ DI COLTURA', 'SUPERFICIE ettari', and '% DELLA SUPERFICIE'. Rows list various agricultural categories like seminativi, prati permanenti, etc.

Table showing land area for arable crops. Columns include 'COLTIVAZIONI', 'SUPERFICIE ettari', and '% DELLA SUPERFICIE'. Rows list crops like cereali, colture industriali, etc.

Table showing land area for woody crops. Columns include 'COLTIVAZIONI', 'SUPERFICIE INTEGRANTE', and 'SUPERFICIE RIPETUTA'. Rows list crops like viti, olivi, agrumi, etc.

V. - Superficie e produzione delle singole colture

Large table showing area and production for individual crops. It is divided into two main sections: 'Seminativi' and 'Colture legnose'. Columns include 'QUALITÀ DI COLTURA', 'SUPERFICIE (1929)', and 'PRODUZIONE (in quintali)'. Rows list numerous crop types and their yields.

VI. - Produzione dei cereali

VII. - Produzione dei foraggi

Table showing cereal production. Columns include 'CEREALI', 'SUPERFICIE complessiva', and 'PRODUZIONE (q.)'. Rows list wheat, rice, and other cereals with their respective areas and yields.

Table showing forage production. Columns include 'FORAGGI', 'PROD. TOT.', and 'FORAGGI'. Rows list various types of forage crops and their total production.

(*) Vedi « Avvertenze alle tavole »: pag. 3.

31. - BUSSO

REGIONE AGRARIA DI MONTAGNA

ZONA AGRARIA DI CAMPOBASSO

Tav. III.

I. - Dati generali

Table I - Dati generali. Columns: 1. Dati geografici, 2. Popolazione (Censim. 21-IV-1931-IX), 3. Popolazione agricola (*), 4. Aziende agricole (*), 5. Bestiame (*).

II. - Superficie del Comune (1929)

Table II - Superficie del Comune (1929). Columns: QUALITÀ DI COLTURA, SUPERFICIE ettari, % DELLA SUPERFICIE.

III. - Superficie del seminativi (1929)

Table III - Superficie del seminativi (1929). Columns: COLTIVAZIONI, SUPERFICIE ettari, % DELLA SUPERFICIE.

IV. - Superficie delle colture legnose (1929)

Table IV - Superficie delle colture legnose (1929). Columns: COLTIVAZIONI, SUPERFICIE INTEGRANTE, SUPERFICIE RIPETUTA.

V. - Superficie e produzione delle singole coltivazioni

Table V - Superficie e produzione delle singole coltivazioni. Large table with columns for QUALITÀ DI COLTURA, SUPERFICIE (1929), and PRODUZIONE (in quintali).

(*) Nell'oliveto. - (1) Consoc. al granturco maggengo. - (2) Lupinella (seme). - (3) 77% lupinella; 23% erba medica; con produz. di semenzine q. 112 nel sessennio e q. 112 nel 1929. - (4) Altri prodotti da colture legnose, rispettiv. nel sessennio 1923-28 e nell'anno 1929: legna da ardere, q. 1.401 e q. 1.401; ghiande, q. 410 e q. 410. - (5) Strame: 1923-28, q. 858; 1929, q. 858.

VI. - Produzione dei cereali

Table VI - Produzione dei cereali. Columns: CEREALI, SUPERFICIE complessiva, PRODUZIONE (q.).

VII. - Produzione dei foraggi

Table VII - Produzione dei foraggi. Columns: FORAGGI, PROD. TOT., SUPERFICIE complessiva.

(*) Vedi « Avvertenze alle tavole »: pag. 3.

32. - CAMPOBASSO

REGIONE AGRARIA DI MONTAGNA

Tav. III.

I. - Dati generali.

ZONA AGRARIA DI CAMPOBASSO

1. Dati geografici	2. Popolazione (Censim. 21-IV-1931-IX)	3. Popolazione agricola (*) (Censim. agr. 19-III-1930-VIII)	4. Aziende agricole (*) (Censim. agr. 19-III-1930-VIII)	5. Bestiame (*) (Censim. agr. 19-III-1930-VIII)
Giacitura prev. del territ.: <i>Alta collina</i> Posizione geografica (lat. . . . 41° 33' del Centro princ.) (long. . . . +2° 12') Altitudine s/m: massima m. 1.000 del territorio (prev. *) 380 del Centro principale (*) 710	Presente: In complesso 27.403 Per km ² territoriale 245 di superf. agr. e forest. 259 Agglom. 21.992 - Sparsa 5.410 Residente: In complesso 26.728 Per km ² territoriale 239 di superf. agr. e forest. 253	Con occupazione agricola principale: In complesso 5.033 Per km ² territoriale 45 di superf. agr. e forest. 48 Con occupazione agricola secondaria: In complesso 1.807	In complesso N. 2.060 Fino a 0,25 ha. N. 47 da 20,01 a 50 ha. N. 9 da 0,26 a 0,50 " " 70 " 50,01 " 100 " " 5 " 0,51 " 1 " " 173 " 100,01 " 200 " " - " 1,01 " 3 " " 704 " 200,01 " 500 " " 1 " 3,01 " 5 " " 565 " 500,01 " 1.000 " " - " 5,01 " 10 " " 410 " oltre 1.000 " " - " 10,01 " 20 " " 67 "	Bovini N. 927 Equini 1.809 Suini 1.801 Ovini 3.790 Caprini 784 Bovini: Vitelli e vitelle sotto l'anno N. 237 Manzette, manse e giovenche 102 Vacche 471 Mansi e buoi 59 Torrelli e tori 28

II. - Superficie del Comune (1929)

III. - Superficie del seminativi (1929)

IV. - Superficie delle colture legnose (1929)

QUALITÀ DI COLTURA	SUPERFICIE ettari		% DELLA SUPERFICIE	
	qualità di coltura semplice	con piante legnose	totale	agr. e forest. territoriale
1. Seminativi	6.297	966	7.263	68,7
2. Prati permanenti	-	-	-	-
3. Prati-pascoli perm.	-	-	-	-
4. Pascoli permanenti	642	181	773	7,3
5. Colture legnose specializzate	-	1.250	1.250	11,8
6. Boschi (castagneti da frutto)	2	2	4	0,0
7. Boschi (altri boschi)	1.166	1.166	1.166	10,6
8. Inculti produttivi	115	11	126	1,2
Totale	7.054	3.599	10.653	100,0
Superficie agraria e forestale			10.599	99,5
Superficie improduttiva			58	0,5
Superficie territoriale			11.155	100,0

COLTIVAZIONI	SUPERFICIE ettari	% DELLA SUPERFICIE	
		lorda seminativi	agr. e forest.
1. Cereali	5.139	70,8	48,6
2. Coltivazioni industriali	292	4,0	2,8
3. Altre coltivazioni	1.706	23,5	16,1
4. Foraggere	-	-	-
5. Riposi con o senza pasco	-	-	-
Totale coltiv. avviciend.	7.137	98,3	67,5
6. Coltivazioni permanenti (orti stabili, risale stab.)	48	0,6	0,5
7. Tare e spazi sotto le arborature	78	1,1	0,7
Superficie complessiva	7.263	100,0	68,7
8. Coltiv. intercalari	-	-	-

COLTIVAZIONI	SUPERFICIE INTEGRANTE (colture legnose specializzate)				SUPERFICIE RIPETUTA (coltivazioni legnose)			
	ettari	% colture special.	n. medio piante per ha.	forme preval. di allev.	in altre colture legn. specializzate	n. medio piante per ha.	in coltura promiscua (*)	n. medio piante per ha.
1. Viti	1.204	96,3	10.000	latina	-	-	-	-
1.1. Sostegni vivi	-	-	-	-	-	-	-	-
2. Olivivi	23	1,9	116	p. vento	78 (*)	68	670 (*)	60
3. Alzoni	-	-	-	-	-	-	-	-
4. Gelai	-	-	-	-	-	-	-	-
5. Fruttiferi	9	0,7	240	p. vento	-	-	678 (*)	43
6. Piante ornament. (*)	-	-	-	-	-	-	-	-
7. Vivali, canneti, ecc. (*)	10	0,8	-	-	-	-	-	-
8. Diverse nelle tare, sem. sempl. ecc. (*)	-	-	-	-	-	-	-	-
9. Tare	4	0,3	-	-	-	-	-	-
Superficie compless.	1.250	100,0						

V. - Superficie e produzione delle singole coltivazioni

N. elenco coltiva. (*)	QUALITÀ DI COLTURA E COLTIVAZIONI	SUPERFICIE (1929)				PRODUZIONE (in quintali)				N. elenco coltiva. (*)	QUALITÀ DI COLTURA E COLTIVAZIONI	SUPERFICIE (1929)				PRODUZIONE (in quintali)			
		integrante		ripetuta		media per ettaro		totale in base al rendim. unit.	integrante			ripetuta		media per ettaro		totale in base al rendim. unit.			
		ettari	% superf. agr. e forest.	ettari	% superf. agr. e forest.	integrante	ripetuta		com-plessiva			com-plessiva	ettari	% superf. agr. e forest.	ettari		% superf. agr. e forest.	integrante	ripetuta
Seminativi 1 Frumento tenero 2.684 25,4 (1) 11 0,1 10,3 9,2 10,3 12,5 27.802 38.691 49 2 Frumento duro 832 3,1 - - - 10,3 - 10,3 12,5 3.424 4.147 50 3 Segale - 4 Orzo - 5 Avena 110 1,0 - - - 10,0 - 10,0 18,5 1.099 1.485 53 6 Riso (risone) - 7 Granoturco maggengo 2.013 19,0 (2) 10 0,1 9,6 9,4 9,6 18,0 19.519 26.299 56 8 Granoturco cinquantino - 9 Altri cereali - 10 Barbabietole da zucchero - 11 Canapa seme - 12 Canapa f.iglio - 13 Lino seme - 14 Lino f.iglio - 15 Tabacco - 16 Altre coltivazioni industriali - 17 Patate 104 1,0 (3) 1.403 13,3 55,8 14,1 16,9 14,3 25.540 21.516 67 18 Fave da seme 168 1,6 - - - 12,1 - 12,1 10,0 2.026 1.680 68 19 Fagioli (*) - 20 Ceci - 21 Cicerchie - 22 Lenticchie - 23 Lupini - 24 Piselli - 25 Vecola - 26 Altre leguminose da granella - 27 Legumi freschi da aguciare - 28 Asparagi - 29 Carciofi - 30 Cardi, finocchi e sedani (*) - 31 Cavoli (*) 10 0,1 - - - 360,0 360,0 360,0 360,0 5.400 5.400 80 32 Cavolfiori (*) - 33 Cipolle e aglio (*) 4 - - - 180,0 180,0 180,0 180,0 720 720 82 34 Pomodori - 35 Poponi e cocomeri 20 0,2 - - - 200,0 200,0 200,0 4,000 4.000 84 36 Altri ortaggi (*) 6 0,1 - - - 80,0 9,0 84,5 84,5 930 930 80 37 Orti familiari (*) 28 0,3 - - - 7,1 7,1 200,0 200,0 200,0 200,0 87 38 Fiori (*) f. rocioli - 39 Id. f. foglie da profum. - 40 Coltiv. orn. e p. fronda verde - 41 Altre coltivazioni - 42 Prati avviciendati (*) 1.706 16,1 - - - 48,9 - 48,9 46,0 83.424 78.476 80 43 Id. Id. (anno d'imp.) - 44 Erbai annuali; intercalari - 45 Riposi con o senza pascolo - 46 Tare e spazi sotto le arborature 78 0,7 - Totale 7.368 68,7																			
Prati, prati-pasc. e pasc. perm. 45 Prati permanenti - 46 Prati-pascoli permanenti - 47 Pascoli permanenti 773 7,3 - - - 5,2 - 5,2 1,8 4.051 1.353 80 48 Nelle tare, riposi, incolti, ecc. (*) - Tare - Totale 773 7,2																			
Colture legnose (*) a) specializzate; b) promiscue 94 Viti 1.204 11,4 - - - 54,8 - 54,8 27,0 65.948 32.508 80 95 Olivivi 23 0,2 - - - 78 0,7 29,7 12,3 16,3 9,8 1.642 994 80 96 Alzoni - 97 Gelai - 98 Fruttiferi 9 0,1 - - - 42,0 - 42,0 60,0 378 540 80 99 Piante ornament. (*) - 100 Vivali, canneti, ecc. (*) 10 0,1 - - - 4,6 4,6 1,8 3.116 1.178 80 101 Diverse nelle tare, sem. sempl. ecc. (*) - 102 Tare 4 - - - 40,0 40,0 60,0 800 540 80 Totale 1.250 11,3																			
Boschi 94 Castagneti da frutto 2 - - - 12,0 - 12,0 12,0 24 24 80 95 Altri boschi (*) 1.166 11,0 - Totale 1.166 11,0																			
Inculti produttivi 126 1,2 - Superf. agr. e forest. compless. 10.599 100,0																			

(1) Nell'oliveto. - (2) Conosc. al granoturco maggengo. - (3) In orti industriali. - (*) Id.; preval. ortaggi da foglie. - (4) 76 % lupinella; 24 % erba medica. - (5) Altri prodotti da colture legnose, rispettiv. nel sessennio 1923-28 e nell'anno 1929: legna da ardere, q. 14.368 e q. 14.368; ghiande, q. 306 e q. 306. - (6) Strame: 1923-28, q. 1.644; 1929, q. 1.644.

VI. - Produzione dei cereali

VII. - Produzione dei foraggi

CEREALI	SUPERFICIE complessiva 1929 ettari	PRODUZIONE (q.)				CEREALI	SUPERFICIE complessiva 1929 ettari	PRODUZIONE (q.)			
		media per ettaro	totale in base al rend. unit.	1923-28 (col. 2x3)	1929 (col. 2x4)			media per ettaro	totale in base al rend. unit.	1923-28 (col. 2x3)	1929 (col. 2x4)
1. Frumento:					3. Granoturco:						
a) nel semin. sempl.	2.593	10,3	12,5	26.760	32.413	a) nel semin. sempl.	1.657	9,6	13,0	15.990	21.541
b) id. con p.legn.	423	10,3	12,5	4.365	5.288	b) id. con p.legn.	356	9,6	13,0	3.435	4.623
c) nelle colt. legn. spec.	11	9,2	12,5	101	137	c) nelle colt. legn. spec.	10	9,4	13,0	94	130
Totale	3.027	10,3	12,5	31.226	37.838	Totale	2.023	9,6	13,0	19.519	26.299
2. Riso (risone):					4. Cereali minori (*):						
a) nel semin. sempl.	-	-	-	-	a) nel semin. sempl.	110	10,0	13,5	1.099	1.485	
b) id. con p.legn.	-	-	-	-	b) id. con p.legn.	-	-	-	-	-	
c) nelle colt. legn. spec.	-	-	-	-	c) nelle colt. legn. spec.	-	-	-	-	-	
Totale	-	-	-	-	Totale	110	10,0	13,5	1.099	1.485	

FORAGGI	PROD. TOT.		FORAGGI	PROD. TOT.	
	media 1923-1928	1929		media 1923-1928	1929
(In quintali di fieno normale *)					
1. Prati avviciendati	83.424	78.476	Produzione accessoria di foraggio:		
2. Id. Id. anno d'imp.	-	-	A) dai prati e pascoli:	997	434
3. Erbai annuali	-	-	a) nei seminativi a riposo	-	-
4. Id. intercalari	-	-	b) nelle tare produttive	-	-
5. Prati permanenti	-	-	c) nei boschi e sotto altre colture legnose	644	308
6. Prati-pascoli permanenti	-	-	d) negli incolti produttivi	353	126
7. Pascoli permanenti	4.051	1.353	B) dalla paglia dei cereali (*)	6.763	8.223
8. Produz. access. di foraggio	7.760	8.657	C) dalle barbabietole da zucchero (foglie e colletti) (*)	-	-
Totale	95.235	88.486	D) dalle cimateure, scerbature, frasche, fronde, ecc. (*)	-	-
Per ettaro della superficie agraria e forestale	9,0	8,4	E) dagli stami (foglie seccate, sotto-bosco, ecc.) (*)	-	-

(*) Vedi « Avvertenze alle tavole »: pag. 3.

34. - CERCEPICCOLA

REGIONE AGRARIA DI MONTAGNA

ZONA AGRARIA DI CAMPOBASSO

Tav. III.

I. - Dati generali.

Table I: General data including population (1929), agricultural population (1930-1931), agricultural enterprises (1930-1931), and livestock (1930-1931).

II. - Superficie del Comune (1929)

III. - Superficie dei seminativi (1929)

IV. - Superficie delle colture legnose (1929)

Table II: Surface of the municipality (1929) by quality of cultivation.

Table III: Surface of arable land (1929) by cultivation type.

Table IV: Surface of woody crops (1929) by cultivation type.

V. - Superficie e produzione delle singole coltivazioni

Table V: Detailed data on surface and production of individual crops, including cereals, woody crops, and other agricultural products.

VI. - Produzione dei cereali

VII. - Produzione dei foraggi

Table VI: Production of cereals, showing surface and yield for various types.

Table VII: Production of forage, showing surface and yield for various types.

(*) Vedi « Avvertenze alle tavole »: pag. 3.

35. - MATRICE

REGIONE AGRARIA DI MONTAGNA

I. - Dati generali

ZONA AGRARIA DI CAMPOBASSO

Tav. III.

Table I: General data. Columns: 1. Dati geografici, 2. Popolazione (Censim. 21-IV-1931-IX), 3. Popolazione agricola (*), 4. Aziende agricole (*), 5. Bestiame (*).

II. - Superficie del Comune (1929)

III. - Superficie dei seminativi (1929)

IV. - Superficie delle colture legnose (1929)

Table II: Surface of the Municipality (1929). Columns: Qualità di coltura, Superficie ettari, % della superficie.

Table III: Surface of arable land (1929). Columns: Coltivazioni, Superficie ettari, % della superficie.

Table IV: Surface of woody crops (1929). Columns: Coltivazioni, Superficie integrante, Superficie ripetuta.

V. - Superficie e produzione delle singole coltivazioni

Table V: Surface and production of individual crops. Columns: Qualità di coltura, Superficie (1929), Produzione (in quintali).

VI. - Produzione dei cereali

VII. - Produzione dei foraggi

Table VI: Production of cereals. Columns: Cereali, Superficie complessiva, Produzione (q.).

Table VII: Production of forage. Columns: Foraggi, Prod. Tot., Produzione (q.).

(* Vedi « Avvertenze alle tavole »: pag. 3.

36. - MONTAGANO

REGIONE AGRARIA DI MONTAGNA

ZONA AGRARIA DI CAMPOBASSO

Tav. III.

I. - Dati generali

Table I - Dati generali: Population, Agricultural Holdings, and Livestock statistics for Montavano.

II. - Superficie del Comune (1929)

III. - Superficie del seminativi (1929)

IV. - Superficie delle colture legnose (1929)

Tables II, III, and IV: Land area statistics for 1929, covering general land area, sown areas, and wooded areas.

V. - Superficie e produzione delle singole coltivazioni

Table V: Detailed area and production data for various agricultural crops, including cereals, legumes, and other crops.

VI. - Produzione dei cereali

VII. - Produzione dei foraggi

Table VI: Cereal production data, showing area and yield for wheat, rice, and other grains.

Table VII: Forage production data, showing area and yield for various types of forage crops.

(*) Vedi « Avvertenze alle tavole »: pag. 3.

37. - PETRELLA TIFERNINA

REGIONE AGRARIA DI MONTAGNA

I. - Dati generali

ZONA AGRARIA DI CAMPOBASSO

Tav. III.

Table I: Dati generali. Columns: 1. Dati geografici, 2. Popolazione (Censim. 21-IV-1981-IX), 3. Popolazione agricola (*), 4. Aziende agricole (*), 5. Bestiame (*).

II. - Superficie del Comune (1929)

III. - Superficie dei seminativi (1929)

IV. - Superficie delle colture legnose (1929)

Table II: Superficie del Comune (1929). Columns: QUALITÀ DI COLTURA, SUPERFICIE ettari, % DELLA SUPERFICIE.

Table III: Superficie dei seminativi (1929). Columns: COLTIVAZIONI, SUPERFICIE ettari, % DELLA SUPERFICIE.

Table IV: Superficie delle colture legnose (1929). Columns: COLTIVAZIONI, SUPERFICIE INTEGRANTE, SUPERFICIE RIPETUTA.

V. - Superficie e produzione delle singole colture

Table V: Superficie e produzione delle singole colture. Columns: QUALITÀ DI COLTURA, SUPERFICIE (1929), PRODUZIONE (in quintali).

VI. - Produzione dei cereali

VII. - Produzione dei foraggi

Table VI: Produzione dei cereali. Columns: CEREALI, SUPERFICIE complessiva, PRODUZIONE (q.).

Table VII: Produzione dei foraggi. Columns: FORAGGI, PROD. TOT. (media 1923-28, 1929).

(* Vedi « Avvertenze alle tavole »: pag. 3.

38. - RIPALIMOSANO

REGIONE AGRARIA DI MONTAGNA

ZONA AGRARIA DI CAMPOBASSO

Tav. III.

I. - Dati generali

1. Dati geografici	2. Popolazione (Censim. 21-IV-1931-IX)	3. Popolazione agricola (*) (Censim. agr. 19-III-1930-VIII)	4. Aziende agricole (*) (Censim. agr. 19-III-1930-VIII)	5. Bestiame (*) (Censim. agr. 19-III-1930-VIII)
Giacitura prev. del territorio: <i>Collina</i> Posizione geografica (lat. $41^{\circ} 36'$ del Centro princ. (*) \ long. $+2^{\circ} 12'$) Altimetria s/m: massima m. 850 del territorio minima 320 preval. (*) 500-650 del Centro principale (*) 630	Presente: In complesso 2.536 Per km ² territoriale 75 di superf. agr. e forest. 78 Agglom. 2.223 - Sparsa 313 Residente: In complesso 2.615 Per km ² territoriale 77 di superf. agr. e forest. 81	Con occupazione agricola principale: In complesso 990 Per km ² territoriale 29 di superf. agr. e forest. 31 Con occupazione agricola secondaria: In complesso 130	In complesso N. 405 Fino a 0,25 ha. N. 35 da 0,26 a 0,50 " 17 " 0,51 a 1 " 31 " 1,01 a 3 " 83 " 3,01 a 5 " 80 " 5,01 a 10 " 118 " 10,01 a 20 " 32 da 20,01 a 50 ha. N. 9 da 50,01 a 100 " 100 da 100,01 a 200 " 1 da 200,01 a 500 " 1 da 500,01 a 1.000 " 1 oltre 1.000 " 1	Bovini N. 136 Equini N. 285 Suini N. 159 Orvini N. 851 Caprini N. 216 Bovini: Vitelli e vitelle sotto l'anno N. 34 Manzette, manze e giovenche 3 Vacche 71 Manzi e buoi . . 25 Torrelli e tori . . 3

II. - Superficie del Comune (1929)

III. - Superficie dei seminativi (1929)

IV. - Superficie delle colture legnose (1929)

QUALITÀ DI COLTURA	SUPERFICIE ettari		totale	% DELLA SUPERFICIE	
	semplici	con piante legnose		agr. e forest.	territoriale
1. Seminativi	1.954	104	2.058	63,4	60,8
2. Prati permanenti . .	-	-	-	-	-
3. Prati-pascoli perm. .	-	-	-	-	-
4. Pascoli permanenti	317	136	453	14,0	13,4
5. Colture legnose specializzate	-	264	264	8,2	7,8
6. Boschi (castagneti da frutto, altri boschi)	-	335	335	10,3	9,9
7. Inculti produttivi	134	-	134	4,1	4,0
Totale	2.405	839	3.244	100,0	95,9
Superficie agraria e forestale	-	-	3.244	100,0	95,9
Superficie improduttiva	-	-	138	-	4,1
Superficie territoriale	-	-	3.382	-	100,0

COLTIVAZIONI	SUPERFICIE ettari	% DELLA SUPERFICIE	
		lorda seminativi forest.	agr. e forest.
1. Cereali	1.700	82,6	52,4
2. Colture industriali .	-	-	-
3. Altre colture	182	8,9	5,6
4. Foraggere	163	7,9	5,0
5. Riposi con o senza pasco .	-	-	-
Totale coltiv. avvicend.	2.045	99,4	63,0
6. Colture permanenti (orti stabili, risale stab.)	-	-	-
7. Tare e spazi sotto le arborature	13	0,6	0,4
Superficie complessiva . .	2.058	100,0	63,4
8. Coltiv. intercalari	-	-	-

COLTIVAZIONI	SUPERFICIE INTEGRANTE (colture legnose specializzate)				SUPERFICIE RIPETUTA (coltivazioni legnose)			
	ettari	% colture special.	n. medio piante per ha.	forme preval. di allev.	ettari	% colture special.	n. medio piante per ha.	forme preval. di allev.
1. Viti	261	98,9	10.000	latina	-	-	-	-
2. Olivi	-	-	-	-	-	-	-	-
3. Agrumi	-	-	-	-	-	-	-	-
4. Gelsi	-	-	-	-	-	-	-	-
5. Fruttiferi	-	-	-	-	-	-	-	-
6. Piante ornament.	-	-	-	-	-	-	-	-
7. Vivali, cannelli, ecc. (*)	3	1,1	-	-	-	-	-	-
8. Diverse nelle tare, sem. sempl. ecc. (*)	-	-	-	-	-	-	-	-
9. Tare	-	-	-	-	-	-	-	-
Superficie compless.	264	100,0						

V. - Superficie e produzione delle singole coltivazioni

N. elenco coltivaz. (*)	QUALITÀ DI COLTURA E COLTIVAZIONI	SUPERFICIE (1929)				PRODUZIONE (in quintali)							
		integrante		ripetuta		media per ettaro				totale in base al rendim. unit.			
		ettari	% superf. agr. e forest.	ettari	% superf. agr. e forest.	integrante	ripetuta	com. plessiva	com. plessiva	sessennio 1923-28	1929	1923-28 (col. 3+5) X col. 10	1929 (col. 8+9) X col. 10
		Seminativi Semplici e con piante legnose 1 Frumento tenero 820 35,3 - - 9,2 - 9,2 12,5 7.514 10.247 49 2 Frumento duro 101 3,1 - - 9,2 - 9,2 12,5 928 1.266 50 3 Segale - - - - - - - - - - - - - - 4 Orzo - - - - - - - - - - - - - - 5 Avena 102 3,1 - - 8,6 - 8,6 13,5 874 1.377 53 6 Riso (risone) - - - - - - - - - - - - - - 7 Granoturco maggengo 677 20,9 - - 8,9 - 8,9 13,0 6.055 8.801 55 8 Granoturco cinquantino - - - - - - - - - - - - - - 9 Altri cereali - - - - - - - - - - - - - - 10 Barbabietole da zucchero - - - - - - - - - - - - - - 11 Canapa seme - - - - - - - - - - - - - - 12 Canapa tiglio - - - - - - - - - - - - - - 13 Lino seme - - - - - - - - - - - - - - 14 Lino tiglio - - - - - - - - - - - - - - 15 Tabacco - - - - - - - - - - - - - - 16 Altre coltivazioni industriali - - - - - - - - - - - - - - 17 Patate 40 1,2 (*) 677 20,9 45,0 12,0 13,8 9.924 9.924 66 18 Fave da seme 101 3,1 - - 11,9 - 11,9 10,0 1.201 1.010 67 19 Fagioli (*) - - - - - 1,0 1,0 0,6 677 406 68 20 Ceci - - - - - - - - - - - - - - 21 Cicerchie - - - - - - - - - - - - - - 22 Lentichie - - - - - - - - - - - - - - 23 Lupini - - - - - - - - - - - - - - 24 Piselli - - - - - - - - - - - - - - 25 Vecchia - - - - - - - - - - - - - - 26 Altre leguminose da granella - - - - - - - - - - - - - - 27 Legumi freschi da sgusciare - - - - - - - - - - - - - - 28 Asparagi - - - - - - - - - - - - - - 29 Carciofi - - - - - - - - - - - - - - 30 Cardi, finocchi e sedani - - - - - - - - - - - - - - 31 Cavoli - - - - - - - - - - - - - - 32 Cavolfiori - - - - - - - - - - - - - - 33 Cipolle e aglio - - - - - - - - - - - - - - 34 Pomodori - - - - - - - - - - - - - - 35 Poponi e cocomeri - - - - - - - - - - - - - - 36 Altri ortaggi - - - - - - - - - - - - - - 37 Orti familiari (*) - - - - - - - - - - - - - - 38 Fiori (*) (e foglie da profum.) - - - - - - - - - - - - - - 39 Coltiv. orn. e p. fronda verde (*) - - - - - - - - - - - - - - 40 Altre coltivazioni (*) 41 1,3 - - 5,2 - 5,2 5,2 212 212 77 42 Prati avvicendati (*) 163 5,0 - - 33,1 - 33,1 46,0 5.400 7.498 92 43 Id. (anno d'imp.) - - - - - - - - - - - - - - 44 Erbai: annuali, intercalari - - - - - - - - - - - - - - 45 Riposi con o senza pascolo - - - - - - - - - - - - - - 46 Tare e spazi sotto le arborature 13 0,4 - - - - - - - - - - - - - Totale 2.058 63,4 839 26,0 2,0 2,0 1,0 268 184											
Colture legnose (*) a) specializzate; b) promiscue Viti (a) 261 8,1 - - 31,2 - 31,2 27,0 8.155 7.047 Olivi (a) - - - - - 5 0,2 - - 16,0 16,0 4,0 80 20 Aranci (a) - - - - - - - - - - - - - - Mandarini (a) - - - - - - - - - - - - - - Limoni (a) - - - - - - - - - - - - - - Altri agrumi (a) - - - - - - - - - - - - - - Gelsi (a) - - - - - - - - - - - - - - Mell. (a) - - - - - 99 3,1 - - 3,0 3,0 1,7 297 173 Perle (a) - - - - - 99 3,1 - - 3,0 3,0 1,7 297 173 Cotogni e melagrani (a) - - - - - - - - - - - - - - Peschi (a) - - - - - - - - - - - - - - Albicocchi (a) - - - - - - - - - - - - - - Susini (a) - - - - - - - - - - - - - - Ciliegi (a) - - - - - - - - - - - - - - Mandorli (a) - - - - - - - - - - - - - - Nocci (a) - - - - - - - - - - - - - - Nocciuoli (a) - - - - - - - - - - - - - - Fichi (a) - - - - - - - - - - - - - - Carrubi (a) - - - - - - - - - - - - - - Altri fruttiferi (a) - - - - - - - - - - - - - - Piante ornament. (*) (a) - - - - - - - - - - - - - - Altre piante legnose (a) - - - - - - - - - - - - - - Cannelli, vinchetti (a) 3 0,1 - - - - - - - - - - - - - Vivali (*) (a) - - - - - - - - - - - - - - Tare (a) - - - - - - - - - - - - - - Totale 264 8,2 335 10,3 335 10,3 134 4,1 Boschi Castagneti da frutto (b) 335 10,3 - - - - - - - - - - - - - Altri boschi (*) (b) - - - - - - - - - - - - - - Totale 335 10,3 Inculti produttivi 134 4,1 Superf. agr. e forest. compless. 3.244 100,0													

(*) Consoc. al granturco maggengo. - (*) Lupinella (seme). - (*) 75 % lupinella; 25 % sulla. - (*) Altri prodotti da colture legnose, rispettiv. nel sessennio 1923-28 e nell'anno 1929: legna da ardere, q. 2.057 e q. 2.057; ghiande, q. 792 e q. 792. - (*) Strame: 1923-28, q. 670; 1929, q. 670.

VI. - Produzione dei cereali

VII. - Produzione dei foraggi

CEREALI	SUPERFICIE complessiva 1929 ettari	PRODUZIONE (q.)				CEREALI	SUPERFICIE complessiva 1929 ettari	PRODUZIONE (q.)			
		media per ettaro	totale in base al rend. unit.	sessennio 1923-28	1929			media per ettaro	totale in base al rend. unit.	sessennio 1923-28	1929
1. Frumento:											
a) nei semin. sempl.	869	9,2	12,5	7.993	10.863	a) nei semin. sempl.	625	9,0	13,0	5.637	8.125
b) Id. con p. legn.	52	8,6	12,5	449	650	b) Id. con p. legn.	52	8,0	13,0	418	676
c) nelle colt. legn. spec.	-	-	-	-	-	c) nelle colt. legn. spec.	-	-	-	-	-
Totale	921	9,2	12,5	8.442	11.513	Totale	677	8,9	13,0	6.055	8.801
2. Riso (risone):						4. Cereali minori (*):					
a) nei semin. sempl.	-	-	-	-	-	a) nei semin. sempl.	102	8,6	13,5	874	1.377
b) Id. con p. legn.	-	-	-	-	-	b) Id. con p. legn.	-	-	-	-	-
Totale	-	-	-	-	-	c) nelle colt. legn. spec.	-	-	-	-	-
						Totale	102	8,6	13,5	874	1.377

FORAGGI	PROD. TOT. media 1923-1928	1929	FORAGGI	PROD. TOT.	
				media 1923-1928	1929
1. Prati avvicendati	5.400	7.498	Produzione accessoria di foraggio:		
2. Id. Id. anno d'imp.	-	-	a) dai prati e pascoli	268	134
3. Erbai annuali	-	-	b) nei seminativi a riposo	-	-
4. Id. intercalari	-	-	c) nelle tare produttive	-	-
5. Prati permanenti	-	-	d) nei boschi e sotto altre colture legnose	-	-
6. Prati-pascoli permanenti	-	-	e) negli incolti produttivi	268	134
7. Pascoli permanenti	2.141	589	f) dalla paglia dei cereali (*)	1.936	2.675
8. Produz. access. di foraggio	2.204	2.809	g) dalle barbabietole da zucchero (foglie e colletti) (*)	-	-
Totale	9.745	10.896	h) dalle cimiture, scerbature, frasche, fronde, ecc. (*)	-	-
Per ettaro della superficie agraria e forestale	3,0	3,4	i) dagli strami (foglie secche, sotto-bosco, ecc.) (*)	-	-

(*) Vedi « Avvertenze alle tavole »: pag. 3.

39. - SAN GIULIANO DEL SANNIO

REGIONE AGRARIA DI MONTAGNA

Tav. III.

I. - Dati generali

ZONA AGRARIA DI CAMPOBASSO

Table I: General data including population (total and agricultural), agricultural holdings, and livestock statistics.

II. - Superficie del Comune (1929)

III. - Superficie del seminativi (1929)

IV. - Superficie delle colture legnose (1929)

Table II: Land use by quality (e.g., arable, permanent crops, forests).

Table III: Land use by cultivation type (e.g., cereals, industrial crops, permanent crops).

Table IV: Land use by woody crops (e.g., vineyards, olive groves, fruit trees).

V. - Superficie e produzione delle singole coltivazioni

Table V: Detailed area and production data for various crops, including cereals, legumes, and woody crops.

VI. - Produzione dei cereali

VII. - Produzione dei foraggi

Table VI: Cereal production data, including area and yield for wheat, rice, and other grains.

Table VII: Forage production data, including area and yield for various types of forage crops.

(*) Vedi « Avvertenze alle tavole » pag. 3.

40. - SEPINO

REGIONE AGRARIA DI MONTAGNA

Tav. III.

I. - Dati generali

ZONA AGRARIA DI CAMPOBASSO

Table I: Dati generali. Columns: 1. Dati geografici, 2. Popolazione (Censim. 21-IV-1981-IX), 3. Popolazione agricola (*), 4. Aziende agricole (*), 5. Bestiame (*).

II. - Superficie del Comune (1929)

III. - Superficie dei seminativi (1929)

IV. - Superficie delle colture legnose (1929)

Table II: Superficie del Comune (1929). Columns: QUALITÀ DI COLTURA, SUPERFICIE ettari, % DELLA SUPERFICIE.

Table III: Superficie dei seminativi (1929). Columns: COLTIVAZIONI, SUPERFICIE ettari, % DELLA SUPERFICIE.

Table IV: Superficie delle colture legnose (1929). Columns: COLTIVAZIONI, SUPERFICIE INTEGRANTE, SUPERFICIE RIPETUTA.

V. - Superficie e produzione delle singole colture

Table V: Superficie e produzione delle singole colture. Columns: N. elenco colture, QUALITÀ DI COLTURA, SUPERFICIE (1929), PRODUZIONE (in quintali).

(1) Consoc. al granturco maggengo. - (*) Lupinella. - (*) Trifoglio incarnato. - (*) Altri prodotti da colture legnose, rispettiv. nel sessennio 1923-28 e nell'anno 1929: legna da ardere, q. 2.313 e q. 2.313; ghiande, q. 1.760 e q. 1.760. - (*) Strame: 1923-28, q. 910; 1929, q. 910.

VI. - Produzione dei cereali

VII. - Produzione dei foraggi

Table VI: Produzione dei cereali. Columns: CEREALI, SUPERFICIE complessiva, PRODUZIONE (q.).

Table VII: Produzione dei foraggi. Columns: FORAGGI, PROD. TOT., FORAGGI, PROD. TOT.

(*) Vedi « Avvertenze alle tavole »: pag. 3.

41. - SPINETE

REGIONE AGRARIA DI MONTAGNA

I. - Dati generali

ZONA AGRARIA DI CAMPOBASSO

Tav. III.

Table with 5 main sections: 1. Dati geografici, 2. Popolazione (Censim. 21-IV-1931-IX), 3. Popolazione agricola (*), 4. Aziende agricole (*), 5. Bestiame (*). Includes data on area, population, farms, and livestock.

II. - Superficie del Comune (1929)

III. - Superficie dei seminativi (1929)

IV. - Superficie delle colture legnose (1929)

Table II: Surface of the municipality (1929). Columns: Qualità di coltura, Superficie ettari (semplici, con piante legnose, totale), % della superficie (agr. e forest., territoriale).

Table III: Surface of arable land (1929). Columns: Coltivazioni, Superficie ettari, % della superficie (lorda seminativi, agr. e forest.).

Table IV: Surface of woody crops (1929). Columns: Coltivazioni, Superficie integrante (ettari, % colture special., n. medio piante per ha., forme preval. di allev.), Superficie ripetuta (coltivazioni legnose, in altre colture legn. specializzate, in coltura promiscua (*)).

V. - Superficie e produzione delle singole coltivazioni

Table V: Surface and production of individual crops. Large table with columns for quality of culture, surface (1929), and production (in quintals) for various crops like cereals, legumes, and woody crops.

VI. - Produzione dei cereali

VII. - Produzione dei foraggi

Table VI: Production of cereals. Columns: Cereali, Superficie complessiva ettari, Produzione (q.) media per ettaro, totale in base al rend. unit.

Table VII: Production of forage. Columns: Foraggi, Prod. Tot. (1923-28, 1929), Prod. Tot. (1923-28, 1929). Includes production of hay and other forage crops.

(*) Vedi « Avvertenze alle tavole »: pag. 3.

Segue **TAVOLA III**

COMUNI DELLA ZONA AGRARIA XXVIII - TRIVENTO

- | | |
|------------------------|------------------------|
| 43. Bagnoli del Trigno | 49. Pietracupa |
| 44. Casalciprano | 50. Salcito |
| 45. Castropignano | 51. San Biase |
| 46. Fossalto | 52. Torella del Sànnio |
| 47. Limosano | 53. Trivento |
| 48. Molise | |
-

43. - BAGNOLI DEL TRIGNO

REGIONE AGRARIA DI MONTAGNA

ZONA AGRARIA DI TRIVENTO

Tav. III.

I. - Dati generali

1. Dati geografici	2. Popolazione (Censim. 21-IV-1981-IX)	3. Popolazione agricola (*) (Censim. agr. 19-III-1980-VIII)	4. Aziende agricole (*) (Censim. agr. 19-III-1980-VIII)	5. Bestiame (*) (Censim. agr. 19-III-1980-VIII)
Giacitura prev. del territorio: <i>Collina</i>	Presente: In complesso 4.127	Con occupazione agricola principale: In complesso 2.288	In complesso N. 884	Bovini N. 19
Posizione geografica { lat. 41° 42' del Centro princ. (*) } long. +2° -	Per km² { territoriale 111 di superf. { agr. e forest. 117 Agglom. 4.092 - Sparsa 35	Per km² { territoriale 62 di superf. { agr. e forest. 65	Fino a 0,25 ha. N. 43	Equini 491
Altimetria s/m: { massima m. 783 del territorio { minima " 357 preval. (*) } 400-600 del Centro principale (*) } 681	Residente: In complesso 4.438	Con occupazione agricola secondaria: In complesso 885	da 0,26 a 0,50 " 99	Suini 440
			da 0,51 a 1 " 168	Ovini 3.073
			da 1,01 a 3 " 405	Caprini 480
			da 3,01 a 5 " 158	Bovini: Vitali e vitelle sotto l'anno . N. 1
			da 5,01 a 10 " 57	Manzette, manze e giovenche 7
			da 10,01 a 20 " 3	Vacche 7
				Manzi e buoi 9
				Torelli e tori 2

II. - Superficie del Comune (1929)

III. - Superficie dei seminativi (1929)

IV. - Superficie delle colture legnose (1929)

QUALITÀ DI COLTURA	SUPERFICIE ettari		% DELLA SUPERFICIE		
	qualità di coltura		totale	agr. e forest.	territoriale
	semplici	con piante legnose			
1. Seminativi	1.338	960	2.298	65,2	61,8
2. Prati permanenti	-	-	-	-	-
3. Prati-pascoli perm.	-	-	-	-	-
4. Pascoli permanenti	109	122	231	6,6	6,2
5. Colture legnose specializzate (castagneti da boschi)	-	522	522	14,8	14,1
6. Boschi (altri boschi)	-	290	290	8,2	7,8
7. Incolti produttivi	181	-	181	5,2	4,9
Totale	1.628	1.894	3.522	100,0	94,8
Superficie agraria e forestale	-	-	3.522	100,0	94,8
Superficie improduttiva	-	-	194	-	5,2
Superficie territoriale	-	-	3.716	-	100,0

COLTIVAZIONI	SUPERFICIE ettari	% DELLA SUPERFICIE	
		lorda seminativi	agr. e forest.
		1	2
1. Cereali	1.757	76,5	49,9
2. Coltivazioni industriali	-	-	-
3. Altre coltivazioni	118	5,1	3,3
4. Foraggiere	292	12,7	8,3
5. Riposi con o senza pasco	-	-	-
Totale coltiv. avvicend.	2.167	84,3	61,5
6. Coltivazioni permanenti (orti stabili, risale stab.)	-	-	-
7. Tare e spazi sotto le arborature	131	5,7	3,7
Superficie complessiva	2.298	100,0	65,2
8. Coltiv. intercalari	-	-	-

COLTIVAZIONI	SUPERFICIE INTEGRANTE (colture legnose specializzate)				SUPERFICIE RIPETUTA (coltivazioni legnose)			
	ettari	% colture special.	n. medio piante per ha.	forme preval. di allev.	in altre colture legn. specializzate		in coltura promiscua (*)	
					ettari	n. medio piante per ha.	ettari	n. medio piante per ha.
1. Viti	518	99,2	10.000	latina	-	-	-	
1. Sotegni vivi	-	-	-	-	-	-	-	
2. Olivi	-	-	-	-	346 ⁽¹⁾	3	924 ⁽¹⁾	
3. Agrumi	-	-	-	-	-	-	-	
4. Gelci	-	-	-	-	-	-	-	
5. Fruttiferi	-	-	-	-	346 ⁽¹⁾	14	804 ⁽¹⁾	
6. Piante ornament.	-	-	-	-	-	-	-	
7. Vivalcanneti, ecc.	-	-	-	-	-	-	-	
8. Diverse nelle tare, sem. sempl. ecc. (*)	-	-	-	-	-	-	926	
9. Tare	4	0,8	-	-	-	-	-	
Superficie compless.	522	100,0	-	-	-	-	-	

(1) Forma allev. prev.: p. vento.

V. - Superficie e produzione delle singole coltivazioni

N. elenco coltivaz. (*)	QUALITÀ DI COLTURA E COLTIVAZIONI	SUPERFICIE (1929)				PRODUZIONE (in quintali)													
		integrante		ripetuta		media per ettaro				totale in base al rendim. unit.									
		ettari	% superf. agr. e forest.	ettari	% superf. agr. e forest.	sull'area superficiale				sulla superficie									
						integrate	ripetute	com. plessiva	com. plessiva	integrate	ripetute	com. plessiva	com. plessiva						
1	Seminativi																		
2	Semplici e con piante legnose																		
1	Fumento { tenero	841	23,9	-	-	9,3	-	9,3	8,3	7.819	6.985	49	50	51	52	53	54	55	56
2	Orzo	94	2,7	-	-	9,2	-	9,2	8,3	869	778	49	50	51	52	53	54	55	56
3	Segale	-	-	-	-	-	-	-	-	-	-	-	-	-	-	-	-	-	-
4	Avena	85	2,4	-	-	8,1	-	8,1	10,5	686	898	53	54	55	56	57	58	59	60
5	Riso (risone)	-	-	-	-	-	-	-	-	-	-	-	-	-	-	-	-	-	-
6	Granoturco { maggengo	737	20,9	-	-	8,3	-	8,3	8,0	6.099	5.896	55	56	57	58	59	60	61	62
7	Altri cereali	-	-	-	-	-	-	-	-	-	-	-	-	-	-	-	-	-	-
10	Barbabetole da zucchero	-	-	-	-	-	-	-	-	-	-	-	-	-	-	-	-	-	-
11	Canapa { seme	-	-	-	-	-	-	-	-	-	-	-	-	-	-	-	-	-	-
12	Lino { seme	-	-	-	-	-	-	-	-	-	-	-	-	-	-	-	-	-	-
13	Tabacco	-	-	-	-	-	-	-	-	-	-	-	-	-	-	-	-	-	-
14	Altre coltivazioni industriali	-	-	-	-	-	-	-	-	-	-	-	-	-	-	-	-	-	-
17	Patate (*)	85	2,4	737	20,9	11,2	18,0	18,0	6,5	13.266	4.791	66	67	68	69	70	71	72	73
18	Fave da seme	-	-	-	-	-	-	-	-	950	689	74	75	76	77	78	79	80	81
19	Fagioli (*)	-	-	737	20,9	1,0	1,0	1,0	0,5	737	332	82	83	84	85	86	87	88	89
20	Ceci	-	-	-	-	-	-	-	-	-	-	-	-	-	-	-	-	-	-
21	Olerchie	-	-	-	-	-	-	-	-	-	-	-	-	-	-	-	-	-	-
22	Lenticchie	-	-	-	-	-	-	-	-	-	-	-	-	-	-	-	-	-	-
23	Lupini	-	-	-	-	-	-	-	-	-	-	-	-	-	-	-	-	-	-
24	Piselli	-	-	-	-	-	-	-	-	-	-	-	-	-	-	-	-	-	-
25	Veccia	-	-	-	-	-	-	-	-	-	-	-	-	-	-	-	-	-	-
26	Altre leguminose da granella	-	-	-	-	-	-	-	-	-	-	-	-	-	-	-	-	-	-
27	Legumi freschi da aguscicare	-	-	-	-	-	-	-	-	-	-	-	-	-	-	-	-	-	-
28	Asparagi	-	-	-	-	-	-	-	-	-	-	-	-	-	-	-	-	-	-
29	Carciofi	-	-	-	-	-	-	-	-	-	-	-	-	-	-	-	-	-	-
30	Cardi, finocchi e sedani	-	-	-	-	-	-	-	-	-	-	-	-	-	-	-	-	-	-
31	Cavoli	-	-	-	-	-	-	-	-	-	-	-	-	-	-	-	-	-	-
32	Cavolfiori	-	-	-	-	-	-	-	-	-	-	-	-	-	-	-	-	-	-
33	Cipolle e agli	-	-	-	-	-	-	-	-	-	-	-	-	-	-	-	-	-	-
34	Pomodori	-	-	-	-	-	-	-	-	-	-	-	-	-	-	-	-	-	-
35	Peperoni e cocomeri	-	-	-	-	-	-	-	-	-	-	-	-	-	-	-	-	-	-
36	Altri ortaggi	-	-	-	-	-	-	-	-	-	-	-	-	-	-	-	-	-	-
37	Orti familiari (*)	-	-	-	-	-	-	-	-	-	-	-	-	-	-	-	-	-	-
38	Orti (*) { recidi	-	-	-	-	-	-	-	-	-	-	-	-	-	-	-	-	-	-
39	Orti (*) { e foglie da profum.	-	-	-	-	-	-	-	-	-	-	-	-	-	-	-	-	-	-
40	Coltiv. orn. e p. fronda verde (*)	-	-	-	-	-	-	-	-	-	-	-	-	-	-	-	-	-	-
41	Altre coltivazioni (*)	33	0,9	-	-	5,0	-	5,0	5,0	165	165	90	91	92	93	94	95	96	97
42	Prati avvicendati (*)	292	8,3	-	-	35,5	-	35,5	28,0	10.358	8.176	98	99	100	101	102	103	104	105
43	Id. id. (anno d'imp.)	-	-	-	-	-	-	-	-	-	-	-	-	-	-	-	-	-	-
44	Erba: annuali; intercalari	-	-	-	-	-	-	-	-	-	-	-	-	-	-	-	-	-	-
	Riposi con o senza pascolo	-	-	-	-	-	-	-	-	-	-	-	-	-	-	-	-	-	-
	Tare e spazi sotto le arborature	131	3,7	-	-	-	-	-	-	-	-	-	-	-	-	-	-	-	-
	Totale	2.298	65,2	-	-	-	-	-	-	-	-	-	-	-	-	-	-	-	-
	Prati, prati-pasc. e pasco perm. Semplici e con piante legnose																		
45	Prati permanenti	-	-	-	-	-	-	-	-	-	-	-	-	-	-	-	-	-	-
46	Prati-pascoli permanenti	-	-	-	-	-	-	-	-	-	-	-	-	-	-	-	-	-	-
47	Pascoli permanenti	231	6,6	-	-	5,9	-	5,9	1,3	1.373	300	106	107	108	109	110	111	112	113
48	Nelle tare, riposi, incolti, ecc. (*)	-	-	497	14,1	-	2,4	2,4	1,6	1.175	813	114	115	116	117	118	119	120	121
	Totale	281	6,6	-	-	-	-	-	-	-	-	-	-	-	-	-	-	-	-
	Colture legnose (*)																		
	a) specializzate; b) promiscue																		
1	Viti	518	14,7	-	-	50,0	-	50,0	28,0	25.900	14.504	122	123	124	125	126	127	128	129

45. - CASTROPIGNANO

REGIONE AGRARIA DI MONTAGNA

ZONA AGRARIA DI TRIVENTO

Tab. III.

I. - Dati generali

1. Dati geografici	2. Popolazione (Censim. 21-IV-1931-IX)	3. Popolazione agricola (*) (Censim. agr. 19-III-1930-VIII)	4. Aziende agricole (*) (Censim. agr. 19-III-1930-VIII)	5. Bestiame (*) (Censim. agr. 19-III-1930-VIII)
Giacitura prev. del territorio: <i>Collina</i> Posizione geografica { lat. . . . 41° 37' del Centroprino. (*) { long. . . . +2° 6' Altimetria s/m: { massima m. 788 del territorio { minima » 330 (prev. *) » 400-600 del Centro principale (*) » 612	Presente: In complesso 2.632 Per km² territoriale. 97 di superf. agr. e forest. 103 Agglom. 2.148 - Sparsa 484 Residente: In complesso 2.755 Per km² territoriale. 102 di superf. agr. e forest. 107	Con occupazione agricola principale: In complesso 1.408 Per km² territoriale. 52 di superf. agr. e forest. 55 Con occupazione agricola secondaria: In complesso 63	In complesso N. 510 Fino a 0,25 ha. N. 23 da 0,26 a 0,50 » 39 » 0,51 » 1 » 82 » 1,01 » 3 » 200 » 3,01 » 5 » 106 » 5,01 » 10 » 70 » 10,01 » 20 » 8 da 20,01 a 50 ha. N. 2 » 50,01 » 100 » » » 100,01 » 200 » » » 200,01 » 500 » » » 500,01 » 1.000 » » oltre 1.000 » » »	Bovini . . . N. 43 Equini . . . » 341 Suini . . . » 407 Ovini . . . » 1.917 Caprini . . . » 388 Bovini: Vitelli e vitelle sotto l'anno . N. 10 Manzette, manze e giovenche . . . 2 Vacche 25 Manzi e buoi . . . 3 Torelle tori . . . 3

II. - Superficie del Comune (1929)

III. - Superficie del seminativi (1929)

IV. - Superficie delle colture legnose (1929)

QUALITÀ DI COLTURA	SUPERFICIE ettari			% DELLA SUPERFICIE	
	qualità di coltura semplice	con piante legnose	totale	agr. e forest.	territoriale
1. Seminativi	1.538	82	1.620	63,2	59,9
2. Prati permanenti	-	-	-	-	-
3. Prati-pascoli perm.	-	-	-	-	-
4. Pascoli permanenti	210	127	337	13,1	12,6
5. Colture legnose specializzate	-	224	224	8,7	8,3
6. Boschi { castagneti da frutto	-	343	343	13,4	12,7
7. { altri boschi	36	5	41	1,6	1,6
8. Incolti produttivi	-	-	-	-	-
Totale	1.784	781	2.565	100,0	94,9
Superficie agraria e forestale	-	-	2.565	100,0	94,9
9. Superficie improduttiva	-	-	137	-	5,1
Superficie territoriale	-	-	2.702	-	100,0

COLTIVAZIONI	SUPERFICIE ettari	% DELLA SUPERFICIE	
		lorda seminativi	agr. e forest.
1. Cereali	1.264	78,0	49,3
2. Coltivazioni industriali	151	9,3	5,9
3. Altre coltivazioni	159	9,8	6,2
4. Foraggiere	-	-	-
5. Riposi con o senza pasc.	-	-	-
Totale coltiv. avvicend.	1.574	97,1	61,4
6. Coltivazioni permanenti (orti stabili, risale stab.)	9	0,6	0,4
7. Tare e spazi sotto le arborature	37	2,3	1,4
Superficie complessiva	1.620	100,0	63,2
8. Coltiv. intercalari	-	-	-

COLTIVAZIONI	SUPERFICIE INTEGRANTE (colture legnose specializzate)					SUPERFICIE RIPETUTA coltivazioni legnose			
	ettari	% colture special.	n. medio piante per ha.	forme preval. di allev.	in altre colture legn. specializzate	in coltura promiscua (*)			
						ettari	n. medio piante per ha.	n. medio piante per ha.	
1. Viti	205	91,5	10.000	latina	-	-	-	-	
2. Olivi	5	2,2	220	p. vento	-	-	82 (1)	25	
3. Agrumi	-	-	-	-	-	-	-	-	
4. Gelsi	-	-	-	-	-	-	82 (1)	22	
5. Fruttiferi	-	-	-	-	-	-	-	-	
6. Piante ornament.	-	-	-	-	-	-	-	-	
7. Vival. cannet. loc. (*)	14	6,3	-	-	-	-	-	-	
8. Diverse nell'etere, sem. sempl., ecc. (*)	-	-	-	-	-	-	-	132	
9. Tare	-	-	-	-	-	-	-	-	
Superficie compless.	224	100,0							

V. - Superficie e produzione delle singole coltivazioni

N. elenco coltivaz. (*)	QUALITÀ DI COLTURA E COLTIVAZIONI	SUPERFICIE (1929)				PRODUZIONE (in quintali)						N. elenco coltivaz. (*)	QUALITÀ DI COLTURA E COLTIVAZIONI	SUPERFICIE (1929)				PRODUZIONE (in quintali)					
		integrante		ripetuta		media per ettaro		totale in base al rendim. unit.		integrante				ripetuta		media per ettaro		totale in base al rendim. unit.					
		ettari	% superf. agrar. e forest.	ettari	% superf. agrar. e forest.	sessennio 1923-28 sulla superficie	1929	(*) medio 1923-28 [(col. 8+9) x col. 9]	1929 [(col. 8+9) x col. 10]	ettari	% superf. agrar. e forest.			ettari	% superf. agrar. e forest.	sessennio 1923-28 sulla superficie	1929	(*) medio 1923-28 [(col. 8+9) x col. 9]	1929 [(col. 8+9) x col. 10]				
		integrate	ripetute	com-plessiva	com-plessiva	integrate	ripetute	com-plessiva	com-plessiva	integrate	ripetute			com-plessiva	com-plessiva	integrate	ripetute	com-plessiva	com-plessiva				
Seminativi																							
<i>Semplici e con piante legnose</i>																							
1	Frumento { tenero	610	23,8 (1)	1	-	9,0	10,0	9,0	8,3	5.522	5.074	40	205	8,0	-	-	36,0	36,0	28,0	7.375	5.740		
2	{ duro	68	2,7	-	-	9,0	-	9,0	8,3	612	562	50	-	-	-	-	-	-	-	-	-		
3	Segale	-	-	-	-	-	-	-	-	-	-	-	-	-	-	-	-	-	-	-	-		
4	Orzo	-	-	-	-	-	-	-	-	-	-	-	5	0,2	-	-	35,0	35,0	35,0	175	175		
5	Avena	57	2,2	-	-	8,3	-	8,3	10,5	473	598	53	-	-	-	-	5,0	5,0	1,2	410	98		
6	Riso (risone)	-	-	-	-	-	-	-	-	-	-	-	-	-	-	-	-	-	-	-	-		
7	Granoturco { maggengo	529	20,6 (1)	1	-	8,2	9,0	8,2	8,0	4.321	4.240	55	-	-	-	-	-	-	-	-	-		
8	{ cinquantino	-	-	-	-	-	-	-	-	-	-	-	-	-	-	-	-	-	-	-	-		
9	Altri cereali	-	-	-	-	-	-	-	-	-	-	-	-	-	-	-	-	-	-	-	-		
10	Barbabetole da zucchero	-	-	-	-	-	-	-	-	-	-	-	-	-	-	-	-	-	-	-	-		
11	Canapa { seme	-	-	-	-	-	-	-	-	-	-	-	-	-	-	-	-	-	-	-	-		
12	{ tiglio	-	-	-	-	-	-	-	-	-	-	-	-	-	-	-	-	-	-	-	-		
13	Lino { seme	-	-	-	-	-	-	-	-	-	-	-	-	-	-	-	-	-	-	-	-		
14	{ tiglio	-	-	-	-	-	-	-	-	-	-	-	-	-	-	-	-	-	-	-	-		
15	Tabacco	-	-	-	-	-	-	-	-	-	-	-	-	-	-	-	-	-	-	-	-		
16	Altre coltivazioni industriali	-	-	-	-	-	-	-	-	-	-	-	-	-	-	-	-	-	-	-	-		
17	Patate (*)	-	-	530	20,7	-	15,0	15,0	6,5	7.950	3.445	66	-	-	-	-	4,0	4,0	0,7	328	57		
18	Fave da seme	57	2,2	-	-	10,6	-	10,6	8,0	604	456	67	-	-	-	-	4,0	4,0	0,7	328	57		
19	Fagioli (*)	-	-	530	20,7	-	1,0	1,0	0,5	530	239	68	-	-	-	-	-	-	-	-	-		
20	Ceci	-	-	-	-	-	-	-	-	-	-	-	-	-	-	-	-	-	-	-	-		
21	Cicerchie	-	-	-	-	-	-	-	-	-	-	-	-	-	-	-	-	-	-	-	-		
22	Lenticchie	-	-	-	-	-	-	-	-	-	-	-	-	-	-	-	-	-	-	-	-		
23	Lupini	-	-	-	-	-	-	-	-	-	-	-	-	-	-	-	-	-	-	-	-		
24	Fiselli	-	-	-	-	-	-	-	-	-	-	-	-	-	-	-	-	-	-	-	-		
25	Veccia	-	-	-	-	-	-	-	-	-	-	-	-	-	-	-	-	-	-	-	-		
26	Altre leguminose da granella	-	-	-	-	-	-	-	-	-	-	-	-	-	-	-	-	-	-	-	-		
27	Le gummi freschi da sguolare	-	-	-	-	-	-	-	-	-	-	-	-	-	-	-	-	-	-	-	-		
28	Asparagi	-	-	-	-	-	-	-	-	-	-	-	-	-	-	-	-	-	-	-	-		
29	Carciofi	-	-	-	-	-	-	-	-	-	-	-	-	-	-	-	-	-	-	-	-		
30	Cardi, finocchi e sedani	-	-	-	-	-	-	-	-	-	-	-	-	-	-	-	-	-	-	-	-		
31	Cavoli	-	-	-	-	-	-	-	-	-	-	-	-	-	-	-	-	-	-	-	-		
32	Cavolfiori	-	-	-	-	-	-	-	-	-	-	-	-	-	-	-	-	-	-	-	-		
33	Cipolle e aglio	-	-	-	-	-	-	-	-	-	-	-	-	-	-	-	-	-	-	-	-		
34	Pomodori	-	-	-	-	-	-	-	-	-	-	-	-	-	-	-	-	-	-	-	-		
35	Peponi e cocomeri	-	-	-	-	-	-	-	-	-	-	-	-	-	-	-	-	-	-	-	-		
36	Altri ortaggi	-	-	-	-	-	-	-	-	-	-	-	-	-	-	-	-	-	-	-	-		
37	Orti familiari (*)	9	0,4	-	-	5,0	-	5,0	5,0	45,0	45,0	86	-	-	-	-	-	-	-	-	-		
38	Flori (*) { recisi	-	-	-	-	-	-	-	-	-	-	-	-	-	-	-	-	-	-	-	-		
39	{ e foglie da profum.	-	-	-	-	-	-	-	-	-	-	-	-	-	-	-	-	-	-	-	-		
40	Coltiv. orn. e p. fronda verde (*)	-	-	-	-	-	-	-	-	-	-	-	-	-	-	-	-	-	-	-	-		
41	Altre coltivazioni. (*)	94	3,7	-	-	5,4	-	5,4	5,4	505	505	90	-	-	-	-	-	-	-	-	-		
42	Prati avvicendati (*)	159	6,2	-	-	38,2	-	38,2	85,0	6.080	5.565	92	14	0,5	-	-	-	-	-	-	-		
43	Id. (anno d'imp.)	-	-	-	-	-	-	-	-	-	-	-	-	-	-	-	-	-	-	-	-		
44	Herbai: annuali; intercalari	-	-	-	-	-	-	-	-	-	-	-	-	-	-	-	-	-	-	-	-		
	Riposi con o senza pascolo	-	-	-	-	-	-	-	-	-	-	-	-	-	-	-	-	-	-	-	-		
	Tare e spazi sotto le arborature	37	1,4	-	-	-	-	-	-	-	-	-	-	-	-	-	-	-	-	-	-		
	Totale	1.690	63,2										294	8,7									
Prati, prati-pasc. e pasc. perm.																							
<i>Semplici e con piante legnose</i>																							
45	Prati permanenti	-	-	-																			

46. - FOSSALTO

REGIONE AGRARIA DI MONTAGNA

ZONA AGRARIA DI TRIVENTO

Tav. III.

I. - Dati generali

Table I: General data including geographical coordinates, population (21-IV-1931-IX), agricultural population (19-III-1930-VIII), agricultural holdings (19-III-1930-VIII), and livestock (19-III-1930-VIII).

II. - Superficie del Comune (1929)

III. - Superficie dei seminativi (1929)

IV. - Superficie delle colture legnose (1929)

Table II: Land area of the municipality (1929) categorized by quality of cultivation (arable, forest, etc.).

Table III: Land area of arable lands (1929) categorized by crop type (cereals, industrial crops, etc.).

Table IV: Land area of woody crops (1929) categorized by cultivation type (vineyards, olive groves, etc.).

V. - Superficie e produzione delle singole coltivazioni

Table V: Detailed data on the area and production of individual crops, including cereals, legumes, and woody crops.

(1) Consoc. al granturco maggengo. - (2) 92% lupinella; 8% erba medica; con prod. di semenzine q. 12 nel sessennio e q. 12 nel 1929. - (3) Altri prodotti da colture legnose, rispettiv. nel sessennio 1923-28 e nell'anno 1929: legna da ardere, q. 2.115 e q. 2.115. - (4) Strame: 1923-28, q. 338; 1929, q. 338.

VI. - Produzione dei cereali

VII. - Produzione dei foraggi

Table VI: Production of cereals, showing area and yield for wheat, rye, and other grains.

Table VII: Production of forage, showing area and yield for various types of feed crops.

(*) Vedi « Avvertenze alle tavole »: pag. 3.

47. - LIMOSANO

REGIONE AGRARIA DI MONTAGNA

ZONA AGRARIA DI TRIVENTO

Tav. III.

I. - Dati generali

Table with 5 main columns: 1. Dati geografici, 2. Popolazione, 3. Popolazione agricola, 4. Aziende agricole, 5. Bestiame. Includes data for Collina, population counts, agricultural enterprises, and livestock numbers.

II. - Superficie del Comune (1929)

III. - Superficie del seminativi (1929)

IV. - Superficie delle colture legnose (1929)

Table showing land use by quality and type of cultivation (1929). Columns include quality of cultivation, total area, and percentage of agricultural/territorial area.

Table showing cultivated areas (1929). Columns include cultivation type, area, and percentage of total cultivated area.

Table showing wooded areas (1929). Columns include cultivation type, area, and percentage of total wooded area.

V. - Superficie e produzione delle singole coltivazioni

Large table detailing area and production for various crops (1929). Includes sections for 'Seminativi' and 'Colture legnose' with multiple columns for area, production, and yield.

(*) Consoc. al granturco maggengo. - (*) Lupinella (seme). - (*) 75% sulla; 24% lupinella. - (*) Altri prodotti da colture legnose, rispettiv. nel sessennio 1923-28 e nell'anno 1929: legna da ardere, q. 3.718 e q. 3.718 - (*) Strame: 1923-28, q. 876; 1929, q. 876.

VI. - Produzione dei cereali

VII. - Produzione dei foraggi

Table showing cereal production (1929). Columns include cereal type, area, and production in quintals.

Table showing forage production (1929). Columns include forage type, area, and production in quintals.

(*) Vedi « Avvertenze alle tavole »: pag. 3.

48. - MOLISE

REGIONE AGRARIA DI MONTAGNA

I. - Dati generali

ZONA AGRARIA DI TRIVENTO

Tav. III.

Table with 5 main columns: 1. Dati geografici, 2. Popolazione (Censim. 21-IV-1931-IX), 3. Popolazione agricola (*), 4. Aziende agricole (*), 5. Bestiame (*). Includes data for area, population, and livestock.

II. - Superficie del Comune (1929)

III. - Superficie del seminativi (1929)

IV. - Superficie delle colture legnose (1929)

Table II: Surface of the Municipality (1929). Columns: Qualità di coltura, Superficie (ettari), % della superficie.

Table III: Surface of arable land (1929). Columns: Coltivazioni, Superficie (ettari), % della superficie.

Table IV: Surface of woody crops (1929). Columns: Coltivazioni, Superficie integrante, Superficie ripetuta.

V. - Superficie e produzione delle singole coltivazioni

Table V: Surface and production of individual crops. Large table with columns for crop quality, surface (integrante/ripetuta), and production (media per ettaro, totale in base ai rendim. unit.).

VI. - Produzione dei cereali

VII. - Produzione dei foraggi

Table VI: Production of cereals. Columns: Cereali, Superficie complessiva, Produzione (q.).

Table VII: Production of forage. Columns: Foraggi, Prod. Tot. (media 1923-1928, 1929).

(* Vedi « Avvertenze alle tavole »: pag. 3.

50. - SALCITO

REGIONE AGRARIA DI MONTAGNA

I. - Dati generali

ZONA AGRARIA DI TRIVENTO

Tav. III.

Table I: General data. Columns include: 1. Dati geografici (Geographical data), 2. Popolazione (Population), 3. Popolazione agricola (Agricultural population), 4. Aziende agricole (Agricultural enterprises), 5. Bestiame (Livestock).

II. - Superficie del Comune (1929)

III. - Superficie dei seminativi (1929)

IV. - Superficie delle colture legnose (1929)

Table II: Surface of the Municipality (1929). Columns: QUALITÀ DI COLTURA, SUPERFICIE ettari (with sub-columns for quality and total), % DELLA SUPERFICIE (with sub-columns for agricultural and territorial).

Table III: Surface of arable land (1929). Columns: COLTIVAZIONI, SUPERFICIE ettari, % DELLA SUPERFICIE (with sub-columns for total and agricultural).

Table IV: Surface of woody crops (1929). Columns: COLTIVAZIONI, SUPERFICIE INTEGRANTE (with sub-columns for area, percentage, average plants, and forms), SUPERFICIE RIPETUTA (with sub-columns for area and average plants).

V. - Superficie e produzione delle singole coltivazioni

Table V: Surface and production of individual crops. Large table with columns for crop quality, surface area (integrante and ripetuta), and production (media per ettaro and totale in base al rendim. unit.).

VI. - Produzione dei cereali

VII. - Produzione dei foraggi

Table VI: Production of cereals. Columns: CEREALI, SUPERFICIE complessiva, PRODUZIONE (q.) (with sub-columns for average and total).

Table VII: Production of forage. Columns: FORAGGI, PROD. TOT. (with sub-columns for 1923-28 and 1929).

(*) Vedi « Avvertenze alle tavole »: pag. 3.

52. - TORELLA DEL SANNIO

REGIONE AGRARIA DI MONTAGNA

I. - Dati generali

ZONA AGRARIA DI TRIVENTO

Tav. III.

Table with 5 columns: 1. Dati geografici, 2. Popolazione (Censim. 21-IV-1981-IX), 3. Popolazione agricola (*), 4. Aziende agricole (*), 5. Bestiame (*). Includes data for area, population, and livestock.

II. - Superficie del Comune (1929)

Table showing land area in hectares, categorized by quality and use (e.g., agricultural, forest, unproductive).

III. - Superficie dei seminativi (1929)

Table showing the area of cultivated lands (seminativi) in hectares, including cereals and other crops.

IV. - Superficie delle colture legnose (1929)

Table showing the area of woody crops (colture legnose) in hectares, including vineyards and orchards.

V. - Superficie e produzione delle singole coltivazioni

Large table detailing the area and production of individual crops, including cereals, legumes, and woody crops. Includes columns for area, production, and quality.

VI. - Produzione dei cereali

Table showing the production of cereals (cereali) in quintals, categorized by type and area.

VII. - Produzione dei foraggi

Table showing the production of forage (foraggi) in quintals, categorized by type and area.

(* Vedi « Avvertenze alle tavole »: pag. 3.

53. - TRIVENTO

REGIONE AGRARIA DI MONTAGNA

Tav. III.

I. - Dati generali

ZONA AGRARIA DI TRIVENTO

Table I: Dati generali. Columns: 1. Dati geografici, 2. Popolazione (Censim. 21-IV-1931-IX), 3. Popolazione agricola (*), 4. Aziende agricole (*), 5. Bestiame (*).

II. - Superficie del Comune (1929)

III. - Superficie dei seminativi (1929)

IV. - Superficie delle colture legnose (1929)

Table II: Superficie del Comune (1929). Columns: QUALITÀ DI COLTURA, SUPERFICIE ettari, % DELLA SUPERFICIE.

Table III: Superficie dei seminativi (1929). Columns: COLTIVAZIONI, SUPERFICIE ettari, % DELLA SUPERFICIE.

Table IV: Superficie delle colture legnose (1929). Columns: COLTIVAZIONI, SUPERFICIE INTEGRANTE, SUPERFICIE RIPETUTA.

V. - Superficie e produzione delle singole coltivarioni

Table V: Superficie e produzione delle singole coltivarioni. Columns: QUALITÀ DI COLTURA, SUPERFICIE (1929), PRODUZIONE (in quintali).

VI. - Produzione dei cereali

VII. - Produzione dei foraggi

Table VI: Produzione dei cereali. Columns: CEREALI, SUPERFICIE complessiva, PRODUZIONE (q.).

Table VII: Produzione dei foraggi. Columns: FORAGGI, PROD. TOT., PRODUZIONE (q.).

(*) Vedi « Avvertenze alle tavole »: pag. 3

Segue **TAVOLA III**

COMUNI DELLA ZONA AGRARIA XXIX - BOJANO O DEL MATESE

- | | |
|--------------------------|---------------------------|
| 54. Bojano | 60. Macchiagòdena |
| 55. Campochiaro | 61. Roccamandolfi |
| 56. Cantalupo nel Sannio | 62. San Massimo |
| 57. Castelpetroso | 63. San Polomatese |
| 58. Castelpizzuto | 64. Sant'Angelo in Grotte |
| 59. Guardiarègia | 65. Sant'Elena Sannita |

54. - BOJANO

REGIONE AGRARIA DI MONTAGNA

ZONA AGRARIA

DI BOJANO O DEL MATESE

Tav. III.

I. - Dati generali

Table with 5 main columns: 1. Dati geografici, 2. Popolazione (Censim. 21-IV-1981-IX), 3. Popolazione agricola (*), 4. Aziende agricole (*), 5. Bestiame (*). Includes data on territory, population, agricultural enterprises, and livestock.

II. - Superficie del Comune (1929)

III. - Superficie del seminativi (1929)

IV. - Superficie delle colture legnose (1929)

Table II: Superficie del Comune (1929). Columns: QUALITÀ DI COLTURA, SUPERFICIE ettari (semplici, con piante legnose, totale), % DELLA SUPERFICIE (agr. forest., terri- toriale).

Table III: Superficie del seminativi (1929). Columns: COLTIVAZIONI, SUPERFICIE ettari, % DELLA SUPERFICIE (lorda semi- nativi forest., agr. e forest.).

Table IV: Superficie delle colture legnose (1929). Columns: COLTIVAZIONI, SUPERFICIE INTEGRANTE (colture legnose specializzate), SUPERFICIE RIPETUTA (coltivazioni legnose). Includes detailed breakdown of crop types and yields.

V. - Superficie e produzione delle singole coltivazioni

Table V: Superficie e produzione delle singole coltivazioni. Large table with columns for QUALITÀ DI COLTURA, SUPERFICIE (1929), and PRODUZIONE (in quintali). Includes sub-sections for Seminativi and Colture legnose.

(*) Di cui ha. 3 in orti industriali. - (*) Consoc. al granturco maggengo. - (*) In orti ind. - (*) Id.; ortaggi da frutti. - (*) 64% erba medica; 36% lupinella; con prod. di semenzine q. 404 nel sessennio e q. 404 nel 1929. - (*) Trifoglio incarnato. - (*) Altri prodotti da colture legnose, rispettiv. nel sessennio 1923-28 e nell'anno 1929: legna da ardere, q. 1.427 e q. 1.427. - (*) Strame: 1923-28, q. 40; 1929, q. 40.

VI. - Produzione dei cereali

Table VI: Produzione dei cereali. Columns: CEREALI, SUPERFICIE complessiva ettari, PRODUZIONE (q.) media per ettaro, totale in base al rend. unit. Includes data for Frumento, Riso, and Cereali minori.

VII. - Produzione dei foraggi

Table VII: Produzione dei foraggi. Columns: FORAGGI, PROD. TOT. media 1923-1928, 1929. Includes data for Prati avvicendati, Id. anno d'imp., Erbal annuali, etc.

(*) Vedi « Avvertenze alle tavole »: pag. 3.

55. - CAMPOCHIARO

REGIONE AGRARIA DI MONTAGNA

ZONA AGRARIA

Tav. III.

I. - Dati generali

DI BOJANO O DEL MATESE

Table I: General data including geographical coordinates, population (1931-IX and 1930-VIII), agricultural population, and livestock statistics (Bovini, Equini, Suini, Ovini, Caprini).

II. - Superficie del Comune (1929)

III. - Superficie dei seminativi (1929)

IV. - Superficie delle colture legnose (1929)

Table II: Land area by quality (Seminativi, Prati permanenti, Prati-pascoli, etc.) in hectares and percentage of total surface.

Table III: Land area of arable crops (Cereali, Coltivazioni industriali, etc.) in hectares and percentage of total surface.

Table IV: Land area of woody crops (Viti, Olivi, Agrumi, etc.) in hectares and percentage of total surface.

V. - Superficie e produzione delle singole coltivazioni

Table V: Detailed production and area data for various crops, including cereals, legumes, and woody crops, with columns for area, production, and yield.

VI. - Produzione dei cereali

VII. - Produzione dei foraggi

Table VI: Cereal production data showing area, yield, and total production for wheat, rye, and other cereals.

Table VII: Forage production data showing area, yield, and total production for various types of forage.

(*) Vedi « Avvertenze alle tavole »: pag. 3.

56. - CANTALUPO NEL SANNIO

REGIONE AGRARIA DI MONTAGNA

ZONA AGRARIA

Tav. III.

I. - Dati generali

DI BOJANO O DEL MATESE

Table with 5 main columns: 1. Dati geografici, 2. Popolazione, 3. Popolazione agricola, 4. Aziende agricole, 5. Bestiame. It provides various statistics for Cantalupo nel Sannio.

II. - Superficie del Comune (1929)

III. - Superficie dei seminativi (1929)

IV. - Superficie delle colture legnose (1929)

Table showing land surface by quality and type of cultivation (Seminativi, Prati permanenti, etc.).

Table showing the surface of arable lands (Cereali, Coltivazioni industriali, etc.).

Table showing the surface of woody crops (Viti, Olivi, Agrumi, etc.), including a section for repeated surface area.

V. - Superficie e produzione delle singole coltivazioni

Large table detailing the surface area and production of individual crops, categorized by type (Seminativi, Prati, etc.).

(*) Consoc. al granoturco maggengo. — (*) 46% erba medica; 42% lupinella; 12% trifoglio prat. — (*) Altri prodotti da colture legnose, rispettiv. nel sessennio 1923-28 e nell'anno 1929: legna da ardere, q. 1.217 e q. 1.217.

VI. - Produzione dei cereali

VII. - Produzione dei foraggi

Table showing the production of cereals, including Frumento, Riso, and other grains.

Table showing the production of forage (Foraggi), including various types of hay and silage.

(*) Vedi « Avvertenze alle tavole »: pag. 3.

57. - CASTELPETROSO

REGIONE AGRARIA DI MONTAGNA

ZONA AGRARIA

DI BOJANO O DEL MATESE

Tav. III.

I. - Dati generali.

Table with 5 columns: 1. Dati geografici, 2. Popolazione (Censim. 21-IV-1931-IX), 3. Popolazione agricola (*), 4. Aziende agricole (*), 5. Bestiame (*).

II. - Superficie del Comune (1929)

III. - Superficie dei seminativi (1929)

IV. - Superficie delle colture legnose (1929)

Table with 6 columns: QUALITÀ DI COLTURA, SUPERFICIE ettari (semplici, con piante legnose, totale), % DELLA SUPERFICIE (agr. e forest., territoriale).

Table with 4 columns: COLTIVAZIONI, SUPERFICIE ettari, % DELLA SUPERFICIE (lorda seminativi, agr. e forest.).

Table with 9 columns: COLTIVAZIONI, SUPERFICIE INTEGRANTE (colture legnose specializzate), SUPERFICIE RIPETUTA (coltivazioni legnose).

V. - Superficie e produzione delle singole coltivazioni

Large table with 12 columns: QUALITÀ DI COLTURA, SUPERFICIE (1929), PRODUZIONE (in quintali), QUALITÀ DI COLTURA, SUPERFICIE (1929), PRODUZIONE (in quintali).

VI. - Produzione dei cereali

VII. - Produzione dei foraggi

Table with 6 columns: CEREALI, SUPERFICIE complessiva, PRODUZIONE (q.) per ettaro, CEREALI, SUPERFICIE complessiva, PRODUZIONE (q.) per ettaro.

Table with 6 columns: FORAGGI, PROD. TOT. (1923-1928, 1929), FORAGGI, PROD. TOT. (1923-1928, 1929).

(*) Vedi « Avvertenze alle tavole »: pag. 3.

58. - CASTELPIZZUTO

REGIONE AGRARIA DI MONTAGNA

ZONA AGRARIA

DI BOJANO O DEL MATESE

Tab. III.

I. - Dati generali

Table I: General data including geographical coordinates, population (total and agricultural), agricultural holdings, and livestock statistics.

II. - Superficie del Comune (1929)

III. - Superficie dei seminativi (1929)

IV. - Superficie delle colture legnose (1929)

Table II: Land area of the municipality (1929) categorized by quality and type of cultivation.

Table III: Land area of arable lands (1929) categorized by cultivation type.

Table IV: Land area of woody crops (1929) categorized by cultivation type and species.

V. - Superficie e produzione delle singole coltivazioni

Table V: Detailed table showing surface area and production for various crops, including cereals and woody crops.

VI. - Produzione dei cereali

VII. - Produzione dei foraggi

Table VI: Production of cereals, showing yield per hectare and total production for different types of cereals.

Table VII: Production of forage, showing yield per hectare and total production for various forage types.

(*) Vedi « Avvertenze alle tavole »: pag. 3.

59. - GUARDIARÈGIA

REGIONE AGRARIA DI MONTAGNA

ZONA AGRARIA

DI BOJANO O DEL MATESE

Tav. III.

I. - Dati generali

Table with 5 columns: 1. Dati geografici, 2. Popolazione (Censim. 21-IV-1931-IX), 3. Popolazione agricola (*), 4. Aziende agricole (*), 5. Bestiame (*).

II. - Superficie del Comune (1929)

III. - Superficie dei seminativi (1929)

IV. - Superficie delle colture legnose (1929)

Table II: Superficie del Comune (1929) with columns for QUALITÀ DI COLTURA, SUPERFICIE ettari, and % DELLA SUPERFICIE.

Table III: Superficie dei seminativi (1929) with columns for COLTIVAZIONI, SUPERFICIE ettari, and % DELLA SUPERFICIE.

Table IV: Superficie delle colture legnose (1929) with columns for COLTIVAZIONI, SUPERFICIE INTEGRANTE, and SUPERFICIE RIPETUTA.

V. - Superficie e produzione delle singole colture

Table V: Superficie e produzione delle singole colture. Large table with multiple columns for QUALITÀ DI COLTURA, SUPERFICIE (1929), and PRODUZIONE (in quintali).

VI. - Produzione dei cereali

VII. - Produzione dei foraggi

Table VI: Produzione dei cereali. Table with columns for CEREALI, SUPERFICIE complessiva, and PRODUZIONE (q.).

Table VII: Produzione dei foraggi. Table with columns for FORAGGI, PROD. TOT., and FORAGGI.

(* Vedi « Avvertenze alle tavole »: pag. 3.

62. - SAN MASSIMO

REGIONE AGRARIA DI MONTAGNA

ZONA AGRARIA

DI BOJANO O DEL MATESE

Tav. III.

I. - Dati generali

Table I: General data including geographical coordinates, population (total and agricultural), agricultural holdings, and livestock statistics.

II. - Superficie del Comune (1929)

III. - Superficie dei seminativi (1929)

IV. - Superficie delle colture legnose (1929)

Table II: Land use by quality (arable, forest, etc.) in hectares and percentage of total area.

Table III: Land use by crop type (cereals, industrial crops, etc.) in hectares and percentage.

Table IV: Land use by type of woody crop (vineyards, olive groves, etc.) in hectares and percentage.

V. - Superficie e produzione delle singole coltivazioni

Table V: Detailed table of crop area and production for various agricultural products, including cereals, legumes, and woody crops.

(*) Consoc. al granturco maggengo. - (*) 63 % lupinella; 37 % erba medica. - (*) Altri prodotti da colture legnose, rispettiv. nel sessennio 1923-28 e nell'anno 1929: legna da ardere, q. 75 e q. 75. - (*) Strame: 1923-28, q. 504; 1929, q. 504.

VI. - Produzione dei cereali

VII. - Produzione dei foraggi

Table VI: Production of cereals, showing area and yield for wheat, rice, and other grains.

Table VII: Production of forage, including hay and other feed crops, with area and yield data.

(*) Vedi « Avvertenze alle tavole »: pag. 3.

63. - SAN POLOMATESE

ZONA AGRARIA

REGIONE AGRARIA DI MONTAGNA

DI BOJANO O DEL MATESE

Tab. III.

I. - Dati generali

Table with 5 main columns: 1. Dati geografici, 2. Popolazione (Censim. 21-IV-1931-IX), 3. Popolazione agricola (*), 4. Azienda agricola (*), 5. Bestiame (*).

II. - Superficie del Comune (1929)

III. - Superficie dei seminativi (1929)

IV. - Superficie delle colture legnose (1929)

Table II: Superficie del Comune (1929). Columns: QUALITÀ DI COLTURA, SUPERFICIE ettari, % DELLA SUPERFICIE.

Table III: Superficie dei seminativi (1929). Columns: COLTIVAZIONI, SUPERFICIE ettari, % DELLA SUPERFICIE.

Table IV: Superficie delle colture legnose (1929). Columns: COLTIVAZIONI, SUPERFICIE INTEGRANTE, SUPERFICIE RIPETUTA.

V. - Superficie e produzione delle singole colture

Table V: Superficie e produzione delle singole colture. Large table with columns for QUALITÀ DI COLTURA, SUPERFICIE (1929), and PRODUZIONE (in quintali).

VI. - Produzione dei cereali

VII. - Produzione dei foraggi

Table VI: Produzione dei cereali. Columns: CEREALI, SUPERFICIE complessiva, PRODUZIONE (q.).

Table VII: Produzione dei foraggi. Columns: FORAGGI, PROD. TOT., FORAGGI.

(* Vedi « Avvertenze alle tavole »: pag. 3.

Segue **TAVOLA III**

COMUNI DELLA ZONA AGRARIA XXX - AGNONE - FROSOLONE O ALTO MOLISE

- | | |
|-----------------------------|---------------------------|
| 66. Agnone | 74. Pescolanciano |
| 67. Capracotta | 75. Pescopennataro |
| 68. Carovilli | 76. Pietrabbondante |
| 69. Castel del Giudice | 77. Poggio Sannita |
| 70. Civitanova del Sannio | 78. Rionero Sannitico |
| 71. Durònia | 79. San Pietro Avellana |
| 72. Frosolone | 80. Sant'Angelo del Pesco |
| 73. Montenero Val Cocchiara | 81. Vastogirardi |
-

66. - AGNONE

REGIONE AGRARIA DI MONTAGNA

ZONA AGRARIA

DI AGNONE-FROSOLONE O ALTO MOLISE

Tav. III.

I. - Dati generali

Table I: General data including population (1931-IX, 1930-VIII), agricultural population, agricultural holdings, and livestock (1930-VIII).

II. - Superficie del Comune (1929)

Table II: Surface of the municipality (1929) showing quality of cultivation, total area, and percentage of agricultural and forest land.

III. - Superficie dei seminativi (1929)

Table III: Surface of arable land (1929) categorized by cultivation type (cereals, industrial, etc.) and total area.

IV. - Superficie delle colture legnose (1929)

Table IV: Surface of woody crops (1929) including integrated and repeated surfaces, with details on species and area.

V. - Superficie e produzione delle singole coltivazioni

Table V: Surface and production of individual crops, divided into arable land (seminativi) and woody crops (colture legnose).

(1) Farro. - (*) Consoc. al granturco maggengo. - (2) Lupinella (seme). - (3) 90% lupinella; 10% erba medica. - (4) Altri prodotti da colture legnose, rispettiv. nel sessennio 1923-28 e nell'anno 1929; legna da ardere, q. 8.665 e q. 8.865; ghiande, q. 1.472 e q. 1.472. - (5) Strame: 1923-28, q. 4.152; 1929, q. 4.152.

VI. - Produzione dei cereali

Table VI: Production of cereals, showing yield per hectare and total production for wheat, rice, and other cereals.

VII. - Produzione dei foraggi

Table VII: Production of forage, including hay and other feed crops, with details on production methods and quantities.

(*) Vedi « Avvertenze alle tavole »: pag. 3.

67. - CAPRACOTTA

ZONA AGRARIA

REGIONE AGRARIA DI MONTAGNA

I. - Dati generali

DI AGNONE-FROSOLONE O ALTO MOLISE

Tav. III.

Table with 5 main columns: 1. Dati geografici, 2. Popolazione (Censim. 21-IV-1981-IX), 3. Popolazione agricola (*), 4. Aziende agricole (*), 5. Bestiame (*). Includes data on territory, population, and livestock.

II. - Superficie del Comune (1929)

III. - Superficie dei seminativi (1929)

IV. - Superficie delle colture legnose (1929)

Table II: Superficie del Comune (1929). Columns: QUALITÀ DI COLTURA, SUPERFICIE ettari (semplici, con piante legnose, totale), % DELLA SUPERFICIE (agr. e forest., territoriale).

Table III: Superficie dei seminativi (1929). Columns: COLTIVAZIONI, SUPERFICIE ettari, % DELLA SUPERFICIE (lorda semi-nativi, agr. e forest.).

Table IV: Superficie delle colture legnose (1929). Columns: COLTIVAZIONI, SUPERFICIE INTEGRANTE (colture legnose specializzate), SUPERFICIE RIPETUTA (coltivazioni legnose).

V. - Superficie e produzione delle singole coltivazioni

Table V: Superficie e produzione delle singole coltivazioni. Large table with columns for QUALITÀ DI COLTURA, SUPERFICIE (1929), and PRODUZIONE (in quintali). Includes sub-sections for Seminativi and Colture legnose.

(1) Farro. - (*) Consoc. al granturco maggengo. - (*) Lupinella. - (*) Veccia. - (*) Strame: 1923-28, q. 1.900; 1929, q. 1.900.

VI. - Produzione dei cereali

VII. - Produzione dei foraggi

Table VI: Produzione dei cereali. Columns: CEREALI, SUPERFICIE complessiva, PRODUZIONE (q.) media per ettaro, totale in base al rend. unit.

Table VII: Produzione dei foraggi. Columns: FORAGGI, PROD. TOT. (media 1923-1928, 1929), PROD. TOT. (media 1923-1928, 1929).

(*) Vedi « Avvertenze alle tavole »: pag. 3.

68. - CAROVILLI

REGIONE AGRARIA DI MONTAGNA

ZONA AGRARIA

di AGNONE-FROSOLONE O ALTO MOLISE

Tav. III.

I. - Dati generali

Table I: General data. Columns include: 1. Dati geografici (Geographical data), 2. Popolazione (Censim. 21-IV-1931-IX), 3. Popolazione agricola (Censim. agr. 19-III-1930-VIII), 4. Aziende agricole (Censim. agr. 19-III-1930-VIII), 5. Bestiame (Censim. agr. 19-III-1930-VIII).

II. - Superficie del Comune (1929)

III. - Superficie dei seminativi (1929)

IV. - Superficie delle colture legnose (1929)

Table II: Surface of the Municipality (1929). Columns: QUALITÀ DI COLTURA, SUPERFICIE ettari (qualità di coltura, totale), % DELLA SUPERFICIE (agr. e forest., territoriale).

Table III: Surface of arable land (1929). Columns: COLTIVAZIONI, SUPERFICIE ettari, % DELLA SUPERFICIE (lorda seminativi, agr. e forest.).

Table IV: Surface of woody crops (1929). Columns: COLTIVAZIONI, SUPERFICIE INTEGRANTE (colture legnose specializzate), SUPERFICIE RIPETUTA (coltivazioni legnose).

V. - Superficie e produzione delle singole coltivazioni

Table V: Surface and production of individual crops. Columns: QUALITÀ DI COLTURA E COLTIVAZIONI, SUPERFICIE (1929), PRODUZIONE (in quintali).

(*) Farro. - (**) Consoc. al granturco maggengo. - (**) 92% lupinella; 8% erba medica. - (**) Strame: 1923-28, q. 1.559; 1929, q. 1.559.

VI. - Produzione dei cereali

VII. - Produzione dei foraggi

Table VI: Production of cereals. Columns: CEREALI, SUPERFICIE complessiva, PRODUZIONE (q.) (media per ettaro, totale in base al rend. unit.).

Table VII: Production of forage. Columns: FORAGGI, PROD. TOT. (1923-1928, 1929).

(*) Vedi « Avvertenze alle tavole »: pag. 3.

69. - CASTEL DEL GIUDICE

REGIONE AGRARIA DI MONTAGNA

ZONA AGRARIA

Tav. III.

I. - Dati generali

DI AGNONE-FROSOLONE O ALTO MOLISE

Table with 5 main columns: 1. Dati geografici, 2. Popolazione (Censim. 21-IV-1931-IX), 3. Popolazione agricola (*), 4. Aziende agricole (*), 5. Bestiame (*). Includes data on territory, population, and livestock.

II. - Superficie del Comune (1929)

III. - Superficie dei seminativi (1929)

IV. - Superficie delle colture legnose (1929)

Table II: Superficie del Comune (1929). Columns: QUALITÀ DI COLTURA, SUPERFICIE ettari (qualità di coltura, totale), % DELLA SUPERFICIE (agr. e forest., territoriale).

Table III: Superficie dei seminativi (1929). Columns: COLTIVAZIONI, SUPERFICIE ettari, % DELLA SUPERFICIE (lorda seminativi forest., agr. e forest.).

Table IV: Superficie delle colture legnose (1929). Columns: COLTIVAZIONI, SUPERFICIE INTEGRANTE (colture legnose specializzate), SUPERFICIE RIPETUTA (coltivazioni legnose).

V. - Superficie e produzione delle singole coltivazioni

Table V: Superficie e produzione delle singole coltivazioni. Large table with columns for QUALITÀ DI COLTURA, SUPERFICIE (1929), and PRODUZIONE (in quintali) for various crops like wheat, rice, and legumes.

VI. - Produzione dei cereali

VII. - Produzione dei foraggi

Table VI: Produzione dei cereali. Columns: CEREALI, SUPERFICIE, PRODUZIONE (q.) (media per ettaro, totale in base al rendim. unit.).

Table VII: Produzione dei foraggi. Columns: FORAGGI, PROD. TOT. (media 1923-1928, 1929). Includes production of hay and other forage crops.

(*) Vedi « Avvertenze alle tavole »: pag. 3.

71. - DURÒNIA

REGIONE AGRARIA DI MONTAGNA

ZONA AGRARIA

DI AGNONE-FROSOLONE O ALTO MOLISE

Tav. III.

I. - Dati generali.

Table I: General data. Columns include: 1. Dati geografici (Geographical data), 2. Popolazione (Population), 3. Popolazione agricola (Agricultural population), 4. Aziende agricole (Agricultural enterprises), 5. Bestiame (Livestock).

II. - Superficie del Comune (1929)

III. - Superficie dei seminativi (1929)

IV. - Superficie delle colture legnose (1929)

Table II: Surface of the Municipality (1929). Columns: Qualità di coltura (Quality of cultivation), Superficie ettari (Surface in hectares), % della superficie (Percentage of surface).

Table III: Surface of arable land (1929). Columns: Coltivazioni (Cultivations), Superficie ettari (Surface in hectares), % della superficie (Percentage of surface).

Table IV: Surface of woody crops (1929). Columns: Coltivazioni (Cultivations), Superficie integrante (Integrating surface), Superficie ripetuta (Repeating surface).

V. - Superficie e produzione delle singole coltivazioni

Table V: Surface and production of individual crops. Columns: Qualità di coltura (Quality of cultivation), Superficie (Surface), Produzione (Production).

VI. - Produzione dei cereali

VII. - Produzione dei foraggi

Table VI: Production of cereals. Columns: Cereali (Cereals), Superficie (Surface), Produzione (Production).

Table VII: Production of forage. Columns: Foraggi (Forage), Prod. Tot. (Total Production).

(*) Vedi « Avvertenze alle tavole »: pag. 3.

73. - MONTENERO VAL COCCHIARA

REGIONE AGRARIA DI MONTAGNA

ZONA AGRARIA

Tab. III.

I. - Dati generali

DI AGNONE-FROSOLONE O ALTO MOLISE

1. Dati geografici	2. Popolazione (Censim. 21-IV-1931-IX)	3. Popolazione agricola (*) (Censim. agr. 19-III-1930-VIII)	4. Azienda agricola (*) (Censim. agr. 19-III-1930-VIII)	5. Bestiame (*) (Censim. agr. 19-III-1930-VIII)
Giacitura prev. del territorio: <i>Montagna</i> Posizione geografica (lat. 41° 43' del Centroprine. (°) long. + 7° 36' Altitudine s/m: massima m. 1.260 minima " 816 del territorio preval. (*) 900÷1.000 del Centro principale (*) 910	Presente: In complesso 1.397 Per km ² territoriale 68 di superf. agr. e forest. 75 Agglom. 1.392 - Sparsa 5 Residente: In complesso 1.519 Per km ² territoriale 72 di superf. agr. e forest. 82	Con occupazione agricola principale: In complesso 697 Per km ² territoriale 33 di superf. agr. e forest. 38 Con occupazione agricola secondaria: In complesso 886	In complesso N. 374 Fino a 0,25 ha. N. 10 da 0,26 a 0,50 " " 28 " 0,51 " 1 " " 43 " 1,01 " 2 " " 108 " 3,01 " 5 " " 68 " 5,01 " 10 " " 36 " 10,01 " 20 " " 15 da 20,01 a 50 ha. N. 5 " 50,01 " 100 " " - " 100,01 " 200 " " - " 200,01 " 500 " " 1 " 500,01 " 1.000 " " - oltre 1.000 " " -	Bovini N. 451 Equini 493 Suini 49 Ovini 914 Caprini 115 Bovini: Vitelli e vitelle sotto l'anno N. 93 Manzette, manze e giovenche " 24 Vacche 285 Manzi e buoi 46 Torelli e tori 3

II. - Superficie del Comune (1929)

III. - Superficie dei seminativi (1929)

IV. - Superficie delle colture legnose (1929)

QUALITÀ DI COLTURA	SUPERFICIE ettari			% DELLA SUPERFICIE	
	semplici	con piante legnose	totale	agr. e forest.	terri- toriale
1. Seminativi	959	-	959	51,7	45,5
2. Prati permanenti	-	-	-	-	-
3. Prati-pascoli perm.	295	-	295	15,9	14,0
4. Pascoli permanenti	102	-	102	5,5	4,8
5. Colture legnose specializzate	-	10	10	0,5	0,5
6. Castagneti da frutto	-	-	-	-	-
7. Altri boschi	255	-	255	13,8	12,1
8. Incolti produttivi	234	-	234	12,6	11,1
Totale	1.590	265	1.855	100,0	88,0
Superficie agraria e forestale	-	-	1.855	100,0	88,0
Superficie improduttiva	-	-	254	-	12,0
Superficie territoriale	-	-	2.109	-	100,0

COLTIVAZIONI	SUPERFICIE ettari	% DELLA SUPERFICIE	
		lorda seminativi	agr. e forest.
1. Cereali	701	73,1	37,8
2. Coltivazioni industriali	187	19,5	10,1
3. Altre coltivazioni	37	3,9	2,0
4. Foraggiere	-	-	-
5. Riposi con o senza pasco	-	-	-
Totale coltiv. avviciend.	925	96,5	49,9
6. Coltivazioni permanenti (orti stabili, risale stab.)	-	-	-
7. Tare e spazi sotto le arborature	34	3,5	1,8
Superficie complessiva	959	100,0	51,7
8. Coltiv. intercalari	-	-	-

COLTIVAZIONI	SUPERFICIE INTEGRANTE (colture legnose specializzate)				SUPERFICIE RIPETUTA			
	ettari	% colture special.	n. medio piante per ha.	forme preval. di allev.	coltivazioni legnose. in altre colture legn-specializzate		in coltura promiscua (*)	
1. Viti	10	100,0	10.000	latina	-	-	-	-
2. Olivi	-	-	-	-	-	-	-	-
3. Agrumi	-	-	-	-	-	-	-	-
4. Gelsi	-	-	-	-	-	-	-	-
5. Fruttiferi	-	-	-	-	-	-	-	-
6. Piante ornament.	-	-	-	-	-	-	-	-
7. Vivali, canneti, ecc.	-	-	-	-	-	-	-	-
8. Diverse nelle tare, sem-semp. ecc. (*)	-	-	-	-	-	-	-	-
9. Tare	-	-	-	-	-	-	-	-
Superficie compless.	10	100,0						

V. - Superficie e produzione delle singole coltivazioni

N. elenco coltivaz. (*)	QUALITÀ DI COLTURA E COLTIVAZIONI	SUPERFICIE (1929)				PRODUZIONE (in quintali)						N. elenco coltivaz. (*)	QUALITÀ DI COLTURA E COLTIVAZIONI	SUPERFICIE (1929)				PRODUZIONE (in quintali)					
		integrante		ripetuta		media per ettaro			totale in base al rendim. unit.					integrante		ripetuta		media per ettaro			totale in base al rendim. unit.		
		ettari	% superf. agr. e forest.	ettari	% superf. agr. e forest.	integrante	ripetuta	com- plessiva	1923-28 (col. 3+4) X col. 10	1929 (col. 5) X col. 10	1929 (col. 3+4) X col. 10			ettari	% superf. agr. e forest.	ettari	% superf. agr. e forest.	integrante	ripetuta	com- plessiva	1923-28 (col. 3+4) X col. 10	1929 (col. 5) X col. 10	1929 (col. 3+4) X col. 10
Seminativi												Colture legnose (*)											
<i>Semplici e con piante legnose</i>												<i>a) specializzate; b) promiscue</i>											
1	Frumento { tenero	384	20,7	-	-	7,9	-	7,9	8,3	3.041	3.194	49	Viti	10	0,5	-	-	30,0	-	30,0	26,0	300	260
2	Frumento { duro	21	1,1	-	-	7,6	-	7,6	8,0	160	168	50	Olivi	-	-	-	-	-	-	-	-	-	-
3	Segale	-	-	-	-	-	-	-	-	-	-	51	Aranci	-	-	-	-	-	-	-	-	-	-
4	Orzo	23	1,3	-	-	6,5	-	6,5	12,0	150	276	52	Mandarini	-	-	-	-	-	-	-	-	-	-
5	Avena	-	-	-	-	-	-	-	-	-	-	54	Limoni	-	-	-	-	-	-	-	-	-	-
6	Riso (risone)	-	-	-	-	-	-	-	-	-	-	55	Altri agrumi	-	-	-	-	-	-	-	-	-	-
7	Granoturco { maggengo	249	13,4	-	-	7,7	-	7,7	10,0	1.913	2.490	56	Gelsi	-	-	-	-	-	-	-	-	-	-
8	Granoturco { cinquantino	24	1,3	-	-	7,0	-	7,0	11,5	168	276	57	Meli	-	-	-	-	-	-	-	-	-	-
9	Altri cereali (*)	-	-	-	-	-	-	-	-	-	-	58	Peri	-	-	-	-	-	-	-	-	-	-
10	Barbabietole da zucchero	-	-	-	-	-	-	-	-	-	-	59	Cotogni e melagrani	-	-	-	-	-	-	-	-	-	-
11	Canapa { seme	-	-	-	-	-	-	-	-	-	-	60	Peschi	-	-	-	-	-	-	-	-	-	-
12	Canapa { tiglio	-	-	-	-	-	-	-	-	-	-	61	Altri fruttiferi	-	-	-	-	-	-	-	-	-	-
13	Lino { seme	-	-	-	-	-	-	-	-	-	-	62	Altre piante legnose	-	-	-	-	-	-	-	-	-	-
14	Lino { tiglio	-	-	-	-	-	-	-	-	-	-	63	Canneti, vinali	-	-	-	-	-	-	-	-	-	-
15	Tabacco	-	-	-	-	-	-	-	-	-	-	64	Vivali (*)	-	-	-	-	-	-	-	-	-	-
16	Altre coltivazioni industriali	-	-	-	-	-	-	-	-	-	-	65	Tare	-	-	-	-	-	-	-	-	-	-
17	Patate	187	10,1	-	-	42,3	-	42,3	40,0	7.910	7.480	66	Totale	10	0,5								
18	Fave da seme	-	-	-	-	-	-	-	-	-	-	67	Boschi										
19	Fagioli (*)	-	-	249	13,4	-	1,0	-	1,0	249	137	68	Castagneti da frutto	-	-	-	-	-	-	-	-	-	-
20	Ceci	-	-	-	-	-	-	-	-	-	-	69	Altri boschi (*)	255	13,8	-	-	-	-	-	-	-	-
21	Cicerchie	-	-	-	-	-	-	-	-	-	-	70	Totale	255	13,8								
22	Lenticchie	-	-	-	-	-	-	-	-	-	-	71	Incolti produttivi	234	12,6								
23	Lupini	-	-	-	-	-	-	-	-	-	-	72	Superf. agr. e forest. compless.	1.855	100,0								
24	Piselli	-	-	-	-	-	-	-	-	-	-	73											
25	Veccia	-	-	-	-	-	-	-	-	-	-	74											
26	Altre leguminose da granella	-	-	-	-	-	-	-	-	-	-	75											
27	Legumi freschi da sguoculare	-	-	-	-	-	-	-	-	-	-	76											
28	Asparagi	-	-	-	-	-	-	-	-	-	-	77											
29	Cardioli	-	-	-	-	-	-	-	-	-	-	78											
30	Cardi, finocchi e sedani	-	-	-	-	-	-	-	-	-	-	79											
31	Cavoli	-	-	-	-	-	-	-	-	-	-	80											
32	Cavolfiori	-	-	-	-	-	-	-	-	-	-	81											
33	Cipolle e aglio	-	-	-	-	-	-	-	-	-	-	82											
34	Pomodori	-	-	-	-	-	-	-	-	-	-	83											
35	Peperoni e cocomeri	-	-	-	-	-	-	-	-	-	-	84											
36	Altri ortaggi (*)	-	-	-	-	-	-	-	-	-	-	85											
37	Orti familiari (*)	-	-	-	-	-	-	-	-	-	-	86											
38	Fiori (*) { recisi	-	-	-	-	-	-	-	-	-	-	87											
39	Fiori (*) { e foglie da profum.	-	-	-	-	-	-	-	-	-	-	88											
40	Coltiv. orn. e p. fronda verde (*)	-	-	-	-	-	-	-	-	-	-	89											
41	Altre coltivazioni	-	-	-	-	-	-	-	-	-	-	90											
42	Prati avvicendati (*)	37	2,0	-	-	33,8	-	33,8	26,0	1.249	962	91											
43	Id. id. (anno d'imp.)	-	-	-	-	-	-	-	-	-	-	92											
44	Erba: annuali; intercalari	-	-	-	-	-	-	-	-	-	-	93											
45	Riposi con o senza pascolo	-	-	-	-	-	-	-	-	-	-	94											
46	Tare e spazi sottile arborature .																						

74. - PESCOLANCIANO

REGIONE AGRARIA DI MONTAGNA

ZONA AGRARIA

Tav. III.

I. - Dati generali

DI AGNONE-FROSOLONE O ALTO MOLISE

Table I: General data. Columns include: 1. Dati geografici (Geography), 2. Popolazione (Population), 3. Popolazione agricola (Agricultural population), 4. Aziende agricole (Agricultural enterprises), 5. Bestiame (Livestock).

II. - Superficie del Comune (1929)

III. - Superficie dei seminativi (1929)

IV. - Superficie delle colture legnose (1929)

Table II: Surface of the Municipality (1929). Columns: QUALITÀ DI COLTURA, SUPERFICIE ettari, % DELLA SUPERFICIE.

Table III: Surface of arable land (1929). Columns: COLTIVAZIONI, SUPERFICIE ettari, % DELLA SUPERFICIE.

Table IV: Surface of woody crops (1929). Columns: COLTIVAZIONI, SUPERFICIE INTEGRANTE, SUPERFICIE RIPETUTA.

V. - Superficie e produzione delle singole colture (1929)

Table V: Surface and production of individual crops (1929). Large table with columns for crop quality, surface, and production.

(1) Farzo. - (2) Consoc. al granturco maggengo. - (3) Lupinella. - (4) Strame: 1923-28, q. 3.144; 1929, q. 3.144.

VI. - Produzione dei cereali

VII. - Produzione dei foraggi

Table VI: Production of cereals. Columns: CEREALI, SUPERFICIE, PRODUZIONE (q.).

Table VII: Production of forage. Columns: FORAGGI, PROD. TOT., PRODUZIONE (q.).

(*) Vedi « Avvertenze alle tavole »: pag. 3.

75. - PESCOPIENNATARO

REGIONE AGRARIA DI MONTAGNA

ZONA AGRARIA

di AGNONE-FROSOLONE O ALTO MOLISE

Tav. III.

I. - Dati generali

1. Dati geografici	2. Popolazione (Censim. 21-IV-1931-IX)	3. Popolazione agricola (*) (Censim. agr. 19-III-1930-VIII)	4. Aziende agricole (*) (Censim. agr. 19-III-1930-VIII)	5. Bestiame (*) (Censim. agr. 19-III-1930-VIII)
Giacitura prev. del territorio: <i>Montagna</i> Posizione geografica: lat. 41° 52' del Centro princ. (*) long. 1° 50' Altitudine s/m: massima m. 1.375 del territorio preval. (*) 1.000-1.100 del Centro principale (*) 1.180	Presenze: In complesso 840 Per km ² territoriale di super. agr. e forest. Agglom. 840 - Sparza	Una occupazione agricola principale: In complesso 110 Per km ² territoriale di super. agr. e forest.	In complesso N. 175 Fino a 0,25 ha. N. 10 da 0,25 a 0,50 " 14 da 0,51 a 1 " 35 da 1,01 a 3 " 79 da 3,01 a 5 " 23 da 5,01 a 10 " 10 da 10,01 a 20 " 3	Bovini N. 115 Equini 117 Suini 58 Ovini 738 Caprini 181 Bestiame sotto l'anno. N. 37 Manzette, manze e giovenche 6 Vacche 56 Manzi e buoi 8 Torilli e tori 8

II. - Superficie del Comune (1929)

III. - Superficie dei seminativi (1929)

IV. - Superficie delle colture legnose (1929)

QUALITÀ DI COLTURA	SUPERFICIE ettari		% DELLA SUPERFICIE	
	coltura		agr. e forest.	terri- toriale
	semplici	con piante legnose		
1. Seminativi	707	-	37,2	38,1
2. Prati permanenti	249	-	13,7	12,7
3. Prati-pascoli perm.	-	-	-	-
4. Pascoli permanenti	56	-	-	-
5. Colture legnose specializzate	-	-	2,9	2,9
6. Boschi (castagneti da frutto)	-	-	-	-
7. (altri boschi)	801	-	42,2	40,9
8. Inculti produttivi	87	-	4,6	4,5
Totale	1.099	801	100,0	97,1
Superficie agraria e forestale	-	-	1.000	97,1
Superficie improduttiva	-	-	57	2,9
Superficie territoriale	-	-	1.057	100,0

COLTIVAZIONI	SUPERFICIE ettari	% DELLA SUPERFICIE	
		lorda seminativi	agr. e forest.
1. Cereali	386	54,6	30,3
2. Coltivazioni industriali	212	30,0	11,2
3. Altre coltivazioni	55	7,8	2,9
4. Foraggi	34	4,8	1,8
5. Riposi con o senza pasco	-	-	-
Totale coltiv. avvicend.	687	97,2	36,2
6. Coltivazioni permanenti (orti stabili, risaie stab.)	-	-	-
7. Tare e spazi sotto le arborature	20	2,8	1,0
Superficie complessiva	707	100,0	37,2
8. Coltiv. intercalari	-	-	-

COLTIVAZIONI	SUPERFICIE INTEGRANTE (colture legnose specializzate)					SUPERFICIE RIPETUTA			
	ettari	% colture special.	n. medio piante per ha.	forme preval. di allev.	n. medio piante per ha.	coltivazioni legnose		coltivazioni promiscue (*)	
						in altre colture legn. specializzate	in coltura promiscua (*)		
1. Viti	-	-	-	-	-	-	-	-	-
2. Oliveti	-	-	-	-	-	-	-	-	-
3. Agrumi	-	-	-	-	-	-	-	-	-
4. Gelai	-	-	-	-	-	-	-	-	-
5. Fruttiferi	-	-	-	-	-	-	-	-	-
6. Piante ornament.	-	-	-	-	-	-	-	-	-
7. Vivali, canneti, ecc.	-	-	-	-	-	-	-	-	-
8. Diverse nelle tare, sem. sempl., ecc. (*)	-	-	-	-	-	-	-	-	-
9. Tare	-	-	-	-	-	-	-	-	-
Superficie compless.	-	-	-	-	-	-	-	-	-

V. - Superficie e produzione delle singole coltivazioni

N. elenco coltivaz. (*)	QUALITÀ DI COLTURA E COLTIVAZIONI	SUPERFICIE (1929)				PRODUZIONE (in quintali)						N. elenco coltivaz. (*)	QUALITÀ DI COLTURA E COLTIVAZIONI	SUPERFICIE (1929)				PRODUZIONE (in quintali)					
		Integrante		ripetuta		media per ettaro				totale in base al rendim. unit.				Integrante		ripetuta		media per ettaro				totale in base al rendim. unit.	
		ettari	% superf. agrar. e forest.	ettari	% superf. agrar. e forest.	Integrante	ripetuta	com- plesiva	com- plesiva	1923-28 (col. 9+5) X col. 10	1929 (col. 9+5) X col. 10			ettari	% superf. agrar. e forest.	ettari	% superf. agrar. e forest.	Integrante	ripetuta	com- plesiva	com- plesiva	1923-28 (col. 9+5) X col. 10	1929 (col. 9+5) X col. 10
		1	2	3	4	5	6	7	8	9	10			11	12	13	14	15	16	17	18	19	20
Seminativi																							
<i>Semplici e con piante legnose</i>																							
1	Frumento { tenero	281	14,8	-	-	9,2	9,2	8,3	2.573	2.384	49	-	-	-	-	-	-	-	-	-			
2	Frumento { duro	15	0,8	-	-	9,0	9,0	8,2	135	123	50	-	-	-	-	-	-	-	-	-			
3	Segale	-	-	-	-	-	-	-	-	-	51	-	-	-	-	-	-	-	-	-			
4	Orzo	-	-	-	-	-	-	-	-	-	52	-	-	-	-	-	-	-	-	-			
5	Avena	-	-	-	-	-	-	-	-	-	53	-	-	-	-	-	-	-	-	-			
6	Riso (risone)	-	-	-	-	-	-	-	-	-	54	-	-	-	-	-	-	-	-	-			
7	Grano turco { maggengo	55	2,9	-	-	9,0	9,0	10,0	495	550	55	-	-	-	-	-	-	-	-	-			
8	Grano turco { cinquantino	-	-	-	-	-	-	-	-	-	56	-	-	-	-	-	-	-	-	-			
9	Altri cereali (*)	35	1,8	-	-	8,0	8,0	11,5	280	408	57	-	-	-	-	-	-	-	-	-			
10	Barbabietole da zucchero	-	-	-	-	-	-	-	-	-	58	-	-	-	-	-	-	-	-	-			
11	Canapa { seme	-	-	-	-	-	-	-	-	-	59	-	-	-	-	-	-	-	-	-			
12	Canapa { tiglio	-	-	-	-	-	-	-	-	-	60	-	-	-	-	-	-	-	-	-			
13	Lino { seme	-	-	-	-	-	-	-	-	-	61	-	-	-	-	-	-	-	-	-			
14	Lino { tiglio	-	-	-	-	-	-	-	-	-	62	-	-	-	-	-	-	-	-	-			
15	Tabacco	-	-	-	-	-	-	-	-	-	63	-	-	-	-	-	-	-	-	-			
16	Altre coltivazioni industriali	-	-	-	-	-	-	-	-	-	64	-	-	-	-	-	-	-	-	-			
17	Patate	212	11,2 (*)	55	2,9	54,0	14,2	45,8	33,5	12.281	8.948	65	-	-	-	-	-	-	-	-			
18	Fave da seme	-	-	-	-	-	-	-	-	-	66	-	-	-	-	-	-	-	-	-			
19	Fagioli (*)	-	-	55	2,9	-	1,0	1,0	0,5	55	30	67	-	-	-	-	-	-	-	-			
20	Ceci	-	-	-	-	-	-	-	-	-	68	-	-	-	-	-	-	-	-	-			
21	Oleroblie	-	-	-	-	-	-	-	-	-	69	-	-	-	-	-	-	-	-	-			
22	Lenticchie	-	-	-	-	-	-	-	-	-	70	-	-	-	-	-	-	-	-	-			
23	Lupini	-	-	-	-	-	-	-	-	-	71	-	-	-	-	-	-	-	-	-			
24	Piselli	-	-	-	-	-	-	-	-	-	72	-	-	-	-	-	-	-	-	-			
25	Veccia	-	-	-	-	-	-	-	-	-	73	-	-	-	-	-	-	-	-	-			
26	Altre leguminose da granella	-	-	-	-	-	-	-	-	-	74	-	-	-	-	-	-	-	-	-			
27	Legumi freschi da scuolare	-	-	-	-	-	-	-	-	-	75	-	-	-	-	-	-	-	-	-			
28	Asparagi	-	-	-	-	-	-	-	-	-	76	-	-	-	-	-	-	-	-	-			
29	Carofani	-	-	-	-	-	-	-	-	-	77	-	-	-	-	-	-	-	-	-			
30	Cardi, finocchi e sedani	-	-	-	-	-	-	-	-	-	78	-	-	-	-	-	-	-	-	-			
31	Cavoli	-	-	-	-	-	-	-	-	-	79	-	-	-	-	-	-	-	-	-			
32	Cavolfiori	-	-	-	-	-	-	-	-	-	80	-	-	-	-	-	-	-	-	-			
33	Cipolle e aglio	-	-	-	-	-	-	-	-	-	81	-	-	-	-	-	-	-	-	-			
34	Pomodori	-	-	-	-	-	-	-	-	-	82	-	-	-	-	-	-	-	-	-			
35	Peponi e cocomeri	-	-	-	-	-	-	-	-	-	83	-	-	-	-	-	-	-	-	-			
36	Altri ortaggi	-	-	-	-	-	-	-	-	-	84	-	-	-	-	-	-	-	-	-			
37	Orti familiari (*)	-	-	-	-	-	-	-	-	-	85	-	-	-	-	-	-	-	-	-			
38	Fiori (*) { recisi	-	-	-	-	-	-	-	-	-	86	-	-	-	-	-	-	-	-	-			
39	Fiori (*) { e foglie da profumo	-	-	-	-	-	-	-	-	-	87	-	-	-	-	-	-	-	-	-			
40	Coltiv. orn. e p. fronda verde (*)	-	-	-	-	-	-	-	-	-	88	-	-	-	-	-	-	-	-	-			
41	Altre coltivazioni	-	-	-	-	-	-	-	-	-	89	-	-	-	-	-	-	-	-	-			
42	Prati avvicendati (*)	55	2,9	-	-	33,8	-	33,8	26,0	1.859	1.430	90	-	-	-	-	-	-	-	-			
43	Id. id. (anno d'imp.)	-	-	-	-	-	-	-	-	-	91	-	-	-	-	-	-	-	-	-			
44	Erba: annuali; intercalari	-	-	-	-	-	-	-	-	-	92	-	-	-	-	-	-	-	-	-			
45	Riposi con o senza pascolo	34	1,8	-	-	-	-	-	-	-	93	-	-	-	-	-	-	-	-	-			
46	Tare e spazi sotto le arborature	20	1,0	-	-	-	-	-	-	-	94	-	-	-	-	-	-	-	-	-			
	Totale	707	37,2	-	-	-	-	-	-	-	-	-	-	-	-	-	-	-	-	-			
Prati, prati-pasc. e pasco perm.																							
<i>Semplici e con piante legnose</i>																							
45	Prati permanenti	249	13,1	-	-	15,0	-	15,0	18,0	3.735	4.482	95	-	-	-	-	-	-	-	-			
46	Prati-pascoli permanenti	-	-	-	-	8,0	-	8,0	1,5	448	84	-	-	-	-	-	-	-	-	-			
47	Pascoli permanenti	56	2,9	-	-	-	-	-	-	-	-	-	-	-	-	-	-	-	-	-			
48	Nelle tare, riposi, incolti, ecc. (*)	-	-	807	47,2	-	2,3	2,3	1,9	2.064	1.7												

76. - PIETRABBONDANTE

REGIONE AGRARIA DI MONTAGNA

ZONA AGRARIA

DI AGNONE-FROSOLONE O ALTO MOLISE

Tab. III.

I. - Dati generali

Table I: General data. Columns include 1. Dati geografici, 2. Popolazione (Censim. 21-IV-1931-IX), 3. Popolazione agricola (*), 4. Aziende agricole (*), 5. Bestiame (*).

II. - Superficie del Comune (1929)

III. - Superficie dei seminativi (1929)

IV. - Superficie delle colture legnose (1929)

Table II: Surface of the Municipality (1929). Columns: QUALITÀ DI COLTURA, SUPERFICIE ettari (semplici, con piante legnose, totale), % DELLA SUPERFICIE (agr. e forest., territoriale).

Table III: Surface of arable lands (1929). Columns: COLTIVAZIONI, SUPERFICIE ettari, % DELLA SUPERFICIE (lorda semi-nativi, agr. e forest.).

Table IV: Surface of woody crops (1929). Columns: COLTIVAZIONI, SUPERFICIE INTEGRANTE (colture legnose specializzate), SUPERFICIE RIPETUTA (coltivazioni legnose).

V. - Superficie e produzione delle singole coltivazioni

Table V: Surface and production of individual crops. Columns: QUALITÀ DI COLTURA, SUPERFICIE (integrante, ripetuta), PRODUZIONE (media per ettaro, totale in base al rendim. unit.).

(*) Consoc. al granturco maggengo. - (*) Lupinella. - (*) Altri prodotti da colture legnose, rispettivamente nel sessennio 1923-28 e nell'anno 1929: legna da ardere, q. 3.916 e q. 3.910; ghiande, q. 750 e q. 750. - (*) Strame: 1923-28, q. 496; 1929, q. 496.

VI. - Produzione dei cereali

VII. - Produzione dei foraggi

Table VI: Production of cereals. Columns: CEREALI, SUPERFICIE complessiva, PRODUZIONE (q.) (media per ettaro, totale in base al rendim. unit.).

Table VII: Production of forage. Columns: FORAGGI, PROD. TOT. (media 1923-1928, 1929).

(*) Vedi « Avvertenze alle tavole »: pag. 3.

77. - POGGIO SANNITA

REGIONE AGRARIA DI MONTAGNA

ZONA AGRARIA

DI AGNONE-FROSOLONE O ALTO MOLISE

Tav. III. I. - Dati generali

Table with 5 main columns: 1. Dati geografici, 2. Popolazione (Censim. 21-IV-1931-IX), 3. Popolazione agricola (Censim. agr. 19-III-1930-VIII), 4. Azienda agricola (Censim. agr. 19-III-1930-VIII), 5. Bestiame (Censim. agr. 19-III-1930-VIII).

II. - Superficie del Comune (1929)

III. - Superficie dei seminativi (1929)

IV. - Superficie delle colture legnose (1929)

Table II: Superficie del Comune (1929). Columns: Qualità di coltura, Superficie ettari (semplici, con piante legnose, totale), % della superficie (agr. e forest., territoriale).

Table III: Superficie dei seminativi (1929). Columns: Coltivazioni, Superficie ettari, % della superficie (lorda seminativi, agr. e forest.).

Table IV: Superficie delle colture legnose (1929). Columns: Coltivazioni, Superficie integrante (ettari, % colture special., n. medio piante preval. di allev.), Superficie ripetuta (coltivazioni legnose).

V. - Superficie e produzione delle singole coltivazioni

Table V: Superficie e produzione delle singole coltivazioni. Large table with columns for quality of cultivation, surface area (integrante, ripetuta), and production (media per ettaro, totale in base al rendim. unit.).

VI. - Produzione dei cereali

VII. - Produzione dei foraggi

Table VI: Produzione dei cereali. Columns: Cereali, Superficie complessiva 1929, Produzione (q.) per ettaro e totale in base al rendim. unit.

Table VII: Produzione dei foraggi. Columns: Foraggi, Prod. Tot. (media 1923-1928, 1929), Prod. Tot. (media 1923-1928, 1929).

(*) Vedi « Avvertenze alle tavole »: pag. 3.

78. - RIONERO SANNITICO

REGIONE AGRARIA DI MONTAGNA

ZONA AGRARIA

DI AGNONE-FROSOLONE O ALTO MOLISE

Tav. III.

I. - Dati generali.

Table I: General data including geographical features, population (total and agricultural), agricultural holdings, and livestock statistics.

II. - Superficie del Comune (1929)

Table II: Land area of the municipality in 1929, categorized by quality of cultivation and type of land use.

III. - Superficie dei seminativi (1929)

Table III: Land area of cultivated crops in 1929, including cereals, industrial crops, and other agricultural uses.

IV. - Superficie delle colture legnose (1929)

Table IV: Land area of woody crops in 1929, including vineyards, olive groves, and other types of woodlands.

V. - Superficie e produzione delle singole coltivazioni

Table V: Detailed data on the area and production of individual crops, including cereals, legumes, and woody crops, with sub-sections for seminative and woody crops.

(*) Farro. - (**) Consoc. al granturco maggengo. - (*) Lupinella. - Strame: 1923-28, q. 369; 1929, q. 369.

VI. - Produzione dei cereali

Table VI: Production of cereals, showing average and total production in quintals for various crop types.

VII. - Produzione dei foraggi

Table VII: Production of forage, showing average and total production in quintals of normal hay for various types of forage.

(*) Vedi « Avvertenze alle tavole »: pag. 3.

79. - SAN PIETRO AVELLANA

Prov. di Campobasso

ZONA AGRARIA

Tab. III.

I. - Dati generali

DI AGNONE-FROSOLONE O ALTO MOLISE

Table I: Dati generali. Columns include: 1. Dati geografici, 2. Popolazione (Censim. 21-IV-1928-IX), 3. Popolazione agricola (Censim. agr. 19-III-1929-VIII), 4. Aziende agricole (Censim. agr. 19-III-1929-VIII), 5. Bestiame (Censim. agr. 19-III-1929-VIII).

II. - Superficie del Comune (1929)

III. - Superficie del seminativi (1929)

IV. - Superficie delle colture legnose (1929)

Table II: Superficie del Comune (1929). Columns: QUALITÀ DI COLTURA, SUPERFICIE ettari, % DELLA SUPERFICIE.

Table III: Superficie del seminativi (1929). Columns: COLTIVAZIONI, SUPERFICIE ettari, % DELLA SUPERFICIE.

Table IV: Superficie delle colture legnose (1929). Columns: COLTIVAZIONI, SUPERFICIE INTEGRANTE, SUPERFICIE RIPETUTA.

V. - Superficie e produzione delle singole coltivazioni

Table V: Superficie e produzione delle singole coltivazioni. Large table with columns for QUALITÀ DI COLTURA, SUPERFICIE (1929), and PRODUZIONE (in quintali).

(1) Farro. - (2) Consoc. al granturco maggengo. - (3) Lupinella. - (4) Strame: 1923-28, q. 3.028; 1929, q. 3.028.

VI. - Produzione dei cereali

VII. - Produzione dei foraggi

Table VI: Produzione dei cereali. Columns: CEREALI, SUPERFICIE complessiva, PRODUZIONE (q.).

Table VII: Produzione dei foraggi. Columns: FORAGGI, PROD. TOT., PRODUZIONE (q.).

(*) Vedi « Avvertenze alle tavole »: pag. 3.

Table I: Dati generali. Columns: 1. Dati geografici, 2. Popolazione (Censim. 21-IV-1931-IX), 3. Popolazione agricola (*), 4. Azienda agricola (*), 5. Bestiame (*).

II. - Superficie del Comune (1929)

III. - Superficie dei seminativi (1929)

IV. - Superficie delle colture legnose (1929)

Table II: Superficie del Comune (1929). Columns: QUALITÀ DI COLTURA, SUPERFICIE ettari, % DELLA SUPERFICIE.

Table III: Superficie dei seminativi (1929). Columns: COLTIVAZIONI, SUPERFICIE ettari, % DELLA SUPERFICIE.

Table IV: Superficie delle colture legnose (1929). Columns: COLTIVAZIONI, SUPERFICIE INTEGRANTE, SUPERFICIE RIPETUTA.

V. - Superficie e produzione delle singole colture

Table V: Superficie e produzione delle singole colture. Columns: QUALITÀ DI COLTURA, SUPERFICIE (1929), PRODUZIONE (in quintali).

VI. - Produzione dei cereali

VII. - Produzione dei foraggi

Table VI: Produzione dei cereali. Columns: CEREALI, SUPERFICIE complessiva, PRODUZIONE (q.).

Table VII: Produzione dei foraggi. Columns: FORAGGI, PROD. TOT., (In quintali di fieno normale (*)).

(* Vedi « Avvertenze alle tavole »: pag. 3.

Segue **TAVOLA III**

COMUNI DELLA ZONA AGRARIA XXXI - ISÈRNIA

- | | |
|----------------------|-----------------|
| 82. Carpinone | 86. Monteroduni |
| 83. Forlì del Sànnio | 87. Roccasicura |
| 84. Fornelli | 88. Sessano |
| 85. Isèrnia | |
-

82. - CARPINONE

REGIONE AGRARIA DI MONTAGNA

Tav. III.

I. - Dati generali

ZONA AGRARIA DI ISERNIA

Table I: General data. Columns: 1. Dati geografici, 2. Popolazione (Censim. 21-IV-1931-IX), 3. Popolazione agricola (*), 4. Aziende agricole (*), 5. Bestiame (*).

II. - Superficie del Comune (1929)

III. - Superficie dei seminativi (1929)

IV. - Superficie delle colture legnose (1929)

Table II: Surface of the Municipality (1929). Columns: QUALITÀ DI COLTURA, SUPERFICIE ettari, % DELLA SUPERFICIE.

Table III: Surface of arable land (1929). Columns: COLTIVAZIONI, SUPERFICIE ettari, % DELLA SUPERFICIE.

Table IV: Surface of woody crops (1929). Columns: COLTIVAZIONI, SUPERFICIE INTEGRANTE, SUPERFICIE RIPETUTA.

V. - Superficie e produzione delle singole coltivazioni

Table V: Surface and production of individual crops. Columns: QUALITÀ DI COLTURA, SUPERFICIE (1929), PRODUZIONE (in quintali).

(1) Lupinella. - (2) Altri prodotti da colture legnose, rispettiv. nel sessennio 1923-28 e nell'anno 1929; legna da ardere, q. 1.725 e q. 1.755. - (3) Strame: 1923-28, q. 285; 1929, q. 285.

VI. - Produzione dei cereali

VII. - Produzione dei foraggi

Table VI: Production of cereals. Columns: CEREALI, SUPERFICIE complessiva, PRODUZIONE (q.).

Table VII: Production of forage. Columns: FORAGGI, PROD. TOT., PRODUZIONE (q.).

(*) Vedi « Avvertenze alle tavole »: pag. 3

84. - FORNELLI

REGIONE AGRARIA DI MONTAGNA

ZONA AGRARIA DI ISERNIA

Tav. III.

I. - Dati generali

1. Dati geografici	2. Popolazione (Censim. 21-IV-1931-IX)	3. Popolazione agricola (*) (Censim. agr. 19-III-1930-VIII)	4. Aziende agricole (*) (Censim. agr. 19-III-1930-VIII)	5. Bestiame (*) (Censim. agr. 19-III-1930-VIII)
Giacitura prev. del territorio: <i>Collina</i> Posizione geografica { lat. . . . 41° 36' del Centro princ. (*) } long. . . +1° 41'	Presente: In complesso 1.551 Per km² f. territoriale di superf. agr. e forest. 67 Agglom. 994 - Sparsa 557 Residente: In complesso 1.603 Per km² f. territoriale di superf. agr. e forest. 69	Con occupazione agricola principale: In complesso 880 Per km² f. territoriale di superf. agr. e forest. 44 Con occupazione agricola secondaria: In complesso 127	In complesso N. 346 Fino a 0,25 ha. N. 29 da 0,26 a 0,50 » 21 » 0,51 » 1 » 56 » 1,01 » 3 » 133 » 3,01 » 5 » 54 » 5,01 » 10 » 35 » 10,01 » 20 » 15 da 20,01 a 50 ha. N. 1 » 1 » 100,01 » 200 » » 200,01 » 500 » » 500,01 » 1.000 » » oltre 1.000 » » »	Bovini N. 133 Equini » 306 Sui » 312 Ovini » 743 Caprini » 219 Bovini: Vitelli e vitelle sotto l'anno N. 19 Manzette, manze e giovenche . . » 38 Vacche » 3 Manzi e buoi . . » 76 Torelli e tori . . » -

II. - Superficie del Comune (1929)

III. - Superficie dei seminativi (1929)

IV. - Superficie delle colture legnose (1929)

QUALITÀ DI COLTURA	SUPERFICIE ettari			% DELLA SUPERFICIE	
	semplici	con piante legnose	totale	agr. e forest.	territoriale
1. Seminativi	570	455	1.025	51,1	44,2
2. Prati permanenti	-	-	-	-	-
3. Prati-pascoli perm.	-	-	-	-	-
4. Pascoli permanenti	481	-	481	24,0	20,8
5. Colture legnose specializzate	-	90	90	4,5	3,9
6. Boschi (castagneti da frutto)	-	-	-	-	-
7. Boschi (altri boschi)	-	410	410	20,4	17,7
8. Incolti produttivi	-	-	-	-	-
Totale	1.051	955	2.006	100,0	86,6
Superficie agraria e forestale	-	-	2.006	100,0	86,6
Superficie improduttiva	-	-	311	-	13,4
Superficie territoriale	-	-	2.317	-	100,0

COLTIVAZIONI	SUPERFICIE ettari	% DELLA SUPERFICIE	
		lorda seminativi	agr. e forest.
1. Cereali	691	67,4	34,4
2. Coltivazioni industriali	-	-	-
3. Altre coltivazioni	156	15,2	7,8
4. Foraggiere	74	7,2	3,7
5. Riposi con o senza pascolo	20	2,0	1,0
Totale coltiv. avvicend.	941	91,8	46,9
6. Coltivazioni permanenti (orti stabili, risaie stab.)	-	-	-
7. Tare e spazi sotto le arborature	84	8,2	4,2
Superficie complessiva	1.025	100,0	51,1
8. Coltiv. intercalari	(18)	1,8	-

COLTIVAZIONI	SUPERFICIE INTEGRANTE (colture legnose specializzate)				SUPERFICIE RIPETUTA (coltivazioni legnose)			
	ettari	% colture special.	n. medio piante preval. per ha. di allev.	forme preval.	in altre colture legn. specializzate		in coltura promiscua (*)	
					ettari	n. medio piante per ha.	ettari	n. medio piante per ha.
1. Viti	87	96,7	10.000	latina	-	-	-	-
2. Olivii	-	-	-	-	-	87 (1)	14	435 (1)
3. Agrumi	-	-	-	-	-	-	-	-
4. Gelsi	-	-	-	-	-	-	-	-
5. Fruttiferi	-	-	-	-	-	87 (1)	17	435 (1)
6. Piante ornament.	-	-	-	-	-	-	-	-
7. Vivaia, canneti, ecc.	-	-	-	-	-	-	-	-
8. Diverse nelle tare, sem. sempl., ecc. (*)	-	-	-	-	-	-	-	435
9. Tare	-	-	-	-	-	-	-	-
Superficie compless.	90	100,0	-	-	-	-	-	-

(1) Forma allev. prev.: p. vento.

V. - Superficie e produzione delle singole coltivazioni

N. elenco coltivaz. (*)	QUALITÀ DI COLTURA E COLTIVAZIONI	SUPERFICIE (1929)				PRODUZIONE (in quintali)								N. elenco coltivaz. (*)	QUALITÀ DI COLTURA E COLTIVAZIONI	SUPERFICIE (1929)				PRODUZIONE (in quintali)							
		integrante ettari	% superf. agrar. e forest.	ripetuta ettari	% superf. agrar. e forest.	media per ettaro				totale in base al rendim. unit. (col. 3+5) X (col. 10)	1929 (col. 3+5) X (col. 10)	integrante ettari	% superf. agrar. e forest.			ripetuta ettari	% superf. agrar. e forest.	media per ettaro				totale in base al rendim. unit. (col. 3+5) X (col. 10)	1929 (col. 3+5) X (col. 10)				
						sessennio 1923-28	1929	1923-28	1929									sessennio 1923-28	1929	1923-28	1929			sessennio 1923-28	1929	1923-28	1929
		1	2	3	4	5	6	7	8	9	10	11	12			1	2	3	4	5	6	7	8	9	10	11	12
Seminativi <i>Semplici e con piante legnose</i>														Colture legnose (*) <i>a) specializzate; b) promiscue</i>													
1	Fruento { tenero	445	22,2	-	-	9,0	-	9,0	9,5	4.003	4.228	49	Viti	87	4,3	-	-	48,3	-	48,3	32,0	4.205	2.784				
2	Fruento { duro	-	-	-	-	-	-	-	-	-	-	50	Olivi	-	-	87	4,3	2,7	2,7	5,0	232	435					
3	Segale	-	-	-	-	-	-	-	-	-	-	51	Aranci	-	-	435	21,7	4,5	4,5	5,0	1.959	2.175					
4	Orzo	-	-	-	-	-	-	-	-	-	-	52	Mandarini	-	-	-	-	-	-	-	-	-					
5	Avena	-	-	-	-	-	-	-	-	-	-	53	Limoni	-	-	-	-	-	-	-	-	-					
6	Riso (risone)	-	-	-	-	-	-	-	-	-	-	54	Altri agrumi	-	-	-	-	-	-	-	-	-					
7	Granoturco { maggengo	246	12,2	-	-	10,1	-	10,1	13,5	2.491	3.321	55	Meli	-	-	-	-	-	-	-	-	-					
8	Altri cereali	-	-	-	-	-	-	-	-	-	-	56	Peri	-	-	-	-	-	-	-	-	-					
9	Barbabietole da zucchero	-	-	-	-	-	-	-	-	-	-	57	Cotogni e melagrani	-	-	-	-	-	-	-	-	-					
10	Canapa { seme	-	-	-	-	-	-	-	-	-	-	58	Peschi	-	-	-	-	-	-	-	-	-					
11	Canapa { taglio	-	-	-	-	-	-	-	-	-	-	59	Albicocchi	-	-	-	-	-	-	-	-	-					
12	Lino { seme	-	-	-	-	-	-	-	-	-	-	60	Susini	-	-	-	-	-	-	-	-	-					
13	Lino { taglio	-	-	-	-	-	-	-	-	-	-	61	Ciliegii	-	-	-	-	-	-	-	-	-					
14	Tabacco	-	-	-	-	-	-	-	-	-	-	62	Mandaroli	-	-	-	-	-	-	-	-	-					
15	Altre coltivazioni industriali	-	-	-	-	-	-	-	-	-	-	63	Noci	-	-	-	-	-	-	-	-	-					
16	Patate	67	3,4	-	-	31,5	-	31,5	45,0	2.111	3.015	64	Nocciuoli	-	-	-	-	-	-	-	-	-					
17	Fave da seme	80	4,4	-	-	13,1	-	13,1	11,0	1.165	979	65	Fichi	-	-	-	-	-	-	-	-	-					
18	Fagioli	-	-	18	0,9	-	-	-	-	180	180	66	Carrubi	-	-	-	-	-	-	-	-	-					
19	Ceci	-	-	-	-	-	-	-	-	-	-	67	Altri fruttiferi	-	-	-	-	-	-	-	-	-					
20	Cicerchie	-	-	-	-	-	-	-	-	-	-	68	Piante ornament. (*)	-	-	-	-	-	-	-	-	-					
21	Lenticchie	-	-	-	-	-	-	-	-	-	-	69	Altre piante legnose	-	-	-	-	-	-	-	-	-					
22	Lupini	-	-	-	-	-	-	-	-	-	-	70	Canneti, vincheti	-	-	-	-	-	-	-	-	-					
23	Piselli	-	-	-	-	-	-	-	-	-	-	71	Vivaia (*)	-	-	-	-	-	-	-	-	-					
24	Veccia	-	-	-	-	-	-	-	-	-	-	72	Tare	-	-	-	-	-	-	-	-	-					
25	Altre leguminose da granella	-	-	-	-	-	-	-	-	-	-	73	Totale	90	4,5	-	-	-	-	-	-	-					
26	Legumi freschi da sgusciare	-	-	-	-	-	-	-	-	-	-	74	Boschi	-	-	-	-	-	-	-	-	-					
27	Asparagi	-	-	-	-	-	-	-	-	-	-	75	44 Castagneti da frutto	410	20,4	-	-	-	-	-	-	-	-				
28	Carciofi	-	-	-	-	-	-	-	-	-	-	76	45 Altri boschi (*)	-	-	-	-	-	-	-	-	-	-				
29	Cardi, finocchi e sedani	-	-	-	-	-	-	-	-	-	-	77	Totale	410	20,4	-	-	-	-	-	-	-	-				
30	Cavoli	-	-	-	-	-	-	-	-	-	-	78	Incolti produttivi	-	-	-	-	-	-	-	-	-	-				
31	Cavolfiori	-	-	-	-	-	-	-	-	-	-	79	Superf. agr. e forest. compless.	2.006	100,0	-	-	-	-	-	-	-	-				
32	Cipolle e agli	-	-	-	-	-	-	-	-	-	-	80															
33	Pomodori	-	-	-	-	-	-	-	-	-	-	81															
34	Poponi e cocomeri	-	-	-	-	-	-	-	-	-	-	82															
35	Altri ortaggi	-	-	-	-	-	-	-	-	-	-	83															
36	Orti familiari (*)	-	-	-	-	-	-	-	-	-	-	84															
37	Fiori (*) { recisi	-	-	-	-	-	-	-	-	-	-	85															
38	Fiori (*) { e foglie da profum.	-	-	-	-	-	-	-	-	-	-	86															
39	Coltiv. orn. e p. fronda verde (*)	-	-	-	-	-	-	-	-	-	-	87															
40	Altre coltivazioni	-	-	-	-	-	-	-	-	-	-	88															
41	Prati avvicendati (1)	74	3,7	-	-	33,7	-	33,7	30,0	2.403	2.220	89															
42	Id. id. (anno d'imp.)	-	-	-	-	-	-	-	-	-	-	90															
43	Erba: annuali; intercalari	-	-	-	-	-	-	-	-	-	-	91															
44	Riposi con o senza pascolo	20	1,0	-	-	-	-	-	-	-	-	92															
	Tare e spazi sotto le arborature	84	4,2	-	-	-	-	-	-	-	-	93															
	Totale	481	24,0	-	-	-	-	-	-	-	-																

(1

Tav. III.

I. - Dati generali

Table with 5 main columns: 1. Dati geografici, 2. Popolazione (Censim. 21-IV-1931-IX), 3. Popolazione agricola (*), 4. Aziende agricole (*), 5. Bestiame (*). Includes data on area, population, farms, and livestock.

II. - Superficie del Comune (1929)

III. - Superficie dei seminativi (1929)

IV. - Superficie delle colture legnose (1929)

Table II: Superficie del Comune (1929). Columns: QUALITÀ DI COLTURA, SUPERFICIE ettari (semplici, con piante legnose, totale), % DELLA SUPERFICIE (agr. e forest., territoriale).

Table III: Superficie dei seminativi (1929). Columns: COLTIVAZIONI, SUPERFICIE ettari, % DELLA SUPERFICIE (lorda seminativi, agr. forest.).

Table IV: Superficie delle colture legnose (1929). Columns: COLTIVAZIONI, SUPERFICIE INTEGRANTE (colture legnose specializzate), SUPERFICIE RIPETUTA (coltivazioni legnose).

V. - Superficie e produzione delle singole coltivazioni

Table V: Superficie e produzione delle singole coltivazioni. Large table with columns for QUALITÀ DI COLTURA, SUPERFICIE (1929), and PRODUZIONE (in quintali) for various crops like wheat, corn, etc.

VI. - Produzione dei cereali

VII. - Produzione dei foraggi

Table VI: Produzione dei cereali. Columns: CERREALI, SUPERFICIE complessiva, PRODUZIONE (q.) media per ettaro, totale in base al rend. unit.

Table VII: Produzione dei foraggi. Columns: FORAGGI, PROD. TOT. (media 1923-1928, 1929), PROD. TOT. (media 1923-1928, 1929).

(* Vedi « Avvertenze alle tavole »: pag. 3.

87. - ROCCASICURA

REGIONE AGRARIA DI MONTAGNA

Tav. III.

I. - Dati generali

ZONA AGRARIA DI ISERNIA

Table I: Dati generali. Columns include: 1. Dati geografici, 2. Popolazione (Censim. 21-IV-1981-IX), 3. Popolazione agricola (*), 4. Aziende agricole (*), 5. Bestiame (*).

II. - Superficie del Comune (1929)

III. - Superficie dei seminativi (1929)

IV. - Superficie delle colture legnose (1929)

Table II: Superficie del Comune (1929). Columns: QUALITÀ DI COLTURA, SUPERFICIE ettari, % DELLA SUPERFICIE.

Table III: Superficie dei seminativi (1929). Columns: COLTIVAZIONI, SUPERFICIE ettari, % DELLA SUPERFICIE.

Table IV: Superficie delle colture legnose (1929). Columns: COLTIVAZIONI, SUPERFICIE INTEGRANTE, SUPERFICIE RIPETUTA.

V. - Superficie e produzione delle singole colture

Table V: Superficie e produzione delle singole colture. Columns: QUALITÀ DI COLTURA, SUPERFICIE (1929), PRODUZIONE (in quintali).

(*) Farro. - (*) Consoc. al granoturco maggengo. - (*) Lupinella. - (*) Altri prodotti da colture legnose, rispettiv. nel sessennio 1923-28 e nell'anno 1929: legna da ardere, q. 761 e q. 761. - (*) Strame: 1923-28, q. 369; 1929, q. 369.

VI. - Produzione dei cereali

VII. - Produzione dei foraggi

Table VI: Produzione dei cereali. Columns: CEREALI, SUPERFICIE complessiva, PRODUZIONE (q.).

Table VII: Produzione dei foraggi. Columns: FORAGGI, PROD. TOT., PRODUZIONE (q.).

(*) Vedi « Avvertenze alle tavole »: pag. 3

88. - SESSANO

REGIONE AGRARIA DI MONTAGNA

ZONA AGRARIA DI ISERNIA

Tav. III.

I. - Dati generali

Table with 5 columns: 1. Dati geografici, 2. Popolazione (Censim. 21-IV-1981-IX), 3. Popolazione agricola (*), 4. Aziende agricole (*), 5. Bestiame (*). Includes data for Montagna and agricultural statistics.

II. - Superficie del Comune (1929)

III. - Superficie dei seminativi (1929)

IV. - Superficie delle colture legnose (1929)

Table II: Superficie del Comune (1929). Columns: QUALITÀ DI COLTURA, SUPERFICIE ettari (semplici, con piante legnose, totale), % DELLA SUPERFICIE (agr. forest., territoriale).

Table III: Superficie dei seminativi (1929). Columns: COLTIVAZIONI, SUPERFICIE ettari, % DELLA SUPERFICIE (lorda seminativi, agr. e forest.).

Table IV: Superficie delle colture legnose (1929). Columns: COLTIVAZIONI, SUPERFICIE INTEGRANTE (ettari, % colture special., n. medio piante per ha., forme preval. di allev.), SUPERFICIE RIPETUTA (coltivazioni legnose, in altre colture legn. specializzate, in coltura promiscua).

V. - Superficie e produzione delle singole coltivazioni

Table V: Superficie e produzione delle singole coltivazioni. Large table with columns for QUALITÀ DI COLTURA, SUPERFICIE (1929), and PRODUZIONE (in quintali) for various crops like Frumento, Riso, Patate, etc.

(*) Consoc. al granturco maggengo. - (*) 80 % lupinella; 20 % erba medica; con produz. di semenzine q. 26 nel sesennio e q. 26 nel 1929. - (*) Altri prodotti da colture legnose, rispettiv. nel sesennio 1923-28 e nell'anno 1929: legna da ardere, q. 426 e q. 426. - (*) Strame: 1923-28, q. 404; 1929, q. 404.

VI. - Produzione dei cereali

VII. - Produzione dei foraggi

Table VI: Produzione dei cereali. Columns: CEREALI, SUPERFICIE complessiva (1929), PRODUZIONE (q.) (media per ettaro, totale in base al rend. unit.).

Table VII: Produzione dei foraggi. Columns: FORAGGI, PROD. TOT. (1923-1928, 1929), PROD. TOT. (1923-1928, 1929). Includes production of hay and other forage crops.

(*) Vedi « Avvertenze alle tavole »: pag. 3.

Segue **TAVOLA III**

**COMUNI DELLA ZONA AGRARIA XXXII - VENAFRO
O ALTA VALLE DEL VOLTURNO**

89. Castel San Vincenzo

90. Cerro al Volturno

91. Colli a Volturno

92. Filignano

93. Montàquila

94. Venafro

92. - FILIGNANO

REGIONE AGRARIA DI MONTAGNA

ZONA AGRARIA DI VENAFRO

Tav. III.

I. - Dati generali

O ALTA VALLE DEL VOLTURNO

Table I: General data. Columns: 1. Dati geografici, 2. Popolazione (Censim. 21-IV-1931-IX), 3. Popolazione agricola (*), 4. Aziende agricole (*), 5. Bestiame (*).

II. - Superficie del Comune (1929)

III. - Superficie del seminativi (1929)

IV. - Superficie delle colture legnose (1929)

Table II: Surface of the Municipality (1929). Columns: Qualità di coltura, Superficie ettari, % della superficie.

Table III: Surface of arable land (1929). Columns: Coltivazioni, Superficie ettari, % della superficie.

Table IV: Surface of woody crops (1929). Columns: Coltivazioni, Superficie integrante, Superficie ripartita.

V. - Superficie e produzione delle singole coltivazioni

Table V: Surface and production of individual crops. Columns: Qualità di coltura, Superficie (1929), Produzione (in quintali).

VI. - Produzione dei cereali

VII. - Produzione dei foraggi

Table VI: Production of cereals. Columns: Cereali, Superficie complessiva, Produzione (q.).

Table VII: Production of forage. Columns: Foraggi, Prod. Tot., Produzione accessoria di foraggio.

(* Vedi « Avvertenze alle tavole »: pag. 3.

93. - MONTAQUILA

REGIONE AGRARIA DI MONTAGNA

ZONA AGRARIA DI VENAFRO

Tab. III.

L. - Dati generali

O ALTA VALLE DEL VOLTURNO

Table with 5 main columns: 1. Dati geografici, 2. Popolazione, 3. Popolazione agricola, 4. Aziende agricole, 5. Bestiame. Includes data for territory, population, agricultural population, farms, and livestock.

II. - Superficie del Comune (1929)

III. - Superficie dei seminativi (1929)

IV. - Superficie delle colture legnose (1929)

Table II: Superficie del Comune (1929). Columns: QUALITÀ DI COLTURA, SUPERFICIE ettari, % DELLA SUPERFICIE. Rows: 1. Seminativi, 2. Prati permanenti, 3. Prati-pascoli perm., 4. Pascoli permanenti, 5. Colture legnose specializzate, 6. Boschi, 7. Altri boschi, 8. Inculti produttivi, 9. Superficie improduttiva, 10. Superficie territoriale.

Table III: Superficie dei seminativi (1929). Columns: COLTIVAZIONI, SUPERFICIE ettari, % DELLA SUPERFICIE. Rows: 1. Cereali, 2. Colture industriali, 3. Altre coltivazioni, 4. Foraggi, 5. Riposi con o senza pasco, 6. Colture permanenti, 7. Tare e spazi sotto le arborature, 8. Colture intercalari.

Table IV: Superficie delle colture legnose (1929). Columns: COLTIVAZIONI, SUPERFICIE INTEGRANTE, SUPERFICIE RIPETUTA. Rows: 1. Viti, 2. Sostegni vivi, 3. Agrumi, 4. Gelai, 5. Fruttiferi, 6. Piante ornamentali, 7. Vival, canneti, ecc., 8. Diverse nelle tare, 9. Tare.

V. - Superficie e produzione delle singole coltivazioni

Table V: Superficie e produzione delle singole coltivazioni. Large table with columns for QUALITÀ DI COLTURA, SUPERFICIE (1929), and PRODUZIONE (in quintali). Rows include various crops like Frumento, Orzo, Riso, etc.

VI. - Produzione dei cereali

VII. - Produzione dei foraggi

Table VI: Produzione dei cereali. Columns: CEREALI, SUPERFICIE complessiva, PRODUZIONE (q.). Rows: 1. Frumento, 2. Riso, 3. Granoturco, 4. Cereali minori.

Table VII: Produzione dei foraggi. Columns: FORAGGI, PROD. TOT., PROD. TOT. Rows: 1. Prati avvicendati, 2. Id. id. anno d'imp., 3. Erbai annuali, 4. Id. intercalari, 5. Prati permanenti, 6. Prati-pascoli permanenti, 7. Prati permanenti, 8. Produz. access. di foraggio.

(*) Vedi « Avvertenze alle tabelle »: pag. 3.

94. - VENAFRO

REGIONE AGRARIA DI MONTAGNA

ZONA AGRARIA DI VENAFRO

Tav. III.

I. - Dati generali

O ALTA VALLE DEL VOLTURNO

Table I: General data including population, agricultural holdings, and livestock statistics.

II. - Superficie del Comune (1929)

III. - Superficie dei seminativi (1929)

IV. - Superficie delle colture legnose (1929)

Table II: Land area of the municipality (1929) by quality and use.

Table III: Land area of arable lands (1929) by crop type.

Table IV: Land area of woody crops (1929) by cultivation type.

V. - Superficie e produzione delle singole coltivazioni

Table V: Detailed area and production of individual crops, including cereals, legumes, and woody crops.

Footnote explaining symbols and data sources for Table V.

VI. - Produzione dei cereali

VII. - Produzione dei foraggi

Table VI: Cereal production data by crop and year.

Table VII: Forage production data by crop and year.

Footnote for Tables VI and VII: (*) Vedi « Avvertenze alle tavole »: pag. 3.

Segue **TAVOLA III**

COMUNI DELLA ZONA AGRARIA XXXIV - APPENNINICA MATESE

96. Gallo

97. Letino

96. - GALLO

REGIONE AGRARIA DI MONTAGNA

ZONA AGRARIA

Tav. III.

I. - Dati generali

APPENNINICA MATESE

Table I: Dati generali. Columns: 1. Dati geografici, 2. Popolazione (Censim. 21-IV-1931-IX), 3. Popolazione agricola (*), 4. Aziende agricole (*), 5. Bestiame (*).

II. - Superficie del Comune (1929)

III. - Superficie dei seminativi (1929)

IV. - Superficie delle colture legnose (1929)

Table II: Superficie del Comune (1929). Columns: QUALITÀ DI COLTURA, SUPERFICIE ettari, % DELLA SUPERFICIE.

Table III: Superficie dei seminativi (1929). Columns: COLTIVAZIONI, SUPERFICIE ettari, % DELLA SUPERFICIE.

Table IV: Superficie delle colture legnose (1929). Columns: COLTIVAZIONI, SUPERFICIE INTEGRANTE, SUPERFICIE RIPETUTA.

V. - Superficie e produzione delle singole colture

Table V: Superficie e produzione delle singole colture. Columns: N. elenco coltiva., QUALITÀ DI COLTURA, SUPERFICIE (1929), PRODUZIONE (in quintali).

(*) Di cui ha. 55 segalata (mescolanza di frumento e segale). - (*) Conosc. al granoturco maggengo. - (*) Lupinella. - (*) Strame: 1923-28, q. 300; 1929, q. 300.

VI. - Produzione dei cereali

VII. - Produzione dei foraggi

Table VI: Produzione dei cereali. Columns: CEREALI, SUPERFICIE complessiva, PRODUZIONE (q.).

Table VII: Produzione dei foraggi. Columns: FORAGGI, PROD. TOT. 1923-1928, PROD. TOT. 1929.

(*) Vedi « Avvertenze alle tavole »: pag. 3.

97. - LETINO

REGIONE AGRARIA DI MONTAGNA

ZONA AGRARIA

APPENNINICA MATESE

Tav. III.

I. - Dati generali

Table with 5 main columns: 1. Dati geografici, 2. Popolazione, 3. Popolazione agricola, 4. Aziende agricole, 5. Bestiame. Includes geographical coordinates, population statistics, agricultural land use, and livestock counts.

II. - Superficie del Comune (1929)

III. - Superficie dei seminativi (1929)

IV. - Superficie delle colture legnose (1929)

Table II: Land use statistics for the municipality in 1929, categorized by quality of cultivation and total area.

Table III: Land use statistics for arable lands in 1929, categorized by cultivation type and total area.

Table IV: Land use statistics for woody crops in 1929, categorized by cultivation type and total area.

V. - Superficie e produzione delle singole coltivazioni

Table V: Detailed production and area data for individual crops, including cereals, woody crops, and other agricultural products.

(1) Conosc. al granoturco maggengo. - (*) Lupinella. - (*) Strame: 1923-28, q. 678; 1929, q. 678.

VI. - Produzione dei cereali

VII. - Produzione dei foraggi

Table VI: Production statistics for cereals, showing area and yield for various types like wheat and rice.

Table VII: Production statistics for forage, including hay and other feed crops, with detailed breakdown of production methods.

(*) Vedi « Avvertenze alle tavole »: pag. 3.



Segue **TAVOLA III**

COMUNI DELLA ZONA AGRARIA XXXV - GUGLIONESI

98. Campomarino

99. Guglionesi

100. Montenero di Bisaccia

101. Petacciato

102. Portocannone

103. Termoli

98. - CAMPOMARINO

REGIONE AGRARIA DI COLLINA

Tav. III.

I. - Dati generali

ZONA AGRARIA DI GUGLIONESI

Table I: Dati generali. Columns: 1. Dati geografici, 2. Popolazione (Censim. 21-IV-1931-IX), 3. Popolazione agricola (*), 4. Aziende agricole (*), 5. Bestiame (*).

II. - Superficie del Comune (1929)

III. - Superficie dei seminativi (1929)

IV. - Superficie delle colture legnose (1929)

Table II: Superficie del Comune (1929). Columns: QUALITÀ DI COLTURA, SUPERFICIE ettari, % DELLA SUPERFICIE.

Table III: Superficie dei seminativi (1929). Columns: COLTIVAZIONI, SUPERFICIE ettari, % DELLA SUPERFICIE.

Table IV: Superficie delle colture legnose (1929). Columns: COLTIVAZIONI, SUPERFICIE INTEGRANTE, SUPERFICIE RIPETUTA.

V. - Superficie e produzione delle singole coltivazioni

Table V: Superficie e produzione delle singole coltivazioni. Columns: QUALITÀ DI COLTURA, SUPERFICIE (1929), PRODUZIONE (in quintali).

(*) Piselli e fave. - (**) In orti industriali. - (***) Di cui ha. 20 nel vigneto. - (****) Ortaggi da frutti; ha. 9 in orti ind. ed. ha. 20 nel vigneto. - (*****) Fieno greco e vecchia. - (*****) Altri prodotti da colture legnose, rispettivamente nel sessennio 1923-28 e nell'anno 1929: legna da ardere, q. 1.591 e q. 1.592.

VI. - Produzione dei cereali

VII. - Produzione dei foraggi

Table VI: Produzione dei cereali. Columns: CEREALI, SUPERFICIE complessiva, PRODUZIONE (q.).

Table VII: Produzione dei foraggi. Columns: FORAGGI, PROD. TOT., FORAGGI.

(*) Vedi « Avvertenze alle tavole »: pag. 3.

99. - GUGLIONESI

REGIONE AGRARIA DI COLLINA

Tav. III.

I. - Dati generali

ZONA AGRARIA DI GUGLIONESI

Table I: General data. Columns include: 1. Dati geografici (Geographical data), 2. Popolazione (Censim. 21-IV-1931-IX) (Population), 3. Popolazione agricola (*) (Censim. agr. 19-III-1930-VIII) (Agricultural population), 4. Aziende agricole (*) (Censim. agr. 19-III-1930-VIII) (Agricultural enterprises), 5. Bestiame (*) (Censim. agr. 19-III-1930-VIII) (Livestock).

II. - Superficie del Comune (1929)

III. - Superficie dei seminativi (1929)

IV. - Superficie delle colture legnose (1929)

Table II: Surface of the Municipality (1929). Columns: QUALITÀ DI COLTURA (Quality of cultivation), SUPERFICIE ettari (Surface in hectares), % DELLA SUPERFICIE (Percentage of surface).

Table III: Surface of arable lands (1929). Columns: COLTIVAZIONI (Cultivations), SUPERFICIE ettari (Surface in hectares), % DELLA SUPERFICIE (Percentage of surface).

Table IV: Surface of woody crops (1929). Columns: COLTIVAZIONI (Cultivations), SUPERFICIE INTEGRANTE (Integrating surface), SUPERFICIE RIPETUTA (Repeating surface).

V. - Superficie e produzione delle singole coltivazioni

Table V: Surface and production of individual crops. Columns: QUALITÀ DI COLTURA (Quality of cultivation), SUPERFICIE (1929) (Surface 1929), PRODUZIONE (in quintali) (Production in quintals).

(1) Sulla. - (2) Fieno greco. - (3) Altri prodotti da colture legnose, rispettiv. nel sessennio 1923-28 e nell'anno 1929: legna da ardere, q. 2.862 e q. 2.862. - (4) Strame: 1923-28, q. 12; 1929, q. 12.

VI. - Produzione dei cereali

VII. - Produzione dei foraggi

Table VI: Production of cereals. Columns: CEREALI (Cereals), SUPERFICIE complessiva (Superf. complessiva), PRODUZIONE (q.) (Production (q.)).

Table VII: Production of forage. Columns: FORAGGI (Forage), PROD. TOT. (Prod. Tot.), SUPERFICIE complessiva (Superf. complessiva).

(*) Vedi « Avvertenze alle tavole »: pag. 3.

100. - MONTENERO DI BISACCIA

REGIONE AGRARIA DI COLLINA

Tav. III.

I. - Dati generali

ZONA AGRARIA DI GUGLIONESI

Table I: General data including geographical coordinates, population (total and agricultural), agricultural holdings, and livestock statistics.

II. - Superficie del Comune (1929)

III. - Superficie dei seminativi (1929)

IV. - Superficie delle colture legnose (1929)

Table II: Land area of the municipality in 1929, categorized by quality and type of cultivation.

Table III: Land area of arable lands in 1929, categorized by type of cultivation.

Table IV: Land area of woody crops in 1929, categorized by type of cultivation and ripetuta status.

V. - Superficie e produzione delle singole coltivazioni

Table V: Detailed data on the area and production of individual crops, including cereals, woody crops, and other agricultural products.

(*) Nell'oliveto. - (*) Consoc. al granoturco maggengo. - (*) 56% erba medica; 44% sulla. - (*) Fieno greco. - (*) Altri prodotti da colture legnose, rispettiv. nel sessennio 1923-28 e nell'anno 1929: legna da ardere, q. 5.430 e q. 5.430.

VI. - Produzione dei cereali

VII. - Produzione dei foraggi

Table VI: Production of cereals, showing area and yield for various types of wheat, rice, and other grains.

Table VII: Production of forage, showing area and yield for various types of hay and other feed crops.

(*) Vedi « Avvertenze alle tavole »: pag. 3.

101. - PETACCIATO

REGIONE AGRARIA DI COLLINA

Tav. III.

I. - Dati generali

ZONA AGRARIA DI GUGLIONESI

Table I: General data including geographical data, population, agricultural population, agricultural enterprises, and livestock.

II. - Superficie del Comune (1929)

III. - Superficie del seminativi (1929)

IV. - Superficie delle colture legnose (1929)

Table II: Surface of the municipality (1929) showing agricultural and forest areas.

Table III: Surface of arable land (1929) categorized by crop type.

Table IV: Surface of woody crops (1929) including vineyards, olive groves, and orchards.

V. - Superficie e produzione delle singole coltivazioni

Table V: Detailed surface and production of individual crops, including cereals and woody crops.

(1) Sulla. - (2) Fieno greco. - (3) Altri prodotti da colture legnose, rispettiv. nel sessennio 1923-28 e nell'anno 1929: legna da ardere, q. 485 e q. 485.

VI. - Produzione dei cereali

VII. - Produzione dei foraggi

Table VI: Production of cereals showing average and total yields.

Table VII: Production of forage showing average and total yields for various types.

(*) Vedi « Avvertenze alle tavole »: pag. 3.

102. - PORTOCANNONE

REGIONE AGRARIA DI COLLINA

Tav. III.

I. - Dati generali

ZONA AGRARIA DI GUGLIONESI

Table with 5 main columns: 1. Dati geografici, 2. Popolazione (Censim. 21-IV-1981-IX), 3. Popolazione agricola (*), 4. Aziende agricole (*), 5. Bestiame (*). Includes data on territory, population, agricultural enterprises, and livestock.

II. - Superficie del Comune (1929)

III. - Superficie dei seminativi (1929)

IV. - Superficie delle colture legnose (1929)

Table II: Superficie del Comune (1929). Columns: QUALITÀ DI COLTURA, SUPERFICIE ettari (semplici, con piante legnose, totale), % DELLA SUPERFICIE (agr. forest., territoriale).

Table III: Superficie dei seminativi (1929). Columns: COLTIVAZIONI, SUPERFICIE ettari (lorda seminativi, agr. forest.), % DELLA SUPERFICIE.

Table IV: Superficie delle colture legnose (1929). Columns: COLTIVAZIONI, SUPERFICIE INTEGRANTE (colture legnose specializzate), SUPERFICIE RIPETUTA (coltivazioni legnose), % SUPERFICIE.

V. - Superficie e produzione delle singole coltivazioni

Table V: Superficie e produzione delle singole coltivazioni. Large table with columns for QUALITÀ DI COLTURA, SUPERFICIE (1929), and PRODUZIONE (in quintali) for various crops like Frumento, Segale, Orzo, etc.

(*) Nell'oliveto. - (**) Fieno greco. - (***) Altri prodotti da colture legnose, rispettiv. nel sessennio 1923-28 e nell'anno 1929: legna da ardere, q. 1.786 e q. 1.786.

VI. - Produzione dei cereali

VII. - Produzione dei foraggi

Table VI: Produzione dei cereali. Columns: CEREALI, SUPERFICIE, PRODUZIONE (q.) media per ettaro, totale in base al rend. unit.

Table VII: Produzione dei foraggi. Columns: FORAGGI, PROD. TOT. (media 1923-1928, 1929), PROD. TOT. (media 1923-1928, 1929).

(*) Vedi « Avvertenze alle tavole »: pag. 3.

103. - TÈRMOLI

REGIONE AGRARIA DI COLLINA

ZONA AGRARIA DI GUGLIONESI

Tav. III.

I. - Dati generali

Table I: General data including geographical data, population (total and agricultural), and agricultural holdings (livestock and farms).

II. - Superficie del Comune (1929)

III. - Superficie dei seminativi (1929)

IV. - Superficie delle colture legnose (1929)

Table II: Surface of the municipality (1929) showing agricultural and forest areas by quality.

Table III: Surface of arable lands (1929) showing various types of crops and their percentages.

Table IV: Surface of woody crops (1929) showing specialized and repeated woody crop areas.

V. - Superficie e produzione delle singole coltivazioni

Table V: Detailed data on surface and production of individual crops, including cereals, woody crops, and other agricultural products.

VI. - Produzione dei cereali

VII. - Produzione dei foraggi

Table VI: Production of cereals, showing surface and yield for various types of wheat, rice, and other grains.

Table VII: Production of forage, showing surface and yield for various types of hay and other feed crops.

(*) Vedi « Avvertenze alle tavole »: pag. 3.

Segue **TAVOLA III**

COMUNI DELLA ZONA AGRARIA XXXVI - PALATA

- | | |
|---------------------------|------------------------------|
| 104. Acquaviva Collecroce | 108. Palata |
| 105. Mafalda | 109. San Felice del Littòrio |
| 106. Montecilfone | 110. Tavenna |
| 107. Montemitro | |
-

104. - ACQUAVIVA COLLECROCE

REGIONE AGRARIA DI COLLINA

Tav. III.

I. - Dati generali

ZONA AGRARIA DI PALATA

1. Dati geografici	2. Popolazione (Censim. 21-IV-1931-IX)	3. Popolazione agricola (*) (Censim. agr. 19-III-1930-VIII)	4. Aziende agricole (*) (Censim. agr. 19-III-1930-VIII)	5. Bestiame (*) (Censim. agr. 19-III-1930-VIII)
Giacitura prev. del territorio: <i>Collina</i> Posizione geografica (lat. 41° 52' del Centro princ. (*) long. +2° 17' Altitudine s/m: (massima m. 557 del territorio minima 150 del centro principale) preval. (*) 250-400 del centro principale (*) 405	Presente: In complesso 2.000 Per km ² territoriale 61 di superf. agr. e forest. 63 Agglom. 1.982 - Sparsa 18 Residente: In complesso 2.058 Per km ² territoriale 63 di superf. agr. e forest. 65	Con occupazione agricola principale: In complesso 1.190 Per km ² territoriale 36 di superf. agr. e forest. 37 Con occupazione agricola secondaria: In complesso 212	In complesso N. 428 Fino a 0,25 ha. N. 22 da 20,01 a 50 ha. N. 20 0,26 » 0,50 » 25 » 50,01 » 100 » 7 0,51 » 1 » 32 » 100,01 » 200 » 1 1,01 » 3 » 94 » 200,01 » 500 » - 3,01 » 5 » 90 » 500,01 » 1.000 » - 5,01 » 10 » 70 » oltre 1.000 » - 10,01 » 20 » 62	Bovini . . . N. 477 Equini 404 Suini 594 Ovini 2.090 Caprini 470 Bovini: Vitelli e vitelle sotto l'anno N. 118 e giovenche . . . 47 Vacche 263 Manzi e buoi . . . 37 Torelli e tori . . . 12

II. - Superficie del Comune (1929)

III. - Superficie dei seminativi (1929)

IV. - Superficie delle colture legnose (1929)

QUALITÀ DI COLTURA	SUPERFICIE ettari			% DELLA SUPERFICIE	
	qualità di coltura		totale	agr. e forest.	territoriale
	semplici	con piante legnose			
1. Seminativi	2.560	496	2.996	93,9	91,4
2. Prati permanenti	-	-	-	-	-
3. Prati-pascoli perm.	-	-	-	-	-
4. Pascoli permanenti	-	-	-	-	-
5. Colture legnose specializzate	-	70	70	2,2	2,1
6. Boschi (castagneti da frutto)	-	-	-	-	-
7. Boschi (altri boschi)	-	123	123	3,9	3,8
8. Incolti produttivi	-	-	-	-	-
Totale	2.560	629	3.189	100,0	97,3
Superficie agraria e forestale	-	-	3.189	100,0	97,3
Superficie improduttiva	-	-	87	-	2,7
Superficie territoriale	-	-	3.276	-	100,0

COLTIVAZIONI	SUPERFICIE ettari	% DELLA SUPERFICIE	
		lorda seminativi	agr. e forest.
		1	2
1. Cereali	2.094	69,9	66,7
2. Coltivazioni industriali	507	16,9	15,9
3. Altre coltivazioni	225	7,5	7,0
4. Foraggere	-	-	-
5. Riposi con o senza pasco	-	-	-
Totale coltiv. avvicend.	2.826	94,3	88,6
6. Coltivazioni permanenti (orti stabili, risale stab.)	-	-	-
7. Tare e spazi sotto le arborature	170	5,7	5,3
Superficie complessiva	2.996	100,0	93,9
8. Coltiv. intercalari	-	-	-

COLTIVAZIONI	SUPERFICIE INTEGRANTE (colture legnose specializzate)				SUPERFICIE RIPETUTA coltivazioni legnose			
	ettari	% colture special.	n. medio piante per ha.	forme preval. di allev.	in altre colture legn. specializzate		in coltura promiscua (*)	
					ettari	n. medio piante per ha.	ettari	n. medio piante per ha.
1. Viti	70	100,0	10.000	latina	-	-	-	
1. Sostegni vivi	-	-	-	-	-	-	-	
2. Olivi	-	-	-	-	50 (1)	25	103 (1)	
3. Agrumi	-	-	-	-	-	-	-	
4. Gelsi	-	-	-	-	-	-	-	
5. Fruttiferi	-	-	-	-	50 (1)	18	423 (1)	
6. Piante ornament.	-	-	-	-	-	-	-	
7. Vivalcanneti, ecc.	-	-	-	-	-	-	-	
8. Diverse nelletare, sem. sempl., ecc. (*)	-	-	-	-	-	-	320	
9. Tare	-	-	-	-	-	-	-	
Superficie complessiva	70	100,0						

V. - Superficie e produzione delle singole coltivazioni

N. elenco coltivaz. (*)	QUALITÀ DI COLTURA E COLTIVAZIONI	SUPERFICIE (1929)				PRODUZIONE (in quintali)						N. elenco coltivaz. (*)	QUALITÀ DI COLTURA E COLTIVAZIONI	SUPERFICIE (1929)				PRODUZIONE (in quintali)					
		integrante		ripetuta		media per ettaro			totale in base al rendim. unit.					integrante		ripetuta		media per ettaro			totale in base al rendim. unit.		
		ettari	% superf. agr. e forest.	ettari	% superf. agr. e forest.	integrate	ripetute	com-plessiva	(*) medio 1923-28 (col. 3+5) X col. 10	1929 (col. 3+5) X col. 10	1929 (col. 3+5) X col. 10			ettari	% superf. agr. e forest.	ettari	% superf. agr. e forest.	integrate	ripetute	com-plessiva	(*) medio 1923-28 (col. 3+5) X col. 10	1929 (col. 3+5) X col. 10	1929 (col. 3+5) X col. 10
		1	2	3	4	5	6	7	8	9	10			11	12	1	2	3	4	5	6	7	8
Seminativi												Colture legnose (*)											
<i>Semplici e con piante legnose</i>												<i>a) specializzate; b) promiscue</i>											
1	Frumento { tenero	1.168	36,6	-	-	9,4	-	9,4	12,0	10.948	14.015	49	Viti	70	2,2	-	-	39,1	-	39,1	35,0	2.740	2.450
2	Frumento { duro	190	6,0	-	-	9,4	-	9,4	12,0	1.781	2.281	50	Olivi	-	-	50	1,6	4,0	4,0	2,5	200	125	
3	Segale	-	-	-	-	-	-	-	-	-	-	52	Aranci	-	-	103	3,2	4,0	4,0	2,5	412	258	
4	Orzo	-	-	-	-	-	-	-	-	-	-	53	Mandarini	-	-	-	-	-	-	-	-	-	-
5	Avena	-	-	-	-	-	-	-	-	-	-	54	Altri agrumi	-	-	-	-	-	-	-	-	-	-
6	Riso (risone)	-	-	-	-	-	-	-	-	-	-	55	Gelsi	-	-	-	-	-	-	-	-	-	-
7	Granoturco { maggengo	736	23,1	-	-	8,6	-	8,6	9,0	6.312	6.624	56	Meli	-	-	-	-	-	-	-	-	-	-
8	Granoturco { cinquantino	-	-	-	-	-	-	-	-	-	-	57	Peri	-	-	50	1,6	2,0	2,0	1,4	100	70	
9	Altri cereali	-	-	-	-	-	-	-	-	-	-	58	Cotogni e melagrani	-	-	103	3,2	2,0	2,0	1,4	206	144	
10	Barbabetole da zucchero	-	-	-	-	-	-	-	-	-	-	59	Altri fruttiferi	-	-	-	-	-	-	-	-	-	-
11	Canapa { seme	-	-	-	-	-	-	-	-	-	-	60	Piante ornament. (*)	-	-	-	-	-	-	-	-	-	-
12	Canapa { tiglio	-	-	-	-	-	-	-	-	-	-	61	Altre piante legnose	-	-	-	-	-	-	-	-	-	-
13	Lino { seme	-	-	-	-	-	-	-	-	-	-	62	Canneti, vinchetti	-	-	-	-	-	-	-	-	-	-
14	Lino { tiglio	-	-	-	-	-	-	-	-	-	-	63	Vivalc. (*)	-	-	-	-	-	-	-	-	-	-
15	Tabacco	-	-	-	-	-	-	-	-	-	-	64	Tare	-	-	-	-	-	-	-	-	-	-
16	Altre coltivazioni industriali	-	-	-	-	-	-	-	-	-	-	65	Totale	70	2,2								
17	Patate (1)	-	-	368	11,5	14,2	14,2	6,5	5.234	2.392	66	Boschi											
18	Fave da seme	507	15,9	-	-	10,6	-	10,6	5.399	6.084	67	Castagneti da frutto	123	3,9	-	-	-	-	-	-	-	-	-
19	Fagioli (1)	-	-	368	11,5	1,5	1,5	0,5	552	184	68	Altri boschi (1)	-	-	-	-	-	-	-	-	-	-	-
20	Ceci	-	-	-	-	-	-	-	-	-	69	Totale	123	3,9									
21	Cicerchie	-	-	-	-	-	-	-	-	-	70	Incolti produttivi											
22	Lenticchie	-	-	-	-	-	-	-	-	-	71	Superf. agr. e forest. compless.	3.189	100,0									
23	Lupini	-	-	-	-	-	-	-	-	-	72												
24	Piselli	-	-	-	-	-	-	-	-	-	73												
25	Veccia	-	-	-	-	-	-	-	-	-	74												
26	Altre leguminose da granella	-	-	-	-	-	-	-	-	-	75												
27	Legumi freschi da sguocciare	-	-	-	-	-	-	-	-	-	76												
28	Asparagi	-	-	-	-	-	-	-	-	-	77												
29	Carciofi	-	-	-	-	-	-	-	-	-	78												
30	Cardi, finocchi e sedani	-	-	-	-	-	-	-	-	-	79												
31	Cavoli	-	-	-	-	-	-	-	-	-	80												
32	Cavolfiori	-	-	-	-	-	-	-	-	-	81												
33	Cipolle e aglio	-	-	-	-	-	-	-	-	-	82												
34	Pomodori	-	-	-	-	-	-	-	-	-	83												
35	Peponi e cocomeri	-	-	-	-	-	-	-	-	-	84												
36	Altri ortaggi	-	-	-	-	-	-	-	-	-	85												
37	Orti familiari (*)	-	-	-	-	-	-	-	-	-	86												
38	Flori (*) { rosi	-	-	-	-	-	-	-	-	-	87												
39	Flori (*) { e foglie da profum.	-	-	-	-	-	-	-	-	-	88												
40	Coltiv. orn. ep. fronda verde (*)	-	-	-	-	-	-	-	-	-	89												
41	Altre coltivazioni	-	-	-	-	-	-	-	-	-	90												
42	Prati avvicendati (1)	225	7,0	-	-	34,0	-	34,0	30,0	7.661	6.750	91											
43	Id. id. (anno d'imp.)	-	-	-	-	-	-	-	-	-	-	92											
44	Erba: annuali; intercalari	-	-	-	-	-	-	-	-	-	-	93											

106. - MONTECILFONE

REGIONE AGRARIA DI COLLINA

Tav. III.

I. - Dati generali

ZONA AGRARIA DI PALATA

Table I: General data including geographical coordinates, population statistics (total and agricultural), and agricultural holdings (total and by type).

II. - Superficie del Comune (1929)

III. - Superficie dei seminativi (1929)

IV. - Superficie delle colture legnose (1929)

Table II: Land area of the municipality in 1929, categorized by quality of cultivation (arable, forest, etc.).

Table III: Land area of arable crops in 1929, categorized by crop type (cereals, industrial crops, etc.).

Table IV: Land area of woody crops in 1929, categorized by cultivation type (vineyards, olive groves, etc.).

V. - Superficie e produzione delle singole coltivazioni

Table V: Detailed data on the area and production of individual crops, including cereals, woody crops, and other agricultural products.

(1) Consoc. al granturco maggengo. - (*) 74% sulla; 26% lupinella. - (*) Altri prodotti da colture legnose, rispettiv. nel sessennio 1923-28 e nell'anno 1929: legna da ardere, q. 1.884 e q. 1.884; ghiande, q. 1.326 e q. 1.326. - (*) Strame: 1923-28, q. 154; 1929, q. 154.

VI. - Produzione dei cereali

VII. - Produzione dei foraggi

Table VI: Production of cereals, showing area and yield for various types of wheat, rice, and other grains.

Table VII: Production of forage, showing area and yield for various types of hay and other feed crops.

(*) Vedi « Avvertenze alle tavole »: pag. 3.

108. - PALATA

REGIONE AGRARIA DI COLLINA

Tav. III.

I. - Dati generali

ZONA AGRARIA DI PALATA

Table I: General data including geographical coordinates, population (total and agricultural), agricultural holdings, and livestock statistics.

II. - Superficie del Comune (1929)

III. - Superficie del seminativi (1929)

IV. - Superficie delle colture legnose (1929)

Table II: Land area of the municipality (1929) categorized by quality and type of cultivation.

Table III: Land area of arable land (1929) categorized by cultivation type.

Table IV: Land area of woody crops (1929) categorized by cultivation type and species.

V. - Superficie e produzione delle singole coltivazioni

Table V: Detailed data on the area and production of individual crops, including cereals, legumes, and woody crops.

(1) Consoc. al granturco maggengo. - (2) 60% sulla; 40% lupinella. - (3) Trifoglio incarnato. - (4) Altri prodotti da colture legnose, rispettiv. nel sessennio 1923-28 e nell'anno 1929: legna da ardere, q. 1.293 e q. 1.293; ghiande, q. 1.464 e q. 1.464. - (5) Strame: 1923-28, q. 20; 1929, q. 20.

VI. - Produzione dei cereali

VII. - Produzione dei foraggi

Table VI: Production of cereals, showing area and yield for various types of wheat, rice, and other grains.

Table VII: Production of forage, detailing the production of hay and other feed crops.

(*) Vedi « Avvertenze alle tavole »: pag. 3.

110. - TAVENNA

REGIONE AGRARIA DI COLLINA

Tav. III.

I. - Dati generali

ZONA AGRARIA DI PALATA

Table I: General data including population, agricultural holdings, and livestock statistics.

II. - Superficie del Comune (1929)

III. - Superficie del seminativi (1929)

IV. - Superficie delle colture legnose (1929)

Table II: Land area of the municipality (1929) by quality and use.

Table III: Land area of arable land (1929) by crop type.

Table IV: Land area of woody crops (1929) by type and area.

V. - Superficie e produzione delle singole coltivazioni

Table V: Detailed area and production of individual crops, including cereals, legumes, and woody crops.

(1) Sulla - (2) Altri prodotti da colture legnose, rispettiv. nel sessennio 1923-28 e nell'anno 1929: legna da ardere, q. 684 e q. 684.

VI. - Produzione dei cereali

VII. - Produzione dei foraggi

Table VI: Production of cereals, showing area and yield for various types.

Table VII: Production of forage, including hay and other feed crops.

(*) Vedi « Avvertenze alle tavole »: pag. 3.

Segue **TAVOLA III**

COMUNI DELLA ZONA AGRARIA XXXVII - LARINO

111. Larino

112. Rotello

113. San Martino in Pènsilis

114. Santa Croce di Magliano

115. Ururi

111. - LARINO

REGIONE AGRARIA DI COLLINA

Tav. III.

I. - Dati generali

ZONA AGRARIA DI LARINO

1. Dati geografici	2. Popolazione (Censim. 21-IV-1931-IX)	3. Popolazione agricola (*) (Cens. agr. 19-III-1930-VIII)	4. Aziende agricole (*) (Censim. agr. 19-III-1930-VIII)	5. Bestiame (*) (Censim. agr. 19-III-1930-VIII)
Giacitura prev. del territorio: <i>Collina</i> Posizione geografica { lat. . 41° 48' del Centro princ. (*) } long. +2° 27' Altimetria s/m: (massima m. 600 minima 30 del territorio preval. (*)) 250-400 del Centro principale (*)) 320	Presente: In complesso 7.089 Per km ² { territoriale 78 di superf. agr. e forest. 82 Agglom. 4.391 - Sparsa 2.698 } Residente: In complesso 7.212 Per km ² { territoriale 80 di superf. agr. e forest. 83 }	Con occupazione agricola principale: In complesso 1.883 Per km ² { territoriale 27 di superf. agr. e forest. 22 } Con occupazione agricola secondaria: In complesso 309	In complesso N. 617 Fino a 0,25 ha. N. 6 da 0,26 a 0,50 » 20 da 0,51 a 1 » 55 da 1,01 a 3 » 172 da 3,01 a 5 » 118 da 5,01 a 10 » 128 da 10,01 a 20 » 70 da 20,01 a 50 ha. N. 40 da 50,01 a 100 » 7 da 100,01 a 200 » 1 da 200,01 a 500 » - da 500,01 a 1.000 » - oltre 1.000 » -	Bovini . . . N. 544 Equini . . . » 883 Suini . . . » 987 Ovini . . . » 2.987 Caprini . . . » 518 Bovini: Vitelli e vitelle sotto l'anno . . . N. 152 Manzette, manze e giovenche . . . » 18 Vacche » 263 Manzi e buoi . . . » 107 Torelli e tori . . . » 4

II. - Superficie del Comune (1929)

III. - Superficie dei seminativi (1929)

IV. - Superficie delle colture legnose (1929)

QUALITÀ DI COLTURA	SUPERFICIE ettari			% DELLA SUPERFICIE	
	semplici	con piante legnose	totale	agr. e forest.	territoriale
1. Seminativi	6.903	-	6.903	79,7	76,3
2. Prati permanenti	-	-	-	-	-
3. Prati-pascoli perm.	-	151	151	1,7	1,7
4. Pascoli permanenti	-	-	-	-	-
5. Colture legnose specializzate	-	1.310	1.310	15,1	14,5
6. (castagneti da frutto)	-	-	-	-	-
7. Boschi (altri boschi)	200	-	200	2,3	2,2
8. Incolti produttivi	102	-	102	1,2	1,1
Totale	7.005	1.661	8.666	100,0	95,8
Superficie agraria e forestale	-	-	8.666	100,0	95,8
9. Superficie improduttiva	-	-	383	-	4,2
Superficie territoriale	-	-	9.049	-	100,0

COLTIVAZIONI	SUPERFICIE ettari	% DELLA SUPERFICIE	
		lorda seminativi	agr. e forest.
1. Cereali	4.187	60,7	48,3
2. Coltivazioni industriali	1.562	22,6	18,0
3. Altre coltivazioni	686	9,9	7,9
4. Foraggere	418	6,1	4,8
5. Riposi con o senza pasc.	-	-	-
Totale coltiv. avviciend.	6.853	99,3	79,1
6. Coltivazioni permanenti (orti stabili, risale stab.)	50	0,7	0,6
7. Tare e spazi sotto le arborature	-	-	-
Superficie complessiva	6.903	100,0	79,7
8. Coltiv. intercalari	-	-	-

COLTIVAZIONI	SUPERFICIE INTEGRANTE (colture legnose specializzate)					SUPERFICIE RIPETUTA coltivazioni legnose			
	ettari	% colture special.	n. medio piante per ha.	forme preval. di allev.	in altre colture legn. specializzate ettari	in coltura promiscua (*)			
						n. medio piante per ha.	ettari	n. medio piante per ha.	
1. Viti	50	3,8	9.640	latina	-	-	-	-	
1. Sostegni vivi	-	-	-	-	-	-	-	-	
2. Olivi	1.251	95,5	180	m. vento	40 (*)	70	-	-	
3. Agrumi	-	-	-	-	-	-	-	-	
4. Gelsi	-	-	-	-	-	-	-	-	
5. Fruttiferi	-	-	-	-	-	-	-	-	
6. Piante ornament.	-	-	-	-	40 (*)	30	-	-	
7. Vival, canneti, ecc.	-	-	-	-	-	-	-	-	
8. Diverse nelle tare, sem. sempl., ecc. (*)	-	-	-	-	-	-	-	151	
9. Tare	9	0,7	-	-	-	-	-	-	
Superficie compless.	1.310	100,0							

(*) Forma allev. prev.: p. vento.

V. - Superficie e produzione delle singole coltivazioni

N. elenco coltivaz. (*)	QUALITÀ DI COLTURA E COLTIVAZIONI	SUPERFICIE (1929)				PRODUZIONE (in quintali)								N. elenco coltivaz. (*)	QUALITÀ DI COLTURA E COLTIVAZIONI	SUPERFICIE (1929)				PRODUZIONE (in quintali)							
		integrante		ripetuta		media per ettaro				totale in base al rendim. unit.						integrante		ripetuta		media per ettaro				totale in base al rendim. unit.			
		ettari	% superf. agrar. e forest.	ettari	% superf. agrar. e forest.	sulla superficie		sulla superficie		sulla superficie		sulla superficie				ettari	% superf. agrar. e forest.	ettari	% superf. agrar. e forest.	sulla superficie		sulla superficie		sulla superficie		sulla superficie	
		1923-28	1929	1923-28	1929	1923-28	1929	1923-28	1929	1923-28	1929	1923-28	1929			1923-28	1929	1923-28	1929	1923-28	1929	1923-28	1929	1923-28	1929	1923-28	1929
Seminativi																											
<i>Semplici e con piante legnose</i>																											
1	Frumento { tenero	1.890	21,8 (*)	287	3,3	11,0	10,3	10,9	12,8	23.795	27.874	49	Viti	50	0,6	-	-	42,0	-	42,0	32,0	2.100	1.600				
2	Frumento { duro	1.817	21,0 (*)	276	3,2	11,0	10,3	10,9	12,8	22.862	26.732	50	Sostegni vivi	-	-	-	-	-	-	-	-	-	-				
3	Segale	-	-	-	-	-	-	-	-	-	-	51	Olivi	1.251	14,4	40	0,5	32,5	15,0	32,0	31,9	41.285	41.145				
4	Orzo	-	-	-	-	-	-	-	-	-	-	52	Aranci	-	-	-	-	-	-	-	-	-	-				
5	Avena	274	3,1	-	-	8,5	-	8,5	14,5	2.320	3.973	53	Mandarini	-	-	-	-	-	-	-	-	-	-				
6	Biso (risone)	-	-	-	-	-	-	-	-	-	-	54	Altri agrumi	-	-	-	-	-	-	-	-	-	-				
7	Granoturco { maggengo	206	2,4 (*)	112	1,3	0,7	0,5	0,6	0,9	3.055	2.862	55	Gelsi	-	-	-	-	-	-	-	-	-	-				
8	Granoturco { cinquantino	-	-	-	-	-	-	-	-	-	-	56	Meli	-	-	40	0,5	5,0	5,0	1,3	200	50					
9	Altri cereali	-	-	-	-	-	-	-	-	-	-	57	Peri	-	-	40	0,5	6,0	6,0	1,3	240	50					
10	Barbabietole da zucchero	-	-	-	-	-	-	-	-	-	-	58	Cotogni melagrani	-	-	-	-	-	-	-	-	-	-				
11	Canapa { seme	-	-	-	-	-	-	-	-	-	-	59	Peschi	-	-	-	-	-	-	-	-	-	-				
12	Canapa { tiglio	-	-	-	-	-	-	-	-	-	-	60	Albicocchi	-	-	-	-	-	-	-	-	-	-				
13	Lino { seme	-	-	-	-	-	-	-	-	-	-	61	Susini	-	-	-	-	-	-	-	-	-	-				
14	Lino { tiglio	-	-	-	-	-	-	-	-	-	-	62	Cilleggi	-	-	-	-	-	-	-	-	-	-				
15	Tabacco	-	-	-	-	-	-	-	-	-	-	63	Mandorli	-	-	-	-	-	-	-	-	-	-				
16	Altre coltivazioni industriali	-	-	-	-	-	-	-	-	-	-	64	Noci	-	-	-	-	-	-	-	-	-	-				
17	Patate (*)	-	-	56	0,6	9,0	9,0	8,0	8,0	504	448	65	Nocciuoli	-	-	-	-	-	-	-	-	-	-				
18	Fave da seme	1.562	18,1 (*)	406	4,7	13,5	13,0	13,4	13,0	26.414	25.584	66	Fichi	-	-	-	-	-	-	-	-	-	-				
19	Fagioli (*)	-	-	79	0,9	3,7	3,7	3,3	3,3	291	260	67	Carrubi	-	-	-	-	-	-	-	-	-	-				
20	Ceci (*)	-	-	23	0,3	0,2	0,2	0,4	0,4	212	10	68	Altri fruttiferi	-	-	-	-	-	-	-	-	-	-				
21	Cicerchie	-	-	-	-	-	-	-	-	-	-	69	Plante ornament. (*)	-	-	-	-	-	-	-	-	-	-				
22	Lenticchie	-	-	-	-	-	-	-	-	-	-	70	Altre piante legnose	-	-	-	-	-	-	-	-	-	-				
23	Lupini	-	-	-	-	-	-	-	-	-	-	71	Canneti, vincheti	-	-	-	-	-	-	-	-	-	-				
24	Piselli	-	-	-	-	-	-	-	-	-	-	72	Vival (*)	-	-	-	-	-	-	-	-	-	-				
25	Veccia	-	-	-	-	-	-	-	-	-	-	73	Tare	9	0,1	-	-	-	-	-	-	-	-				
26	Altre leguminose da granella	-	-	-	-	-	-	-	-	-	-	74	Totale	1.310	15,1												
27	Legumi freschi da sgusciare	-	-	-	-	-	-	-	-	-	-	75	Boschi														
28	Asparagi	-	-	-	-	-	-	-	-	-	-	76	Castagneti da frutto	-	-	-	-	-	-	-	-	-	-				
29	Carcioni	-	-	-	-	-	-	-	-	-	-	77	Altri boschi (*)	200	2,3	-	-	-	-	-	-	-	-				
30	Cardi, finocchi e sedani	-	-	-	-	-	-	-	-	-	-	78	Totale	900	2,3												
31	Cavoli	-	-	-	-	-	-	-	-	-	-	79	Incolti produttivi	102	1,2												
32	Cavolfiori	-	-	-	-	-	-	-	-	-	-	80	Superf. agr. e forest. compless.	8.666	100,0												
33	Cipolle e aglio	-	-	-	-	-	-	-	-	-	-	81															
34	Pomodori	-	-	-	-	-	-	-	-	-	-	82															
35	Poponi e cocomeri	-	-	-	-	-	-	-	-	-	-	83															
36	Altri ortaggi	-	-	-	-	-	-	-	-	-	-	84															
37	Orti familiari (*)	50	0,6	-	-	5,0	5,0	5,0	5,0	250,0	250,0	85															
38	Flori (*) { recisi	-	-	-	-	-	-	-	-	-	-	86															
39	Flori (*) { e foglie da profum.	-	-	-	-	-	-	-	-	-	-	87															
40	Coltiv. orn. e p. fronda verde (*)	-	-	-	-	-	-	-	-	-	-	88															
41	Altre coltivazioni	-	-	-	-	-	-	-	-	-	-	89															
42	Prati avvicendati (*)	480	5,5	-	-	37,5	-	37,5	34,0</																		

112. - ROTELLO

REGIONE AGRARIA DI COLLINA

ZONA AGRARIA DI LARINO

Tav. III.

I. - Dati generali

Table I: General data including population (1931-IX, 1930-VIII), agricultural land (1930-VIII), and livestock (1930-VIII).

II. - Superficie del Comune (1929)

III. - Superficie dei seminativi (1929)

IV. - Superficie delle colture legnose (1929)

Table II: Land area by quality (1929) including agricultural and forested areas.

Table III: Land area of arable crops (1929) including cereals, industrial crops, and permanent crops.

Table IV: Land area of woody crops (1929) including vineyards, olive groves, and fruit trees.

V. - Superficie e produzione delle singole coltivazioni

Table V: Detailed data on crop area and production for various agricultural products, including cereals, legumes, and woody crops.

VI. - Produzione dei cereali

VII. - Produzione dei foraggi

Table VI: Production of cereals, showing area and yield for wheat, rice, and other grains.

Table VII: Production of forage, showing area and yield for various types of feed crops.

(*) Vedi « Avvertenze alle tavole »: pag. 3.

113. - SAN MARTINO IN PENSILIS

REGIONE AGRARIA DI COLLINA

Tav. III.

I. - Dati generali

ZONA AGRARIA DI LARINO

1. Dati geografici	2. Popolazione (Censim. 21-IV-1931-IX)	3. Popolazione agricola (*) (Censim. agr. 19-III-1930-VIII)	4. Aziende agricole (*) (Censim. agr. 19-III-1930-VIII)	5. Bestiame (*) (Censim. agr. 19-III-1930-VIII)
Giacitura prev. del territorio: Pianura	Presente: In complesso 5.214	Con occupazione agricola principale: In complesso 1.105	In complesso N. 629	Bovini . . . N. 286
Posizione geografica { lat. 41° 52' del Centro princ. (*) } long. +2° 33'	Per km² territoriale 54	Per km² territoriale 11	Fino a 0,25 ha. N. 6	Bovini: Vitelli e vitelle sotto l'anno . N. 56
Altimetria s/m: { massima m. 282 del territorio } { minima » 25 } { preval. (*) » 80-160 } del Centro principale (*) » 282	Agglom. 4.950 - Sparsa 264	di superf. agr. e forest. 12	da 0,26 a 0,50 » 21	Manzette manze e giovenche » 15
	Residente: In complesso 5.212	Con occupazione agricola secondaria: In complesso 159	da 0,51 a 1 » 59	Vacche » 94
	Per km² territoriale 54		da 1,01 a 3 » 174	Manzi e buoi » 109
	di superf. agr. e forest. 58		da 3,01 a 5 » 70	Torelli e tori » 12
			da 5,01 a 10 » 141	
			da 10,01 a 20 » 86	
			oltre 1.000 » -	
				Caprini . . . » 285

II. - Superficie del Comune (1929)

III. - Superficie del seminativi (1929)

IV. - Superficie delle colture legnose (1929)

QUALITÀ DI COLTURA	SUPERFICIE ettari			% DELLA SUPERFICIE	
	semplici	con piante legnose	totale	agr. e forest.	territoriale
1. Seminativi	8.412	360	8.772	97,1	91,2
2. Prati permanenti	-	-	-	-	-
3. Prati-pascoli perm.	-	-	-	-	-
4. Pascoli permanenti	-	-	-	-	-
5. Colture legnose specializzate (castagneti da frutto)	-	74	74	0,8	0,8
6. Boschi (altri boschi)	-	82	82	0,9	0,9
7. Incolti produttivi	104	-	104	1,2	1,1
8. Incolti produttivi	-	-	-	-	-
Totale	8.518	516	9.032	100,0	94,0
Superficie agraria e forestale	-	-	581	-	6,0
Superficie improduttiva	-	-	-	-	-
Superficie territoriale	-	-	9.613	-	100,0

COLTIVAZIONI	SUPERFICIE ettari	% DELLA SUPERFICIE	
		lorda seminativi	agr. e forest.
1. Cereali	4.575	52,2	50,7
2. Coltivazioni industriali	3.231	36,8	35,8
3. Altre coltivazioni	375	4,3	4,1
4. Foraggere	499	5,7	5,6
5. Riposi con o senza pasco	-	-	-
Totale coltiv. avvicend.	8.680	99,0	96,1
6. Coltivazioni permanenti (orti stabili, risale stab.)	11	0,1	0,1
7. Tare e spazi sotto le arborature	81	0,9	0,9
Superficie complessiva	8.772	100,0	97,1
8. Coltiv. intercalari	-	-	-

COLTIVAZIONI	SUPERFICIE INTEGRANTE (colture legnose specializzate)					SUPERFICIE RIPETUTA			
	ettari	% colture special.	n. medio piante per ha.	forme preval. di allev.	n. medio piante per ha.	coltivazioni legnose		in coltura promiscua (*)	
						in altre colture legn. specializzate	in coltura promiscua (*)	in altre colture legn. specializzate	in coltura promiscua (*)
1. Viti	59	79,7	10.000	latina	-	-	-	-	-
(Sostegni vivi)	-	-	-	-	-	-	-	-	-
2. Olivi	15	20,3	135	p. vento	59 (*)	80	358 (*)	90	
3. Agrumi	-	-	-	-	-	-	-	-	-
4. Gelsi	-	-	-	-	-	-	-	-	-
5. Fruttiferi	-	-	-	-	-	-	-	-	-
6. Piante ornament.	-	-	-	-	-	-	-	-	-
7. Vivali, canneti, ecc.	-	-	-	-	-	-	-	-	-
8. Diverse nelle tare, sem. sempl. ecc. (*)	-	-	-	-	-	-	-	-	-
9. Tare	-	-	-	-	-	-	-	-	-
Superficie complessiva	74	100,0	-	-	-	-	-	-	-

V. - Superficie e produzioni delle singole coltivazioni

N. elenco coltivaz. (*)	QUALITÀ DI COLTURA E COLTIVAZIONI	SUPERFICIE (1929)				PRODUZIONE (in quintali)						N. elenco coltivaz. (*)	QUALITÀ DI COLTURA E COLTIVAZIONI	SUPERFICIE (1929)				PRODUZIONE (in quintali)						
		Integrante		ripetuta		media per ettaro			totale in base al rendim. unit.					Integrante		ripetuta		media per ettaro			totale in base al rendim. unit.			
		ettari	% superf. agrar. e forest.	ettari	% superf. agrar. e forest.	Integrante	Ripetuta	com-plessiva	(*) medio 1923-28 (col. 3+5) x col. 9	1929 (col. 3+5) x col. 10	Integrante			Ripetuta	com-plessiva	(*) medio 1923-28 (col. 3+5) x col. 9	1929 (col. 3+5) x col. 10	Integrante	Ripetuta	com-plessiva	(*) medio 1923-28 (col. 3+5) x col. 9	1929 (col. 3+5) x col. 10		
		1	2	3	4	5	6	7	8	9	10			11	12	1	2	3	4	5	6	7	8	9
Seminativi												Colture legnose (*)												
<i>Semplici e con piante legnose</i>												<i>a) specializzate; b) promiscue</i>												
1	Frumento { tenero	2.173	24,1 (*)	4	-	10,4	10,0	10,4	12,8	22.609	27.860	49	Viti	59	0,6	-	-	65,0	-	65,0	32,0	3.835	1.888	
2	Frumento { duro	2.087	23,1	-	-	10,4	-	10,4	12,8	21.683	26.719	50	Olivi	15	0,2	59	0,6	25,0	15,0	17,0	14,6	1.260	1.083	
3	Segale	-	-	-	-	-	-	-	-	-	-	51	Aranci	-	-	358	4,0	15,0	15,0	12,0	5.370	4.296		
4	Orzo	-	-	-	-	-	-	-	-	-	-	52	Mandarini	-	-	-	-	-	-	-	-	-	-	
5	Avena	143	1,6	-	-	10,0	-	10,0	14,5	1.430	2.074	53	Limoni	-	-	-	-	-	-	-	-	-	-	
6	Riso (risone)	-	-	-	-	-	-	-	-	-	-	54	Altri agrumi	-	-	-	-	-	-	-	-	-	-	
7	Granoturco { maggengo	172	1,9	-	-	8,5	-	8,5	9,0	1.462	1.548	55	Gelsi	-	-	-	-	-	-	-	-	-	-	
8	Altri cereali	-	-	-	-	-	-	-	-	-	-	56	Meli	-	-	-	-	-	-	-	-	-	-	
9	Barbabetole da zucchero	-	-	-	-	-	-	-	-	-	-	57	Peri	-	-	-	-	-	-	-	-	-	-	
10	Canapa { seme	-	-	-	-	-	-	-	-	-	-	58	Cotogni e melagrani	-	-	-	-	-	-	-	-	-	-	
11	Canapa { tiglio	-	-	-	-	-	-	-	-	-	-	59	Peschi	-	-	-	-	-	-	-	-	-	-	
12	Lino { seme	-	-	-	-	-	-	-	-	-	-	60	Albicocchi	-	-	-	-	-	-	-	-	-	-	
13	Lino { tiglio	-	-	-	-	-	-	-	-	-	-	61	Susini	-	-	-	-	-	-	-	-	-	-	
14	Tabacco	-	-	-	-	-	-	-	-	-	-	62	Cilieg.	-	-	-	-	-	-	-	-	-	-	
15	Altre coltivazioni industriali	-	-	-	-	-	-	-	-	-	-	63	Mandarini	-	-	-	-	-	-	-	-	-	-	
16	Patate	-	-	-	-	-	-	-	-	-	-	64	Altri fruttiferi	-	-	-	-	-	-	-	-	-	-	
17	Fave da seme	3.231	35,8 (*)	4	-	14,0	15,0	14,0	13,0	45.283	42.055	65	Piante ornament. (*)	-	-	-	-	-	-	-	-	-	-	
18	Fagioli	-	-	-	-	-	-	-	-	-	-	66	Altre piante legnose	-	-	-	-	-	-	-	-	-	-	
19	Ceci	-	-	-	-	-	-	-	-	-	-	67	Canneti, vinedi	-	-	-	-	-	-	-	-	-	-	
20	Cicerchie	-	-	-	-	-	-	-	-	-	-	68	Vivali (*)	-	-	-	-	-	-	-	-	-	-	
21	Lenticchie	-	-	-	-	-	-	-	-	-	-	69	Tare	-	-	-	-	-	-	-	-	-	-	
22	Lupini	-	-	-	-	-	-	-	-	-	-	70	Totale	74	0,8	-	-	-	-	-	-	-	-	
23	Piselli	-	-	-	-	-	-	-	-	-	-	71	Boschi	-	-	-	-	-	-	-	-	-	-	
24	Veccia	-	-	-	-	-	-	-	-	-	-	72	94 Castagneti da frutto	82	0,9	-	-	-	-	-	-	-	-	-
25	Altre leguminose da granella	-	-	-	-	-	-	-	-	-	-	73	95 Altri boschi (*)	-	-	-	-	-	-	-	-	-	-	
26	Legumi freschi da sguolare	-	-	-	-	-	-	-	-	-	-	74	Totale	82	0,9	-	-	-	-	-	-	-	-	
27	Asparagi	-	-	-	-	-	-	-	-	-	-	75	Incolti produttivi	104	1,2	-	-	-	-	-	-	-	-	
28	Carciofi	-	-	-	-	-	-	-	-	-	-	76	Superf. agr. e forest. complessiva	9.032	100,0	-	-	-	-	-	-	-	-	
29	Cardi, finocchi e sedani	-	-	-	-	-	-	-	-	-	-	77												
30	Cavoli	-	-	-	-	-	-	-	-	-	-	78												
31	Cavolfiori	-	-	-	-	-	-	-	-	-	-	79												
32	Cipolle e aglio	-	-	-	-	-	-	-	-	-	-	80												
33	Pomodori	-	-	-	-	-	-	-	-	-	-	81												
34	Poponi e cocomeri	-	-	-	-	-	-	-	-	-	-	82												
35	Altri ortaggi	-	-	-	-	-	-	-	-	-	-	83												
36	Orti familiari (*)	11	0,1	-	-	4,0	-	4,0	4,0	44,0	44,0	84												
37	Flori (*) { recisi	-	-	-	-	-	-	-	-	-	-	85												
38	Flori (*) { e foglie da profum.	-	-	-	-	-	-	-	-	-	-	86												
39	Coltiv. orn. e p. fronda verde (*)	-	-	-	-	-	-	-	-	-	-	87												
40	Altre coltivazioni	-	-	-	-	-	-	-	-	-	-	88												
41	Prati avvicendati (*)	292	3,2	-	-	43,6	-	43,6	34,0	12.726	9.928	89												
42	Id. id. (anno d'imp.)	-	-	-	-	-	-	-	-	-	-	90												
43	Erba: annuali (*) ; intercalari	83	0,9	-	-	37,5	-	37,5	32,0</															

Segue **TAVOLA III**

COMUNI DELLA ZONA AGRARIA XXXVIII - MEDIO VOLTURNO

116. Capriati a Volturno

117. Ciorlano

118. Fontegreca

119. Prata Sannita

120. Pratella

117. - CIORLANO

REGIONE AGRARIA DI COLLINA

ZONA AGRARIA

Tav. III.

I. - Dati generali

DEL MEDIO VOLTURNO

Table I: Dati generali. Columns include: 1. Dati geografici, 2. Popolazione (Censim. 21-IV-1931-IX), 3. Popolazione agricola (*), 4. Aziende agricole (*), 5. Bestiame (*).

II. - Superficie del Comune (1929)

III. - Superficie del seminativi (1929)

IV. - Superficie delle colture legnose (1929)

Table II: Superficie del Comune (1929). Columns: QUALITÀ DI COLTURA, SUPERFICIE (ettari), % DELLA SUPERFICIE.

Table III: Superficie del seminativi (1929). Columns: COLTIVAZIONI, SUPERFICIE (ettari), % DELLA SUPERFICIE.

Table IV: Superficie delle colture legnose (1929). Columns: COLTIVAZIONI, SUPERFICIE INTEGRANTE, SUPERFICIE RIPETUTA.

V. - Superficie e produzione delle singole coltivazioni

Table V: Superficie e produzione delle singole coltivazioni. Large table with columns for QUALITÀ DI COLTURA, SUPERFICIE (1929), and PRODUZIONE (In quintali).

VI. - Produzione dei cereali

VII. - Produzione dei foraggi

Table VI: Produzione dei cereali. Columns: CEREALI, SUPERFICIE complessiva, PRODUZIONE (q.).

Table VII: Produzione dei foraggi. Columns: FORAGGI, PROD. TOT., PRODUZIONE (q.).

(*) Vedi « Avvertenze alle tavole »: pag. 3.

118. - FONTEGRECA

REGIONE AGRARIA DI COLLINA

ZONA AGRARIA

DEL MEDIO VOLTURNO

Tav. III.

I. Dati generali

Table with 5 main columns: 1. Dati geografici, 2. Popolazione (Censim. 21-IV-1931-IX), 3. Popolazione agricola (*), 4. Aziende agricole (*), 5. Bestiame (*). Includes data for area, population, farms, and livestock.

II. - Superficie del Comune (1929)

III. - Superficie dei seminativi (1929)

IV. - Superficie delle colture legnose (1929)

Table II: Surface of the Municipality (1929). Columns: Qualità di coltura, Superficie ettari (qualità di coltura, totale), % della superficie (agr. e forest., territoriale).

Table III: Surface of arable land (1929). Columns: Coltivazioni, Superficie ettari, % della superficie (lorda seminativi, agr. e forest.).

Table IV: Surface of woody crops (1929). Columns: Coltivazioni, Superficie integrante (colture legnose specializzate), Superficie ripetuta (coltivazioni legnose).

V. - Superficie e produzione delle singole coltivazioni

Table V: Surface and production of individual crops. Large table with multiple columns for crop types, surface area, and production (in quintals) for various crops like cereals, legumes, and woody plants.

(1) Nell'oliveto. - (*) 61% erba medica; 39% lupinella. - (2) Strame: 1923-28, q. 163; 1929, q. 163.

VI. - Produzione dei cereali

VII. - Produzione dei foraggi

Table VI: Production of cereals. Columns: Cereali, Superficie complessiva, Produzione (q.) per ettaro.

Table VII: Production of forage. Columns: Foraggi, Prod. Tot. (1923-1928, 1929).

(*) Vedi « Avvertenze alle tavole »: pag. 3.

Tav. III.

I. - Dati generali

Table with 5 main columns: 1. Dati geografici, 2. Popolazione (Censim. 21-IV-1931-IX), 3. Popolazione agricola (*), 4. Aziende agricole (*), 5. Bestiame (*). Includes data for area, population, farms, and livestock.

II. - Superficie del Comune (1929)

III. - Superficie dei seminativi (1929)

IV. - Superficie delle colture legnose (1929)

Table II: Superficie del Comune (1929). Columns: QUALITÀ DI COLTURA, SUPERFICIE ettari (semplici, con piante legnose, totale), % DELLA SUPERFICIE (agr. forest., territoriale).

Table III: Superficie dei seminativi (1929). Columns: COLTIVAZIONI, SUPERFICIE ettari, % DELLA SUPERFICIE (lorda seminativi, agr. forest.).

Table IV: Superficie delle colture legnose (1929). Columns: COLTIVAZIONI, SUPERFICIE INTEGRANTE (ettari, % colture special., n. medio piante per ha., forma preval. di allev.), SUPERFICIE RIPETUTA (coltivazioni legnose).

V. Superficie e produzione delle singole coltivazioni

Table V: Superficie e produzione delle singole coltivazioni. Large table with columns for QUALITÀ DI COLTURA, SUPERFICIE (1929), and PRODUZIONE (in quintali) for various crops like wheat, corn, and legumes.

VI. - Produzione dei cereali

Table VI: Produzione dei cereali. Columns: CEREALI, SUPERFICIE complessiva, PRODUZIONE (q.) (media per ettaro, totale in base al rend. unit.).

VII. - Produzione dei foraggi

Table VII: Produzione dei foraggi. Columns: FORAGGI, PROD. TOT. (media 1923-1928, 1929).

(* Vedi « Avvertenze alle tavole »: pag. 3.

120. - PRATELLA

REGIONE AGRARIA DI COLLINA

ZONA AGRARIA

Tav. III.

I. - Dati generali

DEL MEDIO VOLTURNO

Table I: Dati generali. Columns: 1. Dati geografici, 2. Popolazione (Censim. 21-IV-1931-IX), 3. Popolazione agricola (*), 4. Aziende agricole (*), 5. Bestiame (*).

II. - Superficie del Comune (1929)

III. - Superficie del seminativi (1929)

IV. - Superficie delle colture legnose (1929)

Table II: Superficie del Comune (1929). Columns: QUALITÀ DI COLTURA, SUPERFICIE ettari, % DELLA SUPERFICIE.

Table III: Superficie del seminativi (1929). Columns: COLTIVAZIONI, SUPERFICIE ettari, % DELLA SUPERFICIE.

Table IV: Superficie delle colture legnose (1929). Columns: COLTIVAZIONI, SUPERFICIE INTEGRANTE, SUPERFICIE RIPETUTA.

V. - Superficie e produzione delle singole coltivazioni

Table V: Superficie e produzione delle singole coltivazioni. Columns: QUALITÀ DI COLTURA, SUPERFICIE (1929), PRODUZIONE (in quintali).

(*) Farro. - (**) Erba medica. - (***) Trifoglio incarnato. - (****) Altri prodotti da colture legnose, rispettiv. nel sessennio 1923-28 e nell'anno 1929: legna da ardere, q. 169 e q. 169.

VI. - Produzione dei cereali

VII. - Produzione dei foraggi

Table VI: Produzione dei cereali. Columns: CEREALI, SUPERFICIE complessiva, PRODUZIONE (q.).

Table VII: Produzione dei foraggi. Columns: FORAGGI, PROD. TOT., (In quintali di fieno normale (*)).

(*) Vedi « Avvertenze alle tavole »: pag. 3.

CATASTO AGRARIO DELLA PROVINCIA DI CAMPOBASSO
(FASCICOLO N. 63)

ERRATA-CORRIGE

Pagina	Quadro	Riga	Colonna	Errata	Corrige
7	—	Zona agraria XXXIV - Totale	26	010,0	100,0
9	—	Cifre proporzionali - Zona XXVIII	1	14	11
10	I-5	Bovini - Manzi e buoi	—	5.224	5.220
10	III	Cereali	2	215,3 6	215,386
10	V	10. Fagiuoli	12	28,95	28,950
10	V-Note	nota (19)	—	q. 1.086 nel sessennio	q. 1.080 nel sessennio
11	VII	a) nel seminativi a riposo	5	4,626	4,646
11	VI	1. Frumento: a) nel semin. sempl.	5	7 8.475	718,475
14	IV	5. Fruttiferi	6	7,933	793
14	V	7. Granoturco maggengo	12	31,176	37,176
14	V	47. Pascoli permanenti	3	92	924
16	V	49. Viti a)	4	3,5	3,4
17	V	46. Prati-pascoli permanenti	10	13,4	14,3
20	V	31. Cavoli	4-5-6	2 - -	- 2 - -
21	V-Note	nota (4)	—	Id. ha. 415	Id. ha. 445
22	V	52. Olivi b)	12	12,143	12,413
23	VII	7. Pascoli permanenti	3	71	74
24	V	45. Prati permanenti	11	2,736	—
24	V	46. Prati-pascoli permanenti	11	0,527	2,736
24	V	47. Pascoli permanenti	11	2,349	9,527
24	V	48. Nelle tare, riposi, incolti, ecc.	11	—	2,349
24	V	Prati, prati-pascoli e pas. perm. - Totale	3	1,883	1,833
26	V	2. Frumento duro	7	15,6	10,6
27	III	7. Tare e spazi sotto le arborature	4	9,5	4,5
27	IV	2. Olivi	3	22,0	22,2
27	V	1. Frumento tenero	11	64,529	64,529
27	V	42. Prati avvicendati	3-11	1.600-50.048	1.660 - 55.048
27	V	Tare	4	1,9	—
27	VI	1. Frumento: b) Id. con p. legn.	6	96,028	26,028
27	VI	3. Granoturco: b) Id. con p. legn.	6	10,5 2	10,512
28	V	47. Pascoli permanenti	12	.290	3,290
29	V	9. Altri cereali	12	1,542	1,582
29	V-Note	nota (6)	—	legna da ardere, q. 394 e q. 394	legna da ardere, q. 3.494 e q. 3.494
36	V	18. Fave da seme	4	2,2	2,0
46	VI	4. Cereali minori: Totale	4	13,6	13,0
57	V	95. Altri boschi	2	Altri boschi	Altri boschi (*)
72	V	7. Granoturco maggengo	7	13,0	10,3
80	VI	3. Granoturco: b) Id. con p. legn.	5	3,427	2,427
80	VI	3. Granoturco: Totale	5	3,099	6,099
103	V-Note	nota (2)	—	q. 64 nel sessennio	q. 54 nel sessennio
106	V-Note	nota (5)	—	q. 8.665 e q. 8.665	q. 8.665 e q. 8.665
107	V	42. Prati avvicendati	11	8,823	8,283
110	V	42. Prati avvicendati	3	250	200
110	VI	1. Frumento: b) Id. con p. legn.	5	4,923	2,923
111	IV	9. Tare	3	5,6	—
112	I-1	Altimetria preval.	—	150 - 1.050	750 - 1.050
112	V	42. Prati avvicendati	9	84,9	34,9
113	V	95. Altri boschi	2	Altri boschi (*)	Altri boschi (*)
115	I-1	Posizione geografica-long.	—	1° 50'	+ 1° 50'
116	III	Totale coltiv. avvicend.	3	94,4	94,9
116	V	47. Pascoli permanenti	12	1,990	480
116	V	94. Castagneti da frutto	2	Castagneti da frutto (14)	Castagneti da frutto
116	V	95. Altri boschi	2	Altri boschi (15)	Altri boschi (*)
117	V	50. Viti b)	2	Viti b) (*)	Viti b)
118	V	1. Frumento tenero	7	19,4	9,4
120	V	9. Altri cereali	2	Altri cereali	Altri cereali (1)
120	V	19. Fagiuoli	6	4,1	4,7
120	V	47. Pascoli permanenti	11	400	1,400
121	V	49-50. Viti a) b)	2	Viti a) (7)-b) (*)	Viti a) - b)
121	VI	1. Frumento: a) nel semin. sempl.	5	4,440	4,400
124	V-Note	nota (2)	—	q. 1.725 e q. 1.725	q. 1.725 e q. 1.725
124	VI	1. Frumento: Totale	5	7,018	8,018
127	IV	2. Olivi	8	2,48	2,481
127	IV	5. Fruttiferi	8	1,36	1,361
129	V	47. Pascoli permanenti	12	79	579
129	V	48. Nelle tare, riposi, incolti, ecc.	12	34	334
132	II	1. Seminativi	5	30,0	30,5
132	V	50. Viti b)	6	1,9	1,7
133	V	47. Pascoli permanenti	4	24,4	24,5
137	V	94. Castagneti da frutto	7-8-10-11	— 6,0 - 1,8 - 3,0	6,0 - 6,0 - 3,0
137	VI	1. Frumento: c) nelle colt. legn. spec.	2	76	6
137	VII	3. Erbai annuali	3	8,250	8,520
145	V	2. Frumento duro	11	20,5 3	20,513
149	V	1. Frumento tenero	11	14,6 1	14,611
153	V	2. Frumento duro	12	2,2 9	2,219
153	VI	4. Cereali minori: a) nel semin. sempl.	5	633	663
155	V-Note	nota (2)	—	q. 1.804 e q. 1.804	q. 1.084 e q. 1.084
156	III	1. Cereali	2	2,485	2,845
156	VII	B) dalla paglia dei cereali	6	9,647	4,647
157	V	1. Frumento tenero	3	69	691
157	V	18. Fave da seme	12	87	1,872
157	V	19. Fagiuoli	12	8	68
157	V	63. Mell a)	10	1,0	1,4
160	III	3. Altre coltivazioni	4	18,0	18,1
160	IV	2. Olivi	5	m. vento	p. vento
162	V	48. Nelle tare, riposi, incolti, ecc.	12	91	119
167	VII	1. Prati avvicendati	2	. 800	1,800
168	IV	1. Viti	9	2 0	250
169	V	1. Frumento tenero	12	4,19	4,191
169	V	19. Fagiuoli - 20. Ceci - 21. Cicerchie	4	0,4 - 0,4 - 07	- - -