

CATASTO AGRARIO

1929 - VIII



COMPARTIMENTO DELLA CAMPANIA
PROVINCIA DI BENEVENTO

FASCICOLO 68



PUBBLICAZIONI DEL CATASTO AGRARIO E DEL CATASTO FORESTALE DEL REGNO D'ITALIA

CATASTO AGRARIO 1910

FASCICOLI COMPARTIMENTALI PUBBLICATI (1):

Vol. II - <i>Compartimento della Lombardia</i>	- Introduzione (1914)	L. 10-
Vol. II - <i>Compartimento della Lombardia</i>	- Fascicolo unico (1913)	» 10-
Vol. III - <i>Compartimento del Veneto</i>	- Fascicolo unico con carte topografiche (1915)	» 6-
Vol. VI - <i>Compartimento delle Marche, dell'Umbria e del Lazio</i>	- Introduzione (1914)	» 6-
Vol. VI - <i>Compartimento delle Marche</i>	- Fascicolo 1° (1912)	» 6-
Vol. VI - <i>Compartimento dell'Umbria</i>	- Fascicolo 2° (1911)	» 6-
Vol. VI - <i>Compartimento del Lazio</i>	- Fascicolo 3° (1914)	» 6-

(1) Per i compartimenti non elencati non venne dato corso alla pubblicazione.

CATASTO AGRARIO 1929-VIII

NORME ED ISTRUZIONI:

Aggiornamento del Catasto agrario - <i>Formazione del Catasto forestale</i> - Un vol. di pagg. 129	L. 15-
Catasto agrario - <i>Istruzioni aggiuntive per il suo aggiornamento</i> (Circolare n. 65 del 5 maggio 1930-VIII) - di pagg. 27	» 3-
Catasto agrario - <i>Esempio di aggiornamento</i> - Un vol. di pagg. 116	» 8-
Catasto agrario - <i>Istruzioni aggiuntive per la sua formazione « ex novo »</i> (Circolare n. 66 del 5 maggio 1930-VIII) - di pagg. 24	» 3-
Catasto agrario - <i>Esempio di rilevamento « ex novo »</i> - Un vol. di pagg. 166	» 10-

FASCICOLI PROVINCIALI PUBBLICATI:

* <i>Provincia di Ancona</i>	- Fasc. 52 - pagg. XVI-79	(1934-XII)	L. 15-
<i>Provincia di Arezzo</i>	- Fasc. 43 - pagg. XV-64	(1933-XI)	» 15-
* <i>Provincia di Ascoli Piceno</i>	- Fasc. 53 - pagg. XV-104	(1934-XII)	» 15-
* <i>Provincia di Bari</i>	- Fasc. 71 - pagg. XII-90	(1933-XI)	» 15-
* <i>Provincia di Benevento</i>	- Fasc. 68 - pagg. XX-131	(1935-XIII)	» 15-
* <i>Provincia di Bologna</i>	- Fasc. 35 - pagg. XVI-102	(1935-XIII)	» 15-
* <i>Provincia di Bolzano</i>	- Fasc. 20 - pagg. XV-134	(1934-XII)	» 15-
* <i>Provincia di Brindisi</i>	- Fasc. 72 - pagg. XI-48	(1933-XII)	» 15-
* <i>Provincia di Cagliari</i>	- Fasc. 90 - pagg. XVI-172	(1934-XII)	» 15-
** <i>Provincia di Campobasso</i>	- Fasc. 63 - pagg. XX-170	(1935-XIII)	» 15-
* <i>Provincia di Cremona</i>	- Fasc. 14 - pagg. XI-141	(1934-XII)	» 15-
** <i>Provincia di Enna</i>	- Fasc. 84 - pagg. XII-34	(1934-XII)	» 15-
** <i>Provincia di Ferrara</i>	- Fasc. 36 - pagg. XI-43	(1934-XII)	» 15-
<i>Provincia di Firenze</i>	- Fasc. 44 - pagg. XV-84	(1934-XIII)	» 15-
* <i>Provincia di Fiume</i>	- Fasc. 30 - pagg. XI-28	(1933-XI)	» 15-
<i>Provincia de La Spezia</i>	- Fasc. 9 - pagg. XI-55	(1934-XII)	» 15-
* <i>Provincia di Lecce</i>	- Fasc. 74 - pagg. XV-127	(1934-XII)	» 15-
** <i>Provincia di Littoria</i>	- Fasc. spec. pagg. XXIV-70	(1935-XIII)	» 15-
** <i>Provincia di Livorno</i>	- Fasc. 46 - pagg. XVI-41	(1933-XII)	» 15-
<i>Provincia di Lucca</i>	- Fasc. 47 - pagg. XVI-62	(1933-XI)	» 15-
<i>Provincia di Massa e Carrara</i>	- Fasc. 48 - pagg. XI-33	(1934-XII)	» 15-
* <i>Provincia di Matera</i>	- Fasc. 76 - pagg. XII-63	(1933-XI)	» 15-
* <i>Provincia di Milano</i>	- Fasc. 16 - pagg. XIX-283	(1933-XI)	» 15-
* <i>Provincia di Modena</i>	- Fasc. 38 - pagg. XVI-80	(1934-XII)	» 15-
* <i>Provincia di Padova</i>	- Fasc. 23 - pagg. XVI-135	(1933-XI)	» 15-
** <i>Provincia di Perugia</i>	- Fasc. 56 - pagg. XIX-108	(1935-XIII)	» 15-
* <i>Provincia di Piacenza</i>	- Fasc. 40 - pagg. XV-93	(1933-XI)	» 15-
<i>Provincia di Pisa</i>	- Fasc. 49 - pagg. XIX-60	(1935-XIII)	» 15-
<i>Provincia di Pistoia</i>	- Fasc. 50 - pagg. XI-41	(1933-XI)	» 15-
* <i>Provincia di Pola</i>	- Fasc. 32 - pagg. XI-58	(1935-XIII)	» 15-
* <i>Provincia di Potenza</i>	- Fasc. 77 - pagg. XVI-131	(1934-XII)	» 15-
<i>Provincia di Ragusa</i>	- Fasc. 87 - pagg. XV-29	(1934-XII)	» 15-
* <i>Provincia di Ravenna</i>	- Fasc. 41 - pagg. XII-41	(1934-XII)	» 15-
* <i>Provincia di Rovigo</i>	- Fasc. 24 - pagg. XVI-68	(1932-X)	» 15-
* <i>Provincia di Taranto</i>	- Fasc. 75 - pagg. XII-51	(1934-XII)	» 15-
** <i>Provincia di Terni</i>	- Fasc. 57 - pagg. XV-63	(1934-XII)	» 15-
* <i>Provincia di Torino</i>	- Fasc. 5 - pagg. XIX-230	(1935-XIII)	» 15-
* <i>Provincia di Trento</i>	- Fasc. 21 - pagg. XVI-151	(1934-XII)	» 15-
* <i>Provincia di Treviso</i>	- Fasc. 25 - pagg. XV-120	(1934-XII)	» 15-
* <i>Provincia di Trieste</i>	- Fasc. 33 - pagg. XII-52	(1935-XIII)	» 15-
* <i>Provincia di Vicenza</i>	- Fasc. 29 - pagg. XVI-162	(1934-XIII)	» 15-
* <i>Provincia di Zara</i>	- Fasc. 34 - pagg. XII-11	(1935-XIII)	» 15-

Nelle Province contrassegnate con *, la catastazione è stata eseguita con il metodo dell'aggiornamento; in quelle contrassegnate con **, la catastazione è stata eseguita parte ex-novo e parte per aggiornamento; nelle altre è stata eseguita ex-novo.

Commento ai primi risultati del nuovo Catasto agrario - Un fascicolo di pagg. 14	L. 2-
--	-------

CATASTO FORESTALE

FASCICOLI PROVINCIALI PUBBLICATI:

Provincia di Littoria	- Fasc. spec. pagg. XIX-63	(1935-XIII)	L. 20-
Provincia di Treviso	- Fasc. 25 - pagg. XI-119	(1933-XI)	» 20-
Provincia di Vicenza	- Fasc. 29 - pagg. XX-162	(1933-XI)	» 20-

333.335 0945021/9
 ISTAT - Biblioteca
 Inventario S.B.N. ... R. 2544
 Data 1999

PROVINCIA DI BENEVENTO

ISTITUTO CENTRALE DI STATISTICA
DEL REGNO D' ITALIA

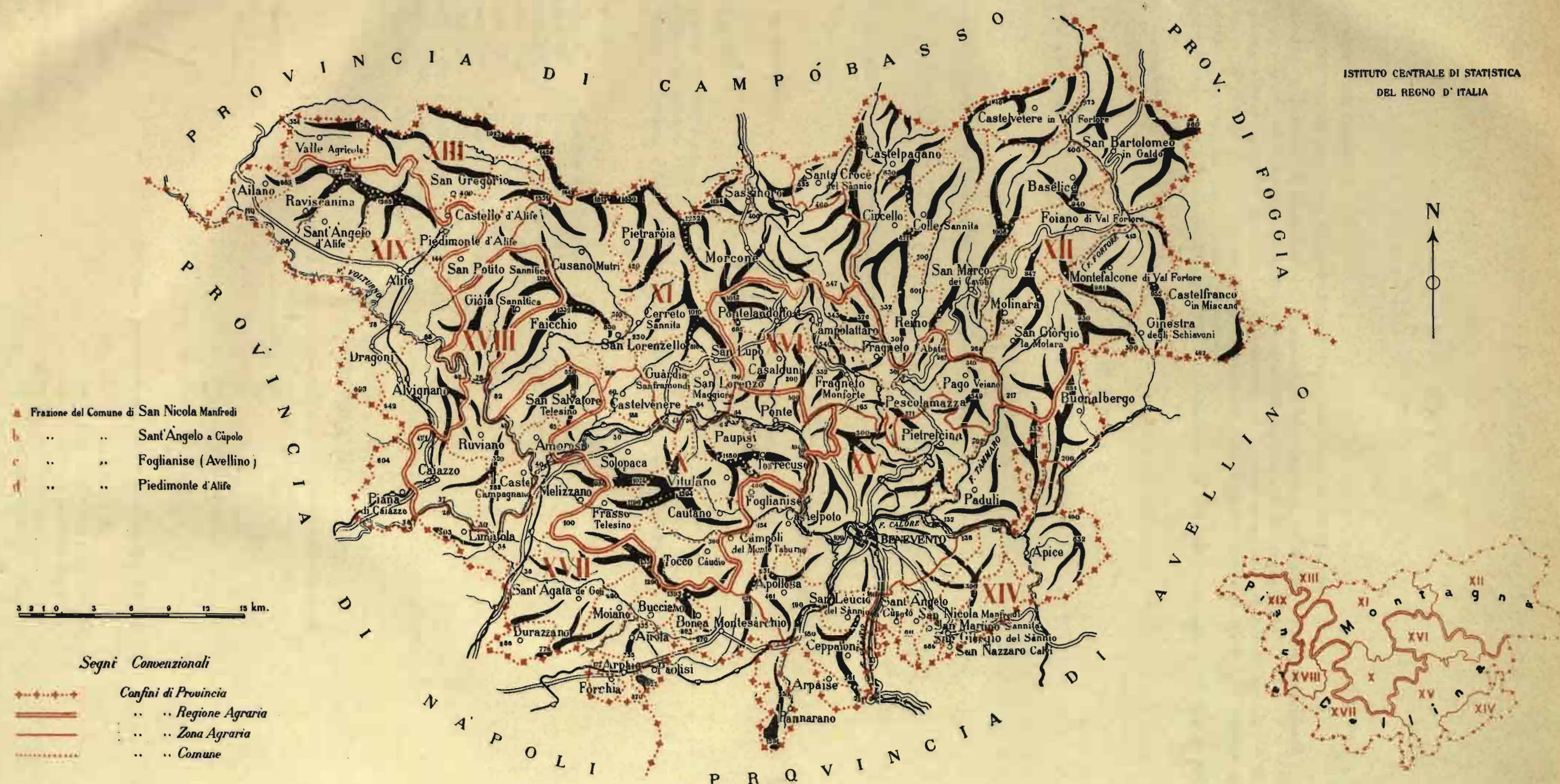

- a Frazione del Comune di San Nicola Manfredi
- b Sant'Angelo a Cupolo
- c Foglianise (Avellino)
- d Piedimonte d'Alife

0 3 6 9 12 15 km.

Segni Convenzionali

- Confini di Provincia
- Regione Agraria
- Zona Agraria
- Comune

REGIONI E ZONE AGRARIE

- | MONTAGNA | | COLLINA | | PIANURA |
|---------------------------------|--------------------------------------|---------------------------------------|--|---------------------------------------|
| X — Montana del Taburno | XII — Montana del Fortore | XIV — Colle di San Giorgio | XVII — Colle delle Forche Caudine | XIX — Media Valle del Volturno |
| XI — Montana del Tiferno | XIII — Appenninica del Matese | XV — Colle del Sabato e Calore | XVIII — Colline Preappenniniche | |
| | | XVI — Colle del Taurinano | | |

INDICE

ELENCO ALFABETICO DEI COMUNI	Pag. vii
CENNI ILLUSTRATIVI SUI RISULTATI DEL CATASTO AGRARIO DELLA PROVINCIA DI BENEVENTO.	» ix
I. <i>Le rilevazioni.</i> — 1. Criteri di rilevazione — 2. Qualificazioni, classificazioni, produzioni — 3. Avvicendamenti.	
II. <i>Il territorio e la sua ripartizione.</i> — 4. Confini, regioni e zone agrarie — 5. Il terreno.	
III. <i>Popolazione — Aziende agricole — Bestiame.</i> — 6. Popolazione — 7. Popolazione agricola — 8. Aziende agricole — 9. Bestiame.	
IV. <i>Superfici.</i> — 10. Provincia — 11. Regione agraria di montagna — 12. Regione agraria di collina — 13. Regione agraria di pianura. — 14. Confronti con il Catasto precedente.	
V. <i>Produzioni unitarie.</i> — 15. I dati del Catasto 1929 — 16. Confronti con il Catasto precedente — 17. Numero delle piante legnose.	
18. Conclusioni.	

TAVOLE

AVVERTENZE ALLE TAVOLE	Pag. 3
----------------------------------	--------

TAVOLA I

RIASSUNTO DELLA PROVINCIA DI BENEVENTO	Pag. 6
--	--------

TAVOLA I-bis

RIASSUNTO DEL BESTIAME DELLA PROVINCIA DI BENEVENTO.	Pag. 8
--	--------

TAVOLA II

PROVINCIA DI BENEVENTO	Pag. 10
----------------------------------	---------

Regioni agrarie :

REGIONE AGRARIA DI MONTAGNA.	Pag. 11
REGIONE AGRARIA DI COLLINA.	» 12
REGIONE AGRARIA DI PIANURA — ZONA AGRARIA XIX — MEDIA VALLE DEL VOLTURNO.	» 13

Zone agrarie :

ZONA AGRARIA X — Montana del Taburno	Pag. 16
ZONA AGRARIA XI — Montana del Titerno.	» 17
ZONA AGRARIA XII — Montana del Fortore.	» 18
ZONA AGRARIA XIII — Appenninica del Matese	» 19
ZONA AGRARIA XIV — Colle di San Giòrgio.	» 22
ZONA AGRARIA XV — Colle del Sabato e Calore	» 23
ZONA AGRARIA XVI — Colle del Tàmmaro	» 24
ZONA AGRARIA XVII — Colle delle Forche Caudine	» 25
ZONA AGRARIA XVIII — Colline preappenniniche	» 26
ZONA AGRARIA XIX — Media Valle del Volturno	» 13

TAVOLA III

COMUNI DELLA ZONA AGRARIA X — Montana del Taburno

1. Castelvenere	Pag. 28	6. Solapaca	Pag. 33
2. Cautano	» 29	7. Tocco Càudio	» 34
3. Frasso Telesino	» 30	8. Torrecuso.	» 35
4. Paupisi.	» 31	9. Vitulano	» 36
5. Ponte	» 32		

COMUNI DELLA ZONA AGRARIA XI — Montana del Titerno

10. Cerreto Sannita	Pag. 38	15. Pietraròia	Pag. 43
11. Cusano Mutri	» 39	16. San Lorenzello	» 44
12. Falchìo	» 40	17. San Lorenzo Maggiore	» 45
13. Guàrdia Sanframond	» 41	18. San Lupo	» 46
14. Morcone	» 42	19. Sassinoro	» 47

COMUNI DELLA ZONA AGRARIA XII — Montana del Fortore

20. Basèlice	Pag. 50	28. Molinara	Pag. 58
21. Castelfranco in Miscano	» 51	29. Montefalcone di Val Fortore	» 59
22. Castelpagano	» 52	30. Reino	» 60
23. Castelvètere in Val Fortore.	» 53	31. San Bartolomeo in Galdo.	» 61
24. Circello.	» 54	32. San Giòrgio la Molarà	» 62
25. Colle Sannita	» 55	33. San Marco dei Cavoti	» 63
26. Foiano di Val Fortore	» 56	34. Santa Croce del Sànnio.	» 64
27. Ginestra degli Schiavoni	» 57		

COMUNI DELLA ZONA AGRARIA XIII — Appenninica del Matese

35. Castello d'Alife	Pag. 66	37. San Potito Sannitico.	Pag. 68
36. San Gregòrio	» 67	38. Valle Agricola.	» 69

COMUNI DELLA ZONA AGRARIA XIV — Colle di San Giòrgio

39. Àpice	Pag. 72	42. San Nazzero Calvi.	Pag. 75
40. San Giòrgio del Sànnio.	» 73	43. San Nicola Manfredi	» 76
41. San Martino Sannita.	» 74	44. Sant'Àngelo a Cùpolo	» 77

COMUNI DELLA ZONA AGRARIA XV — Colle del Sàbato e Calore

45. Apollosa	Pag. 80	51. Ceppaloni.	Pag. 86
46. Arpaiese.	» 81	52. Foglianise.	» 87
47. Benevento	» 82	53. Paduli	» 88
48. Buonalbergo	» 83	54. Pannarano	» 89
49. Càmpoli del Monte Taburno	» 84	55. Pietrelcina	» 90
50. Castelpoto	» 85	56. San Lèucio del Sànnio	» 91

COMUNI DELLA ZONA AGRARIA XVI — Colle del Tàmmaro

57. Campolattaro	Pag. 94	61. Pago Veiano	Pag. 98
58. Casalduni.	» 95	62. Pescolamazza	» 99
59. Fragneto l'Abate	» 96	63. Pontelandolfo	» 100
60. Fragneto Monforte.	» 97		

COMUNI DELLA ZONA AGRARIA XVII — Colle delle Forche Caudine

64. Airola	Pag. 102	71. Limàtola	Pag. 109
65. Amorosi	» 103	72. Melizzano.	» 110
66. Arpàia	» 104	73. Moiano	» 111
67. Bonea	» 105	74. Montesarchio	» 112
68. Bucciano	» 106	75. Paolisi	» 113
69. Durazzano	» 107	76. San Salvatore Telesino.	» 114
70. Fòrchia.	» 108	77. Sant'Àgata de' Goti	» 115

COMUNI DELLA ZONA AGRARIA XVIII — Colline preappenniniche

78. Caiazzo	Pag. 118	80. Giòia Sannitica	Pag. 120
79. Castel Campagnano	» 119	81. Ruviano	» 121

COMUNI DELLA ZONA AGRARIA XIX — Media Valle del Volturno

82. Ailano	Pag. 124	86. Piana di Caiazzo	Pag. 128
83. Alife	» 125	87. Piedimonte d'Alife.	» 129
84. Alvignano	» 126	88. Raviscanina.	» 130
85. Dragoni	» 127	89. Sant'Àngelo d'Alife	» 131

Fuori testo: una cartina schematica della provincia di Benevento.

ELENCO ALFABETICO DEI COMUNI

	Numero di riferimento		Numero di riferimento		Numero di riferimento
Ailano	82	Cusano Mutri	11	Ponte	5
Airola	64	Dragoni	85	Pontelandolfo	63
Alife	83	Durazzano	69	Raviscanina	88
Alvignano	84	Falchiano	12	Reino	30
Amorosi	65	Foglianise	52	Ruviano	81
Àpice	39	Foiano di Val Fortore	26	San Bartolomeo in Galdo	31
Apolloso	45	Fòrchia	70	San Giòrgio del Sànnio	40
Arpaiese	46	Fragneto l'Abate	59	San Giòrgio la Molara	32
Arpàia	66	Fragneto Monforte	60	San Gregòrio	36
Basèlice	20	Frasso Telesino	3	San Lèucio del Sànnio	56
Benevento	47	Ginestra degli Schiavoni	27	San Lorenzello	16
Bonea	67	Giòia Sannitica	80	San Lorenzo Maggiore	17
Bucciano	68	Guàrdia Sanframondi	13	San Lupo	18
Buonalbergo	48	Limàtola	71	San Marco dei Cavoti	33
Caiazzo	78	Melizzano	72	San Martino Sannita	41
Campolattaro	57	Moiano	73	San Nazzaro Calvi	42
Càmpoli del Monte Taburno	49	Molinara	28	San Nicola Manfredi	43
Casalduni	58	Montefalcone di Val Fortore	29	San Potito Sannitico	37
Castel Campagnano	79	Montesàrchio	74	San Salvatore Telesino	76
Castelfranco in Miscano	21	Morccone	14	Santa Croce del Sànnio	34
Castello d'Alife	35	Paduli	53	Sant'Àgata de' Goti	77
Castelpagano	22	Pago Veiano	61	Sant'Àngelo a Cùpolo	44
Castelpoto	50	Pannarano	54	Sant'Àngelo d'Alife	89
Castelvènere	1	Paolisi	75	Sassinoro	19
Castelvètere in Val Fortore	23	Paupisi	4	Solopaca	6
Cautano	2	Pescolamazza	62	Tocco Càudio	7
Ceppaloni	51	Piana di Caiazzo	86	Torrecuso	8
Cerreto Sannita	10	Piedimonte d'Alife	87	Valle Agricola	38
Circello	24	Pietraròia	15	Vitulano	9
Colle Sannita	25	Pietrelcina	55		

CENNI ILLUSTRATIVI

SUI RISULTATI DEL CATASTO AGRARIO

I Cenni illustrativi, che seguono, si limitano ad esporre alcune brevi considerazioni sulle rilevazioni catastali eseguite e ad interpretarne sinteticamente i risultati negli aspetti più salienti e, ove possibile, nei confronti coi risultati della catastazione agraria precedente.

Non si è trattato, di proposito, delle condizioni economico-agrarie della Provincia, poichè ciò sarà compito delle speciali pubblicazioni compartimentali che seguiranno.

I. — LE RILEVAZIONI.

1. Criteri di rilevazione. — Il Catasto agrario della provincia di BENEVENTO è stato «aggiornato» al 1929 assumendo come base di riferimento i dati del Catasto agrario 1910 e, per 38 Comuni ⁽¹⁾, anche quelli del Catasto geometrico particellare ed elaborando gli uni e gli altri secondo le istruzioni impartite in proposito dall'Istituto Centrale di Statistica ⁽²⁾.

Tutti i lavori, organizzati, diretti e coordinati dal Direttore della Cattedra Ambulante di Agricoltura di Benevento, dott. Aristide VATTERONI, in qualità di Commissario provinciale per il Catasto agrario, sono stati eseguiti dal personale della Cattedra stessa, con la valida collaborazione della Milizia forestale per la parte di sua competenza. Sul metodo adottato e sui risultati ottenuti il Commissario ha redatto una relazione che ha servito per la compilazione dei presenti «Cenni illustrativi».

2. Qualificazioni, classificazioni, produzioni. — La superficie territoriale dei Comuni è stata determinata sia con gli elementi del nuovo Catasto geometrico, verificati dall'Istituto Centrale di Statistica, sia con sopraluoghi; la superficie improduttiva è stata accertata con opportune indagini e anche con rilevazioni dirette compiute nei vari Comuni ⁽³⁾.

Determinata quindi la superficie agraria e forestale, si è proceduto con successive indagini e sopraluoghi all'accertamento delle varie qualità di coltura, delle loro superfici, delle tare e degli spazi sotto le arborature.

Le colture legnose specializzate vennero qualificate secondo le norme dettate in proposito dall'Istituto Centrale di Statistica.

Il numero medio di piante legnose per ettaro, il loro prevalente sistema di allevamento e il diverso stato di produttività sono stati determinati mediante osservazioni dirette ed «aree di saggio», opportunamente scelte, e con calcoli basati su medie aritmetiche ponderate ⁽⁴⁾.

La classificazione dei terreni è stata eseguita secondo i criteri sintetici stabiliti dall'Istituto Centrale di Statistica. Prendendo in considerazione i caratteri prevalenti di fertilità, freschezza, ecc., i terreni stessi sono stati distinti in 4 classi: ottimi (I), buoni (II), mediocri (III) e scadenti (IV).

Le produzioni medie unitarie, per il sessennio 1923-28 e per l'anno 1929, furono determinate con i dati delle normali rilevazioni per il servizio annuale di Statistica agraria, eseguite dalla Cattedra Ambulante di Agricoltura, riveduti e perfezionati con i risultati delle indagini svolte anche su diverse aziende più rappresentative dei vari territori. Per la produzione del frumento hanno servito come utili elementi di controllo anche i dati del «censimento del grano trebbiato a macchina».

3. Avvicendamenti. — In Provincia prevalgono gli avvicendamenti irregolari. Il frumento ed il granoturco occupano la parte maggiore della superficie di ogni azienda, mentre le leguminose, sia da granella che da foraggio, si coltivano su un'estensione limitata, che varia di anno in anno. Nei terreni di piano, vallivi, specialmente ove domina la piccola proprietà, prevale l'avvicendamento biennale con erbai intercalari ⁽⁵⁾. Talora si fanno deviazioni leggere da questo tipo, con ristoppi parziali di orzo o di avena, destinando tuttavia al frumento sempre il 50% circa della superficie.

⁽¹⁾ Comuni di: Ailano, Airola, Alife, Alvignano, Amorosi, Arpaia, Bonea, Buciano, Caiazzo, Campolattaro, Castel Campagnano, Castello d'Alife, Castelvenero, Dragoni, Durazzano, Faicchio, Fòrchia, Frasso Telesino, Giòia Sannitica, Guardia Sanframondi, Limatola, Moiano, Montesàrchio, Pannarano, Paolisi, Piana di Caiazzo, Piedimonte d'Alife, Raviscanina, Ruviano, San Gregòrio, San Lorenzello, San Lupo, San Potito Sannitico, San Salvatore Telesino, Sant'Agata de' Goti, Sant'Angelo d'Alife, Solopaca, Valle Agricola.

⁽²⁾ Cfr. ISTITUTO CENTRALE DI STATISTICA: *Aggiornamento del Catasto agrario. - Formazione del Catasto forestale* (Tipografia Operaia Romana, Roma 1928-VI). - *Reparto Statistica Agraria - Catasto agrario - Istruzioni aggiuntive per il suo aggiornamento* - (Circolare n. 65 del 5 maggio 1930-VIII) e *Catasto agrario - Esempio di aggiornamento* - (Poligrafico dello Stato, Roma, 1930-VIII).

⁽³⁾ Nei Comuni nei quali al 21 aprile 1931-IX erano ultimati i calcoli delle aree eseguite dal Catasto geometrico, sono state assunte le superfici territoriali risultanti

da detti calcoli. Per i Comuni nei quali le operazioni stesse non hanno avuto inizio o sono ancora in corso, l'accertamento della rispettiva superficie fu eseguito con accurata planimetrazione delle levate di campagna dell'Istituto Geografico Militare, debitamente aggiornate nelle circoscrizioni comunali al 21 aprile 1931-IX. Si tratta pertanto di cifre che hanno l'approssimazione propria del metodo impiegato. Per il metodo di planimetrazione adottato, cfr. ISTITUTO CENTRALE DI STATISTICA - «Annali di Statistica» - Serie VI - Vol. XXVII (Relazione del Capo del Reparto Statistiche agrarie e Catasto agrario, pagg. 217 a 229).

⁽⁴⁾ È da notare che questa rilevazione costituisce una delle più specifiche novità della presente catastazione agraria, essendo stata eseguita per la prima volta in tutti i Comuni con uniformità di metodo.

⁽⁵⁾ Granoturco o tabacco - frumento; il prodotto dell'erbaio è destinato al sovescio oppure al bestiame, mediante il pascolo o la falciatura.

Nei terreni pianeggianti della bassa collina, ove la proprietà ha un'estensione maggiore, oltre al biennale si riscontrano tipi di avvicendamento *triennale*, *quadriennale* e *quinquennale*, nei quali il frumento occupa circa la metà della superficie (1).

Nei terreni migliori delle regioni di collina e di montagna — fatta eccezione per le piccole unità coltivate da piccoli affittuari, detti *zappatori*, che usano il *biennale* — si pratica un tipo di avvicendamento *quinquennale*, che si trasforma talora in *sessennale* (2). Anche qui il frumento occupa la metà della superficie.

Nei terreni più poveri delle regioni suddette — ove l'agricoltura è più arretrata — si riscontrano avvicendamenti discontinui nei quali il frumento giunge a coprire sino i tre quinti della superficie. Al ringrano segue generalmente il riposo ed a questo il maggese, nudo o vestito.

È bene notare che agli avvicendamenti chiusi gli agricoltori della Provincia preferiscono gli aperti che, da un anno all'altro, consentono variazioni nella superficie delle sarchiate, delle faggere e dei riposi.

La superficie destinata al frumento non subisce invece forti variazioni.

Le coltivazioni intercalari più diffuse sono gli *erbai*, il *granoturco cinquantino*, i *fagiuoli* e diversi *ortaggi* estivi coltivati per uso familiare. Tra i vari tipi di erbaio prevalgono quelli di *favetta* e quelli misti di *veccia* e *avena*, *favetta* e *avena*, *veccia* e *favetta*, ecc.; sono abbastanza diffusi anche gli erbai di *trifoglio incarnato*, di *avena*, di *rape*, di *fave* ed *orzo*, di *favetta* e *trifoglio incarnato* e di *trifoglio incarnato* e *lupini*.

II. — IL TERRITORIO E LA SUA RIPARTIZIONE.

4. Confini, regioni e zone agrarie. — La provincia di Benevento (3) è compresa fra 40° 58' e 41° 29' di latitudine nord e fra 1° 41' e 2° 42' di longitudine est dal meridiano di Roma. Confina a nord con la provincia di Campobasso, ad est con le provincie di Foggia e di Avellino, a sud-est ed a sud con la provincia di Avellino, a sud-ovest ed ovest con la provincia di Napoli.

Lasciata la valle del Volturno, il confine tra la provincia di Benevento e quella di Campobasso taglia il fiume Lete e risale rapidamente le prime propaggini del Matese, toccando in cresta il monte Cimogna e l'Otelle, con sinuosità molto accentuate e direzione verso nord-est: per la Costa Dritta e la valle Rave Secca raggiunge quindi le pendici della punta Facaracchi, dove piega decisamente verso levante, percorre le creste del monte Cappello, della Serra Porcarèccia (m. 1.567), del monte Ianara (m. 1.575) e passando poco a sud del monte Miletto (m. 2.050) nella montagna del Matese, prosegue per la Gallinola (m. 1.923), il monte Porco (m. 1.541), il monte Mùtria (m. 1.822), il monte Tre Confini (m. 1.434), il passo di Santa Crocella, il monte Moschiatturo (m. 1.470), la Cima Selvozza (m. 1.194) per degradare quindi nella valle del Tammaro, che attraversa presso la confluenza col Tappone.

Lo stesso confine, mantenendosi quindi ad altitudini comprese fra 700 e 800 metri, descrivendo larghe curve e sempre con andamento generale ovest-est, raggiunge e taglia il fiume Tammarèccia e per i colli Casarenella e Tèglie giunge al fiume Fortore che segue per un breve tratto, abbandonandolo poi per risalire le pendici del monte Sant'Angelo. Qui ha inizio il confine con la provincia di Foggia, con direzione verso sud-est. Detto confine tocca la cima del monte Sant'Angelo ed a quota

969 (Piano di Montàuro) volge a sud per ridiscendere con andamento sinuoso nella valle del Fortore e per il monte Tèglia, i Monticelli ed il monte Tufaro raggiungere ai Tre Sportelli il confine comune con le provincie di Foggia e di Avellino. Da questo punto il confine volge con ampia curva verso ovest e segue questa direzione fino al piano di Nicola, dopo aver attraversato il torrente della Ginestra. Poi nuovamente volge a sud, raggiunge e segue per lungo tratto i fiumi Miscano ed Ufita, le valli Ciardullo e Terre Franche: con direzione sud-ovest, attraversa quindi la valle del fiume Calore e raggiunge il fiume Sàbato che risale fin presso la stazione ferroviaria di Altavilla Irpina. Il confine segue la valle San Giovanni e la Tufara con tracciato sinuosissimo; tocca nei monti Avella il punto più meridionale della Provincia, per risalire quindi verso nord nuovamente nei pressi della regione Tufara. Seguendo il torrente Tesa e le pendici del Pizzofalcone raggiunge il vertice di confine con la provincia di Napoli e successivamente per il monte Sàucolo, il Burrano, da sud-est a nord-ovest, circonda con ampia curva la zona del Casertano e raggiunge il fiume Volturno. Rimonta poi per un tratto questo fiume, per abbandonarlo nei pressi del ponte Rivo e raggiungerlo nuovamente molto più a nord, dopo aver toccate le cime dei monti Caruso, Grande, Cardillo e Conca, cime di modesta altezza, aggirantesi sui 500-600 metri. Il confine risale quindi il Volturno fino poco oltre la confluenza del torrente Cerrito, dove si è iniziato il giro descrittivo (4).

La provincia di Benevento (5) è posta nel centro dell'Appennino Sannitico; ha la forma di una grande conca molto accidentata, compresa quasi intieramente nel bacino del medio e basso Calore; ne sono fuori l'estremo lembo nord-est, che si ripiega nell'alto bacino del Fortore, ed il versante occidentale del Taburno, che scende nel bacino del Volturno.

Questa conca ha l'altitudine media di 900 metri, minima di 28, presso Limatola, e massima di 1.813, vetta secondaria del monte Mùtria.

Nei pressi del Capoluogo confluiscono nel Calore i suoi tributari maggiori, il Tammaro da nord ed il Sàbato da sud: questi tre fiumi dividono il territorio della Provincia in quattro parti.

Tra la valle del Sàbato e quella del Calore, ad est, sorgono le ultime diramazioni del Terminio, con le alture di San Giòrgio del Sànnio (m. 380), Sant'Angelo a Cùpolo (monte Pagliari, m. 490), San Nazzaro Calvi (monte San Marco).

A nord-est, dove i monti Molisani si congiungono con i Dauni, formando la catena arcuata dalla quale ha origine il Fortore, emergono i monti Taglianaso (m. 908) e Tufaro (m. 913), sulla destra del Fortore, ed i monti Calvello (m. 946), Rovino (m. 920), Sant'Onòfrio (m. 950) e San Luca (m. 981) sulla sinistra: questi ultimi costituiscono lo spartiacque tra la valle del Fortore e del Tammaro.

Tra le diramazioni dei Molisani le quote più notevoli sono date dai monti San Martino (853), Mùrgia Quintatore (m. 992), Saraceno (m. 1.086), Colle Sannita (m. 871), San Felice (m. 951) Barbato (m. 940) e Fontesanlorenzo (m. 981).

A nord-ovest si elevano le propaggini del Matese, dove sono i monti più alti della Provincia, che determinano lo spartiacque tra il Tammaro, il Volturno ed il basso Calore. Il crinale di spluvio è costituito da una ramificazione che cominciando a sud-ovest dal monte Acero (m. 733) passa per i monti Monaco

(1) *Triennale*: sarchiata - frumento - avena.

Quadriennale: sarchiata - frumento - avena - frumento seguito da erbaio autunno - vernino; erba medica fuori rotazione.

Quinquennale: sarchiata - frumento - avena - sulla - frumento.

(2) *Sarchiata*: frumento - frumento con lupinella - lupinella - frumento; oppure: sarchiata - frumento - frumento e parzialmente avena - sulla - frumento. Questo avvicendamento si trasforma talora in *sessennale*, praticando il ringrano in fine di rotazione e qualche volta in *settennale*, conservando la lupinella per due anni nel primo tipo o coltivando l'avena dopo l'ultimo frumento nel secondo.

(3) La provincia di Benevento aveva nel 1910 (anno della prima catastazione agraria) la superficie territoriale di 212.287 ettari. Con R. D. L. 2 gennaio 1927, n. 1,

cedette il comune di Cercemaggiore (5.650 ettari) alla provincia di Campobasso ed acquistò 16 Comuni (52.411 ettari) della soppressa provincia di Caserta.

Dopo queste variazioni, la superficie della Provincia avrebbe dovuto essere di 259.048 ettari; al 21 aprile 1931 essa risultava invece di 258.752. La differenza in meno di 296 ettari è dovuta all'ultimazione dei lavori del Catasto geometrico in molti Comuni e ad ulteriori accertamenti.

(4) Da notare che entro i suddescritti confini si trova il comune di Sant'Arcangelo Trimonte della provincia di Avellino.

(5) Per le notizie sulla configurazione geografica della Provincia, cfr. *Relazione anno 1931* del Consiglio Provinciale dell'Economia Corporativa di Benevento.

di Giòia (m. 1.331), Erzano (m. 1.390), Crosco (m. 1.300), Pesco Lombardo (m. 1.566), Mùtria (m. 1.822), Moschiatturo (m. 1.470), Pagliarella (m. 1.020) e termina al gruppo di Giallonardo (metri 1.030). Altri monti importanti sono il Serra Maccchia Strinata (m. 1.706), il Morrone delle Serre (m. 1.351), lo Stotera (m. 1.252) ed il Selvozza (m. 1.194).

A sud-ovest sorge, con una base di circa 400 km.², il grande massiccio del Taburno, che a sud-est si congiunge con la catena del Partènio, separando la valle Caudina da quella di Benevento. La linea di displuvio è segnata dai monti Taburno (m. 1.393), Toppo Alto (m. 1.300), Rosa (m. 1.310), Camposàuro (m. 1.394), Pizzo Cupone (m. 1.234) e Pèntime (m. 1.169).

A sud di Benevento si prolungano le pendici settentrionali del Partènio, che seguono lo spartiacque tra la valle del Corvo e del Sàbato.

I corsi d'acqua della Provincia, fatta eccezione per il Volturmo, hanno regime torrentizio.

Il Volturmo percorre la valle Alifana e parte della valle Telesina. Il suo bacino misura, al Ponte d'Annibale, 5.542 km.² ed è permeabile per il 43 %. Le osservazioni iniziate, al detto idrometro nel 1867 hanno determinato, sullo zero, un'altezza massima delle acque di m. 7,79 ed una minima di 0,28; la portata massima di 2.400 m.³/sec. e la minima di 21,8. Il Calore attraversa formazioni geologiche riferentisi all'eocene ed al pliocene, le quali presentano aspetto squallido, quasi desolante: scorre quindi nell'ampia valle Telesina in un corso capriccioso e mutevole, gettandosi nel Volturmo presso Amorosi. Il Sàbato percorre un breve tratto della Provincia, tra i confini con la provincia di Avellino e la pianura di Benevento, in una magnifica valle di erosione. Il Tammaro danneggia con il suo corso impetuoso i territori dei comuni di Campolattaro, Fragneto l'Abate, Pescolamazza, Pago Veiano e San Giòrgio la Molara; si butta nel Calore a valle di Paduli. Il Titerno supera in breve tratto fortissimi dislivelli, originando insenature profonde a monte e larghi con di deiezione a valle. Il Fortore è tristemente noto per le corrosioni e le devastazioni che arreca lungo il suo corso.

Molti altri corsi d'acqua, di minore importanza, attraversano disordinatamente la Provincia.

Merita particolare menzione il lago di Matese, che si trova ad oltre 1.000 metri di altezza quasi nel centro del gruppo montano omonimo. Il lago, lungo oltre 3 km. e largo da 300 ad 800 m., non ha immissario nè emissario; in esso si raccolgono, defluendo o scaturendo dalle montagne circostanti, acque superficiali o sotterranee che una volta si perdevano in inghiottitoi disseminati lungo la sponda meridionale, sì che il lago si riduceva in estate ad un piccolo pantano insalubre. Oggi, arginati questi sfioratori (1), il lago è divenuto un bacino artificiale, le cui acque, con due salti successivi di m. 476 e di m. 359, generano, in due centrali corrispondenti, energia elettrica che si diffonde in quasi tutta l'Italia Meridionale. Le acque del lago che ancora si infiltrano nel sottosuolo danno origine alla sorgente del fiume Torano, affluente del Volturmo. La sorgente ha la portata di circa 2 metri cubi al secondo ed offre ottima acqua potabile ai comuni di Piedimonte d'Alife e di Alife.

La provincia di Benevento comprende 89 Comuni, raggruppati nelle 10 zone agrarie seguenti e queste nelle tre regioni agrarie di montagna, collina e pianura:

REGIONE AGRARIA DI MONTAGNA.

Zona X (2) - *Montana del Taburno*, con i 9 comuni di: Castelvènera, Cautano, Frasso Telesino, Paupisi, Ponte, Solopaca (3), Tocco Càudio, Torrecuso, Vitulano.

(1) Cfr.: *La utilizzazione del Lago Matese* - Atti dell'XI Congresso Geografico Italiano - 1930 - Vol. IV. - Napoli, 1930-VIII.

(2) I numeri romani che accompagnano la denominazione delle zone sono quelli risultanti dall'elenco delle zone agrarie della Campania. Cfr. ISTITUTO CENTRALE DI STATISTICA «Annali di Statistica» serie VI - volume V - 1929 - *Le caratte-*

Zona XI - *Montana del Titerno*, con i 10 comuni di: Cerreto Sannita, Cusano Mutri, Faicchio, Guardia Sanframondi, Morcone, Pietraròia, San Lorenzello, San Lorenzo Maggiore, San Lupo, Sassinoro.

Zona XII - *Montana del Fortore*, con i 15 comuni di: Basèlice, Castelfranco in Miscano, Castelpagano, Castelvètere in Val Fortore, Circello, Colle Sannita, Foiano di Val Fortore, Ginestra degli Schiavoni, Molinara, Montefalcone di Val Fortore, Reino, San Bartolomeo in Galdo, San Giòrgio la Molara, San Marco dei Cavoti, Santa Croce del Sànnio.

Zona XIII - *Appenninica del Matese*, con i 4 comuni di: Castello d'Alife, San Gregòrio, San Potito Sannitico, Valle Agricola.

REGIONE AGRARIA DI COLLINA.

Zona XIV - *Colle di San Giòrgio*, con i 6 comuni di: Apice, San Giòrgio del Sànnio, San Martino Sannita, San Nazario Calvi, San Nicola Manfredi, Sant'Àngelo a Cùpolo.

Zona XV - *Colle del Sàbato e Calore*, con i 12 comuni di: Apollosa, Arpaia, Benevento, Buonalbergo, Càmpoli del Monte Taburno, Castelpoto, Ceppaloni, Foglianise, Paduli, Pannarano, Pietrelcina, San Lèucio del Sànnio.

Zona XVI - *Colle del Tammaro*, con i 7 comuni di: Campolattaro, Casalduni, Fragneto l'Abate, Fragneto Monforte, Pago Veiano, Pescolamazza, Pontelandolfo.

Zona XVII - *Colle delle Forche Caudine*, con i 14 comuni di: Airola, Amorosi, Arpaia, Bonea, Bucciano, Durazzano, Fòrchia, Limàtola, Melizzano, Moiano, Montesàrchio, Paolisi, San Salvatore Telesino, Sant'Àgata de' Goti.

Zona XVIII - *Colline preappenniniche*, con i 4 comuni di: Caiazzo, Castel Campagnano, Giòia Sannitica, Ruviano.

REGIONE AGRARIA DI PIANURA.

Zona XIX - *Media Valle del Volturmo*, con gli 8 comuni di: Ailano, Alife, Alvignano, Dragoni, Piana di Caiazzo, Piedimonte d'Alife, Raviscanina, Sant'Àngelo d'Alife.

È opportuno notare che questa ripartizione delle zone agrarie non risponde completamente alle particolari condizioni fisico-agrarie della Provincia. Dal Commissario per il Catasto agrario sono state segnalate talune proposte di modificazione che l'Istituto, come per tutte le altre Provincie, si è riservato di esaminare a catastazione ultimata per tutto il Regno, mantenendo frattanto l'attuale ripartizione, anche per facilitare il confronto con le analoghe rilevazioni catastali del 1910 e con altre rilevazioni (demografiche, economiche, finanziarie, ecc.) già eseguite secondo la ripartizione stessa.

5. Il terreno. — I tipi più comuni di terreno agrario della provincia di Benevento sono i seguenti: a) terreni sciolti, profondi e freschi, provenienti da formazioni vulcaniche ed alluvionali, che in certe plaghe, come nella valle Caudina, consentono qualche coltivazione di secondo raccolto anche senza irrigazione; b) terreni di origine vulcanica, diffusi in alcune località collinari, aventi piccolo strato coltivabile e sottosuolo costituito da tufo più o meno coerente; c) terreni eocenici, di medio impasto, con

ristiche delle zone agrarie del Regno e «Annali di Statistica» serie VI - vol. XXII, 1932 - *Revisione delle zone agrarie secondo la circoscrizione amministrativa dei Comuni in esse compresi al 21 aprile 1931*-IX.

(3) Con legge 29 gennaio 1934, n. 177, è stata staccata dal comune di Solopaca, e costituita in Comune autonomo la frazione di Telese.

uno strato coltivabile poco profondo e talvolta superficiale, frequenti nei territori collinari; d) terreni pliocenici, argillosi ed argilloso-calcarei, con uno strato coltivabile di profondità varia; raramente sono in tempra e quindi sono di difficile lavorazione; si incontrano in alta collina ed in montagna.

I migliori terreni si hanno nelle valli Caudina e Telesina e nell'altipiano del Cubante. Nella valle Alifana il terreno ha un piccolo strato coltivabile ed un sottosuolo ghiaioso-ciottoloso incoerente che funziona da fognatura, consentendo troppo facilmente la dispersione dell'acqua (1).

Rispetto alle quattro classi di produttività, stabilite per la catastazione agraria, le principali qualità di coltura possono

(1) Il territorio della Provincia, vario ed accidentato nella sua struttura complessiva, non presenta caratteristiche geologiche speciali. Mancano i terreni del paleozoico. I più antichi terreni si riscontrano nel gruppo montuoso del Matese e risalgono al Cretaceo con la serie delle dolomie (urgoniano?), dei calcari a *Toucasia* (urgoniano), dei calcari ittiolitici di Pietraroia e dei calcari ippurici (turoniano). Frequenti le formazioni del terziario, coi calcari nummulitici dell'*Eocene* e gli scisti arenacei argillosi, con banchi arenacei sovrapposti, dell'*Oligocene*; ed assai estese le marne azzurrognole del *Pliocene* cui seguono sabbie molasse e conglomerati. Il *Quaternario* antico è rappresentato da depositi alluvionali, conglomerati, tufi eolici vulcanici; l'alluvionale recente è formato principalmente dai detriti accumulatisi nelle vallate dei fiumi Volturno, Calore, Fortore.

Per una più ampia illustrazione di questi brevissimi cenni possono servire le notizie seguenti, riassunte da uno puscolo del dott. R. MELCHIONI, dal titolo « *Il suolo della provincia di Benevento nella sua origine e nella sua costituzione* » (Le Forche Caudine-Benevento).

L'alluvionale delle pianure dell'Alifano, di Caiazzo e di Morcone, delle valli Caudina e Telesina ed infine delle striscie fiancheggianti i corsi d'acqua, il conglomerato sciolto e compatto a cemento sabbioso e calcareo dei colli, l'argilla scagliosa grigia o azzurra di tutte le zone, le sabbie gialle, l'arenaria, le poche marne intercalate con conglomerato, il calcare di struttura diversa dei monti e quello con dolomie del Matese, sono le formazioni della Provincia.

A nord-est si erge maestoso l'imponente gruppo del Matese. Sono monti e serre con profili a cupole, qualche volta a creste, che sembrano addossarsi gli uni alle altre capricciosamente; altipiani più o meno estesi e campi ondulati, fino al culmine di Montemiletto a duemila metri.

Affiorano qua e là i calcari coralligeni e le dolomie del *Cretaceo superiore antico*, i calcari nummulitici dell'*Eocene*, gli scisti arenacei e i banchi di arenaria sovrapposti dell'*Oligocene*, con più estesi tratti di marne azzurrognole del *Pliocene*.

Le serre Cipriano, Sbragatelli, Campo dell'Acero, del Monaco, il passo e il piccolo altipiano di Prete morto, la serra Valle dei ladri, coi monti Maio, Raspolto e Campo Braça, che si succedono alternati da valloni, più o meno profondi, in progressione circolare, racchiudono una vallata a fondo pianeggiante e per buona parte occupata dalle acque del « Lago del Matese ». La conca di questo lago deve ritenersi generata dalle erosioni potenti dei ghiacciai e dei fiumi del periodo glaciale. Quivi il disordine idraulico depaupera continuamente le pendici dei monti brulli e rocciosi.

I terreni provenienti da queste formazioni e che si riscontrano nella zona del lago, nonché sui declivi dolci, sono di natura varia; in essi si possono riscontrare tutti i componenti mineralogici delle rocce disfatte. Sono terreni argillo-sabbiosi con sali di ferro, che nutrono una ricca vegetazione di felci. Lo strato di terreno formato in sito sugli altipiani risulta di materiale non completamente trasformato e di natura calcareo-argillosa.

Dal massiccio del Matese si staccano i monti dell'Alifano, fino alla sinistra del Volturno, nudi in alto, con tratti degradati di bosco e di pascoli, su per i profili bautati, per gli aspri contrafforti, per i declivi sollevantisi a dolce pendio e per i campi ondulati e spezzati da gole aperte, oppure anguste e profonde.

Sono rocce calcaree, in prevalenza compatte, di non facile alterazione, le quali più giù, dove il pendio diviene dolce, danno luogo ad un terreno breccioso ed arido per la permeabilità del sottosuolo fessurato, mentre la costituzione del terreno del piano, di origine alluvionale risulta di argilla e sabbia con elementi di natura vulcanica a sottosuolo breccioso, formato dal materiale detritico strappato dalle acque alle pendici soprastanti.

Si incontrano pure in questa zona terreni, generalmente cattivi, provenienti dalle formazioni di argilla di varia natura e specialmente da quelle grigio azzurre.

Il fenomeno glaciale si estese sui monti e sui colli, mentre già nella pianura l'azione straordinariamente intensa della fluvialità produsse effetti di erosione, di trasporto e di sedimentazione. A queste vicende del *Quaternario* devonsi l'interrimento alluvionale del bacino del Volturno. Qua e là i prodotti diversi dei successivi parossismi si compenetrano o sono frammisti a tufi trachitici e leucitici.

I colli che si elevano di fronte al Matese, fino a Caiazzo lasciano la pianura alla loro base e formano lo sperone per cui il Volturno, alla confluenza del Calore, piega ad ovest. Argille frammiste a filoni di arenaria o poggiati su banchi di sabbioni compatti, strati spezzati e sconvolti, intercalati con conglomerati e spesso con banchi di tufo trachitico, formano la parte collinare.

Le formazioni antiappenniniche del Taburno con i monti sovrastanti a Montesarchio, Bonca, Bucciano, Moiano e la montagna di Vitulano (la quale con gobbe, altipiani e vallate si congiunge ai monti di Solopaca ed ai colli di Frasso Telesino, Melizzano, Sant'Agata dei Goti scendendo nell'altipiano del Volturno) sono calcaree in alto, argillose in basso.

Sulle formazioni del Taburno, che dominano la valle Caudina, sopra Montesarchio ed oltre, i prodotti del disfacimento vengono portati via dalla roccia originaria impervia, onde la denudazione è completa; mentre qua e là si riscontrano persino terreni vulcanici perchè non vi è stata azione di trasporto da parte delle acque.

I calcari screziati, fessurati e contorti, spogli di vegetazione in alto, assorbono l'acqua delle precipitazioni che poi restituiscono in piano. In contrada Fizzo del territorio di Airola e Bucciano, scaturiscono le sorgenti imponenti, che alimentano la storica cascata di Caserta.

ritenersi ripartite, nella Provincia, secondo le percentuali approssimative seguenti:

PROSPETTO N. 1.

CLASSI DI TERRENO	SEMINATIVI		PRATI PERMANENTI	PRATI- PASCOLI PERMANENTI	PASCOLI PERMANENTI	COLTURE LEGNOSE SPE- CIALIZZATE
	semplici	con piante legnose				
I	16	14	7	26	16	19
II	30	31	37	27	32	42
III	36	43	51	39	43	32
IV	18	12	5	8	9	7
	100	100	100	100	100	100

Il fenomeno alluvionale di erosione e di interrimento del quaternario donò un terreno vario, sciolto, ora sabbioso calcareo, ora argilloso, misto sempre a scorie e lapilli con masse imponenti di tufo sedimentario, al piano della valle Caudina, da Montesarchio a Sant'Agata dei Goti; e poi, per Limatola, Dugenta e Amorosi, alla valle Telesina fino a San Salvatore Telesino, e di qui verso Faicchio e San Lorenzo e Cerreto e San Lorenzo Maggiore.

La potenza di questi tufi non deve attribuirsi a ceneri vulcaniche cadute sulle aree corrispondenti, ma al fenomeno di trasporto eolico e alluvionale con successiva sedimentazione. Le stratificazioni meravigliose di Moiano ne offrono la prova.

Il tufo, generalmente leucitico, giallo e nero, affiora addirittura per tratti estesi tanto da rendere difficili assai le lavorazioni.

La falda freatica, nelle zone di Montesarchio, Airola, Amorosi, si incontra a profondità che varia da 1 a 15 metri; mentre dove le masse imponenti di tufo raggiungono profondità notevoli, l'acqua si incontra solo sotto questi banchi ove quasi sempre si trova un letto impermeabile di argilla, qua e là interrotto da un conglomerato del *Pliocene* che permette alle acque di inabissarsi ancora più.

Le formazioni argillose, intercalate da banchi di arenaria, costituiscono estese zone collinari, circoscritte o dominate da quelle calcaree dei monti più elevati. Si notano dette formazioni sui colli che comprendono e sovrastano Torrecuso e Paupisi e scendono sul Calore; si osservano pure su le elevazioni tondeggianti, che si susseguono con lieve pendio, procedendo da Montesarchio a Benevento, e si estendono ai territori di Tocco Caudio, di Apollosa (fino alla valle dell'inferno e al torrente Corvo tributario del Calore) e di Castelputo e alle sue *toppe* giù giù sino ai torrenti Ienca e Lossauro da una parte e al fiume Calore dall'altra.

I monti e i colli dei territori di San Lèucio, Ceppaloni, Arpaia, a sud di Benevento, susseguentisi capricciosamente e spioventi spesso a pendio dolce ed ondulato, oppure bruscamente con burroni e burroncelli, come sul torrente Corvo ad ovest e sul fiume Sabato ad est; tutta la zona compresa tra questo, da un lato ad est, con i colli di Benevento, monte Calvo, San Felice, monte Guardia, e, oltre il torrente San Nicola, le contrade Coluonni, Romito, Cancelleria; i colli di Sant'Angelo a Cupolo, San Martino Sannita, San Giòrgio del Sannio e per il Cubante fino ad Àpice e Paduli, sono generalmente formati di arenaria dell'*Oligocene* (*Tongriano*) con venature di argilla, interrotta per estesi tratti da uno strato immenso di puddinga. Al disotto di questo si trova un conglomerato di origine marina e poi un banco più o meno profondo di argilla pliocenica, scagliosa e azzurra.

Non mancano in questa zona formazioni argillose con comparsa di gesso dell'*Eocene*, con alluvioni del *Pliocene*, estese specialmente nelle contrade vicine di Benevento, Capo di Monte, Coluonni, Romito, Cancelleria, qua e là sul Cubante più lontano verso Àpice, Paduli e Sant'Arcangelo Trimonte ancora più diffuse.

A Paduli, ad Àpice e un po' ovunque più lungi, si notano larghi banchi di sabbia, di arenaria e di marne azzurrognole intercalate con istrati di argilla. È in prossimità di questi strati che si accumulano concrezioni ferruginose-calcaree che ostacolano la penetrazione delle radici delle piante e formano una barriera all'acqua di percolazione; mentre ove la potenza dello strato argilloso diviene più grande, il terreno sovrastante smotta o frana.

I terreni pedemontani della valle del Sabato, sono ora brecciosi, superficiali, permeabili, ora neri, profondi, fertili. Il fenomeno di erosione che ha originato la valle continua ancora intenso, colmando col materiale detritico pietroso estese depressioni. Anche qui non mancano masse imponenti di tufo trachitico, accumulate per sedimentazione, pozzolane e scorie, frammiste ad altro materiale alluvionale.

Da Castelvenere, su per i colli di Guardia Sanframondi, San Lupo, San Lorenzo Maggiori, Casalduni e attraverso la contrada San Vitale a Benevento, fin giù alle sponde del Calore e un po' anche oltre, fra Teleso e Solopaca, dominano potentissimi conglomerati inferiormente marini, potentemente cementati da calcare fino a notevole profondità, stratificati sulle formazioni *mioceniche*, *oligoceniche* e *cretacee*; superiormente alluvionali, meno compatti, tendenti allo sciolto in molti punti e con interstratificazioni di argille e sabbia.

Le piccole pianure, i fondi di vallate e i valloncelli sottoposti a tutte le zone menzionate, sono colmati con materiale di trasporto del *Quaternario*, accresciuto o integrato dal fenomeno continuo di sedimentazione a causa dell'indisciplinato regime idrografico.

La parte di territorio del versante adriatico, che ha inizio verso le Puglie e che prosegue verso Castelnuovo in Miscano, Montefalcone Valfortore, San Bartolomeo in Galdo, Baselice, e poi con monti, colli e serre sovrastanti Castelvenere Valfortore, Castelguglielmo, Santa Croce del Sannio, fino a Morcone e più a sud Colle Sannita, Circello, San Marco dei Cavotti, Reino, costituisce la squallida zona montana del Fortore. Predomina ovunque l'argilla scagliosa del *Pliocene*, discontinua per gli innumerevoli affioramenti *eocenici* di arenaria che si riscontrano prima e oltre Pescolamazza, a San Marco dei Cavotti e oltre, a Molinara, a San Giòrgio la Molarola e ovunque interstratificazioni di calcari, di tufo calcareo, di conglomerati marini e alluvionali del *Pliocene*, di puddinghe e di sabbie.

Tutta la zona montuosa da nord-ovest di Morcone con monte Pizzo (m. 1.181) con la sorgente Acqua sparsa, il Morrone Selle Serre a nord di Pietraroia, col territorio di Cerreto Sannita e con quello di Cusano Mutri, fino al culmine di monte Mùtria (m. 1.222) si congiunge al gruppo del Matese. I calcari ittiolitici di Pietraroia e quelli

(continua)

III. — POPOLAZIONE — AZIENDE AGRICOLE — BESTIAME.

6. **Popolazione.** — Nei censimenti del 1911, 1921 e 1931 venne accertata, per la provincia di Benevento, la seguente popolazione:

PROSPETTO N. 2.

CENSIMENTI	POPOLAZIONE PRESENTE ⁽¹⁾				POPOLAZIONE RESIDENTE ⁽¹⁾
	In complesso	agglomerata	sparsa	Densità per km. ²	
1911 (10 giugno)...	287.224	210.100	77.124	111	304.885
1921 (1 dicembre) ⁽²⁾	285.150	195.733	89.417	110	289.842
1931 (21 aprile)...	330.950	225.473	105.477	128	335.642

⁽¹⁾ Riferita alla circoscrizione territoriale esistente alla data del censimento 1931.
⁽²⁾ Cifre del censimento 1921, rettificata in base ai criteri indicati nel volume: « Movimento della popolazione secondo gli atti dello Stato civile negli anni 1929-1930 » Parte I, Capo I, pag. 1°-Roma, Istituto Poligrafico dello Stato, Libreria - 1933, Anno XI.

La popolazione presente della Provincia ha avuto, nel ventennio considerato, l'aumento assoluto di 43.726 abitanti, pari al 15,2 %.

La rata annua media d'incremento, dal 1911 al 1931, è stata del 7,2 per mille (6,6 nel Regno, vecchi confini).

La popolazione agglomerata, che nel censimento del 1911 costituiva il 73,1 % dell'intera popolazione, è discesa al 68,1 % nel 1931.

Nel ventennio dal 1911 al 1931 la popolazione agglomerata è aumentata di 15.373 individui e cioè del 7,3 %.

La densità della popolazione della provincia di Benevento passa da 111 abitanti per chilometro quadrato nel 1911, a 128 nel 1931.

Tale densità è lievemente inferiore a quella del Regno (133) ed è anche inferiore a quella di tutte le altre Provincie del Compartimento.

Dalle cifre esposte nella tav. I e nella tav. II risulta che più della metà della popolazione censita il 21 aprile 1931-IX si trovava nella regione di collina (zone agrarie dalla XIV alla XVIII), più di un terzo nella regione di montagna (zone dalla X alla XIII) ed il rimanente nella regione di pianura (zona XIX).

La densità più alta (207 abitanti per km².) riscontrasi nella regione di collina e precisamente nella zona XV, che comprende il Capoluogo; la più bassa (35 ab. per km².) nella zona XIII della regione di montagna.

È interessante rilevare che, nei tre censimenti considerati, la popolazione complessiva e quella agglomerata presentano, sia nell'intera Provincia che nelle tre regioni agrarie, diminuzioni dal 1911 al 1921 ed aumenti dal 1921 al 1931, salvo che nella regione di collina, nella quale la popolazione complessiva aumenta anche dal 1911 al 1921.

(segue nota)

di monte Mùtria, spesso con caratteri a sè, con numerose pieghe stratigrafiche e tutta una struttura complicata, offrono l'aspetto di una ruga grandiosa.

Queste formazioni calcaree si estendono a tutte le alture circostanti, dalle quali le vicende meteoriche strappano la terra ocrea che si forma accumulandola nelle depressioni e sui dolci declivi a modificare le caratteristiche dell'argilla scagliosa. S'incontrano anche qui terreni quaternari vulcanici, nei punti ove l'azione di trasporto delle acque non poté trascinarli in basso. La permeabilità di queste rocce calcaree conduce l'acqua sulle formazioni gessifera e solifera del miocene, generando pitte a valle le sorgenti termali di Teleso.

⁽¹⁾ A dare più completa notizia degli elementi che hanno influito sulle variazioni della popolazione della provincia di Benevento si espongono, qui sotto, i dati (medie annuali) relativi al movimento naturale della popolazione stessa nel triennio 1910-1912 e nel biennio 1930-1931 (cifre proporzionali a 1.000 abitanti) per regioni agrarie e per il complesso della Provincia:

PERIODI	PROVINCIA	MONTAGNA	COLLINA	PIANURA	
Natalità	1910-12	33,3	31,9	34,6	31,8
	1930-31	33,0	32,3	33,7	32,2
Mortalità	1910-12	20,7	19,3	21,5	21,9
	1930-31	16,3	17,3	15,9	14,6
Eccedenza	1910-12	12,6	12,6	13,1	9,9
	1930-31	16,7	15,0	17,8	17,7

La popolazione sparsa presenta invece ovunque continui aumenti.

Le variazioni delle singole zone agrarie seguono, quasi sempre, l'andamento delle rispettive regioni ⁽¹⁾.

La distribuzione dei Comuni secondo la loro importanza demografica è indicata, per i censimenti del 1911 e del 1931 ⁽²⁾, dal seguente prospetto:

PROSPETTO N. 3.

COMUNI CON ABITANTI	1911			1931		
	N. Comuni	POPOLAZIONE		N. Comuni	POPOLAZIONE	
		abitanti	%		abitanti	%
Fino a 500	—	—	—	—	—	—
da 501 a 1.000	4	3.635	1,3	4	3.734	1,1
» 1.001 » 2.000	27	42.303	14,7	19	30.674	9,3
» 2.001 » 3.000	23	56.744	19,7	26	62.497	18,9
» 3.001 » 5.000	22	83.288	29,0	22	82.519	24,9
» 5.001 » 10.000	12	76.925	26,8	16	102.723	31,0
» 10.001 » 25.000	1	24.329	8,5	1	11.883	3,6
» 25.001 » 50.000	—	—	—	1	36.920	11,2
» 50.001 » 100.000	—	—	—	—	—	—
oltre 100.000	—	—	—	—	—	—
Totali	89	287.224	100,0	89	330.950	100,0

7. **Popolazione agricola.** — Il carattere prevalentemente agricolo della economia della Provincia è messo in evidenza dall'alta percentuale della popolazione dedita all'agricoltura. Secondo i dati provvisori del censimento professionale del 19 marzo 1930, risulta addetto all'agricoltura il 37,3 % della popolazione totale, con occupazione principale e l'8,1 % con occupazione secondaria.

Il massimo indice di ruralità della popolazione si riscontra nella zona XII (Montana del Fortore) ove le persone con occupazione agricola principale raggiungono il 48,3 % e quelle con occupazione agricola secondaria l'8,1 % della popolazione totale. Seguono in ordine decrescente: la zona XVIII (Colline preappenniniche) con percentuali, rispettivamente, di 44,6 e di 4,0; la zona XVI (Colle del Tammaro) con percentuali di 40,9 e di 8,2; la zona XI (Montana del Titerno) con percentuali di 40,3 e di 9,2; la zona XIII (Appenninica del Matese) con percentuali di 40,2 e di 8,5; la zona XVII (Colle delle Forche Caudine) con percentuali di 39,6 e di 6,0; la zona XIV (Colle di San Giòrgio) con percentuali di 37,3 e di 11,1; la zona X (Montana del Taburno) con percentuali di 36,7 e di 16,8; la zona XIX (Media valle del Volturno) con percentuali di 28,0 e di 12,9; infine la zona XV (Colle del Sabato e Calore) con percentuali di 26,5 e di 3,6.

I dati segnalati mostrano come il grado di ruralità ha il minimo indice nella regione di montagna con il 43,0 % di persone con occupazione agricola principale e 10,4 % con occupazione secondaria sul totale della popolazione.

Grado di ruralità della popolazione e grado di attività della coltura, misurato sul numero delle persone impiegate nell'agricoltura sull'unità di superficie territoriale (km².) non coincidono sempre nelle diverse zone delle tre regioni. Il primo, infatti, non presenta scarti notevoli, mentre il secondo passa

Si fa presente che nel complesso del Regno si ebbe una natalità del 32,4 per mille nel 1910-12 e del 25,7 nel 1930-31, una mortalità, rispettivamente, del 19,8 e del 14,3 ed un'eccedenza del 12,6 e dell'11,4.

Nella provincia di Benevento tutti i coefficienti risultano sensibilmente più elevati di quelli del Regno, salvo quello dell'eccedenza dei nati nel periodo 1910-12, che risulta uguale.

Da un confronto fra i dati delle tre regioni agrarie si rileva che la natalità e l'eccedenza dei nati sono, per entrambi i periodi, più elevate nella regione di collina; la mortalità è nel 1910-12 più bassa nella regione di montagna, nel 1930-31 in quella di collina.

Paragonando, infine, i dati dei due periodi, si nota che dal 1910-12 al 1930-31 la natalità è aumentata nelle regioni di montagna e di pianura, diminuita in quella di collina e nell'intera Provincia; la mortalità è ovunque diminuita; l'eccedenza dei nati è ovunque notevolmente aumentata.

Per notizie particolareggiate sulle variazioni della popolazione e della sua struttura vedasi: ISTITUTO CENTRALE DI STATISTICA - VII Censimento generale della Popolazione - 21 aprile 1931-IX, vol. III - fascicolo 68. - Provincia di Benevento - Istituto Poligrafico dello Stato, Roma 1934-XII.

⁽²⁾ Non si fa riferimento al censimento del 1921, non essendo stato possibile effettuare la rettifica dei dati per singoli Comuni.

da un massimo di 79,8 persone — sempre per km². — con occupazione agricola principale e 12,1 con occupazione secondaria, nella zona XVII, ad un minimo di 14,2 e 3,0 persone, rispettivamente, nella zona XIII.

Nelle tre regioni agrarie, il massimo grado di attività si riscontra nella regione di collina con 60,0 persone con occupazione agricola principale e 10,0 con occupazione secondaria: la regione di montagna ha, rispettivamente, 42,4 e 10,2 e la regione di pianura 26,4 e 12,2.

8. Aziende agricole. — Nella valutazione dei dati provvisori delle tav. II e III occorre tener presenti le definizioni indicate nelle « Avvertenze ». Il censimento agricolo del 19 marzo 1930, infatti, considerava « aziende » anche i più piccoli appezzamenti di terreno, come giardini, piccoli orti familiari, ecc., che non hanno carattere di azienda agricola vera e propria. Ciò porta ad un'alterazione notevole nell'ordine di importanza delle aziende, per gruppi di ampiezza, quali sono indicati nelle tavole sopra ricordate.

Nelle tavole sono riportati i dati provvisori. Successivamente alla formazione delle tavole stesse furono accertati i dati definitivi, che si discostano sensibilmente dai primi.

Da tali risultati definitivi ⁽¹⁾ che si riportano nel prospetto n. 4, si rileva che la superficie censita, costituente l'84,2% della superficie territoriale della Provincia, era divisa, al 19 marzo 1930 in 48.000 aziende, ripartite in gruppi secondo l'ampiezza della superficie occupata e la forma di conduzione adottata. Risulta inoltre che i gruppi di aziende con superficie sino a 20 ettari comprendono complessivamente il 98,2% del totale della Provincia, testimoniando così del notevole grado di appoderamento del suolo coltivato. Il rimanente 1,8% è costituito: da 735 aziende (1,5%) con superficie da 20,01 a 50 ettari, da 111 (0,2%) con superficie da 50,01 a 100 ettari e da 68 (0,1%) con superficie superiore ai 100 ettari. Queste ultime a loro volta sono così suddivise: 23 con superficie da 100,01 a 200 ettari, 21 con superficie da 200,01 a 500 ettari, 10 con superficie da 500,01 a 1.000 ettari, 11 con superficie da 1.000,01 a 2.500 ettari e 3 con superficie superiore ai 2.500 ettari.

I gruppi di aziende con ampiezza sino a 100 ettari sono rappresentati in tutte le tre regioni agrarie con percentuali quasi uniformi, e nelle diverse zone con oscillazioni non molto sensibili tra i massimi e i minimi di frequenza. Ma quando si passa alle maggiori aziende, con ampiezza superiore ai 100 ettari, si osserva molta irregolarità nella loro distribuzione per zone. Infatti mentre nella zona XI sono rappresentati tutti i gruppi di aziende con superficie sino ad oltre i 2.500 ettari, dalle zone XIV e XVI sono escluse del tutto le aziende aventi una superficie superiore ai 100 ettari. Nelle altre si riscontrano pure diversità notevoli nella ripartizione delle aziende. Nella XV figurano solamente aziende con superficie sino a 500 ettari, nella XII e XVII quelle che hanno superficie sino a 1.000 ettari; nella XVIII mancano le aziende con superficie da 200,01 a 500 e da oltre 2.500 ettari, nella X e nella XIX quelle con superficie superiore ai 2.500 ettari; nella XIII mancano aziende con superficie da 100,01 a 1.000 ettari e sono invece rappresentate quelle che hanno superficie superiore ai 1.000 ettari.

Dall'esame della ripartizione delle aziende risulta che le piccolissime (con superficie sino ad 1 ettaro) pur rappresentando il 29,4% del totale, hanno scarsa importanza economica, perchè coprono appena il 3,4% della superficie territoriale censita.

La prevalenza economica è data dalle piccole e medie aziende a conduzione familiare (considerando come tali quelle con estremi di superficie da 1,01 a 20 ettari), che formano

numericamente la grande maggioranza (68,7%) ed abbracciano quasi due terzi (62,3%) della superficie censita.

Le aziende con ampiezza da 20,01 a 100 ettari rappresentano l'1,7% e comprendono il 13,1% della superficie censita; quelle con ampiezza superiore ai 100 ettari sono appena lo 0,1%, ma coprono una superficie superiore al quinto (21,2% della totale della Provincia).

Da ciò si rileva che pur non mancando di importanza le grandi e grandissime aziende ad agricoltura prevalentemente estensiva, il tipo predominante è dato dalla piccolissima e piccola e, in minor grado, dalla media proprietà, caratterizzata da un elevato grado di frazionamento e quasi di polverizzazione delle unità colturali.

Quanto alle forme di conduzione prevalenti, i risultati del censimento dimostrano che il 61,9% delle aziende sono in economia diretta e comprendono il 60,3% della superficie censita. Seguono a molta distanza le aziende a conduzione mista (21,8%) con superficie pari al 23,4%; quelle in affitto (11,7%) con una superficie pari all'11,7%; ed infine quelle a colonia (4,6%) con una superficie pari al 4,6% del totale. Le tre forme di conduzione mista, in affitto, a colonia sono rappresentate nei gruppi di aziende con superficie sino a 200 ettari; scompaiono nelle altre con superficie superiore ai 200 ettari, nelle quali prende il sopravvento assoluto la conduzione capitalistica (proprietà e simili) con carattere silvo pastorale o latifondistico, diffuso specialmente nella regione di montagna.

PROSPETTO N. 4.

AMPIEZZA DELLE AZIENDE IN HA.	FORMA DI CONDUZIONE									
	Economia diretta		Affitto		Colonia		Mista		In complesso	
	N.	ha.	N.	ha.	N.	ha.	N.	ha.	N.	ha.
<i>Cifre assolute</i>										
Sino a 1 ha.	10.799	5.505,11	1.643	882,30	569	328,04	1.120	725,88	14.131	7.441,28
da 1,01 » 3 »	10.742	20.716,01	1.996	3.837,48	842	1.662,70	3.928	8.048,22	17.508	34.264,41
» 3,01 » 5 »	3.852	15.223,17	816	3.206,47	304	1.200,53	2.318	9.244,54	7.290	28.874,71
» 5,01 » 10 »	2.932	20.513,35	633	4.502,26	284	2.045,93	2.133	15.098,39	5.982	42.159,93
» 10,01 » 20 »	1.016	14.148,65	295	4.254,45	128	1.784,52	730	10.239,15	2.175	30.426,77
» 20,01 » 50 »	250	7.048,92	189	5.725,69	70	2.173,97	226	6.309,74	735	21.258,32
» 50,01 » 100 »	43	2.936,10	42	2.707,10	10	628,60	16	987,50	111	7.289,30
» 100,01 » 500 »	36	9.276,10	4	469,90	2	283,60	2	237,00	44	10.266,60
oltre 500 »	24	35.906,00	-	-	-	-	-	-	24	35.906,00
Totale...	29.694	131.323,41	5.613	25.555,65	2.209	10.107,89	10.479	50.870,37	48.000	217.887,32
<i>Percentuali</i>										
Sino a 1 ha.	36,4	4,2	29,2	3,5	25,8	3,2	10,7	1,4	29,4	3,4
da 1,01 » 3 »	36,2	15,8	35,5	15,0	33,1	16,5	37,5	15,8	36,5	15,7
» 3,01 » 5 »	13,0	11,6	14,5	12,5	13,8	11,9	22,1	18,2	15,2	13,3
» 5,01 » 10 »	9,9	15,6	11,3	17,6	12,8	20,2	20,4	29,7	12,5	19,3
» 10,01 » 20 »	3,4	10,8	5,3	16,6	5,8	17,7	7,0	20,1	4,5	14,0
» 20,01 » 50 »	0,8	5,4	3,4	22,4	3,2	21,5	2,2	12,4	1,5	9,8
» 50,01 » 100 »	0,1	2,3	0,7	10,6	0,4	6,2	0,1	1,9	0,2	3,3
» 100,01 » 500 »	0,1	7,0	0,1	1,8	0,1	2,8	..	0,5	0,1	4,7
oltre 500 »	0,1	27,3	-	-	-	-	-	-	0,1	16,5
Totale...	100,0	100,0	100,0	100,0	100,0	100,0	100,0	100,0	100,0	100,0

9. Bestiame. — Il patrimonio zootecnico della Provincia, secondo i risultati del censimento del 19 marzo 1930, era costituito da 229.249 capi di bestiame, così ripartito: equini 29.634, bovini 34.798, suini 34.403, ovini 114.234, caprini 16.180, con una densità per km². di superficie agraria e forestale, di 12,0 capi per gli equini, 14,1 per i bovini, 14,0 per i suini, 46,4 per gli ovini, 6,6 per i caprini ⁽²⁾.

Il carico di bestiame non è distribuito in modo uniforme nelle tre regioni e nelle singole zone agrarie, come risulta dai dati seguenti: si riscontrano 12,5 capi equini (sempre per km². di superficie agraria e forestale) nella regione di montagna, 12,1 nella regione di collina e 9,2 in quella di pianura; 17,7 capi bovini nella regione di collina, 16,5 nella pianura, 10,8 nella montagna; 18,2 capi suini nella regione di pianura, 17,8 in quella di collina, 10,0 in

⁽¹⁾ Cfr. ISTITUTO CENTRALE DI STATISTICA - *Censimento generale dell'Agricoltura - 19 marzo 1930-VIII* - Vol. II - *Censimento delle aziende agricole*. - Parte 2^a, Tavole - Roma, Istituto Poligrafico dello Stato, 1935-XIII.

⁽²⁾ Per notizie particolareggiate sulla consistenza del bestiame e sulla sua composizione qualitativa, vedasi: ISTITUTO CENTRALE DI STATISTICA - *Censimento generale dell'Agricoltura - 19 marzo 1930-VIII*, vol. I, *Censimento del bestiame*. Parte 1^a, Relazione generale. - Parte 2^a, Tavole. - Roma, Tipografia I. Failli, 1933-34-XII.

quella di montagna; 61,2 capi ovini nella montagna, 41,0 nella pianura, 29,2 nella collina; 7,2 capi caprini nella collina, 7,8 nella montagna, 3,1 nella pianura.

La più elevata densità di equini (14,4 capi) si ha nella zona XVII, la più bassa (8,7) nella XVIII; la massima di bovini (22,6) è nella zona XVIII, la minima (6,0) nella XIII. Prevalgono i suini nelle zone XIV e XVIII, rispettivamente con 23,2 e 21,5 capi; sono in minoranza nella XIII con 4,4 capi. Gli ovini sono maggiormente rappresentati nella zona XI (83,6 capi): seguono a notevole distanza la XII con 66,9 e la XVI con 57,6, sino ad arrivare ai minimi di 18,6 e 19,5 rispettivamente nelle zone X e XIV. I caprini figurano per un massimo di 13,5 capi nella zona XIV e per un minimo di 1,7 nella XIII.

Il confronto fra l'ultimo censimento del bestiame e quello del 1908 mostra come specie e categorie animali abbiano subito variazioni quantitative diverse di senso e di portata e come dette variazioni siano differenti anche da luogo a luogo. Sono in aumento gli equini del 4,5%, i suini del 12,3% e gli ovini del 2,0%: segnano invece diminuzione i bovini del 6,1% ed i caprini del 37,1%. Invero gli equini da un incremento massimo del 51,1% nella zona XIV, passano ad un decremento, pure massimo, del 23,5% nella zona XV; i bovini, rispettivamente, da 12,0% nella zona XVI a 28,4% nella XIII. I suini sono in aumento in 7 zone, con un massimo dell'88,7% nella XVI, ed in diminuzione nelle 3 rimanenti con un massimo decremento del 14,4% nella XIV. Scarti ancora più sensibili si riscontrano negli ovini: ad un incremento massimo del 122,0% nella zona XIII, si oppone una diminuzione, pure massima, del 40,8% nella zona XV. I caprini sono in aumento solo nelle zone XIV e XVI, rispettivamente per il 32,9 e 30,2%; in diminuzione in tutte le altre, con un massimo dell'86,1% nella XIII.

Non tutte le categorie dei bovini hanno contribuito nella stessa misura e segno alla riduzione del numero complessivo degli individui della specie. I vitelli e le vitelle sotto l'anno diminuiscono del 10,8% con un massimo del 30,7% nella zona XV e del 32,3% nella X: fanno eccezione le zone XII e XVI che segnano invece aumenti, rispettivamente, del 27,2 e 20,2%. Le manzette, manze, giovenche e vacche segnano un aumento del 5,6%, con un massimo del 29,4% nella zona XIV; ma sono in diminuzione in quattro zone, con un massimo del 33,3% nella XIII. I manzi e buoi figurano in diminuzione in tutte le zone, con una media per Provincia del 21,5% e con massimi del 37,0 e 38,6% nelle zone XVIII e XIX e minimi del 5,9 e 4,4% nelle zone XIV e XV. I torelli e tori segnano un decremento del 48,8%, con variazioni da zona a zona assai notevoli. Mentre in 8 di esse le diminuzioni oscillano tra un minimo del 23,2% nella XVI ed un massimo dell'82,1% nella XV, nelle altre 2 si nota un incremento sensibile, e precisamente del 108,5% nella XVII e del 210,0% nella XIV.

CONFRONTI FRA I CENSIMENTI DEL BESTIAME DEL 1908 E DEL 1930.

PROSPETTO N. 5.

SPECIE	DIFFERENZE							
	Assolute				Percentuali			
	PROVIN- CIA	Monta- gna	Collina	Pianura	PROVIN- CIA	Monta- gna	Collina	Pianura
Bovini	- 2.284	- 840	- 1.247	- 197	- 6,2	- 6,0	- 6,7	- 4,4
Equini	+ 1.269	+ 1.769	- 449	- 51	+ 4,5	+ 13,0	- 3,6	- 2,1
Suini	+ 3.780	+ 609	+ 2.466	+ 705	+ 12,3	+ 5,2	+ 16,5	+ 17,7
Ovini	+ 2.201	+ 9.787	- 7.062	- 524	+ 2,0	+ 15,0	- 19,8	- 4,7
Caprini	- 9.551	- 4.833	- 1.940	- 2.778	- 37,1	- 36,8	- 21,6	- 77,5
Bovini:								
Vitelli e vitelle sotto l'anno	- 1.013	- 121	- 818	- 74	- 10,8	- 3,8	- 15,3	- 8,9
Manzette, giovenche e vacche	+ 1.042	+ 320	+ 472	+ 250	+ 5,6	+ 4,1	+ 5,6	+ 11,5
Manzi e buoi	- 1.595	- 612	- 620	- 363	- 21,5	- 25,5	- 15,3	- 38,6
Torelli e tori	- 653	- 420	- 232	- 21	- 48,8	- 63,3	- 37,8	- 25,6
Bufali	- 35	- 7	- 49	+ 21	- 7,8	-	- 74,2	+ 5,6

DISTRIBUZIONE PERCENTUALE DEL BESTIAME FRA LE VARIE SPECIE DI ANIMALI NEI CENSIMENTI DEL 1908 E DEL 1930.

PROSPETTO N. 6.

SPECIE	CENSIMENTO 1908				CENSIMENTO 1930			
	PROVIN- CIA	Monta- gna	Collina	Pianura	PROVIN- CIA	Monta- gna	Collina	Pianura
Bovini	15,9	11,9	20,5	17,4	15,2	10,6	21,1	18,7
Equini	12,1	11,6	13,6	9,5	12,9	12,4	14,4	10,4
Suini	13,1	9,9	16,6	15,6	15,0	9,9	21,2	20,7
Ovini	47,9	55,4	39,4	43,4	49,8	60,4	34,7	46,6
Caprini	11,0	11,2	9,9	14,1	7,1	6,7	8,6	3,6
Bovini:	100,0	100,0	100,0	100,0	100,0	100,0	100,0	100,0
Vitelli e vitelle sotto l'anno	25,3	22,7	28,8	18,7	24,0	23,2	26,2	17,8
Manzette, giovenche e vacche	49,8	55,5	45,6	49,0	56,0	61,5	51,6	57,1
Manzi e buoi	19,9	17,1	21,9	21,2	16,7	13,5	19,9	13,6
Torelli e tori	3,8	4,7	3,3	2,7	2,1	1,8	2,2	2,2
Bufali	1,2	..	0,4	8,4	1,2	-	0,1	9,3
	100,0	100,0	100,0	100,0	100,0	100,0	100,0	100,0

IV. — SUPERFICI.

10. Provincia. — La provincia di Benevento ha la superficie territoriale di 258.752 ettari, dei quali 246.384 (95,2%) rappresentano la superficie agraria e forestale. Questa è costituita in prevalenza dai seminativi semplici e con piante legnose (64,6%). I boschi occupano il 14,8%, le colture legnose specializzate il 10,5%, i pascoli permanenti il 6,9%, gli incolti produttivi il 2,4%, i prati-pascoli permanenti lo 0,6% e i prati permanenti lo 0,2%.

Il 94,8% della superficie a seminativi è occupato dalle coltivazioni avvicendate, rappresentate per il 76,2% dai cereali, per l'11,8% dalle foraggere, per il 7,8% dalle coltivazioni non industriali e per il 2,1% dalle coltivazioni industriali. Il 2,1% della superficie delle coltivazioni avvicendate è coperto dai riposi.

Il frumento tenero ed il granoturco maggengo occupano, rispettivamente, il 63,1 ed il 25,6% della superficie a cereali. Le foraggere sono distribuite per il 78,2% nei prati avvicendati e per il 21,8% negli erbai annuali. I prati sono formati da lupinella (53%), da sulla (35%), da erba medica (8%), da trifoglio pratense (2%), da sulla e lupinella (2%) e da trifoglio incarnato e da fieno greco in percentuale trascurabile. Gli erbai sono prevalentemente costituiti di trifoglio incarnato e di veccia. Le coltivazioni industriali sono in prevalenza rappresentate dal tabacco (99,5%). Tra le coltivazioni non industriali predominano le fave da seme (56,8%) e le patate (26,5%).

Le coltivazioni permanenti occupano lo 0,4% della superficie a seminativi, le coltivazioni intercalari l'11,3% della stessa superficie e le tare e gli spazi sotto le arborature il 4,8%.

Fra le colture legnose specializzate predominano gli oliveti (46,6%) ed i vigneti (46,5%). I frutteti coprono il 2,6%, i canneti lo 0,2% e gli agrumeti una percentuale trascurabile. Le tare occupano il 4,1%.

Al complesso della superficie agraria e forestale della Provincia la regione di montagna partecipa per il 49,8%, quella di collina per il 39,8% e quella di pianura per il 10,4%.

I seminativi sono per il 46,5% nella regione di montagna, per il 45,1% nella regione di collina e per l'8,4% nella regione di pianura. Le coltivazioni avvicendate giacciono per il 46,0% nella prima regione, per il 45,4% nella seconda e per l'8,6% nella terza. Le diverse coltivazioni sono distribuite nelle tre regioni agrarie secondo le percentuali seguenti: cereali 46,7-44,1 e 9,2; coltivazioni industriali 0,1-99,0 e 0,9; coltivazioni non industriali 40,7-49,9 e 9,4; foraggere 44,5-48,1 e 7,4; coltivazioni intercalari 18,5-70,4 e 11,1; riposi 94,2-4,2 e 1,6; coltivazioni permanenti 21,3-64,8 e 13,9.

Le colture legnose specializzate sono per il 46,3% nella regione di montagna, per il 44,1% nella regione di collina e per il 9,6% nella regione di pianura; i vigneti sono nelle tre regioni, rispetti-

vamente, per il 53,7, il 43,1 ed il 3,2%; gli *oliveti* per il 41,0, il 46,1 ed il 12,9 % ed i *frutteti* per il 5,1, il 34,6 ed il 60,3 %. I *canneti* sono per il 18,9 % nella regione di montagna e per l'81,1 % nella regione di collina; gli *agrumeti* sono esclusivamente nella regione di collina.

Le rimanenti qualità di coltura sono distribuite nelle tre regioni agrarie secondo le percentuali seguenti: *prati-pascoli permanenti* 60,7-10,6 e 28,7; *pascoli permanenti* 70,6-21,8 e 7,6; *boschi* 54,1-25,5 e 20,4; *incolti produttivi* 63,7-26,7 e 9,6; i *prati permanenti* sono per il 65,1 % nella regione di montagna e per il 34,9 nella regione di collina. Le *tare* e gli *spazi sotto le arborature* dei seminativi sono per il 58,5 % nella regione di montagna, per il 37,4 % nella regione di collina e per il 4,1 % nella regione di pianura; le *tare* delle colture legnose specializzate sono per il 48,4 % nella prima regione, per il 38,2 % nella seconda e per il 13,4 % nella terza.

In ciascuna regione agraria della Provincia le superfici, le qualità di coltura e le coltivazioni sono ripartite come è detto nei paragrafi seguenti.

11. Regione agraria di montagna. — La regione agraria di montagna ha la *superficie territoriale* di 128.920 ettari dei quali 122.694 (95,2 %) rappresentano la *superficie agraria e forestale*. Questa è costituita in prevalenza dai *seminativi semplici e con piante legnose* (60,3). I *boschi* occupano il 16,1 %, i *pascoli permanenti* il 9,8 %, le *colture legnose specializzate* il 9,8 %, gli *incolti produttivi* il 3,0 %, i *prati pascoli permanenti* lo 0,8 %, i *prati permanenti* lo 0,2 %.

Il 93,8 % della superficie a seminativi è occupata dalle *coltivazioni avvicendate*, rappresentate per il 77,4 % dai *cereali*, per l'11,5 % dalle *foraggere*, per il 6,9 % dalle *coltivazioni non industriali*. Le *coltivazioni industriali* occupano solo 4 ettari. Il 4,2 % della superficie delle coltivazioni avvicendate è coperto dai *riposi*.

Il *frumento tenero*, ed il *granoturco maggengo* occupano, rispettivamente, il 64,0 ed il 24,1 % della superficie a cereali. Le *foraggere* sono distribuite per l'84,3 % nei *prati avvicendati* e per il 15,7 % negli *erbai annuali*. I *prati* sono formati da *lupinella* (57 %), da *sulla* (38 %), da *trifoglio pratense* (3 %), da *erba medica* (2 %); gli *erbai* sono prevalentemente costituiti di *veccia*. Il *tabacco* è la sola coltivazione industriale praticata. Tra le coltivazioni non industriali prevalgono le *fave da seme* (64,2 %) e le *patate* (26,9 %).

Le *coltivazioni permanenti* occupano lo 0,2 % della superficie a seminativi, le *coltivazioni intercalari* il 4,5 % della stessa superficie e le *tare* e gli *spazi sotto le arborature* il 6,0 %.

Fra le *colture legnose specializzate* predominano i *vigneti* (54,1 %) e gli *oliveti* (41,2 %). I *frutteti* occupano lo 0,3 % ed i *canneti* lo 0,1 %. Le *tare* coprono il 4,3 %.

Le principali qualità di coltura sono ripartite, per classi di terreno e per il complesso della regione, secondo le percentuali approssimative seguenti:

PROSPETTO N. 7.

CLASSI DI TERRENO	SEMINATIVI		PRATI PERMANENTI	PRATI-PASCOLI PERMANENTI	PASCOLI PERMANENTI	COLTURE LEGNOSE SPECIALIZZATE
	semplici	con piante legnose				
I	17	12	—	13	16	20
II	32	31	23	24	35	46
III	37	43	70	51	40	29
IV	14	14	7	12	9	5
	100	100	100	100	100	100

12. Regione agraria di collina. — La regione agraria di collina ha la *superficie territoriale* di 103.221 ettari, dei quali 97.988 (94,9 %) rappresentano la *superficie agraria e forestale*. Questa è costituita in prevalenza dai *seminativi semplici e con piante legnose* (73,2 %). Le *colture legnose specializzate* occupano l'11,6 %,

i *boschi* il 9,5 %, i *pascoli permanenti* il 3,8 %, gli *incolti produttivi* l'1,6 %, i *prati-pascoli permanenti* lo 0,2 % ed i *prati permanenti* lo 0,1 %.

Il 95,5 % della superficie a seminativi è occupato dalle *coltivazioni avvicendate*, rappresentate per il 74,2 % dai *cereali*, per il 12,5 % dalle *foraggere*, per l'8,6 % dalle *coltivazioni non industriali* e per il 4,5 % dalle *coltivazioni industriali*. Lo 0,2 % della superficie delle coltivazioni avvicendate è coperto dai *riposi*.

Il *frumento tenero*, e il *granoturco maggengo* occupano, rispettivamente, il 63,3 ed il 26,5 % della superficie a cereali. Le *foraggere* sono distribuite per il 75,0 % nei *prati avvicendati* e per il 25,0 % negli *erbai annuali*. I *prati* sono formati da *lupinella* (53 %), da *sulla* (36 %), da *erba medica* (7 %), da *sulla e lupinella* (3 %), da *trifoglio incarnato* (1 %) e da *fieno greco* in percentuale trascurabile. Gli *erbai* sono prevalentemente costituiti di *favetta* e di *avena*. Le coltivazioni industriali sono rappresentate in prevalenza dal *tabacco* (99,8 %). Tra le coltivazioni non industriali predominano le *fave da seme* (53,5 %), le *patate* (27,5 %) ed i *lupini* (8,9 %).

Le *coltivazioni permanenti* occupano lo 0,5 % della superficie a seminativi, le *coltivazioni intercalari* il 17,6 % della stessa superficie e le *tare* e gli *spazi sotto le arborature* il 4,0 %.

Fra le *colture legnose specializzate* predominano gli *oliveti* (48,7 %) ed i *vigneti* (45,4 %). I *frutteti* occupano il 2,0 %, i *canneti* lo 0,2 % e gli *agrumeti* 2 ettari. Le *tare* coprono il 3,6 %.

Le principali qualità di coltura sono ripartite, per classi di terreno e per il complesso della regione, secondo le percentuali approssimative seguenti:

PROSPETTO N. 8.

CLASSI DI TERRENO	SEMINATIVI		PRATI PERMANENTI	PRATI-PASCOLI PERMANENTI	PASCOLI PERMANENTI	COLTURE LEGNOSE SPECIALIZZATE
	semplici	con piante legnose				
I	15	15	20	—	13	17
II	29	30	64	30	30	39
III	36	43	16	70	46	36
IV	20	12	—	—	11	8
	100	100	100	100	100	100

13. Regione agraria di pianura. — La regione agraria di pianura ha la *superficie territoriale* di 26.611 ettari, dei quali 25.702 (96,6 %) rappresentano la *superficie agraria e forestale*. Questa è costituita in prevalenza dai *seminativi semplici e con piante legnose* (52,3 %). I *boschi* occupano il 29,0 %, le *colture legnose specializzate* il 9,7 %, i *pascoli permanenti* il 5,0 %, gli *incolti produttivi* il 2,2 % ed i *prati pascoli permanenti* l'1,8 %.

Il 97,0 % della superficie a seminativi è occupata dalle *coltivazioni avvicendate*, rappresentate per l'80,8 % dai *cereali*, per il 10,1 % dalle *foraggere*, per l'8,5 % dalle *coltivazioni non industriali* e per lo 0,2 % dalle *coltivazioni industriali*. Lo 0,4 % della superficie delle coltivazioni avvicendate è coperto dai *riposi*.

Il *frumento tenero*, il *granoturco maggengo* e l'*avena* occupano, rispettivamente, il 57,4, il 28,1 ed il 12,7 % della superficie a cereali. Le *foraggere* sono distribuite per il 62,1 % nei *prati avvicendati* e per il 37,9 % negli *erbai annuali*. I *prati* sono formati da *erba medica* (68 %), da *lupinella* (17 %) e da *trifoglio pratense* (15 %); gli *erbai* sono prevalentemente costituiti di *trifoglio incarnato*. Le coltivazioni industriali sono rappresentate dal *tabacco* (65,5 %) e dalla *canapa tiglio* (34,5 %). Tra le coltivazioni non industriali prevalgono le *fave da seme* (42,1 %), i *lupini* (24,5 %) e le *patate* (19,7 %).

Le *coltivazioni permanenti* occupano lo 0,7 % della superficie a seminativi, le *coltivazioni intercalari* il 14,8 % della stessa superficie e le *tare* e gli *spazi sotto le arborature* il 2,3 %.

Fra le *colture legnose specializzate* predominano gli *oliveti* (62,5 %). I *frutteti* occupano il 16,3 % ed i *vigneti* il 15,4 %. Le *tare* coprono il 5,8 %.

Le principali qualità di coltura sono ripartite, per classi di terreno e per il complesso della regione, secondo le percentuali approssimative seguenti:

PROSPETTO N. 9.

CLASSI DI TERRENO	SEMINATIVI		PRATI PERMANENTI	PRATI- PASCOLI PERMANENTI	PASCOLI PERMANENTI	COLTURE LEGNOSE SPE- CIALIZZATE
	semplici	con piante legnose				
I	13	27	—	64	25	18
II	30	46	—	32	15	44
III	27	17	—	4	55	26
IV	30	10	—	—	5	12
	100	100	—	100	100	100

14. **Confronti con il Catasto precedente.** — Nello stabilire i confronti fra i dati della precedente e dell'attuale catastazione agraria (confronti che si pongono solo per il complesso della Provincia e delle regioni agrarie), è necessario tener presente il loro carattere approssimativo derivante:

a) dalla non perfetta identità, e talvolta addirittura dalla divergenza, dei criteri di qualificazione seguiti nelle due epoche, in particolare per gli incolti produttivi e per le colture legnose. Per queste ultime è particolarmente da rilevare che la distinzione fra coltivazioni legnose in coltura specializzata e coltivazioni legnose in coltura promiscua non fu, nel vecchio Catasto, stabilita su basi univoche, ma venne affidata al diverso criterio ed alle diverse interpretazioni dei singoli catastatori, mentre nel Catasto 1929 la distinzione è esattamente precisata dalle norme dettate in merito dall'Istituto Centrale di Statistica;

b) dalla mancata uniformità di metodo nella catastazione del 1910;

c) dal diverso grado di correttezza nella esecuzione delle rilevazioni del precedente Catasto fra Provincia e Provincia.

Confronti significativi e attendibili si possono fare solo per le variazioni delle superfici agraria e forestale, improduttiva e delle qualità di coltura. Si tralasciano i confronti relativi alle singole coltivazioni.

Le variazioni della *superficie agraria e forestale* e della *superficie improduttiva* sono, nel complesso della Provincia e nelle singole regioni agrarie, le seguenti ⁽¹⁾:

PROSPETTO N. 10.

REGIONI AGRARIE	CATASTO		DIFFERENZE	
	1910 ha.	1929 ha.	ha.	%
<i>Superficie agraria e forestale.</i>				
Montagna	118.545	122.694	+ 4.149	+ 3,5
Collina	99.205	97.988	- 1.217	- 1,2
Pianura	25.878	25.702	- 176	- 0,7
Provincia	243.628	246.384	+ 2.756	+ 1,1
<i>Superficie improduttiva.</i>				
Montagna	10.375	6.226	- 4.149	- 40,0
Collina	4.016	5.233	+ 1.217	+ 30,3
Pianura	733	909	+ 176	+ 24,0
Provincia	15.124	12.368	- 2.756	- 18,2

L'aumento di 2.756 ettari nella superficie agraria e forestale della Provincia è il risultato di opposte variazioni nelle tre regioni agrarie: di fronte ad una diminuzione di 1.217 ettari nella collina e 176 nella pianura, sta infatti un aumento di 4.149 ettari nella regione di montagna. Corrispondentemente la superficie improduttiva aumenta e diminuisce degli stessi valori nelle tre regioni agrarie, per cui risulta in complesso diminuita o aumentata della stessa cifra di cui è aumentata o diminuita la superficie agraria e forestale.

Le variazioni avvenute, nelle superfici delle qualità di coltura risultano, per la Provincia, dal seguente prospetto:

PROSPETTO N. 11.

QUALITÀ DI COLTURA	CATASTO		DIFFERENZE	
	1910 ha.	1929 ha.	ha.	%
Seminativi { semplici	96.032	102.189	+ 6.157	+ 6,4
Seminativi { con piante legnose	91.305	56.990	- 34.315	- 37,6
Prati, prati-pascoli e pascoli permanenti	21.214	19.055	- 2.159	- 10,2
Colture legnose specializzate	5.508	25.832	+ 20.324	+ 369,0
Boschi	28.929	36.474	+ 7.545	+ 26,1
Incolti produttivi	640	5.844	+ 5.204	+ 813,1

Il prospetto mostra come le variazioni avvenute nel ventennio siano notevoli: sono in diminuzione di 34.315 ettari i *seminativi con piante legnose* e di 2.159 i *prati, prati-pascoli e pascoli permanenti*; sono invece in aumento di 6.157 ettari i *seminativi semplici*, di 20.324 le *colture legnose specializzate* (soprattutto vigneti), di 7.545 i *boschi* e di 5.204 gli *incolti produttivi*.

Le variazioni avvenute nelle superfici delle qualità di coltura risultano, per le singole regioni agrarie, dal prospetto che segue:

PROSPETTO N. 12.

QUALITÀ DI COLTURA	CATASTO		DIFFERENZE	
	1910 ha.	1929 ha.	ha.	%
REGIONE DI MONTAGNA.				
Seminativi { semplici	45.811	50.593	+ 4.782	+ 10,4
Seminativi { con piante legnose	43.765	23.429	- 20.336	- 46,5
Prati, prati-pascoli e pascoli permanenti	13.819	13.274	- 545	- 3,9
Colture legnose specializzate	884	11.950	+ 11.066	+ 1.251,8
Boschi	14.214	19.723	+ 5.509	+ 38,8
Incolti produttivi	52	3.725	+ 3.673	+ 7.063,5
REGIONE DI COLLINA.				
Seminativi { semplici	37.618	38.787	+ 1.169	+ 3,1
Seminativi { con piante legnose	46.031	32.922	- 13.109	- 28,5
Prati, prati-pascoli e pascoli permanenti	4.372	4.023	- 349	- 8,0
Colture legnose specializzate	3.130	11.401	+ 8.271	+ 264,2
Boschi	7.924	9.294	+ 1.370	+ 17,3
Incolti produttivi	130	1.561	+ 1.431	+ 1.100,8
REGIONE DI PIANURA.				
Seminativi { semplici	12.603	12.809	+ 206	+ 1,6
Seminativi { con piante legnose	1.509	639	- 870	- 57,7
Prati, prati-pascoli e pascoli permanenti	3.023	1.758	- 1.265	- 41,8
Colture legnose specializzate	1.494	2.481	+ 987	+ 66,1
Boschi	6.791	7.457	+ 666	+ 9,8
Incolti produttivi	458	558	+ 100	+ 21,8

Dal prospetto si rileva che le variazioni delle qualità di coltura avvenute nelle regioni agrarie hanno avuto andamento analogo a quello osservato nella Provincia, ma con intensità diversa; maggiore nella regione di pianura per i *seminativi con piante legnose* e per i *prati, prati-pascoli e pascoli permanenti*, e nella regione di montagna, per le altre qualità di coltura.

V. — PRODUZIONI UNITARIE.

15. **I dati del Catasto 1929.** — L'esame dei dati del quadro v della tavola II (Provincia) permette di constatare come le produzioni unitarie dell'anno 1929 siano risultate quasi tutte supe-

(1) Al fine della comparabilità dei dati si sono riportate le circoscrizioni del 1910 a quelle del 1929.

riori alle medie del sessennio 1923-28, anche per il buon andamento del clima (1).

Infatti fra le coltivazioni erbacee risulta in aumento la produzione media per ettaro del frumento tenero (da q. 8,7 a q. 10,2), della segale (da q. 7,3 a q. 8,9), dell'orzo (da q. 10,8 a q. 11,9), dell'avena (da q. 8,8 a q. 10,4), del granturco maggengo (da q. 8,8 a q. 10,7) e cinquantino (da q. 10,4 a q. 11,4), del farro (da q. 9,3 a q. 10,6), del tabacco (da q. 12,1 a q. 13,0), delle patate (da q. 19,2 a q. 21,5), delle fave da seme (da q. 6,9 a q. 7,1), dei fagioli (da q. 2,6 a q. 3,4), dei ceci (da q. 1,0 a q. 1,1), delle cicerchie (da q. 7,5 a q. 9,0), delle lenticchie (da q. 4,4 a q. 4,5), dei lupini (da q. 8,5 a q. 9,4), dei legumi freschi da squacciare (da q. 51,3 a q. 55,4), dei cardi, finocchi e sedani (da q. 338,7 a q. 345,6), dei cavoli (da q. 244,4 a 244,5), delle cipolle e agli (da q. 134,6 a q. 137,3), dei pomodori (da q. 116,4 a q. 123,7), dei poponi e cocomeri (da q. 282,3 a q. 285,3), degli altri ortaggi (da q. 212,3 a q. 214,8) e dei prati avvicendati (da q. 27,4 a q. 28,7). Al contrario, risulta diminuita la produzione unitaria della canapa (tiglio, da q. 7,2 a q. 7,0), della veccia (da q. 7,5 a q. 7,1), dei cavolfiori (da q. 163,2 a q. 163,0) e degli erbai (da q. 27,4 a q. 26,9).

La produzione unitaria delle altre coltivazioni erbacee è rimasta invariata.

Fra le coltivazioni legnose in coltura specializzata è aumentata la produzione media per ettaro degli olivi (da q. 7,8 a q. 7,9), degli aranci (da q. 8,4 a q. 11,2), dei mandarini (da q. 2,0 a q. 2,3), dei limoni (da q. 3,7 a q. 4,7), dei susini (da q. 1,3 a q. 1,5), dei mandorli (da q. 2,7 a q. 3,4) e dei fichi (da q. 2,4 a q. 2,7) ed è diminuita la produzione unitaria delle viti (da q. 39,0 a q. 38,3) e dei meli (da q. 2,9 a q. 2,8). Fra le coltivazioni legnose in coltura promiscua è aumentata la produzione media per ettaro delle viti (da q. 11,1 a q. 11,4), dei meli

(da q. 1,6 a q. 1,7), dei peri (da q. 1,2 a q. 1,3), degli albicocchi (da q. 0,4 a q. 0,5), dei susini (da q. 0,7 a q. 0,8), delle noci (da q. 1,0 a q. 1,2) e dei fichi (da q. 1,6 a q. 1,8).

Le produzioni unitarie delle altre piante legnose sono rimaste invariate.

Dal quadro VI della tavola II (Provincia) si rileva che il frumento ed il granturco hanno avuto, nel sessennio 1923-28, una produzione media per ettaro più elevata nei seminativi semplici che in quelli con piante legnose, mentre i cereali minori l'hanno avuta più elevata nei secondi che nei primi, come risulta dal prospetto seguente (2):

PROSPETTO N. 13.

Table with 5 columns: COLTIVAZIONI, SEMINATIVI (semplici q., con piante legnose q.), DIFFERENZE (q., %). Rows include Frumento, Granturco, and Cereali minori.

Dal quadro VI si rileva ancora che il frumento, il granturco ed i cereali minori sono coltivati anche nelle colture legnose specializzate.

Dal quadro VII della tavola II (Provincia) si rileva che la produzione unitaria dei foraggi (in fieno normale), riferita alla superficie agraria e forestale, è salita da q. 7,5 nel sessennio 1923-28 a q. 8,1 nell'anno 1929.

16. Confronti con il Catasto precedente. — Si omette il confronto fra la produzione indicata come «normale» (3) nella precedente catastazione agraria e quella indicata come «media del sessennio 1923-28» nel nuovo Catasto agrario per l'impossibilità di ricavare dai manoscritti del Catasto 1910 dati attendibili.

(1) Il sessennio 1923-28 trascorse infatti poco favorevole, soprattutto per le frequenti siccità della primavera e dell'estate; l'annata 1928-29 fu invece buona, con piogge in novembre, neve e piogge da dicembre ad aprile, fresco e piogge in maggio e giugno.

Il clima della provincia di Benevento è caratterizzato dalla distribuzione irregolare delle piogge, eccessive in autunno e scarse in primavera inoltrata ed in estate, dal passaggio repentino dall'inverno all'estate e dallo spirare di venti impetuosi, ora caldi, ora freddi.

Da «Le precipitazioni atmosferiche in Italia nel decennio 1921-30» del prof. Filippo Eredia (Ministero dei Lavori Pubblici - Consiglio Superiore - Servizio idrografico - Pubblicazione n. 16 - Roma - Istituto Poligrafico dello Stato, 1934-XII) si rileva che in provincia di Benevento la piovosità annua media varia da luogo a luogo, e precisamente da un minimo di mm. 651 registrato nella stazione pluviometrica di Paduli ad un massimo di 2.241 registrato in quella del lago Matese (Brecc).

Nel prospetto seguente si riportano i dati delle stazioni che hanno segnato le medie minime e massime nelle zone delimitate dalle isoiete fra mm. 500 e 700, fra 700 e 1.000, fra 1.000 e 1.500, fra 1.500 e 2.000 ed oltre 2.000. I numeri che seguono il nome di ogni stazione indicano, nell'ordine, l'altitudine sul livello del mare ed il numero di anni in cui le osservazioni sono state eseguite.

L'Osservatorio meteorologico e geofisico di Benevento forniscè i dati seguenti sulla temperatura:

Table showing monthly temperature data (Media, Massima, Minima) for years 1929-1932 across months from January to December.

I venti predominanti sono lo scirocco, la tramontana ed il greco.

(2) La produzione complessiva media annua della paglia di cereali, tipo frumento, durante il sessennio 1923-28, è stata in Provincia di 1.379.825 quintali, dei quali 632.202 nella regione di montagna, 637.066 in quella di collina e 110.557 in quella di pianura.

(3) Per prodotto normale s'intende quel «prodotto che, secondo il giudizio di persona esperta, un terreno di una data qualità e di un dato grado di fertilità, darebbe col sistema di coltura in uso, se circostanze accidentali favorevoli o sfavorevoli, non lo elevassero o abbassassero eccezionalmente. Si è creduto di assumere questo dato, generalmente noto ai pratici, nonostante il suo carattere empirico, in quanto è sembrato che esso potesse servire utilmente come punto di riferimento per stabilire la variazione annuale dei prodotti. Il prodotto normale così stabilito ha carattere provvisorio. Dopo un certo numero di anni della rilevazione annuale ad esso si sostituirà il prodotto medio». Cir. MINISTERO DI AGRICOLTURA, INDUSTRIA E COMMERCIO - Ufficio di Statistica agraria - Catasto agrario del Regno d'Italia - Volume II - Lombardia - Introduzione (pag. 9) - Tipografia Bertero e C. - Roma, 1914.

STAZIONI PLUVIOMETRICHE table with columns for months (MESI) and stations: Paduli, Benevento, Apice, Montefalcone, Campolattaro.

segue STAZIONI PLUVIOMETRICHE table with columns for months (MESI) and stations: Castello d'Alife, Piedimonte, Cusano Mutri, Lago Matese (Defenza), Lago Matese (Brecc).

17. Numero delle piante legnose. — Si è già accennato, nel paragrafo 2, che un'interessante e specifica caratteristica della nuova catastrazione agraria è costituita dalla rilevazione del numero medio di piante per ettaro e delle relative forme di allevamento. Questa rilevazione permette di dare un'idea sufficientemente precisa della diversa distribuzione e densità delle piante legnose sulle superfici ad esse destinate, e delle cause della diversa produttività delle piante stesse, tanto in coltura specializzata quanto in promiscuità con le coltivazioni erbacee.

Dai dati esposti nei quadri IV delle tavole II e III può desumersi il numero di piante legnose, distinte per specie ed esistenti nella Provincia, in ciascuna regione e zona agraria e nei singoli Comuni.

Dai quadri suddetti risultano in complesso i dati seguenti :

PROSPETTO N. 14.

SPECIE	PROVINCIA	Montagna	Collina	Pianura
Viti in coltura specializzata . . . (migliaia)	33.756	22.524	10.954	278
Sostegni vivi »	340	26	304	10
Viti in coltura promiscua »	9.555	4.347	5.085	123
Sostegni vivi (1) »	655	12	610	33
Olivii in coltura specializzata . . . »	2.139	795	1.020	324
Olivii in coltura promiscua »	1.352	787	533	32
Agrumi in coltura promiscua »	2	2	—	—
Fruttiferi in coltura specializzata . . »	49	5	17	27
Fruttiferi in coltura promiscua . . . »	1.338	686	620	32
Gelsi in coltura promiscua »	8	3	5	—
Salici in coltura promiscua »	167	20	135	12
Piante sparse diverse »	2.023	1.071	822	130
TOTALE (migliaia)	51.394	30.278	20.105	1.001

(1) In Provincia i sostegni vivi sono 674 migliaia; nel prospetto se ne riscontrano solamente 655 migliaia, essendo i rimanenti compresi tra gli olivii in coltura promiscua (19 migliaia).

Senza presumere di attribuire ai dati suesposti un valore assoluto, che non possono avere, è da rilevare il loro significato interessante, sia come espressione di « ordine di grandezza », sia come complesso di elementi atti a porre utili raffronti fra i territori diversi di una stessa Provincia e tra Provincia e Provincia.

Così, per la provincia di Benevento, risulta un numero complessivo di piante legnose che supera i 51 milioni, dei quali le viti, unitamente ai propri sostegni vivi rappresentano la prevalenza, risultandone oltre 34 milioni in coltura specializzata ed oltre 10 milioni in coltura promiscua. Seguono gli olivii in coltura

(1) Si calcola che nei seminativi (semplici e con piante legnose), nelle colture legnose specializzate e nelle altre qualità di coltura semplici si siano prodotti in media, in ogni anno del sessennio 1923-28, 716.964 quintali di legna da ardere (dei quali 353.692 di legna dolce e 363.272 di legna forte) e 6.873 metri cubi di legname da lavoro (dei quali 607 di legname dolce e 6.266 di legname duro). Questi dati si riferiscono alla produzione in condizioni di media stagionatura. Legna da ardere e legname da lavoro provengono per la totalità da latifoglie.

(2) Secondo il Censimento delle bonifiche idrauliche di prima categoria (Cfr. ISTITUTO CENTRALE DI STATISTICA E SOTTOSEGRETARIATO DI STATO PER LA BONIFICA INTEGRALE - Censimento generale dell'Agricoltura - Roma, Istituto Poligrafico dello Stato, 1934-XIII) la sola opera di bonifica che al 19 marzo 1930-VIII interessava la provincia di Benevento era quella dell'Agro Telesino, della superficie di 382 ettari. Alla data suddetta, 158 dei 227 ettari paludosi erano stati bonificati. Fino al 31 marzo 1930-VIII erano stati costruiti km. 1,1 di strade. La spesa preventivata era di lire 5.525.027, quella spesa fino al 31 marzo 1930 di lire 3.256.044. Il solo comune di Solopaca era compreso, per una parte del suo territorio, nel perimetro della bonifica.

Oltre a ciò, si deve ricordare la colonizzazione di latifondi, eseguita da privati, nei comuni di Benevento, Melizzano e Sant'Agata de' Goti e la costruzione di case rurali, compiuta da piccoli proprietari.

Grandi opere di irrigazione non esistono. Hanno avuto impulso invece piccole imprese irrigatorie nei comuni di Amorosi, San Salvatore Telesino, Benevento, Montesarchio ed Airola ove sono frequenti piccoli impianti a norie, azionate da motori animali, oppure con moto od elettro-pompe, per l'irrigazione di appezzamenti da 0,25 a 2 ettari d'estensione.

(3) Nell'ultimo ventennio la lavorazione dei terreni si è giovata dell'introduzione di molti aratri in ferro - in sostituzione della perticaria di legno - e di erpici rigidi o snodati. In questi ultimi anni si sono diffuse anche le seminatrici. Nelle aziende della pianura e della bassa collina falciatrici e mietitrici-legatrici sono ormai di ordinario corredo aziendale.

Il numero delle macchine trebbiatrici da grano, secondo il « censimento del grano trebbiato a macchina », è aumentato, dal 1928 al 1934, nel modo seguente: 1928, n. 92; 1929, n. 130; 1930, n. 152; 1931, n. 158; 1932, n. 171; 1933, n. 188; 1934, n. 194.

(4) Si calcola che nella Provincia funzionino 25 trattori (Pavesi e Fordson), introdotti recentemente. La motoaratura non potrà avere larga applicazione per

specializzata (oltre 2 milioni), le piante sparse diverse (oltre 2 milioni), gli olivii in coltura promiscua (oltre 1 milione) ed i fruttiferi in coltura promiscua (oltre 1 milione) (1).

Dalle rilevazioni che hanno servito di base per il calcolo delle produzioni delle piante legnose risulta che le forme di allevamento predominanti sono le seguenti: « a cordone permanente speronato » e « ad alberello » per le viti in coltura specializzata, « a festone », o « a cordone speronato » o « a capolungo » per le viti in coltura promiscua, « a vaso » per gli olivii in coltura specializzata e per gli agrumi in coltura specializzata, « a pieno vento » per gli olivii in coltura promiscua, per i fruttiferi e per i gelsi.

Per lo stato di sviluppo (stazioni di produttività) delle viti può considerarsi sufficientemente rappresentativa, pur senza pretendere di dare un significato assoluto a tali cifre, la ripartizione percentuale che qui sotto si riporta:

PROSPETTO N. 15.

REGIONI AGRARIE	VITI IN CULTURA SPECIALIZZATA			VITI IN CULTURA PROMISCUA		
	Di recente impianto	In piena produzione	In deperimento	Di recente impianto	In piena produzione	In deperimento
Montagna	10	28	62	12	20	68
Collina	13	8	79	15	10	75
Pianura	3	20	77	15	15	70

Le viti di nuovo impianto sono generalmente su piede americano. I porta innesti più usati sono i seguenti: Riparia x Rupestris 3.309, Rupestris du Lot e Berlandieri x Riparia 420 A.

18. Conclusioni. — Dalle osservazioni esposte si può ritenere che le rilevazioni del nuovo Catasto agrario della provincia di Benevento rappresentino, con molta attendibilità, lo stato reale dell'agricoltura della Provincia stessa, caratterizzato da un accentuato ritmo nelle opere di miglioramento fondiario e da una maggiore intensità colturale.

Il progresso dell'agricoltura beneventana va attuandosi attraverso :

- le opere di bonifica (2);
- l'aumento dei mezzi di lavorazione e di preparazione del terreno (3);
- lo sviluppo della motoaratura (4);
- l'aumento del consumo dei concimi chimici (5);

la piccola estensione del territorio che si presta all'uso del trattore, per l'elevato grado di frazionamento della proprietà e per l'alberatura molto disordinata.

(5) Secondo la Cattedra Ambulante di Agricoltura nel 1914 si adoperarono in provincia di Benevento (vecchia circoscrizione) circa 20.000 quintali di perfosfati e poco più di 300 quintali di nitrato di soda. Negli anni dal 1929 al 1933, secondo le rilevazioni compiute dall'Istituto Centrale di Statistica, si sono distribuite per il consumo le seguenti quantità di concimi chimici:

CONCIMI	1929	1930	1931	1932	1933	
FOSFATICI	Perfosfati q.	66.187	70.308	57.489	54.727	69.108
	Fosfati macinati »	46	100	—	52	10
	Scorie Thomas »	105	—	—	—	—
	Totale q.	66.338	70.408	57.489	54.779	69.118
	Unità fertilizzanti - P ₂ O ₅ q.	9.959	10.374	8.623	8.224	10.369
AZOTATI	Solfato ammonico q.	959	1.232	1.307	1.893	3.510
	Calcio cianamide »	301	512	400	772	1.288
	Nitrato ammonico diluito »	2	58	598	1.156	989
	Solfonitrato ammonico »	2	5	—	—	—
	Nitrato di calcio »	76	841	855	2.283	5.186
Totale q.	3.300	4.200	5.566	4.091	3.185	
Unità fertilizzanti - N q.	762	1.113	1.407	1.654	2.327	
POTASSICI	Sali potassici q.	—	100	—	50	150
	Salino potassico »	—	—	—	25	—
	Leucite »	—	400	—	—	—
	Totale q.	—	500	—	75	150
Unità fertilizzanti - K ₂ O q.	—	100	—	30	60	
FOSFATO BIAMMONICO q.	—	—	42	98	4	
Unità fertilizzanti. } P ₂ O ₅	—	—	20	47	2	
} N	—	—	8	19	1	

Il perfosfato è somministrato alle leguminose, sia da seme, che da foraggio e da sovescio per l'85 % ed al frumento ed al tabacco per il restante 15 %.

I concimi azotati sono dati per il 40 % agli ortaggi e per il 60 % al frumento.

- la diffusione degli avvicendamenti razionali ⁽¹⁾;
- l'introduzione delle razze elette di frumento e particolarmente di quelle precoci ⁽²⁾;
- l'incremento delle colture legnose specializzate;
- l'allevamento del bestiame bovino ⁽³⁾;
- l'introduzione dei silos da foraggio ⁽⁴⁾;
- lo sviluppo delle industrie agrarie ⁽⁵⁾;
- l'esportazione dei prodotti frutticoli ⁽⁶⁾;

⁽¹⁾ Notevoli miglioramenti sono stati introdotti negli avvicendamenti:

a) sostituzione del maggese nudo con il maggese coperto, fatta eccezione per una parte del territorio del Fortore, ove però il maggese nudo completo è ridotto a mezzo maggese; b) inserzione o più estesa coltivazione della lupinella, della sulla e dell'erba medica (quest'ultima specialmente nella regione di pianura) negli avvicendamenti con percentuali alte di cereali; c) maggiore diffusione delle leguminose da seme e delle leguminose da foraggio come erbai annuali o intercalari.

⁽²⁾ Fino alla « battaglia del grano » le varietà di frumento coltivate erano: *Romanella, Carosella, Risciola, Mischia, Saragolla e Marzellina*, salvo piccole coltivazioni sperimentali di Ardito e Carlotta Strampelli. Dopo il 1925 le razze elette vennero coltivate sempre più diffusamente; nel 1933 e nel 1934, secondo le rilevazioni compiute dall'Istituto Centrale di Statistica, le principali varietà di frumento autunnale avevano la distribuzione percentuale seguente:

	1933	1934
Gruppo delle Risciole e delle Maioriche.....	22,2	23,7
Senatore Cappelli	11,1	13,1
Ibridi Rieti (Virgilio e altri)	11,9	10,7
Rieti e selezioni.....	10,4	11,4
Mentana	10,8	12,2
Gruppo delle Saragolle, delle Russie e duri siciliani....	7,6	5,9
Gentil Rosso e razze derivate	3,9	3,6
Damiano Chiesa.....	2,1	2,2
Villa Glori.....	0,1	0,1
Inallettabile e razze derivate	0,1	0,1
Altre razze	19,8	18,0

l'allargamento del credito agrario.

Ulteriori constatazioni e considerazioni potranno svolgersi dagli studiosi sull'esame delle rilevazioni del Catasto agrario della Provincia. I numerosi dati analitici contenuti nelle diverse tavole del presente fascicolo forniscono una ricca messe di notizie e di documentazioni che possono permettere molteplici ed interessanti elaborazioni.

⁽³⁾ Nel 1914 si è incominciata l'importazione di riproduttori romagnoli in quelle plaghe appoderate che avevano la maggiore estensione di prati artificiali. Nei territori del Tammaro e del basso Fortore, si è dato il massimo impulso al perfezionamento dei bovini, fino ad ottenere un nuovo tipo in cui sono armonicamente fusi i caratteri delle razze *romagnola* e *pugliese*, con una felice compensazione di pregi e di difetti.

Mezzi efficaci di perfezionamento dei bovini sono stati i premi alle stazioni di monta, i sussidi agli acquirenti di tori importati o di meticci nati ed allevati in Provincia, le mostre, le rassegne ed i premi per il miglioramento delle coltivazioni foraggere.

⁽⁴⁾ I silos da foraggio non sono numerosi: ne sono stati costruiti alcuni nei comuni di Benevento, Montesarchio, Piedimonte d'Alife e Circello.

⁽⁵⁾ L'industria olearia ha preso un notevole sviluppo, soprattutto per il miglioramento apportato all'attrezzatura degli oleifici e per l'adozione di metodi più razionali nell'estrazione di olio.

In seguito all'apporto di capitali da altre Provincie, ha avuto un miglioramento sensibile anche l'industria enologica, con l'impianto di cantine e di enopolii. Si producono buoni vini da pasto.

⁽⁶⁾ Ha una certa importanza l'esportazione di pere e di mele verso la provincia di Napoli e l'Italia Settentrionale ed anche verso la Svizzera.

TAVOLE



AVVERTENZE ALLE TAVOLE (1)

Le voci precedute da asterisco (*) richiamano quelle, pure contrassegnate con asterisco, dei quadri delle tavole II e III.

TAV. I-II-III.

1. Superficie territoriale. — È l'area complessiva del territorio considerato (Comune, Zona agraria, Regione agraria, Provincia). Le superfici territoriali si riferiscono alle Circostrizioni amministrative esistenti al 21 aprile 1931-IX.

Nei Comuni nei quali al 21 aprile 1931-IX, erano ultimati i calcoli delle aree eseguiti dal Catasto geometrico, sono state assunte le superfici territoriali risultanti da detti calcoli.

Per i Comuni nei quali le operazioni stesse non hanno avuto inizio o sono ancora in corso, l'accertamento della rispettiva superficie fu eseguito con accurata planimetrazione delle levate di campagna dell'Istituto Geografico Militare, debitamente aggiornate nelle Circostrizioni comunali al 21 aprile 1931-IX. Si tratta pertanto di cifre che hanno l'approssimazione propria del metodo impiegato. Per il metodo di planimetrazione adottato, cfr.: Istituto Centrale di Statistica - «Annali di Statistica» - Serie VI - Vol. XXVII (Relazione del Capo del Reparto Statistiche Agrarie e Catasto Agrario, pagg. 217 a 220).

2. Superficie agraria e forestale. — È la parte di superficie territoriale destinata alla produzione agraria e forestale. Comprende tutti i terreni a coltura propriamente detta, e che danno una produzione spontanea utilizzabile.

3. Superficie improduttiva. — È la parte di superficie territoriale che non dà produzione agraria o forestale. Comprende le superfici occupate da acque, fabbricati, strade, ferrovie, tramvie, sterili per natura. Gli sterili per natura, sono superfici assolutamente improduttive e comprendono le nude rocce, i ghiacciai, le spiagge del mare, ecc. La improduttività di tali terreni si riferisce al momento della catastazione agraria ed è considerata tale dal punto di vista agrario-forestale e può pertanto riguardare terreni che sono invece produttivi dal punto di vista delle industrie estrattive (miniere, cave, saline, stagni da pesca, ecc.). Per le Province ancora prive di Catasto geometrico, la superficie improduttiva è stata ottenuta, in alcuni casi, per differenza. In tali casi, il dato deve considerarsi come approssimativo.

4. Ripartizione della superficie agraria e forestale. — La superficie agraria e forestale viene ripartita nelle seguenti qualità di coltura:

Seminativi (semplici, con piante legnose); *prati permanenti* (semplici, con piante legnose); *prati-pascoli permanenti* (semplici, con piante legnose); *pascoli permanenti* (semplici, con piante legnose); *colture legnose specializzate*; *boschi* (castagneti da frutto, altri boschi); *incolti produttivi* (semplici, con piante legnose).

5. Seminativi. — I *seminativi* comprendono tutti i terreni aratori e in genere tutti quelli destinati alle coltivazioni erbacee.

Si hanno *seminativi semplici*, quando in essi non esistono piante legnose, oppure ve ne esistono in numero così limitato che la loro area d'insidenza (proiezione sul terreno della chioma considerata a maturità) copre meno del 5% della superficie del seminativo.

Si hanno *seminativi con piante legnose* (coltura promiscua di piante erbacee e arboree o arbustive, agrarie o forestali) quando l'area d'insidenza di queste copre più del 5%, ma non oltre il 50% della superficie del seminativo.

6. Prati, prati-pascoli e pascoli permanenti. — Comprendono i terreni che, almeno per un periodo di tempo non inferiore a 10 anni, non vengono lavorati e sono utilizzati esclusivamente, o quasi, per la produzione di foraggio.

Ove il foraggio venga raccolto esclusivamente a mezzo di sfalcio, si ha il *prato permanente*.

Ove il foraggio venga utilizzato esclusivamente a mezzo del bestiame pascolante, senza cioè falciatura, si ha il *pascolo permanente*.

Sono *prati-pascoli permanenti* quelli che normalmente danno uno sfalcio primaverile e vengono poi utilizzati come pascoli per il resto dell'anno.

Nei terreni a pascolo sono compresi anche i terreni boscati e cespugliati nei quali il pascolo del bestiame ha maggiore importanza della produzione legnosa.

La distinzione tra prati, prati-pascoli e pascoli permanenti, *semplici* e *con piante legnose*, è fatta in base allo stesso criterio indicato per i seminativi e cioè: area d'insidenza minore del 5%, o compresa tra il 5% e il 50%.

7. Colture legnose specializzate. — Le colture legnose specializzate sono rappresentate dai terreni coltivati a legnose agrarie (arboree od arbustive) o esclusivamente (cioè senza promiscuità con piante erbacee) o prevalentemente (area d'insidenza superiore al 50% della superficie): oliveti, agrumeti, mandorleti, frutteti, gelseti e simili. Fa eccezione al criterio della prevalenza dell'area di insidenza, la vite, dato il suo speciale portamento. Essa si qualifica come coltura legnosa specializzata (vigneto) quando le caratteristiche locali di impianto e di coltivazione sono, localmente, proprie del vigneto.

8. Incolti produttivi. — Comprendono quei terreni quasi sterili che, pur non offrendo una produzione agraria o forestale nel senso ad essa normalmente attribuito, danno, pur tuttavia, un qualche prodotto spontaneo di legna o di erba, quantitativamente assai limitato rispetto alla unità di superficie. Vi si comprendono le rupi boscate, i gerbidi, le brughiere, alcuni relitti fluviali o marittimi, e quelle superfici che furono già pascoli e vennero successivamente dilavati o semisteriliti, o furono già boschi e dipoi ridotti in condizioni di grave deterioramento, così da offrire una produzione legnosa unitaria insignificante. Vi appartengono altresì i terreni più superficiali, a rocce pressoché affioranti, o saltuariamente emer-

genti, che non consentono se non una produzione assolutamente minima, e i terreni coperti interamente o per la massima parte da suffrutici. La distinzione fra *incolti produttivi semplici* o *con piante legnose*, si basa sul consueto criterio dell'area di insidenza della loro vegetazione legnosa.

9. Boschi. — Tutti gli altri terreni - cioè quelli ad esclusiva o prevalente produzione legnosa (legname da opera, legna da ardere, fascine e carbone) o a produzione di cortecce, resine, succhi, ghiande, pinoli, ecc., foglie e frasche per mangime o per concia - sono boschi. Tali sono considerati anche i « *parchi* », quando l'area d'insidenza delle piante arboree copre più del 50% della loro superficie.

Sono compresi nei boschi - ma tenuti distinti - i *castagneti da frutto*.

Nei riguardi dei boschi, il Catasto Agrario si limita a rilevarne la superficie, eccetto che nei castagneti da frutto, nei quali esegue anche la rilevazione delle relative produzioni. Ogni altra rilevazione in merito alla ripartizione delle superfici, delle specie, forme di governo e corrispondenti produzioni, è oggetto del *Catasto Forestale* in corso di formazione a cura dell'Istituto Centrale di Statistica. I lavori inerenti a tale Catasto sono affidati al personale tecnico della Milizia Forestale.

Le rilevazioni delle produzioni del legname da opera, fascine e carbone, cortecce, resine, succhi, ecc. come sopra, nei prati permanenti, prati-pascoli permanenti e pascoli permanenti e negli incolti produttivi, sono pure oggetto di detto Catasto Forestale.

Nei frequenti casi di scarsa densità o di produzioni unitarie molto limitate (graduali passagge alle qualità di coltura « pascolo con piante legnose » e « incolto produttivo con piante legnose »), la precisione della qualità di coltura « bosco » presenta, come è noto, difficoltà considerevoli (cfr. « Aggiornamento del Catasto Agrario e aggiornamento del Catasto Forestale ») (1). Tuttavia, la identità dei criteri discriminanti delle singole qualità di coltura seguiti per le rilevazioni dei due Catasti, Agrario e Forestale, e il collegamento tra i rispettivi organi di rilevazione, consentono di ridurre praticamente al minimo eventuali discordanze nei risultati delle rilevazioni.

TAV. II-III.

QUADRO I.

10. Giacitura. — Indica se il territorio del Comune giace, prevalentemente, in montagna, in collina o in pianura. Tale indicazione, stabilita sulla base di caratteri prevalenti, deve essere considerata come sintetica e approssimativa.

11. Posizione geografica. — La latitudine e la longitudine sono riferite al **Centro principale* del Comune, intendendo per tale quello ove ha sede il Municipio.

I dati di latitudine e di longitudine sono espressi con l'approssimazione di 1'. La longitudine è misurata dal meridiano fondamentale di Roma (Monte Mario); è preceduta dal segno (+) se è orientale, dal segno (-) se è occidentale.

12. Altimetria. — Per *massima* e *minima*, si intendono le quote altimetriche, massima e minima, sul livello del medio mare, fra quelle indicate nelle levate di campagna dell'Istituto Geografico Militare.

L'*altimetria prevalente* è generalmente valutata con apprezzamento a vista sulle levate di campagna dell'Istituto Geografico Militare. Talvolta si è calcolata planimetricamente sulle levate stesse, in base alle porzioni di territorio comprese tra le successive curve di livello.

La quota altimetrica del *Centro principale* è riferita alla soglia della Chiesa Madre o a quella della casa Comunale.

13. Popolazione. — Si riportano i dati del Censimento 21 Aprile 1931-IX.

Popolazione presente o di fatto. — È costituita dalle persone che al momento del Censimento si trovavano *presenti* nel Comune, sia che avessero in questo *dimora abituale*, o vi avessero *dimora temporanea*.

Popolazione agglomerata. — È quella che abita nei centri. — (Per *centri* si intendono quei raggruppamenti di popolazione che vivono intorno ad un luogo di raccolta — una chiesa, una scuola, una stazione ferroviaria o tranviaria o di servizi automobilistici, negozi — ove si aggruppano gli abitanti dei luoghi vicini, per ragioni di culto, istruzione, affari, ecc.).

Popolazione sparsa. — È quella che abita nelle case isolate in campagna. In generale è considerata popolazione sparsa anche quella che abita in piccoli raggruppamenti di case (casolari, fattorie, ecc.) privi di un luogo di raccolta, a meno che considerazioni speciali non permettano di ravvisare in questi luoghi, dei centri nascenti o in via di formazione.

Popolazione residente. — È costituita dalle persone aventi la loro *dimora abituale* nel Comune. Essa comprende sia le persone che alla data della rilevazione erano presenti nel Comune (con *dimora abituale*), sia le persone che ne erano *temporaneamente assenti*. La popolazione residente viene considerata come *popolazione legale* fino al censimento successivo.

14. *Popolazione agricola. — Si riportano i dati *provvisori* del Censimento agricolo 19 Marzo 1930-VIII.

Secondo il Censimento agricolo, la popolazione agricola comprende « le persone che sono proprietarie, usufruttuarie o affittuarie di terreni o che conducono aziende agricole, pastorali, forestali, floreali, orticole, di allevamento animale o che sono

(1) Per i casi speciali o per ulteriori precisazioni di dettaglio, si rinvia il lettore alle seguenti pubblicazioni: MINISTERO DI AGRICOLTURA, INDUSTRIA E COMMERCIO. - *Catasto Agrario*. - Vol. VI. Introduzione - Roma, 1915. - ISTITUTO CENTRALE DI STATISTICA. - *Aggiornamento Catasto Agrario e formazione Catasto Forestale*. - (Roma, 1928-VI); *Catasto agrario - Istruzioni aggiuntive per il suo aggiornamento*, Circolare n. 65 del 5 maggio 1930-VIII (Roma, 1930); *Catasto agrario - Istruzioni aggiuntive per la sua formazione ex-novo*, Circolare n. 66 del 5 maggio 1930-VIII (Roma, 1930); *Catasto agrario - Esempio di aggiornamento* (Roma, 1930-VIII); *Catasto agrario - Esempio di rilevazione ex-novo* (Roma, 1930-VIII).

occupati in tali aziende *in maniera fissa o saltuaria*, sia come direttori o amministratori o fattori, sia come lavoratori manuali, fissi o giornalieri, di qualunque specie o categoria». Dette persone si considerano come aventi una *occupazione agricola principale*, qualora questa assorba la maggior parte della loro attività o fornisca loro la maggior parte delle entrate.

Si considerano con *occupazione agricola secondaria*, tutte quelle persone che, avendo una professione principale di carattere non agricolo, o non avendone alcuna, compiono tuttavia qualche lavoro agricolo o esercitano una attività o funzione connessa coll'attività agricola o forestale, purchè non in misura trascurabile.

15. *Aziende agricole. — Si riportano i dati *provvisori* del Censimento agricolo 19 marzo 1930-VIII.

Secondo il detto Censimento agricolo, si considera azienda agricola «*qualunque estensione di terreno destinato alla produzione floreale, orticola, agricola o forestale, anche se i prodotti non sono venduti* (sono esclusi soltanto i piccoli orti con i giardini esistenti nei centri principali dei Comuni aventi una popolazione complessiva di almeno 15.000 abitanti, secondo il Censimento 1° dicembre 1921, e che non vendono i loro prodotti)».

16. *Bestiame. — Si riportano i dati *definitivi* del Censimento agricolo detto.

QUADRO II.

Per la interpretazione di quanto contenuto nel quadro II, vedansi le presenti avvertenze da 1 a 8.

QUADRO III.

I raggruppamenti delle coltivazioni, che si trovano in tale quadro, hanno la loro rispondenza nel prospetto V col. 2, dove le singole coltivazioni si susseguono nello stesso ordine.

Detti gruppi sono totalizzati nel quadro per indicare la *superficie complessiva delle coltivazioni in avvicendamento*. Segue la superficie delle coltivazioni *permanenti* e cioè di quelle che costituiscono gli *orti stabili* (orti industriali ed orti familiari) e le *risaie stabili*. Tutte queste superfici *integranti* (vedi avvertenza n. 20) sono date al netto delle tare e degli spazi sotto le arborature.

17. Tare. — Si intendono per *tare*, quelle piccole superfici che restano inutilizzate per la coltura vera e propria, perchè occupate da fossi, capezzagne, sentieri poderali, ecc. Possono essere produttive (quando danno un prodotto di erba spontanea o di legna) o improduttive.

18. Spazi sotto le arborature. — Si intendono per tali, quelle porzioni o striscie di terreno che si trovano sotto o intorno alle piante legnose, siano queste disposte in filari o no, e che non sono destinate alla semina. Anche questi spazi possono essere produttivi (quando danno una produzione erbacea) o improduttivi.

19. Colture intercalari. — Al n. 8 del quadro III sono registrate le superfici delle *colture intercalari* vere e proprie. Queste colture sono indicate in dettaglio nel quadro V, col. 5 delle superfici *ripetute* (vedi avvertenza n. 21).

Nel prospetto III, dove non esiste un'apposita colonna per le superfici ripetute, il complesso delle superfici a coltivazione intercalare viene registrato fra parentesi.

QUADRO IV.

20. Superfici integranti. — Sono considerate «*integranti*» le superfici la cui somma si eguaglia al totale della superficie agraria e forestale.

Si attribuisce la superficie integrante: a) alle coltivazioni che occupano il terreno in esclusività; b) a quelle che, in consociazione ad altre, occupano il terreno per tutto o per la maggior parte dell'anno agrario e sono considerate come principali, in confronto alle altre ad esse consociate. La consociazione può aver luogo fra coltivazioni erbacee e legnose (coltura promiscua), fra erbacee ed erbacee, fra legnose e legnose.

Quindi, alle coltivazioni legnose si attribuisce la superficie integrante quando esse sono in *coltura specializzata* (Vedi avvertenza n. 7).

Quando la coltura legnosa specializzata non sia costituita da un'unica specie di piante (ad esempio: vigneto con olivi e fruttiferi; aranceto con limoni, ecc.) si attribuisce la superficie integrante alla specie che predomina (viti, aranci).

21. Superfici ripetute. — Si attribuisce la superficie ripetuta: a) a quella, delle piante consociate, che non è considerata come principale (alla quale, invece, va attribuita la superficie integrante). Così, ad es.: nel caso dei fagioli consociati al granturco, si attribuisce la superficie ripetuta ai fagioli; nel caso di foraggera consociata al grano, si attribuisce la superficie ripetuta alla foraggera (caso della superficie ripetuta del *prato artificiale nel primo anno di impianto*), ecc.; b) alle colture intercalari (ad es. gli erbai autunno-vernini o cavolfiori, che seguono il grano; ecc.).

Alle piante legnose si attribuisce la superficie ripetuta, quando esse sono coltivate in promiscuità con erbacee e la loro insidenza non copre più del 50% della superficie.

Nel caso, ricordato all'avvertenza n. 20, di colture legnose specializzate non costituite da un'unica specie di piante (ad es. vigneto con olivi e fruttiferi, aranceto con limoni), si attribuisce la superficie ripetuta alle specie non predominanti coesistenti (olivi e fruttiferi, limoni), nonché alle eventuali coltivazioni erbacee sottostanti.

Ogni qualvolta non esista una apposita colonna per la registrazione delle superfici ripetute, le cifre corrispondenti sono indicate fra parentesi. Vedasi, ad esempio, il quadro III (coltivazioni intercalari) e il quadro IV col. 2 (superficie dei sostegni vivi).

22. Sostegni vivi. — La superficie, cui si riferiscono, è *ripetuta*.

23. Superfici ripetute delle piante legnose. — Le superfici ripetute delle piante legnose di specie coesistenti in altre colture legnose specializzate (per es. viti nell'oliveto) si registrano in apposita colonna (col. 6).

24. *Coltivazioni legnose in coltura promiscua. — Nella colonna 8, destinata a tali coltivazioni, si sono anche registrate le superfici relative alle piante sparse e

a quelle delle tare, al fine di poter calcolare (in base al numero medio di piante ad ettaro), il numero complessivo delle piante stesse.

25. *Diverse nelle tare, seminativi semplici, ecc. — Vedi avvertenza n. 24.

26. Numero medio di piante per ettaro (col. 4, 7 e 9). — Tale numero risulta da una media aritmetica ponderata, calcolata secondo le speciali istruzioni all'uopo impartite (1).

27. Forma prevalente di allevamento (col. 5). — La registrazione ha carattere indicativo.

QUADRO V.

Superfici integranti e superfici ripetute. - vedi Avvertenze n. 20 e 21.

28. *Numero elenco delle coltivazioni (col. 1). — Le coltivazioni sono registrate nell'ordine dei gruppi indicati nel quadro III. Ciascuna è contrassegnata da un numero progressivo (1). Voci e numeri restano identici per tutte le tavole, il che giova grandemente ai raffronti e faciliterà futuri perfezionamenti per eventuali omissioni o inesattezze.

Ad evitare che questa uniformità di inquadramento dia un insufficiente rilievo a speciali condizioni meritevoli di essere messe in evidenza, si fanno apposite note in calce al quadro (sulle consociazioni, sulla produzione di semenzine foraggere, sulla composizione dei prati avvicendati, sulla estensione dei prati nelle colture legnose specializzate, sulle superfici irrigate, sugli orti industriali, sulla composizione degli erbai, sulla produzione di uva da tavola e da consumo diretto, ecc.) o si danno notizie più dettagliate nei «*Cenni illustrativi*».

Alle coltivazioni elencate specificatamente nella colonna 2 seguono, per ogni gruppo, la voce «*altri*» o «*altre*». Così i numeri: 9 per i cereali, 16 per le industriali, 26 per le leguminose da granella, ecc. Tali voci raggruppano coltivazioni che in genere sono di secondaria e spesso di infima importanza. Tuttavia, qualora taluna di esse abbia una maggiore importanza, se ne fa cenno specifico in nota con la indicazione dei relativi dati di superficie e di produzione.

Per le coltivazioni dal n. 10 al n. 37, e cioè patate e tutti gli ortaggi, è da notare che esse possono essere sia *in pieno campo* che in *orti industriali*. Non si pone alcuna nota se sono in pieno campo. Si fanno annotazioni specifiche a piedi del quadro se sono, in tutto o in parte, in orti industriali.

Le produzioni di foraggi sono espresse in quintali di fieno normale (vedi avvertenza n. 36).

Per gli *altri boschi* (n. 95) non si dà la produzione (vedi avvertenza n. 9). Solo per lo strame si indica la produzione in nota al quadro.

29. *Orti familiari - *Fiori - *Coltivazioni ornamentali e per fronda verde - *Piante ornamentali - *Vivai. — Per gli orti familiari (n. 37), per i fiori (n. 38 e 39), per le coltivazioni ornamentali e per fronda verde (n. 40), per le piante ornamentali (n. 88 e 89) e per i vivai (n. 93), la produzione è indicata in *valore* (migliaia di lire).

30. *Colture legnose. — Ogni coltivazione legnosa è distinta in specializzata a) e in promiscua b). Da notare che, nelle colonne 5 e 6, relative alle superfici ripetute, vengono registrate, non solo le superfici e relative percentuali delle coltivazioni legnose promiscue, ma anche quelle delle coltivazioni legnose in altre colture specializzate (peri nel meleto e viceversa; susini nel pescheto e viceversa; ecc.).

Gli altri prodotti da coltivazioni legnose (legna da ardere, da carta, da pali, ecc.), che non possono trovare sede di registrazione nelle colonne del quadro, vengono registrati a piedi del quadro stesso, con una chiamata in corrispondenza alle colonne 11 e 12.

31. *Produzione totale in base al rendimento unitario medio del sessennio 1923-1928 (col. 11). — La produzione totale per il sessennio 1923-'28 - base di riferimento per i confronti catastali - è stata ottenuta applicando la produzione media unitaria rilevata per il sessennio detto, all'unica superficie di sicuro accertamento che è quella del 1929. Ciò si è reso necessario per diverse considerazioni e, specialmente, per la incertezza e inesattezza delle superfici registrate dalle statistiche agrarie nei singoli anni dal 1923 al 1928, nonché per le complesse variazioni di superfici, a seguito delle frequenti modificazioni delle circoscrizioni amministrative comunali e provinciali.

È da tener presente che, nelle tavole II (Provincia, Regioni, Zone), le cifre registrate alle colonne 11 e 12 (produzioni totali), talvolta non corrispondono esattamente al prodotto della superficie (col. 3-5) per le rispettive produzioni unitarie (col. 9-10) a causa dei necessari arrotondamenti (al decimo) delle cifre di dette produzioni unitarie. Le suddette produzioni totali, rappresentano invece, esattamente la somma delle corrispondenti cifre di produzione totale dei Comuni componenti le Zone, delle Zone componenti le Regioni, delle Regioni componenti la Provincia.

32. *Nelle tare, riposi, incolti, ecc. (N. 48 dell'elenco). — Le cifre della produzione (indicate nelle col. 11 e 12) si riferiscono alla produzione accessoria di foraggio specificata nel quadro VII, col. 1, sub A).

QUADRO VI.

33. *Produzione totale in base al rendimento unitario medio del sessennio 1923-28. Vedi avvertenza n. 31.

34. Cereali. — Il quadro intende specificare le variazioni nella produzione unitaria dei diversi cereali, in relazione alla diversa qualità di seminativi in cui si coltivano (semplici, con piante legnose, sotto le colture legnose specializzate).

35. *Cereali minori. — Comprendono la segale, l'orzo, l'avena e gli altri cereali eventuali.

QUADRO VII.

36. *Fieno normale. — La produzione è data in quintali di *fieno normale* e cioè in equivalenti di fieno di buon prato naturale polifita asciutto.

Per la produzione accessoria di foraggio sub A), vedi avvertenza n. 32.

(1) Cfr. ISTITUTO CENTRALE DI STATISTICA - Reparto Catasto Agrario. - Circolari n. 65 e n. 66 del 5 maggio 1930-VIII.

TAVOLA I

RIASSUNTO DELLA PROVINCIA DI BENEVENTO

TAVOLA I-bis

RIASSUNTO DEL BESTIAME DELLA PROVINCIA DI BENEVENTO

TAVOLA II

PROVINCIA DI BENEVENTO

REGIONE AGRARIA DI MONTAGNA

REGIONE AGRARIA DI COLLINA

REGIONE AGRARIA DI PIANURA - Zona agraria XIX - Media Valle del Volturno

Riassunto della provincia di BENEVENTO

Tav. I.

N. d'ord. e tot. Comuni	COMUNI ZONE E REGIONI AGRARIE	RIPARTIZIONE DELLA SUPERFICIE AGRARIA E FORESTALE (1929)												SUPERFICIE (1929)						POPOLAZIONE (Censim. 21-IV-1931-IX)					
		SEMINATIVI				PRATI PRATI-PASCOLI E PASCOLI PERMANENTI		CULTURE LEGNOSE SPECIALIZZATE		BOSCHI				INOULTI PRODUTTIVI		AGRARIA E FORESTALE		IMPRO- DUTTIVA		TERRI- TORIALE		PRESENTE		RESIDENTE	
		semplici		con piante legnose						castagneti da frutto		altri boschi													
		ha.	%	ha.	%	ha.	%	ha.	%	ha.	%	ha.	%	ha.	%	ha.	%	ha.	%	ha.	%	N.	%	N.	%
1	2	3	4	5	6	7	8	9	10	11	12	13	14	15	16	17	18	19	20	21	22	23	24	25	26
REGIONE AGRARIA DI MONTAGNA																									
Zona agraria X. — Montana del Taburno																									
1	Castelvènere	30	1,1	98	1,8	-	-	1.310	30,3	-	-	30	0,7	86	4,7	1.504	7,6	48	4,7	1.552	7,4	2.129	7,6	2.149	7,5
2	Cautano	244	8,7	438	7,9	867	42,2	51	1,2	-	-	414	9,6	277	36,1	2.291	11,6	62	6,6	2.353	11,3	1.969	7,0	2.056	7,2
3	Frasso Telesino	257	9,2	431	7,8	246	12,0	483	11,2	-	-	755	17,4	-	-	2.172	11,0	53	5,1	2.225	10,7	3.998	14,2	4.043	14,1
4	Paupisi	31	1,1	360	6,5	274	13,3	201	4,6	-	-	3	0,1	11	1,4	880	4,4	85	8,3	965	4,6	2.209	7,9	2.233	7,8
5	Ponte	208	7,3	1.011	18,2	28	1,4	315	7,3	-	-	41	0,9	22	2,9	1.620	8,2	102	9,9	1.722	8,3	2.037	7,2	2.045	7,2
6	Solopaca	699	25,1	1.163	21,0	298	14,5	544	12,6	-	-	1.044	24,1	47	6,1	3.795	19,1	294	28,6	4.089	19,6	7.080	25,2	7.178	25,1
7	Tocco Caudio	520	18,6	773	13,9	291	14,2	13	0,3	10	50,0	762	17,6	20	2,6	2.589	12,0	160	15,5	2.549	12,2	1.804	6,4	1.972	6,9
8	Torrecauso	573	20,5	943	17,0	40	1,9	719	16,6	10	50,0	166	3,8	50	6,5	2.501	12,6	83	8,1	2.584	12,4	3.581	12,7	3.637	12,7
9	Vitulano	234	8,4	330	5,9	11	0,5	688	15,9	-	-	1.118	25,8	305	39,7	2.686	13,5	142	13,8	2.828	13,5	3.320	11,8	3.279	11,5
	Totale	2.791	100,0	5.547	100,0	2.055	100,0	4.324	100,0	20	100,0	4.333	100,0	768	100,0	19.838	100,0	1.029	100,0	20.867	100,0	28.127	100,0	28.592	100,0
Zona agraria XI. — Montana del Titerno																									
10	Cerreto Sannita	916	15,2	1.096	8,5	360	7,7	248	5,9	1	0,3	319	6,8	86	11,7	3.026	9,0	173	9,0	3.199	9,1	5.103	13,3	5.119	13,2
11	Cusano Mutri	1.388	23,1	2.316	18,1	404	8,7	80	1,9	300	95,6	1.195	25,4	254	34,6	5.937	17,8	222	11,5	6.159	17,4	4.428	11,5	4.572	11,8
12	Falcechio	1.587	26,4	795	6,2	427	9,2	382	9,1	-	-	892	19,0	3	0,4	4.086	12,2	302	16,6	4.388	12,4	3.987	10,4	3.884	10,0
13	Guardia Sanframondi	120	2,0	82	0,6	228	4,9	1.435	34,3	-	-	102	2,2	23	3,1	1.960	6,0	110	5,7	2.100	5,9	6.115	15,9	6.155	15,9
14	Morcone	20	0,5	7.085	55,2	840	18,0	752	18,0	-	-	725	15,4	198	27,0	9.630	28,8	527	27,3	10.157	28,7	9.416	24,6	9.522	24,5
15	Pietrarsia	1.060	17,6	181	1,4	1.614	34,6	3	0,1	12	3,8	539	11,5	32	4,4	3.441	10,3	152	7,9	3.593	10,2	1.251	3,3	1.288	3,3
16	San Lorenzello	101	1,7	458	3,6	265	5,7	279	6,7	1	0,3	97	2,1	-	-	1.201	3,6	111	5,8	1.312	3,7	2.296	6,0	2.304	5,9
17	San Lorenzo Maggiore	205	3,4	341	2,7	133	2,8	692	16,5	-	-	84	1,8	15	2,1	1.470	4,4	128	6,6	1.598	4,5	2.547	6,6	2.631	6,8
18	San Lupo	418	6,9	231	1,8	371	8,0	261	6,2	-	-	64	1,4	52	7,2	1.598	4,2	120	6,2	1.518	4,3	1.804	4,7	1.854	4,8
19	Sassinoro	191	3,2	241	1,9	20	0,4	55	1,3	-	-	676	14,4	70	9,5	1.255	3,7	85	4,4	1.338	3,8	1.403	3,7	1.495	3,8
	Totale	6.016	100,0	12.826	100,0	4.662	100,0	4.187	100,0	314	100,0	4.693	100,0	734	100,0	38.432	100,0	1.930	100,0	35.362	100,0	38.348	100,0	38.524	100,0
Zona agraria XII. — Montana del Fortore																									
20	Baalice	2.779	7,0	880	17,5	578	18,3	150	5,1	-	-	200	4,1	130	8,8	4.717	8,2	120	4,3	4.837	8,6	3.534	6,3	3.637	6,2
21	Castelfranco in Miscano	3.630	9,1	70	1,4	325	10,3	20	0,7	-	-	235	4,8	50	3,4	4.320	7,5	103	3,7	4.423	7,4	2.310	4,1	2.388	4,1
22	Castelpagano	2.058	5,1	7	0,1	-	-	65	2,2	-	-	1.144	23,5	106	7,1	3.380	5,9	253	9,0	3.632	6,6	2.880	5,1	2.899	4,9
23	Castelvètere in Val Fortore	1.917	4,8	30	0,6	-	-	730	24,8	-	-	339	7,0	76	5,1	3.092	5,4	242	8,6	3.334	5,5	3.613	6,4	3.820	6,5
24	Circello	3.741	9,4	15	0,3	-	-	93	3,1	-	-	154	3,2	130	8,8	4.133	7,2	204	7,3	4.337	7,2	3.837	6,8	4.003	6,8
25	Colle Sannita	3.353	8,4	20	0,4	60	1,9	72	2,4	-	-	178	3,6	69	4,7	3.752	6,5	167	6,0	3.919	6,5	5.316	9,5	5.713	9,7
26	Fojano di Val Fortore	2.750	6,9	250	5,0	317	10,1	50	1,7	-	-	390	8,0	124	8,4	3.881	6,8	90	3,2	3.971	6,6	2.142	3,8	2.225	3,8
27	Ginestra degli Schiavoni	1.206	3,0	150	3,0	110	3,5	10	0,3	-	-	43	0,9	50	3,4	1.569	2,7	39	1,4	1.608	2,7	906	1,6	898	1,5
28	Molinara	850	2,1	475	9,5	300	9,5	285	9,7	-	-	208	4,3	110	7,4	2.228	3,9	110	3,9	2.338	3,9	2.999	5,3	3.123	5,3
29	Montefalcone di Val Fortore	2.706	6,8	280	5,6	345	10,9	41	1,4	-	-	260	5,3	187	12,6	3.810	6,7	194	6,9	4.013	6,7	3.224	5,8	3.444	5,9
30	Reino	1.861	4,7	-	-	7	0,2	35	1,2	-	-	130	2,7	52	3,5	2.085	3,6	98	3,5	2.183	3,6	1.666	3,0	1.803	3,1
31	San Bartolomeo in Galdo	6.769	17,0	100	2,0	132	4,2	216	7,3	-	-	387	7,9	86	5,8	7.690	13,4	520	18,9	8.220	13,7	9.786	17,4	10.178	17,4
32	San Giòrgio la Molara	3.395	8,5	1.185	23,6	500	15,9	585	19,9	-	-	530	10,9	149	10,1	6.344	11,1	290	10,3	6.634	11,0	5.668	10,1	5.840	10,0
33	San Marco dei Cavoti	2.775	6,9	611	12,2	405	12,8	428	14,9	-	-	480	9,9	150	10,1	4.859	8,5	241	8,6	5.100	8,5	5.749	10,2	5.891	10,1
34	Santa Croce del Sannio	120	0,3	942	18,8	77	2,4	166	5,3	-	-	191	3,9	12	0,8	1.498	2,6	124	4,4	1.622	2,7	2.568	4,6	2.728	4,7
	Totale	39.810	100,0	5.015	100,0	3.158	100,0	2.946	100,0	-	-	4.869	100,0	1.481	100,0	57.377	100,0	2.806	100,0	60.182	100,0	56.199	100,0	58.586	100,0
Zona agraria XIII. — Appenninica del Matese																									
35	Castello d'Alife	104	5,5	-	-	703	20,7	167	33,9	-	-	1.121	20,4	-	-	2.095	17,4	53	11,5	2.148	17,2	1.004	22,7	1.101	23,8
36	San Gregòrio	446	23,8	41	100,0	2.328	68,4	-	-	-	-	2.490	45,3	50	6,7	5.355	44,4	281	60,8	5.636	45,1	877	19,8	971	21,0
37	San Potito Sannitico	748	39,9	-	-	239	7,0	259	52,5	-	-	978	17,8	26	3,5	2.250	18,7	38	7,1	2.288	18,2	1.586	35,9	1.591	34,3
38	Valle Agricola	578	30,8	-	-	131	3,9	67	13,6	-	-	905	16,5	666	89,8	2.347	19,5	95	20,6	2.442	19,5	953	21,6	969	20,9
	Totale	1.876	100,0	41	100,0	3.401	100,0	493	100,0	-	-	5.494	100,0	742	100,0	12.047	100,0	462	100,0	12.509	100,0	4.429	100,0	4.632	100,0
	Regione agraria di montagna	50.593	-	23.429	-	13.274	-	11.950	-	334	-	19.389	-												

Segue Riassunto della provincia di BENEVENTO

Tav. I.

N. d'ord. e tot. Comuni	COMUNI ZONE E REGIONI AGRARIE	RIPARTIZIONE DELLA SUPERFICIE AGRARIA E FORESTALE (1929)												SUPERFICIE (1929)						POPOLAZIONE (Censim. 21-IV-1931-IX)							
		SEMINATIVI				PRATI, PRATI-PASCOLI E PASCOLI PERMANENTI		COLTURE LEGNOSE SPECIALIZZATE		BOSCHI				INCOLTI PRODUTTIVI		AGRARIA E FORESTALE		IMPRO- DUTTIVA		TERRI- TORIALE		PRESENTE		RESIDENTE			
		semplici		con piante legnose		ha.	%	ha.	%	ha.	%	castagneti da frutto		altri boschi		ha.	%	ha.	%	ha.	%	ha.	%	N.	%	N.	%
		ha.	%	ha.	%							ha.	%	ha.	%												
1	2	3	4	5	6	7	8	9	10	11	12	13	14	15	16	17	18	19	20	21	22	23	24	25	26		
Zona agraria XVI. — Colle del Tammaro																											
57	Campolattaro	1.150	14,0	198	5,1	94	20,1	53	3,2	-	-	112	14,5	30	5,7	1.637	10,5	113	13,1	1.750	10,7	1.711	8,5	1.745	8,5		
58	Casalduni	933	11,4	588	15,1	124	26,6	283	16,9	-	-	180	23,2	99	18,9	2.207	14,2	118	13,7	2.325	14,2	2.400	12,0	2.407	11,7		
59	Fragno l'Abate	1.715	20,9	10	0,2	-	-	96	5,7	-	-	90	11,6	95	18,1	2.006	12,9	100	11,6	2.106	12,8	2.130	10,6	2.154	10,5		
60	Fragno Montforte	1.069	13,1	816	20,9	9	1,9	383	22,9	-	-	77	9,9	23	4,4	2.377	15,3	106	12,7	2.573	15,7	2.130	10,6	2.128	10,4		
61	Pago Velano	1.077	13,2	605	15,5	152	32,5	323	19,3	-	-	36	4,7	85	16,2	2.278	14,7	97	11,3	2.375	14,5	3.100	15,5	3.183	15,5		
62	Pescolamazza	950	11,6	893	22,9	25	5,4	311	18,6	-	-	66	8,5	60	11,5	2.305	14,9	105	12,2	2.410	14,7	2.865	14,3	2.959	14,4		
63	Pontelandolfo	1.291	15,8	794	20,3	63	13,5	224	13,4	2	100,0	214	27,6	132	25,2	2.720	17,5	133	15,4	2.853	17,4	5.727	28,5	5.943	29,0		
	Totale	8.185	100,0	3.904	100,0	467	100,0	1.673	100,0	2	100,0	775	100,0	584	100,0	15.530	100,0	882	100,0	16.392	100,0	20.063	100,0	20.519	100,0		
Zona agraria XVII. — Colle delle Forche Caudine																											
64	Airola	207	2,6	855	10,9	94	5,1	113	3,5	5	3,1	114	2,8	-	-	1.388	5,5	61	6,4	1.449	5,5	5.138	9,7	5.188	9,7		
65	Amorosi	664	8,4	321	4,1	-	-	-	-	-	-	7	0,2	23	8,1	1.015	4,0	88	9,3	1.103	4,2	2.648	5,0	2.675	5,0		
66	Arpà	13	0,2	111	1,4	129	6,9	82	2,6	63	39,4	94	2,3	4	1,4	496	2,0	24	2,5	520	2,0	1.630	3,1	1.639	3,1		
67	Bonea	195	2,5	280	3,3	288	15,5	190	6,0	4	2,5	183	4,5	-	-	1.120	4,4	25	2,6	1.145	4,4	1.716	3,2	1.750	3,3		
68	Buclano	59	0,7	249	3,2	15	0,8	145	4,5	-	-	299	7,4	-	-	767	3,0	25	2,6	792	3,0	1.360	2,6	1.379	2,6		
69	Durazzano	264	3,4	357	4,5	278	14,9	90	2,8	4	2,5	222	5,5	70	21,7	1.285	5,1	34	3,6	1.319	5,0	2.039	3,8	2.081	3,9		
70	Forchia	-	-	163	2,1	86	4,6	123	3,9	66	41,2	85	2,1	-	-	523	2,1	19	2,0	542	2,1	998	1,9	1.015	1,9		
71	Limatola	1.180	14,7	167	2,1	182	9,8	92	2,9	-	-	101	2,5	-	-	1.702	6,7	115	12,1	1.817	6,9	2.431	4,6	2.478	4,6		
72	Melizzano	1.769	22,5	695	8,8	134	7,2	408	12,8	-	-	149	3,7	19	6,7	3.174	12,6	149	15,7	3.323	12,7	4.228	8,0	4.281	8,0		
73	Molano	171	2,2	653	8,3	399	21,4	277	8,7	11	6,9	458	11,4	-	-	1.980	7,8	61	6,4	2.030	7,8	3.637	6,9	3.677	6,9		
74	Montesarchio	617	7,8	1.240	15,8	86	4,6	471	14,8	-	-	105	2,6	2	0,7	2.521	10,0	105	11,1	2.626	10,0	8.939	16,9	9.056	16,9		
75	Paolisi	23	0,3	194	2,5	70	3,8	6	0,2	7	4,4	284	7,1	-	-	584	2,3	23	2,4	607	2,3	1.963	3,7	2.060	3,8		
76	San Salvatore Telesino	1.108	14,1	639	8,1	22	1,2	204	6,4	-	-	503	12,5	83	29,2	2.559	10,1	83	8,8	2.642	10,1	4.277	8,1	4.242	7,9		
77	Sant'Agata de' Goti	1.623	20,6	1.959	24,9	79	4,2	984	30,9	-	-	1.427	35,4	83	29,2	6.155	24,4	137	14,5	6.292	24,0	11.883	22,5	11.964	22,4		
	Totale	7.873	100,0	7.863	100,0	1.862	100,0	3.185	100,0	190	100,0	4.031	100,0	284	100,0	25.258	100,0	949	100,0	26.207	100,0	52.887	100,0	53.485	100,0		
Zona agraria XVIII. — Colline preappenniniche																											
78	Calazzo	1.397	23,3	1.328	24,6	103	14,6	347	23,6	-	-	395	13,2	-	-	3.570	28,0	122	23,7	3.692	27,8	5.444	41,3	5.441	41,4		
79	Castel Campagnano	923	15,4	-	-	-	-	422	28,8	-	-	238	7,9	44	100,0	1.627	12,7	126	24,5	1.753	13,2	2.047	15,5	2.029	15,5		
80	Giòia Sannitica	2.083	34,8	-	-	600	85,0	637	43,4	-	-	1.923	64,2	-	-	5.243	41,0	182	31,4	5.405	40,7	3.262	24,7	3.247	24,7		
81	Ruviano	1.589	26,5	242	15,4	3	0,4	61	4,2	-	-	441	14,7	-	-	2.336	18,3	105	20,4	2.441	18,3	2.441	18,5	2.414	18,4		
	Totale	5.992	100,0	1.570	100,0	706	100,0	1.487	100,0	-	-	2.997	100,0	44	100,0	12.778	100,0	515	100,0	13.291	100,0	13.194	100,0	13.131	100,0		
	Regione agraria di Collina	38.787	-	32.922	-	4.023	-	11.401	-	390	-	8.934	-	1.561	-	97.988	-	5.233	-	103.221	-	178.699	-	179.796	-		
REGIONE AGRARIA DI PIANURA																											
Zona agraria XIX. — Media Valle del Volturno																											
82	Allano	899	7,0	-	-	132	7,5	214	8,6	-	-	229	3,1	-	-	1.474	5,7	75	8,3	1.549	5,8	1.338	5,3	1.407	5,6		
83	Alife	4.010	31,3	-	-	185	10,5	754	30,4	-	-	1.124	15,1	120	21,5	6.193	24,1	194	21,3	6.387	24,0	5.036	20,0	5.009	19,9		
84	Alvignano	2.511	19,6	49	7,7	120	6,8	46	1,9	-	-	523	7,0	33	5,9	3.282	12,8	134	14,7	3.416	12,8	3.908	15,5	3.919	15,5		
85	Dragoni	1.523	11,9	-	-	94	5,4	210	3,5	-	-	972	13,0	41	7,3	2.840	11,0	102	11,2	2.942	11,1	2.089	8,3	2.139	8,5		
86	Piana di Calazzo	1.108	8,7	196	30,7	554	31,5	40	1,6	-	-	162	2,2	161	28,9	2.221	8,6	118	13,0	2.339	8,8	2.167	8,6	2.176	8,6		
87	Piedimonte d'Alife	351	2,7	394	61,6	470	26,7	383	15,4	-	-	2.250	30,2	150	26,9	3.998	15,6	136	15,0	4.134	15,5	7.058	28,1	7.028	27,9		
88	Raviscanina	799	6,2	-	-	88	5,0	236	9,5	-	-	1.235	16,5	20	3,6	2.378	9,3	70	7,7	2.448	9,2	1.380	5,5	1.317	5,2		
89	Sant'Angelo d'Alife	1.608	12,6	-	-	115	6,6	598	24,1	-	-	962	12,9	33	5,9	3.316	12,9	80	8,8	3.396	12,8	2.181	8,7	2.218	8,8		
	Regione agraria di Pianura	12.899	100,0	639	100,0	1.758	100,0	2.481	100,0	-	-	7.457	100,0	558	100,0	25.702	100,0	999	100,0	26.611	100,0	25.157	100,0	25.213	100,0		
	Complesso della Provincia	192.189	100,0	56.990	100,0	19.055	100,0	25.832	100,0	694	100,0	35.780	100,0	5.844	100,0	246.384	100,0	12.368	100,0	258.752	100,0	330.950	100,0	335.642	100,0		
CIFRE PROPORZIONALI																											
a: percentuali sulla Regione - b: percentuali sulla Provincia																											
9	Zona agraria X. - Montana del Taburno	5,5	2,7	23,7	9,7	15,5	10,8	36,2	16,8	6,0	2,9	22,4	12,1	20,6	13,1	16,2	8,0	16,5	8,3	16,2	8,1	22,1	8,5	21,9	8,5		
10	Zona agraria XI. - Montana del Tiferno	11,9	5,9	54,7	22,5	35,1	24,5	35,0	16,2	94,0	45,2	24,2	13,1	19,7	12,6	27,2	13,6	31,0	15,6	27,4	13,7	30,2	11,6	29,7	11,6		
15	Zona agraria XII. - Montana del Fortore	78,9	39,1	21,4	8,8	23,8	16,6	24,7	11,4	-	-	25,1	13,6														

Riassunto del bestiame della provincia di BENEVENTO

Tav. I-bis.

N. d'ord. e tot. Comuni	COMUNI ZONE E REGIONI AGRICOLE	BOVINI						EQUINI								SUINI				OVINI		CAPRINI					
		TOTALE		VACCHE		MANZI E BUOI		TOTALE		CAVALLI				ASINI		MULI E BARDOTTI		TOTALE		Sopra l'anno		TOTALE		TOTALE			
		N.	%	N.	%	N.	%	N.	%	N.	%	N.	%	N.	%	N.	%	N.	%	N.	%	N.	%	N.	%	N.	%
		3	4	5	6	7	8	9	10	11	12	13	14	15	16	17	18	19	20	21	22	23	24	25	26	27	28
REGIONE AGRARIA DI MONTAGNA																											
Zona agraria X. — Montana del Taburno																											
1	Castelvenero	129	7,5	61	6,7	16	5,8	182	6,9	83	10,6	78	11,0	97	5,6	2	1,4	245	9,6	48	8,1	350	9,5	89	4,7		
2	Cautano	174	10,0	101	11,1	17	6,1	268	10,1	59	7,5	43	6,4	193	11,3	16	11,0	162	6,3	10	1,7	510	13,8	148	7,9		
3	Frasso Telesino	112	6,5	60	6,6	14	5,1	392	14,9	88	11,2	69	10,2	244	14,2	60	41,1	443	17,3	62	10,5	380	10,3	153	8,1		
4	Paupisi	30	1,7	20	2,2	2	0,7	122	4,6	18	2,3	17	2,5	108	6,0	1	0,7	80	3,1	77	13,0	122	3,3	189	7,4		
5	Ponte	344	19,9	164	18,1	98	33,6	201	7,6	71	9,1	65	9,7	128	7,5	2	1,4	328	12,8	113	19,1	357	9,7	174	9,3		
6	Solepaca	352	20,3	185	20,4	52	18,8	788	29,8	325	41,5	284	42,1	437	25,5	26	17,8	501	19,6	55	9,3	496	13,5	229	12,2		
7	Tocco Caudio	212	12,2	132	14,5	7	2,5	176	6,7	17	2,2	15	2,2	159	9,3	-	-	236	9,2	20	3,4	634	17,2	264	14,1		
8	Torreco	276	15,9	124	13,6	61	22,0	245	9,3	83	10,6	68	10,1	159	9,3	3	2,0	477	18,7	145	24,6	678	18,4	297	15,8		
9	Vitulano	104	6,0	62	6,8	15	5,4	268	10,1	30	5,0	35	5,2	193	11,3	36	24,6	86	3,4	61	10,3	159	4,3	384	20,5		
	Totale	1.733	100,0	909	100,0	277	100,0	2.642	100,0	783	100,0	674	100,0	1.713	100,0	148	100,0	2.558	100,0	581	100,0	3.688	100,0	1.877	100,0		
Zona agraria XI. — Montana del Titerno																											
10	Cerreto Sannita	341	9,7	202	9,5	28	7,0	319	7,9	83	9,0	70	8,6	225	9,7	11	1,4	405	10,0	10	2,4	2.163	7,7	472	14,7		
11	Cusano Mutri	188	5,3	114	5,4	-	-	369	9,2	84	9,1	65	8,0	246	10,6	39	5,0	766	18,9	63	15,3	5.383	19,3	755	23,5		
12	Falocchio	722	20,5	531	24,9	37	9,2	321	8,0	157	16,9	141	17,3	164	7,1	-	-	532	13,1	89	21,5	949	3,4	131	4,1		
13	Guardia Sanframondi	24	0,7	6	0,3	12	3,0	882	22,0	111	12,0	93	11,4	342	14,7	429	55,6	195	4,8	1	0,2	116	0,4	117	3,6		
14	Morccone	1.570	44,6	925	43,5	201	50,1	1.053	26,2	228	24,6	219	26,8	652	28,1	173	22,4	1.086	25,5	183	44,3	10.193	36,5	1.031	32,1		
15	Pietrarsia	162	4,6	53	2,5	86	21,5	246	6,1	49	5,3	41	5,0	121	5,2	76	9,8	294	7,2	30	7,3	6.738	24,1	285	8,9		
16	San Lorenzo	265	7,5	148	7,0	3	0,8	162	4,0	68	7,3	62	7,6	92	4,0	2	0,3	354	8,7	22	5,3	683	2,4	79	2,4		
17	San Lorenzo Maggiore	97	2,8	54	2,5	13	3,2	289	7,2	91	9,8	77	9,4	175	7,5	23	3,0	143	3,5	7	1,7	477	1,7	102	3,2		
18	San Lupo	28	0,8	18	0,8	-	-	176	4,4	42	4,5	35	4,3	132	5,7	2	0,3	241	5,9	6	1,5	600	2,2	42	1,3		
19	Sassinoro	124	3,5	77	3,6	21	5,2	202	5,0	14	1,5	13	1,6	171	7,4	17	2,2	97	2,4	2	0,5	643	2,3	198	6,2		
	Totale	3.521	100,0	2.128	100,0	401	100,0	4.019	100,0	927	100,0	816	100,0	2.320	100,0	772	100,0	4.063	100,0	418	100,0	27.945	100,0	3.212	100,0		
Zona agraria XII. — Montana del Fortore																											
20	Basèlice	574	7,9	293	7,1	187	17,9	528	6,4	52	5,0	48	5,1	358	7,9	118	4,5	169	3,3	162	17,4	2.065	5,4	293	9,7		
21	Castelfranco in Miscano	708	9,7	321	7,8	130	12,5	321	3,9	174	16,8	167	17,7	105	2,3	42	1,6	275	5,4	18	1,9	4.585	11,9	37	1,2		
22	Castelpagano	385	5,3	237	5,8	15	1,4	446	5,4	38	3,7	38	4,0	158	3,5	250	9,6	151	2,9	20	2,2	3.557	9,3	161	5,3		
23	Castelvetero in Val Fortore	389	5,4	138	3,4	84	8,1	593	7,2	44	4,3	42	4,4	434	9,5	115	4,4	655	12,8	115	12,4	1.834	4,8	381	12,6		
24	Circello	821	11,3	547	13,3	111	10,6	457	5,6	182	12,8	123	13,0	287	6,3	38	1,4	423	8,3	114	12,3	3.270	8,5	305	10,1		
25	Colle Sannita	528	7,3	386	9,4	54	5,2	610	7,4	54	5,2	49	5,2	481	10,5	75	2,9	185	3,6	84	9,0	2.136	5,5	130	4,3		
26	Foiano di Val Fortore	441	6,1	218	5,3	86	8,2	414	5,1	31	3,0	30	3,2	248	5,4	135	5,2	403	7,9	75	8,1	3.525	9,2	247	8,2		
27	Ginestra degli Schiavoni	220	3,0	100	2,4	33	3,2	134	1,6	39	3,8	33	3,5	82	1,8	13	0,5	142	2,8	11	1,2	838	2,2	131	4,4		
28	Molinara	255	3,5	182	4,4	4	0,4	466	5,7	43	4,2	42	4,4	408	8,8	20	0,8	196	3,8	81	8,7	1.351	3,5	101	3,4		
29	Montefalcone di Val Fortore	347	4,8	166	4,0	52	5,0	293	3,6	48	4,6	41	4,3	173	3,8	72	2,8	230	4,5	19	2,0	3.227	8,4	76	2,5		
30	Reino	362	5,0	218	5,3	47	4,5	272	3,3	20	1,9	14	1,5	251	5,5	1	..	128	2,5	6	0,6	606	1,6	118	3,9		
31	San Bartolomeo in Galdo	543	7,5	295	7,2	61	5,9	1.934	23,6	88	8,5	84	8,9	863	7,7	1.493	57,2	1.158	22,6	189	14,9	3.567	9,3	544	18,0		
32	San Giòrgio la Molara	810	11,1	422	10,3	104	10,0	563	6,9	86	8,3	79	8,3	440	9,6	37	1,4	477	9,3	54	5,8	4.106	10,7	206	6,8		
33	San Marco del Cavoti	735	10,1	495	12,1	43	4,1	852	10,4	132	12,8	111	11,7	614	13,5	106	4,1	253	4,9	33	3,5	4.650	6,9	150	5,0		
34	Santa Croce del Sannio	148	2,0	89	2,2	31	3,0	323	3,9	53	5,1	45	4,8	176	3,9	94	3,6	278	5,4	-	-	1.070	2,8	137	4,6		
	Totale	7.266	100,0	4.107	100,0	1.042	100,0	8.206	100,0	1.034	100,0	946	100,0	4.563	100,0	2.909	100,0	5.123	100,0	631	100,0	38.387	100,0	3.017	100,0		
Zona agraria XIII. — Appenninica del Matese																											
35	Castello d'Alife	51	7,1	34	7,8	-	-	110	20,7	9	8,3	8	10,3	59	16,2	42	71,2	92	17,4	4	5,5	1.426	27,9	26	12,4		
36	San Gregorio	145	20,1	84	19,4	4	5,7	161	28,4	44	40,4	25	32,1	95	26,2	12	20,3	56	10,6	-	-	2.074	40,7	18	8,6		
37	San Potito Sannitico	314	43,5	171	39,4	64	91,4	145	27,3	48	44,0	42	53,8	95	26,2	2	3,4	335	63,3	69	94,5	542	10,6	32	15,2		
38	Valle Agricola	211	29,3	145	33,4	2	2,9	125	23,6	8	7,3	3	3,8	114	31,4	3	5,1	46	8,7	-	-	1.059	20,8	134	63,8		
	Totale	721	100,0	454	100,0	70	100,0	531	100,0	109	100,0	78	100,0	383	100,0	59	100,0	529	100,0	73	100,0	5.101	100,0	210	100,0		
	Regione agraria di Montagna	13.241		7.578		1.790		15.398		2.853		2.514		8.959		3.586		12.273		2.008		75.119		8.316			
REGIONE AGRARIA DI COLLINA																											
Zona agraria XIV. — Colle di San Giòrgio																											
39	Àpice	1.078	55,7	614	70,0	92	19,3	518	37,1	176	29,2	144	27,1	323	42,1	19	67,8	1.021	36,2	231	35,4	1.155	48,8	454	27,8		
40	San Giòrgio del Sannio	243	12,6	56	6,4	188	29,0	209	14,9	124	20,6	115	21,6	83	10,8	2	7,1	358	12,7	159	24,3	360	15,2	195	11,9		
41	San Martino Sannita	3	0,2	2	0,2	-	-	81	5,8	28	4,6	25	4,7	48	6,2	5	17,9	132	4,7	3	0,5	93	4,0	169	10,4		
42	San Nazario Calvi	434	22,4	170	19,4	178	37,4	216	15,4	133	22,1	121	22,7	82	10,7	1	3,6	693	24,6	210	32,2	237	10,0	267	16,4		
43	San Nicola Manfredi	124	6,4	14	1,6	59	12,4	166	11,9	69	11,5	57	10,7	97	12,6	-	-	289	10,3	46	7,0	246	10,4	283	17,3		
44	Sant'Angelo a Cupolo	53	2,7	21	2,4	9	1,9	208	14,9	72	12,0	70	13,2	135	17,6	1	3,6	324	11,5	4	0,6	275	11,6				

Segue: Riassunto del bestiame della provincia di BENEVENTO

Tav. I-bis.

N. d'ord. e tot. Comuni	COMUNI ZONE E REGIONI AGRARIE	BOVINI						EQUINI						SUINI				OVINI		CAPRINI					
		TOTALE		VACCHE		MANE E BUOI		TOTALE		CAVALLI		ASINI		MULI E BARDOTTI		TOTALE		sopra l'anno		TOTALE		TOTALE			
		N.	%	N.	%	N.	%	N.	%	N.	%	N.	%	N.	%	N.	%	N.	%	N.	%	N.	%		
		3	4	5	6	7	8	9	10	11	12	13	14	15	16	17	18	19	20	21	22	23	24	25	26
Zona agraria XVI. — Colle del Tammaro																									
57	Campolattaro	260	8,1	156	8,7	51	9,2	145	7,4	28	7,4	25	8,0	110	7,1	7	15,2	182	8,6	14	3,0	628	7,0	89	8,2
58	Casalduni	395	12,3	256	14,3	39	7,1	222	11,3	48	12,7	45	14,3	168	10,9	6	13,0	453	21,5	133	28,0	661	7,4	174	15,9
59	Fragno l'Abate	321	10,0	149	8,4	103	18,6	239	12,1	59	15,6	48	15,3	178	11,6	2	4,4	166	7,9	46	9,7	808	9,0	74	6,8
60	Fragno Montforte	720	22,4	321	18,0	168	30,4	230	11,7	59	15,6	53	16,9	161	10,4	10	21,7	316	15,0	112	23,6	888	9,9	87	8,0
61	Pago Velano	428	13,3	226	12,7	98	17,7	279	14,2	46	12,2	34	10,8	228	14,8	5	10,9	339	16,0	146	30,8	482	5,4	93	8,5
62	Pescolamazza	385	12,0	236	13,2	44	8,6	355	18,1	76	20,1	57	18,1	272	17,7	7	15,2	208	14,1	14	3,0	647	7,2	201	18,4
63	Pontelandolfo	705	21,9	440	24,7	50	9,6	495	25,2	62	16,4	52	16,6	424	27,5	9	19,6	357	16,9	9	1,9	4.839	54,1	374	34,2
	Totale . . .	3.212	100,0	1.784	100,0	563	100,0	1.965	100,0	378	100,0	314	100,0	1.541	100,0	46	100,0	2.111	100,0	474	100,0	8.953	100,0	1.092	100,0
Zona agraria XVII. — Colle delle Forche Caudine																									
64	Airola	263	5,5	68	2,8	13	2,7	323	8,9	98	7,5	90	7,8	218	10,6	7	2,5	194	4,7	6	1,0	71	1,2	31	4,3
65	Amorosi	386	8,0	212	8,8	51	10,6	242	6,7	153	11,7	136	11,9	72	3,5	17	6,0	309	7,5	9	1,5	118	2,1	12	1,9
66	Arpà	32	0,7	9	0,4	-	-	65	1,8	54	4,1	52	4,5	9	0,5	2	0,7	14	0,3	2	0,3	30	0,5	16	2,5
67	Bonea	54	1,1	15	0,6	11	2,3	180	5,0	58	4,5	58	5,1	58	2,8	64	22,8	99	2,4	6	1,0	319	5,6	54	8,5
68	Bucclano	182	2,7	37	1,5	6	1,2	102	2,8	43	3,3	41	3,6	57	2,8	2	0,7	73	1,8	10	1,7	604	10,6	8	1,3
69	Durazzano	178	3,7	98	4,1	2	0,4	201	5,5	62	4,8	44	3,8	134	6,5	5	1,8	104	2,5	1	0,2	638	11,2	105	16,4
70	Fòrchia	48	1,0	15	0,6	1	0,2	33	0,9	25	1,9	23	2,0	2	0,1	6	2,1	28	0,7	-	-	151	2,7	22	3,4
71	Limàtola	374	7,8	253	10,4	23	4,8	200	5,5	78	6,0	64	5,6	119	5,8	3	1,1	318	7,8	71	12,0	639	11,3	9	1,4
72	Mellizzano	759	15,7	350	14,4	140	29,0	252	6,9	117	9,0	103	9,0	126	6,1	9	3,2	859	21,0	146	24,7	339	6,0	62	9,7
73	Molano	436	9,0	249	10,3	1	0,2	325	8,9	60	4,6	57	5,0	258	12,6	7	2,5	208	5,1	9	1,5	382	6,7	35	5,5
74	Montesarchio	207	4,3	68	2,8	37	7,7	507	13,9	137	10,5	119	10,4	259	12,6	111	39,5	162	4,0	18	3,1	123	2,2	107	16,7
75	Paolisi	54	1,1	21	0,9	1	0,2	55	1,5	38	2,9	34	3,0	17	0,8	-	-	23	0,6	-	-	623	11,0	31	4,8
76	San Salvatore Telesino	866	18,0	381	15,7	117	24,2	270	7,4	187	14,3	162	14,1	67	3,3	16	5,7	697	17,0	83	14,1	281	5,0	25	3,9
77	Sant'Agata de' Goti	1.033	21,4	648	26,7	80	16,6	883	24,3	194	14,9	163	14,2	657	32,0	32	11,4	1.009	24,6	230	38,9	1.356	23,9	123	19,2
	Totale . . .	4.822	100,0	2.424	100,0	483	100,0	3.638	100,0	1.304	100,0	1.146	100,0	2.083	100,0	281	100,0	4.097	100,0	581	100,0	5.674	100,0	640	100,0
Zona agraria XVIII. — Colline preappenniniche																									
78	Caiazzo	945	32,7	641	31,4	23	10,9	434	38,8	139	33,4	123	35,7	248	40,1	47	57,5	894	32,5	116	18,3	579	17,9	143	17,6
79	Castel Campagnano	402	13,9	255	14,8	11	5,2	118	10,6	57	13,7	47	13,6	57	9,2	4	4,9	605	22,0	190	30,0	293	9,0	98	12,1
80	Già Sannitica	795	27,5	442	25,7	127	60,2	361	32,3	95	22,8	70	20,3	243	39,2	23	28,0	612	22,2	170	26,9	1.798	55,5	447	55,1
81	Ruviano	746	25,9	485	28,1	50	23,7	204	18,3	125	30,1	105	30,4	71	11,5	8	9,8	642	23,3	157	24,8	572	17,6	123	15,2
	Totale . . .	2.888	100,0	1.723	100,0	211	100,0	1.117	100,0	416	100,0	345	100,0	619	100,0	82	100,0	2.753	100,0	633	100,0	3.242	100,0	811	100,0
	Regione agraria di Collina	17.320	-	8.218	-	3.440	-	11.879	-	3.738	-	3.282	-	7.565	-	576	-	17.453	-	3.404	-	28.585	-	7.050	-
REGIONE AGRARIA DI PIANURA																									
Zona agraria XIX. — Media Valle del Volturno																									
82	Ailano	172	4,1	82	3,7	40	6,9	185	7,9	24	2,5	20	2,5	158	12,0	3	3,3	263	5,6	63	5,9	231	2,2	82	10,2
83	Alife	1.184	27,9	562	25,4	185	32,1	667	28,3	359	37,9	294	37,4	288	21,8	20	22,0	1.336	28,6	281	26,5	2.785	26,4	100	12,4
84	Alvignano	608	14,3	439	19,8	41	7,1	234	9,9	141	14,9	123	15,7	76	5,8	17	18,7	444	9,5	113	10,6	523	5,0	141	17,5
85	Dragoni	397	9,4	267	12,0	21	3,7	168	6,7	88	8,8	66	8,4	72	5,4	3	3,5	605	12,9	79	7,4	1.863	17,7	46	5,7
86	Piana di Caiazzo	567	13,4	226	10,2	30	5,2	225	9,5	101	10,7	84	10,7	117	8,9	7	7,7	450	9,6	112	10,6	1.986	18,9	112	13,9
87	Piedimonte d'Alife	556	13,1	328	14,8	51	8,8	312	13,2	123	13,0	107	13,6	165	12,5	24	26,3	391	8,4	75	7,1	1.158	11,0	62	7,7
88	Raviscanina	210	5,0	118	5,2	48	8,3	211	9,0	27	2,8	22	2,8	171	13,0	13	14,8	342	7,3	75	7,1	866	8,2	148	18,4
89	Sant'Angelo d'Alife	543	12,8	197	8,9	161	27,9	365	15,5	89	9,4	70	8,9	272	20,6	4	4,4	846	18,1	263	24,8	1.118	10,6	114	14,2
	Regione agraria di Pianura	4.237	100,0	2.217	100,0	577	100,0	2.357	100,0	947	100,0	786	100,0	1.319	100,0	91	100,0	4.677	100,0	1.061	100,0	10.530	100,0	805	100,0
	Complesso della Provincia	34.786	100,0	18.013	100,0	5.807	100,0	29.634	100,0	7.538	100,0	6.562	100,0	17.843	100,0	4.253	100,0	34.403	100,0	6.473	100,0	114.234	100,0	16.180	100,0
CIFRE PROPORZIONALI																									
a: percentuali sulla Regione — b: percentuali sulla Provincia																									
9	Zona agraria X. — Montana del Taburno	13,1	5,0	12,0	5,1	15,5	4,8	17,2	8,9	27,5	10,4	26,8	10,3	19,1	9,6	4,1	3,4	20,8	7,4	29,4	9,1	4,9	3,2	22,6	11,6
10	Zona agraria XI. — Montana del Titerno	26,6	10,1	28,1	11,8	22,4	6,9	26,1	13,6	32,5	12,3	32,5	12,4	25,9	13,0	21,5	18,2	33,1	11,8	20,6	6,4	37,2	24,5	38,6	19,9
15	Zona agraria XII. — Montana del Fortore	54,9	20,9	54,2	22,8	53,2	17,9	53,3	27,7	36,2	13,7	37,6	14,4	50,9	25,6	72,8	61,3	41,8	14,9	46,4	14,4	51,1	33,6	36,3	18,6
4	Zona agraria XIII. — Appenninica del Matese	5,4	2,0	5,7	2,4	3,9	1,2	3,4	1,8	3,8	1,4	3,1	1,2	4,1	2,0	1,6	1,4	4,3	1,6	3,6	1,1	6,8	4,5	2,5	1,3

Provincia di BENEVENTO

Tav. II.

I. - Dati generali

Table with 5 main columns: 1. Popolazione (Censim. 21-IV-1931-IX), 2. Distribuzione dei Comuni (Censim. 21-IV-1931-IX), 3. Popolazione agricola (*), 4. Aziende agricole (*), 5. Bestiame (*).

II. - Superficie della Provincia (1929)

Table showing land area in hectares, categorized by quality and use (e.g., agricultural, forest, unproductive).

III. - Superficie dei seminativi (1929)

Table showing the area of cultivated lands, categorized by crop type (e.g., cereals, industrial crops).

IV. - Superficie delle colture legnose (1929)

Table showing the area of woody crops, categorized by type (e.g., vines, olives, fruit trees).

V. - Superficie e produzione delle singole coltivazioni

Large table detailing the area and production of individual crops, including cereals, legumes, and woody crops.

Footnote text providing statistical details and clarifications for the data presented in the tables.

VI. - Produzione dei cereali

Table showing the production of cereals, categorized by type and year.

VII. - Produzione dei foraggi

Table showing the production of forage crops, categorized by type and year.

(*) Vedi « Avvertenze alle tavole »: pag. 3.

Regione agraria di MONTAGNA

Tav. II.

I. - Dati generali

1. Popolazione (Censim. 21-IV-1931-IX)		2. Distribuzione dei Comuni (Censim. 21-IV-1931-IX)		3. Popolazione agricola (*) (Censim. agr. 19-III-1930-VIII)		4. Aziende agricole (*) (Censim. agr. 19-III-1930-VIII)		5. Bestiame (*) (Censim. agr. 19-III-1930-VIII)	
Presente:		Comuni fino a 500 ab. N. - ab. -		Con occupazione agricola principale:		In complesso N. 20.763		Bovini . N. 13.241	Bovini:
In complesso	127.094	da 501 a 1.000	8	In complesso	54.654	Fino a 0,25 ha. N. 1.800	da 20,01 a 50 ha. N. 321	Equini	Vitelli e vitelle sotto l'anno N. 3.070
Per km ² territoriale	99	da 1.001 a 2.000	8	Per km ² territoriale	42	da 0,26 a 0,50	da 50,01 a 100	Suini	Manzette, manze e giovenche
di superf. agr. e forest.	104	da 2.001 a 5.000	10	di superf. agr. e forest.	45	da 0,51 a 1	da 100,01 a 200	Cvini	Vacche
Agglom. 89.060 - Sparsa 38.034		da 5.001 a 10.000	8	Con occupazione agricola secondaria:		da 1,01 a 3	da 200,01 a 500	Caprini	Manzi e buoi
Residente:		da 10.001 a 25.000	8	In complesso	13.179	da 3,01 a 5	da 500,01 a 1.000		Torelli e tori
In complesso	139.633	da 25.001 a 50.000	-			da 5,01 a 10	oltre 1.000		
Per km ² territoriale	101	oltre 50.000	-			da 10,01 a 20			
di superf. agr. e forest.	106								

II. - Superficie della regione (1929)

QUALITÀ DI COLTURA	SUPERFICIE ettari			% DELLA SUPERFICIE	
	qualità di coltura			agr. e forest.	terri- toriale
	semplici	con piante legnose	totale		
1. Seminativi	50.598	23.429	74.022	60,3	57,4
2. Prati permanenti	208	79	287	0,2	0,2
3. Prati-pascoli perm.	803	191	994	0,8	0,8
4. Pascoli permanenti	8.580	3.413	11.993	9,8	9,3
5. Colture legnose specializzate	-	11.950	11.950	9,8	9,3
6. Boschi (castagneti da frutto)	334	334	668	0,3	0,3
7. (altri boschi)	19.389	-	19.389	15,8	15,0
8. Inculti produttivi	2.591	1.134	3.725	3,0	2,9
Totale	82.776	59.919	142.695	100,0	95,2
Superficie agraria e forestale	-	-	122.694	100,0	95,2
Superficie improduttiva	-	-	6.226	-	4,8
Superficie territoriale	-	-	128.920	-	100,0

III. - Superficie dei seminativi (1929)

COLTIVAZIONI	SUPERFICIE ettari	% DELLA SUPERFICIE	
		lorda seminativi	agr. e forest.
		1	2
1. Cereali	53.737	72,6	43,8
2. Coltivazioni industriali	4	-	-
3. Altre coltivazioni	4.782	6,5	3,9
4. Foraggere	7.955	10,7	6,5
5. Riposi con o senza pasc.	2.958	4,0	2,4
Totale coltiv. avvicend.	69.431	93,8	56,6
6. Coltivazioni permanenti (orti stabili, risale stab.)	133	0,2	0,1
7. Tare e spazi sotto le arborature	4.458	6,0	3,6
Superficie complessiva	74.022	100,0	60,3
8. Coltiv. intercalari	(3.322)	4,5	-

IV. - Superficie delle colture legnose (1929)

COLTIVAZIONI	SUPERFICIE INTEGRANTE (colture legnose specializzate)				SUPERFICIE RIPETUTA (coltivazioni legnose)			
	ettari	% colture special.	n. medio piante per ha.	forma preval. di allev.	in altre colture legn. specializzate		in coltura promiscua (*)	
					ettari	n. medio piante per ha.	ettari	n. medio piante per ha.
1. Viti	6.462	54,1	3.486	cordone	1.371	976	7.701	39
2. Sostegni vivi	(434)	-	59	-	-	-	477	67
3. Olivi	4.931	41,2	161	a vaso	4.287	84	10.183	42
4. Agrumi	-	-	25	-	25	75	-	-
5. Gelsi	-	-	1.031	-	1.031	2	1.246	2
6. Fruttiferi	34	0,3	150	p. vento	7.032	38	13.273	38
7. Piante ornament.	-	-	-	-	-	-	-	-
8. Vival, canneti, ecc. (*)	7	0,1	-	-	2.159	4	2.427	5
9. Tare	516	4,3	-	-	1.554	-	24.540	-
Superficie compless.	11.950	100,0	11,3	100,0	11.950	100,0	24.540	100,0

(*) Forma allev. prev.: a cordone - (*) Id.: a vaso. - (*) Id.: p. vento. - (*) Olmi e pioppi. - (*) Olmi ed olivi. - (*) Di cui ha. 419 già com. presi nei sostegni vivi. - (*) Canneti. - (*) Salici

V. - Superficie e produzione delle singole coltivazioni

N. elenco coltivaz. (*)	QUALITÀ DI COLTURA E COLTIVAZIONI	SUPERFICIE (1929)				PRODUZIONE (in quintali)								N. elenco coltivaz. (*)	QUALITÀ DI COLTURA E COLTIVAZIONI	SUPERFICIE (1929)				PRODUZIONE (in quintali)							
		Integrante		ripetuta		media per ettaro				totale in base al rendim. unit'						Integrante		ripetuta		media per ettaro				totale in base al rendim. unit.			
		ettari	% superf. agrar. e forest.	ettari	% superf. agrar. e forest.	Integrante	Ripetuta	com- plessiva	com- plessiva	(*) medio 1923-28 (col. 8+9) X col. 10	1929 (col. 3+6) X col. 10	ettari	% superf. agrar. e forest.			ettari	% superf. agrar. e forest.	Integrante	Ripetuta	com- plessiva	com- plessiva	(*) medio 1923-28 (col. 8+9) X col. 10	1929 (col. 3+6) X col. 10				
		Seminativi																									
<i>Semplici e con piante legnose</i>																											
1	Frumento tenero (*)	34.377	28,0	2.427,0	2,0	7,9	5,7	7,8	9,4	285.788	347.781	49	Frumento duro (*)	2.261	1,8	58,0	7,7	5,6	7,7	8,8	17.838	20.513	50				
2	Segale	455	0,4	1,0	7,2	10,0	7,2	8,8	3.295	4.012	51	Orzo	574	0,5	31,0	10,2	7,3	10,1	10,8	6.090	6.505	52					
3	Avena	2.893	2,3	209,0	0,2	7,3	6,6	7,3	8,4	22.512	26.008	53	Riposi (risone)	-	-	-	-	-	-	-	-	-	-	54			
4	Grano turco (maggengo)	12.970	10,6	986,0	0,8	7,8	6,3	7,7	9,8	106.873	137.233	55	Mandarini	-	-	-	-	-	-	-	-	-	-	56			
5	Altri cereali (*)	207	0,2	1,0	9,3	8,0	9,8	10,6	1,940	2.214	57	Limoni	-	-	-	-	-	-	-	-	-	-	58				
6	Barbabietole da zucchero	-	-	-	-	-	-	-	-	-	-	59	Altri agrumi	-	-	-	-	-	-	-	-	-	60				
7	Canapa seme	-	-	-	-	-	-	-	-	-	-	61	Gelsi	-	-	-	-	-	-	-	-	-	62				
8	Canapa fieno	-	-	-	-	-	-	-	-	-	-	63	Meli	-	-	-	-	-	-	-	-	-	64				
9	Lino seme	-	-	-	-	-	-	-	-	-	-	65	Peri	-	-	-	-	-	-	-	-	-	66				
10	Tabacco	-	-	-	-	-	-	-	-	-	-	67	Cotognie melagrani	-	-	-	-	-	-	-	-	-	-	68			
11	Altre coltivazioni industriali	-	-	-	-	-	-	-	-	-	-	69	Peschi	-	-	-	-	-	-	-	-	-	70				
12	Patate	(1)1.288	1,0	7.759,0	6,3	50,5	6,1	12,4	14,0	112.027	126.454	69	Albicocchi	-	-	-	-	-	-	-	-	-	-	71			
13	Fave da seme	3.071	2,5	292,0	0,2	6,3	5,6	6,2	6,3	21.011	21.285	72	Susini	-	-	-	-	-	-	-	-	-	-	73			
14	Fagioli	42	0,0	12.294,0	10,9	6,3	2,9	2,9	3,7	35.395	45.997	73	Clieghi	-	-	-	-	-	-	-	-	-	-	74			
15	Ceci	48	0,0	5.151,0	4,2	4,9	0,8	0,8	1,0	4.286	5.072	74	Mandarini	-	-	-	-	-	-	-	-	-	-	75			
16	Cicerchie	2	0,0	-	-	7,5	-	7,5	9,0	15	18	75	Mandarini	-	-	-	-	-	-	-	-	-	-	76			
17	Lenticchie	32	0,0	8,0	-	4,4	4,4	4,4	4,5	175	178	76	Mandarini	-	-	-	-	-	-	-	-	-	-	77			
18	Lupini	92	0,1	4,0	-	10,5	5,3	10,3	9,6	984	926	77	Mandarini	-	-	-	-	-	-	-	-	-	-	78			
19	Piselli	-	-	-	-	-	-	-	-	-	-	78	Mandarini	-	-	-	-	-	-	-	-	-	-	79			
20	Veccia	-	-	-	-	-	-	-	-	-	-	79	Mandarini	-	-	-	-	-	-	-	-	-	-	80			
21	Altre leguminose da granella	-	-	-	-	-	-	-	-	-	-	80	Mandarini	-	-	-	-	-	-	-	-	-	-	81			
22	Legumi freschi da sgusciare (1)	(1) 72	0,1	69,0	0,1	49,7	47,0	48,3	51,1	6.817	7.199	81	Mandarini	-	-	-	-	-	-	-	-	-	-	82			
23	Asparagi	-	-	-	-	-	-	-	-	-	-	82	Mandarini	-	-	-	-	-	-	-	-	-	-	83			
24	Cardi	-	-	-	-	-	-	-	-	-	-	83	Mandarini	-	-	-	-	-	-	-	-	-	-	84			
25	Cardi, finocchi e sedani (1)	(1) 22	-	2,5	-	325,0	298,0	310,0	315,6	1.395	1.420	84	Mandarini	-	-	-	-	-	-	-	-	-	-	85			
26	Cavoli	-	-	-	-	367,0	205,0	335,2	338,3	10.725	10.825	85	Mandarini	-	-	-	-	-	-	-	-	-	-	86			
27	Cavolfiori (1)	-	-	-	-	206,7	206,7	206,7	3.720	3.720	82	Mandarini	-	-	-	-	-	-	-	-	-	-	-	87			
28	Piselli e aglio	(1) 34	-	19,5	-	133,7	98,4	119,0	122,2	6.367	6.538	87	Mandarini	-	-	-	-	-	-	-	-	-	-	88			
29	Pomodori	48	-	64,0	0,1	73,5	117,4	98,6	102,9	11.045	11.526	88	Mandarini	-	-	-	-	-	-	-	-	-	-	89			
30	Pomoli e cocomeri (1)	(1) 10	-	1,0	-	150,0	150,0	150,0	150,0	150	150	89	Mandarini	-	-	-	-	-	-	-	-	-	-	90			
31	Altri ortaggi (1)	(1) 79	-	43,0	-	132,3	190,2	179,3	186,9	9.503	9.906	90	Mandarini	-	-	-	-	-	-	-	-	-	-	91			
32	Orti familiari (*)	-	-	-	-	6,8	1,8	4,2	4,2	694,5	694,5	91	Mandarini	-	-	-	-	-	-	-	-	-	-	92			
33	Flori (*) f. recisi	-	-	-	-	-	-	-	-	-	-	92	Mandarini	-	-	-	-	-	-	-	-	-	-	93			
34	Flori (*) e foglie da profum.	-	-	-	-	-	-	-	-	-	-	93	Mandarini	-	-	-	-	-	-	-	-	-	-	94			
35	Coltiv. orn. ep. fronda verde (*)	73	0,1	2,0	-	1,9	1,0	1,8	1,8	188	137	94	Mandarini	-	-	-	-	-	-	-	-	-	-	95			
36	Altre coltivazioni (1)	-	-	-	-	-	-	-	-	-	-	95	Mandarini	-	-	-	-	-									

Regione agraria di COLLINA

Tab. II.

I. - Dati generali

1. Popolazione (Censim. 21-IV-1931-IX)	2. Distribuzione dei Comuni (Censim. 21-IV-1931-IX)	3. Popolazione agricola (*) (Censim. agr. 19-III-1930-VIII)	4. Aziende agricole (*) (Censim. agr. 19-III-1930-VIII)	5. Bestiame (*) (Censim. agr. 19-III-1930-VIII)
Presente: In complesso 178.099 Per km ² territoriale 173 di superf. agr. e forest. 182 Agglom. 118.783 - Sparsa 59.966 Residenti: In complesso 179.796 Per km ² territoriale 174 di superf. agr. e forest. 183	Comuni fino a 500 ab. N. - ab. - da 501 a 1.000 1 998 " 1.001 a 2.000 9 15.469 " 2.001 a 3.000 13 31.942 " 3.001 a 5.000 12 45.091 " 5.001 a 10.000 6 36.396 " 10.001 a 25.000 1 11.888 " 25.001 a 50.000 1 36.920 " 50.001 a 100.000 - - " oltre 100.000 - -	Con occupazione agricola principale: In complesso 61.889 Per km ² territoriale 60 di superf. agr. e forest. 63 Con occupazione agricola secondaria: In complesso 10.886	In complesso N. 28.541 Fino a 0,25 ha. N. 1.845 da 20,01 a 50 ha. N. 278 da 0,26 a 0,50 1.822 da 50,01 a 100 41 " 0,51 a 1 3.667 " 100,01 a 200 4 " 1,01 a 3 8.543 " 200,01 a 500 4 " 3,01 a 5 3.178 " 500,01 a 1.000 - " 5,01 a 10 2.391 " oltre 1.000 - " 10,01 a 20 770	Bovini . N. 17.320 Equini 11.879 Suini 17.453 Ovini 28.585 Caprini 7.069 Bovini: Vitelli e vitelle sotto l'anno . N. 4.537 Manrette, manze e giovenche 726 Vacche 8.218 Mandi e buoi 3.440 Toroni e tori 382 Bufali 17

II. - Superficie della regione (1929)

QUALITÀ DI COLTURA	SUPERFICIE ettari			% DELLA SUPERFICIE	
	qualità di coltura		totale	agr. e forest.	terri- toriale
	semplici	con piante legnose			
1	2	3	4	5	6
1. Seminativi	38.787	32.922	71.709	73,2	69,5
2. Prati permanenti	132	22	154	0,1	0,1
3. Prati-pascoli perm.	174	-	174	0,2	0,2
4. Pascoli permanenti	2.061	1.634	3.695	3,8	3,6
5. Colture legnose specializzate	-	11.401	11.401	11,6	11,0
6. Boschi (castagni e altri da frutto)	360	360	720	0,4	0,3
7. Altri boschi (altri boschi)	8.934	8.934	17.868	9,1	8,7
8. Inculti produttivi	748	813	1.561	1,6	1,5
Totale	41.992	58.068	99.960	100,0	94,9
Superficie agraria e forestale	-	-	97.938	100,0	94,9
Superficie improduttiva	-	-	5.238	-	5,1
Superficie territoriale	-	-	103.221	-	100,0

III. - Superficie dei seminativi (1929)

COLTIVAZIONI	SUPERFICIE ettari	% DELLA SUPERFICIE	
		lorda seminativi	agr. e forest.
1	2	3	4
1. Cereali	50.771	70,8	51,8
2. Coltivazioni industriali	3.086	4,3	3,2
3. Altre coltivazioni	5.864	8,2	6,0
4. Foraggiere	8.802	12,0	8,8
5. Riposi con o senza pasco	130	0,2	0,1
Totale coltiv. avvicend.	68.458	95,5	69,9
6. Coltivazioni permanenti (orti stabili, risale stab.)	405	0,5	0,4
7. Tare e spazi sotto le arborature	2.851	4,0	2,9
Superficie complessiva	71.709	100,0	73,2
8. Coltiv. intercalari	(12.637)	17,6	-

IV. - Superficie delle colture legnose (1929)

COLTIVAZIONI	SUPERFICIE INTEGRANTE (colture legnose specializzate)				SUPERFICIE RIPETUTA (coltivazioni legnose)			
	ettari	% colture special.	n. medio piante per ha. di allev.	forma preval. di allev.	in altre colture legn. specializzate		in coltura promiscua (*)	
					ettari	n. medio piante per ha.	ettari	n. medio piante per ha.
1	2	3	4	5	6	7	8	9
1. Viti	5.179	45,4	2.115	cordone	908 (*)	178	26.059 (*)	189
2. Olivii	(1.076)	(*)	289	a vaso	381 (*)	35	13.121 (*)	46
3. Agrumi	5.550	48,7	184	a vaso	3.987 (*)	25	20.702 (*)	21
4. Gelsi	2	-	160	a vaso	-	-	-	-
5. Fruttiferi	282	2,0	73	p. vento	1.372 (*)	1	2.047 (*)	2
6. Piante ornament.	-	-	-	-	5.908 (*)	26	22.458 (*)	21
7. Viva, canneti, ecc. (*)	30	0,3	-	-	2.106 (*)	8	10.814 (*)	12
8. Diverse nelle tare, semsemp. ecc. (*)	-	-	-	-	3.220	-	25.001	-
9. Tare	408	3,6	-	-	-	-	-	-
Superficie complessiva	11.401	100,0	-	-	-	-	-	-

(*) Forma allev. prev.: a cordone. - (*) Id.: a sostegno vivo. - (*) Id.: p. vento. - (*) Olmi, pioppi, cerri e quercioni. - (*) Olmi e pioppi. - (*) Canneti. - (*) Salici.

V. - Superficie e produzione delle singole coltivazioni

N. elenco coltivaz. (*)	QUALITÀ DI COLTURA	SUPERFICIE (1929)				PRODUZIONE (in quintali)						N. elenco coltivaz. (*)	QUALITÀ DI COLTURA	SUPERFICIE (1929)				PRODUZIONE (in quintali)						
		integrante		ripetuta		media per ettaro			totale in base al rendim. unit.					integrante		ripetuta		media per ettaro			totale in base al rendim. unit.			
		ettari	% superf. agrar. e forest.	ettari	% superf. agrar. e forest.	incolt. grano	ripetuta	com- plessiva	(*) medio 1923-28 (col. 3+5) X col. 9	1929	(col. 3+5) X col. 10			ettari	% superf. agrar. e forest.	ettari	% superf. agrar. e forest.	incolt. grano	ripetuta	com- plessiva	(*) medio 1923-28 (col. 3+5) X col. 9	1929	(col. 3+5) X col. 10	
1	2	3	4	5	6	7	8	9	10	11	12	13	14	15	16	17	18	19	20	21	22	23	24	
Seminativi																								
<i>Semplici e con piante legnose</i>																								
1	Frumento tenero (*)	32.143,0	32,8 (*)	3.438,0	3,5	9,8	7,8	9,6	11,0	342.571	391.298	49	Viti	5.179	5,3	908	0,9	37,9	4,4	32,9	33,7	200.361	205.067	
2	Frumento duro (*)	1.801,0	1,8 (*)	249,0	0,3	10,8	8,4	10,1	11,1	20.636	23.971	50	Olivi	5.550	5,7	3.987	4,1	10,7	1,6	6,9	7,4	65.864	70.565	
3	Segale	15,0	0,0 (*)	8,0	0,0	10,1	8,6	9,6	10,8	221	238	51	Agrumi	2	-	-	-	-	-	-	-	-	-	-
4	Orzo	712,0	0,7 (*)	77,0	0,1	11,5	9,6	11,3	12,5	8.917	9.896	52	Gelsi	-	-	-	-	-	-	-	-	-	-	-
5	Avena	2.569,0	2,6 (*)	321,0	0,3	10,4	8,1	10,2	11,9	29.353	34.268	53	Fruttiferi	282	2,0	73	p. vento	5.908 (*)	26	22.458 (*)	21	-	-	-
6	Riso (risone)	-	-	-	-	-	-	-	-	-	-	54	Piante ornament.	-	-	-	-	-	-	-	-	-	-	-
7	Granoturco maggengo	13.468,0	13,8 (*)	1.489,0	1,5	9,8	8,4	9,7	11,2	144.347	167.403	55	Viva, canneti, ecc. (*)	30	0,3	-	-	2.106 (*)	8	10.814 (*)	12	-	-	-
8	Granoturco cinquantino	-	-	368,0	0,4	10,2	10,2	11,0	3.770	4.043	56	Diverse nelle tare, semsemp. ecc. (*)	-	-	-	-	3.220	-	25.001	-	-	-	-	
9	Altri cereali (*)	78,0	0,1	-	-	10,2	-	10,2	11,3	798	884	57	Tare	408	3,6	-	-	-	-	-	-	-	-	-
10	Barbabietole da zucchero	-	-	-	-	-	-	-	-	-	-	58	Totale	11.401	100,0	-	-	-	-	-	-	-	-	-
11	Canapa seme	-	-	-	-	-	-	-	-	-	-	59	Boschi	9.294	9,5	-	-	-	-	-	-	-	-	-
12	Canapa tiglio	-	-	-	-	-	-	-	-	-	-	60	Castagneti da frutto (*)	360	0,4	-	-	26,8	-	26,8	30,4	9.680	10.937	
13	Lino seme	5,0	-	5,0	-	4,0	2,0	2,0	2,0	10	10	61	Altri boschi (*)	8.934	9,1	-	-	-	-	-	-	-	-	
14	Lino tiglio	-	-	-	-	4,0	4,0	4,0	4,0	20	20	62	Inculti produttivi	1.561	1,6	-	-	-	-	-	-	-	-	-
15	Tabacco	3.081,0	3,2 (*)	4,0	-	12,0	10,0	12,0	13,0	37.139	40.235	64	Superf. agr. e forest. compless.	97.938	100,0	-	-	-	-	-	-	-	-	-
16	Altre coltivazioni industriali	-	-	-	-	-	-	-	-	-	-	65												
17	Patate	1.614,0	1,7 (*)	1.401,0	1,4	59,9	12,4	37,8	41,4	113.996	124.915	66												
18	Fave da seme	3.136,0	3,2 (*)	345,0	0,4	7,5	5,9	7,3	7,5	25.469	28.045	67												
19	Fagioli	64,0	0,1 (*)	10.647,0	10,9	5,1	2,3	2,3	2,8	25.146	29.983	68												
20	Ceci	58,0	0,1 (*)	2.363,0	2,4	6,7	1,5	1,6	1,7	3.845	3.995	69												
21	Cicerchie	-	-	-	-	-	-	-	-	-	-	70												
22	Lenticchie	2,0	-	-	-	5,0	-	5,0	6,0	10	12	71												
23	Lupini	523,0	0,5 (*)	34,0	-	9,0	8,8	9,0	9,8	5.032	5.437	72												
24	Piselli	72,0	0,1	-	-	7,6	-	7,6	6,9	545	497	73												
25	Vecchia	-	-	-	-	-	-	-	-	-	-	74												
26	Altre leguminose da granella	-	-	-	-	-	-	-	-	-	-	75												
27	Legumi freschi da sguocciare (*)	92,5	0,1 (*)	30,0	-	59,3	45,0	56,0	61,3	7.253	7.938	76												
28	Asparagi	3,0	-	-	-	60,0	-	60,0	60,0	180	180	77												
29	Cardi, finocchi e sedani (*)	28,5	-	20,5	-	378,3	233,3	339,5	350,5	16.635	17.175	79												
30	Carciofi	108,5	0,1 (*)	71,0	0,1	233,2	233,8	233,5	233,0	41.439	41.358	80												
31	Cavolfiori (*)	10,5	-	35,0	-	26,5	17,5	140,8	140,6	6.408	6.396	81												
32	Cipolle e aglio	94,5	0,1 (*)	23,0	-	147,5	127,4	142,9	144,2	17.503	17.666	82												
33	Pomodori	236,0	0,2 (*)	101,5	0,1	85,0	177,5	112,8	119,3	38.088	40.2													

Regione agraria di PIANURA - Zona agraria XIX - MEDIA VALLE DEL VOLTURNO

Tav. II.

I. - Dati generali

Table I: General data. Columns include: 1. Popolazione (Presente, Residente), 2. Distribuzione dei Comuni (fino a 500 ab. N., da 501 a 1.000, etc.), 3. Popolazione agricola (principale, secondaria), 4. Aziende agricole (In complesso N. 3.504), 5. Bestiame (Bovini, Equini, Suini, Ovini, Caprini).

II. - Superficie della regione (1929)

III. - Superficie dei seminativi (1929)

IV. - Superficie delle colture legnose (1929)

Table II: Surface of the region (1929). Columns: QUALITÀ DI COLTURA, SUPERFICIE ettari (semplici, con piante legnose, totale), % DELLA SUPERFICIE (agr. forest., territoriale).

Table III: Surface of arable land (1929). Columns: COLTIVAZIONI, SUPERFICIE ettari, % DELLA SUPERFICIE (lorda seminativi, agr. forest.).

Table IV: Surface of woody crops (1929). Columns: COLTIVAZIONI, SUPERFICIE INTEGRANTE (colture legnose specializzate), SUPERFICIE RIPETUTA (coltivazioni legnose).

V. - Superficie e produzione delle singole coltivazioni

Table V: Surface and production of individual crops. Columns: QUALITÀ DI COLTURA, SUPERFICIE (1929) (integrante, ripetuta), PRODUZIONE (in quintali) (media per ettaro, totale in base al rendim. unit.).

(*) Ha. 250 nell'oliveto; ha. 186 nel frutteto; ha. 121 nel vigneto. (**) Nell'oliveto ha. 17; nel frutteto ha. 11. (**) Id. rispettiv. ha. 64 ed ha. 61; nel vigneto ha. 18. (**) Id. rispettiv. ha. 68, ha. 73 ed ha. 90. (**) Farro. (**) Di cui ha. 4 in orti indust. (**) Nel vigneto ha. 43; nel frutteto ha. 16; nell'oliveto ha. 12. (**) Id. rispettiv. ha. 36, ha. 18 ed ha. 21. (**) Id. rispettiv. ha. 5, ha. 3 ed ha. 8; consoc. al granoturco maggenno ha. 2.000, alle patate ha. 1. (**) Ha. 1.087 consoc. al granoturco maggenno; ha. 9 nell'oliveto; ha. 4 nel vigneto. (**) Ha. 122 nell'oliveto; ha. 17 nel vigneto; ha. 6 nel frutteto. (**) Piselli e fave. (**) In orti ind. (**) Nel frutteto. (**) Id. ha. 2; in orti ind. ha. 18,5. (**) Preval. ortaggi da frutti. (**) Di cui ha. 23 in orti ind. ed ha. 2 nel frutteto. (**) Nelle colt. legn. specializz. (**) 68% erba medica; 17% lupinella; 15% trifoglio prat.; 41,0% irrigui; con prod. di semenzine q. 420 nel sessennio e q. 369 nel 1929. (**) Ha. 16 nel frutteto; ha. 3 nel vigneto. (**) Preval. trifoglio incarnato; 1,3% irrigui. (**) Preval. fave e trifoglio inc.; 26,6% irrigui. (**) Di cui ha. 201 erbai annuali nelle colt. legn. specializz., ha. 138 erbai intercalari consoc. al granoturco cinquantino ed ai fagioli. (**) 32,0% irrigui. (**) 0,5% prod. consumo diretto. (**) 0,1% prod. per salamoia, 0,1% essiccata. (**) Salici, di cui ha. 20 nelle tare produttive. (**) Prod. vimini. (**) Altri prodotti da colture legnose, rispettiv. nel sessennio 1923-28 e nell'anno 1929: legna da ardere, q. 26.933 e q. 26.938; legname da lavoro, m. 237 e m. 237; ghiande, q. 5.417 e q. 5.591. (**) Strame: 1923-28, q. 18.949; 1929, q. 18.949.

VI. - Produzione dei cereali

VII. - Produzione dei foraggi

Table VI: Production of cereals. Columns: CEREALI, SUPERFICIE complessiva ettari, PRODUZIONE (q.) (media per ettaro, totale in base al rendim. unit.).

Table VII: Production of forage. Columns: FORAGGI, PROD. TOT. (1923-1928, 1929), FORAGGI (1929), PROD. TOT. (1929).

(*) Vedi « Avvertenze alle tavole »: pag. 3.

Segue **TAVOLA II**

ZONE AGRARIE DELLA REGIONE DI MONTAGNA

Zona agraria X - Montana del Taburno

Zona agraria XI - Montana del Titerno

Zona agraria XII - Montana del Fortore

Zona agraria XIII - Appenninica del Matese

Zona agraria X. - MONTANA DEL TABURNO

Tav. II.

I. - Dati generali

REGIONE AGRARIA DI MONTAGNA

1. Popolazione (Censim. 21-IV-1931-IX)	2. Distribuzione dei Comuni (Censim. 21-IV-1931-IX)	3. Popolazione agricola (*) (Censim. agr. 19-III-1930-VIII)	4. Aziende agricole (*) (Censim. agr. 19-III-1930-VIII)	5. Bestiame (*) (Censim. agr. 19-III-1930-VIII)
Presente: In complesso 28.127 Per km² territoriale 135 di superf. agr. e forest. 142 Agglom. 18.724 - Sparsa 9.403	Comuni fino a 500 ab. N. - ab. - da 501 a 1.000 2 da 1.001 a 2.000 2 da 2.001 a 3.000 3 da 3.001 a 5.000 3 da 5.001 a 10.000 1 da 10.001 a 25.000 - da 25.001 a 50.000 - da 50.001 a 100.000 - oltre 100.000 -	Con occupazione agricola principale: In complesso 10.312 Per km² territoriale 49 di superf. agr. e forest. 52	In complesso N. 4.318 Fino a 0,25 ha. N. 406 da 0,26 a 0,50 387 da 0,51 a 1 841 da 1,01 a 3 1.783 da 3,01 a 5 489 da 5,01 a 10 292 da 10,01 a 20 115	Bovini N. 1.733 Equini 2.642 Suini 2.558 Ovini 3.686 Caprini 1.877

II. - Superficie della zona (1929)

III. - Superficie dei seminativi (1929)

IV. - Superficie delle colture legnose (1929)

QUALITÀ DI COLTURA	SUPERFICIE ettari		totale	% DELLA SUPERFICIE	
	semplici	con piante legnose		agr. e forest.	territoriale
1. Seminativi	2.791	5.547	8.338	42,0	40,0
2. Prati permanenti	-	-	-	-	-
3. Prati-pascoli perm.	-	-	-	-	-
4. Pascoli permanenti	664	1.391	2.055	10,4	9,8
5. Colture legnose specializzate	-	4.324	4.324	21,8	20,7
6. Boschi (castagneti da frutto)	20	0,1	20,1	0,1	0,1
7. Boschi (altri boschi)	4.333	0,1	4.333	21,8	20,8
8. Incolti produttivi	686	82	768	3,9	3,7
Totale	4.141	15.897	19.838	100,0	95,1
Superficie agraria e forestale			19.838	100,0	95,1
Superficie improduttiva			1.029		4,9
Superficie territoriale			20.867		100,0

COLTIVAZIONI	SUPERFICIE ettari	% DELLA SUPERFICIE	
		lorda seminativi	agr. e forest.
1. Cereali	5.978	71,7	30,1
2. Coltivazioni industriali	625	7,5	3,2
3. Altre coltivazioni	1.327	15,9	6,7
4. Foraggiere	-	-	-
5. Riposi con o senza pasc.	-	-	-
Totale coltiv. avviciend.	7.930	95,1	40,0
6. Coltivazioni permanenti (orti stabili, risale stab.)	31	0,4	0,1
7. Tare e spazi sotto le arborature	377	4,6	1,9
Superficie complessiva	8.338	100,0	42,0
8. Coltiv. intercalari	(1.372)	16,6	

COLTIVAZIONI	SUPERFICIE INTEGRANTE (colture legnose specializzate)				SUPERFICIE RIPETUTA			
	ettari	% colture special.	n. medio piante per ha.	forma preval. di allev.	in altre colture legn. specializzate		in coltura promiscua (*)	
					ettari	n. medio piante per ha.	ettari	n. medio piante per ha.
1. Viti	2.205	51,0	2.627	cordone	1.137	1.052	3.542	(¹) 308
2. Olivi	1.942	44,9	164	a vaso	1.448	50	4.892	(¹) 46
3. Agrumi	-	-	-	-	-	-	-	(¹) 40
4. Gelsi	-	-	-	-	1.031	2	1.246	(¹) 2
5. Fruttiferi	6	0,1	77	p. vento	2.967	21	4.628	(¹) 19
6. Piante ornament.	-	-	-	-	-	-	-	-
7. Vivalcanneti, ecc.	-	-	-	-	2.061	3	2.097	(¹) 2
8. Diverse nelle tare, sem. sempl. ecc. (*)	-	-	-	-	-	-	6.900	-
9. Tare	171	4,0	-	-	-	-	-	-
Superficie compless.	4.324	100,0						

V. - Superficie e produzione delle singole coltivazioni

N. elenco coltivaz. (*)	QUALITÀ DI COLTURA E COLTIVAZIONI	SUPERFICIE (1929)				PRODUZIONE (in quintali)								QUALITÀ DI COLTURA E COLTIVAZIONI	SUPERFICIE (1929)				PRODUZIONE (in quintali)							
		integrante		ripetuta		media per ettaro				totale in base al rendim. unit.					integrante		ripetuta		media per ettaro				totale in base al rendim. unit.			
		ettari	% superf. agr. e forest.	ettari	% superf. agr. e forest.	integrante	ripetuta	com-plessiva	com-plessiva	1923-28 (col. 3+5) X col. 9	1929 (col. 3+5) X col. 10	integrante	ripetuta		com-plessiva	com-plessiva	1923-28 (col. 3+5) X col. 9	1929 (col. 3+5) X col. 10								
		1	2	3	4	5	6	7	8	9	10	11	12		13	14	15	16	17	18						
Seminativi																										
<i>Semplici e con piante legnose</i>																										
1	Frumento { tenero	3.754	18,9	(¹) 1.099	5,5	8,7	6,0	8,1	9,5	39.181	46.228	49	1.356	50	50	50	50	50	50							
2	Frumento { duro	125	0,6	(¹) 8	0,0	8,1	10,0	8,2	10,0	1.090	1.356	50	50	50	50	50	50	50	50							
3	Segale	73	0,4	(¹) 1	0,0	7,3	10,0	7,4	8,6	544	688	51	51	51	51	51	51	51	51							
4	Orzo	85	0,4	(¹) 14	0,1	9,7	8,5	9,5	10,6	1.049	943	52	52	52	52	52	52	52	52							
5	Avena	291	1,5	(¹) 132	0,7	8,8	6,7	8,2	9,6	3.452	4.050	58	58	58	58	58	58	58	58							
6	Riso (risone)	-	-	-	-	-	-	-	-	-	-	-	-	-	-	-	-	-	-							
7	Granoturco { maggengo	1.650	8,3	(¹) 432	2,2	9,5	6,8	8,9	10,0	18.618	20.878	55	55	55	55	55	55	55	55							
8	Granoturco { cinquantino	-	-	-	-	-	-	-	-	85	84	56	56	56	56	56	56	56	56							
9	Altri cereali	-	-	-	-	-	-	-	-	-	-	-	-	-	-	-	-	-	-							
10	Barbabietole da zucchero	-	-	-	-	-	-	-	-	-	-	-	-	-	-	-	-	-	-							
11	Canapa { seme	-	-	-	-	-	-	-	-	-	-	-	-	-	-	-	-	-	-							
12	Canapa { tiglio	-	-	-	-	-	-	-	-	-	-	-	-	-	-	-	-	-	-							
13	Lino { seme	-	-	-	-	-	-	-	-	-	-	-	-	-	-	-	-	-	-							
14	Lino { tiglio	-	-	-	-	-	-	-	-	-	-	-	-	-	-	-	-	-	-							
15	Tabacco	-	-	-	-	-	-	-	-	-	-	-	-	-	-	-	-	-	-							
16	Altre coltivazioni industriali	-	-	-	-	-	-	-	-	-	-	-	-	-	-	-	-	-	-							
17	Patate	(²) 324	1,6	(²) 171	0,9	40,3	26,6	35,5	37,3	17.597	18.465	66	66	66	66	66	66	66	66							
18	Fave da seme	273	1,4	(²) 41	0,2	7,0	5,8	6,8	7,4	2.148	2.882	67	67	67	67	67	67	67	67							
19	Fagioli (*)	-	-	1.522	7,7	-	1,8	1,8	2,2	2.758	3.374	68	68	68	68	68	68	68	68							
20	Ceci	4	0,0	(²) 550	2,8	6,8	1,0	1,0	1,2	556	679	69	69	69	69	69	69	69	69							
21	Cicerchie	2	0,0	-	0,0	7,5	7,5	9,0	9,0	15	18	70	70	70	70	70	70	70	70							
22	Lenticchie	-	-	-	-	-	-	-	-	-	-	-	-	-	-	-	-	-	-							
23	Lupini	-	-	-	-	-	-	-	-	-	-	-	-	-	-	-	-	-	-							
24	Piselli	-	-	-	-	-	-	-	-	-	-	-	-	-	-	-	-	-	-							
25	Veccia	-	-	-	-	-	-	-	-	-	-	-	-	-	-	-	-	-	-							
26	Altre leguminose da granella	-	-	-	-	-	-	-	-	-	-	-	-	-	-	-	-	-	-							
27	Legumi freschi da aguscicare (¹¹)	1	-	1	-	50,0	50,0	50,0	50,0	100	100	76	76	76	76	76	76	76	76							
28	Asparagi	-	-	-	-	-	-	-	-	-	-	-	-	-	-	-	-	-	-							
29	Carciofi	-	-	-	-	-	-	-	-	-	-	-	-	-	-	-	-	-	-							
30	Cardi, finocchi e sedani (¹²)	-	-	1	-	325,0	325,0	325,0	325,0	325	325	78	78	78	78	78	78	78	78							
31	Cavoli (¹³)	1	-	1	-	500,0	500,0	500,0	500,0	1.000	1.000	80	80	80	80	80	80	80	80							
32	Cavolfiori (¹³)	-	-	1	-	300,0	300,0	300,0	300,0	300	300	81	81	81	81	81	81	81	81							
33	Cipolle e aglio (¹³)	1	-	1	-	250,0	250,0	250,0	250,0	250	250	82	82	82	82	82	82	82	82							
34	Pomodori (¹³)	-	-	2	-	200,0	200,0	200,0	200,0	400	400	83	83	83	83	83	83	83	83							
35	Poponi e cocomeri	-	-	-	-	-	-	-	-	-	-	-	-	-	-	-	-	-	-							
36	Altri ortaggi (¹³)	1	-	10	0,1	100,0	132,0	129,1	129,1	1.420	1.420	84	84	84	84	84	84	84	84							
37	Orti familiari (*)	25	0,1	(¹⁴) 4	-	5,1	5,0	5,1	5,1	148,0	148,0	85	85	85	85	85	85	85	85							
38	Fiori (*) { recisi	-	-	-	-	-	-	-	-	-	-	-	-	-	-	-	-	-	-							
39	Fiori (*) { e foglie da profum.	-	-	-	-	-	-	-	-	-	-	-	-	-	-	-	-	-	-							
40	Coltiv. orn. e p. fronda verde (*)	-	-	-	-	-	-	-	-	-	-	-	-	-	-	-	-	-	-							
41	Altre coltivazioni (¹⁵)	24	0,1	(¹⁵) 2	-	1,2	1,0	1,2	1,2	31	31	90	90	90	90	90	90	90	90							
42	Prati avviciendati (¹⁶)	966	4,9	(¹⁶) 229	1,2	22,3	19,1	21,7	20,1	25.888	24.077	92	92	92	92	92	92	92	92							
43	Id. id. (anno d'imp.)	-	-	-	-	-	-	-	-	-	-	-	-	-	-	-	-	-	-							
44	Erbai: annuali (¹⁷); intercalari (¹⁸)	361	1,8	(¹⁷) 1.474	7,4	21,2	23,6	23,1	22,8	42.467	41.829	93	93	93	93	93	93	93	93							
45	Riposi con o senza pascolo	-	-	-	-	-	-	-	-	-	-	-	-	-	-	-	-	-	-							
46	Tare e spazi sotto le arborature	377	1,9	-	-	-	-	-	-	-	-	-	-	-	-	-	-	-	-							
	Totale	8.338	42,0																							
Prati, prati-pasc. e pasc. perm.																										
<i>Semplici e con piante legnose</i>																										

Zona agraria XI. - MONTANA DEL TITERNO

Tav. II.

I. - Dati generali

REGIONE AGRARIA DI MONTAGNA

1. Popolazione (Censim. 21-IV-1931-IX)	2. Distribuzione dei Comuni (Censim. 21-IV-1931-IX)	3. Popolazione agricola (*) (Censim. agr. 19-III-1930-VIII)	4. Aziende agricole (*) (Censim. agr. 19-III-1930-VIII)	5. Bestiame (*) (Censim. agr. 19-III-1930-VIII)
Presente: In complesso 38.348 Per km ² territoriale 108 di superf. agr. e forest. 113 Agglom. 20.913 - Sparsa 17.435	Comuni fino a 500 ab. N. - ab. - da 501 a 1.000 » » » » 4.458 » 1.001 a 2.000 » » » » 4.843 » 2.001 a 3.000 » » » » 8.413 » 3.001 a 5.000 » » » » 20.634 » 5.001 a 10.000 » » » » - » 10.001 a 25.000 » » » » - » 25.001 a 50.000 » » » » - » 50.001 a 100.000 » » » » - oltre 100.000 » » » » -	Con occupazione agricola principale: In complesso 15.449 Per km ² territoriale 44 di superf. agr. e forest. 46 Con occupazione agricola secondaria: In complesso 3.527	In complesso N. 5.937 Fino a 0,25 ha. N. 361 da 20,01 a 50 ha. N. 19 da 0,26 a 0,50 » » » » 416 da 50,01 a 100 » » 2 » 0,51 a 1 » » » » 948 da 100,01 a 200 » » 1 » 1,01 a 3 » » » » 2.476 da 200,01 a 500 » » 1 » 3,01 a 5 » » » » 955 da 500,01 a 1.000 » » 1 » 5,01 a 10 » » » » 620 oltre 1.000 » » - » 10,01 a 20 » » » » 138	Bovini . . . N. 3.521 Equini . . . 4.019 Suini 4.063 Ovini 27.945 Caprini . . . 3.212 Bovini: Vitelli e vitelle sotto l'anno N. 788 Manzette, manze e giovenche . . . 123 Vacche 2.128 Manzi e buoi . . 401 Torelli e tori . . 81

II. - Superficie della zona (1929)

III. - Superficie dei seminativi (1929)

IV. - Superficie delle colture legnose (1929)

QUALITÀ DI COLTURA	SUPERFICIE ettari			% DELLA SUPERFICIE	
	semplici	con piante legnose	totale	agr. e forest.	terri- toriale
1. Seminativi	6.016	12.826	18.842	56,4	53,3
2. Prati permanenti	-	-	-	-	-
3. Prati-pascoli perm.	80	113	193	0,6	0,5
4. Pascoli permanenti	3.316	1.153	4.469	13,4	13,6
5. Colture legnose specializzate	-	4.187	4.187	12,5	11,8
6. Castagneti da frutto	-	314	314	0,9	0,9
7. Boschi (altri boschi)	-	4.693	4.693	14,0	13,3
8. Inculti produttivi	141	593	734	2,2	2,1
Totale	9.553	23.879			
Superficie agraria e forestale	-	-	33.432	100,0	94,5
Superficie improduttiva	-	-	1.930	-	5,5
Superficie territoriale	-	-	35.362	-	100,0

COLTIVAZIONI	SUPERFICIE ettari	% DELLA SUPERFICIE	
		lorda seminativi	agr. e forest.
1. Cereali	12.807	68,0	33,3
2. Coltivazioni industriali	1.719	9,1	5,1
3. Altre coltivazioni	2.423	12,9	7,3
4. Foraggi	91	0,5	0,3
5. Riposi con o senza pasco	17.042	90,5	51,0
Totale coltiv. avvicend.	46	0,2	0,1
6. Coltivazioni permanenti (orti stabili, risale stab.)	1.754	9,3	5,3
7. Tare e spazi sotto le arborature	18.842	100,0	56,4
Superficie complessiva	(776)	4,1	-
8. Coltiv. intercalari	-	-	-

COLTIVAZIONI	SUPERFICIE INTEGRANTE (colture legnose specializzate)				SUPERFICIE RIPETUTA			
	ettari	colture special.	n. medio piante per ha.	forma preval. di allev.	in altre colture legn. specializzate		in coltura promiscua (*)	
					ettari	n. medio piante per ha.	ettari	n. medio piante per ha.
1. Viti	1.898	45,3	2.919	cordone	164	820	3.368	396
2. Sostegni viti	-	-	-	-	-	-	-	-
3. Olivivi	2.061	49,2	170	p. vento	964	166	3.934	51
4. Agrumi	-	-	-	-	25	75	-	-
5. Gelsi	-	-	-	-	-	-	-	-
6. Fruttiferi	25	0,6	170	p. vento	1.498	21	6.821	41
7. Piante ornament.	-	-	-	-	-	-	-	-
8. Vivali, canneti, ecc.	-	-	-	-	-	-	(*)	18
9. Diversi nelle tare, sem. sempl., ecc. (*)	-	-	-	-	-	-	-	6.191
0. Tare	203	4,9	-	-	-	-	-	-
Superficie compless.	4.187	100,0	-	-	-	-	-	-

(*) Forma allev. prev.: a cordone. - (*) Id. p. vento. - (*) Salici.

V. - Superficie e produzione delle singole coltivazioni

N. elenco coltivaz. (*)	QUALITÀ DI COLTURA	SUPERFICIE (1929)				PRODUZIONE (in quintali)							N. elenco coltivaz. (*)	QUALITÀ DI COLTURA	SUPERFICIE (1929)				PRODUZIONE (in quintali)								
		integrante		ripetuta		media per ettaro			totale in base al rendim. unit.						integrante		ripetuta		media per ettaro			totale in base al rendim. unit.					
		ettari	% superf. agr. e forest.	ettari	% superf. agr. e forest.	integrate	ripetute	com- plessiva	1923-28	1929	1929	1923-28			1929	1929	1923-28	1929	1929	1923-28	1929	1929	1923-28	1929	1929		
		Seminativi		Semplici e con piante legnose		Cereali										Colture legnose (*)		a) specializzate; b) promiscue		Boschi							
Prati permanenti		Semplici e con piante legnose		Cereali										Colture legnose (*)		a) specializzate; b) promiscue		Boschi									
Prati-pascoli permanenti		Semplici e con piante legnose		Cereali										Colture legnose (*)		a) specializzate; b) promiscue		Boschi									
Pascoli permanenti		Semplici e con piante legnose		Cereali										Colture legnose (*)		a) specializzate; b) promiscue		Boschi									
Nelle tare, riposi, inculti, ecc. (*)		Semplici e con piante legnose		Cereali										Colture legnose (*)		a) specializzate; b) promiscue		Boschi									
Tare		Semplici e con piante legnose		Cereali										Colture legnose (*)		a) specializzate; b) promiscue		Boschi									

VI. - Produzione dei cereali

VII. - Produzione dei foraggi

CEREALI	SUPERFICIE complessiva 1929 ettari	PRODUZIONE (q.)				CEREALI	SUPERFICIE complessiva 1929 ettari	PRODUZIONE (q.)			
		media per ettaro	totale in base al rendim. unit.	1923-28	1929			media per ettaro	totale in base al rendim. unit.	1923-28	1929
1. Frumento:	2.857	8,5	24.279	30.658	3. Granoturco:	1.297	9,7	12.519	16.442		
a) nei semin. sempl.	5.786	8,2	47.328	53.309	a) nei semin. sempl.	1.909	8,0	15.108	19.729		
b) id. con p. legn.	810	5,7	4.579	5.505	b) id. con p. legn.	272	5,8	1.570	2.667		
c) nelle colt. legn. spec.	-	-	-	-	c) nelle colt. legn. spec.	-	-	-	-		
Totale	9.453	8,1	76.186	89.472	Totale	3.478	8,4	29.287	38.238		
2. Riso (risone):	-	-	-	-	4. Cereali minori (*):	375	8,6	3.238	3.946		
a) nei semin. sempl.	-	-	-	-	a) nei semin. sempl.	583	9,2	5.379	5.780		
b) id. con p. legn.	-	-	-	-	b) id. con p. legn.	28	7,2	202	196		
Totale	-	-	-	-	Totale	986	8,9	10.1	9.922		

FORAGGI	PROD. TOT.		FORAGGI	PROD. TOT.	
	media 1923-1928	1929		media 1923-1928	1929
1. Prati avvicendati	59.666	68.946	Produzione accessoria di foraggio:		
2. Id. id. anno d'imp.	-	-	A) dai prati e pascoli:	18.308	24.508
3. Erbai annuali	10.117	-	a) nei seminativi a riposo	7.627	10.442
4. Id. intercalari	18.878	18.798	b) nelle tare produttive	1.422	1.643
5. Prati permanenti	-	-	c) nei boschi e sotto altre colture legnose	8.323	11.262
6. Prati-pascoli permanenti	1.746	1.746	a) negli inculti produttivi	936	1.161
7. Pascoli permanenti	18.622	23.624	B) dalla paglia dei cereali (*)	47.373	57.562
8. Produz. access. di foraggio	113.466	138.788	C) dalle barbabietole da zucchero (foglie e colletti) (*)	-	-
Totale	222.495	262.413	D) dalle climature, scerbature, frasche, fronde, ecc. (*)	18.955	24.124
Per ettaro della superficie agraria e forestale	6,7	7,8	E) dagli strami (foglie secche, sotto-bosco, ecc.) (*)	28.330	32.654

(*) Quantità effettivamente utilizzata per l'alimentazione del bestiame.

(*) Vedi « Avvertenze alle tavole »: pag. 3.

Zona agraria XII. - MONTANA DEL FORTORE

Tav. II.

I. - Dati generali

REGIONE AGRARIA DI MONTAGNA

1. Popolazione (Censim. 21-IV-1931-IX)	2. Distribuzione dei Comuni (Censim. 21-IV-1931-IX)	3. Popolazione agricola (*) (Censim. agr. 19-III-1930-VIII)	4. Aziende agricole (*) (Censim. agr. 19-III-1930-VIII)	5. Bestiame (*) (Censim. agr. 19-III-1930-VIII)
Presente: In complesso 58.199 Per km ² territoriale 93 di superf. agr. e forest. 98 Agglom. 45.603 - Sparsa 10.596 Residente: In complesso 58.585 Per km ² territoriale 97 di superf. agr. e forest. 102	Comuni fino a 500 ab. N. - ab. - da 501 a 1.000 » 1 » 906 » 1.001 a 2.000 » 1 » 1.686 » 2.001 a 3.000 » 5 » 12.900 » 3.001 a 5.000 » 4 » 14.208 » 5.001 a 10.000 » 4 » 26.519 » 10.001 a 25.000 » - » - » 25.001 a 50.000 » - » - » 50.001 a 100.000 » - » - » oltre 100.000 » - » -	Con occupazione agricola principale: In complesso 27.117 Per km ² territoriale 45 di superf. agr. e forest. 47 Con occupazione agricola secondaria: In complesso 4.558	In complesso N. 9.715 Fino a 0,25 ha. N. 487 da 0,25 a 0,50 » 718 » 0,51 a 1 » 1.129 » 1,01 a 3 » 3.393 » 3,01 a 5 » 1.779 » 5,01 a 10 » 1.352 » 10,01 a 20 » 516 da 20,01 a 50 ha. N. 279 » 50,01 » 100 » 54 » 100,01 » 200 » 4 » 200,01 » 500 » 4 » 500,01 » 1.000 » - » oltre 1.000 » -	Bovini N. 7.286 Equini 8.206 Suini 5.123 Ovini 38.387 Caprini 3.017 Bovini: Vitelli e vitelle sotto l'anno N. 1.728 Manzette, manze e giovenche . . . 319 Vacche 4.107 Manzi e buoi . . . 1.042 Torelli e tori . . . 70

II. - Superficie della zona (1929)

QUALITÀ DI COLTURA	SUPERFICIE ettari			% DELLA SUPERFICIE	
	semplici	con piante legnose	totale	agr. e forest.	territoriale
1. Seminativi	39.910	5.015	44.925	78,3	74,6
2. Prati permanenti	208	79	287	0,5	0,5
3. Prati-pascoli perm.	330	78	408	0,7	0,7
4. Pascoli permanenti	1.737	724	2.461	4,3	4,1
5. Colture legnose specializzate	-	2.946	2.946	5,1	4,9
6. Boschi (cascagneti da frutto)	-	-	-	-	-
7. Altri boschi (altri boschi)	1.048	4.869	4.869	8,5	8,1
8. Inculti produttivi	433	-	433	0,7	0,7
Totale	43.233	14.144	57.377	100,0	95,3
Superficie agraria e forestale	-	-	57.377	100,0	95,3
Superficie improduttiva	-	-	2.805	-	4,7
Superficie territoriale	-	-	60.182	-	100,0

III. - Superficie dei seminativi (1929)

COLTIVAZIONI	SUPERFICIE ettari	% DELLA SUPERFICIE	
		lorda seminativi	agr. e forest.
1. Cereali	33.700	75,0	58,7
2. Coltivazioni industriali	-	-	-
3. Altre coltivazioni	2.090	4,6	3,7
4. Foraggere	4.031	9,0	7,0
5. Riposi con o senza pasco	2.811	6,3	4,9
Totale coltiv. avvicend.	42.632	94,9	74,3
6. Coltivazioni permanenti (orti stabili, risale stab.)	40	0,1	0,1
7. Tare e spazi sotto le arborature	2.258	5,0	3,9
Superficie complessiva	44.925	100,0	78,3
8. Coltiv. intercalari	(1.017)	-	2,3

IV. - Superficie delle colture legnose (1929)

COLTIVAZIONI	SUPERFICIE INTEGRANTE (colture legnose specializzate)					SUPERFICIE RIPETUTA			
	ettari	% colture special.	n. medio piante per ha.	forma preval. di allev.	coltivazioni legnose		coltivazioni promiscue (*)		
					in altre colture legn. specializzate	in coltura promiscua (*)	in altre colture legn. specializzate	in coltura promiscua (*)	
1. Viti	2.002	68,0	5.530	cordone	67 ⁽¹⁾	100	754 ⁽²⁾	788	
2. Olivi	(77)	(*)	41	a vaso	-	-	58 ⁽³⁾	22	
3. Agrumi	831	28,2	132	-	1.615 ⁽⁴⁾	66	1.820 ⁽⁵⁾	228	
4. Gelsi	-	-	-	-	-	-	-	-	
5. Fruttiferi	-	-	-	-	2.210 ⁽⁶⁾	60	1.787 ⁽⁷⁾	36	
6. Piante ornament.	-	-	-	-	-	-	-	-	
7. Vivali, cannelli, ecc. (*)	7	0,2	-	-	78 ⁽⁸⁾	11	312 ⁽⁹⁾	9	
8. Diverse nelle tare, sem. sempl., ecc. (*)	-	-	-	-	-	-	-	11.219	
9. Tare	106	3,6	-	-	-	-	-	-	
Superficie compless.	2.946	100,0	-	-	-	-	-	-	

(*) Forma allev. prev. a cordone. - (1) Id.: diversa. - (2) Id.: a vaso. - (3) Id.: p. vento. - (4) Olmi. - (5) Cannelli. - (6) Salici.

V. - Superficie e produzione delle singole coltivazioni

N. elenco coltivaz. (*)	QUALITÀ DI COLTURA E COLTIVAZIONI	SUPERFICIE (1929)				PRODUZIONE (in quintali)								N. elenco coltivaz. (*)
		Integrante		ripetuta		media per ettaro				totale in base al rendim. unit.				
		ettari	% superf. agr. e forest.	ettari	% superf. agr. e forest.	sull'area superficiale				1929				
						Integrante	Ripetuta	Com-plexiva	Com-plexiva	Integrante	Ripetuta	Com-plexiva	Com-plexiva	
1	Seminativi Semplici e con piante legnose													
1	Frumento { tenero (1)	21.414	37,3	363	0,6	7,6	4,7	7,6	9,4	165.421	205.564	49		
2	Frumento { duro (2)	2.128	3,7	50	0,1	7,7	4,9	7,7	8,8	16.678	19.093	50		
3	Segale	-	-	-	-	-	-	-	-	-	-	51		
4	Orzo	92	0,2	16	-	9,3	6,3	8,8	9,7	955	1.051	52		
5	Avena	2.063	3,6	41	0,1	7,0	5,8	6,9	8,0	14.592	16.767	53		
6	Riso (risone)	-	-	-	-	-	-	-	-	-	-	54		
7	Granturco { maggengo	7.796	13,6	200	0,3	7,0	5,7	7,0	9,2	56.014	73.677	55		
8	Granturco { cinquantino	-	-	-	-	-	-	-	-	-	-	56		
9	Altri cereali (*)	207	0,3	1	-	9,3	8,0	9,3	10,6	1.940	2.214	57		
10	Barbabetole da zucchero	-	-	-	-	-	-	-	-	-	-	58		
11	Canapa { seme	-	-	-	-	-	-	-	-	-	-	59		
12	Canapa { tiglio	-	-	-	-	-	-	-	-	-	-	60		
13	Lino { seme	-	-	-	-	-	-	-	-	-	-	61		
14	Lino { tiglio	-	-	-	-	-	-	-	-	-	-	62		
15	Tabacco	-	-	-	-	-	-	-	-	-	-	63		
16	Altre coltivazioni industriali	-	-	-	-	-	-	-	-	-	-	64		
17	Patate	155	0,3	(*)7.387	12,9	42,1	5,2	6,0	6,6	44.876	49.733	66		
18	Fave da seme	1.787	3,1	(*)1.176	0,3	6,2	5,4	6,1	6,2	11.825	12.075	67		
19	Fagioli	30	0,1	(*)7.443	13,0	6,1	2,8	3,6	3,6	21.017	27.003	68		
20	Ceci	6	-	(*)4.257	7,4	5,2	0,6	0,6	0,7	2.733	3.041	69		
21	Cicerchie	-	-	-	-	-	-	-	-	-	-	70		
22	Lenticchie	16	-	(*)	8	5,6	4,4	5,2	5,4	125	130	71		
23	Lupini	-	-	-	-	-	-	-	-	-	-	72		
24	Piselli	-	-	-	-	-	-	-	-	-	-	73		
25	Veccia	-	-	-	-	-	-	-	-	-	-	74		
26	Altre leguminose da granella	-	-	-	-	-	-	-	-	-	-	75		
27	Legumi freschi da sgusciare (**)	(**) 55	0,1	(**)	61	49,7	48,1	48,9	51,9	5.670	6.022	76		
28	Asparagi	-	-	-	-	-	-	-	-	-	-	77		
29	Carciofi	-	-	-	-	-	-	-	-	-	-	78		
30	Cardi, finocchi e sedani (**)	-	-	-	-	300,0	300,0	300,0	325,0	-	300	79		
31	Carvoni (**)	-	-	-	-	400,0	400,0	400,0	420,0	-	2.000	80		
32	Carvofiori (**)	-	-	-	-	200,0	200,0	200,0	200,0	-	400	81		
33	Cipolle e aglio	(**) 28	-	(**)	17	108,8	89,2	101,4	105,2	4.582	4.733	82		
34	Pomodori	35	0,1	(**)	32	45,4	47,3	46,3	51,0	3.105	3.416	83		
35	Peperoni e peperoni (**)	-	-	-	-	150,0	150,0	150,0	150,0	-	150	84		
36	Altri ortaggi (**)	2	-	-	-	50,0	50,0	50,0	50,0	-	150	85		
37	Orti familiari (*)	31	0,1	(*)	79	7,2	1,6	3,2	3,2	351,0	351,0	86		
38	Fiori (*) { recisi	-	-	-	-	-	-	-	-	-	-	87		
39	Fiori (*) { e foglie da profum.	-	-	-	-	-	-	-	-	-	-	88		
40	Coltiv. orn. e p. fronda verde (*)	-	-	-	-	-	-	-	-	-	-	89		
41	Altre coltivazioni	-	-	-	-	-	-	-	-	-	-	90		
42	Prati avvicendati (**)	3.509	6,1	(**)	48	28,9	21,1	28,8	32,2	102.302	114.432	92		
43	Id. (anno d'imp.)	-	-	-	-	-	-	-	-	-	-	93		
44	Erba: annuali (**); intercalari (**)	522	0,9	(**)	960	1,7	21,1	22,0	21,7	32.147	31.137	94		
45	Riposi con o senza pascolo	2.811	4,9	-	-	-	-	-	-	-	-	95		
46	Tare e spazi sotto le arborature	2.253	3,9	-	-	-	-	-	-	-	-	96		
	Totale	44.925	78,3											
	Prati, prati-pasc. e pasco perm. Semplici e con piante legnose													
45	Prati permanenti	258	0,4	-	-	9,7	-	9,7	9,7	2.504	2.491			
46	Prati-pascoli permanenti	384	0,7	-	-	6,8	-	6,8	6,9	2.628	2.649			
47	Pascoli permanenti	2.461	4,3	-	-	3,7	-	3,7	3,8	9.217	9.439			
48	Nelle tare, riposi, inculti, ecc. (*)	53	0,1	-	-	18.597	32,4	-	-	41.048	48.034			
	Totale	3.156	5,5											
	Colture legnose (*) a) specializzate; b) promiscue													
1	Viti	2.002	3,5	67	0,1	27,6	6,0	26,9	23,7	55.677	49.086			
2	Olivi	831	1,4	11,1	11,1	16,8	16,8	14,9	12.636	11.265				
3	Aranci	-	-	2,4	2,4	2,4	2,4	2,8	4.386	5.068				
4	Mandarini	-	-	-	-	-	-	-	-	-				
5	Limoni	-	-	-	-	-	-	-	-	-				
6	Altri agrumi	-	-	-	-	-	-	-	-	-				
7	Gelsi	-	-	-	-	-	-	-	-	-				
8	Meli	-	-	2.210	3,9	4,7	4,7	3,3	10.280	7.364				
9	Perli	-	-	7.984	13,9	1,0	1,0	1,1	7.789	8.692				
10	Cotogni e melagrani	-	-											

Zona agraria XIII. - APPENNINICA DEL MATESE

I. - Dati generali

REGIONE AGRARIA DI MONTAGNA

Tav. II.

Table with 5 main columns: 1. Popolazione, 2. Distribuzione dei Comuni, 3. Popolazione agricola, 4. Aziende agricole, 5. Bestiame.

II. - Superficie della zona (1929)

III. - Superficie dei seminativi (1929)

IV. - Superficie delle colture legnose (1929)

Table showing land quality and agricultural uses with columns for quality, area, and percentage of total area.

Table showing cultivated areas with columns for cultivation type, area, and percentage of total cultivated area.

Table showing forested areas with columns for cultivation type, area, and percentage of total forested area.

V. - Superficie e produzione delle singole coltivazioni

Large table detailing crop production with columns for crop type, area, and yield.

Footnote explaining symbols and abbreviations used in the production table.

VI. - Produzione dei cereali

VII. - Produzione dei foraggi

Table showing cereal production with columns for crop type, area, and yield.

Table showing forage production with columns for forage type, area, and yield.

(*) Vedi « Avvertenze alle tavole »: pag. 3.

Segue **TAVOLA II**

ZONE AGRARIE DELLA REGIONE DI COLLINA

- Zona agraria XIV - Colle di San Giòrgio
Zona agraria XV - Colle del Sàbato e Calore
Zona agraria XVI - Colle del Tàmmaro
Zona agraria XVII - Colle delle Forche Caudine
Zona agraria XVIII - Colline preappenniniche
-

Zona agraria XIV. - COLLE DI SAN GIORGIO

Tav. II.

I. Dati generali

REGIONE AGRARIA DI COLLINA

1. Popolazione (Censim. 21-IV-1931-IX)	2. Distribuzione dei Comuni (Censim. 21-IV-1931-IX)	3. Popolazione agricola (*) (Censim. agr. 19-III-1930-VIII)	4. Aziende agricole (*) (Censim. agr. 19-III-1930-VIII)	5. Bestiame (*) (Censim. agr. 19-III-1930-VIII)
Presente: In complesso 21.784 Per km ² territoriale 166 di superf. (agr. e forest. 180 Agglom. 12.630 - Sparsa 9.154 Residente: In complesso 22.002 Per km ² territoriale 168 di superf. (agr. e forest. 181	Comuni fino a 500 ab. N. - ab. - da 501 a 1.000 » » » » » 1.001 a 2.000 » » 1 » 1.840 » 2.001 a 3.000 » » 1 » 2.780 » 3.001 a 5.000 » » 3 » 11.185 » 5.001 a 10.000 » » 1 » 6.029 » 10.001 a 25.000 » » » » » 25.001 a 50.000 » » » » » 50.001 a 100.000 » » » » » oltre 100.000 » » » »	Con occupazione agricola principale: In complesso 8.121 Per km ² territoriale 62 di superf. (agr. e forest. 67 Con occupazione agricola secondaria: In complesso 2.423	In complesso N. 3.160 Fino a 0,25 ha. N. 390 da 0,26 a 0,50 » 282 » 0,51 a 1 » 520 » 1,01 a 3 » 1.109 » 3,01 a 5 » 428 » 5,01 a 10 » 293 » 10,01 a 20 » 100 da 20,01 a 50 ha. N. 40 da 50,01 a 100 » » 7 da 100,01 a 200 » » - da 200,01 a 500 » » - da 500,01 a 1.000 » » - oltre 1.000 » » -	Bovini . N. 1.933 Bovini : Equini » 1.398 Vitelli e vitelle sotto l'anno N. 430 Suini » 2.817 Manzette, manze e giovenche » 88 Ovini » 2.386 Vacche » » 377 Caprini » 1.638 Manzi e buoi » 476 Torrelli e tori » 62

II. - Superficie della zona (1929)

III. - Superficie dei seminativi (1929)

IV. - Superficie delle colture legnose (1929)

QUALITÀ DI CULTURA	SUPERFICIE ettari			% DELLA SUPERFICIE	
	qualità di coltura		totale	agr. e forest.	territoriale
	semplici	con piante legnose			
1. Seminativi	2.712	8.810	11.522	94,9	87,9
2. Prati permanenti	-	-	-	-	-
3. Prati-pascoli perm.	-	-	-	-	-
4. Pascoli permanenti	118	73	189	1,6	1,5
5. Colture legnose specializzate	-	-	-	-	-
6. Boschi (castagneti da frutto, altri boschi)	-	-	-	-	-
7. Inculti produttivi	128	217	345	2,8	2,6
8. Tare e spazi sotto le arborature	-	-	-	-	-
Totale	2.958	9.179	12.135	100,0	92,6
Superficie agraria e forestale	-	-	12.135	100,0	92,6
Superficie improduttiva	-	-	968	-	7,4
Superficie territoriale	-	-	13.103	-	100,0

COLTIVAZIONI	SUPERFICIE ettari	% DELLA SUPERFICIE	
		lorda seminativi	agr. e forest.
		1	2
1. Cereali	7.442	64,6	61,3
2. Coltivazioni industriali	1.317	11,4	10,9
3. Altre coltivazioni	873	7,6	7,2
4. Foraggiere	1.093	9,5	9,0
5. Riposi con o senza pasce	-	-	-
Totale colt. avvicend.	10.725	83,1	88,4
6. Coltivazioni permanenti (orti stabili, risale stab.)	71	0,6	0,6
7. Tare e spazi sotto le arborature	726	6,3	5,9
Superficie complessiva	11.522	100,0	94,9
8. Coltiv. intercalari	(635)	5,5	-

COLTIVAZIONI	SUPERFICIE INTEGRANTE (colture legnose specializzate)				SUPERFICIE RIPETUTA (colture legnose specializzate)			
	ettari	% colture special.	n. medio piante per ha.	forma preval. di allev.	in altre colture legn. specializzate		in coltura promiscua (*)	
					ettari	n. medio piante per ha.	ettari	n. medio piante per ha.
1. Viti	-	-	-	-	-	-	6.856 ⁽¹⁾	72
2. Oliveti	-	-	-	-	-	-	1.199 ⁽¹⁾	27
3. Agrumi	-	-	-	-	-	-	4.203 ⁽¹⁾	12
4. Gelci	-	-	-	-	-	-	-	-
5. Fruttiferi	-	-	-	-	-	-	3.518 ^(*)	6
6. Piante ornament.	-	-	-	-	-	-	-	-
7. Vivali, canneti, ecc.	-	-	-	-	-	-	2.005 ^(*)	4
8. Diverse nelle tare, sem.semp., ecc. (*)	-	-	-	-	-	-	-	-
9. Tare	-	-	-	-	-	-	-	-
Superficie compless.	-	-	-	-	-	-	3.913	-

(*) Forma allev. prev.: a cordone. - (*) Id.: a vaso. - (*) Id.: p. vento. - (*) Olmi e pioppi. - (*) Salici.

V. - Superficie e produzione delle singole coltivazioni

N. elenco coltivaz. (*)	QUALITÀ DI CULTURA E COLTIVAZIONI	SUPERFICIE (1929)				PRODUZIONE (in quintali)								N. elenco coltivaz. (*)	QUALITÀ DI CULTURA E COLTIVAZIONI	SUPERFICIE (1929)				PRODUZIONE (in quintali)												
		integrante		ripetuta		media per ettaro				totale in base al rendim. unit.						integrante		ripetuta		media per ettaro				totale in base al rendim. unit.								
		ettari	% superf. agr. e forest.	ettari	% superf. agr. e forest.	sessennio 1923-28		1929	sulla superficie		sulla superficie		sulla superficie			sulla superficie		ettari	% superf. agr. e forest.	ettari	% superf. agr. e forest.	sessennio 1923-28		1929	sulla superficie		sulla superficie		sulla superficie			
		1	2	3	4	5	6	7	8	9	10	11	12			13	14	15	16	17	18	19	20	21	22	23	24	25	26	27	28	
Seminativi																																
<i>Semplici e con piante legnose</i>																																
1	Frumento { tenero	4.839	39,9	-	-	0,2	-	9,2	10,5	44.595	50.831	49	Viti	-	-	-	-	-	-	-	-	-	-	-	-	-	-	-	-			
2	Frumento { duro	51	0,4	-	-	12,2	-	12,2	13,4	644	683	50	Viti	-	-	-	-	-	-	-	-	-	-	-	-	-	-	-	-			
3	Segale	-	-	-	-	-	-	-	-	-	-	51	Oliveti	-	-	-	-	-	-	-	-	-	-	-	-	-	-	-	-	-		
4	Orzo	85	0,7	-	-	11,5	-	11,5	12,7	977	1.081	52	Oliveti	-	-	-	-	-	-	-	-	-	-	-	-	-	-	-	-	-		
5	Avena	211	2,0	-	-	10,6	-	10,6	11,6	2.555	2.801	53	Aranci	-	-	-	-	-	-	-	-	-	-	-	-	-	-	-	-	-		
6	Riso (risone)	-	-	-	-	-	-	-	-	-	-	54	Mandarini	-	-	-	-	-	-	-	-	-	-	-	-	-	-	-	-	-		
7	Granoturco { maggengo	2.226	18,3	-	-	7,3	-	7,3	8,8	16.239	19.618	55	Altri agrumi	-	-	-	-	-	-	-	-	-	-	-	-	-	-	-	-	-		
8	Granoturco { cinquantino	-	-	-	-	-	-	-	-	-	-	56	Altri agrumi	-	-	-	-	-	-	-	-	-	-	-	-	-	-	-	-	-	-	
9	Altri cereali	-	-	-	-	-	-	-	-	-	-	57	Limoni	-	-	-	-	-	-	-	-	-	-	-	-	-	-	-	-	-	-	
10	Barbabietole da zucchero	-	-	-	-	-	-	-	-	-	-	58	Altri agrumi	-	-	-	-	-	-	-	-	-	-	-	-	-	-	-	-	-	-	
11	Canapa { seme	-	-	-	-	-	-	-	-	-	-	59	Gelci	-	-	-	-	-	-	-	-	-	-	-	-	-	-	-	-	-	-	
12	Canapa { tiglio	-	-	-	-	-	-	-	-	-	-	60	Meli	-	-	-	-	-	-	-	-	-	-	-	-	-	-	-	-	-	-	
13	Lino { seme	-	-	-	-	-	-	-	-	-	-	61	Peri	-	-	-	-	-	-	-	-	-	-	-	-	-	-	-	-	-	-	
14	Lino { tiglio	-	-	-	-	-	-	-	-	-	-	62	Cotogni e melagrani	-	-	-	-	-	-	-	-	-	-	-	-	-	-	-	-	-	-	
15	Tabacco	1.317	10,9	-	-	11,7	-	11,7	12,9	15.425	17.025	63	Peschi	-	-	-	-	-	-	-	-	-	-	-	-	-	-	-	-	-	-	
16	Altre coltivazioni industriali	-	-	-	-	-	-	-	-	-	-	64	Albicocchi	-	-	-	-	-	-	-	-	-	-	-	-	-	-	-	-	-	-	-
17	Patate	241	2,0	-	-	66,7	-	66,7	72,1	16.075	17.369	65	Susini	-	-	-	-	-	-	-	-	-	-	-	-	-	-	-	-	-	-	-
18	Fave da seme	450	3,7	-	-	6,2	-	6,2	6,9	2.812	3.083	66	Ciliegli	-	-	-	-	-	-	-	-	-	-	-	-	-	-	-	-	-	-	-
19	Fagioli	3	0,0	-	-	5,7	1,4	5,7	1,8	518	667	67	Mandarini	-	-	-	-	-	-	-	-	-	-	-	-	-	-	-	-	-	-	-
20	Ceci	9	0,1	-	-	2,8	-	2,8	3,0	25	27	68	Altri agrumi	-	-	-	-	-	-	-	-	-	-	-	-	-	-	-	-	-	-	-
21	Cicerchie	-	-	-	-	-	-	-	-	-	-	69	Gelci	-	-	-	-	-	-	-	-	-	-	-	-	-	-	-	-	-	-	-
22	Lenticchie	2	0,0	-	-	5,0	-	5,0	6,0	10	12	70	Meli	-	-	-	-	-	-	-	-	-	-	-	-	-	-	-	-	-	-	-
23	Lupini	99	0,8	-	-	8,2	-	8,2	8,6	811	852	71	Peri	-	-	-	-	-	-	-	-	-	-	-	-	-	-	-	-	-	-	-
24	Piselli	-	-	-	-	-	-	-	-	-	-	72	Cotogni e melagrani	-	-	-	-	-	-	-	-	-	-	-	-	-	-	-	-	-	-	-
25	Veccia	-	-	-	-	-	-	-	-	-	-	73	Peschi	-	-	-	-	-	-	-	-	-	-	-	-	-	-	-	-	-	-	-
26	Altre leguminose da granella	-	-	-	-	-	-	-	-	-	-	74	Albicocchi	-	-	-	-	-	-	-	-	-	-	-	-	-	-	-	-	-	-	-
27	Legumi freschi da sgusciare (*)	7	0,1	-	-	45,0	-	45,0	50,0	315	350	75	Susini	-	-	-	-	-	-	-	-	-	-	-	-	-	-	-	-	-	-	-
28	Asparagi	-	-	-	-	-	-	-	-	-	-	76	Ciliegli	-	-	-	-	-	-	-	-	-	-	-	-	-	-	-	-	-	-	-
29	Carciofi	-	-	-	-	-	-	-	-	-	-	77	Mandarini	-	-	-	-	-	-	-	-	-	-	-	-	-	-	-	-	-	-	-
30	Cardi, finocchi e sedani (*)	-	-	-	-	262,5	262,5	262,5	265,0	1.050	1.060	78	Altri agrumi	-	-	-	-	-	-	-	-	-	-	-	-	-	-	-	-	-	-	-
31	Cavoli (*)	11	0,1																													

Zona agraria XV. - COLLE DEL SÀBATO E CALORE

Tav. II.

I. - Dati generali

REGIONE AGRARIA DI COLLINA

1. Popolazione (Censim. 21-IV-1931-IX)	2. Distribuzione dei Comuni (Censim. 21-IV-1931-IX)	3. Popolazione agricola (*) (Censim. agr. 19-III-1930-VIII)	4. Aziende agricole (*) (Censim. agr. 19-III-1930-VIII)	5. Bestiame (*) (Censim. agr. 19-III-1930-VIII)
Presente: In complesso 70.771 Per km² f. territoriale 207 di superf. agr. e forest. 219 Agglom. 52.198 - Sparsa 18.573	Comuni fino a 500 ab. N. da 501 a 1.000 3 da 1.001 a 2.000 3 da 2.001 a 3.000 3 da 3.001 a 5.000 4 da 5.001 a 10.000 1 da 10.001 a 25.000 1 da 25.001 a 50.000 1 da 50.001 a 100.000 1 oltre 100.000 -	Con occupazione agricola principale: In complesso 18.758 Per km² f. territoriale 55 di superf. agr. e forest. 58	In complesso N. 6.677 Fino a 0,25 ha. N. 529 da 20,01 a 50 ha. N. 129 da 0,26 a 0,50 479 da 50,01 a 100 21 da 0,51 a 1 2.521 da 100,01 a 200 1 da 1,01 a 3 1.016 da 200,01 a 500 1 da 3,01 a 5 709 da 500,01 a 1.000 - da 5,01 a 10 314 oltre 1.000 - da 10,01 a 20 -	Bovini N. 4.465 Equini 3.761 Suini 5.675 Ovini 8.350 Caprini 2.883

II. - Superficie della zona (1929)

III. - Superficie dei seminativi (1929)

IV. - Superficie delle colture legnose (1929)

QUALITÀ DI COLTURA	SUPERFICIE ettari			% DELLA SUPERFICIE	
	qualità di coltura		totale	agr. e forest.	terri- toriale
	semplici	con piante legnose			
1	2	3	4	5	6
1. Seminativi	14.025	10.775	24.800	76,8	72,4
2. Prati permanenti	15	10	25	0,1	0,1
3. Prati-pascoli perm.	40	-	40	0,1	0,1
4. Pascoli permanenti	545	189	734	2,3	2,1
5. Colture legnose specializzate	-	5.076	5.076	15,7	14,8
6. Castagneti da frutto	198	198	396	0,6	0,6
7. Altri boschi	1.052	1.052	2.104	3,3	3,1
8. Incolti produttivi	204	160	364	1,1	1,1
Totale	14.829	17.460	32.289	100,0	94,3
Superficie agraria e forestale	-	-	32.289	100,0	94,3
Superficie improduttiva	-	-	1.939	-	5,7
Superficie territoriale	-	-	34.228	-	100,0

COLTIVAZIONI	SUPERFICIE ettari	% DELLA SUPERFICIE	
		lorda seminativi forest.	agr. e forest.
		1	2
1. Cereali	16.828	67,9	52,1
2. Colture industriali	1.568	6,3	4,9
3. Altre colture industriali	2.013	8,1	6,2
4. Foraggere	3.837	15,5	10,3
5. Riposi con o senza pasco	94	0,4	0,3
Totale coltiv. avviciend.	23.840	96,2	73,8
6. Colture permanenti (orti stabili, risale stab.)	107	0,4	0,3
7. Tare e spazi sotto le arborature	853	3,4	2,7
Superficie complessiva	24.800	100,0	76,8
8. Coltiv. intercalari	(4.107)	16,6	-

COLTIVAZIONI	SUPERFICIE INTEGRANTE (colture legnose specializzate)				SUPERFICIE RIPETUTA			
	ettari	% colture special.	n. medio piante per ha.	forma preval. di allev.	in altre colture legn. specializzate		in coltura promiscua (*)	
					ettari	n. medio piante per ha.	ettari	n. medio piante per ha.
1	2	3	4	5	6	7	8	9
1. Viti	2.887	56,9	1.660	cordone	329 ⁽¹⁾	200	8.741 ^(*)	265
2. Sostegni viti	(1.075)	-	(*) 288	-	-	-	6.399 ^(*)	48
3. Oliv.	2.004	39,5	239	a vaso	2.341 ^(*)	17	8.605 ^(*)	16
4. Gelsi	-	-	-	-	1.372 ^(*)	1	1.170 ^(*)	2
5. Fruttiferi	-	-	-	-	2.934 ^(*)	23	9.040 ^(*)	19
6. Piante ornament.	-	-	-	-	-	-	-	-
7. Vivali, canneti, ecc.	-	-	-	-	866 ^(*)	4	5.049 ^(*)	2
8. Diverse nelle tare, sem. sempl., ecc. (*)	-	-	-	-	-	-	1.201	10.846
9. Tare	185	3,6	-	-	-	-	-	-
Superficie compless.	5.076	100,0	-	-	-	-	-	-

V. - Superficie e produzione delle singole coltivazioni

N. elenco coltivaz. (*)	QUALITÀ DI COLTURA E COLTIVAZIONI	SUPERFICIE (1929)						PRODUZIONE (in quintali)						N. elenco coltivaz. (*)	QUALITÀ DI COLTURA E COLTIVAZIONI	SUPERFICIE (1929)						PRODUZIONE (in quintali)								
		integrante		ripetuta		media per ettaro		totale in base al rendim. unit.		integrante		ripetuta				media per ettaro		totale in base al rendim. unit.		integrante		ripetuta		media per ettaro		totale in base al rendim. unit.				
		ettari	% superf. agrar. e forest.	ettari	% superf. agrar. e forest.	integrante	ripetuta	com- plessiva	(*) medio 1923-28 (col. 3+5) × col. 10	1929 (col. 3+5) × col. 10	ettari	% superf. agrar. e forest.	ettari			% superf. agrar. e forest.	integrante	ripetuta	com- plessiva	(*) medio 1923-28 (col. 3+5) × col. 10	1929 (col. 3+5) × col. 10	ettari	% superf. agrar. e forest.	ettari	% superf. agrar. e forest.	integrante	ripetuta	com- plessiva	(*) medio 1923-28 (col. 3+5) × col. 10	1929 (col. 3+5) × col. 10
		1	2	3	4	5	6	7	8	9	10	11	12			13	14	15	16	17	18	19	20	21	22	23	24	25	26	27
Seminativi																														
<i>Semplici e con piante legnose</i>																														
1	Frumento { duro (*)	10.972,0	34,0	(*)1.818	5,6	9,7	7,5	9,4	10,8	120.414	138.368	49	Viti	2.887	56,9	1.660	cordone	329 ⁽¹⁾	200	8.741 ^(*)	265	a) specializzate; b) promiscue Viti { a) (*) 2.887 { b) (*) 8,9 { c) (*) 329 { d) (*) 1,0 { e) (*) 37,4 { f) (*) 4,0 { g) (*) 34,0 { h) (*) 35,1 { i) (*) 109.191 { j) (*) 112.939								
2	Frumento { tenero (*)	1.175,0	3,6	(*) 212	0,7	11,4	8,6	11,0	12,5	15.257	17.366	50	Oliv.	2.004	39,5	239	a vaso	2.341 ^(*)	17	8.605 ^(*)	16	a) specializzate; b) promiscue Oliv. { a) (*) 2.004 { b) (*) 6,2 { c) (*) 2.341 { d) (*) 9,5 { e) (*) 0,9 { f) (*) 4,8 { g) (*) 5,5 { h) (*) 21.029 { i) (*) 24.026								
3	Orzo	136,0	0,4	(*) 48	0,1	11,6	9,0	10,9	11,7	2.005	2.147	51	Aranci	-	-	-	-	-	-	-	-	-	-	-	-	-	-	-		
4	Avena	926,0	2,9	(*) 169	0,5	10,4	7,2	9,9	12,1	10.870	13.238	52	Mandarini	-	-	-	-	-	-	-	-	-	-	-	-	-	-	-		
5	Riso (risone)	-	-	-	-	-	-	-	-	-	-	53	Limoni	-	-	-	-	-	-	-	-	-	-	-	-	-	-	-		
6	Granoturco { maggentino	3.567,0	11,0	(*) 724	2,2	10,1	9,1	10,0	11,0	42.752	47.073	54	Altri agrumi	-	-	-	-	-	-	-	-	-	-	-	-	-	-	-		
7	Altri cereali (*)	52,0	0,2	-	-	7,3	-	7,3	8,0	378	416	55	Gelsi	-	-	-	-	-	-	-	-	-	-	-	-	-	-	-		
8	Barbabietole da zucchero	-	-	-	-	-	-	-	-	-	-	56	Meli	-	-	-	-	-	-	-	-	-	-	-	-	-	-	-		
9	Canapa { seme	-	-	-	-	-	-	-	-	-	-	57	Perla	-	-	-	-	-	-	-	-	-	-	-	-	-	-	-		
10	Canapa { tiglio	-	-	-	-	-	-	-	-	-	-	58	Cotogni e melagrani	-	-	-	-	-	-	-	-	-	-	-	-	-	-	-		
11	Lino { seme	-	-	-	-	-	-	-	-	-	-	59	Peschi	-	-	-	-	-	-	-	-	-	-	-	-	-	-	-		
12	Lino { tiglio	-	-	-	-	-	-	-	-	-	-	60	Albicocchi	-	-	-	-	-	-	-	-	-	-	-	-	-	-	-		
13	Tabacco	1.568,0	4,9	(*) 4	-	12,1	10,0	12,1	12,9	19.075	20.325	61	Susini	-	-	-	-	-	-	-	-	-	-	-	-	-	-	-		
14	Altre colture industriali	-	-	-	-	-	-	-	-	-	-	62	Chicchi	-	-	-	-	-	-	-	-	-	-	-	-	-	-	-		
15	Patate	890,0	1,2	(*) 232	0,7	58,0	17,8	43,0	44,5	26.730	27.692	63	Mandarini	-	-	-	-	-	-	-	-	-	-	-	-	-	-	-		
16	Fave da seme	1.348,0	4,2	(*) 217	0,7	7,9	5,3	7,6	7,4	11.820	11.554	64	Noccioli	-	-	-	-	-	-	-	-	-	-	-	-	-	-	-	-	
17	Fagioli (*)	14,0	0,0	(*) 148	0,4	8,8	1,6	1,6	1,9	5.010	5.904	65	Ficchi	-	-	-	-	-	-	-	-	-	-	-	-	-	-	-	-	
18	Ceci (*)	26,0	0,1	(*) 775	2,4	7,5	1,9	2,1	2,1	1.697	1.699	66	Carrubi	-	-	-	-	-	-	-	-	-	-	-	-	-	-	-	-	
19	Lenticchie	-	-	-	-	-	-	-	-	-	-	67	Altri fruttiferi	-	-	-	-	-	-	-	-	-	-	-	-	-	-	-	-	
20	Lupini	45,0	0,1	-	-	9,8	-	9,8	10,9	440	489	68	Plante ornament. (*)	-	-	-	-	-	-	-	-	-	-	-	-	-	-	-		
21	Piselli	-	-	-	-	-	-	-	-	-	-	69	Altre piante legnose	-	-	-	-	-	-	-	-	-	-	-	-	-	-	-		
22	Veolia	25,0	0,1	-	-	10,3	-	10,3	10,5	258	262	70	Canneti, vincheti	-	-	-	-	-	-	-	-	-	-	-	-	-	-	-		
23	Altre leguminose da granella	-	-	-	-	-	-	-	-	-	-	71	Vivali (*)	-	-	-	-	-	-	-	-	-	-	-	-	-	-	-		
24	Legumi freschi da sgusciare (**)	(**) 28,5	0,1	(**) 15	-	44,3	46,7	45,1	45,9	1.963	1.995	72	Tare	185	0,6	-	-	-	-	-	-	-	-	-	-	-	-	-		
25	Asparagi	-	-	-	-	-	-	-	-	-	-	73	Totale	5.076	15,7	-	-	-	-	-	-	-	-	-	-	-	-	-	-	
26	Carciofi	3,0	-	-	-	80,0	-	80,0	60,0	180	180	74	Boschi	-	-	-	-	-	-	-	-	-	-	-	-	-	-	-		
27	Cardi, finocchi e sedani (**)	9,0	-	-	-	383,3	292,9	343,8	345,6	5.500	5.530	75	Castagneti da frutto (**)	198	0,6	-	-	-	-	-	-	-	-	-	-	-	-	-		
28	Cavoli (*)	29,5	0,1	-	-	58,7	245,4	160,0	160,1	10.320	10.320	76	Altri boschi (**)																	

Zona agraria XVII. - COLLE DELLE FORCHE CAUDINE

Tav. II.

I. - Dati generali

REGIONE AGRARIA DI COLLINA

Table with 5 columns: 1. Popolazione (Censim. 21-IV-1931-IX), 2. Distribuzione dei Comuni (Censim. 21-IV-1931-IX), 3. Popolazione agricola (*), 4. Aziende agricole (*), 5. Bestiame (*).

II. - Superficie della zona (1929)

III. - Superficie dei seminativi (1929)

IV. - Superficie delle colture legnose (1929)

Table showing land quality and cultivation types: QUALITÀ DI COLTURA, SUPERFICIE ettari, % DELLA SUPERFICIE.

Table showing cultivation types and area: COLTIVAZIONI, SUPERFICIE ettari, % DELLA SUPERFICIE.

Table showing wood cultivation types and area: COLTIVAZIONI, SUPERFICIE INTEGRANTE, SUPERFICIE RIPETUTA.

V. - Superficie e produzione delle singole coltivazioni

Large table with multiple columns: QUALITÀ DI COLTURA, SUPERFICIE (1929), PRODUZIONE (in quintali), including various crops like Frumento, Riso, etc.

(*) Di cui ha. 15 in orti industriali. - (*) Nell'oliveto ha. 259; nel vigneto ha. 234; nel frutteto ha. 76. - (*) Id. rispettivamente ha. 6, ha. 1 ed ha. 1. - (*) Id. rispettivamente ha. 6, ha. 1 ed ha. 3. - (*) Id. rispettivamente ha. 23, ha. 4 ed ha. 6. - (*) Id. rispettivamente ha. 117, ha. 107 ed ha. 42. - (*) Id. ha. 24; nell'oliveto ha. 18; nel frutteto ha. 15; nel vigneto ha. 2. - (*) Ha. 9 nel frutteto; ha. 8 nell'oliveto; ha. 5 nel vigneto. - (*) Ha. 3.849 consoc. al granturco maggengo; ha. 43 al granturco cinquantino; ha. 4 nel vigneto; ha. 3 nell'oliveto. - (*) Consoc. al granturco maggengo. - (*) Ha. 20 nell'oliveto; ha. 6 nel frutteto. - (*) Fave e piselli; in orti ind. - (*) In orti ind. - (*) Id. ha. 34. - (*) Preval. ortaggi da frutti; con prod. di semi, rispettivamente nel sessennio e nel 1929, porro q. 20 e q. 20, radicchio q. 38 e q. 40. - (*) Di cui ha. 76,5 in orti ind. - (*) Nelle colt. legn. specializz. - (*) Ha. 6 porro (seme); ha. 5 radicchio (seme). - (*) 50% lupinella; 32% sulla; 15% erba medica; 5% trifoglio inc.; 0,1% irrigui; con prod. di semenzine q. 356 nel sessennio e q. 328 nel 1929. - (*) Ha. 177 nel vigneto; ha. 88 nell'oliveto; ha. 9 nel frutteto. - (*) Preval. trifoglio incarnato. - (*) Specie diverse; 0,1% irrigui. - (*) Di cui ha. 28 erbai annuali nelle colt. legn. specializz. - (*) 0,5% prod. uva da tavola, 0,5% per consumo diretto. - (*) 0,4% prod. per consumo diretto. - (*) Prod. per salamoia 5,2%, essiccata 0,1%. - (*) Id. rispettivamente 10,1% e 0,1%. - (*) Prod. vimini. - (*) Salici, di cui ha. 38 nelle tare produttive. - (*) Altri prodotti da colture legnose, rispettivamente nel sessennio 1923-28 e nell'anno 1929: legna da ardere, q. 132.834 e q. 136.122; legname da lavoro, m. 134 e m. 134; ghiande, q. 14.856 e q. 14.614; castagne, q. 2.848 e q. 2.906. - (*) Strame: 1923-28, q. 12.044; 1929, q. 12.044.

VI. - Produzione dei cereali

VII. - Produzione dei foraggi

Table showing cereal production: CEREALI, SUPERFICIE complessiva, PRODUZIONE (q.).

Table showing forage production: FORAGGI, PROD. TOT., including various types of forage.

(*) Vedi « Avvertenze alle tavole »: pag. 3.

Zona agraria XVIII. - COLLINE PREAPPENNINICHE

Tav. II.

I. - Dati generali

REGIONE AGRARIA DI COLLINA

Table with 5 main columns: 1. Popolazione, 2. Distribuzione dei Comuni, 3. Popolazione agricola, 4. Aziende agricole, 5. Bestiame. Includes sub-tables for Bovini and Equini.

II. - Superficie della zona (1929)

Table showing agricultural surface area in hectares, categorized by quality of cultivation (1-9) and total area.

III. - Superficie del seminativi (1929)

Table showing the surface area of cultivated lands, categorized by crop type (1-8) and total area.

IV. - Superficie delle colture legnose (1929)

Table showing the surface area of woody crops, categorized by cultivation type (1-9) and total area.

V. - Superficie e produzione delle singole coltivazioni

Large table showing the surface area and production of individual crops, divided into 'Seminativi' and 'Colture legnose'. Includes sub-tables for 'Boschi' and 'Incolti produttivi'.

Footnote explaining symbols and abbreviations used in the table, such as (1) for olive grove area and (2) for vineyard area.

VI. - Produzione dei cereali

Table showing the production of cereals, categorized by type (1-4) and sub-type (a, b, c).

VII. - Produzione dei foraggi

Table showing the production of forage crops, categorized by type (1-8) and sub-type (A, B, C, D, E).

(*) Vedi « Avvertenze alle tavole »: pag. 3.

TAVOLA III

COMUNI DELLA ZONA AGRARIA X - MONTANA DEL TABURNO

- | | |
|--------------------|-----------------|
| 1. Castelvènere | 6. Solopaca |
| 2. Cautano | 7. Tocco Càudio |
| 3. Frasso Telesino | 8. Torrecuso |
| 4. Paupisi | 9. Vitulano |
| 5. Ponte | |
-

1. - CASTELVENERE

REGIONE AGRARIA DI MONTAGNA

ZONA AGRARIA

Tav. III.

I. - Dati generali

MONTANA DEL TABURNO

Table I: General data. Columns include: 1. Dati geografici (Geographical data), 2. Popolazione (Censim. 21-IV-1931-IX) (Population), 3. Popolazione agricola (*) (Censim. agr. 19-III-1930-VIII) (Agricultural population), 4. Aziende agricole (*) (Censim. agr. 19-III-1930-VIII) (Agricultural enterprises), 5. Bestiame (*) (Censim. agr. 19-III-1930-VIII) (Livestock).

II. - Superficie del Comune (1929)

III. - Superficie dei seminativi (1929)

IV. - Superficie delle colture legnose (1929)

Table II: Surface of the Municipality (1929). Columns: QUALITÀ DI COLTURA (Quality of Cultivation), SUPERFICIE ettari (Surface in hectares), % DELLA SUPERFICIE (Percentage of Surface).

Table III: Surface of arable land (1929). Columns: COLTIVAZIONI (Cultivations), SUPERFICIE ettari (Surface in hectares), % DELLA SUPERFICIE (Percentage of Surface).

Table IV: Surface of woody crops (1929). Columns: COLTIVAZIONI (Cultivations), SUPERFICIE INTEGRANTE (Integrating Surface), SUPERFICIE RIPETUTA (Repeating Surface).

V. - Superficie e produzione delle singole coltivazioni

Table V: Surface and production of individual crops. Columns: N. elenco coltivaz. (Crop list number), QUALITÀ DI COLTURA E COLTIVAZIONI (Quality of Cultivation and Cultivations), SUPERFICIE (1929) (Surface), PRODUZIONE (in quintali) (Production).

(1) Nell'oliveto. - (*) Consociati al granoturco maggengo. - (2) Lupinella. - (3) Specie diverse. - (4) Erbai annuali nelle colt. legn. specializz. - (5) 0,6% prod. per consumo diretto. - (6) 0,1% prod. per salamoia, 0,1% essicata. - (7) Prod. vimini. - (8) Salici nelle tare produttive. - (9) Altri prodotti da colture legnose, rispettivamente nel sessennio 1923-28 e nell'anno 1929: legna da ardere, q. 39.861 e q. 39.861; ghiande, q. 500 e q. 500. - (10) Strame: 1923-28, q. 90; 1929, q. 90.

VI. - Produzione dei cereali

VII. - Produzione dei foraggi

Table VI: Production of cereals. Columns: CEREALI (Cereals), SUPERFICIE complessiva (Total surface), PRODUZIONE (q.) (Production).

Table VII: Production of forage. Columns: FORAGGI (Forage), PROD. TOT. (Total production).

(*) Vedi « Avvertenze alle tavole »: pag. 3.

2. - CAUTANO

REGIONE AGRARIA DI MONTAGNA

ZONA AGRARIA

MONTANA DEL TABURNO

Tab. III.

I. - Dati generali

Table I: General data. Columns: 1. Dati geografici, 2. Popolazione (Censim. 21-IV-1931-IX), 3. Popolazione agricola (*), 4. Aziende agricole (*), 5. Bestiame (*).

II. - Superficie del Comune (1929)

Table II: Surface of the municipality (1929). Columns: Qualità di coltura, Superficie ettari (semplici, con piante legnose, totale), % della superficie (agr. e forest., territoriale).

III. - Superficie dei seminativi (1929)

Table III: Surface of arable land (1929). Columns: Coltivazioni, Superficie ettari, % della superficie (lorda semi-seminativi, agr. e forest.).

IV. - Superficie delle colture legnose (1929)

Table IV: Surface of woody crops (1929). Columns: Coltivazioni, Superficie integrante (colture legnose specializzate), Superficie ripetuta (coltivazioni legnose).

V. - Superficie e produzione delle singole coltivazioni

Table V: Surface and production of individual crops. Columns: Qualità di coltura, Superficie (1929), Produzione (in quintali) (media per ettaro, totale in base al rendim. unit.).

VI. - Produzione dei cereali

Table VI: Production of cereals. Columns: Cereali, Superficie complessiva 1929 (ettari), Produzione (q.) (media per ettaro, totale in base al rend. unit.).

VII. - Produzione dei foraggi

Table VII: Production of forage. Columns: Foraggi, Prod. Tot. (1923-1928, 1929), Prod. Tot. (1923-1928, 1929).

(* Vedi « Avvertenze alle tavole »: pag. 3.

3. - FRASSO TELESINO

REGIONE AGRARIA DI MONTAGNA

ZONA AGRARIA

MONTANA DEL TABURNO

Tav. III.

I. - Dati generali

Table with 5 main columns: 1. Dati geografici, 2. Popolazione (Censim. 21-IV-1931-IX), 3. Popolazione agricola (*), 4. Aziende agricole (*), 5. Bestiame (*). Includes data on area, population, and livestock.

II. - Superficie del Comune (1929)

Table showing land use by quality (QUALITÀ DI COLTURA) and area in hectares. Categories include seminativi, prati permanenti, pascoli permanenti, etc.

III. - Superficie dei seminativi (1929)

Table showing the area of cultivated lands (COLTIVAZIONI) and their percentage of the total agricultural area. Includes cereals, industrial crops, etc.

IV. - Superficie delle colture legnose (1929)

Table showing the area of woody crops (COLTIVAZIONI) and their percentage of the total agricultural area. Includes vineyards, olive groves, etc.

V. - Superficie e produzione delle singole coltivazioni

Large table detailing the area and production of individual crops. Divided into sections for 'Seminativi' (cereals and legumes) and 'Colture legnose' (woody crops). Includes sub-sections for 'Boschi' and 'Incolti produttivi'.

(1) Nel vigneto ha. 119; nell'oliveto ha. 54. - (*) Id. rispettivamente ha. 15 ed ha. 11. - (2) Id. rispettivamente ha. 36 ed ha. 8. - (3) Id. rispettivamente ha. 11 ed ha. 2. - (4) Id. rispettivamente ha. 11 ed ha. 7; consociati al granturco maggengo ha. 171. - (5) Ha. 17 nel vigneto; ha. 7 nell'oliveto. - (6) 89% lupinella; 11% sulla; 2% irrigui. - (7) Ha. 24 nel vigneto; ha. 13 nell'oliveto. - (8) Trifoglio incarnato. - (9) Favetta; 2,0% irrigui. - (10) Di cui ha. 11 erbai annuali nelle colt. legn. specializz. - (11) 0,5% prod. per consumo diretto. - (12) 0,1% prod. per salamoia, 0,1% essicata. - (13) Altri prodotti da colture legnose, rispettiv. nel sessennio 1923-28 e nell'anno 1929; legna da ardere, q. 19.101 e q. 19.101. - (14) Strame: 1923-28, q. 2.265; 1929, q. 2.265.

VI. - Produzione dei cereali

Table showing the production of cereals (CEREALI) in quintals, broken down by crop type and year.

VII. - Produzione dei foraggi

Table showing the production of forage (FORAGGI) in quintals, broken down by crop type and year.

(*) Vedi « Avvertenze alle tavole »: pag. 3.

5. - PONTE

REGIONE AGRARIA DI MONTAGNA

ZONA AGRARIA

Tav. III.

I. - Dati generali

MONTANA DEL TABURNO

Table with 5 main columns: 1. Dati geografici, 2. Popolazione, 3. Popolazione agricola, 4. Aziende agricole, 5. Bestiame. Includes geographical coordinates, population statistics, agricultural enterprises, and livestock counts.

II. - Superficie del Comune (1929)

III. - Superficie dei seminativi (1929)

IV. - Superficie delle colture legnose (1929)

Table II: Superficie del Comune (1929). Columns: Qualità di coltura, Superficie (semplici, con piante legnose, totale), % della superficie (agr., territoriale).

Table III: Superficie dei seminativi (1929). Columns: Coltivazioni, Superficie (lorda, agr.), % della superficie.

Table IV: Superficie delle colture legnose (1929). Columns: Coltivazioni, Superficie integrante, Superficie ripetuta, % della superficie.

V. - Superficie e produzione delle singole coltivazioni

Table V: Superficie e produzione delle singole coltivazioni. Large table with multiple columns for quality of cultivation, surface area (integrante, ripetuta), and production (media per ettaro, totale in base al rendim. unit.).

VI. - Produzione dei cereali

VII. - Produzione dei foraggi

Table VI: Produzione dei cereali. Columns: Cereali, Superficie complessiva, Produzione (media per ettaro, totale in base al rendim. unit.).

Table VII: Produzione dei foraggi. Columns: Foraggi, Prod. Tot. (1923-1928, 1929), Produzione (media per ettaro, totale in base al rendim. unit.).

(*) Vedi « Avvertenze alle tavole »: pag. 3.

6. - SOLOPACA

REGIONE AGRARIA DI MONTAGNA

ZONA AGRARIA

MONTANA DEL TABURNO

Tav. III.

I. - Dati generali

Table with 5 main columns: 1. Dati geografici, 2. Popolazione (Censim. 21-IV-1931-IX), 3. Popolazione agricola (*), 4. Aziende agricole (*), 5. Bestiame (*). Includes data on area, population, farms, and livestock.

II. - Superficie del Comune (1929)

III. - Superficie del seminativi (1929)

IV. - Superficie delle colture legnose (1929)

Table II: Superficie del Comune (1929). Columns: QUALITÀ DI COLTURA, SUPERFICIE ettari (semplici, con piante legnose, totale), % DELLA SUPERFICIE (agr. forest., territoriale).

Table III: Superficie del seminativi (1929). Columns: COLTIVAZIONI, SUPERFICIE ettari, % DELLA SUPERFICIE (lorda seminativi, agr. forest.).

Table IV: Superficie delle colture legnose (1929). Columns: COLTIVAZIONI, SUPERFICIE INTEGRANTE (ettari, % colture special., n. medio piante preval. di allev.), SUPERFICIE RIPETUTA (coltivazioni legnose).

V. - Superficie e produzione delle singole coltivazioni

Table V: Superficie e produzione delle singole coltivazioni. Large table with columns for QUALITÀ DI COLTURA, SUPERFICIE (1929), and PRODUZIONE (in quintali) for various crops like cereals, legumes, and industrial plants.

(*) Ha. 118 nell'oliveto; ha. 75 nel vigneto. - (**) Nell'oliveto. - (**) Id. ha. 32; nel vigneto ha. 4. - (**) Di cui ha. 2 in orti industriali. - (**) Ha. 17 nell'oliveto; ha. 15 nel vigneto. - (**) Ha. 294 consociati al granoturco maggenjo; ha. 5 al granoturco cinquantino. - (*) Prevalenza fave e fagioli; in orti ind. - (*) Id.; prevalenza ortaggi da foglie. - (**) Nelle colt. legnose specializz. - (**) 51% lupinella; 49% sulla. - (**) Specie diverse. - (**) Di cui ha. 84 erbai annuali nelle colt. legn. specializz. - (**) Di cui ha. 675 sparsi nei seminativi semplici. - (**) 40% prod. essicata. - (**) Produz. vimini. - (**) Salici, di cui ha. 50 nelle tare produttive. - (**) Altri prodotti da colture legnose, rispettiv. nel sessennio 1923-28 e nell'anno 1929: legna da ardere, q. 15.335 e q. 15.600; ghiande, q. 605 e q. 673. - (**) Strame: 1923-28, q. 3.132; 1929, q. 3.132.

VI. - Produzione dei cereali

VII. - Produzione dei foraggi

Table VI: Produzione dei cereali. Columns: CEREALI, SUPERFICIE complessiva, PRODUZIONE (q.) media per ettaro, totale in base al rend. unit.

Table VII: Produzione dei foraggi. Columns: FORAGGI, PROD. TOT. (1923-1928, 1929), PROD. TOT. (1923-1928, 1929). Includes sub-sections for Prati avvicendati, Prati permanenti, etc.

(*) Vedi « Avvertenze alle tavole »: pag. 3.

7. - TOCCO CAUDIO

REGIONE AGRARIA DI MONTAGNA

ZONA AGRARIA

MONTANA DEL TABURNO

Tav. III.

I. - Dati generali

Table with 5 columns: 1. Dati geografici, 2. Popolazione, 3. Popolazione agricola, 4. Aziende agricole, 5. Bestiame. Includes data for Montagna territory and agricultural statistics.

II. - Superficie del Comune (1929)

Table showing land use by quality (QUALITÀ DI COLTURA) in hectares and percentage of total surface area.

III. - Superficie del seminativi (1929)

Table showing the surface area of cultivated lands (COLTIVAZIONI) in hectares and percentage of total surface area.

IV. - Superficie delle colture legnose (1929)

Table showing the surface area of woody crops (COLTIVAZIONI) in hectares and percentage of total surface area, including detailed crop types.

V. - Superficie e produzione delle singole coltivazioni

Large table detailing the surface area and production of individual crops, categorized into cereals, woody crops, and other agricultural products.

VI. - Produzione dei cereali

Table showing the production of cereals (CEREALI) in quintals, including average yields and total production.

VII. - Produzione dei foraggi

Table showing the production of forage (FORAGGI) in quintals, including average yields and total production.

(* Vedi « Avvertenze alle tavole » : pag. 3.

8. - TORRECUSO

REGIONE AGRARIA DI MONTAGNA

ZONA AGRARIA

MONTANA DEL TABURNO

Tav. III.

I. - Dati generali

Table with 5 main columns: 1. Dati geografici, 2. Popolazione (Censim. 21-IV-1981-IX), 3. Popolazione agricola (*), 4. Aziende agricole (*), 5. Bestiame (*). Includes data on area, population, and livestock.

II. - Superficie del Comune (1929)

III. - Superficie dei seminativi (1929)

IV. - Superficie delle colture legnose (1929)

Table II: Superficie del Comune (1929). Columns: QUALITÀ DI COLTURA, SUPERFICIE ettari, % DELLA SUPERFICIE. Rows include seminativi, prati permanenti, pascoli permanenti, etc.

Table III: Superficie dei seminativi (1929). Columns: COLTIVAZIONI, SUPERFICIE ettari, % DELLA SUPERFICIE. Rows include cereali, colture industriali, etc.

Table IV: Superficie delle colture legnose (1929). Columns: COLTIVAZIONI, SUPERFICIE INTEGRANTE, SUPERFICIE RIPETUTA. Rows include vitigni, olivi, agrumi, etc.

V. - Superficie e produzione delle singole colture (1929)

Table V: Superficie e produzione delle singole colture (1929). Large table with columns for quality of culture, surface area, and production in quintals for various crops like wheat, rice, and legumes.

VI. - Produzione dei cereali

VII. - Produzione dei foraggi

Table VI: Produzione dei cereali. Columns: CEREALI, SUPERFICIE complessiva, PRODUZIONE (q.). Rows include Frumento, Riso, and other cereals.

Table VII: Produzione dei foraggi. Columns: FORAGGI, PROD. TOT. Includes data on forage production from various sources like permanent pastures and crop residues.

(* Vedi « Avvertenze alle tavole »: pag. 3.

9. - VITULANO

REGIONE AGRARIA DI MONTAGNA

ZONA AGRARIA

Tav. III.

I. - Dati generali

MONTANA DEL TABURNO

Table with 5 columns: 1. Dati geografici, 2. Popolazione (Censim. 21-IV-1981-IX), 3. Popolazione agricola (*), 4. Aziende agricole (*), 5. Bestiame (*). Includes geographical data, population statistics, agricultural enterprises, and livestock counts.

II. - Superficie del Comune (1929)

III. - Superficie dei seminativi (1929)

IV. - Superficie delle colture legnose (1929)

Table showing land use by quality (QUALITÀ DI COLTURA) and type (semplici, con piante legnose, totale) in hectares and percentage of total surface.

Table showing cultivated areas (COLTIVAZIONI) by crop type (Cereali, Industriali, etc.) in hectares and percentage of total surface.

Table showing cultivated areas (COLTIVAZIONI) for woody crops (colture legnose) by type (Viti, Olivi, Agrumi, etc.) in hectares and percentage of total surface.

V. - Superficie e produzione delle singole coltivazioni

Large table detailing the surface area and production of individual crops (Seminativi, Colture legnose, Prati, etc.) across various categories and years.

VI. - Produzione dei cereali

VII. - Produzione dei foraggi

Table showing the production of cereals (CEREALI) by type (Framento, Riso) and year, including average yield and total production.

Table showing the production of forage (FORAGGI) by type (Prati, Erbai) and year, including average yield and total production.

* Vedi « Avvertenze alle tavole »: pag. 3.

Segue **TAVOLA III**

COMUNI DELLA ZONA AGRARIA XI - MONTANA DEL TITERNO

- | | |
|-------------------------|--------------------------|
| 10. Cerreto Sannita | 15. Pietraròia |
| 11. Cusano Mutri | 16. San Lorenzello |
| 12. Falchìo | 17. San Lorenzo Maggiore |
| 13. Guàrdia Sanframondi | 18. San Lupo |
| 14. Morcone | 19. Sassinoro |
-

10. - CERRETO SANNITA

REGIONE AGRARIA DI MONTAGNA

ZONA AGRARIA

Tav. III.

I. - Dati generali

MONTANA DEL TITERNO

Table I: General data including population (1. Dati geografici, 2. Popolazione), agricultural enterprises (4. Aziende agricole), and livestock (5. Bestiame).

II. - Superficie del Comune (1929)

III. - Superficie dei seminativi (1929)

IV. - Superficie delle colture legnose (1929)

Table II: Land area of the municipality (1929) by quality of cultivation.

Table III: Land area of arable lands (1929) by cultivation type.

Table IV: Land area of woody crops (1929) by cultivation type.

V. - Superficie e produzione delle singole coltivazioni

Table V: Detailed data on surface area and production of individual crops, including cereals, woody crops, and forage.

Footnote for Table V: (1) 4,9% prod. frumento semiduro. (2) Nell'oliveto. (3) Consociati al granturco maggengo. (4) 66% lupinella; 34% sulla. (5) Specie diverse. (6) 0,5% prod. per consumo diretto. (7) 0,1% prod. per salamoia, 0,1% essicata. (8) Salici nelle tare produttive. (9) Prod. vimipi. (10) Altri prodotti da colture legnose, rispettivamente nel sessennio 1923-28 e nell'anno 1929: legna da ardere, q. 11.268 e q. 11.268; legname da lavoro, m. 2.880 e m. 2.880; ghiande, q. 3.600 e q. 3.600. (11) Strame: 1923-28, q. 838; 1929, q. 838.

VI. - Produzione dei cereali

VII. - Produzione dei foraggi

Table VI: Production of cereals, showing surface area and yield for various types.

Table VII: Production of forage, showing total production and breakdown by type.

(*) Vedi « Avvertenze alle tavole »: pag. 3.

11. - CUSANO MUTRI

REGIONE AGRARIA DI MONTAGNA

ZONA AGRARIA

MONTANA DEL TITERNO

Tav. III.

I. - Dati generali

Table I: General data including population, agricultural population, agricultural enterprises, and livestock. Columns include geographical data, population (present and residential), agricultural population (occupied and secondary), agricultural enterprises (total and by size), and livestock (cattle, horses, sheep, goats, etc.).

II. - Superficie del Comune (1929)

Table II: Surface of the municipality (1929). Columns: Quality of cultivation, surface area (simple, with plants, total), and percentage of agricultural and territorial surface.

III. - Superficie del seminativi (1929)

Table III: Surface of arable land (1929). Columns: Cultivations, surface area, and percentage of agricultural and territorial surface.

IV. - Superficie delle colture legnose (1929)

Table IV: Surface of woody crops (1929). Columns: Cultivations, surface area, percentage of specialized woody crops, and details of ripetuta (repeated) surface area.

V. - Superficie e produzione delle singole coltivazioni

Table V: Surface and production of individual cultivations. Large table with multiple columns for cultivation quality, surface area (integrante and ripetuta), and production (media per ettaro and totale in base al rendim. unit.).

(*) Ha. 776 consoc. al granoturco maggengo; ha. 6 nel vigneto. - (1) Lupinella (seme). - (2) 54% lupinella; 46% trifoglio prati; con prod. di semenzine q. 60 nel sessennio e q. 66 nel 1929. - (3) 0,5% prod. per consumo diretto. - (4) 0,1% prod. per salamoia, 0,1% essicata. - (5) Salici nelle tare produttive. - (6) Prod. vimini. - (7) Altri prodotti da colture legnose, rispettiv. nel sessennio 1923-28 e nell'anno 1929: legna da ardere, q. 7.904 e q. 7.904. - (8) 2,5% prod. marroni. (9) Strame: 1923-28, q. 1.408; 1929, q. 1.410.

VI. - Produzione dei cereali

Table VI: Production of cereals. Columns: Cereals, surface area, and production (media per ettaro and totale in base al rendim. unit.).

VII. - Produzione dei foraggi

Table VII: Production of forage. Columns: Forage types, total production, and production per hectare of agricultural and forest surface.

(*) Vedi « Avvertenze alle tavole »: pag. 3.

Tav. III.

L. - Dati generali

Table with 5 columns: 1. Dati geografici, 2. Popolazione (Censim. 21-IV-1931-IX), 3. Popolazione agricola (*), 4. Aziende agricole (*), 5. Bestiame (*). Includes data on territory, population, and livestock.

II. - Superficie del Comune (1929)

III. - Superficie dei seminativi (1929)

IV. - Superficie delle colture legnose (1929)

Table II: Superficie del Comune (1929). Columns: QUALITÀ DI COLTURA, SUPERFICIE ettari (semplici, con piante legnose, totale), % DELLA SUPERFICIE (agr. e forest., territoriale).

Table III: Superficie dei seminativi (1929). Columns: COLTIVAZIONI, SUPERFICIE ettari, % DELLA SUPERFICIE (lorda seminativi, agr. forest.).

Table IV: Superficie delle colture legnose (1929). Columns: COLTIVAZIONI, SUPERFICIE INTEGRANTE (colture legnose specializzate), SUPERFICIE RIPETUTA (coltivazioni legnose).

V. - Superficie e produzione delle singole coltivazioni

Table V: Superficie e produzione delle singole coltivazioni. Large table with columns for QUALITÀ DI COLTURA, SUPERFICIE (1929), and PRODUZIONE (in quintali) for various crops like cereals, legumes, and forest products.

(*) Nell'oliveto ha. 13; nel vigneto ha. 4. - (*) Id. rispettivamente ha. 6 ed ha. 4. - (*) Nell'oliveto. - (*) Id. ha. 3; nel vigneto ha. 2. - (*) Id. rispettivamente ha. 11 ed ha. 2; consociati al granturco maggengo ha. 257. - (*) Ha. 4 nell'oliveto; ha. 2 nel vigneto. - (*) 64% lupinella; 33% trifoglio prat.; 3% erba medica. - (*) Ha. 14 nell'oliveto; ha. 4 nel vigneto. - (*) Specie diverse. - (*) Erbai annuali nelle colt. legn. specializz. - (*) 0,5% prod. per consumo diretto. - (*) 0,1% prod. per salamoia, 0,1% essicata. - (*) Prod. vini. - (*) Altri prodotti da colture legnose, rispettivamente nel sessennio 1923-28 e nell'anno 1929: legna da ardere, q. 7.308 e q. 7.732; ghiande, q. 598 e q. 598. - (*) Strame: 1923-28, q. 2.676; 1929, q. 2.676.

VI. - Produzione dei cereali

VII. - Produzione dei foraggi

Table VI: Produzione dei cereali. Columns: CEREALI, SUPERFICIE complessiva, PRODUZIONE (q.) media per ettaro, totale in base al rendim. unit.

Table VII: Produzione dei foraggi. Columns: FORAGGI, PROD. TOT. (media 1923-1928, 1929), FORAGGI (media 1923-1928, 1929).

(*) Vedi « Avvertenze alle tavole »: pag. 3.

13. - GUARDIA SANFRAMONDI

REGIONE AGRARIA DI MONTAGNA

ZONA AGRARIA

MONTANA DEL TITERNO

Tav. III.

I. - Dati generali

Table I: Dati generali. Columns include: 1. Dati geografici, 2. Popolazione (Censim. 21-IV-1931-IX), 3. Popolazione agricola (*), 4. Azienda agricola (*), 5. Bestiame (*).

II. - Superficie del Comune (1929)

III. - Superficie dei seminativi (1929)

IV. - Superficie delle colture legnose (1929)

Table II: Superficie del Comune (1929). Columns: QUALITÀ DI COLTURA, SUPERFICIE ettari, % DELLA SUPERFICIE.

Table III: Superficie dei seminativi (1929). Columns: COLTIVAZIONI, SUPERFICIE ettari, % DELLA SUPERFICIE.

Table IV: Superficie delle colture legnose (1929). Columns: COLTIVAZIONI, SUPERFICIE INTEGRANTE, SUPERFICIE RIPETUTA.

V. - Superficie e produzione delle stagiate coltivazioni

Table V: Superficie e produzione delle stagiate coltivazioni. Large table with columns for QUALITÀ DI COLTURA, SUPERFICIE (1929), and PRODUZIONE (in quintali).

VI. - Produzione dei cereali

VII. - Produzione dei foraggi

Table VI: Produzione dei cereali. Columns: CEREALI, SUPERFICIE complessiva, PRODUZIONE (q.).

Table VII: Produzione dei foraggi. Columns: FORAGGI, PROD. TOT., (In quintali di fieno normale (*)).

(* Vedi « Avvertenze alle tavole »: pag. 3.

14. - MORCONE

REGIONE AGRARIA DI MONTAGNA

ZONA AGRARIA

MONTANA DEL TITERNO

Tab. III.

I. - Dati generali

Table with 5 main columns: 1. Dati geografici, 2. Popolazione (Censim. 21-IV-1931-IX), 3. Popolazione agricola (*), 4. Aziende agricole (*), 5. Bestiame (*). Includes data on area, population, and livestock.

II. - Superficie del Comune (1929)

Table showing land use by quality (QUALITÀ DI COLTURA) and type (semplici, con piante legnose, totale) in hectares and percentage of total area.

III. - Superficie dei seminativi (1929)

Table showing the area of arable land (COLTIVAZIONI) by crop type (Cereali, industriali, etc.) in hectares and percentage of total arable area.

IV. - Superficie delle colture legnose (1929)

Table showing the area of leguminous crops (COLTIVAZIONI) by type (Viti, Olivi, Agrumi, etc.) and whether they are integrated or specialized, including repetition data.

V. - Superficie e produzione delle singole coltivazioni

Large table detailing the area and production of individual crops (QUALITÀ DI COLTURA E COLTIVAZIONI), including cereals, legumes, and other crops, with data for 1929 and historical averages.

VI. - Produzione dei cereali

Table showing the production of cereals (CEREALI) by type (Frumento, Riso, Granoturco, etc.) and quality, including area and yield data.

VII. - Produzione dei foraggi

Table showing the production of forage (FORAGGI) by type (Prati avvicendati, etc.) and quality, including area and yield data.

(*) Vedi « Avvertenze alle tavole »: pag. 3.

15. - PIETRARÒIA

REGIONE AGRARIA DI MONTAGNA

ZONA AGRARIA

MONTANA DEL TITERNO

Tav. III.

I. - Dati generali

Table with 5 main columns: 1. Dati geografici, 2. Popolazione (Censim. 21-IV-1931-IX), 3. Popolazione agricola (*), 4. Aziende agricole (*), 5. Bestiame (*).

II. - Superficie del Comune (1929)

Table showing land use by quality (QUALITÀ DI COLTURA) and surface area (SUPERFICIE) in hectares, including categories like seminativi, prati permanenti, and incolti.

III. - Superficie del seminativi (1929)

Table showing the surface area of cultivated lands (COLTIVAZIONI) and their respective percentages of total agricultural surface.

IV. - Superficie delle colture legnose (1929)

Table showing the surface area of woody crops (COLTIVAZIONI) categorized by type (e.g., vines, olives, fruit trees) and their specific characteristics.

V. - Superficie e produzione delle singole coltivarioni

Large table detailing the surface area and production of individual crops (COLTIVAZIONI), including cereals, legumes, and woody crops, with sub-columns for surface area and yield.

VI. - Produzione dei cereali

Table showing the production of cereals (CEREALI) by type (e.g., wheat, rice, rye) and year, including average yield and total production.

VII. - Produzione dei foraggi

Table showing the production of forage (FORAGGI) by type (e.g., permanent pastures, temporary pastures) and year, including average yield and total production.

(* Vedi « Avvertenze alle tavole »: pag. 3.

17. - SAN LORENZO MAGGIORE

REGIONE AGRARIA DI MONTAGNA

ZONA AGRARIA

Tab. III.

I. - Dati generali

MONTANA DEL TITERNO

Table I: Dati generali. Columns: 1. Dati geografici, 2. Popolazione (Censim. 21-IV-1981-IX), 3. Popolazione agricola (Censim. agr. 19-III-1980-VIII), 4. Aziende agricole (Censim. agr. 19-III-1980-VIII), 5. Bestiame (Censim. agr. 19-III-1980-VIII).

II. - Superficie del Comune (1929)

III. - Superficie dei seminativi (1929)

IV. - Superficie delle colture legnose (1929)

Table II: Superficie del Comune (1929). Columns: QUALITÀ DI COLTURA, SUPERFICIE ettari (semplici, con piante legnose, totale), % DELLA SUPERFICIE (agr. e forest., territoriale).

Table III: Superficie dei seminativi (1929). Columns: COLTIVAZIONI, SUPERFICIE ettari, % DELLA SUPERFICIE (lorda seminativi, agr. e forest.).

Table IV: Superficie delle colture legnose (1929). Columns: COLTIVAZIONI, SUPERFICIE INTEGRANTE (colture legnose specializzate), SUPERFICIE RIPETUTA (coltivazioni legnose).

V. - Superficie e produzione delle singole coltivazioni

Table V: Superficie e produzione delle singole coltivazioni. Columns: QUALITÀ DI COLTURA, SUPERFICIE (1929), PRODUZIONE (in quintali) (media per ettaro, totale in base al rendim. unit.).

VI. - Produzione dei cereali

VII. - Produzione dei foraggi

Table VI: Produzione dei cereali. Columns: CEREALI, SUPERFICIE complessiva, PRODUZIONE (q.) (media per ettaro, totale in base al rend. unit.).

Table VII: Produzione dei foraggi. Columns: FORAGGI, PROD. TOT. (media 1923-1928, 1929), PROD. TOT. (media 1923-1928, 1929).

(*) Vedi « Avvertenze alle tavole »: pag. 3.

18. - SAN LUPO

REGIONE AGRARIA DI MONTAGNA

ZONA AGRARIA

Tav. III.

I. - Dati generali

MONTANA DEL TITERNO

Table I: Dati generali. Columns: 1. Dati geografici, 2. Popolazione (Censim. 21-IV-1981-IX), 3. Popolazione agricola (*), 4. Aziende agricole (*), 5. Bestiame (*).

II. - Superficie del Comune (1929)

III. - Superficie dei seminativi (1929)

IV. - Superficie delle colture legnose (1929)

Table II: Superficie del Comune (1929). Columns: QUALITÀ DI COLTURA, SUPERFICIE ettari, % DELLA SUPERFICIE.

Table III: Superficie dei seminativi (1929). Columns: COLTIVAZIONI, SUPERFICIE ettari, % DELLA SUPERFICIE.

Table IV: Superficie delle colture legnose (1929). Columns: COLTIVAZIONI, SUPERFICIE INTEGRANTE, SUPERFICIE RIPETUTA.

V. Superficie e produzione delle singole coltivazioni

Table V: Superficie e produzione delle singole coltivazioni. Columns: N. elenco coltivaz., QUALITÀ DI COLTURA, SUPERFICIE (1929), PRODUZIONE (in quintali).

VI. - Produzione dei cereali

VII. - Produzione dei foraggi

Table VI: Produzione dei cereali. Columns: CEREALI, SUPERFICIE complessiva, PRODUZIONE (q.).

Table VII: Produzione dei foraggi. Columns: FORAGGI, PROD. TOT., SUPERFICIE complessiva.

(*) Vedi « Avvertenze alle tavole »: pag. 3.

19. - SASSINORO

REGIONE AGRARIA DI MONTAGNA

ZONA AGRARIA

MONTANA DEL TITERNO

Tav. III.

I. - Dati generali

Table I: General data including geographical data, population, agricultural population, agricultural enterprises, and livestock.

II. - Superficie del Comune (1929)

III. - Superficie dei seminativi (1929)

IV. - Superficie delle colture legnose (1929)

Table II: Surface of the Municipality (1929) showing agricultural and forest areas.

Table III: Surface of arable lands (1929) categorized by crop type.

Table IV: Surface of woody crops (1929) including vineyards, olive groves, and orchards.

V. - Superficie e produzione delle singole coltivazioni

Table V: Detailed surface and production data for various crops, including cereals, legumes, and woody crops.

VI. - Produzione dei cereali

VII. - Produzione dei foraggi

Table VI: Production of cereals, showing yield per hectare and total production.

Table VII: Production of forage, including hay and other feed crops.

(*) Vedi « Avvertenze alle tavole »: pag. 3.

Segue **TAVOLA III**

COMUNI DELLA ZONA AGRARIA XII - MONTANA DEL FORTORE

- | | |
|---------------------------------|---------------------------------|
| 20. Basèlice | 28. Molinara |
| 21. Castelfranco in Miscano | 29. Montefalcone di Val Fortore |
| 22. Castelpagano | 30. Reino |
| 23. Castelvètere in Val Fortore | 31. San Bartolomeo in Galdo |
| 24. Circello | 32. San Giòrgio la Molara |
| 25. Colle Sannita | 33. San Marco dei Cavoti |
| 26. Foiano di Val Fortore | 34. Santa Croce del Sànnio |
| 27. Ginestra degli Schiavoni | |
-

Tav. III.

I. - Dati generali

Table with 5 main columns: 1. Dati geografici, 2. Popolazione, 3. Popolazione agricola, 4. Aziende agricole, 5. Bestiame. Includes data for area, population, agricultural occupation, farms, and livestock.

II. - Superficie del Comune (1929)

Table showing land area in hectares for various agricultural uses in 1929, including semi-permanent crops, permanent pastures, and forests.

III. - Superficie dei seminativi (1929)

Table showing the area of arable land (seminativi) in 1929, categorized by crop type such as cereals, industrial crops, and fallow.

IV. - Superficie delle colture legnose (1929)

Table showing the area of woody crops (colture legnose) in 1929, including vineyards, olive groves, citrus, and other fruit trees.

V. - Superficie e produzione delle singole coltivazioni

Large table detailing the area and production of individual crops. It lists various crops like wheat, corn, legumes, and fruits, with columns for area, yield, and production volume.

VI. - Produzione dei cereali

Table showing the production of cereals, comparing different varieties and years, with columns for area and yield.

VII. - Produzione dei foraggi

Table showing the production of forage crops, including hay and silage, with columns for area and yield.

(*) Vedi « Avvertenze alle tavole »: pag. 3.

21. - CASTELFRANCO IN MISCANO

REGIONE AGRARIA DI MONTAGNA

ZONA AGRARIA

MONTANA DEL FORTORE

Tav. III.

I. - Dati generali.

Table I: General data. Columns include 1. Dati geografici, 2. Popolazione (Censim. 21-IV-1931-IX), 3. Popolazione agricola (Censim. agr. 19-III-1930-VIII), 4. Azienda agricole (Censim. agr. 19-III-1930-VIII), 5. Bestiame (Censim. agr. 19-III-1930-VIII).

II. - Superficie del Comune (1929)

III. - Superficie dei seminativi (1929)

IV. - Superficie delle colture legnose (1929)

Table II: Surface of the Municipality (1929). Columns: QUALITÀ DI COLTURA, SUPERFICIE ettari (qualità di coltura, totale), % DELLA SUPERFICIE (agr. e forest., territoriale).

Table III: Surface of arable land (1929). Columns: COLTIVAZIONI, SUPERFICIE ettari, % DELLA SUPERFICIE (lorda seminativi, agr. e forest.).

Table IV: Surface of woody crops (1929). Columns: COLTIVAZIONI, SUPERFICIE INTEGRANTE (colture legnose specializzate), SUPERFICIE RIPETUTA (coltivazioni legnose).

V. - Superficie e produzione delle singole coltivazioni

Table V: Surface and production of individual crops. Columns: QUALITÀ DI COLTURA, SUPERFICIE (1929), PRODUZIONE (in quintali) (media per ettaro, totale in base al rendim. unit.).

(1) 10% prod. marzuolo. - (2) Nel vigneto. - (3) Consociati al granturco maggengo. - (4) 67% sulla; 33% lupinella. - (5) Vecchia. - (6) 50% prod. per consumo diretto. - (7) 0,1% prod. per salamoia, 0,1% essiccata. - (8) Altri prodotti da colture legnose, rispettiv. nel sessennio 1923-28 e nell'anno 1929: legna da ardere, q. 1.278 e q. 1.278; ghiande, q. 896 e q. 896. - (9) Strame: 1923-28, q. 705; 1929, q. 705.

VI. - Produzione dei cereali

VII. - Produzione dei foraggi

Table VI: Production of cereals. Columns: CEREALI, SUPERFICIE complessiva 1929, PRODUZIONE (q.) (media per ettaro, totale in base al rend. unit.).

Table VII: Production of forage. Columns: FORAGGI, PROD. TOT. (1923-1928, 1929), PROD. TOT. (media 1923-1928, 1929).

(*) Vedi « Avvertenze alle tavole »: pag. 3.

22. - CASTELPAGANO

REGIONE AGRARIA DI MONTAGNA

ZONA AGRARIA

Tav. III.

I. - Dati generali

MONTANA DEL FORTORE

Table I: Dati generali. Columns include: 1. Dati geografici, 2. Popolazione (Censim. 21-IV-1981-IX), 3. Popolazione agricola (*), 4. Aziende agricole (*), 5. Bestiame (*).

II. - Superficie del Comune (1929)

III. - Superficie dei seminativi (1929)

IV. - Superficie delle colture legnose (1929)

Table II: Superficie del Comune (1929). Columns: QUALITÀ DI COLTURA, SUPERFICIE ettari (semplici, con piante legnose, totale), % DELLA SUPERFICIE (agr. e forest., territoriale).

Table III: Superficie dei seminativi (1929). Columns: COLTIVAZIONI, SUPERFICIE ettari, % DELLA SUPERFICIE (lorda seminativi, agr. e forest., territoriale).

Table IV: Superficie delle colture legnose (1929). Columns: COLTIVAZIONI, SUPERFICIE INTEGRANTE (colture legnose specializzate), SUPERFICIE RIPETUTA (coltivazioni legnose).

V. - Superficie e produzione delle singole coltivazioni

Table V: Superficie e produzione delle singole coltivazioni. Large table with columns for QUALITÀ DI COLTURA, SUPERFICIE (1929), and PRODUZIONE (in quintali).

(*) 74,6% prod. frumento semiduro. - (*) Nel vigneto. - (*) Consoc. al granturco maggengo. - (*) 43% sulla; 42% lupinella; 15% erba medica; con produzione di semenzine q. 35 nel sessennio e q. 35 nel 1929. - (*) Specie diverse. - (*) 0,5% prod. per consumo diretto. - (*) Di cui ha. 1.597 sparsi nei seminativi semplici. - (*) Salici nelle tare produttive. - (*) Prod. vini. - (*) Altri prodotti da colture legnose, rispettiv. nel sessennio 1923-28 e nell'anno 1929: legna da ardere, q. 3.958 e q. 3.958; legname da lavoro, m³ 1.920 e m³ 1.920; ghiande, q. 640 e q. 640. - (*) Strame: 1923-28, q. 2.200; 1929, q. 2.638.

VI. - Produzione dei cereali

VII. - Produzione dei foraggi

Table VI: Produzione dei cereali. Columns: CEREALI, SUPERFICIE complessiva, PRODUZIONE (q.) media per ettaro, totale in base al rend. unit.

Table VII: Produzione dei foraggi. Columns: FORAGGI, PROD. TOT. (1923-1928, 1929), PROD. TOT. (1923-1928, 1929).

(*) Vedi « Avvertenze alle tavole »: pag. 3.

23. - CASTELVETERE IN VAL FORTORE

REGIONE AGRARIA DI MONTAGNA

ZONA AGRARIA

MONTANA DEL FORTORE

I. - Dati generali

Tav. III.

Table I: General data including population, agricultural holdings, and livestock statistics.

II. - Superficie del Comune (1929)

Table II: Land area of the municipality in 1929, categorized by quality and use.

III. - Superficie dei seminativi (1929)

Table III: Land area of arable lands in 1929, categorized by crop type.

IV. - Superficie delle colture legnose (1929)

Table IV: Land area of woody crops in 1929, categorized by type and form.

V. - Superficie e produzione delle singole coltivazioni

Table V: Detailed data on the area and production of individual crops, including cereals, legumes, and woody crops.

VI. - Produzione dei cereali

Table VI: Production of cereals, showing area and yield for various types.

VII. - Produzione dei foraggi

Table VII: Production of forage, including hay and other feed crops.

(*) Vedi « Avvertenze alle tavole »: pag. 3.

24. - CIRCELLO

REGIONE AGRARIA DI MONTAGNA

ZONA AGRARIA

Tav. III.

I. - Dati generali

MONTANA DEL FORTORE

Table with 5 main columns: 1. Dati geografici, 2. Popolazione, 3. Popolazione agricola, 4. Aziende agricole, 5. Bestiame. Includes data on area, population, farms, and livestock.

II. - Superficie del Comune (1929)

III. - Superficie dei seminativi (1929)

IV. - Superficie delle colture legnose (1929)

Table showing land quality and agricultural area. Columns: QUALITÀ DI COLTURA, SUPERFICIE ettari, % DELLA SUPERFICIE.

Table showing cultivated areas. Columns: COLTIVAZIONI, SUPERFICIE ettari, % DELLA SUPERFICIE.

Table showing woody crop areas. Columns: COLTIVAZIONI, SUPERFICIE INTEGRANTE, SUPERFICIE RIPETUTA.

V. - Superficie e produzione delle singole coltivazioni

Large table showing surface and production of individual crops. Columns include crop quality, surface area, and production in quintals.

(1) 74,4% prod. frumento semiduro. - (*) Consoc. al granturco maggengo. - (1) Id. ha. 917; nel vigneto ha. 30. - (4) 52% sulla: 44% lupinella; 4% erba medica; con prod. di semenzine q. 40 nel sessennio e q. 40 nel 1929. - (2) Favetta. - (*) 0,5% prod. per consumo diretto. - (3) prod. 0,1% per salamoia 0,1% essicata. - (4) Di cui ha. 3.099 sparsi nei seminativi semplici. - (5) Salici nelle tare produttive. - (6) Prod. vini. - (7) Altri prodotti da colture legnose, rispettiv. nel sessennio 1923-28 e nell'anno 1929: legna da ardere, q. 4.191 e q. 4.191. - (8) Strame: 1923-28, q. 308; 1929, q. 350.

VI. - Produzione dei cereali

VII. - Produzione dei foraggi

Table showing cereal production. Columns: CEREALI, SUPERFICIE complessiva, PRODUZIONE (q.).

Table showing forage production. Columns: FORAGGI, PROD. TOT., PRODUZIONE (q.).

(*) Vedi « Avvertenze alle tavole »: pag. 3.

25. - COLLE SANNITA

REGIONE AGRARIA DI MONTAGNA

ZONA AGRARIA

Tav. III.

I. - Dati generali

MONTANA DEL FORTORE

Table I: General data including population, agricultural enterprises, and livestock statistics.

II. - Superficie del Comune (1929)

III. - Superficie dei seminativi (1929)

IV. - Superficie delle colture legnose (1929)

Table II: Land area of the municipality (1929) by quality of cultivation.

Table III: Land area of arable lands (1929) by cultivation type.

Table IV: Land area of woody crops (1929) by cultivation type.

V. - Superficie e produzione delle singole coltivazioni

Table V: Detailed data on the area and production of individual crops, including cereals, legumes, and woody crops.

Footnote explaining symbols and percentages used in Table V.

VI. - Produzione dei cereali

VII. - Produzione dei foraggi

Table VI: Production of cereals, showing area and yield for various types.

Table VII: Production of forage, showing area and yield for various types.

Footnote for Tables VI and VII: (*) Vedi « Avvertenze alle tavole »: pag. 3.

26. - FOIANO DI VAL FORTORE

REGIONE AGRARIA DI MONTAGNA

ZONA AGRARIA

Tav. III.

I. - Dati generali

MONTANA DEL FORTORE

Table I: General data including geographical coordinates, population (total and agricultural), agricultural holdings, and livestock statistics.

II. - Superficie del Comune (1929)

III. - Superficie dei seminativi (1929)

IV. - Superficie delle colture legnose (1929)

Table II: Land area of the municipality (1929) categorized by quality of cultivation (arable, permanent, etc.).

Table III: Land area of arable lands (1929) categorized by cultivation type (cereals, industrial, etc.).

Table IV: Land area of woody crops (1929) categorized by cultivation type (vineyards, orchards, etc.).

V. - Superficie e produzione delle singole coltivazioni

Table V: Detailed data on the area and production of individual crops, including cereals, woody crops, and other agricultural products.

Footnote explaining symbols and abbreviations used in Table V, such as (1) for durum wheat and (2) for vintages.

VI. - Produzione dei cereali

VII. - Produzione dei foraggi

Table VI: Production of cereals, showing area and yield for various types like wheat, rice, and other grains.

Table VII: Production of forage, detailing the production of hay and other feed crops.

(*) Vedi « Avvertenze alle tavole »: pag. 3.

27. - GINESTRA DEGLI SCHIAVONI

REGIONE AGRARIA DI MONTAGNA

ZONA AGRARIA

MONTANA DEL FORTORE

Tav. III.

I. - Dati generali

Table I: General data including geographical coordinates, population (1931-IX), agricultural population (1930-VIII), agricultural holdings (1930-VIII), and livestock (1930-VIII).

II. - Superficie del Comune (1929)

III. - Superficie dei seminativi (1929)

IV. - Superficie delle colture legnose (1929)

Table II: Surface of the municipality (1929) showing agricultural and forest areas in hectares and percentages.

Table III: Surface of arable lands (1929) categorized by crop type and total area.

Table IV: Surface of woody crops (1929) including vineyards, olive groves, and other trees.

V. - Superficie e produzione delle singole coltivazioni

Table V: Detailed data on the surface and production of individual crops, including cereals, woody crops, and other agricultural products.

VI. - Produzione dei cereali

VII. - Produzione dei foraggi

Table VI: Production of cereals, showing average and total yields for various types of wheat, rice, and other grains.

Table VII: Production of forage, detailing yields for different types of hay and other feed crops.

(*) Vedi « Avvertenze alle tavole »: pag. 3.

28. - MOLINARA

REGIONE AGRARIA DI MONTAGNA

ZONA AGRARIA

Tav. III.

I. - Dati generali

MONTANA DEL FORTORE

Table I: General data. Columns: 1. Dati geografici, 2. Popolazione, 3. Popolazione agricola, 4. Aziende agricole, 5. Bestiame.

II. - Superficie del Comune (1929)

III. - Superficie dei seminativi (1929)

IV. - Superficie delle colture legnose (1929)

Table II: Surface of the municipality (1929). Columns: Qualità di coltura, Superficie ettari, % della superficie.

Table III: Surface of arable land (1929). Columns: Coltivazioni, Superficie ettari, % della superficie.

Table IV: Surface of woody crops (1929). Columns: Coltivazioni, Superficie integrante, Superficie ripetuta.

V. - Superficie e produzione delle singole coltivazioni

Table V: Surface and production of individual crops. Columns: Qualità di coltura, Superficie (1929), Produzione (in quintali).

(1) 0,5 % prod. marzuolo. (2) Ha. 33 nell'oliveto, ha. 12 nel vigneto. (3) Nell'oliveto. (4) Id. ha. 1; nel vigneto ha. 3. (5) Id. rispettivamente ha. 4 ed ha. 3. (6) Id. rispettivamente ha. 17 ed ha. 4. (7) Farro. (8) Ha. 189 consociati al granturco maggengo; ha. 4 nell'oliveto; ha. 3 nel vigneto. (9) Consociati al granturco maggengo. (10) Nel vigneto. (11) Fave e piselli. (12) Nel vigneto ha. 3; nell'oliveto ha. 2. (13) Id. rispettivamente ha. 2 ed ha. 3. (14) 64% lupinella: 29% sulla; 7% erba medica; con prod. di semenzine q. 6 nel sessennio e q. 6 nel 1929. (15) Fieno greco ed avena. (16) 1,0% prod. per consumo diretto. (17) 0,1% prod. per salamoia, 0,1% essicata. (18) Prod. vimini. (19) Altri prodotti da colture legnose, rispettivamente nel sessennio 1923-28 e nell'anno 1929: legna da ardere, q. 8.376 e q. 8.376; ghiande, q. 4.070 e q. 4.070. (20) Stame: 1923-28, q. 624; 1929, q. 624.

VI. - Produzione dei cereali

VII. - Produzione dei foraggi

Table VI: Production of cereals. Columns: Cereali, Superficie complessiva, Produzione (q.).

Table VII: Production of forage. Columns: Foraggi, Prod. Tot., media 1923-1928, 1929.

(*) Vedi « Avvertenze alle tavole »: pag. 3.

29. - MONTEFALCONE DI VAL FORTORE

REGIONE AGRARIA DI MONTAGNA

ZONA AGRARIA

Tav. III.

I. - Dati generali

MONTANA DEL FORTORE

Table I: General data including population (1931-IX), agricultural population (1930-VIII), agricultural holdings (1930-VIII), and livestock (1930-VIII).

II. - Superficie del Comune (1929)

III. - Superficie dei seminativi (1929)

IV. - Superficie delle colture legnose (1929)

Table II: Surface of the municipality (1929) showing quality of cultivation, total area, and percentage of agricultural and territorial surface.

Table III: Surface of arable land (1929) showing types of cultivation, total area, and percentage of agricultural and territorial surface.

Table IV: Surface of woody crops (1929) showing types of cultivation, total area, and percentage of agricultural and territorial surface.

V. - Superficie e produzione delle singole coltivazioni

Table V: Detailed data on the surface and production of individual crops, including cereals, woody crops, and other agricultural products.

VI. - Produzione dei cereali

VII. - Produzione dei foraggi

Table VI: Production of cereals, showing surface and production data for various types of cereals.

Table VII: Production of forage, showing surface and production data for various types of forage.

(*) Vedi « Avvertenze alle tavole »: pag. 3.

Table with 5 columns: 1. Dati geografici, 2. Popolazione (Censim. 21-IV-1911-IX), 3. Popolazione agricola (*), 4. Aziende agricole (*), 5. Bestiame (*). Includes data on territory, population, and livestock.

II. - Superficie del Comune (1929)

III. - Superficie dei seminativi (1929)

IV. - Superficie delle colture legnose (1929)

Table showing land area by quality (QUALITÀ DI CULTURA) and type (semplici, con piante legnose, totale) in hectares and percentage of total area.

Table showing cultivated areas (COLTIVAZIONI) by type (Cereali, Industriali, etc.) in hectares and percentage of total cultivated area.

Table showing wooded areas (COLTIVAZIONI) by type (Viti, Olivi, Agrumi, etc.) in hectares and percentage of total wooded area.

V. - Superficie e produzione delle singole colture

Large table detailing surface area and production for various crops (Seminativi, Colture legnose, Boschi, Incolti produttivi) in 1929, including yield per hectare and total production.

(*) 74,6 % prod. frumento semiduro. - (*) Ha. 10 nel vigneto; ha. 8 nel bosco. - (*) Nel vigneto. - (*) Consoc. al granturco maggengo. - (*) 53 % sulla; 47 % lupinella; con prod. di semenzine q. 30 nel sessennio e q. 30 nel 1929. - (*) Favetta. - (*) 0,5 % prod. per consumo diretto. - (*) 0,1 % prod. per salamoia, 0,1 % essicata. - (*) Sparsi nei seminativi semplici. - (*) Altri prodotti da colture legnose, rispettiv. nel sessennio 1923-28 e nell'anno 1929; legna da ardere, q. 1.581 e q. 1.581. - (*) Strame: 1923-28, q. 230; 1929, q. 281.

VI. - Produzione dei cereali

VII. - Produzione dei foraggi

Table showing cereal production (CEREALI) by type (Frumento, Riso, etc.) in quintals and hectares.

Table showing forage production (FORAGGI) by type (Prati avviciandati, etc.) in quintals and hectares.

(*) Vedi « Avvertenze alle tavole »: pag. 3.

Tav. III.

I. - Dati generali

Table with 5 main columns: 1. Dati geografici, 2. Popolazione, 3. Popolazione agricola, 4. Aziende agricole, 5. Bestiame. Includes data for population, agricultural land, and livestock.

II. - Superficie del Comune (1929)

III. - Superficie dei seminativi (1929)

IV. - Superficie delle colture legnose (1929)

Table II: Superficie del Comune (1929). Columns: Qualità di coltura, Superficie ettari, % della superficie.

Table III: Superficie dei seminativi (1929). Columns: Coltivazioni, Superficie ettari, % della superficie.

Table IV: Superficie delle colture legnose (1929). Columns: Coltivazioni, Superficie integrante, Superficie ripetuta.

V. - Superficie e produzione delle singole coltivazioni

Table V: Superficie e produzione delle singole coltivazioni. Large table with multiple columns for crop types, area, and production.

VI. - Produzione dei cereali

Table VI: Produzione dei cereali. Columns: Cereali, Superficie complessiva, Produzione (q.).

VII. - Produzione dei foraggi

Table VII: Produzione dei foraggi. Columns: Foraggi, Prod. Tot., Produzione accessoria di foraggio.

(*) Vedi « Avvertenze alle tavole »: pag. 3.

Tav. III.

I. - Dati generali

Table with 5 main columns: 1. Dati geografici, 2. Popolazione (Censim. 21-IV-1931-LX), 3. Popolazione agricola (*), 4. Aziende agricole (*), 5. Bestiame (*). Includes data on area, population, farms, and livestock.

II. - Superficie del Comune (1929)

III. - Superficie dei seminativi (1929)

IV. - Superficie delle colture legnose (1929)

Table II: Superficie del Comune (1929). Columns: QUALITÀ DI COLTURA, SUPERFICIE ettari (qualità di coltura, totale), % DELLA SUPERFICIE (agr. e forest., territoriale).

Table III: Superficie dei seminativi (1929). Columns: COLTIVAZIONI, SUPERFICIE ettari, % DELLA SUPERFICIE (lorda seminativi, agr. forest.).

Table IV: Superficie delle colture legnose (1929). Columns: COLTIVAZIONI, SUPERFICIE INTEGRANTE (colture legnose specializzate), SUPERFICIE RIPETUTA (coltivazioni legnose).

V. - Superficie e produzione delle singole coltivazioni

Table V: Superficie e produzione delle singole coltivazioni. Large table with columns for QUALITÀ DI COLTURA, SUPERFICIE (1929), and PRODUZIONE (in quintali) for various crops like cereals, legumes, and fruits.

VI. - Produzione dei cereali

VII. - Produzione dei foraggi

Table VI: Produzione dei cereali. Columns: CEREALI, SUPERFICIE complessiva, PRODUZIONE (q.) media per ettaro, totale in base al rend. unit.

Table VII: Produzione dei foraggi. Columns: FORAGGI, PROD. TOT. (1929, 1928-1929), PROD. TOT. (1923-28, 1929).

(*) Vedi « Avvertenze alle tavole »: pag. 3.

Segue **TAVOLA III**

COMUNI DELLA ZONA AGRARIA XIII - APPENNINICA DEL MATESE

- 35. Castello d'Alife
 - 36. San Gregòrio
 - 37. San Potito Sannitico
 - 38. Valle Agricola
-

35. - CASTELLO D'ALIFE

REGIONE AGRARIA DI MONTAGNA

ZONA AGRARIA

Tav. III.

I. - Dati generali

APPENNINICA DEL MATESE

Table I: Dati generali. Columns: 1. Dati geografici, 2. Popolazione (Censim. 21-IV-1931-IX), 3. Popolazione agricola (*), 4. Aziende agricole (*), 5. Bestiame (*).

II. - Superficie del Comune (1929)

III. - Superficie del seminativi (1929)

IV. - Superficie delle colture legnose (1929)

Table II: Superficie del Comune (1929). Columns: QUALITÀ DI COLTURA, SUPERFICIE ettari, % DELLA SUPERFICIE.

Table III: Superficie del seminativi (1929). Columns: COLTIVAZIONI, SUPERFICIE ettari, % DELLA SUPERFICIE.

Table IV: Superficie delle colture legnose (1929). Columns: COLTIVAZIONI, SUPERFICIE INTEGRANTE, SUPERFICIE RIPETUTA.

V. - Superficie e produzione delle singole coltivarioni

Table V: Superficie e produzione delle singole coltivarioni. Columns: N. elenco coltivar., QUALITÀ DI COLTURA, SUPERFICIE (1929), PRODUZIONE (in quintali).

VI. - Produzione dei cereali

VII. - Produzione dei foraggi

Table VI: Produzione dei cereali. Columns: CEREALI, SUPERFICIE, PRODUZIONE (q.).

Table VII: Produzione dei foraggi. Columns: FORAGGI, PROD. TOT., FORAGGI, PROD. TOT.

(*) Vedi « Avvertenze alle tavole »: pag. 3.

36. - SAN GREGÓRIO

REGIONE AGRARIA DI MONTAGNA

ZONA AGRARIA

APPENNINICA DEL MATESE

Tav. III.

I. - Dati generali

1. Dati geografici	2. Popolazione (Censim. 21-IV-1931-IX)	3. Popolazione agricola (*) (Censim. agr. 19-III-1930-VIII)	4. Aziende agricole (*) (Censim. agr. 19-III-1930-VIII)	5. Bestiame (*) (Censim. agr. 19-III-1930-VIII)
Giacitura prev. del territorio: Montagna	Presente: In complesso 877 Per km ² territoriale di superf. agr. e forest. Agglom. 854 - Sparsa 23	Con occupazione agricola principale: In complesso 209 Per km ² territoriale di superf. agr. e forest.	In complesso N. 175 Fino a 0,25 ha. N. 17 da 0,26 a 0,50 " 29 " 0,51 a 1 " 49 " 1,01 a 3 " 64 " 3,01 a 5 " 10 " 5,01 a 10 " 4 " 10,01 a 20 " 1	Bovini N. 145 Equini 151 Suini 56 Ovini 2.074 Caprini 18 Bovini: Vitali e vitelle sotto l'anno. N. 41 Manzette, manze e giovenche 13 Vacche 84 Mansi e buoi 4 Torelli e tori 3
Posizione geografica f. lat. . . . 41° 23' del Centro princ. (*) f. long. . . . +1° 55'	Residente: In complesso 871 Per km ² territoriale di superf. agr. e forest.	Con occupazione agricola secondaria: In complesso 836		
Altitudine s/m: massima m. 1.923 del territorio minima " 400 preval. (*) " 900-1.300 del Centro principale (*) " 760				

II. - Superficie del Comune (1929)

QUALITÀ DI COLTURA	SUPERFICIE ettari		% DELLA SUPERFICIE	
	semplid	con piante legnose	totale	agr. e forest. territoriale
1. Seminativi	446	41	487	9,1
2. Prati permanenti	-	-	287	5,4
3. Prati-pascoli perm.	2.041	-	2.041	38,1
4. Pascoli permanenti	-	-	-	-
5. Coltore legnose specializzate	-	-	-	-
6. Boschi (castagneti da frutto)	-	2.490	2.490	46,5
7. Boschi (altri boschi)	-	50	50	0,9
8. Incolti produttivi	50	-	50	0,9
Totale	2.894	2.531	5.355	100,0
Superficie agraria e forestale	-	-	5.355	100,0
Superficie improduttiva	-	-	281	5,0
Superficie territoriale	-	-	5.636	100,0

III. - Superficie dei seminativi (1929)

COLTIVAZIONI	SUPERFICIE ettari	% DELLA SUPERFICIE	
		lorda seminativi forest.	agr. e forest.
1. Cereali	249	51,1	4,6
2. Coltivazioni industriali	-	-	-
3. Altre coltivazioni	186	38,2	3,5
4. Foraggi	-	-	-
5. Riposi con o senza pasco	35	7,2	0,7
Totale coltiv. avvicend.	470	96,5	8,8
6. Coltivazioni permanenti (orti stabili, risale stab.)	-	-	-
7. Tare e spazi sotto le arborature	17	3,5	0,3
Superficie complessiva	487	100,0	9,1
8. Coltiv. intercalari	-	-	-

IV. - Superficie delle colture legnose (1929)

COLTIVAZIONI	SUPERFICIE INTEGRANTE (colture legnose specializzate)				SUPERFICIE RIPETUTA (coltivazioni legnose)			
	ettari	% colture special.	n. medio piante per ha.	forma preval. di allev.	in altre colture legn. specializzate	in coltura promiscua (*)	ettari	n. medio piante per ha.
1. Viti	-	-	-	-	-	-	37	(1) 200
2. Olivi	-	-	-	-	-	-	37	(1) 27
3. Agrumi	-	-	-	-	-	-	-	-
4. Gelsi	-	-	-	-	-	-	37	(1) 89
5. Fruttiferi	-	-	-	-	-	-	-	-
6. Piante ornament.	-	-	-	-	-	-	-	-
7. Vivali, canneti, ecc.	-	-	-	-	-	-	-	-
8. Diverse nelle tare, sem. sempl., ecc. (*)	-	-	-	-	-	-	44	-
9. Tare	-	-	-	-	-	-	-	-
Superficie compless.	-	-	-	-	-	-	-	-

(1) Forma allev. prev.: a cordone - (*) Id.: p. vento.

V. - Superficie e produzione delle singole coltivazioni

N. elenco coltivaz. (*)	QUALITÀ DI COLTURA E COLTIVAZIONI		SUPERFICIE (1929)								PRODUZIONE (in quintali)				N. elenco coltivaz. (*)
	1	2	integrante		ripetuta		media per ettaro				totale in base al rendim. unit.				
1	Seminativi		ettari	% superf. agrar. e forest.	ettari	% superf. agrar. e forest.	integrante	ripetuta	com. plessiva	com. plessiva	sessennio 1923-28	1929	1929	1929	
2	Frumento tenero		18	0,3	-	-	0,4	-	6,4	8,0	116	144	49	144	
3	Frumento duro		216	4,0	-	-	5,6	-	5,6	6,5	1.203	1.404	51	1.404	
4	Segale		-	-	-	-	-	-	-	-	-	-	52	-	
5	Orzo		-	-	-	-	-	-	-	-	-	-	53	-	
6	Avena		-	-	-	-	-	-	-	-	-	-	54	-	
7	Riso (risone)		15	0,3	-	-	5,5	-	5,5	8,0	82	120	55	120	
8	Granoturco maggengo		-	-	-	-	-	-	-	-	-	-	56	-	
9	Granoturco cinquantino		-	-	-	-	-	-	-	-	-	-	57	-	
10	Altri cereali		-	-	-	-	-	-	-	-	-	-	58	-	
11	Barbabetole da zucchero		-	-	-	-	-	-	-	-	-	-	59	-	
12	Canapa seme		-	-	-	-	-	-	-	-	-	-	60	-	
13	Canapa tiglio		-	-	-	-	-	-	-	-	-	-	61	-	
14	Lino seme		-	-	-	-	-	-	-	-	-	-	62	-	
15	Lino tiglio		-	-	-	-	-	-	-	-	-	-	63	-	
16	Tabacco		-	-	-	-	-	-	-	-	-	-	64	-	
17	Altre coltivazioni industriali		-	-	-	-	-	-	-	-	-	-	65	-	
18	Patate		185	3,5	-	-	31,6	-	31,6	50,0	5.839	9.250	66	9.250	
19	Fave da seme		-	-	-	-	-	-	-	-	-	-	67	-	
20	Fagiuoli		1	0,02	15	0,3	6,0	1,4	1,7	1,8	27	29	68	29	
21	Ceci (*)		-	-	15	0,3	-	0,8	0,8	1,0	12	15	69	15	
22	Cicerchie		-	-	-	-	-	-	-	-	-	-	70	-	
23	Lenticchie		-	-	-	-	-	-	-	-	-	-	71	-	
24	Lupini		-	-	-	-	-	-	-	-	-	-	72	-	
25	Piselli		-	-	-	-	-	-	-	-	-	-	73	-	
26	Veccia		-	-	-	-	-	-	-	-	-	-	74	-	
27	Altre leguminose da granella		-	-	-	-	-	-	-	-	-	-	75	-	
28	Legumi freschi da sgusciare		-	-	-	-	-	-	-	-	-	-	76	-	
29	Asparagi		-	-	-	-	-	-	-	-	-	-	77	-	
30	Carciofi		-	-	-	-	-	-	-	-	-	-	78	-	
31	Cardi, finocchi e sedani		-	-	-	-	-	-	-	-	-	-	79	-	
32	Cavoli		-	-	-	-	-	-	-	-	-	-	80	-	
33	Cavolfiori		-	-	-	-	-	-	-	-	-	-	81	-	
34	Cipolle e aglio		-	-	-	-	-	-	-	-	-	-	82	-	
35	Pomodori		-	-	-	-	-	-	-	-	-	-	83	-	
36	Poponi e cocomeri		-	-	-	-	-	-	-	-	-	-	84	-	
37	Altri ortaggi		-	-	-	-	-	-	-	-	-	-	85	-	
38	Orti familiari (*)		-	-	-	-	-	-	-	-	-	-	86	-	
39	Flori (*) (recisi)		-	-	-	-	-	-	-	-	-	-	87	-	
40	Flori (*) (e foglie da profum.)		-	-	-	-	-	-	-	-	-	-	88	-	
41	Coltiv. orn. e p. fronda verde (*)		-	-	-	-	-	-	-	-	-	-	89	-	
42	Altre coltivazioni		-	-	-	-	-	-	-	-	-	-	90	-	
43	Prati avvicendati		-	-	-	-	-	-	-	-	-	-	91	-	
44	Id. id. (anno d'imp.)		-	-	-	-	-	-	-	-	-	-	92	-	
45	Erbai: annuali; intercalari		35	0,7	-	-	-	-	-	-	-	-	93	-	
46	Riposi con o senza pascolo		17	0,3	-	-	-	-	-	-	-	-	94	-	
47	Tare e spazi sotto le arborature		-	-	-	-	-	-	-	-	-	-	95	-	
48	Totale		487	9,1	-	-	-	-	-	-	-	-	-	-	
49	Prati, prati-pasc. e pasco perm. Sempl. e con piante legnose		-	-	-	-	5,8	-	5,8	5,0	1.582	1.375	-	-	
50	Prati permanenti		275	5,2	-	-	2,3	-	2,3	2,1	4.611	4.286	-	-	
51	Pascoli permanenti		2.041	38,1	-	-	-	-	-	-	-	-	-	-	
52	Nelle tare, riposi, incolti, ecc. (*)		-	-	2.091	39,0	-	2,0	2,0	2,0	4.167	4.167	-	-	
53	Totale		2.328	43,5	-	-	-	-	-	-	-	-	-	-	
54	Colture legnose (*)		-	-	-	-	-	-	-	-	-	-	-	-	
55	a) specializzate; b) promiscue		-	-	-	-	-	-	-	-	-	-	-	-	
56	Viti		-	-	-	-	-	-	-	-	-	-	37	0,7	
57	Olivi		-	-	-	-	-	-	-	-	-	-	37	0,7	
58	Aranci		-	-	-	-	-	-	-	-	-	-	-	-	
59	Mandarini		-	-	-	-	-	-	-	-	-	-	-	-	
60	Limoni		-	-	-	-	-	-	-	-	-	-	-	-	
61	Altri agrumi		-	-	-	-	-	-	-	-	-	-	-	-	
62	Gelsi		-	-	-	-	-	-	-	-	-	-	-	-	
63	Meli		-	-	-	-	-	-	-	-	-	-	37	0,7	
64	Peri		-	-	-	-	-	-	-	-	-	-	37	0,7	
65	Cotogni e melagrani		-	-	-	-	-	-	-	-	-	-	-	-	
66	Peschi		-	-	-	-	-	-	-	-	-	-	-	-	
67	Albicocchi		-	-	-	-	-	-	-	-	-	-	-	-	
68	Susini		-	-	-	-	-	-	-	-	-	-	-	-	
69	Ciliegi		-	-	-	-	-	-	-	-	-	-	37	0,7	
70	Mandorli		-	-	-	-	-	-	-	-	-	-	1,1	1,1	
71	Nocci		-	-	-	-	-	-	-	-	-	-	0,2	0,2	
72	Nocciuoli		-	-	-	-	-	-	-	-	-	-	0,2	0,2	
73	Fichi		-	-	-	-	-	-	-	-	-	-	3,1	3,1	
74	Carrubi		-	-	-</										

Tav. III.

I. - Dati generali

Table I: General data. Columns include: 1. Dati geografici, 2. Popolazione (Presente, Residente), 3. Popolazione agricola (principale, secondaria), 4. Aziende agricole (In complesso N. 250), 5. Bestiame (Bovini, Equini, Ovini, Caprini).

II. - Superficie del Comune (1929)

III. - Superficie dei seminativi (1929)

IV. - Superficie delle colture legnose (1929)

Table II: Surface of the Municipality (1929). Columns: QUALITÀ DI COLTURA, SUPERFICIE ettari (semplici, con piante legnose, totale), % DELLA SUPERFICIE (agr. e forest., terr. totale).

Table III: Surface of arable land (1929). Columns: COLTIVAZIONI, SUPERFICIE ettari, % DELLA SUPERFICIE (lorda seminativi, agr. e forest.).

Table IV: Surface of woody crops (1929). Columns: COLTIVAZIONI, SUPERFICIE INTEGRANTE (colture legnose specializzate), SUPERFICIE RIPETUTA (coltivazioni legnose).

V. - Superficie e produzione delle singole coltivazioni

Table V: Surface and production of individual crops. Columns: QUALITÀ DI COLTURA, SUPERFICIE (1929), PRODUZIONE (in quintali) (media per ettaro, totale in base al rendim. unit.).

VI. - Produzione dei cereali

VII. - Produzione dei foraggi

Table VI: Production of cereals. Columns: CEREALI, SUPERFICIE complessiva, PRODUZIONE (q.) (media per ettaro, totale in base al rendim. unit.).

Table VII: Production of forage. Columns: FORAGGI, PROD. TOT. (1923-1928, 1929).

(*) Vedi « Avvertenze alle tavole »: pag. 3.

38. - VALLE AGRICOLA

REGIONE AGRARIA DI MONTAGNA

ZONA AGRARIA

APPENNINICA DEL MATESE

Tav. III.

I. - Dati generali

Table with 5 columns: 1. Dati geografici, 2. Popolazione (Censim. 21-IV-1931-IX), 3. Popolazione agricola (*), 4. Aziende agricole (*), 5. Bestiame (*).

II. - Superficie del Comune (1929)

III. - Superficie dei seminativi (1929)

IV. - Superficie delle colture legnose (1929)

Table showing land quality and agricultural area in hectares, categorized by quality and use.

Table showing the area of various agricultural crops in hectares, including cereals and industrial crops.

Table showing the area of woody crops in hectares, including vineyards, olive groves, and fruit trees.

V. - Superficie e produzione delle singole coltivazioni

Large table detailing the area and production of individual crops, including cereals, legumes, and woody crops.

VI. - Produzione dei cereali

VII. - Produzione dei foraggi

Table showing the production of cereals, including wheat, rice, and other grains.

Table showing the production of forage crops, including hay and other feed crops.

(*) Vedi « Avvertenze alle tavole »: pag. 3.

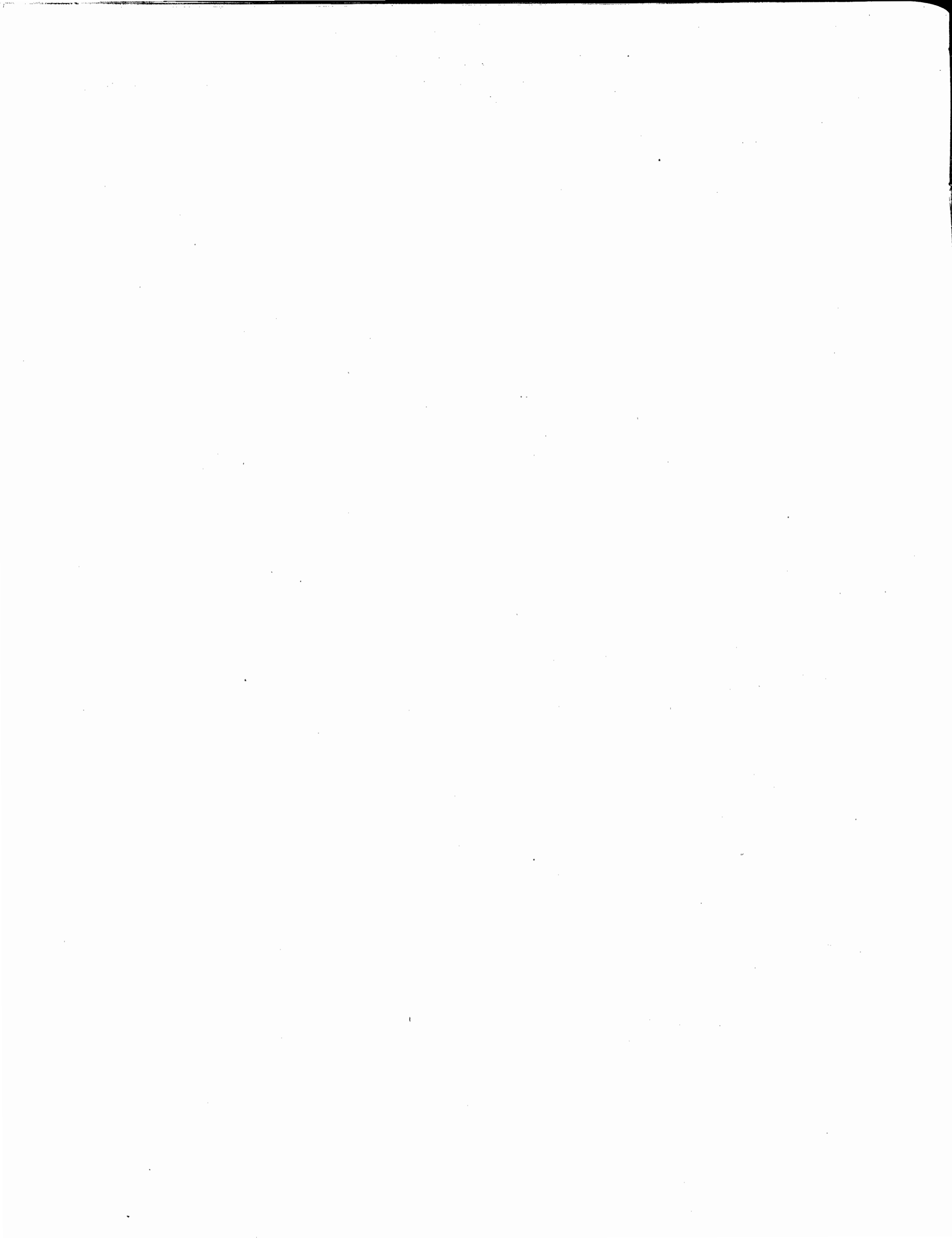

Segue **TAVOLA III**

COMUNI DELLA ZONA AGRARIA XIV - COLLE DI SAN GIÒRGIO

- 39. Àpice
 - 40. San Giòrgio del Sànnio
 - 41. San Martino Sannita
 - 42. San Nazzaro Calvi
 - 43. San Nicola Manfredi
 - 44. Sant'Àngelo a Cùpolo
-

40. - SAN GIORGIO DEL SANNIO

REGIONE AGRARIA DI COLLINA

ZONA AGRARIA

Tab. III.

I. - Dati generali

DEL COLLE DI SAN GIORGIO

Table I: General data. Columns include: 1. Dati geografici (Geographical data), 2. Popolazione (Population), 3. Popolazione agricola (Agricultural population), 4. Aziende agricole (Agricultural enterprises), 5. Bestiame (Livestock).

II. - Superficie del Comune (1929)

III. - Superficie dei seminativi (1929)

IV. - Superficie delle colture legnose (1929)

Table II: Surface of the Municipality (1929). Columns: QUALITÀ DI COLTURA (Quality of cultivation), SUPERFICIE ettari (Surface in hectares), % DELLA SUPERFICIE (Percentage of surface).

Table III: Surface of arable land (1929). Columns: COLTIVAZIONI (Cultivations), SUPERFICIE ettari (Surface in hectares), % DELLA SUPERFICIE (Percentage of surface).

Table IV: Surface of woody crops (1929). Columns: COLTIVAZIONI (Cultivations), SUPERFICIE INTEGRANTE (Integrating surface), SUPERFICIE RIPETUTA (Repeating surface).

V. - Superficie e produzione delle singole coltivazioni

Table V: Surface and production of individual crops. Columns: N. elenco coltivaz. (Crop list number), QUALITÀ DI COLTURA (Quality of cultivation), SUPERFICIE (1929) (Surface 1929), PRODUZIONE (in quintali) (Production in quintals).

VI. - Produzione dei cereali

VII. - Produzione dei foraggi

Table VI: Production of cereals. Columns: CEREALI (Cereals), SUPERFICIE complessiva (Total surface), PRODUZIONE (q.) (Production in quintals).

Table VII: Production of forage. Columns: FORAGGI (Forage), PROD. TOT. (Total production), FORAGGI (Forage), PROD. TOT. (Total production).

(*) Vedi « Avvertenze alle tavole »: pag. 3.

41. - SAN MARTINO SANNITA

REGIONE AGRARIA DI COLLINA

ZONA AGRARIA

DEL COLLE DI SAN GIORGIO

Tav. III.

I. - Dati generali

Table with 5 main columns: 1. Dati geografici, 2. Popolazione (Censim. 21-IV-1931-IX), 3. Popolazione agricola (*), 4. Aziende agricole (*), 5. Bestiame (*). Includes data on territory, population, agricultural enterprises, and livestock.

II. - Superficie del Comune (1929)

III. - Superficie dei seminativi (1929)

IV. - Superficie delle colture legnose (1929)

Table II: Superficie del Comune (1929). Columns: QUALITÀ DI COLTURA, SUPERFICIE ettari (semplici, con piante legnose, totale), % DELLA SUPERFICIE (agr. e forest., territoriale).

Table III: Superficie dei seminativi (1929). Columns: COLTIVAZIONI, SUPERFICIE ettari, % DELLA SUPERFICIE (lorda seminativi, agr. e forest.).

Table IV: Superficie delle colture legnose (1929). Columns: COLTIVAZIONI, SUPERFICIE INTEGRANTE (ettari, % colture special., n. medio piante preval. per ha., forma di allev.), SUPERFICIE RIPETUTA (coltivazioni legnose).

V. - Superficie e produzione delle singole coltivazioni

Table V: Superficie e produzione delle singole coltivazioni. Large table with columns for QUALITÀ DI COLTURA, SUPERFICIE (1929), and PRODUZIONE (in quintali) for various crops like cereals, legumes, and forest products.

(1) Consociati al granturco maggengo. - (2) 54% lupinella; 46% sulla. - (3) 0,5% prod. per consumo diretto. - (4) 0,1% prod. per salamoia, 0,1% essicata. - (5) Altri prodotti da colture legnose, rispettivamente nel sessennio 1923-28 e nell'anno 1929: legna da ardere, q. 1.735 e q. 1.750; ghiande, q. 6 e q. 6; castagne, q. 720 e q. 684. - (6) Strame: 1923-28, q. 5; 1929, q. 5.

VI. - Produzione dei cereali

VII. - Produzione dei foraggi

Table VI: Produzione dei cereali. Columns: CEREALI, SUPERFICIE complessiva, PRODUZIONE (q.) media per ettaro, totale in base al rend. unit.

Table VII: Produzione dei foraggi. Columns: FORAGGI, PROD. TOT. (1923-1928, 1929), PROD. TOT. (1923-1928, 1929). Includes detailed breakdown of forage production.

(*) Vedi « Avvertenze alle tavole »: pag. 3.

42. - SAN NAZZARO CALVI

REGIONE AGRARIA DI COLLINA

ZONA AGRARIA

DEL COLLE DI SAN GIORGIO

Tav. III.

I. - Dati generali

Table with 5 main columns: 1. Dati geografici, 2. Popolazione (Censim. 21-IV-1931-IX), 3. Popolazione agricola (*), 4. Aziende agricole (*), 5. Bestiame (*). Includes data on territory, population, and livestock.

II. - Superficie del Comune (1929)

III. - Superficie del seminativi (1929)

IV. - Superficie delle colture legnose (1929)

Table II: Superficie del Comune (1929). Columns: QUALITÀ DI COLTURA, SUPERFICIE ettari (semplici, con piante legnose, totale), % DELLA SUPERFICIE (agr. e forest., territoriale).

Table III: Superficie del seminativi (1929). Columns: COLTIVAZIONI, SUPERFICIE ettari, % DELLA SUPERFICIE (lorda seminativi, agr. e forest.).

Table IV: Superficie delle colture legnose (1929). Columns: COLTIVAZIONI, SUPERFICIE INTEGRANTE (colture legnose specializzate), SUPERFICIE RIPETUTA (coltivazioni legnose).

V. - Superficie e produzione delle singole coltivazioni

Table V: Superficie e produzione delle singole coltivazioni. Large table with columns for QUALITÀ DI COLTURA, SUPERFICIE (1929), and PRODUZIONE (in quintali) for various crops like Frumento, Riso, etc.

VI. - Produzione dei cereali

VII. - Produzione dei foraggi

Table VI: Produzione dei cereali. Columns: CEREALI, SUPERFICIE complessiva, PRODUZIONE (q.) media per ettaro, totale in base al rendim. unit.

Table VII: Produzione dei foraggi. Columns: FORAGGI, PROD. TOT. (1928-1929), (1929). Includes production of hay and other forage crops.

(* Vedi « Avvertenze alle tavole »: pag. 3

44. - SANT'ANGELO A CÙPOLO

ZONA AGRARIA

REGIONE AGRARIA DI COLLINA

Tav. III.

L. - Dati generali

DEL COLLE DI SAN GIÒRGIO

Table with 5 main columns: 1. Dati geografici, 2. Popolazione (Censim. 21-IV-1931-IX), 3. Popolazione agricola (*), 4. Aziende agricole (*), 5. Bestiame (*).

II. - Superficie del Comune (1929)

III. - Superficie del seminativi (1929)

IV. - Superficie delle colture legnose (1929)

Table showing land quality and agricultural surface area in hectares, categorized by quality and type of cultivation.

Table showing cultivated areas in hectares, categorized by crop type and total comprehensive surface area.

Table showing the surface area of woody crops in hectares, categorized by crop type and total comprehensive surface area.

V. - Superficie e produzione delle singole coltivazioni

Large table detailing the surface area and production of individual crops, including cereals, legumes, and woody crops.

(*) Consociati al granturco maggengo. - (*) 64% lupinella; 33% sulla; 3% erba medica. - (*) Avena e favetta. - (*) 0,5% prod. per consumo diretto. - (*) 0,1% prod. per salamoia, 0,1% essiccata. - (*) Altri prodotti da colture legnose, rispettivamente nel sessennio 1923-28 e nell'anno 1929: legna da ardere, q. 6.960 e q. 6.960; ghiande, q. 732 e q. 710; castagne, q. 258 e q. 206. - (*) Strame: 1923-28, q. 8; 1929, q. 8.

VI. - Produzione dei cereali

VII. - Produzione dei foraggi

Table showing the production of cereals in quintals, categorized by crop type and year.

Table showing the production of forage in quintals, categorized by crop type and year.

(*) Vedi « Avvertenze alle tavole »: pag. 3.



Segue **TAVOLA III**

COMUNI DELLA ZONA AGRARIA XV - COLLE DEL SÀBATO E CALORE

- | | |
|-------------------------------|---------------------------|
| 45. Apollosa | 51. Ceppaloni |
| 46. Arpaise | 52. Foglianise |
| 47. Benevento | 53. Paduli |
| 48. Buonalbergo | 54. Pannarano |
| 49. Càmpoli del Monte Taburno | 55. Pietrelcina |
| 50. Castelpoto | 56. San Lèucio del Sànnio |
-

45. - APOLLOSA

REGIONE AGRARIA DI COLLINA

ZONA AGRARIA

Tav. III.

I. - Dati generali

DEL COLLE DEL SÀBATO E CALORE

Table I: General data. Columns include: 1. Dati geografici, 2. Popolazione (Censim. 21-IV-1931-IX), 3. Popolazione agricola (*), 4. Aziende agricole (*), 5. Bestiame (*).

II. - Superficie del Comune (1929)

III. - Superficie dei seminativi (1929)

IV. - Superficie delle colture legnose (1929)

Table II: Surface of the Municipality (1929). Columns: QUALITÀ DI COLTURA, SUPERFICIE ettari (semplici, con piante legnose, totale), % DELLA SUPERFICIE (agr. forest., terriale).

Table III: Surface of arable lands (1929). Columns: COLTIVAZIONI, SUPERFICIE ettari, % DELLA SUPERFICIE (lorda seminativi, agr. forest.).

Table IV: Surface of woody crops (1929). Columns: COLTIVAZIONI, SUPERFICIE INTEGRANTE (colture legnose specializzate), SUPERFICIE RIPETUTA (coltivazioni legnose).

V. - Superficie e produzione delle singole coltivazioni

Table V: Surface and production of individual crops. Columns: QUALITÀ DI COLTURA, SUPERFICIE (1929), PRODUZIONE (in quintali) (media per ettaro, totale in base al rendim. unit.).

VI. - Produzione dei cereali

VII. - Produzione dei foraggi

Table VI: Production of cereals. Columns: CEREALI, SUPERFICIE complessiva, PRODUZIONE (q.) (media per ettaro, totale in base al rendim. unit.).

Table VII: Production of forage. Columns: FORAGGI, PROD. TOT. (media 1923-28, 1929), PROD. TOT. (media 1923-28, 1929).

(* Vedi « Avvertenze alle tavole »: pag. 3.

46. - ARPAISE

REGIONE AGRARIA DI COLLINA

ZONA AGRARIA

Tab. III.

L - Dati generali

DEL COLLE DEL SÀBATO E CALORE

Table with 5 columns: 1. Dati geografici, 2. Popolazione (Censim. 21-IV-1931-IX), 3. Popolazione agricola (*), 4. Aziende agricole (*), 5. Bestiame (*). Includes data on territory, population, agricultural population, farms, and livestock.

II. - Superficie del Comune (1929)

III. - Superficie dei seminativi (1929)

IV. - Superficie delle colture legnose (1929)

Table II: Superficie del Comune (1929). Columns: QUALITÀ DI COLTURA, SUPERFICIE ettari (semplici, con piante legnose, totale), % DELLA SUPERFICIE (agr. e forest., territoriale).

Table III: Superficie dei seminativi (1929). Columns: COLTIVAZIONI, SUPERFICIE ettari, % DELLA SUPERFICIE (lorda seminativi, agr. e forest.).

Table IV: Superficie delle colture legnose (1929). Columns: COLTIVAZIONI, SUPERFICIE INTEGRANTE (ettari, % colture special., n. medio piante per ha., forma preval. di allev.), SUPERFICIE RIPETUTA (colture legnose specializzate, in altre colture legn. specializzate, in coltura promiscua).

V. - Superficie e produzione delle singole coltivazioni

Table V: Superficie e produzione delle singole coltivazioni. Large table with columns for QUALITÀ DI COLTURA, SUPERFICIE (1929), and PRODUZIONE (in quintali) for various crops like wheat, corn, legumes, etc.

VI. - Produzione dei cereali

VII. - Produzione dei foraggi

Table VI: Produzione dei cereali. Columns: CEREALI, SUPERFICIE complessiva, PRODUZIONE (q.) media per ettaro, totale in base al rend. unit.

Table VII: Produzione dei foraggi. Columns: FORAGGI, PROD. TOT. (media 1923-1928, 1929), FORAGGI (media 1923-1928, 1929).

(*) Vedi « Avvertenze alle tavole »: pag. 3.

47. - BENEVENTO

REGIONE AGRARIA DI COLLINA

ZONA AGRARIA

Tav. III.

I. - Dati generali

DEL COLLE DEL SÀBATO E CALORE

Table I: Dati generali. Columns: 1. Dati geografici, 2. Popolazione (Censim. 21-IV-1931-IX), 3. Popolazione agricola (*), 4. Azienda agricola (*), 5. Bestiame (*).

II. - Superficie del Comune (1929)

III. - Superficie dei seminativi (1929)

IV. - Superficie delle colture legnose (1929)

Table II: Superficie del Comune (1929). Columns: QUALITÀ DI COLTURA, SUPERFICIE ettari, % DELLA SUPERFICIE.

Table III: Superficie dei seminativi (1929). Columns: COLTIVAZIONI, SUPERFICIE ettari, % DELLA SUPERFICIE.

Table IV: Superficie delle colture legnose (1929). Columns: COLTIVAZIONI, SUPERFICIE INTEGRANTE, SUPERFICIE RIPETUTA.

V. - Superficie e produzione delle singole coltivazioni

Table V: Superficie e produzione delle singole coltivazioni. Columns: N. elenco coltivaz. (*), QUALITÀ DI COLTURA, SUPERFICIE (1929), PRODUZIONE (in quintali).

(*) Ha. 232 nel vigneto; ha. 31 nell'oliveto. - (**) Nell'oliveto. - (**) Id. ha. 2; nel vigneto ha. 5. - (**) Id. rispettivamente ha. 4 ed ha. 27. - (**) Id. rispettivamente ha. 7 ed ha. 99. - (**) Farro. - (**) Nel vigneto. - (**) Id. ha. 25; nell'oliveto ha. 4. - (**) Consociati al granturco maggengo. - (**) Fave e piselli; in orti industriali. - (**) In orti ind. - (**) Id.; prevalenza ortaggi da frutti. - (**) Prevalenza rose e crisantemi. - (**) 62% lupinella; 27% sulla; 11% erba medica. - (**) Ha. 40 nel vigneto; ha. 6 nell'oliveto. - (**) Prevalenza avena e fave. - (**) Specie diverse; 0,6% irrigui. - (**) Di cui ha. 24 erbai annuali nelle colt. legn. specializz. - (**) 0,5% prod. per consumo diretto. - (**) 0,1% prod. per salamoia, 0,1% essiccata. - (**) Prod. vimini. - (**) Altri prodotti da colture legnose, rispettivamente nel sessennio 1923-28 e nell'anno 1929: legna da ardere, q. 25.246 e q. 25.246; ghiande, q. 8.213 e q. 8.059 - (**) Strame: 1923-28, q. 582; 1929, q. 582.

VI. - Produzione dei cereali

VII. - Produzione dei foraggi

Table VI: Produzione dei cereali. Columns: CEREALI, SUPERFICIE complessiva, PRODUZIONE (q.).

Table VII: Produzione dei foraggi. Columns: FORAGGI, PROD. TOT., PRODUZIONE (q.).

(*) Vedi « Avvertenze alle tavole »: pag. 3.

48. - BUONALBERGO

REGIONE AGRARIA DI COLLINA

ZONA AGRARIA

I. - Dati generali

DEL COLLE DEL SÀBATO E CALORE

Tav. III.

Table with 5 main columns: 1. Dati geografici, 2. Popolazione (Censim. 21-IV-1931-IX), 3. Popolazione agricola (*), 4. Aziende agricole (*), 5. Bestiame (*). Includes data for area, population, and livestock.

II. - Superficie del Comune (1929)

III. - Superficie dei seminativi (1929)

IV. - Superficie delle colture legnose (1929)

Table II: Superficie del Comune (1929). Columns: QUALITÀ DI COLTURA, SUPERFICIE ettari (semplici, con piante legnose, totale), % DELLA SUPERFICIE (agr. e forest., territoriale).

Table III: Superficie dei seminativi (1929). Columns: COLTIVAZIONI, SUPERFICIE ettari, % DELLA SUPERFICIE (lorda seminativi, agr. e forest.).

Table IV: Superficie delle colture legnose (1929). Columns: COLTIVAZIONI, SUPERFICIE INTEGRANTE (colture legnose specializzate), SUPERFICIE RIPETUTA (coltivazioni legnose).

V. - Superficie e produzione delle singole coltivazioni

Table V: Superficie e produzione delle singole coltivazioni. Large table with columns for QUALITÀ DI COLTURA, SUPERFICIE (1929), PRODUZIONE (in quintali), and N. elenco coltivaz. (*). Includes sub-sections for Cereali, Colture legnose, and Boschi.

VI. - Produzione dei cereali

VII. - Produzione dei foraggi

Table VI: Produzione dei cereali. Columns: CEREALI, SUPERFICIE complessiva, PRODUZIONE (q.) media per ettaro, totale in base al rend. unit.

Table VII: Produzione dei foraggi. Columns: FORAGGI, PROD. TOT. (1923-1928, 1929), PROD. TOT. (1923-1928, 1929). Includes details on forage production and utilization.

(* Vedi « Avvertenze alle tavole »: pag. 3.

50. - CASTELPOTO

REGIONE AGRARIA DI COLLINA

ZONA AGRARIA

DEL COLLE DEL SÀBATO E CALORE

Tav. III.

I. - Dati generali

Table with 5 columns: 1. Dati geografici, 2. Popolazione (Censim. 21-IV-1931-IX), 3. Popolazione agricola (*), 4. Aziende agricole (*), 5. Bestiame (*). Includes data for population, agricultural enterprises, and livestock.

II. - Superficie del Comune (1929)

III. - Superficie dei seminativi (1929)

IV. - Superficie delle colture legnose (1929)

Table II: Superficie del Comune (1929). Columns: QUALITÀ DI COLTURA, SUPERFICIE ettari (semplici, con piante legnose, totale), % DELLA SUPERFICIE (agr. e forest., territoriale).

Table III: Superficie dei seminativi (1929). Columns: COLTIVAZIONI, SUPERFICIE ettari, % DELLA SUPERFICIE (lorda seminativi, agr. e forest.).

Table IV: Superficie delle colture legnose (1929). Columns: COLTIVAZIONI, SUPERFICIE INTEGRANTE (ettari, % colture special., n. medio piante per ha., forma preval. di allev.), SUPERFICIE RIPETUTA (coltivazioni legnose).

V. - Superficie e produzione delle singole coltivazioni

Table V: Superficie e produzione delle singole coltivazioni. Large table with columns for QUALITÀ DI COLTURA, SUPERFICIE (1929), PRODUZIONE (in quintali), and detailed crop data including cereals, legumes, and other crops.

VI. - Produzione dei cereali

VII. - Produzione dei foraggi

Table VI: Produzione dei cereali. Columns: CEREALI, SUPERFICIE complessiva ettari, PRODUZIONE (q.) media per ettaro, totale in base al rend. unit.

Table VII: Produzione dei foraggi. Columns: FORAGGI, PROD. TOT. (media 1923-1928, 1929), PROD. TOT. (media 1923-1928, 1929).

(*) Vedi « Avvertenze alle tavole »: pag. 3.

51. - CEPPALONI

REGIONE AGRARIA DI COLLINA

ZONA AGRARIA

Tav. III.

I. - Dati generali

DEL COLLE DEL SÀBATO E CALORE

Table I: General data. Columns include: 1. Dati geografici (Geographical data), 2. Popolazione (Population), 3. Popolazione agricola (Agricultural population), 4. Azienda agricola (Agricultural enterprise), 5. Bestiame (Livestock).

II. - Superficie del Comune (1929)

III. - Superficie dei seminativi (1929)

IV. - Superficie delle colture legnose (1929)

Table II: Surface of the Municipality (1929). Columns: QUALITÀ DI COLTURA, SUPERFICIE ettari, % DELLA SUPERFICIE.

Table III: Surface of arable land (1929). Columns: COLTIVAZIONI, SUPERFICIE ettari, % DELLA SUPERFICIE.

Table IV: Surface of woody crops (1929). Columns: COLTIVAZIONI, SUPERFICIE INTEGRANTE, SUPERFICIE RIPETUTA.

V. - Superficie e produzione delle singole coltivazioni

Table V: Surface and production of individual crops. Columns: QUALITÀ DI COLTURA, SUPERFICIE (1929), PRODUZIONE (in quintali).

VI. - Produzione dei cereali

VII. - Produzione dei foraggi

Table VI: Production of cereals. Columns: CEREALI, SUPERFICIE, PRODUZIONE (q.).

Table VII: Production of forage. Columns: FORAGGI, PRODUZ. TOT., (In quintali di fieno normale).

(*) Vedi « Avvertenze alle tavole »: pag. 3.

52. - FOGLIANISE

REGIONE AGRARIA DI COLLINA

ZONA AGRARIA

Tav. III.

I. - Dati generali

DEL COLLE DEL SABATO E CALORE

Table I: General data. Columns include: 1. Dati geografici, 2. Popolazione (Censim. 21-IV-1931-IX), 3. Popolazione agricola (Censim. agr. 19-III-1930-VIII), 4. Aziende agricole (Censim. agr. 19-III-1930-VIII), 5. Bestiame (Censim. agr. 19-III-1930-VIII).

II. - Superficie del Comune (1929)

III. - Superficie dei seminativi (1929)

IV. - Superficie delle colture legnose (1929)

Table II: Surface of the Municipality (1929). Columns: QUALITÀ DI COLTURA, SUPERFICIE ettari (qualità di coltura, totale), % DELLA SUPERFICIE (agr. e forest., terr. e forest.).

Table III: Surface of arable lands (1929). Columns: COLTIVAZIONI, SUPERFICIE ettari, % DELLA SUPERFICIE (lorda seminativi, agr. e forest.).

Table IV: Surface of woody crops (1929). Columns: COLTIVAZIONI, SUPERFICIE INTEGRANTE (colture legnose specializzate), SUPERFICIE RIPETUTA (coltivazioni legnose).

V. - Superficie e produzione delle singole coltivazioni

Table V: Surface and production of individual crops. Columns: QUALITÀ DI COLTURA, SUPERFICIE (1929), PRODUZIONE (in quintali) (media per ettaro, totale in base al rendim. unit.).

VI. - Produzione dei cereali

VII. - Produzione dei foraggi

Table VI: Production of cereals. Columns: CEREALI, SUPERFICIE complessiva, PRODUZIONE (q.) (media per ettaro, totale in base al rend. unit.).

Table VII: Production of forage. Columns: FORAGGI, PROD. TOT. (media 1923-1928, 1929).

(*) Vedi « Avvertenze alle tavole »: pag. 3.

Tav. III.

I. - Dati generali

Table with 5 main columns: 1. Dati geografici, 2. Popolazione, 3. Popolazione agricola, 4. Aziende agricole, 5. Bestiame. Includes data for territory, population, agricultural enterprises, and livestock.

II. - Superficie del Comune (1929)

III. - Superficie dei seminativi (1929)

IV. - Superficie delle colture legnose (1929)

Table II: Superficie del Comune (1929). Columns: Qualità di coltura, Superficie ettari, % della superficie. Rows: 1. Seminativi, 2. Prati permanenti, etc.

Table III: Superficie dei seminativi (1929). Columns: Coltivazioni, Superficie ettari, % della superficie. Rows: 1. Cereali, 2. Coltivazioni industriali, etc.

Table IV: Superficie delle colture legnose (1929). Columns: Coltivazioni, Superficie ettari, % della superficie. Rows: 1. Viti, 2. Sostegni vivi, etc.

V. - Superficie e produzione delle singole coltivazioni

Table V: Superficie e produzione delle singole coltivazioni. Large table with multiple columns for cultivation types, surface area, and production. Includes sub-sections for 'Seminativi' and 'Colture legnose'.

VI. - Produzione dei cereali

VII. - Produzione dei foraggi

Table VI: Produzione dei cereali. Columns: Cereali, Superficie complessiva, Produzione (q.). Rows: 1. Frumento, 2. Riso, etc.

Table VII: Produzione dei foraggi. Columns: Foraggi, Prod. Tot., Produzione (q.). Rows: 1. Prati avvicendati, 2. Id. anno d'imp., etc.

(*) Vedi « Avvertenze alle tavole » pag. 3.

54. - PANNARANO

REGIONE AGRARIA DI COLLINA

ZONA AGRARIA

Tab. III.

L. - Dati generali

DEL COLLE DEL SABATO E CALORE

Table with 5 columns: 1. Dati geografici, 2. Popolazione (Censim. 21-IV-1931-IX), 3. Popolazione agricola (Censim. agr. 19-III-1930-VIII), 4. Aziende agricole (*), 5. Bestiame (*).

II. - Superficie del Comune (1929)

III. - Superficie dei seminativi (1929)

IV. - Superficie delle colture legnose (1929)

Table II: Superficie del Comune (1929). Columns: QUALITÀ DI CULTURA, SUPERFICIE ettari (semplici, piante legnose, totale), % DELLA SUPERFICIE (agr. e forest., territoriale).

Table III: Superficie dei seminativi (1929). Columns: COLTIVAZIONI, SUPERFICIE ettari, % DELLA SUPERFICIE (lorda seminativi, agr. e forest.).

Table IV: Superficie delle colture legnose (1929). Columns: COLTIVAZIONI, SUPERFICIE INTEGRANTE (ettari, % colture special., n. medio piante preval. di allev.), SUPERFICIE RIPETUTA (coltivazioni legnose).

V. - Superficie e produzione delle singole coltivazioni

Table V: Superficie e produzione delle singole coltivazioni. Columns: QUALITÀ DI CULTURA, SUPERFICIE (1929), PRODUZIONE (in quintali) (media per ettaro, totale in base al rendim. unit.).

VI. - Produzione dei cereali.

VII. - Produzione dei foraggi.

Table VI: Produzione dei cereali. Columns: CEREALI, SUPERFICIE complessiva, PRODUZIONE (q.) (media per ettaro, totale in base al rendim. unit.).

Table VII: Produzione dei foraggi. Columns: FORAGGI, PROD. TOT. (1923-1928, 1929), PROD. TOT. (1923-1928, 1929).

(* Vedi « Avvertenze alle tavole »: pag. 3.

55. - PIETRELCINA

ZONA AGRARIA

REGIONE AGRARIA DI COLLINA

DEL COLLE DEL SÀBATO E CALORE

Tav. III.

I. - Dati generali

Table with 5 main columns: 1. Dati geografici, 2. Popolazione, 3. Popolazione agricola, 4. Aziende agricole, 5. Bestiame. Includes data for area, population, and livestock.

II. - Superficie del Comune (1929)

Table showing land use by quality (Semminativi, Prati permanenti, etc.) with columns for area and percentage of total surface.

III. - Superficie dei seminativi (1929)

Table showing the area of various crops (Cereali, Coltivazioni industriali, etc.) with columns for area and percentage.

IV. - Superficie delle colture legnose (1929)

Table showing the area of woody crops (Viti, Olivi, Agrumi, etc.) with columns for area and percentage.

V. - Superficie e produzione delle singole coltivazioni

Large table detailing the area and production of individual crops, divided into 'Seminativi e con piante legnose' and 'Colture legnose'. Includes production data for various crops like wheat, rice, and fruits.

VI. - Produzione dei cereali

Table showing the production of cereals (Wheat, Rice) with columns for area and yield per hectare.

VII. - Produzione dei foraggi

Table showing the production of forage (Hay, Straw) with columns for area and yield per hectare.

(*) Vedi « Avvertenze alle tavole »: pag. 3.

56. - SAN LUCIO DEL SANNIO

REGIONE AGRARIA DI COLLINA

ZONA AGRARIA

Tav. III.

I. - Dati generali

DEL COLLE DEL SABATO E CALORE

Table I: Dati generali. Columns: 1. Dati geografici, 2. Popolazione (Censim. 21-IV-1981-IX), 3. Popolazione agricola (*), 4. Aziende agricole (*), 5. Bestiame (*).

II. - Superficie del Comune (1929)

III. - Superficie dei seminativi (1929)

IV. - Superficie delle colture legnose (1929)

Table II: Superficie del Comune (1929). Columns: QUALITÀ DI COLTURA, SUPERFICIE ettari, % DELLA SUPERFICIE.

Table III: Superficie dei seminativi (1929). Columns: COLTIVAZIONI, SUPERFICIE ettari, % DELLA SUPERFICIE.

Table IV: Superficie delle colture legnose (1929). Columns: COLTIVAZIONI, SUPERFICIE INTEGRANTE, SUPERFICIE RIPETUTA.

V. - Superficie e produzione delle singole colture

Table V: Superficie e produzione delle singole colture. Columns: QUALITÀ DI COLTURA, SUPERFICIE (1929), PRODUZIONE (in quintali).

VI. - Produzione dei cereali

VII. - Produzione dei foraggi

Table VI: Produzione dei cereali. Columns: CEREALI, SUPERFICIE complessiva, PRODUZIONE (q.).

Table VII: Produzione dei foraggi. Columns: FORAGGI, PROD. TOT., (In quintali di fieno normale (*)).

(*) Vedi « Avvertenze alle tavole » pag. 3.

Segue **TAVOLA III**

COMUNI DELLA ZONA AGRARIA XVI - COLLE DEL TAMMARO

- | | |
|-----------------------|-------------------|
| 57. Campolattaro | 61. Pago Veiano |
| 58. Casalduni | 62. Pescolamazza |
| 59. Fragneto l'Abate | 63. Pontelandolfo |
| 60. Fragneto Monforte | |
-

58. - CASALDUNI

REGIONE AGRARIA DI COLLINA

ZONA AGRARIA

Tav. III.

I. - Dati generali

DEL COLLE DEL TÀMMARO

Table I: General data. Columns include: 1. Dati geografici, 2. Popolazione (Censim. 21-IV-1931-IX), 3. Popolazione agricola (*), 4. Aziende agricole (*), 5. Bestiame (*).

II. - Superficie del Comune (1929)

III. - Superficie del seminativi (1929)

IV. - Superficie delle colture legnose (1929)

Table II: Surface of the Municipality (1929). Columns: QUALITÀ DI COLTURA, SUPERFICIE ettari, % DELLA SUPERFICIE.

Table III: Surface of arable land (1929). Columns: COLTIVAZIONI, SUPERFICIE ettari, % DELLA SUPERFICIE.

Table IV: Surface of woody crops (1929). Columns: COLTIVAZIONI, SUPERFICIE INTEGRANTE, SUPERFICIE RIPETUTA.

V. - Superficie e produzione delle singole coltivazioni

Table V: Surface and production of individual crops. Large table with columns for crop quality, surface (integrante/ripetuta), and production (media per ettaro, totale in base al rendim. unit.).

VI. - Produzione dei cereali

VII. - Produzione dei foraggi

Table VI: Production of cereals. Columns: CEREALI, SUPERFICIE com-plessiva, PRODUZIONE (q.).

Table VII: Production of forage. Columns: FORAGGI, PROD. TOT., (In quintali di fieno normale (*)).

(*) Vedi « Avvertenze alle tavole »: pag. 3.

60. - FRAGNETO MONFORTE

REGIONE AGRARIA DI COLLINA

ZONA AGRARIA

Tav. III.

I. - Dati generali

DEL COLLE DEL TÀMMARO

Table I: General data. Columns include: 1. Dati geografici, 2. Popolazione (Censim. 21-IV-1981-IX), 3. Popolazione agricola (*), 4. Aziende agricole (*), 5. Bestiame (*).

II. - Superficie del Comune (1929)

III. - Superficie dei seminativi (1929)

IV. - Superficie delle colture legnose (1929)

Table II: Surface of the Municipality (1929). Columns: QUALITÀ DI CULTURA, SUPERFICIE ettari, % DELLA SUPERFICIE.

Table III: Surface of arable lands (1929). Columns: COLTIVAZIONI, SUPERFICIE ettari, % DELLA SUPERFICIE.

Table IV: Surface of woody crops (1929). Columns: COLTIVAZIONI, SUPERFICIE INTEGRANTE, SUPERFICIE RIPETUTA.

V. - Superficie e produzione delle singole coltivazioni

Table V: Surface and production of individual crops. Columns: QUALITÀ DI CULTURA, SUPERFICIE (1929), PRODUZIONE (in quintali).

VI. - Produzione dei cereali

VII. - Produzione dei foraggi

Table VI: Production of cereals. Columns: CEREALI, SUPERFICIE com-plessiva, PRODUZIONE (q.).

Table VII: Production of forage. Columns: FORAGGI, PROD. TOT., (In quintali di fieno normale (*)).

(* Vedi « Avvertenze alle tavole »: pag. 3.

Table I: General data. Columns include: 1. Dati geografici (Geographical data), 2. Popolazione (Population), 3. Popolazione agricola (Agricultural population), 4. Aziende agricole (Agricultural enterprises), 5. Bestiame (Livestock).

II. - Superficie del Comune (1929)

III. - Superficie dei seminativi (1929)

IV. - Superficie delle colture legnose (1929)

Table II: Surface of the Municipality (1929). Columns: QUALITÀ DI COLTURA (Quality of cultivation), SUPERFICIE ettari (Surface in hectares), % DELLA SUPERFICIE (Percentage of surface).

Table III: Surface of arable land (1929). Columns: COLTIVAZIONI (Cultivations), SUPERFICIE ettari (Surface in hectares), % DELLA SUPERFICIE (Percentage of surface).

Table IV: Surface of woody crops (1929). Columns: COLTIVAZIONI (Cultivations), SUPERFICIE INTEGRANTE (Integrating surface), SUPERFICIE RIPETUTA (Repeating surface).

V. - Superficie e produzione delle singole coltivazioni

Table V: Surface and production of individual crops. Columns: QUALITÀ DI COLTURA (Quality of cultivation), SUPERFICIE (1929) (Surface 1929), PRODUZIONE (in quintali) (Production in quintals).

VI. - Produzione dei cereali

VII. - Produzione dei foraggi

Table VI: Production of cereals. Columns: CEREALI (Cereals), SUPERFICIE complessiva (1929) (Total surface 1929), PRODUZIONE (q.) (Production in quintals).

Table VII: Production of forage. Columns: FORAGGI (Forage), PROD. TOT. (Total production), FORAGGI (Forage), PROD. TOT. (Total production).

(*) Vedi « Avvertenze alle tavole »: pag. 3.

62. - PESCOLAMAZZA

REGIONE AGRARIA DI COLLINA

ZONA AGRARIA

DEL COLLE DEL TÀMMARO

Tav. III.

I. - Dati generali

Table with 5 main columns: 1. Dati geografici, 2. Popolazione (Censim. 21-IV-1931-IX), 3. Popolazione agricola (*), 4. Aziende agricole (*), 5. Bestiame (*). Includes data on territory, population, and livestock.

II. - Superficie del Comune (1929)

Table showing land use by quality (QUALITÀ DI COLTURA) and total area (SUPERFICIE) in hectares. Categories include seminativi, prati permanenti, pascoli, etc.

III. - Superficie dei seminativi (1929)

Table showing the area of sown crops (COLTIVAZIONI) and their percentage of the total sown area. Includes cereals, industrial crops, and permanent crops.

IV. - Superficie delle colture legnose (1929)

Table showing the area of woody crops (COLTIVAZIONI) and their percentage of the total woody area. Includes vineyards, olive groves, and other woody plants.

V. - Superficie e produzione delle singole coltivazioni

Large table detailing the area and production of individual crops. It is divided into sections for 'Seminativi' (cereals) and 'Colture legnose' (woody crops), with sub-sections for 'Prati permanenti' and 'Incolti produttivi'. Includes production data in quintals.

VI. - Produzione dei cereali

Table showing the production of cereals (CEREALI) by type and area. Includes Frumento, Riso, and other minor cereals.

VII. - Produzione dei foraggi

Table showing the production of forage (FORAGGI) by type and area. Includes various types of hay and silage.

(* Vedi « Avvertenze alle tavole » : pag. 3

63. - PONTELANDOLFO

REGIONE AGRARIA DI COLLINA

ZONA AGRARIA

Tav. III.

I. - Dati generali

DEL COLLE DEL TÀMMARO

Table I: Dati generali. Columns include: 1. Dati geografici, 2. Popolazione (Censim. 21-IV-1931-IX), 3. Popolazione agricola (*), 4. Aziende agricole (*), 5. Bestiame (*).

II. - Superficie del Comune (1929)

III. - Superficie dei seminativi (1929)

IV. - Superficie delle colture legnose (1929)

Table II: Superficie del Comune (1929). Columns: QUALITÀ DI COLTURA, SUPERFICIE ettari (semplici, con piante legnose, totale), % DELLA SUPERFICIE (agr. e forest., territoriale).

Table III: Superficie dei seminativi (1929). Columns: COLTIVAZIONI, SUPERFICIE ettari, % DELLA SUPERFICIE (lorda seminativi, agr. e forest.).

Table IV: Superficie delle colture legnose (1929). Columns: COLTIVAZIONI, SUPERFICIE INTEGRANTE (colture legnose specializzate), SUPERFICIE RIPETUTA (coltivazioni legnose).

V. - Superficie e produzione delle singole coltivazioni

Table V: Superficie e produzione delle singole coltivazioni. Large table with columns for QUALITÀ DI COLTURA, SUPERFICIE (1929), and PRODUZIONE (in quintali) for various crops like Frumento, Riso, etc.

VI. - Produzione dei cereali

VII. - Produzione dei foraggi

Table VI: Produzione dei cereali. Columns: CEREALI, SUPERFICIE complessiva, PRODUZIONE (q.) media per ettaro, totale in base al rend. unit.

Table VII: Produzione dei foraggi. Columns: FORAGGI, PROD. TOT. (media 1923-1928, 1929), PROD. TOT. (media 1923-1928, 1929).

(*) Vedi « Avvertenze alle tavole »: pag. 3.

Segue **TAVOLA III**

COMUNI DELLA ZONA AGRARIA XVII - COLLE DELLE FORCHE CAUDINE

- | | |
|---------------|----------------------------|
| 64. Airola | 71. Limàtola |
| 65. Amorosi | 72. Melizzaro |
| 66. Arpàja | 73. Mojano |
| 67. Bonea | 74. Montesàrchio |
| 68. Bucciano | 75. Paolisi |
| 69. Durazzano | 76. San Salvatore Telesino |
| 70. Fòrchia | 77. Sant'Àgata de' Goti |
-

64. - AIROLA

REGIONE AGRARIA DI COLLINA

ZONA AGRARIA

Tav. III.

I. - Dati generali

DEL COLLE DELLE FORCHE CAUDINE

Table I: Dati generali. Columns: 1. Dati geografici, 2. Popolazione (Censim. 21-IV-1931-IX), 3. Popolazione agricola (*), 4. Aziende agricole (*), 5. Bestiame (*).

II. - Superficie del Comune (1929)

III. - Superficie dei seminativi (1929)

IV. - Superficie delle colture legnose (1929)

Table II: Superficie del Comune (1929). Columns: QUALITÀ DI COLTURA, SUPERFICIE ettari, % DELLA SUPERFICIE.

Table III: Superficie dei seminativi (1929). Columns: COLTIVAZIONI, SUPERFICIE ettari, % DELLA SUPERFICIE.

Table IV: Superficie delle colture legnose (1929). Columns: COLTIVAZIONI, SUPERFICIE INTEGRANTE, SUPERFICIE RIPETUTA.

V. - Superficie e produzione delle singole coltivarioni

Table V: Superficie e produzione delle singole coltivarioni. Columns: QUALITÀ DI COLTURA, SUPERFICIE (1929), PRODUZIONE (in quintali).

(*) Consociati al granturco maggengo. - (†) In orti industriali. - (‡) Id.; prevalenza ortaggi da frutti. - (§) 80 % lupinella; 20 % erba medica. - (¶) Favetta. - (⌘) 0,5 % prod. per consumo diretto. - (⌚) 0,1 % prod. per salamoia, 0,1 % essicata. - (⌛) Altri prodotti da colture legnose, rispettivamente nel sessennio 1923-28 e nell'anno 1929; legna da ardere, q. 8.752 e q. 9.005; castagne q. 1 e q. 1. - (⌜) Strame: 1923-28, q. 357; 1929, q. 357.

VI. - Produzione dei cereali

VII. - Produzione dei foraggi

Table VI: Produzione dei cereali. Columns: CEREALI, SUPERFICIE, PRODUZIONE (q.).

Table VII: Produzione dei foraggi. Columns: FORAGGI, PROD. TOT., FORAGGI, PROD. TOT.

(*) Vedi « Avvertenze alle tavole »: pag. 3.

65. - AMOROSI

REGIONE AGRARIA DI COLLINA

ZONA AGRARIA

Tav. III.

I. - Dati generali

DEL COLLE DELLE FORCHE CAUDINE

Table I: Dati generali. Columns: 1. Dati geografici, 2. Popolazione (Censim. 21-IV-1931-IX), 3. Popolazione agricola (*), 4. Aziende agricole (*), 5. Bestiame (*).

II. - Superficie del Comune (1929)

III. - Superficie dei seminativi (1929)

IV. - Superficie delle colture legnose (1929)

Table II: Superficie del Comune (1929). Columns: Qualità di coltura, Superficie (ettari), % della superficie.

Table III: Superficie dei seminativi (1929). Columns: Coltivazioni, Superficie (ettari), % della superficie.

Table IV: Superficie delle colture legnose (1929). Columns: Coltivazioni, Superficie integrante, Superficie ripetuta.

V. - Superficie e produzione delle singole coltivazioni

Table V: Superficie e produzione delle singole coltivazioni. Columns: Qualità di coltura, Superficie (1929), Produzione (in quintali).

VI. - Produzione dei cereali

VII. - Produzione dei foraggi

Table VI: Produzione dei cereali. Columns: Cereali, Superficie complessiva, Produzione (q.).

Table VII: Produzione dei foraggi. Columns: Foraggi, Prod. Tot., Produzione (q.).

(*) Vedi « Avvertenze alle tavole »: pag. 3.

66. - ARPAIA

REGIONE AGRARIA DI COLLINA

ZONA AGRARIA

Tab. III.

I. - Dati generali

DEL COLLE DELLE FORCHE CAUDINE

Table I: Dati generali. Columns: 1. Dati geografici, 2. Popolazione (Censim. 21-IV-1931-IX), 3. Popolazione agricola (Censim. agr. 19-III-1930-VIII), 4. Aziende agricole (Censim. agr. 19-III-1930-VIII), 5. Bestiame (Censim. agr. 19-III-1930-VIII).

II. - Superficie del Comune (1929)

III. - Superficie dei seminativi (1929)

IV. - Superficie delle colture legnose (1929)

Table II: Superficie del Comune (1929). Columns: QUALITÀ DI COLTURA, SUPERFICIE ettari (semplici, con piante legnose, totale), % DELLA SUPERFICIE (agr. e forest., territoriale).

Table III: Superficie dei seminativi (1929). Columns: COLTIVAZIONI, SUPERFICIE ettari, % DELLA SUPERFICIE (lorda seminativi, agr. e forest.).

Table IV: Superficie delle colture legnose (1929). Columns: COLTIVAZIONI, SUPERFICIE INTEGRANTE (colture legnose specializzate), SUPERFICIE RIPETUTA (coltivazioni legnose).

V. - Superficie e produzione delle singole coltivazioni

Table V: Superficie e produzione delle singole coltivazioni. Columns: QUALITÀ DI COLTURA, SUPERFICIE (1929), PRODUZIONE (in quintali).

VI. - Produzione dei cereali

VII. - Produzione dei foraggi

Table VI: Produzione dei cereali. Columns: CEREALI, SUPERFICIE complessiva, PRODUZIONE (q.) media per ettaro, totale in base al rend. unit.

Table VII: Produzione dei foraggi. Columns: FORAGGI, PROD. TOT. (media 1923-1928, 1929).

(*) Vedi « Avvertenze alle tavole »: pag. 3.

Tav. III.

I. - Dati generali

Table I: General data. Columns include: 1. Dati geografici, 2. Popolazione (Censim. 21-IV-1931-IX), 3. Popolazione agricola (Censim. agr. 19-III-1930-VIII), 4. Aziende agricole (Censim. agr. 19-III-1930-VIII), 5. Bestiame (Censim. agr. 19-III-1930-VIII).

II. - Superficie del Comune (1929)

III. - Superficie dei seminativi (1929)

IV. - Superficie delle colture legnose (1929)

Table II: Surface of the Municipality (1929). Columns: QUALITÀ DI COLTURA, SUPERFICIE ettari (semplici, con piante legnose, totale), % DELLA SUPERFICIE (agr. e forest., territoriale).

Table III: Surface of arable lands (1929). Columns: COLTIVAZIONI, SUPERFICIE ettari, % DELLA SUPERFICIE (lorda seminativi, agr. e forest.).

Table IV: Surface of woody crops (1929). Columns: COLTIVAZIONI, SUPERFICIE INTEGRANTE (colture legnose specializzate), SUPERFICIE RIPETUTA (coltivazioni legnose).

V. - Superficie e produzione delle singole coltivazioni

Table V: Surface and production of individual crops. Columns: QUALITÀ DI COLTURA, SUPERFICIE (1929), PRODUZIONE (in quintali) (media per ettaro, totale in base al rendim. unit.).

(*) Nell'oliveto ha. 48; nel frutteto ha. 13; nel vigneto ha. 10. - (1) Id. rispettivamente ha. 4, ha. 1 ed ha. 1. - (2) Nell'oliveto ha. 2; nel vigneto ha. 1. - (3) Id. rispettivamente ha. 7 ed ha. 1; nel frutteto ha. 1. - (4) Id. rispettivamente ha. 28, ha. 8 ed ha. 6. - (5) Id. rispettivamente ha. 6, ha. 1 ed ha. 1; ha. 4 in orti industriali. - (6) Ha. 173 consociati al granturco maggengo, ha. 40 al granturco cinquantino. - (7) Fave e piselli; in orti ind. - (8) Id. orti ind. - (9) Id. ha. 7. - (10) Prevalenza ortaggi da frutta; con prod. di semi di porro, q. 10 nel sessennio e q. 10 nel 1929. - (11) Di cui ha. 18 in orti ind. - (12) 51% lupinella; 38% sulla; 11% erba medica; 3,0% irrigui. - (13) Favetta ed orzo; 3,0% irrigui. - (14) Produz. viminali. - (15) Salici, di cui ha. 10 nella tare produttive. - (16) Altri prodotti da colture legnose, rispettivamente nel sessennio 1923-28 e nell'anno 1929: legna da ardere, q. 5.634 e q. 5.700; legname da lavoro, m. 5 e m. 3; ghiande, q. 126 e q. 126; castagne, q. 92 e q. 121. - (17) Strame: 1923-28, q. 561; 1929, q. 561.

VI. - Produzione dei cereali

VII. - Produzione dei foraggi

Table VI: Production of cereals. Columns: CEREALI, SUPERFICIE complessiva ettari, PRODUZIONE (q.) (media per ettaro, totale in base al rend. unit.).

Table VII: Production of forage. Columns: FORAGGI, PROD. TOT. (media 1923-1928, 1929), FORAGGI, PROD. TOT. (media 1923-1928, 1929).

(*) Vedi « Avvertenze alle tavole »: pag. 3.

68. - BUCCIANO

REGIONE AGRARIA DI COLLINA

ZONA AGRARIA

Tab. III.

I. - Dati generali

DEL COLLE DELLE FORCHE CAUDINE

Table I: Dati generali. Columns include: 1. Dati geografici, 2. Popolazione (Censim. 21-IV-1931-IX), 3. Popolazione agricola (*), 4. Aziende agricole (*), 5. Bestiame (*).

II. - Superficie del Comune (1929)

III. - Superficie dei seminativi (1929)

IV. - Superficie delle colture legnose (1929)

Table II: Superficie del Comune (1929). Columns: QUALITÀ DI COLTURA, SUPERFICIE ettari (semplici, con piante legnose, totale), % DELLA SUPERFICIE (agr. e forest., territoriale).

Table III: Superficie dei seminativi (1929). Columns: COLTIVAZIONI, SUPERFICIE ettari, % DELLA SUPERFICIE (lorda seminativi, agr. e forest., territoriale).

Table IV: Superficie delle colture legnose (1929). Columns: COLTIVAZIONI, SUPERFICIE INTEGRANTE (colture legnose specializzate), SUPERFICIE RIPETUTA (coltivazioni legnose).

V. - Superficie e produzione delle singole coltivazioni

Table V: Superficie e produzione delle singole coltivazioni. Large table with columns for QUALITÀ DI COLTURA, SUPERFICIE (1929), and PRODUZIONE (in quintali) for various crops.

VI. - Produzione dei cereali

VII. - Produzione dei foraggi

Table VI: Produzione dei cereali. Columns: CEREALI, SUPERFICIE complessiva, PRODUZIONE (q.) media per ettaro, totale in base al rend. unit.

Table VII: Produzione dei foraggi. Columns: FORAGGI, PROD. TOT. (media 1923-1928, 1929), FORAGGI, PROD. TOT. (media 1923-1928, 1929).

(* Vedi « Avvertenze alle tavole »: pag. 3.

69. - DURAZZANO

REGIONE AGRARIA DI COLLINA

ZONA AGRARIA

Tab. III.

I. - Dati generali

DEL COLLE DELLE FORCHE CAUDINE

Table I: General data including geographical coordinates, population (total and agricultural), and agricultural holdings (total and by type).

II. - Superficie del Comune (1929)

III. - Superficie dei seminativi (1929)

IV. - Superficie delle colture legnose (1929)

Table II: Land area of the municipality in 1929, categorized by quality and type of cultivation.

Table III: Land area of arable lands in 1929, categorized by cultivation type.

Table IV: Land area of woody crops in 1929, categorized by cultivation type and species.

V. - Superficie e produzione delle singole coltivazioni

Table V: Detailed data on the area and production of individual crops, including cereals, legumes, and woody crops.

Footnote explaining symbols and abbreviations used in Table V, such as (1) for olive, (2) for conserved granoturco, etc.

VI. - Produzione dei cereali

VII. - Produzione dei foraggi

Table VI: Production of cereals, showing area and yield for various types of wheat, rice, and other grains.

Table VII: Production of forage, detailing the area and yield of different types of hay and other feed crops.

(*) Vedi « Avvertenze alle tavole »: pag. 3.

70. - FORCHIA

REGIONE AGRARIA DI COLLENA

ZONA AGRARIA

Tav. III.

L. - Dati generali

DEL COLLE DELLE FORCHE CAUDINE

Table with 5 main columns: 1. Dati geografici, 2. Popolazione (Censim. 21-IV-1931-IX), 3. Popolazione agricola (*), 4. Aziende agricole (*), 5. Bestiame (*). Includes data on area, population, and livestock.

II. - Superficie del Comune (1929)

III. - Superficie dei seminativi (1929)

IV. - Superficie delle colture legnose (1929)

Table II: Superficie del Comune (1929). Columns: QUALITÀ DI COLTURA, SUPERFICIE ettari (qualità di coltura, totale), % DELLA SUPERFICIE (agr. e forest., territoriale).

Table III: Superficie dei seminativi (1929). Columns: COLTIVAZIONI, SUPERFICIE ettari, % DELLA SUPERFICIE (lorda seminativi, agr. e forest.).

Table IV: Superficie delle colture legnose (1929). Columns: COLTIVAZIONI, SUPERFICIE INTEGRANTE (colture legnose specializzate), SUPERFICIE RIPETUTA (coltivazioni legnose).

V. - Superficie e produzione delle singole coltivazioni

Table V: Superficie e produzione delle singole coltivazioni. Large table with columns for QUALITÀ DI COLTURA, SUPERFICIE (1929), and PRODUZIONE (in quintali) for various crops like wheat, corn, and legumes.

(*) Nell'oliveto. - (*) Consoc. al granturco maggengo. - (*) Rape da foraggio e trifoglio inc. - (*) 0,5 % produz. per consumo diretto. - (*) 0,1 % produz. per salamoia, 0,1 % essiccata. - (*) Altri prodotti da colture legnose, rispettivamente, nel sessennio 1923-28 e nell'anno 1929: legna da ardere, q. 9.154 e q. 9.154; ghiande, q. 93 e q. 93. - (*) Strame: 1923-28, q. 453; 1929, q. 453.

VI. - Produzione dei cereali

VII. - Produzione dei foraggi

Table VI: Produzione dei cereali. Columns: CEREALI, SUPERFICIE complessiva, PRODUZIONE (q.) per ettaro.

Table VII: Produzione dei foraggi. Columns: FORAGGI, PROD. TOT. (media 1923-1928, 1929).

(*) Vedi « Avvertenze alle tavole »: pag. 3.

71. - LIMATOLA

REGIONE AGRARIA DI COLLINA

ZONA AGRARIA

Tab. III.

L. - Dati generali.

DEL COLLE DELLE FORCHE GAUDINE

Table with 5 main columns: 1. Dati geografici, 2. Popolazione (Censim. 21-IV-1931-IX), 3. Popolazione agricola (*), 4. Aziende agricole (*), 5. Bestiame (*). Includes data on area, population, and livestock.

II. - Superficie del Comune (1929)

III. - Superficie dei seminativi (1929)

IV. - Superficie delle colture legnose (1929)

Table II: Surface of the Municipality (1929). Columns: Qualità di coltura, Superficie (ettari), % della Superficie.

Table III: Surface of arable land (1929). Columns: Coltivazioni, Superficie (ettari), % della Superficie.

Table IV: Surface of woody crops (1929). Columns: Coltivazioni, Superficie Integrante, Superficie Ripetuta.

V. - Superficie e produzione delle singole coltivazioni

Table V: Surface and production of individual crops. Large table with multiple columns for crop types, surface area, and production in quintals.

VI. - Produzione dei cereali

VII. - Produzione dei foraggi

Table VI: Production of cereals. Columns: Cereali, Superficie complessiva, Produzione (q.).

Table VII: Production of forage. Columns: Foraggi, Prod. Tot., Superficie.

(* Vedi « Avvertenze alle tavole »: pag. 3.

72. - MELIZZANO

REGIONE AGRARIA DI COLLINA

ZONA AGRARIA

Tab. III.

I. - Dati generali

DEL COLLE DELLE FORCHE CAUDINE

Table I: Dati generali. Columns: 1. Dati geografici, 2. Popolazione (Censim. 21-IV-1931-IX), 3. Popolazione agricola (Censim. agr. 19-III-1930-VIII), 4. Aziende agricole (Censim. agr. 19-III-1930-VIII), 5. Bestiame (Censim. agr. 19-III-1930-VIII).

II. - Superficie del Comune (1929)

III. - Superficie dei seminativi (1929)

IV. - Superficie delle colture legnose (1929)

Table II: Superficie del Comune (1929). Columns: QUALITÀ DI COLTURA, SUPERFICIE ettari (semplici, con piante legnose, totale), % DELLA SUPERFICIE (agr. e forest., territoriale).

Table III: Superficie dei seminativi (1929). Columns: COLTIVAZIONI, SUPERFICIE ettari, % DELLA SUPERFICIE (lorda seminativi e forest., agr. e forest.).

Table IV: Superficie delle colture legnose (1929). Columns: COLTIVAZIONI, SUPERFICIE INTEGRANTE (colture legnose specializzate), SUPERFICIE RIPETUTA (coltivazioni legnose).

V. - Superficie e produzione delle singole coltivazioni

Table V: Superficie e produzione delle singole coltivazioni. Columns: QUALITÀ DI COLTURA, SUPERFICIE (1929), PRODUZIONE (in quintali).

VI. - Produzione dei cereali

VII. - Produzione dei foraggi

Table VI: Produzione dei cereali. Columns: CEREALI, SUPERFICIE complessiva, PRODUZIONE (q.) media per ettaro, totale in base al rend. unit.

Table VII: Produzione dei foraggi. Columns: FORAGGI, PROD. TOT. (1923-1928, 1929), FORAGGI (media 1923-1928, 1929), PROD. TOT. (1923-1928, 1929).

(*) Vedi « Avvertenze alle tavole »: pag. 3.

73. - MOIANO

REGIONE AGRARIA DI COLLINA

ZONA AGRARIA

Tav. III.

I. - Dati generali

DEL COLLE DELLE FORCHE CAUDINE

Table I: General data including geographical coordinates, population (1931 and 1929), agricultural holdings, and livestock statistics.

II. - Superficie del Comune (1929)

III. - Superficie dei seminativi (1929)

IV. - Superficie delle colture legnose (1929)

Table II: Land use by quality (1929), showing areas for various crop types and their percentage of the total agricultural area.

Table III: Land use for arable crops (1929), detailing the area and percentage for different types of crops like cereals and forage.

Table IV: Land use for woody crops (1929), including vineyards, olive groves, and other types of trees and shrubs.

V. - Superficie e produzione delle singole coltivazioni

Table V: Detailed table of crop areas and production, listing individual crops, their surface area, and yield in quintals.

Footnote explaining symbols and abbreviations used in the production table, such as (1) for specific varieties and (2) for average yields.

VI. - Produzione dei cereali

VII. - Produzione dei foraggi

Table VI: Production of cereals, showing the yield of wheat, rice, and other grains.

Table VII: Production of forage, detailing the yield of various types of hay and silage.

(*) Vedi « Avvertenze alle tavole »: pag. 3.

75. - PAOLISI

REGIONE AGRARIA DI COLLINA

ZONA AGRARIA

Tav. III.

I. - Dati generali

DEL COLLE DELLE FORCHE CAUDINE

Table I: Dati generali. Columns: 1. Dati geografici, 2. Popolazione (Censim. 21-IV-1981-IX), 3. Popolazione agricola (*), 4. Aziende agricole (*), 5. Bestiame (*).

II. - Superficie del Comune (1929)

III. - Superficie dei seminativi (1929)

IV. - Superficie delle colture legnose (1929)

Table II: Superficie del Comune (1929). Columns: QUALITÀ DI COLTURA, SUPERFICIE ettari, % DELLA SUPERFICIE.

Table III: Superficie dei seminativi (1929). Columns: COLTIVAZIONI, SUPERFICIE ettari, % DELLA SUPERFICIE.

Table IV: Superficie delle colture legnose (1929). Columns: COLTIVAZIONI, SUPERFICIE INTEGRANTE, SUPERFICIE RIPETUTA.

V. - Superficie e produzione delle singole colture

Table V: Superficie e produzione delle singole colture. Columns: QUALITÀ DI COLTURA, SUPERFICIE (1929), PRODUZIONE (in quintali).

VI. - Produzione dei cereali

VII. - Produzione dei foraggi

Table VI: Produzione dei cereali. Columns: CEREALI, SUPERFICIE complessiva, PRODUZIONE (q.).

Table VII: Produzione dei foraggi. Columns: FORAGGI, PROD. TOT., PROD. TOT.

(* Vedi « Avvertenze alle tavole »: pag. 3.

76. - SAN SALVATORE TELESINO

REGIONE AGRARIA DI COLLINA

ZONA AGRARIA

Tav. III.

I. - Dati generali

DEL COLLE DELLE FORCHE CAUDINE

Table I: General data including population, agricultural population, agricultural holdings, and livestock statistics.

II. - Superficie del Comune (1929)

III. - Superficie dei seminativi (1929)

IV. - Superficie delle colture legnose (1929)

Table II: Land area of the municipality (1929) categorized by quality and use.

Table III: Land area of arable lands (1929) categorized by crop type.

Table IV: Land area of woody crops (1929) categorized by type and yield.

V. - Superficie e produzione delle singole coltivazioni

Table V: Detailed data on the area and production of individual crops, including cereals, legumes, and woody crops.

VI. - Produzione dei cereali

VII. - Produzione dei foraggi

Table VI: Production of cereals, showing area and yield for various types.

Table VII: Production of forage, showing area and yield for various types.

(*) Vedi « Avvertenze alle tavole »: pag. 3.

77. - SANT'AGATA DE' GOTI

REGIONE AGRARIA DI COLLINA

ZONA AGRARIA

Tav. III.

I. - Dati generali

DEL COLLE DELLE FORCHE CAUDINE

Table I: General data. Columns include: 1. Dati geografici, 2. Popolazione (Censim. 21-IV-1931-IX), 3. Popolazione agricola (*), 4. Aziende agricole (*), 5. Bestiame (*).

II. - Superficie del Comune (1929)

III. - Superficie dei seminativi (1929)

IV. - Superficie delle colture legnose (1929)

Table II: Surface of the Municipality (1929). Columns: QUALITÀ DI COLTURA, SUPERFICIE ettari, % DELLA SUPERFICIE.

Table III: Surface of arable land (1929). Columns: COLTIVAZIONI, SUPERFICIE ettari, % DELLA SUPERFICIE.

Table IV: Surface of woody crops (1929). Columns: COLTIVAZIONI, SUPERFICIE INTEGRANTE, SUPERFICIE RIPETUTA.

V. - Superficie e produzione delle singole coltivazioni

Table V: Surface and production of individual crops. Columns: N. elenco coltivaz., QUALITÀ DI COLTURA, SUPERFICIE (1929), PRODUZIONE (in quintali).

VI. - Produzione dei cereali

VII. - Produzione dei foraggi

Table VI: Production of cereals. Columns: CEREALI, SUPERFICIE complessiva, PRODUZIONE (q.).

Table VII: Production of forage. Columns: FORAGGI, PROD. TOT., FORAGGI.

(*). Vedi « Avvertenze alle tavole »: pag. 3.

Segue **TAVOLA III**

COMUNI DELLA ZONA AGRARIA XVIII - COLLINE PREAPPENNINICHE

- 78. Caiazzo
 - 79. Castel Campagnano
 - 80. Giòia Sannitica
 - 81. Ruviano
-

78. - CAIAZZO

REGIONE AGRARIA DI COLLINA

ZONA AGRARIA

Tav. III.

I. - Dati generali

DELLE COLLINE PREAPPENNINICHE

Table I: General data. Columns include: 1. Dati geografici (Geographical data), 2. Popolazione (Population), 3. Popolazione agricola (Agricultural population), 4. Aziende agricole (Agricultural enterprises), 5. Bestiame (Livestock).

II. - Superficie del Comune (1929)

III. - Superficie dei seminativi (1929)

IV. - Superficie delle colture legnose (1929)

Table II: Surface of the municipality (1929). Columns: QUALITÀ DI COLTURA (Quality of cultivation), SUPERFICIE (Surface), % DELLA SUPERFICIE (Percentage of surface).

Table III: Surface of arable land (1929). Columns: COLTIVAZIONI (Cultivations), SUPERFICIE (Surface), % DELLA SUPERFICIE (Percentage of surface).

Table IV: Surface of woody crops (1929). Columns: COLTIVAZIONI (Cultivations), SUPERFICIE INTEGRANTE (Integrating surface), SUPERFICIE RIPETUTA (Repeating surface).

V. - Superficie e produzione delle singole coltivazioni

Table V: Surface and production of individual crops. Large table with columns for crop quality, surface (integrating and repeating), and production (average per hectare and total yield).

VI. - Produzione dei cereali

VII. - Produzione dei foraggi

Table VI: Production of cereals. Columns: CEREALI (Cereals), SUPERFICIE complessiva (Total surface), PRODUZIONE (Production).

Table VII: Production of forage. Columns: FORAGGI (Forage), PROD. TOT. (Total production), FORAGGI (Forage).

(*) Vedi « Avvertenze alle tavole »: pag. 3.

79. - CASTEL CAMPAGNANO

REGIONE AGRARIA DI COLLINA

ZONA AGRARIA

Tav. III.

I. - Dati generali

DELLE COLLINE PREAPPENNINICHE

Table I: General data including population, agricultural holdings, and livestock statistics.

II. - Superficie del Comune (1929)

III. - Superficie dei seminativi (1929)

IV. - Superficie delle colture legnose (1929)

Table II: Land area of the municipality (1929) by quality of cultivation.

Table III: Land area of arable lands (1929) by cultivation type.

Table IV: Land area of woody crops (1929) by cultivation type.

V. - Superficie e produzione delle singole coltivazioni

Table V: Detailed data on land area and production for various crops, including cereals, legumes, and woody crops.

VI. - Produzione dei cereali

VII. - Produzione dei foraggi

Table VI: Production of cereals, showing yield per hectare and total production.

Table VII: Production of forage, including hay and other feed crops.

(*) Vedi « Avvertenze alle tavole »: pag. 3.

Table I: Dati generali. Columns: 1. Dati geografici, 2. Popolazione (Censim. 21-IV-1931-IX), 3. Popolazione agricola (*), 4. Aziende agricole (*), 5. Bestiame (*).

II. - Superficie del Comune (1929)

III. - Superficie dei seminativi (1929)

IV. - Superficie delle colture legnose (1929)

Table II: Superficie del Comune (1929). Columns: QUALITÀ DI COLTURA, SUPERFICIE ettari, % DELLA SUPERFICIE.

Table III: Superficie dei seminativi (1929). Columns: COLTIVAZIONI, SUPERFICIE ettari, % DELLA SUPERFICIE.

Table IV: Superficie delle colture legnose (1929). Columns: COLTIVAZIONI, SUPERFICIE INTEGRANTE, SUPERFICIE RIPETUTA.

V. - Superficie e produzione delle singole colture

Table V: Superficie e produzione delle singole colture. Columns: QUALITÀ DI COLTURA, SUPERFICIE (1929), PRODUZIONE (in quintali).

VI. - Produzione dei cereali

VII. - Produzione dei foraggi

Table VI: Produzione dei cereali. Columns: CEREALI, SUPERFICIE complessiva, PRODUZIONE (q.).

Table VII: Produzione dei foraggi. Columns: FORAGGI, PROD. TOT. (1923-1928), PROD. TOT. (1929).

(*) Vedi « Avvertenze alle tavole »: pag. 3.

81. - RUVIANO

REGIONE AGRARIA DI COLLINA

ZONA AGRARIA

Tav. III.

I. - Dati generali

DELLE COLLINE PREAPPENNINICHE

Table I: General data including geographical coordinates, population (total and agricultural), and agricultural holdings (total and by type).

II. - Superficie del Comune (1929)

III. - Superficie del seminativi (1929)

IV. - Superficie delle colture legnose (1929)

Table II: Land use by quality (e.g., arable, forest, uncultivated) in hectares and percentage of total area.

Table III: Land use by crop type (e.g., cereals, industrial crops, pastures) in hectares and percentage.

Table IV: Land use by type of woody crop (e.g., vineyards, olive groves, orchards) in hectares and percentage.

V. - Superficie e produzione delle singole coltivazioni

Table V: Detailed data on crop area and production for various crops, including cereals, legumes, and woody crops, with columns for area, yield, and production.

VI. - Produzione dei cereali

VII. - Produzione dei foraggi

Table VI: Production of cereals, showing area and yield for wheat, rice, and other grains.

Table VII: Production of forage, showing area and yield for various types of feed crops.

(*) Vedi « Avvertenze alle tavole »: pag. 3.

Segue **TAVOLA III**

COMUNI DELLA ZONA AGRARIA XIX - MEDIA VALLE DEL VOLTURNO

82. Ailano

83. Alife

84. Alvignano

85. Dragoni

86. Piana di Caiazzo

87. Piedimonte d'Alife

88. Raviscanina

89. Sant'Angelo d'Alife

82. - AILANO

REGIONE AGRARIA DI PIANURA

ZONA AGRARIA

Tav. III.

I. - Dati generali

DELLA MEDIA VALLE DEL VOLTURNO

Table I: Dati generali. Columns: 1. Dati geografici, 2. Popolazione (Censim. 21-IV-1931-IX), 3. Popolazione agricola (*), 4. Aziende agricole (*), 5. Bestiame (*).

II. - Superficie del Comune (1929)

III. - Superficie dei seminativi (1929)

IV. - Superficie delle colture legnose (1929)

Table II: Superficie del Comune (1929). Columns: QUALITÀ DI COLTURA, SUPERFICIE ettari (semplici, con piante legnose, totale), % DELLA SUPERFICIE (agr. e forest., territoriale).

Table III: Superficie dei seminativi (1929). Columns: COLTIVAZIONI, SUPERFICIE ettari, % DELLA SUPERFICIE (lorda seminativi, agr. e forest.).

Table IV: Superficie delle colture legnose (1929). Columns: COLTIVAZIONI, SUPERFICIE INTEGRANTE (colture legnose specializzate), SUPERFICIE RIPETUTA (coltivazioni legnose).

V. - Superficie e produzione delle singole coltivazioni

Table V: Superficie e produzione delle singole coltivazioni. Columns: QUALITÀ DI COLTURA, SUPERFICIE (1929), PRODUZIONE (in quintali).

VI. - Produzione dei cereali

VII. - Produzione dei foraggi

Table VI: Produzione dei cereali. Columns: CEREALI, SUPERFICIE complessiva, PRODUZIONE (q.) media per ettaro, totale in base al rend. unit.

Table VII: Produzione dei foraggi. Columns: FORAGGI, PROD. TOT. (media 1923-1928, 1929), PROD. TOT. (media 1923-1928, 1929).

(* Vedi « Avvertenze alle tavole »: pag. 3.

83. - ALIFE

REGIONE AGRARIA DI PIANURA

ZONA AGRARIA

Tav. III.

I. - Dati generali

DELLA MEDIA VALLE DEL VOLTURNO

Table with 5 main columns: 1. Dati geografici, 2. Popolazione (Censim. 21-IV-1931-IX), 3. Popolazione agricola (*), 4. Aziende agricole (*), 5. Bestiame (*). Includes geographical data, population statistics, agricultural enterprises, and livestock counts.

II. - Superficie del Comune (1929)

III. - Superficie del seminativi (1929)

IV. - Superficie delle colture legnose (1929)

Table II: Superficie del Comune (1929). Columns: QUALITÀ DI COLTURA, SUPERFICIE ettari (semplici, con piante legnose, totale), % DELLA SUPERFICIE (agr. e forest., territoriale).

Table III: Superficie del seminativi (1929). Columns: COLTIVAZIONI, SUPERFICIE ettari, % DELLA SUPERFICIE (lorda seminativi, agr. e forest.).

Table IV: Superficie delle colture legnose (1929). Columns: COLTIVAZIONI, SUPERFICIE INTEGRANTE (ettari, % colture special., n. medio piante per ha., forma preval. di allev.), SUPERFICIE RIPETUTA (coltivazioni legnose).

V. - Superficie e produzione delle singole coltivazioni

Table V: Superficie e produzione delle singole coltivazioni. Large table with columns for QUALITÀ DI COLTURA, SUPERFICIE (1929), and PRODUZIONE (in quintali) for various crops like cereals, legumes, and fruits.

VI. - Produzione dei cereali

VII. - Produzione dei foraggi

Table VI: Produzione dei cereali. Columns: CEREALI, SUPERFICIE complessiva, PRODUZIONE (q.) media per ettaro, totale in base al rend. unit.

Table VII: Produzione dei foraggi. Columns: FORAGGI, PROD. TOT. (media 1923-28, 1929), FORAGGI, PROD. TOT. (media 1923-28, 1929).

(*) Vedi « Avvertenze alle tavole »: pag. 3.

84. - ALVIGNANO

REGIONE AGRARIA DI PIANURA

ZONA AGRARIA

Tec. III.

L. - Dati generali.

DELLA MEDIA VALLE DEL VOLTURNO

Table with 5 main columns: 1. Dati geografici, 2. Popolazione, 3. Popolazione agricola, 4. Aziende agricole, 5. Bestiame. Includes data on area, population, agricultural land, farms, and livestock.

II. - Superficie del Comune (1929)

III. - Superficie dei seminativi (1929)

IV. - Superficie delle colture legnose (1929)

Table II: Surface of the Municipality (1929). Columns: Qualità di coltura, Superficie ettari, % della superficie.

Table III: Surface of arable land (1929). Columns: Coltivazioni, Superficie ettari, % della superficie.

Table IV: Surface of woody crops (1929). Columns: Coltivazioni, Superficie integrante, Superficie ripetuta.

V. - Superficie e produzione delle singole coltivazioni

Table V: Surface and production of individual crops. Large table with multiple columns for crop types, surface area, and production in quintals.

VI. - Produzione dei cereali

VII. - Produzione dei foraggi

Table VI: Production of cereals. Columns: Cereali, Superficie complessiva, Produzione (q.).

Table VII: Production of forage. Columns: Foraggi, Prod. Tot. 1928-1929, Prod. Tot. 1929.

(*) Vedi « Avvertenze alle tavole »: pag. 3.

85. - DRAGONI

REGIONE AGRARIA DI PIANURA

ZONA AGRARIA

Tav. III.

I. - Dati generali

DELLA MEDIA VALLE DEL VOLTURNO

Table with 5 main columns: 1. Dati geografici, 2. Popolazione, 3. Popolazione agricola, 4. Aziende agricole, 5. Bestiame. Includes data for area, population, and livestock.

II. - Superficie del Comune (1929)

III. - Superficie dei seminativi (1929)

IV. - Superficie delle colture legnose (1929)

Table II: Superficie del Comune (1929). Columns: QUALITÀ DI COLTURA, SUPERFICIE ettari, % DELLA SUPERFICIE. Rows include seminativi, prati permanenti, pascoli, etc.

Table III: Superficie dei seminativi (1929). Columns: COLTIVAZIONI, SUPERFICIE ettari, % DELLA SUPERFICIE. Rows include cereali, colture industriali, etc.

Table IV: Superficie delle colture legnose (1929). Columns: COLTIVAZIONI, SUPERFICIE INTEGRANTE, SUPERFICIE RIPETUTA. Rows include viti, olivi, agrumi, etc.

V. - Superficie e produzione delle singole colture

Table V: Superficie e produzione delle singole colture. Large table with columns for quality of culture, superficie (1929), and produzione (in quintali). Includes detailed data for various crops like wheat, corn, and legumes.

VI. - Produzione dei cereali

VII. - Produzione dei foraggi

Table VI: Produzione dei cereali. Columns: CEREALI, SUPERFICIE complessiva, PRODUZIONE (q). Rows include Frumento, Riso, Granoturco, etc.

Table VII: Produzione dei foraggi. Columns: FORAGGI, PROD. TOT., PRODUZIONE (q). Rows include Prati avvicendati, Erbal annuali, etc.

(*) Vedi « Avvertenze alle tavole »: pag. 3.

86. - PIANA DI CAIAZZO

REGIONE AGRARIA DI PIANURA

ZONA AGRARIA

Tav. III.

I. - Dati generali

DELLA MEDIA VALLE DEL VOLTURNO

Table I: Dati generali. Columns: 1. Dati geografici, 2. Popolazione (Censim. 21-IV-1931-IX), 3. Popolazione agricola (Censim. agr. 19-III-1930-VIII), 4. Aziende agricole (Censim. agr. 19-III-1930-VIII), 5. Bestiame (Censim. agr. 19-III-1930-VIII).

II. - Superficie del Comune (1929)

III. - Superficie dei seminativi (1929)

IV. - Superficie delle colture legnose (1929)

Table II: Superficie del Comune (1929). Columns: QUALITÀ DI COLTURA, SUPERFICIE ettari, % DELLA SUPERFICIE.

Table III: Superficie dei seminativi (1929). Columns: COLTIVAZIONI, SUPERFICIE ettari, % DELLA SUPERFICIE.

Table IV: Superficie delle colture legnose (1929). Columns: COLTIVAZIONI, SUPERFICIE INTEGRANTE, SUPERFICIE RIPETUTA.

V. - Superficie e produzione delle singole colture

Table V: Superficie e produzione delle singole colture. Columns: QUALITÀ DI COLTURA, SUPERFICIE (1929), PRODUZIONE (in quintali).

VI. - Produzione dei cereali

VII. - Produzione dei foraggi

Table VI: Produzione dei cereali. Columns: CEREALI, SUPERFICIE complessiva, PRODUZIONE (q.).

Table VII: Produzione dei foraggi. Columns: FORAGGI, PROD. TOT., FORAGGI.

(*) Vedi « Avvertenze alle tavole » pag. 3.

87. - PIEDIMONTE D'ALIFE

REGIONE AGRARIA DI PIANURA

ZONA AGRARIA

Tav. III.

I. - Dati generali

DELLA MEDIA VALLE DEL VOLTURNO

Table I: Dati generali. Columns include 1. Dati geografici, 2. Popolazione (Censim. 21-IV-1981-IX), 3. Popolazione agricola (*), 4. Aziende agricole (*), 5. Bestiame (*).

II. - Superficie del Comune (1929)

III. - Superficie dei seminativi (1929)

IV. - Superficie delle colture legnose (1929)

Table II: Superficie del Comune (1929). Columns: QUALITÀ DI COLTURA, SUPERFICIE ettari (semplici, con piante legnose, totale), % DELLA SUPERFICIE (agr. e forest., terri-toriale).

Table III: Superficie dei seminativi (1929). Columns: COLTIVAZIONI, SUPERFICIE ettari, % DELLA SUPERFICIE (lorda seminat., agr. e forest.).

Table IV: Superficie delle colture legnose (1929). Columns: COLTIVAZIONI, SUPERFICIE INTEGRANTE (ettari, % colture special., n. medio piante per ha., forma preval. di allev.), SUPERFICIE RIPETUTA (coltivazioni legnose).

V. - Superficie e produzione delle singole coltivazioni

Table V: Superficie e produzione delle singole coltivazioni. Large table with columns for QUALITÀ DI COLTURA, SUPERFICIE (1929), and PRODUZIONE (in quintali).

VI. - Produzione dei cereali

VII. - Produzione dei foraggi

Table VI: Produzione dei cereali. Columns: CEREALI, SUPERFICIE complessiva, PRODUZIONE (q.) media per ettaro, totale in base al rendim. unit.

Table VII: Produzione dei foraggi. Columns: FORAGGI, PROD. TOT. (media 1923-1928, 1929), FORAGGI, PROD. TOT. (media 1923-1928, 1929).

(*) Vedi « Avvertenze alle tavole »: pag. 3.

88. - RAVISCANINA

REGIONE AGRARIA DI PIANURA

ZONA AGRARIA

Tab. III.

I. - Dati generali

DELLA MEDIA VALLE DEL VOLTURNO

Table I: General data including population, agricultural population, and agricultural holdings. Columns include '1. Dati geografici', '2. Popolazione', '3. Popolazione agricola', '4. Aziende agricole', and '5. Bestiame'.

II. - Superficie del Comune (1929)

III. - Superficie dei seminativi (1929)

IV. - Superficie delle colture legnose (1929)

Table II: Surface of the municipality (1929). Columns: QUALITÀ DI COLTURA, SUPERFICIE ettari (semplici, piante legnose, totale), % DELLA SUPERFICIE (agr. e forest., territoriale).

Table III: Surface of arable land (1929). Columns: COLTIVAZIONI, SUPERFICIE ettari, % DELLA SUPERFICIE (lorda seminativi, agr. e forest.).

Table IV: Surface of woody crops (1929). Columns: COLTIVAZIONI, SUPERFICIE INTEGRANTE (colture legnose specializzate), SUPERFICIE RIPETUTA (coltivazione legnose).

V. - Superficie e produzione delle singole coltivazioni

Table V: Surface and production of individual crops. Columns: QUALITÀ DI COLTURA, SUPERFICIE (1929), PRODUZIONE (in quintali) (1923-28, 1929).

VI. - Produzione dei cereali

VII. - Produzione dei foraggi

Table VI: Production of cereals. Columns: CEREALI, SUPERFICIE complessiva, PRODUZIONE (q.) (media per ettaro, totale in base al rend. unit.).

Table VII: Production of forage. Columns: FORAGGI, PROD. TOT. (media 1923-1928, 1929).

(*) Vedi « Avvertenze alle tavole »: pag. 3.

89. - SANT'ANGELO D'ALIFE

REGIONE AGRARIA DI PIANURA

ZONA AGRARIA

Tav. III.

I. - Dati generali

DELLA MEDIA VALLE DEL VOLTURNO

Table I: Dati generali. Columns include: 1. Dati geografici, 2. Popolazione (Censim. 21-IV-1981-IX), 3. Popolazione agricola (*), 4. Aziende agricole (*), 5. Bestiame (*).

II. - Superficie del Comune (1929)

III. - Superficie dei seminativi (1929)

IV. - Superficie delle colture legnose (1929)

Table II: Superficie del Comune (1929). Columns: QUALITÀ DI COLTURA, SUPERFICIE ettari (semplici, con piante legnose, totale), % DELLA SUPERFICIE (agr. e forest., territoriale).

Table III: Superficie dei seminativi (1929). Columns: COLTIVAZIONI, SUPERFICIE ettari, % DELLA SUPERFICIE (lorda seminativi, agr. e forest.).

Table IV: Superficie delle colture legnose (1929). Columns: COLTIVAZIONI, SUPERFICIE INTEGRANTE (colture legnose specializzate), SUPERFICIE RIPETUTA (coltivazioni legnose).

V. - Superficie e produzione delle singole coltivazioni

Table V: Superficie e produzione delle singole coltivazioni. Columns: N. elenco coltivaz., QUALITÀ DI COLTURA, SUPERFICIE (1929), PRODUZIONE (in quintali).

(1) Ha. 71 nell'oliveto; ha. 28 nel vigneto; ha. 2 nel frutteto. - (*) Id. ha. 16; nel vigneto; ha. 6. - (4) Id. rispettivamente ha. 42 ed ha. 19; nel frutteto ha. 1. - (5) Ha. 17 nel vigneto; ha. 1 nel frutteto. - (6) Ha. 12 nel vigneto; ha. 8 nell'oliveto. - (7) Di cui ha. 336 consociati al granoturco maggengo. - (8) Consociati al granoturco maggengo. - (9) Ha. 42 nell'oliveto; ha. 10 nel vigneto. - (10) Fave e piselli; nel frutteto. - (11) Nel frutteto. - (12) Id.; ortaggi da foglie. - (13) Erba medica; 8,8% irrigui; con prod. di semenzine q. 56 nel sessennio e q. 48 nel 1929. - (14) Trifoglio incarnato; 0,6% irrigui. - (15) Prevalenza favetta; 2,2% irrigui. - (16) Di cui ha. 5 erbai annuali nelle colt. legn. specializz. - (17) 0,5% prod. per consumo diretto. - (18) 0,1% prod. per salamoia; 0,1% essiccata. - (19) Altri prodotti da colture legnose, rispettivamente nel sessennio 1923-28 e nell'anno 1929, legna da ardere, q. 6.175 e q. 6.173; ghiande, q. 908 e q. 882. - (20) Strame: 1923-28, q. 2.886; 1929, q. 2.886.

VI. - Produzione dei cereali

VII. - Produzione dei foraggi

Table VI: Produzione dei cereali. Columns: CEREALI, SUPERFICIE complessiva 1929 ettari, PRODUZIONE (q.) (media per ettaro, totale in base al rend. unit.).

Table VII: Produzione dei foraggi. Columns: FORAGGI, PROD. TOT. (media 1923-1928, 1929), PROD. TOT. (media 1923-1928, 1929).

(*) Vedi « Avvertenze alle tavole »: pag. 3.

CATASTO AGRARIO DELLA PROVINCIA DI BENEVENTO

(FASCICOLO N. 68)

ERRATA-CORRIGE

Pagina	Quadro	Riga	Colonna	Errata	Corrige
XIV	—	6	II	0,1 %	0,2 %
XVI	—	1	II	incolti produt.	incolti produttivi
6	—	39	26	27,1	27,7
7	Cifre proporzionali	Regione agraria di collina	1	47	48
10	IV	nota (*)	—	a pag. 419	ha. 419
11	V - Note	8	—	(82)	(82)
11	IV	1. Viti	9	39	391
11	V	1. Frumento tenero	5	(*) 2.427,0	(*) 2.427,0
11	V	45. Prati permanenti	12	2.941	2.491
12	V - Note	3	—	Ha. 5.097	(14) Ha. 5.097
12	V	2. Frumento duro	10	11,1	11,7
13	V	30. Cardì, finocchi e sedani	8	288,8	288,8
13	II	Superficie agraria e forestale	6	99,6	99,6
13	V	3. Segala	4	—	—
13	V	18. Fave da seme	12	6.983	4.983
13	V	Prati, prati-pasc. e pasc. perm. Tare	4	—	—
13	V	33. Fichi a)	4	—	—
17	V	17. Patate	11	33.489	38.489
18	VII	Per ettaro della superf. agr. e forest.	2	7,4	6,4
19	V - Note	nota (11)	—	5,0 % irrigui	15,0 % irrigui
22	V	2. Frumento duro	11	644	624
23	V	Prati, prati-pasc. e pasc. perm. Tare	4	—	—
23	V - Note	nota (11)	—	Di cui ha. 25	Di cui ha. 35
23	V - Note	nota (11)	—	Produs. marroni	12,0 % produs. marroni
25	I - 3	In complesso	—	169	3.169
25	III	4. Foraggere	2	1.659	1.459
25	V	1. Frumento tenero	2	7.500,2	7.502,0
25	V	8. Granoturco cinquantino	12	—	3.991
25	V	9. Altri cereali	12	3.991	—
25	V	41. Altre coltivazioni	12	48	47
25	V	42. Prati avvicendati	5	724,0	274,0
31	III	6. Coltivazioni permanenti	4	5,7	0,7
31	V - Note	nota (*)	—	ha. nell'oliveto	ha. 7 nell'oliveto
34	II	7. altri boschi	4	702	702
34	IV	note	—	Id. : p. cento	(*) Id. : p. cento
35	II	42. Prati avvicendati	7 - 9	2,7 - 2,7	20,7 - 20,7
35	III	9. Superficie improduttiva	6	3,6	3,2
35	III	8. Coltiv. intercalari	2	(2,7)	(21,7)
36	IV	1. Viti	7	1.000	1.100
36	V	52. Olivi b)	5	3,7	317
40	II	5. Colture legnose specializzate	4	832	382
40	VII	1. Prati avvicendati	2	7.778	7.780
42	V	18. Fave da seme	4 - 9	3,5 - 5,3	3,5 - 5,9
42	V	27. Legumi freschi da sgusciare	9	45,0	45,0
42	V	44. Erbal: annuali; intercalari	11	27.229	17.229
42	V	51. Olivi a)	7	—	9,2
42	V	52. Olivi b)	7	9,2	—
42	V	74. Susini b)	9	3,0	0,3
43	II	4. Pascoli permanenti	2	1.049	1.409
47	V	42. Prati avvicendati	4 - 5	— 3	3,7 (*) 3
50	III	7. Tare e spazi sotto le arborature	2	382	322
52	V	1. Frumento tenero - 7. Granoturco maggengo	6	—	—
52	V	43. Id. Id. (anno d'imp.)	2	Id. Id. (anno d'imp.) (*)	Id. Id. (anno d'imp.)
52	V	44. Erbal: annuali; intercalari	2	Erbal: annuali; intercalari	Erbal: annuali; intercalari (*)
54	V	75. Ciliegi a)	10	2,5	1,5
55	V	5. Avena	10	6,9	6,0
55	V	7. Granoturco maggengo	9	6,0	6,9
58	I - 2	Presente - In complesso	—	2.147	2.143
58	V	27. Legumi freschi da sgusciare	4	0,6	0,4
58	V	34. Pomodori	4	0,4	0,2
58	VI	3. Granoturco: Totale	5	1.852	1.852
59	IV	8. Diverse nelle tare, sem. sempl., ecc.	8	—	458
60	V	1. Frumento tenero	12	11.467	11.967
64	V	90. Altre piante legnose a)	12	8	3
67	IV	2. Olivi	9	(*) 27	(*) 27
67	V	45. Prati permanenti	7	5,8	—
67	V	46. Prati-pascoli permanenti	7	2,3	5,8
67	V	47. Pascoli permanenti	7	—	2,3
67	V - Note	80. Noci b)	12	9	7
68	IV	8. Diverse nelle tare, sem. sempl., ecc.	8	—	—
68	V	41. Grano tenero a 44. Erbal: annuali; intercalari	5	I numeri indicanti le superfici sono interi.	Devono essere considerati con decimali, apponendo una virgola dopo la penultima cifra.
69	V - Note	nota (11) 8	—	egna da ardere, q. 664 e q. 164	legna da ardere, q. 664 e q. 664
72	IV	2. Olivi	8	5.935	2.985
72	V	36. Altri ortaggi	10	145,0	145,4
72	V	Tare e spazi sotto le arborature	3	370	270
72	V	50. Viti b)	5	2.957	2.597
73	III	Superficie complessiva	4	94,4	96,4
73	V	incolti produttivi	3	53	59
82	V	27. Legumi freschi da sgusciare	10	45,0	43,0
82	V	44. Erbal: annuali; intercalari	7	37,7	37,3
83	VI	79. Noci a)	5	487	187
83	V	1. Frumento: c) nelle colt. legn. spec.	6	752	572
86	V - Note	17. Patate	2	—	Patate
86	VII	2	—	Ha. 100 nel vigneto	(*) Ha. 100 nel vigneto
87	IV	Per ettaro della superficie agraria e forestale	2	17,7	12,7
87	V	5. Fruttiferi	7	7	17
87	V	51. Olivi a)	2	—	Olivi a) (11)
87	V	64. Meli b)	8 a 12	—	Tutte le cifre vanno riferite alla riga 65. Peri a)
88	V - Note	79. Noci a)	6	80,2	80,2
88	V	nota (11) 4	—	ghlande, q. 4.063 e q. 4.063	ghlande, q. 4.063 e q. 4.063
89	III	Seminativi - Totale	4	11,8	12,8
89	V	4. Foraggere	3	20,0	20,1
89	V	34. Pomodori	12	6.275	1.275
89	V	42. Prati avvicendati	7	24,4	29,4
89	V	91. Altre piante legnose	10	2,0	0,1
94	VII	Tare e spazi sotto le arborature	3	7,7	7,7
96	II	7. Pascoli permanenti	3	56	564
96	V	1. Seminativi	6	8,19	31,9
96	V	42. Prati avvicendati	9	37,5	37,7
98	V	33. Cipolle e agli	4	9,9	0,9
106	V - Note	1. Frumento tenero	11	1.929	1.979
110	I - 4	nota (*)	—	q. 640 e h. 640	q. 640; 1929, q. 640
110	V	7. Granoturco maggengo	5	10,01 - 20	10,01 - 20 - 21
110	V	42. Prati avvicendati	5	(*) 91,0	(*) 91,0
110	V	44. Erbal: annuali; intercalari	5	(*) 33,0	(*) 33,0
111	III	1. Cereali	4	1.348	1.348,0
112	V	17. Patate	5	28,7	29,7
118	VI	3. Granoturco: c) nelle colt. legn. spec.	2	(*) 21	(*) 21
118	VI	3. Granoturco - Totale	2	72	75
114	V - Note	nota (*)	—	nell'oliveto ha. 5	nell'oliveto ha. 4
115	V	3. Granoturco: c) nelle colt. legn. spec.	3	8,6	8,0
118	I - 1	4. Orzo	6	—	—
118	V	long.	—	1° 54'	+ 1° 54'
119	V	Seminativi - Totale	3	926	923
120	III	Totale colt. avvicend.	2	2.110	2.010
120	V	44. Erbal: annuali; intercalari	7	25,2	20,2
120	V - Note	nota (*)	—	ha. 4 nell'oliveto	ha. 3 nell'oliveto
121	VI	3. Granoturco: Totale	2	580	551
121	II	1. Seminativi	3	24	242
125	V	36. Cardì, finocchi e sedani - 31. Cavoli	3	95 - 135	9,5 - 13,5
125	V	46. Prati - pascoli permanenti	3	Prati-pascoli permanenti	Prati-pascoli permanenti (11)
126	V	47. Pascoli permanenti	2	Pascoli permanenti (11)	Pascoli permanenti (11)
126	II	Superficie territoriale	2	1.416	3.416
127	IV	7. Vivali, canneti, ecc.	4	35	30
127	II	4. Pascoli permanenti	9	9	94
128	VI	3. Granoturco c): nelle colt. legn. spec.	3	2 - 15	24 - 150
128	V	76. Ciliegi b)	2 - 5	1,5	0,5