

ISTITUTO CENTRALE DI STATISTICA DEL REGNO D'ITALIA

CATASTO AGRARIO

1929-VIII



COMPARTIMENTO DELLA CAMPANIA
PROVINCIA DI NÀPOLI

FASCICOLO 69



ROMA
ISTITUTO POLIGRAFICO DELLO STATO
LIBRERIA
1936 - ANNO XIV

PUBBLICAZIONI DEL CATASTO AGRARIO E DEL CATASTO FORESTALE DEL REGNO D'ITALIA

CATASTO AGRARIO 1910

FASCICOLI COMPARTIMENTALI PUBBLICATI (1)

Vol. II - <i>Compartimento della Lombardia</i>	— Introduzione (1914).....	L. 10 —
Vol. II - <i>Compartimento della Lombardia</i>	— Fascicolo unico (1913).....	» 10 —
Vol. III - <i>Compartimento del Veneto</i>	— Fascicolo unico con carte topografiche (1916).....	» 6 —
Vol. VI - <i>Compartimento delle Marche, dell'Umbria e del Lazio</i>	— Introduzione (1914).....	» 6 —
Vol. VI - <i>Compartimento delle Marche</i>	— Fascicolo 1° (1912).....	» 6 —
Vol. VI - <i>Compartimento dell'Umbria</i>	— Fascicolo 2° (1911).....	» 6 —
Vol. VI - <i>Compartimento del Lazio</i>	— Fascicolo 3° (1914).....	» 6 —

(1) Per i Compartimenti non elencati non venne dato corso alla pubblicazione

CATASTO AGRARIO 1929-VIII

NORME ED ISTRUZIONI

Aggiornamento del Catasto agrario - <i>Formazione del Catasto forestale</i> — Un vol. di pagg. 129.....	L. 15 —
Catasto agrario - <i>Istruzioni aggiuntive per il suo aggiornamento</i> (Circolare n. 65 del 5 maggio 1930-VIII) — di pagg. 27.....	» 3 —
Catasto agrario - <i>Esempio di aggiornamento</i> — Un vol. di pagg. 116.....	» 8 —
Catasto agrario - <i>Istruzioni aggiuntive per la sua formazione « ex novo »</i> (Circolare n. 66 del 5 maggio 1930-VIII) — di pagg. 24.....	» 3 —
Catasto agrario - <i>Esempio di rilevamento « ex novo »</i> — Un volume di pagg. 166.....	» 10 —

FASCICOLI PROVINCIALI PUBBLICATI (1)

** Agrigento	n. 81
** Alessandria	» 1
* Ancona	» 52
Arezzo	» 43
* Ascoli Piceno	» 53
** Asti	—
* Avellino	» 67
* Bari	» 71
Belluno	» 22
* Benevento	» 68
* Bergamo	» 11
* Bologna	» 35
* Bolzano	» 20
* Brescia	» 12
* Brindisi	» 72
* Cagliari	» 90
Caltanissetta	» 82
** Campobasso	» 63
* Carnaro (Fiume)	» 30
Catania	» 83
Catanzaro	» 78
* Chieti	» 64
* Como	» 13
* Cosenza	» 79
* Cremona	» 14
* Cuneo	» 3
** Enna	» 84
** Ferrara	» 36
Firenze	» 44
** Forlì	» 37
* Friuli (Udine)	» 26
Frosinone	» 58
* Istria (Pola)	» 32
* Jonio (Taranto)	» 75
Lu Spèzia	» 9
* Lecce	» 74
** Littoria	—
** Livorno	» 46
Lucca	» 44
* Macerata	» 54
* Mantova	» 15
Massa e Carrara	» 48
* Matera	» 76
* Milano	» 16

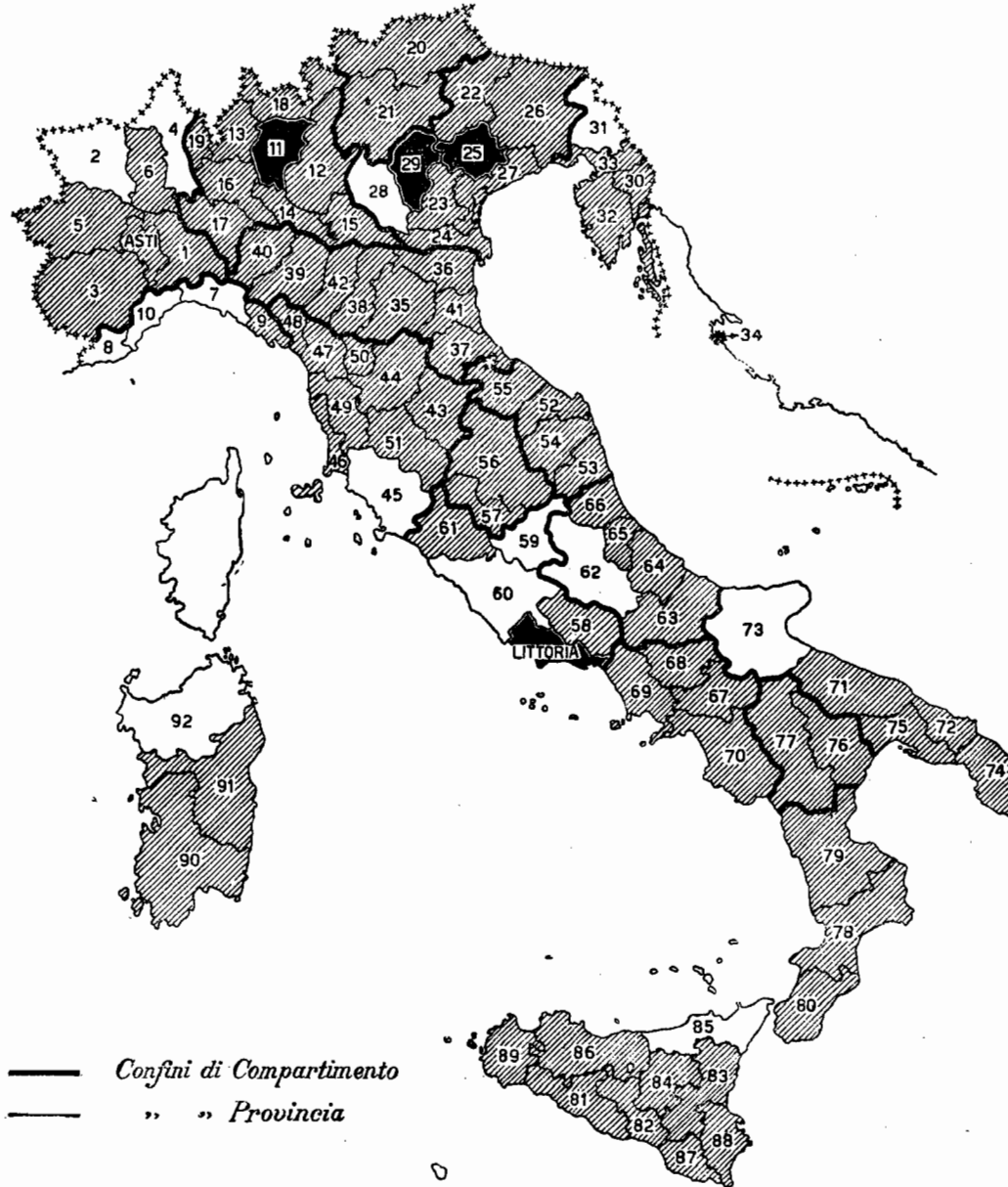

* Modena	n. 38
* Napoli	» 69
* Nuoro	» 91
* Padova	» 23
* Palermo	» 86
* Parma	» 39
* Pavia	» 17
** Perugia	» 56
* Pesaro e Urbino	» 55
** Pescara	» 65
* Piacenza	» 40
Pisa	» 49
Pistòia	» 50
* Potenza	» 77
Ragusa	» 87
* Ravenna	» 41
** Reggio di C.	» 80
* Reggio nell'E.	» 42
* Rovigo	» 24
* Salerno	» 70
** Siena	» 51
Siracusa	» 88
* Sondrio	» 18
Teramo	» 66
** Terni	» 57
* Torino	» 5
Tràpani	» 89
* Trento	» 21
* Treviso	» 25
* Trieste	» 33
* Varese	» 19
* Venezia	» 27
Vercelli	» 6
* Vicenza	» 29
Viterbo	» 61
* Zara	» 34

(1) Nelle Province contrassegnate con *, la catastazione è stata eseguita con il metodo dell'aggiornamento; in quelle contrassegnate con **, la catastazione, è stata eseguita parte *ex-novo* e parte per aggiornamento; nelle altre è stata eseguita *ex-novo*.
Il numero di ciascun fascicolo corrisponde a quello della relativa Provincia. Il tratteggio indica l'avvenuta pubblicazione del fascicolo del Catasto agrario; il pieno l'avvenuta pubblicazione sia del Catasto agrario che del Catasto Forestale.
Il prezzo di ciascun fascicolo è di L. 15. Per il fascicolo della provincia di Siena, con appendice e 8 tavole a colori, il prezzo è di L. 20.

Commento ai primi risultati del nuovo Catasto agrario — Un fascicolo di pagg. 14 L. 2 —

CATASTO FORESTALE

FASCICOLI PROVINCIALI PUBBLICATI

Provincia di Bergamo	— Fasc. 11 - pagg. XVII-256	(1935-XIII)	L. 20 —
Provincia di Littoria	— Fasc. spec. pagg. XIX-63	(1935-XIII)	» 20 —
Provincia di Treviso	— Fasc. 25 - pagg. XI-119	(1933-XI)	» 20 —
Provincia di Vicenza	— Fasc. 29 - pagg. XX-162	(1933-XI)	» 20 —

333.3350945021 / G
 ISTAT - Biblioteca
 Inventario S.B.N. ... R. 2545
 Data 1999

PROVINCIA DI NÀPOLI

ISTITUTO CENTRALE DI STATISTICA
DEL REGNO D'ITALIA

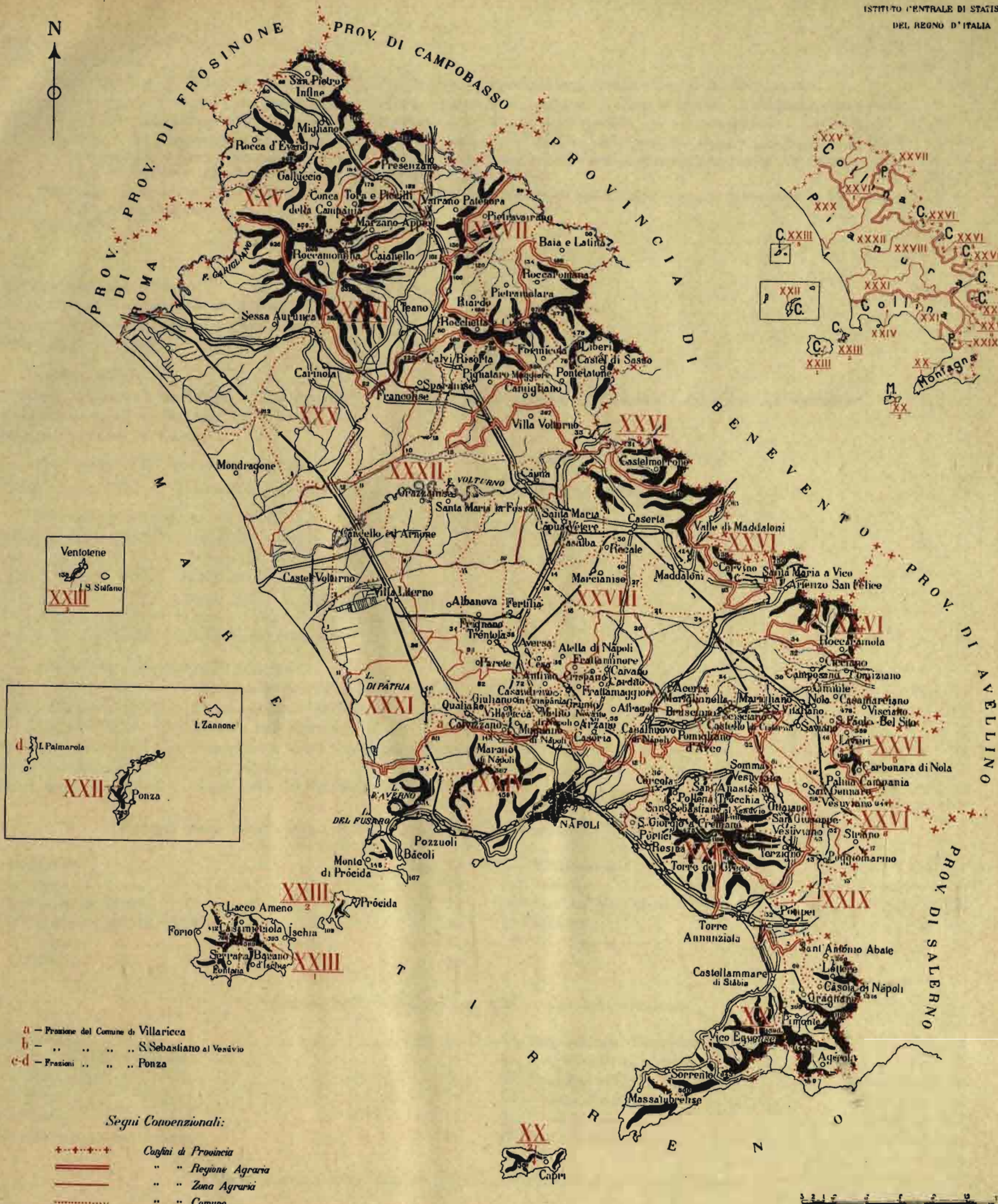

a - Frazione del Comune di Villaricca
b - S. Sebastiano al Vesuvio
c-d - Frazioni Ponza

Segui Convenzionali:
 +--+--+--+ Cusini di Provincia
 === Regione Agraria
 --- Zona Agraria
 Comune

REGIONI E ZONE AGRARIE

MONTAGNA

XX ¹⁻² - Montana di Castellammare di Stabia e della Penisola Sorrentina

COLLINA

XXI - Alto colle Vesuviano
 XXII - Alte colline Monti Ausoni (Ponza)
 XXIII - Media collina insulare
 XXIV - Bassi collina di Napoli e Pozzuoli
 XXV - Media e bassa Valle del Garigliano
 XXVI - Colline preappenniniche

PIANURA

XXVII - Media Valle del Volturno
 XXVIII - Piano campano (ex-Caserta)
 XXIX - Pianura Sub-Vesuviana
 XXX - Piano Monte basso Garigliano e Volturno
 XXXI - Piano campano
 XXXII - Bassa Valle del Volturno

INDICE

ELENCO ALFABETICO DEI COMUNI	Pag. v
CENNI ILLUSTRATIVI	» VI
I. <i>Le rilevazioni.</i> — 1. Criteri di rilevazione — 2. Qualificazione, classificazione, produzioni — 3. Avvicendamenti.	
II. <i>Ambiente fisico — Territorio e sua ripartizione.</i> — 4. Confini, orografia e idrografia — 5. Clima e terreno — 6. Regioni e zone agrarie.	
III. <i>Popolazione — Aziende agricole — Bestiame.</i> — 7. Popolazione — 8. Popolazione agricola — 9. Aziende agricole — 10. Bestiame.	
IV. <i>Superfici.</i> — 11. Ripartizione per qualità di coltura e coltivazioni: <i>A)</i> Seminativi semplici e con piante legnose; <i>B)</i> Prati, prati-pascoli e pascoli permanenti; <i>C)</i> Colture legnose specializzate; <i>D)</i> Boschi (compresi i castagneti da frutto); <i>E)</i> Inculti produttivi — 12. Confronti con il Catasto agrario precedente.	
V. <i>Produzioni unitarie.</i> — 13. I dati del Catasto agrario 1929 — 14. Confronti con il Catasto agrario precedente — 15. Numero delle piante legnose.	
Conclusioni.	

TAVOLE

AVVERTENZE ALLE TAVOLE	Pag. 1
RIASSUNTO DELLA PROVINCIA DI NÀPOLI	» 3
RIASSUNTO DEL BESTIAME DELLA PROVINCIA DI NÀPOLI	» 5
PROVINCIA DI NÀPOLI	» 7
<i>Regioni agrarie:</i>	
REGIONE AGRARIA DI MONTAGNA — Zona agraria XX — Montana di Castellammare di Stàbia e della penisola sorrentina	Pag. 8
REGIONE AGRARIA DI COLLINA	» 9
REGIONE AGRARIA DI PIANURA	» 10
<i>Zone agrarie della regione di montagna:</i>	
ZONA AGRARIA XX — Montana di Castellammare di Stàbia e della penisola sorrentina	Pag. 8
<i>Zone agrarie della regione di collina:</i>	
ZONA AGRARIA XXI — Alto colle vesuviano	Pag. 11
ZONA AGRARIA XXII — Alte colline monti Ausoni [Ponza] — (24. Comune di Ponza)	» 12
ZONA AGRARIA XXIII — Media collina insulare	» 13
ZONA AGRARIA XXIV — Bassa collina di Nàpoli e Pozzuoli	» 14
ZONA AGRARIA XXV — Media e bassa valle del Garigliano	» 15
ZONA AGRARIA XXVI — Colline preappenniniche	» 16
<i>Zone agrarie della regione di pianura:</i>	
ZONA AGRARIA XXVII — Media valle del Volturno	Pag. 17
ZONA AGRARIA XXVIII — Piano campano [ex-Caserta]	» 18
ZONA AGRARIA XXIX — Pianura sub-vesuviana	» 19
ZONA AGRARIA XXX — Piano-monte basso Garigliano e Volturno	» 20
ZONA AGRARIA XXXI — Piano campano	» 21
ZONA AGRARIA XXXII — Bassa valle del Volturno	» 22

COMUNI DELLA ZONA AGRARIA XX — Montana di Castellammare di Stàbia e della penisola sorrentina

1. Agèrola	Pag. 23	7. Massalubrense	Pag. 29
2. Capri	» 24	8. Pimonte	» 30
3. Càsola di Nàpoli	» 25	9. Sant'Antònio Abate	» 31
4. Castellammare di Stàbia	» 26	10. Sorrento	» 32
5. Gragnano	» 27	11. Vico Equense	» 33
6. Lèttère	» 28		

COMUNI DELLA ZONA AGRARIA XXI — Alto colle vesuviano

12. Cèrcola	Pag. 34	18. San Giuseppe Vesuviano	Pag. 40
13. Ottaviano (già <i>Ottajano</i>)	» 35	19. San Sebastiano al Vesùvio	» 41
14. Pòllena Tròcchia	» 36	20. Sant'Anastàsia	» 42
15. Pòrtici	» 37	21. Somma Vesuviana	» 43
16. Resina	» 38	22. Terzigno	» 44
17. San Giòrgio a Cremano	» 39	23. Torre del Greco	» 45

COMUNI DELLA ZONA AGRARIA XXII — Alte colline monti Ausoni [Ponza]

24. Ponza	Pag. 12
---------------------	---------

COMUNI DELLA ZONA AGRARIA XXIII — Media collina insulare

25. Barano d'Ìschia	Pag. 46	29. Lacco Ameno	Pag. 50
26. Casamicciola	» 47	30. Pròcida	» 51
27. Forio	» 48	31. Serrara Fontana	» 52
28. Ìschia	» 49	32. Ventotene	» 53

COMUNI DELLA ZONA AGRARIA XXIV — Bassa collina di Nàpoli e Pozzuoli

33. Bàcoli	Pag. 54	36. Nàpoli	Pag. 57
34. Marano di Nàpoli	» 55	37. Pozzuoli	» 58
35. Monte di Pròcida	» 56		

COMUNI DELLA ZONA AGRARIA XXV - Media e bassa valle del Garigliano

38. Conca della Campània	Pag. 59	42. Rocca d'Evandro	Pag. 63
39. Galluccio	» 60	43. Roccamonfina	» 64
40. Marzano Àppio	» 61	44. San Pietro Infine	» 65
41. Mignano	» 62		

COMUNI DELLA ZONA AGRARIA XXVI - Colline preappenniniche

45. Caianello	Pag. 66	55. Presenzano	Pag. 76
46. Camigliano	» 67	56. Roccarainola	» 77
47. Carbonara di Nola	» 68	57. Roccaromana	» 78
48. Castel di Sasso	» 69	58. Rocchetta e Croce	» 79
49. Castelmorrone	» 70	59. Santa Maria a Vico	» 80
50. Cervino	» 71	60. Scisciano	» 81
51. Formicola	» 72	61. Teano	» 82
52. Liberi	» 73	62. Tora e Piccilli	» 83
53. Liveri	» 74	63. Vairano Patenora	» 84
54. Pontelatone	» 75	64. Valle di Maddaloni	» 85

COMUNI DELLA ZONA AGRARIA XXVII - Media valle del Volturno

65. Bàia e Latina	Pag. 86	67. Pietravairano	» 88
66. Pietramelara	» 87	68. Riardo	» 89

COMUNI DELLA ZONA AGRARIA XXVIII - Piano campano [ex-Caserta]

69. Acerra	Pag. 90	86. Maddaloni	Pag. 107
70. Albanova	» 91	87. Marcianise	» 108
71. Arienzo San Felice	» 92	88. Mariglianella	» 109
72. Atella di Nàpoli	» 93	89. Marigliano	» 110
73. Aversa	» 94	90. Nola	» 111
74. Brusciano	» 95	91. Palma Campània	» 112
75. Camposano	» 96	92. Parete	» 113
76. Casalba	» 97	93. Recale	» 114
77. Casamarciano	» 98	94. San Gennaro Vesuviano	» 115
78. Caserta	» 99	95. San Pàolo Bel Sito	» 116
79. Castello di Cisterna	» 100	96. Santa Maria Cápua Vètere	» 117
80. Cesa	» 101	97. San Vitaliano	» 118
81. Cicciano	» 102	98. Saviano	» 119
82. Cimitile	» 103	99. Striano	» 120
83. Comiziano	» 104	100. Trèntola	» 121
84. Fertilia	» 105	101. Visciano	» 122
85. Frignano	» 106		

COMUNI DELLA ZONA AGRARIA XXIX - Pianura sub-vesuviana

102. Poggiomarino	Pag. 123	104. Torre Annunziata	Pag. 125
103. Pompei	» 124		

COMUNI DELLA ZONA AGRARIA XXX - Piano-monte basso Garigliano e Volturno

105. Carinola	Pag. 126	107. Mondragone	Pag. 128
106. Francolise	» 127	108. Sessa Aurunca	» 129

COMUNI DELLA ZONA AGRARIA XXXI - Piano campano

109. Afragola	Pag. 130	119. Frattaminore	Pag. 140
110. Arzano	» 131	120. Giuliano in Campània	» 141
111. Caivano	» 132	121. Grumo Nevano	» 142
112. Calvizzano	» 133	122. Melito di Nàpoli	» 143
113. Cardito	» 134	123. Mugnano di Nàpoli	» 144
114. Casalnuovo di Nàpoli	» 135	124. Pomigliano d'Arco	» 145
115. Casandrino	» 136	125. Qualiano	» 146
116. Casòria	» 137	126. Sant'Àntimo	» 147
117. Crispano	» 138	127. Villaricca	» 148
118. Frattamaggiore	» 139		

COMUNI DELLA ZONA AGRARIA XXXII - Bassa valle del Volturno

128. Calvi Risorta	Pag. 149	133. Pignataro Maggiore	Pag. 154
129. Cancellò ed Arnone	» 150	134. Santa Maria la Fossa	» 155
130. Cápua	» 151	135. Sparanise	» 156
131. Castel Volturno	» 152	136. Villa Literno	» 157
132. Grazzanise	» 153	137. Villa Volturno	» 158

Fuori testo: una cartina schematica della provincia di Nàpoli.

ELENCO ALFABETICO DEI COMUNI

	Numero di riferimento		Numero di riferimento		Numero di riferimento
Acerra	69	Forio	27	Pròcida	30
Afragola	109	Formicola	51	Qualiano	125
Agèrola	1	Francolise	106	Recale	93
Albanova	70	Frattamaggiore	118	Resina	16
Arienzo San Felice	71	Frattaminore	119	Riardo	68
Arzano	110	Frignano	85	Rocca d'Evandro	42
Atella di Nàpoli	72	Galluccio	39	Roccamonfina	43
Aversa	73	Giuliano in Campània	120	Roccarainola	56
Bàcoli	33	Gragnano	5	Roccaromana	57
Bàia e Latina	65	Grazzanise	132	Rocchetta e Croce	58
Barano d'Ìschia	25	Grumo Nevano	121	San Gennaro Vesuviano	94
Brusciano	74	Ìschia	28	San Giòrgio a Cremano	17
Caianello	45	Lacco Ameno	29	San Giuseppe Vesuviano	18
Caivano	111	Lèttère	6	San Pàolo Bel Sito	95
Calvi Risorta	128	Liberi	52	San Pietro Infine	44
Calvizzano	112	Lìveri	53	San Sebastiano al Vesùvio	19
Camigliano	46	Maddaloni	86	Santa Maria a Vico	59
Camposano	75	Marano di Nàpoli	34	Santa Maria Cápua Vètere	96
Cancello ed Arnone	129	Marcianise	87	Santa Maria la Fossa	134
Capri	2	Mariglianella	88	Sant'Anastàsia	20
Cápua	130	Marigliano	89	Sant'Àntimo	126
Carbonara di Nola	47	Marzano Àppio	40	Sant'Antònio Abate	9
Cardito	113	Massalubrense	7	San Vitaliano	97
Carinola	105	Melito di Nàpoli	122	Saviano	98
Casalba	76	Mignano	41	Scisciano	60
Casalnuovo di Nàpoli	114	Mondragone	107	Serrara Fontana	31
Casamarciano	77	Monte di Pròcida	35	Sessa Aurunca	108
Casamìcciola	26	Mugnano di Nàpoli	123	Somma Vesuviana	21
Casandrino	115	Nàpoli	36	Sorrento	10
Caserta	78	Nola	90	Sparanise	135
Càsola di Nàpoli	3	Ottaviano (già <i>Ottajano</i>)	13	Striano	99
Casòria	116	Palma Campània	91	Teano	61
Castel di Sasso	48	Parete	92	Terzigno	22
Castellammare di Stàbia	4	Pietramelara	66	Tora e Piccilli	62
Castello di Cisterna	79	Pietravairano	67	Torre Annunziata	104
Castelmorrone	49	Pignataro Maggiore	133	Torre del Greco	23
Castel Volturno	131	Pimonte	8	Trèntola	100
Cèrcola	12	Poggiomarino	102	Vairano Patenora	63
Cervino	50	Pòllena Tròcchia	14	Valle di Maddaloni	64
Cesa	80	Pomigliano d'Arco	124	Ventotene	32
Cicciano	81	Pompei	103	Vico Equense	11
Cimitile	82	Pontelatone	54	Villa Literno	136
Comiziano	83	Ponza	24	Villaricca	127
Conca della Campània	38	Pòrtici	15	Villa Volturno	137
Crispano	117	Pozzuoli	37	Visciano	101
Fertilia	84	Presenzano	55		

N. B. — I Comuni che dopo il 21-4-1931-IX hanno cambiato denominazione, vengono indicati con la nuova, seguita dalla indicazione, fra parentesi, di quella che essi avevano alla data suddetta.

CENNI ILLUSTRATIVI

I Cenni illustrativi, che seguono, si limitano ad esporre alcune brevi considerazioni sulle rilevazioni catastali eseguite e ad interpretarne sinteticamente i risultati negli aspetti più salienti e, ove è possibile, nei confronti coi risultati della catastazione agraria precedente.

Non si è trattato, di proposito, delle condizioni economico-agrarie della Provincia, poichè ciò sarà compito delle speciali pubblicazioni comparimentali che seguiranno.

I. — LE RILEVAZIONI.

1. Criteri di rilevazione. — Il Catasto agrario della provincia di NAPOLI è stato eseguito con il metodo dell'aggiornamento, assumendo, come base di riferimento, i dati del Catasto geometrico particellare e utilizzando anche, laddove potevano servire quali elementi di controllo, i dati del Catasto agrario del 1910, secondo le istruzioni al proposito impartite (1).

Tutti i lavori inerenti all'aggiornamento, organizzati, diretti e coordinati dal compianto dott. Aurelio VIGLIA, in qualità di Commissario Provinciale per il Catasto agrario e ff. di Direttore della Cattedra Ambulante di Agricoltura, vennero effettuati dai tecnici della Cattedra stessa e riveduti dal Prof. Giuseppe LEONE, nuovo Direttore. I risultati della catastazione furono accompagnati da una pregevole relazione che ha servito per la compilazione dei presenti « Cenni illustrativi ».

2. Qualificazione, classificazione e produzioni. — La superficie territoriale dei Comuni venne desunta dal nuovo Catasto geometrico e riveduta da questo Istituto; la superficie improduttiva è stata accertata con opportune indagini e verifiche direttamente eseguite in ogni Comune.

Ottenuta, per differenza, la superficie agraria e forestale, se ne è fatta la repartizione per qualità e sotto qualità di coltura, determinando, inoltre, con indagini e sopralluoghi in campagna, le rispettive tare produttive ed improduttive e gli spazi sotto le arborature, non coltivati a piante erbacee, nelle qualità di coltura con piante legnose, secondo le prescritte norme.

Il numero medio di piante legnose ad ettaro è stato determinato con osservazioni dirette su « aree di saggio » opportunamente scelte (2).

La classificazione dei terreni è stata eseguita con criteri sintetici, in base ai caratteri prevalenti di produttività, distinguendo i terreni in ottimi (I classe), buoni (II classe), mediocri (III classe) e infimi (IV classe).

Le produzioni medie unitarie, per il sessennio 1923-'28 e per l'anno 1929, furono determinate con rilievi effettuati in campagna, completandoli con indagini presso molte aziende agrarie più rappresentative e tenendo nel dovuto conto anche i dati delle rilevazioni per il Servizio annuale della Statistica agraria.

Per la produzione del frumento hanno servito, come utili elementi di controllo, anche i dati del « Censimento del grano trebbiato a macchina ».

3. Avvicendamenti. — La natura e giacitura dei terreni, le condizioni di clima, le altre caratteristiche ambientali, profondamente diverse da luogo a luogo, conferiscono all'agricoltura della Provincia una molteplicità e profonda difformità di aspetti, specialmente per quanto riguarda il carattere dell'avvicendamento delle coltivazioni: dalle combinazioni più intensive e più attive, proprie alle zone irrigue della parte collinare del litorale tirrenico, rappresentate spesso da una ininterrotta successione di coltivazioni ortive, si passa alle combinazioni a breve ciclo (2-3 anni), con prevalenti caratteri di estensività, proprie alle zone non canapifere della pianura campana.

Nella parte montano-collinare di Castellammare di Stabia, nella penisola Sorrentina e nella massima parte dei comuni vesuviani, si può distinguere un avvicendamento irregolare basato sull'alternanza dell'erbaio autunno-vernino (pascone) con sarchiata (patata-pomodoro-granoturco), raramente seguita dal cereale vernino, ed un avvicendamento proprio ai terreni irrigui, costituito quasi esclusivamente dalla successione di colture ortive di pregio: cavolo precoce, patata e pomodoro, oppure: fagiolino con cavolo, patata, granoturco, erbaio di trifoglio incarnato e pomodoro con cavolo. Nella pianura campana, nei terreni migliori, notevole importanza assume la coltivazione della canapa, che per vari anni può seguire a sè stessa, mentre le altre coltivazioni (cereali, altre sarchiate e foraggere) si avvicendano più o meno regolarmente; nelle zone meno adatte alla coltivazione della canapa si segue generalmente una rotazione triennale (rinnovo, principalmente di granoturco, fava, mellone e pomodoro, cui segue il fru-

mento e di poi l'avena) e una biennale con il granoturco, o il fieno greco, o il lupino, o la favetta, o il pomodoro, o la patata, e, nel second'anno, il frumento; in certi terreni è anche praticata la rotazione quadriennale seguente: sarchiata-frumento-trifoglio incarnato, o lupino, o fava-frumento. Il prato di medica si usa tenerlo fuori rotazione. Importanza non trascurabile assume spesso l'erbaio da sovescio, che, generalmente, precede la sarchiata. Le coltivazioni intercalari più diffuse sono: il granoturco cinquantino, l'erbaio da sovescio, il cavolfiore ed il fagiolo. Per la mitezza del clima e per le condizioni particolarmente favorevoli di terreno e di ubicazione, ha notevole importanza, segnatamente nel Puteolano, la coltivazione delle primizie ortive, quali il pisello, il cavolfiore, la patata e il pomodoro, i cui prodotti sono oggetto di importante esportazione all'estero.

II. — AMBIENTE FISICO-TERRITORIO E SUA REPARTIZIONE.

4. Confini, orografia, idrografia. — Il territorio della Provincia è compreso fra 40° 32' (o 40° 34' per la sola terraferma) e 41° 28' di latitudine nord; fra 1° 19' e 2° 13' di longitudine est. Confina: a nord ovest con le provincie di Roma e di Frosinone, a nord est e ad est con le provincie di Campobasso, di Benevento, di Avellino e di Salerno, a sud, sud ovest e ad ovest col mare Tirreno.

Il sistema orografico della Provincia è in gran parte di formazione vulcanica: fanno eccezione le aspre gioaie dell'estrema penisola sorrentina (monte Sant'Angelo Tre Pizzi m. 1443) e i monti Campani (m. 500 a 1037), calcari del cretaceo, che separano l'ubertosa piana marittima della Terra di Lavoro dal bacino interno del fiume Volturno e segnano anche il confine orientale della Provincia col Benevento.

Dal fondo del mare pliocenico emersero i conici vulcanici, e, non tanto per l'accumularsi dei materiali eruttivi, quanto per i sollevamenti orogenetici delle loro basi subacquee: così, ad occidente nacquerò, e poi si spensero, i tre conici vulcanici delle isole Ponziane (Ponza, Palmarola e Ventotene); a nord il grande massiccio di Roccamonfina, vulcano estinto da tempo preistorico, culminante nel monte Santa Croce (metri 1005), e lo sperone roccioso del Màsico (m. 812); a sud la serie numerosa delle bocche quiescenti dei « Campi Flegrei » (Campi ardenti) nei vulcani di Pozzuoli e di Agnano, o nei resti spenti, distrutti in parte dal mare, delle isole di Ischia, Vivara e Pròcida, ed infine l'unico vulcano attivo dell'Europa continentale, il Vesuvio. Caratteristico è l'aspetto gemino di questo monte; a m. 700 il suo rilievo si divide in due cime, l'una settentrionale — il Somma (m. 1132) — è l'antico cono vulcanico, l'altra, il Vesuvio propriamente detto, è la recente bocca eruttiva, che nel 1900 aveva raggiunto l'altitudine di m. 1303, mentre oggi è discesa a m. 1186 sul livello del mare. Fra le due cime, l'Àtrio del Cavallo e la Valle dell'Inferno costituiscono la « caldera » o conca craterica, dove si formò l'attuale cono di eruzione. La circonferenza del massiccio è di circa 50 km., quella del vecchio cratere del Somma è di 11 km., il cono del Vesuvio ha un circuito di 3 km.; le pendici dei versanti montani ad ovest e a sud sono ripide e scoscese sino alle acque del golfo di Napoli, nel versante orientale sono, invece, a più tenui declivi verso la pianura Nolana. All'estremo meridionale del golfo di Napoli trovasi l'isola di Capri, dirupato frammento calcareo della penisola Sorrentina (5 km. da Punta Campanella).

L'ampia pianura alluvionale della Terra di Lavoro si stende nella parte nord occidentale della Provincia sino al mare: lungo il litorale comprende laghi (lago di Pàtria), lagune ed acquitrini (pantano di Sessa) attualmente in corso di sistemazione e di bonifica, ed è divisa irregolarmente in due metà dal fiume Volturno (3). Il sistema idrografico è costituito da corsi d'acqua di notevole portata, che per lo più hanno origine fuori Provincia e si versano nel Tirreno: a nord, il Gari-gliano, che segna il confine con la provincia di Frosinone; il Volturno, che nasce tra la Rocchetta e il Capo Volturno ed entra in Provincia da una vallecchia aperta nei monti Casertani, dopo un corso di km. 60, molto serpeggiante, sfocia con un pronunziato delta a Castelvoturno; a sud, il Sarno, che nasce dal monte Sarò presso Sarno e si

(1) Cfr. ISTITUTO CENTRALE DI STATISTICA: *Aggiornamento del Catasto agrario - Formazione del Catasto forestale*. (Roma, Tipografia Operaia Romana, 1928-VI) - *Reparto Statistica Agraria - Catasto agrario - Istruzioni aggiuntive per il suo aggiornamento* (Circolare n. 65 del 5 maggio 1930-VIII) e *Catasto agrario - Esempio di aggiornamento*. (Roma, Istituto Poligrafico dello Stato, 1930-VIII).

(2) È da notare che questa rilevazione costituisce una delle più specifiche novità della presente catastazione agraria, essendo stata eseguita per la prima volta in tutti i Comuni con uniformità di metodo.
(3) Il fiume Volturno, all'idrometro del Ponte di Annibale a Capua, ha dato (bacino km. 5542, permeabilità 43 %) una portata massima di mc/sec. 2400, una minima di mc/sec. 21,8 ed una media di 82,1.

getta nel mare tra Torre Annunziata e Castellammare di Stabia. Interamente napoletano è il Sebeto, che scorre nella breve pianura tra la città di Napoli e il Vesuvio.

Un'adeguata rete di canali, in sinistra (Regi Lagni) ed in destra (l'Agna ed altri minori) del Volturno, assicura il regolare regime idraulico della pianura. Opere notevoli di bonifica in bacini secondari (Licola, Fusaro, Aversano) sono in corso di esecuzione. L'idrografia della Provincia è completata da numerose sorgenti minerali e termo-minerali, esistenti specialmente alle falde dei massicci vulcanici (Riardo, Teano, Castellammare di Stabia, Casamicciola, Forio, Ischia, Lacco Ameno, Serrara Fontana, Villa Literno, Pozzuoli, Vico Equense) e dalla esistenza di importanti falde freatiche in numerosi Comuni (1). Ivi la ricerca, l'estrazione e l'utilizzazione delle acque sotterranee sono soggette alla tutela della Pubblica Amministrazione.

Sono da notare anche le miniere di caolino nell'isola di Ponza, di bauxite a Liberi, di leucite a Galluccio e le cave della rinomata pozzolana gialla di Bacoli.

Lo sviluppo del litorale peninsulare della Provincia è di km. 172, di cui 81 di spiaggia e 91 di costa, che si eleva, nella penisola Sorrentina sino a m. 140; lo sviluppo del litorale insulare è di km. 38 per Ischia, km. 16,5 per Ponza, km. 4,6 per Palmarola, km. 2,3 per Zannone, km. 4,1 per Ventotene, km. 1,1 per Santo Stefano, km. 16,9 per Procida, km. 3,1 per Vivara, km. 3,3 per Nisida e km. 12 per Capri.

5. Clima e terreno. — Il clima della Provincia è marittimo-temperato. La temperatura media annuale in varie località litoranee (Napoli, Portici, Torre del Greco, Pozzuoli, ecc.), si aggira sui 16°, mentre nelle regioni montane si hanno temperature medie che variano tra gli 8° e 14°: la minima temperatura rilevata a Napoli, in circa quarant'anni di osservazioni, è stata di 4-5° sotto lo zero.

Nel prospetto che segue si riportano alcuni dati di temperatura relativi al periodo 1925-'34 per le stazioni di Napoli e Teano.

Table with 9 columns: M E S I, STAZIONE DI NAPOLI (temperature minime massime absolute medie), STAZIONE DI TEANO (temperature minime massime absolute medie). Rows for months from Gennaio to Dicembre.

Le precipitazioni atmosferiche abbondano nell'autunno e nella primavera (2).

La neve cade qualche volta nelle parti montuose, mentre è di rarissima comparsa nelle pianure.

(1) Comuni di: Albanova, Bacoli, Cancello ed Arnone, Capua, Casamicciola, Castellammare di Stabia, Castel Volturno, Forio, Frignano, Giullano in Campania, Grazzanise, Ischia, Lacco Ameno, Monte di Procida, Napoli, Pompei, Portici, Pozzuoli, Procida, San Giorgio a Cremano, Santa Maria la Fossa, Sant'Antonio Abate, Villa Literno.

(2) Dalla pubblicazione: Le precipitazioni atmosferiche in Italia nel decennio 1921-'30 del prof. Filippo EREDA (Ministero dei Lavori Pubblici - Consiglio Superiore - Servizio Idrografico - Pubblicazione n. 16, Roma, Istituto Poligrafico dello Stato, 1934-XII) si rileva che, nella Provincia, la piovosità annua media del decennio è variata da un minimo di mm. 596, registrato dalla stazione pluviometrica di Fusaro, ad un massimo di mm. 1.648, registrato dalla stazione di Roccamonfina.

Nel prospetto seguente si riportano i dati di alcune stazioni che hanno segnato le medie minime e massime nelle zone delimitate dalle isolette fra 501 e 700 mm., tra 701 e 1.000, tra 1.001 e 1.500 e tra 1.501 e 2.000 millimetri. Il nome di ogni stazione è seguito da due cifre, la prima delle quali indica l'altimetria e la seconda il numero di anni in cui le osservazioni sono state seguite.

Table with 15 columns: MESI, FUSARO 16-7, NAPOLI (*) 13-10, CAMALDOLI 467-9, AVERSA 90-6, MERANGELI DEI LIBERI 491-10, GRAGNANO 173-10, ROCCAMONFINA 815-9. Rows for months from Gennaio to Dicembre and Anno.

(*) Spostata dal 1931 a Villa Comunale.

(3) Le formazioni geologiche della Provincia appartengono quasi interamente ai diversi periodi delle tre epoche: mesozoica, cenozoica e neozoica; non sono rappresentati terreni di ere più antiche. Le formazioni secondarie sono costituite dai calcari del periodo cretaceo (colline di Caserta e Maddaloni), e, in minima parte, da affioramenti del giurassico (isola di Capri e penisola Sorrentina); l'era terziaria è rappresentata da rocce permeabili e semi-permeabili derivate dalla disgregazione di calcari compatti dell'eocene inferiore, dell'eocene medio nonché da conglomerati e sabbie cementate del pliocene; all'era quaternaria risalgono le formazioni vulcaniche, rappresentate tanto da basalti e lave, quanto da tufi trachitici, scorie, lapilli, ecc.

I gruppi vulcanici più importanti sono: 1° il vesuviano, che occupa circa 300 chilometri quadrati di superficie, tuttora in attività; 2° quello, spento, di Roccamonfina, a settentrione del Volturno, le cui formazioni degradano verso il piano, spingendosi quasi al mare, nel territorio di Sessa Aurunca a nord e più presso l'abitato di Mondragone a sud; estendendosi, quindi, sino ai dintorni di Capua, si insinuano nell'alta valle del Volturno, appoggiandosi ai monti dell'Agro di Piedimonte e del Beneventano; 3° quello dei Campi Flegrei, che dalla zona di Pozzuoli si estende, con una massa imponente di tufi, nel Nolano, fino al fiume Sarno; 4° quello dell'Epomeo d'Ischia.

All'intorno di tali formazioni, i terreni sono costituiti da materiali di trasporto dell'era neozoica; vi si trovano anche terreni diluviali ed estesi tratti con calcari lacustri, sabbie, argille e terreni di riporto di svariatissima natura.

Il terreno della Provincia è, in massima parte, di origine vulcanica, formato dal disfacimento di detriti vulcanici in avanzata degradazione, generalmente grossolani (lapilli, pozzolane, ceneri), sovente cementati in guisa da formare banchi di vario spessore, ondulati, variamente compatti ed impermeabili. Nella pianura campana esistono pure terreni alluvionali, specie nella parte compresa tra il Volturno e il Garigliano; nelle plaghe lungo il litorale predominano frequentemente ammassi sabbiosi di origine marina (3).

Lo spessore dello strato coltivabile varia da un minimo di 25-30 centimetri nei terreni infimi fino ad oltrepassare i due metri nei terreni migliori: nella zona attorno a Napoli, lo strato coltivabile ha una profondità variabile da 20 a 60 centimetri, e anche oltre, nelle parti piane.

La repartizione della superficie delle principali qualità di coltura, per classi di produttività, può ritenersi approssimativamente rappresentata dalle cifre percentuali seguenti:

Table with 7 columns: CLASSI DI TERRENO, SEMINATIVI (semplici, con piante legnose), PRATI PERMANENTI, PRATI-PASCOLI PERMANENTI, PASCOLI PERMANENTI, COLTURE LEGNOSE SPECIALIZZATE. Rows for Provincia, Regione di Montagna, Regione di Collina, Regione di Pianura.

6. Regioni e zone agrarie. - I Comuni della Provincia, al 21 aprile 1931-IX, erano 137 (4) raggruppati nelle 13 zone agrarie seguenti di cui 1 nella regione agraria di montagna, 6 in quella di collina e 6 nella regione di pianura.

REGIONE AGRARIA DI MONTAGNA.

Zona XX (5) - Montana di Castellammare di Stabia e della Penisola Sorrentina, con gli 11 comuni di: Agèrola, Capri, Càsola di Napoli, Castellammare di Stabia, Gragnano, Lettere, Massa Lubrense, Pimonte, Sant'Antonio Abate, Sorrento, Vico Equense.

REGIONE AGRARIA DI COLLINA.

Zona XXI - Alto colle Vesuviano, con i 12 comuni di: Càrcola, Ottajano (6), Pollena Tròcchia, Portici, Rècina, San Giorgio a Cremano, San Giuseppe Vesuviano, San Sebastiano al Vesuvio, Sant'Anastasia, Somma Vesuviana, Terzigno, Torre del Greco.

(4) All'epoca del Catasto agrario i Comuni della Provincia erano 70. Con R. D. L. 2 gennaio 1927 n. 1 furono distaccati dall'ex provincia di Caserta, ed aggregati alla provincia di Napoli, 102 comuni seguenti: Acerra, Arienzo, Aversa, Bala e Latina, Bellona, Brusciano, Calanillo, Calvi Risorta, Camigliano, Campiano, Cancellò ed Arnone, Capodrise, Capua, Carbonara di Nola, Carinaro, Carinola, Casagiove, Casal di Principe, Casaluce, Casamarciano, Casapulla, Caserta, Castel di Sasso, Castello di Cisterna, Castelmorente, Castel Volturno, Cervino, Cesa, Cicchiano, Cintile, Comiziano, Conca della Campania, Curti, Formicola, Francolise, Frignano Maggiore, Frignano Piccolo, Galluccio, Giano Vetusto, Grazzanise, Grignano di Aversa, Liberi, Liveri, Lusignano e Ducenta, Macerata Marcellina, Maddaloni, Marcellino, Mariglianella, Marigliano, Marzano Appio, Mignano, Mondragone, Nola, Orta di Atella, Palma Campania, Parete, Pastorano, Pietravello, Pietravallone, Pignataro Maggiore, Pontelatone, Pozza, Portico di Caserta, Presenzano, Recale, Riardo, Rocca d'Evandro, Roccamonfina, Roccamolise, Roccamonfina, Rocchetta e Croce, San Cipriano d'Aversa, San Felice a Cancellò, San Gennaro, San Lèucio, San Marcellino, San Marco Evangelista, San Nicola di Strada, San Paolo Bel Sito, San Pietro Infine, San Prisco, Santa Maria a Vico, Santa Maria Capua Vetere, Santa Maria la Fossa, San Tammamo, San Vitelliano, Saviano, Scisciano, Sessa Aurunca, Sparanise, Striano, Succivo, Teano, Teverola, Tora e Picicilli, Trèntola, Tufino, Valvano Patenora, Valle di Maddaloni, Vico di Pantano, Visclano, Vitulazio. Furono soppressi i 46 comuni seguenti (il secondo nome è quello del Comune al quale il Comune soppresso fu aggregato): Anacapri, Capri (R. decreto 21-IV-1927, n. 709); Arienzo, Arienzo San Felice (3-VIII-1928, n. 1991); Barra, Napoli (R. decreto legge 15-XI-1925, n. 2183); Bellona, Villa Volturno (R. decreto 9-II-1928, n. 232); Boscoreale, Torre Annunziata (29-III-1928, n. 686); Boscotrecase, Torre Annunziata (29-III-1928, n. 686); Capodrise, Marcellinise (11-III-1928, n. 601); Carinaro, Aversa (18-II-1929, n. 303); Casagiove, Caserta (6-V-1928, n. 1177); Casal di Principe, Albanova (9-IV-1928, n. 910); Casaluce, Fertilia (25-IV-1929, n. 399); Casapulla, Santa Maria Capua Vetere (6-XII-1928, n. 3020); Chiaiano ed Uniti, Napoli (R. decreto-legge 3-VI-1926, n. 1002); Curti, Santa Maria Capua Vetere (R. decreto 8-XII-1928, n. 3020); Frignano Maggiore, Frignano (18-II-1929, n. 303); Frignano Piccolo, Frignano (18-II-1929, n. 303); Giano Vetusto, Pignataro Maggiore (28-I-1929, n. 233); Grignano di Aversa, Aversa (18-II-1929, n. 303); Licignano di Napoli, Casalnuovo di Napoli (25-II-1929, n. 316); Lusignano e Ducenta, Aversa (parte) e Trèntola (resto) (18-II-1929, n. 303); Macerata Campania, Casalba (18-X-1928, n. 2548); Meta, Sorrento (14-IV-1927, n. 598); Orta di Atella, Atella di Napoli (15-IV-1928, n. 948); Pastorano, Camigliano (31-V-1928, n. 1400); Piano di Sorrento, Sorrento (14-IV-1927, n. 598); Pianura, Napoli (R. decreto-legge 3-VI-1926, n. 1002); Ponticelli, Napoli (15-XI-1925, n. 2183); Portico di Caserta, Casalba (R. decreto 18-X-1928, n. 2548); San Cipriano di Aversa, Albanova (9-IV-1928, n. 910); San Felice a Cancellò, Arienzo San Felice (3-VIII-1928, n. 1991); San Giovanni a Teduccio, Napoli (R. decreto-legge 15-XI-1925, n. 2183); San Lèucio, Caserta (R. decreto 6-V-1928, n. 1177); San Marcellino, Frignano (parte) Trèntola (resto) (18-II-1929, n. 303); San Marco Evangelista, Caserta (6-V-1928, n. 1177); San Nicola di Strada, Caserta (6-V-1928, n. 1177); San Pietro a Paterno, Napoli (R. decreto-legge 15-XI-1925, n. 2183); San Prisco, Santa Maria Capua Vetere (R. decreto 6-XII-1928, n. 3020); Sant'Anastasia, Sorrento (14-IV-1927, n. 598); San Tammamo, Capua (parte) e Santa Maria Capua Vetere (resto) (6-XII-1928, n. 3020); Sant'Arpino, Atella di Napoli (15-IV-1928, n. 948); Secondigliano, Napoli (R. decreto-legge 3-VI-1926, n. 1002); Soccavo, Napoli (3-VI-1926, n. 1002); Succivo, Atella di Napoli (R. decreto 15-IV-1928, n. 948); Teverola, Fertilia (25-XI-1929, n. 399); Tufino, Roccamolise (parte) e Casamarciano (resto) (27-VII-1928, n. 1925); Vitulazio, Villa Volturno (9-II-1928, n. 232). Furono creati n. 11 nuovi comuni: Albanova con Casal di Principe, San Cipriano d'Aversa (R. decreto 9-IV-1928, n. 910); Arienzo San Felice con Arienzo, San Felice a Cancellò (3-VIII-1928, n. 1991); Atella di Napoli con Orta di Atella, Sant'Arpino, Succivo (15-IV-1928, n. 948); Bacoli con frazioni del comune di Pozzuoli (19-I-1919, n. 111); Casalba con Macerata Campania, Portico di Caserta (18-X-1928, n. 2548); Fertilia con Casaluce, Teverola (25-II-1929, n. 399); Frignano con Frignano Maggiore, Frignano Piccolo, San Marcellino (parte) (18-II-1928, n. 303); Pompei con frazioni dei comuni di Scafati (provincia di Salerno) Boscoreale, Gragnano, Torre Annunziata (29-III-1928, n. 621); Sant'Antonio Abate con fraz. del comune di Lettere (Legge 25-VI-1925, n. 1136); Terzigno con fraz. del comune di Ottajano (Legge 22-VI-1913, n. 661); Villa Volturno con Bellona, Vitulazio (9-II-1928, n. 232). Cambiarono di nome i seguenti comuni: Macerata Marcellinise in Macerata Campania (R. decreto 19-XI-1925, n. 2185); Ottajano in Ottaviano (19-X-1933, n. 1522); San Gennaro in San Gennaro Vesuviano (28-VII-1930, n. 1238); Vico di Pantano in Villa Literno (3-II-1927, n. 173). Con R. decreto-legge 29 marzo 1928, n. 621 una porzione di territorio (ettari 515) del comune di Scafati (provincia di Salerno) fu aggregata al nuovo comune di Pompei, mentre altra zona di ettari 143 passò dal comune di Sant'Antonio Abate a quello di Scafati della provincia di Salerno.

(5) I numeri romani che accompagnano la denominazione delle zone sono quelli risultanti dall'elenco delle zone agrarie della Campania - Cfr. ISTITUTO CENTRALE DI STATISTICA - «Annali di Statistica» - Serie VI Vol. V - 1929: Le caratteristiche delle zone agrarie del Regno ed «Annali di Statistica» - Serie VI - Vol. XXII, 1932: Revisione delle zone agrarie secondo la circoscrizione amministrativa dei Comuni in esse compresesi 21 aprile 1931-IX.

(6) Con R. decreto 19 ottobre 1933, n. 1522 il comune di Ottaviano cambiò la propria denominazione in Ottaviano.

Zona XXII - Alte colline monti Ausoni (Ponza), col comune di Ponza (1).

Zona XXIII - Media collina insulare, con gli 8 comuni di: Barano d'Ischia, Casamicciola, Forio, Ischia, Lacco Ameno, Procida, Serrara Fontana, Ventotene.

Zona XXIV - Bassa collina di Napoli e Pozzuoli, con i 5 comuni di: Baccoli, Marano di Napoli, Monte di Procida, Napoli, Pozzuoli.

Zona XXV - Media e bassa valle del Garigliano, con i 7 comuni di: Conca della Campania, Galluccio, Marzano Appio, Mignano, Rocca d'Evandro, Roccamonfina, San Pietro Infine.

Zona XXVI - Colline preappenniniche, con i 20 comuni di: Caianello, Camigliano, Carbonara di Nola, Castel di Sasso, Castelmorone, Cervino, Formicola, Liberi, Liveri, Pontelatone, Presenzano, Roccarainola, Roccaromana, Rocchetta e Croce, Santa Maria a Vico, Scisciano, Teano, Tora e Picilli, Vairano Patenora, Valle di Maddaloni.

REGIONE AGRARIA DI PIANURA.

Zona XXVII - Media valle del Volturno, con i 4 comuni di: Baia e Latina, Pietramelara, Pietravairano, Riardo.

Zona XXVIII - Piano campano (ex Caserta), con i 33 comuni di: Acerra, Albanova, Arienzo San Felice, Atella di Napoli, Aversa, Bruscianno, Camposano, Casalva, Casamarciano, Caserta, Castello di Cisterna, Cesa, Ciccianno, Cimitile, Comiziano, Fertilia, Frignano, Maddaloni, Marcianise, Mariglianella, Marigliano, Nola, Palma Campania, Parete, Recale, San Gennaro Vesuviano, San Paolo Bel Sito, Santa Maria Capua Vetere, San Vitaliano, Saviano, Striano, Trèntola, Visciano.

Zona XXIX - Pianura sub-vesuviana, con i 3 comuni di: Poggioreale, Pompei, Torre Annunziata.

Zona XXX - Piano-monte basso Garigliano e Volturno, con i 4 comuni di: Carinola, Francolise, Mondragone, Sessa Aurunca.

Zona XXXI - Piano campano, con i 19 comuni di: Afragola, Arzano, Caivano, Calvizzano, Cardito, Casalnuovo di Napoli, Casandrino, Casoria, Crispiano, Frattamaggiore, Frattaminore, Giuliano in Campania, Grumo Nevano, Melito di Napoli, Mugnano di Napoli, Pomigliano d'Arco, Qualiano, Sant'Antimo, Villaricca.

Zona XXXII - Bassa valle del Volturno, con i 10 comuni di: Calvi Risorta, Cancelli ed Arnone, Capua, Castel Volturno, Grazzanise, Pignataro Maggiore, Santa Maria la Fossa, Sparanise, Villa Literno, Villa Volturno.

La repartizione che precede pare risponda abbastanza bene alle condizioni fisico-agrarie della Provincia. L'Istituto si riserva tuttavia di esaminare, come per tutte le altre Provincie, a catastazione ultimata per tutto il Regno, quali modificazioni si debbano eventualmente apportare.

Si mantiene frattanto la repartizione attuale anche per facilitare il confronto con le analoghe rilevazioni catastali del 1910 e con altre rilevazioni (demografiche, economiche, finanziarie, ecc.) già eseguite secondo la repartizione stessa.

III. — POPOLAZIONE - AZIENDE AGRICOLE - BESTIAME.

7. Popolazione. — Con i Censimenti del 1911, 1921 e 1931 è stata accertata, per la Provincia, la seguente popolazione:

Table with 4 columns: CENSIMENTI, POPOLAZIONE PRESENTE (*), POPOLAZIONE RESIDENTE (*). Rows for 1911, 1921, 1931.

(*): Riferita alla circoscrizione territoriale esistente alla data del Censimento 1931. (**): Cifre del Censimento 1921, rettificato in base ai criteri indicati nel volume "Movimento della popolazione secondo gli atti dello stato civile negli anni 1929-30".

La popolazione presente, nel ventennio considerato, è aumentata di 292.445 abitanti (16,3 %), con una rata annua media di incremento, dal 1911 al 1931, del 7,6 per mille (6,6 nel Regno, vecchi confini). La densità, che da 574 abitanti per chilometro quadrato nel 1911, è passata a 668 nel 1931, è notevolmente superiore a quella del Regno (133), e supera anche quella di tutte le altre Provincie del Compartimento. La densità sale a 4.350 abitanti per chilometro quadrato nella « Bassa collina di Napoli e Pozzuoli » (zona XXIV), in cui è compreso il Capoluogo, e si abbassa a 100 nella « Media valle del Volturno » (zona XXVII). (Vedansi tavole I e II) (2).

(2) Il comune di Ponza costituisce da solo la zona agraria XXII e perciò i dati catastali ad esso relativi sono quelli della tav. II (pag. 12). In questa nota si riportano i dati geografici del comune che non possono figurare nella tavola suddetta:

Table with 2 columns: Description, Value. Rows for Glacitura prevalente del territorio, Posizione geografica del centro principale, Altimetria del territorio sul livello del mare, Altimetria del centro principale m. 10.

(*) Vedere l'Avvertenza alle tavole, pag. 1. (*) A dare più completa notizia degli elementi che hanno influito sulle variazioni della popolazione della Provincia, si espongono, qui sotto, i dati (medie annuali) relativi al movimento naturale della popolazione stessa nei trienni 1910-12 e 1930-32 (cifre proporzionali a 1.000 abitanti) per regioni agrarie e per il complesso della Provincia:

La popolazione censita nei centri rappresenta il 90,0 % (1.877.059 abitanti) della popolazione totale, la quale risulta distribuita per il 6,4 % in montagna, per il 58,3 % in collina e per il 35,3 % in pianura.

Il prospetto che segue indica anche, distintamente per singole regioni agrarie, la distribuzione della popolazione vivente in centri e in case sparse per classi di Comuni, secondo il numero degli abitanti censiti il 21 aprile 1931-IX:

PROSPETTO N. 4

Main demographic table with 6 columns: CLASSI DI COMUNI ABITANTI, Numero dei Comuni, POPOLAZIONE (complessiva, del centri, delle case sparse). Rows for PROVINCIA, REGIONE DI MONTAGNA, REGIONE DI COLLINA, REGIONE DI PIANURA.

8. Popolazione agricola. — Secondo i dati dell'ultimo Censimento demografico (*), al 21 aprile 1931-IX, figurava addetto all'agricoltura, in via principale, il 28,8 % della popolazione presente di dieci anni e più esercitante una professione. Tale rapporto non si scosta molto da quello della popolazione addetta all'industria (35,8%), il che mette in evidenza la fisionomia essenzialmente industriale-agricola dell'economia della Provincia. Le due attività, nell'insieme, impegnano circa i due terzi della popolazione attiva.

Il notevole grado di ruralità della popolazione è segnalato anche dal numero delle famiglie con a capo un addetto all'agricoltura (25,3 % del totale) e dal numero dei loro componenti (27,1 % del totale).

Notevole è anche la partecipazione della donna all'attività agricola, figurando, nel complesso della popolazione addetta all'agricoltura, per il 17,9 %.

Le categorie professionali più rappresentate sono quelle dei braccianti e giornalieri di campagna (36,6%); degli agricoltori affittuari e subaffittuari (35,8%); e degli agricoltori conducenti terreni propri, usufruttuari, ecc. (22,2%).

Table with 5 columns: PERIODI, PROVINCIA, MONTAGNA, COLLINA, PIANURA. Rows for Natalità, Mortalità, Eccessenza.

Si fa presente che nel complesso del Regno si ebbe una natalità del 32,4 per mille nel 1910-12 e del 25,2 nel 1930-32; una mortalità, rispettivamente, del 19,8 e del 14,5 ed un'eccessenza del 12,6 e del 10,6.

Nella Provincia i coefficienti di natalità e di eccessenza dei nati nel periodo 1910-12 risultano inferiori a quelli del Regno; tutti gli altri coefficienti risultano superiori.

Da un confronto fra i dati delle tre regioni agrarie si rileva che in entrambi i periodi la natalità e la mortalità sono più elevate nella pianura, mentre l'eccessenza dei nati è più elevata nella montagna.

Paragonando, infine, i dati dei due periodi si nota che dal 1910-12 al 1930-32 sono diminuite la natalità e la mortalità, mentre è notevolmente aumentata l'eccessenza dei nati.

Per notizie particolareggiate sulla popolazione vedasi: ISTITUTO CENTRALE DI STATISTICA VII Censimento generale della popolazione, 21 aprile 1931-IX - Vol. III, Fascicolo 69: Provincia di Napoli (Roma, Istituto Poligrafico dello Stato, 1934-XII).

Per i dati sul movimento della popolazione vedansi i volumi annuali: ISTITUTO CENTRALE DI STATISTICA: Movimento della popolazione secondo gli atti dello Stato civile.

(*) Cfr. ISTITUTO CENTRALE DI STATISTICA - Pubblicazione citata.

Le altre categorie (*coloni, salariati, addetti alla zootecnia, addetti alla silvicoltura, addetti alla caccia, ecc.*) figurano in proporzioni assai basse (5,4 % complessivamente).

Considerando le famiglie agricole secondo la posizione del capo, si rileva come le famiglie dei conducenti terreni propri, che nelle regioni agrarie di montagna e di collina costituiscono poco meno di un terzo del totale, nella regione agraria di pianura ne rappresentano poco meno di un quinto. Le famiglie con a capo un affittuario, largamente rappresentate in tutte le regioni agrarie, figurano con frequenza maggiore nella regione di montagna (41,7 %), indi nella regione di pianura (39,6 %) ed infine nella regione di collina (32,6 %). Le famiglie dei coloni segnano frequenza minima in tutte le regioni. La proporzione delle famiglie degli operai di campagna va diminuendo nel passaggio dalla regione di pianura a quella di collina e da questa a quella di montagna, figurando nel totale, rispettivamente, per il 37,5 %, 31,6 % e 20,0 %. Le famiglie con a capo un «altro addetto all'agricoltura» entrano nel complesso per il 7,7 % nella regione di montagna, per il 3,5 % in quella di collina e per il 3,1 % in quella di pianura.

9. Aziende agricole. — Il Censimento effettuato al 19 marzo 1930-VIII ha rilevato una superficie di 251.865 ettari, pari all'80,6 % della superficie territoriale della Provincia. Detta superficie risultava distribuita in 106.676 aziende (¹). La ripartizione di queste ultime per classi di ampiezza, quale figura nel prospetto seguente, mostra l'elevato grado di appoderamento del suolo, risultando la grande unità localizzata solo nelle zone ad economia silvo-pastorale ed in quelle ad agricoltura estensiva del «piano campano» (ex provincia di Caserta) e della «Bassa valle del Volturno»:

PROSPETTO N. 5.

AMPIEZZA DELLE AZIENDE IN HA.	FORMA DI CONDUZIONE									
	Economia diretta		Affitto		Colonia		Mista		In complesso	
	N.	ha.	N.	ha.	N.	ha.	N.	ha.	N.	ha.
1	2	3	4	5	6	7	8	9	10	11
<i>Cifre assolute</i>										
Sino a 1 ha.	26.408	10.989,47	21.251	11.922,03	853	449,83	4.051	2.586,83	52.558	25.928,16
da 1,01 a 3	12.167	21.176,90	16.778	28.595,81	602	1.112,58	9.806	18.425,52	39.458	69.310,81
» 3,01 a 5	2.508	9.621,08	2.522	9.491,74	107	416,59	2.845	10.904,03	7.977	30.433,42
» 5,01 a 10	1.333	9.129,39	1.024	6.852,32	115	830,29	1.761	12.024,74	4.238	28.836,74
» 10,01 a 20	552	7.418,60	325	4.487,05	71	979,30	638	8.651,55	1.581	21.516,50
» 20,01 a 50	187	5.629,78	114	3.409,55	41	1.137,72	284	3.454,52	626	18.631,57
» 50,01 a 100	55	3.865,80	21	1.890,30	3	229,20	29	1.939,40	108	7.424,50
» 100,01 a 500	72	14.930,98	15	3.574,50	—	—	20	4.342,00	107	22.847,48
oltre 500	22	22.324,00	2	1.513,00	—	—	4	3.099,00	28	26.936,00
Totale...	43.284	105.065,73	42.047	71.216,39	1.852	5.155,51	19.493	79.427,58	106.676	251.865,13
<i>Percentuali</i>										
Sino a 1 ha.	61,0	10,4	50,5	16,7	46,1	8,7	20,8	3,7	49,2	10,3
da 1,01 a 3	28,1	20,1	39,9	40,2	35,7	21,6	50,6	26,1	37,0	27,5
» 3,01 a 5	5,8	9,2	6,0	13,3	5,8	8,1	14,6	15,5	7,5	12,1
» 5,01 a 10	3,1	8,7	2,4	9,6	6,2	16,1	9,0	17,1	8,7	11,5
» 10,01 a 20	1,3	7,1	0,8	6,3	3,8	19,0	3,2	12,3	1,6	8,5
» 20,01 a 50	0,4	5,4	0,3	4,8	2,2	22,1	1,6	12,0	0,6	7,4
» 50,01 a 100	0,1	3,7	..	2,0	0,2	4,4	0,1	2,7	0,1	2,9
» 100,01 a 500	0,1	14,2	..	5,0	0,1	6,2	0,1	9,1
oltre 500	0,1	21,2	..	2,1	4,4	..	10,7
Totale...	100,0	100,0	100,0	100,0	100,0	100,0	100,0	100,0	100,0	100,0

Le aziende fino a 5 ettari di estensione rappresentano più dei nove decimi (93,7 %) del totale e comprendono quasi la metà della superficie (49,9 %): tra queste, importanza economica maggiore ha l'azienda da oltre 1 a 3 ettari che interessa, da sola, oltre un quarto (27,5 %) della superficie.

Le grandi unità, di oltre 50 ettari, sono rappresentate dallo 0,2 % del totale e comprendono oltre un quinto della superficie (22,7 %). Una discreta importanza conta l'azienda da oltre 5 a 10 ettari, rappresentata per un venticinquesimo (4,0 %) delle aziende e per oltre un decimo (11,5 %) della superficie; importanza numerica diversa (1,5 % e 0,6 %), ma economicamente quasi uguale (8,5 % e 7,4 %) hanno le aziende da oltre 10 a 20 ettari e da oltre 20 a 50 ettari.

In complesso, il tipo di frazionamento indicato si ripete nelle tre regioni agrarie di montagna, di collina e di pianura.

Esaminando il carattere dell'appoderamento nelle singole zone agrarie, si rileva come l'azienda con ampiezza fino a 3 ettari interessi un massimo di superficie, del 90,6 %, nella zona XXIX di pianura, e un minimo, del 15,5 %, nella zona XXII di collina; l'azienda da oltre 3 a 5 ettari, è portata a un massimo, del 18,2 %, nella zona XXIV di collina e a un minimo, dell'1,6 %, nella zona XXII, pure di collina; l'azienda della classe immediatamente superiore — da oltre 5 a 10 ettari —, rispettivamente, al 15,6 % e 0,6 % nelle zone XXV e XXII di collina; l'azienda da oltre 10 a 20 ettari, al 46,1 % e 3,2 % nelle zone XXII e XXI di collina; l'azienda da oltre 20 a 50 ettari, al 15,6 % nella zona XXVII di pianura e all'1,4 % nella zona XXIV di collina.

Quattro decimi (40,6 %) delle aziende sono gestite dallo stesso proprietario, e questa forma di conduzione interessa i quattro decimi (41,7 %) della superficie. La conduzione in affitto è praticata in altri quattro decimi (39,4 %) delle aziende e su circa tre decimi (28,3 %) della superficie; quella a colonia su un cinquantesimo di aziende (1,7 %) e di superficie (2,0 %); la conduzione mista in circa un quinto (18,3 %) delle aziende e su poco meno di tre decimi (28,0 %) di superficie.

(¹) Cfr. ISTITUTO CENTRALE DI STATISTICA: — *Censimento generale dell'agricoltura, 19 marzo 1930-VIII* — Vol. II: *Censimento delle aziende agricole* — Parte II: Tavole (Roma, Istituto Poligrafico dello Stato, 1935-XIII).

La conduzione in proprio predomina nelle piccole unità con ampiezza fino a 0,50 di ettaro e nelle aziende di oltre 50 ettari; nelle classi intermedie — da 0,51 a 3 ettari — predomina l'affitto; nelle altre — da oltre 3 a 50 ettari — la conduzione mista.

10. Bestiame. — Al Censimento del 19 marzo 1930-VIII, il patrimonio zootecnico della Provincia risultava costituito da 290.285 capi di bestiame, e precisamente da 72.881 equini, 56.008 bovini, 59.106 suini, 71.384 ovini, 30.906 caprini, con una densità, per chilometro quadrato di superficie agraria e forestale, di 24,9 equini, 19,1 bovini, 20,2 suini, 24,4 ovini, 10,6 caprini (²).

Discretamente intenso è l'allevamento degli ovini e degli equini: dei primi si ha un carico, per unità di superficie, di 5,5 capi nella regione di montagna, di 28,4 nella regione di collina e di 23,7 nella regione di pianura; dei secondi, rispettivamente, di 22,0, 24,5, 25,4.

Non trascurabile importanza ha l'allevamento dei bovini e dei suini: la densità dei primi, da 71,2 capi nella regione di montagna, si abbassa a 17,2 in quella di collina e a 15,5 nella regione di pianura; la densità dei secondi, da 52,0 capi, a 24,9 a 14,4. Scarsa importanza ha l'allevamento dei caprini, 10,5 capi per unità di superficie nella montagna, 14,4 nella collina e 8,3 nella pianura.

Confrontando i risultati del Censimento del 1908 con quelli del Censimento 1930-VIII, si constata come il patrimonio zootecnico della Provincia, nel periodo poco più che ventennale, sia nel complesso notevolmente diminuito. Più precisamente, i bovini sono diminuiti di oltre un quarto (26,0 %), gli equini di un tredicesimo (7,6 %), gli ovini di un quarto (25,5 %) e i caprini di oltre un terzo (37,1 %): sono aumentati soltanto i suini, di un dodicesimo (8,5 %).

Per gli equini, ad un aumento in cinque zone, con un massimo del 23,7 % nella zona XXIII di collina e un minimo, dell'8,7 % nella zona XXVI pure di collina, si contrappone una diminuzione in tutte le altre, con un massimo, del 78,4 % nella zona XXII di collina e un minimo, dell'1,5 % nella zona XXVIII di pianura.

Dei bovini, si è avuto un aumento solo nelle zone XX (5,8 %), XXIII (3,6 %) e XXVII (7,5 %); una diminuzione in tutte le altre, con un massimo, del 49,5 %, nella zona XXVIII di pianura e un minimo, dell'11,2 % nella zona XXV di collina.

I suini sono aumentati nell'unica zona di montagna (86,6 %), in quattro zone di collina (XXIII, XXV e XXVI) e nella zona XXIX di pianura, in cui è stato segnato l'aumento massimo del 126,3 %; nelle altre sono diminuiti, con un massimo, del 79,3 %, nella zona XXII di collina e un minimo, dell'1,9 %, nella zona XXXII di pianura.

Più generale è stata la diminuzione degli ovini e dei caprini: i primi aumentati nella zona XX (59,4 %), XXV (7,1 %) e XXXII (22,4 %), sono diminuiti nelle altre, con un massimo dell'86,7 % nella zona XXIII di collina e un minimo del 10,6 % nella zona XXX di pianura; i secondi, aumentati nella sola zona XXIII (36,7 %), si sono ridotti nelle altre, per un massimo del 75,6 % nella zona XXIX di collina e per un minimo del 23,2 % nella zona XX di montagna.

Variazioni di entità diversa, ma quasi tutte in diminuzione, si sono avute anche nelle singole categorie dei bovini.

I vitelli e le vitelle sotto l'anno diminuiscono di un quinto (21,8 %) nel complesso, di circa due quinti nella regione di pianura e di un sedicesimo nella regione di collina; aumentano, di un ventesimo, solo nella montagna. Variazioni di ugual senso si riscontrano per le manzette, le manze, le giovenche e le vacche, con una percentuale di riduzione molto maggiore, però, nella collina (18,8).

I manzi e i buoi segnano ovunque riduzione: di oltre la metà (57,7 %) nel complesso, di circa otto decimi nella montagna, di sei decimi nella collina e di oltre la metà (55,7 %) nella pianura. I torrelli e i tori figurano in aumento dello 0,9 % nel complesso, di tre decimi nella montagna e di oltre un terzo nella collina; in diminuzione, di un settimo, nella pianura.

Diminuiti nel complesso, di oltre un terzo, risultano i bufali; per percentuali molto maggiori nella collina e nella montagna.

CONFRONTI FRA I CENSIMENTI DEL BESTIAME DEL 1908 E DEL 1930.

PROSPETTO N. 6

SPECIE	DIFFERENZE							
	assolute				percentuali			
	PROVIN- CIA	Monta- gna	Collina	Pianura	PROVIN- CIA	Monta- gna	Collina	Pianura
1	2	3	4	5	6	7	8	9
Bovini	20.623	623	4.467	16.779	26,9	5,8	20,0	33,5
Equini	5.989	480	4.892	1.577	7,6	15,8	16,1	3,5
Suini	4.641	3.853	2.520	1.732	8,5	86,6	10,8	6,5
Ovini	24.383	325	8.095	16.613	25,5	59,4	21,5	28,9
Caprini	18.260	507	8.772	8.981	37,1	23,2	37,0	33,6
Bovini:								
Vitelli e vitelle sotto l'anno	4.327	129	451	4.005	21,8	5,7	6,1	39,3
Manzette, manze, giovenche e vacche	8.418	536	2.130	6.819	21,6	6,5	18,8	35,1
Manzi e buoi	5.295	63	1.818	3.414	57,7	79,7	61,3	55,7
Torelli e tori	13	24	133	144	0,9	30,0	34,7	15,7
Bufali	2.601	3	201	2.397	36,1	100,0	65,3	34,7

(²) Per notizie particolareggiate sulla consistenza del bestiame e sulla sua composizione qualitativa, vedasi: ISTITUTO CENTRALE DI STATISTICA: *Censimento generale dell'agricoltura, 19 marzo 1930-VIII* — Vol. I: *Censimento del bestiame* — Parte I: Relazione generale. Parte II: Tavole (Roma, Tipografia I. Falli, 1933-'84-XII).

REPARTIZIONE PERCENTUALE DEL BESTIAME FRA LE VARIE SPECIE E CATEGORIE ECONOMICHE AI CENSIMENTI DEL 1908 E DEL 1930.

PROSPETTO N. 7

SPECIE	CENSIMENTO 1908				CENSIMENTO 1930			
	PROVIN- CIA	Monta- gna	Collina	Pianura	PROVIN- CIA	Monta- gna	Collina	Pianura
Bovini	21,6	51,3	16,3	22,2	19,3	44,2	15,7	17,8
Equini	22,2	14,5	22,1	23,1	25,1	13,6	22,4	29,1
Suini	15,3	21,2	17,0	13,6	20,4	32,3	22,8	16,5
Ovini	27,0	2,6	27,4	29,3	24,5	3,4	26,0	27,1
Caprini	13,9	10,4	17,2	11,8	10,6	6,5	13,1	9,5
	100,0	100,0	100,0	100,0	100,0	100,0	100,0	100,0
Bovini:								
<i>Vitelli e vitelle sotto l'anno</i>	25,9	21,1	33,0	23,4	27,7	21,1	38,8	23,1
<i>Manzette, manze, gio- venche e vacche</i>	50,9	77,4	50,6	44,6	54,7	77,8	51,3	47,1
<i>Manzi e buoi</i>	12,0	0,7	13,3	14,1	6,9	0,2	6,4	10,1
<i>Torelli e tori</i>	1,8	0,7	1,7	2,1	2,5	0,9	2,9	2,9
<i>Buffali</i>	9,4		1,4	13,8	8,2		0,6	16,8
	100,0	100,0	100,0	100,0	100,0	100,0	100,0	100,0

IV. — SUPERFICI.

11. Ripartizione per qualità di coltura e coltivazioni. — La provincia di Napoli ha la superficie territoriale di 312.340 ettari (1): di questi 292.628 (93,7 %) rappresentano la *superficie agraria e forestale*, costituita da *seminativi semplici e con piante legnose* per il 58,0 %, da *colture legnose specializzate* per il 16,8 %, da *boschi, compresi i castagneti da frutto* per il 12,8 %, da *incolti produttivi* per il 2,6 % e da *prati, prati-pascoli e pascoli permanenti* per il 9,8 % (2).

L'indicata superficie agraria e forestale figura per il 5,5 % nella regione agraria di montagna, per il 35,5 % nella regione agraria di collina e per il 59,0 % nella regione agraria di pianura.

Il prospetto seguente, attraverso le cifre percentuali della ripartizione della superficie agraria e forestale per qualità di coltura, mostra alcune prime fondamentali caratteristiche del tipo di agricoltura delle singole regioni agrarie:

PROSPETTO N. 8

REGIONI AGRARIE E PROVINCIA	SEMINATIVI		PRATI PERMANENTI	PRATI-PASCOLI PERMANENTI	PASCOLI PERMANENTI	CULTURE LEGNOSE SPECIALIZZATE	BOSCHI COMPRESI I CASTAGNETI DA FRUTTO	INCOLTI PRODUTTIVI	SUPERFICIE AGRARIA E FORESTALE
	semplici	con piante legnose							
Montagna	6,8	3,1	—	—	0,7	43,2	36,5	9,7	100,0
Collina	24,8	20,8	0,1	0,9	4,6	22,9	22,6	3,3	100,0
Pianura	44,6	25,3	2,0	7,7	3,5	10,6	4,8	1,5	100,0
Provincia	35,5	22,5	1,2	4,9	3,7	16,8	12,8	2,6	100,0

A) SEMINATIVI SEMPLICI E CON PIANTE LEGNOSE. — Il 91,5 % della superficie a seminativi (netta da tare) è occupato da *coltivazioni avvicendate*, rappresentate, sulla totale superficie a seminativi, per il 45,6 % da *cereali*, per il 27,3 % da *coltivazioni non industriali*, per il 11,6 % da *coltivazioni industriali*, per il 6,9 % da *foraggere* e per lo 0,1 % da *riposi*; l'1,8 % è a *coltivazioni permanenti* e il 6,7 % è occupato dalle *tare*.

Il carattere della coltura seminativa nelle singole regioni per zone agrarie risulta dalle cifre percentuali che seguono:

PROSPETTO N. 9

ZONE, REGIONI AGRARIE E PROVINCIA	COLTIVAZIONI (NETTE DA TARE)							TARE	TOTALE
	avvicendate						perma- nenti		
	cereali	indu- striali	altre	forag- gere	riposi	in com- plesso			
Zona XX	19,3	—	53,5	2,0	—	74,8	11,0	14,2	100,0
Regione di Montagna	19,3	—	53,5	2,0	—	74,8	11,0	14,2	100,0
Zona XXI	39,9	2,3	49,3	—	—	91,5	3,6	4,9	100,0
» XXII	52,7	—	41,8	—	—	94,5	—	5,5	100,0
» XXIII	6,9	5,8	55,6	—	—	68,3	21,7	10,0	100,0
» XXIV	15,7	7,9	47,8	2,5	—	73,9	14,6	11,5	100,0
» XXV	57,4	—	16,6	15,0	0,6	89,6	0,3	10,1	100,0
» XXVI	61,3	1,3	19,6	11,6	0,3	94,1	0,4	5,5	100,0
Regione di Collina	49,8	2,2	27,7	9,3	0,3	89,3	3,2	7,5	100,0
Zona XXVII	57,1	—	15,9	17,5	1,0	91,5	0,2	8,3	100,0
» XXVIII	34,3	27,7	23,8	4,2	—	90,0	2,0	8,0	100,0
» XXIX	21,2	—	73,8	0,9	—	95,9	0,5	3,6	100,0
» XXX	59,3	1,9	31,2	2,3	—	94,7	0,7	4,6	100,0
» XXXI	37,6	24,4	23,1	8,4	—	93,5	—	6,5	100,0
» XXXII	52,1	4,6	29,7	8,1	—	94,5	1,0	4,5	100,0
Regione di Pianura	44,3	15,4	26,8	6,0	0,1	92,6	1,1	6,3	100,0
Provincia	45,6	11,6	27,3	6,9	0,1	91,5	1,8	6,7	100,0

(1) Il Catasto agrario del 1910 indicava per la prov. di Napoli una superficie di ettari 90.845. Con R. decreto legge 2 gennaio 1927, n. 1 furono aggregati alla Provincia stessa, distaccandoli dall'ex provincia di Caserta, gli ex circondari di Caserta (ettari 143.863), di Nola (ettari 26.889) e parte dell'ex circondario di Gaeta (ettari 50.711). Successivamente, con R. decreto legge 29 marzo 1928, n. 621, ettari 148 passarono dalla pro-

La distribuzione per zone e regioni agrarie della superficie interessata dagli indicati gruppi di coltivazioni risulta dalle seguenti cifre percentuali:

PROSPETTO N. 10.

ZONE, REGIONI AGRARIE E PROVINCIA	COLTIVAZIONI (NETTE DA TARE)							TARE	TOTALE SEMINATIVI SEMPLICI E CON PIANTE LEGN.	COLTIV. INTERCALARI (superfici ripetute)
	avvicendate						perma- nenti			
	ce- reali	indu- striali	altre	forag- gere	riposi	in com- plesso				
Zona XX	0,4	—	1,8	0,3	—	0,8	5,7	2,0	0,9	4,0
Regione di Montagna	0,4	—	1,8	0,3	—	0,8	5,7	2,0	0,9	4,0
Zona XXI	3,2	0,7	6,6	—	—	3,7	7,3	2,7	3,7	10,0
» XXII	..	—	0,1	—	—	0,5
» XXIII	0,2	—	—	0,1	1,3	0,2	0,1	0,2
» XXIV	1,6	3,2	8,2	1,7	—	3,8	37,7	8,0	4,7	5,9
» XXV	7,9	—	3,8	13,6	30,5	6,1	0,9	9,4	6,2	1,1
» XXVI	17,8	1,5	9,5	22,4	37,0	13,6	2,9	10,8	13,3	4,4
Regione di Collina	30,5	5,4	28,4	37,7	67,5	27,3	50,1	31,1	28,0	22,1
Zona XXVII	4,9	—	2,3	10,0	32,5	3,9	0,4	4,9	3,9	0,3
» XXVIII	20,2	64,1	23,4	16,2	—	26,4	30,3	31,8	26,9	34,8
» XXIX	0,6	—	3,4	0,2	—	1,3	0,3	0,7	1,3	4,6
» XXX	16,7	2,1	14,7	4,3	—	13,3	5,0	8,7	12,8	12,4
» XXXI	8,8	22,2	9,0	12,9	—	10,9	—	10,3	10,6	17,6
» XXXII	17,9	6,2	17,0	18,4	—	16,1	8,2	10,5	15,6	4,2
Regione di Pianura	69,1	94,6	69,8	62,0	32,5	71,9	44,2	66,9	71,1	73,9
Provincia	100,0	100,0	100,0	100,0	100,0	100,0	100,0	100,0	100,0	100,0

Passando all'esame delle principali coltivazioni comprese in ogni singolo gruppo si possono fare le seguenti osservazioni.

Cereali. — Il *frumento* è la coltivazione più diffusa, interessando il 61,2 % della superficie a cereali; seguono il *granoturco*, l'*avena*, la *segale*, l'*orzo* e gli *altri cereali* (farro) che coprono, rispettivamente, il 23,2 %, l'8,4 %, il 4,0 %, il 3,0 % e lo 0,2 % della detta superficie. Il *frumento* è coltivato sul 27,3 % della superficie a cereali nella regione di montagna, sul 55,5 % in quella di collina e sul 63,8 % in quella di pianura; il *granoturco* sul 47,4 %, 24,1 % e 22,7 %; l'*avena* sul 4,6 %, 9,2 % e 8, 1 %; la *segale* sul 2,6 %, 7,8 % e 2,3 %; l'*orzo* sul 18,1 %, 2,6 % e 3,1 %; gli altri cereali sono coltivati esclusivamente nella regione di collina e interessano lo 0,8 % della superficie a cereali.

Foraggere. — La superficie a foraggere è costituita per il 42,9 % da *prati avvicendati* e per il 57,1 % da *erbai annuali*. I prati sono formati da *erba medica* (94 %), da *sulla* (3 %), da *lupinella* (2 %), da *fieno greco* (1 %), compreso il *trifoglio pratense* ed altre essenze in percentuale trascurabile; gli erbai annuali, in prevalenza, da *trifoglio incarnato*.

Nella regione agraria di montagna la superficie a foraggere è costituita esclusivamente da erbai annuali, formati in prevalenza da *specie diverse*. Nella regione agraria di collina è a prato avvicendato il 15,8 % della totale superficie a foraggere; nella regione di pianura il 58,1 %. I suddetti prati avvicendati nella regione di collina sono formati da *erba medica* (94 %), da *lupinella* (5 %) da *sulla* (1 %); nella regione di pianura, da *erba medica* (94 %), da *sulla* (2 %), da *lupinella* (2 %), da *fieno greco* (1 %) e da *trifoglio pratense* (1 %).

Coltivazioni industriali. — Sono costituite da *canapa* per il 99,5 % (di cui il 98,8 % da *tiglio* e l'1,2 % da *seme*), da *lino* (*tiglio*) per lo 0,3 %, da *tabacco* per lo 0,2 % e da *altre coltivazioni industriali* (*paglia per cappelli*) per una percentuale trascurabile. La *canapa* (*tiglio*) figura per il 5,5 % nella regione di collina e per il 94,5 %, con l'intera produzione di seme nella regione di pianura; il *lino* e il *tabacco*, per la totalità, nella regione di pianura.

Altre coltivazioni. — Sono costituite da *patata* (35,2 %), da *fava da seme* (17,0 %), da *lupino* (11,6 %), da *pomodoro* (10,4 %), da *fagiolo* (8,0 %), da *legume fresco da sgusciare* (6,3 %). La *patata* prevale sulle altre coltivazioni indicate in tutte le regioni della Provincia.

Coltivazioni intercalari. — Sono formate in gran parte da *erbai, granoturco cinquantino, fagiolo e cavolfiore*.

B) PRATI, PRATI-PASCOLI E PASCOLI PERMANENTI. — Sono rappresentati per il 12,2 % da *prati*, per il 49,9 % da *prati-pascoli* e per il 37,9 % da *pascoli*, distribuiti, nel loro complesso, per lo 0,4 % nella regione agraria di montagna, per il 20,2 % nella regione di collina e per il 79,4 % nella regione di pianura.

Per zone e regioni agrarie, la composizione della coltura foraggera su terreno saldo e la distribuzione della superficie interessata da ogni qualità di coltura, risultano dalle seguenti cifre percentuali:

vincia di Napoli a quella di Salerno ed ettari 515 da Salerno a Napoli. Al 21 aprile 1931-IX la superficie territoriale della provincia di Napoli risultava di ettari 312.340. L'errore per difetto di ettari 166 è stato messo in evidenza da ulteriori accertamenti effettuati dal nuovo Catasto geometrico.
(2) Vedeasi anche la tavola I.

PROSPETTO N. 11

Table with columns for Zone, Regioni Agrarie e Provincia, and Qualità di Coltura (prati permanenti, pascoli permanenti, etc.) and Totale.

C) COLTURE LEGNOSE SPECIALIZZATE. — Sono costituite per il 44,7 % da vigneti, per il 26,8 % da oliveti, per il 19,6 % da frutteti, per il 3,6 % da agrumeti, per lo 0,4 % da vivai e canneti (di cui il 30,5 % vivai ed il 69,5 % canneti e vincheti), per lo 0,1 % da piante ornamentali, in misura trascurabile da gelseti; il 4,8 % della superficie è coperto da tare.

Le colture legnose specializzate si trovano per il 14,0 % nella regione agraria di montagna, per il 48,5 % nella regione di collina e per il 37,5 % nella regione di pianura.

La composizione della coltura legnosa specializzata nelle singole zone e regioni agrarie è rappresentata dalle cifre percentuali che seguono:

PROSPETTO N. 12.

Table showing the percentage composition of specialized woody crops (vigneti, oliveti, agrumeti, etc.) across different zones and provinces.

Di seguito è indicato, sempre in cifre percentuali, come la superficie di ogni coltivazione sia repartita per zone e regioni agrarie:

PROSPETTO N. 13

Table showing the percentage distribution of surface area for each cultivation type across zones and provinces.

(1) La produzione complessiva media annua della paglia dei cereali, tipo frumento, durante il sessennio 1923-28, sarebbe stata, nella Provincia, di circa 1.515.000 quintali, dei quali 102.000 nella regione di montagna, 276.000 nella regione di collina e 1.137.000 nella regione di pianura.

(2) Per prodotto normale s'intende quel « prodotto che, secondo il giudizio di persona esperta, un terreno, di una data qualità e di un dato grado di fertilità, darebbe col sistema di coltura in uso, se circostanze accidentali, favorevoli o sfavorevoli, non lo elevassero o abbassassero eccezionalmente. Si è creduto di assumere questo dato, generalmente noto ai pratici, nonostante il suo carattere empirico, in quanto è sembrato che esso potesse servire utilmente come punto di riferimento per stabilire la variazione annuale dei prodotti. Il prodotto normale così stabilito ha carattere provvisorio. Dopo un certo numero di anni della rilevazione annuale ad esso

D) BOSCHI (COMPRESI I CASTAGNETI DA FRUTTO). — La superficie complessiva è costituita per il 12,8 % da castagneti e per l'87,2 % da altri boschi, distribuita per il 15,5 % nella regione agraria di montagna, per il 62,5 % nella regione di collina e per il 22,0 % nella regione di pianura.

Le proporzioni secondo le quali i castagneti da frutto e gli altri boschi sono rappresentati per zone e regioni agrarie e la relativa distribuzione della superficie sono indicate dalle cifre percentuali seguenti:

PROSPETTO N. 14.

Table showing the distribution of forest types (castagneti da frutto, altri boschi) across zones and provinces.

E) INCOLTI PRODUTTIVI. — Per zone e regioni agrarie figurano distribuiti secondo le proporzioni sottoindicate:

ZONE E REGIONI AGRARIE

Table showing the percentage distribution of productive fallow lands across zones and provinces.

12. Confronti con il Catasto agrario precedente. — Non si sono istituiti confronti con la catastazione del 1910, mancando le condizioni pregiudiziali per una attendibile comparabilità delle due serie di dati. Difatti nelle due catastazioni vennero seguiti criteri in qualche parte diversi nella qualificazione della superficie produttiva.

V. — PRODUZIONI UNITARIE.

13. I dati del Catasto agrario 1929. — Dal quadro V della tavola II (Provincia) si rileva che nell'anno 1929, eccezione fatta per alcune coltivazioni industriali (canapa (tiglio) e tabacco) e alcuni ortaggi, le produzioni unitarie sono state uguali o superiori alla media del sessennio 1923-28, e ciò in dipendenza dell'andamento climatico particolarmente favorevole nell'annata in discorso.

Il quadro VI della tavola suddetta mostra come il frumento ed i cereali minori (1) diano una produzione media unitaria più alta nei seminativi con piante legnose che nei seminativi semplici, mentre il granturco offre una produzione uguale sia nell'una che nell'altra qualità di coltura.

PROSPETTO N. 15

Table comparing unitary production of wheat and minor cereals in simple vs. woody plant fallow, and durum wheat.

14. Confronti con il Catasto agrario precedente. — La scarsa comparabilità dei risultati del Catasto 1910 e del Catasto 1929, già denunciata al paragrafo 12 per quanto riguarda i dati di superficie, esiste anche per le produzioni, in quanto il vecchio Catasto accertava il prodotto normale (2), mentre l'odierna rilevazione presenta come normale la produzione media effettivamente ottenuta nel sessennio 1923-28.

15. Numero delle piante legnose. — Si è già accennato, al paragrafo 2, che interessante caratteristica della nuova catastazione agraria è la rilevazione del numero medio di piante per ettaro e delle relative forme di allevamento.

Detti elementi possono efficacemente concorrere a spiegare i dati di produzione unitaria.

Nel prospetto che segue è riportato, distintamente per essenze, il numero complessivo di piante che costituirebbe la consistenza della piantagione arborea della Provincia e delle regioni agrarie (3):

(1) sostituirà il prodotto medio. Cfr. MINISTERO DI AGRICOLTURA, INDUSTRIA E COMMERCIO - Ufficio di Statistica agraria. Catasto agrario del Regno d'Italia. — Vol. II: Lombardia, Introduzione, pag. 9 (Roma, Tipografia Bertero e C., 1914).

(2) Nel seminativi (semplici e con piante legnose), nelle colture legnose specializzate e nelle altre qualità di colture semplici, si sarebbero annualmente raccolti, nel sessennio 1923-28, secondo computi largamente approssimativi, 1.725.000 quintali di legna da ardere (dei quali 1.388.000 di legna dolce e 337.000 di legna forte) e 8.000 metri cubi di legname da lavoro (dei quali 3.000 di legname dolce e 5.000 di legname duro). Legna da ardere e legname da lavoro provengono per la totalità da latifoglie e sono considerati in condizioni di media stagionatura.

MIGLIAIA DI PIANTE

PROSPETTO N. 16

SPECIE	PROVIN- CIA	MONTA- GNA	COLLINA	PIANURA
1	2	3	4	5
Viti in coltura specializzata pura	34.330	333	22.740	11.257
Id. id. id. mista prevalente	54.127	5.497	33.836	14.794
Id. id. id. mista secondaria	1.345	388	910	47
Id. id. promiscua	35.430	—	15.363	20.067
Sostegni vivi	5.467	—	1.085	4.382
Olivii in coltura specializzata pura	1.676	335	694	647
Id. id. id. mista prevalente	821	565	25	231
Id. id. id. mista secondaria	74	72	1	1
Id. id. promiscua	324	7	155	162
Agrumi in coltura specializzata pura	1	—	—	1
Id. id. id. mista prevalente	694	423	60	211
Id. id. id. mista secondaria	203	96	51	56
Id. id. promiscua	11	—	3	8
Gelsi in coltura specializzata mista secondaria	11	—	10	1
Id. id. promiscua	21	—	6	15
Fruttiferi in coltura specializzata pura	54	6	15	33
Id. id. id. mista prevalente	2.268	88	811	1.369
Id. id. id. mista secondaria	2.513	477	1.301	735
Id. id. promiscua	1.987	8	866	1.083
Altre specie in coltura specializz. mista secondaria	91	65	—	26
Id. id. id. promiscua	14	8	—	6
Piante sparse e nelle tare	47	17	2	28
Totale	141.479	8.335	77.984	55.160

Evidente è l'importanza dominante della vite e dei fruttiferi nel quadro delle coltivazioni legnose a frutto annuo.

Le forme di allevamento delle piante più largamente usate sono: il «cordone» per la vite nella coltura specializzata pura, specializzata mista prevalente e mista secondaria ed il «festone» per la vite nella coltura promiscua; il «vaso» per gli agrumi nella coltura specializzata pura e per i fruttiferi nella coltura specializzata pura e specializzata mista prevalente; il «pieno vento» per l'olivo, per il gelso, per gli agrumi nella coltura specializzata mista prevalente, mista secondaria e nella promiscua e per i fruttiferi nella coltura specializzata mista secondaria e nella promiscua.

(1) Le macchine agricole, scarsamente impiegate fino all'immediato dopoguerra, si sono alquanto diffuse nell'ultimo quindicennio. Secondo una indagine statistica eseguita dalla Cattedra Ambulante di Agricoltura, nel 1929, si contavano: 19.700 aratri razionali in ferro, 391 motoratrici, 6.500 seminatrici e 620 mietitrici. La consistenza delle trattrici e dei motori agricoli, nel quinquennio 1930-'34, era la seguente:

ANNO	TRATTICCI	ALTRI MOTORI
1930	103	135
1931	134	193
1932	158	261
1933	194	341
1934	194	341

Secondo il «Censimento del grano trebbiato a macchina», il numero delle trebbiatrici era di 204 nel 1928, 213 nel 1929, 285 nel 1930, 327 nel 1931, 295 nel 1932, 199 nel 1933, 344 nel 1934.

(2) L'impiego delle razze elette di frumento, in questi ultimi anni si è andata sempre più diffondendo fra gli agricoltori della Provincia, un tempo attaccati alle vecchie varietà locali.

Secondo le rilevazioni compiute dall'Istituto Centrale di Statistica, nel 1933, fu seminato con razze elette il 35,2% della superficie a frumento e, nel 1934, il 50,1%; nei due anni in esame le razze precoci rappresentavano, rispettivamente, il 35% e il 50% del totale e le razze di media epoca, il 65% e il 50%. Negli stessi anni le diverse razze di frumento, erano, percentualmente, così rappresentate nel complesso della coltivazione:

	1933	1934
Gruppo delle Bisciole e delle Maiorlehe	18,4	14,2
Ardito	10,4	14,8
Mentana	9,0	10,9
Villa Glori	7,7	9,2
Altre	54,5	50,9
Totale	100,0	100,0

(3) Le industrie della molitura e della pastificazione, pur non interessando soltanto la produzione granaria locale, hanno un ruolo molto importante nel quadro delle attività industriali.

Il valore attuale degli impianti di molini esistenti in Provincia si calcola intorno ai 70 milioni di lire. La molitura viene esercitata in circa 145 molini, dei quali 63 modernamente attrezzati, con una potenzialità totale di molitura giornaliera di circa 20.000 quintali di grano tenero, e 10.000 di grano duro.

La pastificazione è sviluppata specialmente nella zona vesuviana, favorita da condizioni climatiche e idriche. Il pontano circa 150 pastifici, posti in prevalenza a Torre Annunziata (il più importante centro nazionale) e Gragnano, a Napoli e a Caserta, con una produzione annua media, valutata dall'Unione Industriale Pontana, di circa 1.800.000 quintali. L'esportazione delle paste alimentari attraverso la Dogana di Napoli, nel quadriennio 1926-'29 è indicata dalle cifre seguenti:

ANNO	QUINTALI	VALORE (in lire)
1926	107.820	34.000.000
1927	88.200	28.084.040
1928	93.150	24.544.000
1929	124.630	31.764.818

Altra industria importante è quella delle conserve alimentari, che poggia sulla produzione locale e su quella importata da Provincie limitrofe.

Prevalse l'industria della conserva di pomodoro; tipica è anche quella del pomodoro «pelato» in scatola per la quale si adopera, di preferenza, una varietà locale denominata «S. Marzano», estesamente coltivata nelle provincie di Napoli e Salerno; vengono poi le industrie delle conserve di frutta, degli ortaggi e legumi variamente conservati.

Nel biennio 1928-'29 le quantità esportate attraverso la Dogana di Napoli sono state le seguenti:

SPECIE	1928		1929	
	quintali	lire	quintali	lire
1	2	3	4	5
Conserva di pomodoro	658.587	156.242.754	1.034.300	256.268.193
Marmellate	14.444	8.338.329	23.633	12.657.421
Frutta, legumi e ortaggi conservati	34.137	12.721.077	34.200	13.153.432

Discreta importanza ha anche l'industria enologica, più che altro per la tipicità dei vini prodotti e la loro larga rinomanza: il *Falerno*, ambrato, chiaro, secco e con aroma gradevole, la cui zona di produzione è nel dintorni di Napoli; il *Capri*, bianco, secco, di colore paglierino, fragrante e fresco, dell'Isola di Capri e della penisola Sorrentina, e il *Capri rosso* meno diffuso; il *Lacryma Christi*, bianco, secco e di profumo delicato, prodotto a Torre del Greco e alle falde meridionali del Vesuvio; il *Asprinio*, leggero, di colore paglierino, acidulo e frizzante, dissetante e diuretico, prodotto nella pianura di Caserta e di Casoria; il *Gragnano*, nei comuni di Lettere e Gragnano; il *Vesuvio* alle pendici del vulcano omonimo, del monte Somma e del territorio di Boscoreale; i *vini bianchi comuni* dell'Isola d'Ischia, i cui tipi principali sono il *Piedimonte*, il *Barano*, il *Pisciotta*, il *Buonopano*, il *Serrara Fontana* ed il *vino di Forio*, il più alcolico fra tutti i tipi prodotti nell'Isola. Notevole importanza hanno le coltivazioni speciali dei fiori e delle piante ornamentali, diffuse nei comuni di Napoli, Castellammare di Stabia, Sorrento, Portici, Caserta, Capri e S. Maria Capua Vetere. Nel 1939 il valore lordo di tutta la produzione della Provincia è stato calcolato in L. 2.559.800, rappresentato specialmente da *garofani*, *crisantemi*, *dalis* e *rose*. Detta produzione viene in parte consumata lo-

Circa lo stato di età (stazioni di produttività) delle piantagioni di vite possono considerarsi sufficientemente indicative le sottoindicate cifre percentuali:

PROSPETTO N. 17.

REGIONI AGRARIE	SUPERFICIE A VITE IN COLTURA SPECIALIZZATA			SUPERFICIE A VITE IN COLTURA PROMISCUA		
	di recente impianto	in piena produzione	in deperimento	di recente impianto	in piena produzione	in deperimento
1	2	3	4	5	6	7
Montagna	5	80	15	—	80	20
Collina	6	75	19	—	80	20
Pianura	4	90	6	—	70	30

I portainnesti americani, sono stati finora poco usati nella Provincia essendo, questa, fino a poco fa immune dalla fillossera; tuttavia la Cattedra Ambulante di Agricoltura ha introdotto — a scopo di sperimentazione — vari ibridi, tra i quali: *Berlandieri* x *Riparia 420 A*, *Rupestris du Lot*; *Riparia* x *Rupestris 3.309*. I vitigni nostrani più diffusi sono: *Falanghina*, *Agljanica*, *S. Nicola*, *Piede di Palumbo*, *Uva Rosa* e *Ugliesella* per la produzione di uva da vino; *S. Anna*, *Moscattella*, *Paul*, *Baresana*, *Catalanesca*, *Regina*, *Moscattellone*, *Pausa precoce* e *Almeria* per la produzione di uva da tavola.

Conclusioni. — Le rilevazioni del nuovo Catasto agrario presentano nei suoi vari aspetti l'agricoltura della provincia di Napoli, portata, attraverso il progressivo migliore coordinamento dei fattori tecnici ed economici della produzione, ad un elevatissimo grado d'intensività in quasi tutti i settori, salvo che in quello dell'allevamento del bestiame, industria che ha invece segnato nell'ultimo periodo una forte contrazione.

Fra le principali e più efficaci determinanti di detto progresso va ricordato:

- l'adozione di più razionali avvicendamenti;
- l'uso più esteso delle macchine agricole, capaci di una più razionale lavorazione dei terreni e di una più appropriata esecuzione di determinate operazioni (1);
- un perfezionamento nella tecnica della coltivazione del frumento, accompagnata dal più largo impiego di razze elette (2);
- una migliore utilizzazione industriale dei prodotti agrari (3);
- l'estendersi delle coltivazioni ortofrutticole con una migliore disciplina della produzione e del commercio (4) e con una più organica e sistematica azione antiparassitaria;

calmente e in parte esportata, sia in altre provincie che all'estero. Da notizie fornite dalla Cattedra Ambulante di Agricoltura della Provincia si desumono i seguenti dati:

SPECIE	Consumo locale	% sul valore totale esportato	
		nel Regno	all'Estero
1	2	3	4
Fiori recisi	50	40	10
Piante ornamentali	50	30	20
Fiori e foglie da profumeria	100	—	—

La coltivazione è frazionatissima e suscettibile di un forte impulso. La tecnica colturale è lontana dalla perfezione per mancanza di abili maestranze e per la deficienza dei mezzi di produzione (erre mobili, stufe, impianti d'irrigazione, ecc.).

In passato era anche abbastanza praticata la *bacicoltura*. Le vicende dei mercati, specialmente nell'ultimo quinquennio, hanno portato a limitare, in modo molto sensibile, l'allevamento del baco da seta ed a ridurre l'attività, un tempo molto fiorente, dell'industria serica, che tuttora resta nel Casertano e va sotto il nome generico di *industria serica* di S. Isidoro.

Secondo le notizie raccolte dall'Istituto Centrale di Statistica l'industria dell'allevamento dei bachi, nel periodo dal 1927 al 1934, era rappresentata dai seguenti valori:

ANNO	Seme bachi allevato (once)	Produzione borsoli (kg.)	Media per oncia di grammi 30
1	2	3	4
1927	2.138	100.809	47,15
1928	1.400	60.000	42,86
1929	1.390	78.400	56,40
1930	1.185	54.300	45,82
1931	422	17.450	41,35
1932	149	8.780	58,98
1933	110	6.564	59,65
1934	119	3.585	30,13

L'allevamento venne praticato da 650 famiglie nel 1931, da 175 nel 1932, da 127 nel 1933 e da 128 nel 1934. Secondo rilevazioni compiute per gli anni 1932-'33 (vedi: ISTITUTO CENTRALE DI STATISTICA: *Indagine sulla bacicoltura* - Roma, Istituto Poligrafico dello Stato, 1935-XIV) prevale il piccolo allevamento, come risulta dai dati che seguono:

ANNI	FAMIGLIE CHE HANNO ALLEVATO SEME BACHI				
	almeno a 1/2 oncia	da 1/2 a 1 oncia	da 1 a 2 oncie	da 2 a 3 oncie	da 3 a 5 oncie
1	2	3	4	5	6
1932	89	62	19	2	3
%	50,0	35,0	11,0	1,0	1,2
1933	58	49	19	1	—
%	46,0	38,0	15,0	1,0	—

(*) Nel dopoguerra le colture ortensi si sono molto estese, favorite dallo sviluppo delle irrigazioni. La maggior parte dei seminativi irrigui, con avvicendamenti di ordinarie coltivazioni, è stata trasformata in orti stabili a prevalente produzione di pomodori, di piselli e fagioli precoci di primavera e di brassicacee diverse, cavolfiori, fienochi ed altri ortaggi invernali.

Le varietà ortive create dallo stesso agricoltore sono numerosissime; hanno conquistato i mercati locali e extraterritoriali il pomodoro da conserva, *Maraschi*, *Tondo vesuviano*, *S. Marzano*, i cavolfiori precoci di novembre (*Martiniano*) e di dicembre (*Napolino*).

Secondata da un ambiente naturale ottimo e, fino a poco tempo fa, dalla relativa facilità di collocamento dei prodotti a prezzi largamente remunerativi, si è estesa anche la coltivazione degli alberi da frutto, la cui produzione è largamente esportata in altre regioni del Regno o all'estero: *pesche* delle quali ricercate sono la varietà locale *Maggiocia* a maturazione precoce, e le varietà *Gialla di Napoli*, *Riccia*, *Cavallara*, *Riccia a fuoco*, *Luscianese* a polpa gialla ed a maturazione tardiva, *Schiavona* e *S. Martino*; *mele*, specie per la varietà *Ansurca* e per la *Sergente*, la *Limonecca*, la *Gelata* e la *Zitella*; *albicocche*, rappresentate in complesso da una trentina di varietà prettamente locali, tra le quali, particolarmente ricercate, per l'esportazione, la *Cristallina*, la *Maggesi*, la *Torrese*, la *Meraviglia*, la *Monaca*, la *Alessandrina*, la *A. Ronza*, la *S. Francesco*; *mandorle*, nella varietà la *Canina*, l'*Ambrosina* e la *Pantoscara*; *essine*, nelle varietà *Pappacosa*, *S. Vito*, *Zuccherina*, *Gerusalemme* e *Oltiana*; *ciliege* nelle varietà *Del Monte*, *Corvina*, *Malizia*; *nocci* nella varietà *Nocci di Sorrento*.

(continua)

- l'estendersi e l'intensificarsi dell'irrigazione (1);
- il più largo uso dei concimi chimici (2);
- il progressivo sviluppo delle opere di bonifica e di trasformazione fondiaria (3);
- una più efficace ed economica organizzazione del credito agrario (4).

Ulteriori constatazioni e considerazioni potranno essere fatte dagli studiosi sull'esame delle rilevazioni del Catasto agrario della Provincia. I numerosi dati analitici, contenuti nelle diverse tavole del presente fascicolo, forniscono in effetti una ricca messe di notizie e di documentazioni che si prestano a molteplici interessanti elaborazioni.

(segue nota)

nota ed apprezzata anche all'estero; nocciole, nelle varietà *Tonda* e di *S. Giovanni*. Minore importanza ha la produzione delle pere e degli agrumi; delle prime meritevoli d'essere menzionate sono: la *Spadona* e la *Mastrantonio*, a maturazione estiva, e la *Spina del Carpine*, a maturazione autunno-invernale; dei secondi il limone, l'arancio, il mandarino e, in piccolissima quantità, il cedro.

Le varietà di limone coltivate sono: il *Limoncetto*, a frutto piccolo e con scorza liscia, la varietà a frutto più grande chiamata « *Mostrato* », l'« *Incannellato* » a frutto rugoso e solcato e la varietà detta « *Limone di Paesqua* », o « di *Pana* », con scorza grossa, dolce e tenera. Dell'arancio vengono coltivate le varietà: la *locale Sangugno*, comunemente nota nella penisola Sorrentina col nome di *Arancio di Sorrento* e la *Miliese*, detta comunemente *Spagnola*; le varietà di mandarino, sono, una a frutto piccolo con buccia serrata e liscia, l'altra a frutto più grande con buccia semialderente e rugosa.

(2) Nella Provincia è diffusissima la piccola irrigazione, con acque freatiche tratte dal sottosuolo, sollevate mediante norie mosse da animali. In questi ultimi anni si è andato estendendo l'impiego di pompe centrifughe, mosse da motori ad olio pesante od elettrici. Notevole sviluppo ha anche avuto la costruzione di pozzi artesiani. In epoca recente, non sono mancate iniziative per opere di irrigazione in grande stile; così nella tenuta « *Frascale* » presso Capua è stato costruito un impianto di sollevamento di acqua dal fiume Volturno.

Il sistema di irrigazione, di quasi generale adozione, è quello per « infiltrazione ».

(3) Dalle rilevazioni compiute dall'Istituto Centrale di Statistica, risultano distribuite pel consumo, negli anni dal 1929 al 1934, le sotto indicate qualità e quantità di materie fertilizzanti:

CONCIMI	1929	1930	1931	1932	1933	1934
	2	3	4	5	6	7
FOSFATICI						
Perfosfati q.	305.126	279.513	251.762	235.045	183.660	197.243
Fosfati macinati q.	155	352	214	274	5.141	441
Scorie Thomas q.	209	—	—	—	—	—
Unità fertilizzanti — P ₂ O ₅ q.	50.425	46.218	41.601	38.859	31.743	31.843
AZOTATI						
Solfato ammonico q.	117.040	111.495	138.151	136.248	118.588	131.972
Calcioammonide q.	2.730	4.805	3.441	3.117	3.665	4.586
Nitrato ammonico diluito q.	2.427	1.955	1.905	1.778	1.663	1.622
Solfonitrato ammonico q.	27	68	11	4	1	—
Nitrato di calcio q.	1.205	1.142	2.235	6.422	4.737	4.855
Nitrato di soda q.	24.500	26.800	17.418	12.149	10.770	12.353
Unità fertilizzanti — N q.	28.193	27.600	31.497	30.856	26.924	30.269
POTASSICI						
Sali potassici q.	2.220	1.450	1.650	758	803	2.180
Salino potassico q.	—	—	100	—	—	100
Leucite q.	959	265	510	100	—	105
Unità fertilizzanti K ₂ O q.	1.254	765	942	394	402	997
FOSFATO BIAMMONICO						
Unità fertilizzanti { P ₂ O ₅ q.	—	—	222	648	379	523
{ N q.	—	—	107	311	182	251
{ N q.	—	—	41	120	70	97

La contrazione verificatasi nel consumo dei fertilizzanti nel quinquennio 1930-'34, come pure la lieve ripresa del 1934, rappresentano un fenomeno comune a quasi tutte le regioni italiane.

(4) Il problema del bonificamento, affrontato con l'esecuzione di vaste opere dai cessati governi, e ripreso ed intensificato dal governo italiano, ha notevole importanza per l'economia della Provincia.

Dalla descrizione che segue. (Vedi: ISTITUTO CENTRALE DI STATISTICA E SOTTOSEGRETARIATO DI STATO PER LA BONIFICA INTEGRALE: *Censimento generale dell'Agricoltura*, 19 marzo 1930-VIII. Censimento delle bonifiche idrauliche di 1ª categoria. Roma, Istituto Poligrafico dello Stato, 1934-XII) risulta quanto larga fosse la superficie che al 19 marzo 1930 era soggetta a bonificamento.

A) BONIFICHE IN ESECUZIONE DIRETTA:

a) *Bonifica della Valle del Liri*, iniziata nel 1905, su una superficie di 28.500 ettari, dei quali 6.160 palustri: di questi 1.500 erano già bonificati al 19 marzo 1930, mediante scolo naturale. La spesa prevista dal piano regolatore del Provveditorato delle OO. PP. era di 12.700.000 lire; al 31 marzo 1930 erano state liquidate somme per un importo di L. 2.565.000; il solo comune della Provincia compreso nel perimetro della bonifica, con parte del proprio territorio, è quello di Rocca Evandro. La bonifica interessa anche la provincia di Frosinone;

b) *Bonifica del pantano di Sessa*, iniziata nel 1910, su una superficie di 6.000 ettari, dei quali 700 palustri, tutti bonificati al 19 marzo 1930, mediante prosciugamento meccanico e scolo naturale, con una spesa liquidata di L. 1.500.000. Il solo comune della Provincia compreso nel perimetro della bonifica, con una parte del proprio territorio, è quello di Sessa Aurunca.

La suddetta bonifica, con progetto generale del 24 febbraio 1928, ebbe il comprensorio di 11.207 ettari, dei quali 400 palustri, tutti da bonificarsi al 19 marzo 1930, e fu successivamente data in concessione. I lavori furono iniziati, con i medesimi sistemi di prosciugamento, nel 1929, con una spesa prevista di lire 11.000.000 al 31 marzo 1930 erano state liquidate somme per un importo di lire 2.500.000

c) *Bonifica della valde dei Regi Laghi*, iniziata nel 1910, su una superficie di 32.500 ettari, tutti palustri ed in gran parte (27.500) già bonificati al 19 marzo 1930, mediante scolo naturale. Il progetto generale, del 30 giugno 1929, prevedeva una spesa di L. 9.875.000; al 31 marzo 1930, erano state liquidate somme per un importo di L. 8.786.544. I comuni della Provincia compresi nel perimetro della bonifica, con una parte del loro territorio, sono quelli di Nola, Marigliano, San Vitelliano, Mariglianella, Scisciano, Castel di Sasso,

Brusciano, Marcellise, Acerra, Atella di Napoli, Aversa, Fertilia, Napoli, Villa Literno, Castel Volturno e Calvano;

d) *Bonifica dei torrenti di Nola*, iniziata nel 1855, su una superficie di 11.500 ettari, tutti palustri, dei quali 7.500 già bonificati al 19 marzo 1930, mediante scolo naturale. Il progetto generale, del 30 giugno 1929, prevedeva una spesa di L. 9.766.767; al 31 marzo 1930, erano state liquidate somme per un importo di L. 9.044.050. I comuni della Provincia compresi nel perimetro della bonifica con una parte del loro territorio, sono: Nola, Cimtilite, Camposano, Ciccianno, Comiziano, Saviano, Roccarainola e Scisciano. La bonifica interessa anche la provincia di Avellino;

e) *Bonifica del bacino inferiore del Volturno*, iniziata nel 1839, su una superficie di 18.192 ettari, dei quali 11.939 palustri e, di questi, 9.868 già bonificati al 19 marzo 1930, mediante prosciugamento meccanico e scolo naturale. Alla stessa data erano state liquidate somme per un importo di L. 53.884.280. Otto comprensori formano la suddetta bonifica: *Bacini di Quarto, di Camaldoli, di Bagnoli, di Licola e Varcature* (dato successivamente in concessione all'Opera Nazionale per i Combattenti, che iniziò i lavori nel 1921); *Bacino dei Laghi; sub-bacino di Agnano; Bacino di Mare morto e Averno e Lucrino*. I comuni della Provincia compresi nel perimetro della bonifica, con una parte del loro territorio, sono quelli di Pozzuoli, Marano di Napoli, Calvizzano, Mugnano di Napoli, Melito di Napoli, Villaricca, Quallano, Napoli, Giuliano in Campania, Baccoli e Monte di Procida;

f) *Bonifica dei torrenti di Somma e Vesuvio*, iniziata nel 1906, su una superficie di 27.200 ettari, dei quali 16.000 palustri, tutti bonificati al 19 marzo 1930, mediante scolo naturale. Al 31 marzo 1930 erano state liquidate somme per un importo di L. 24.940.202. I due comprensori della suddetta bonifica sono quelli della *Falda settentrionale e della Falda meridionale*. I comuni della Provincia compresi nel perimetro della bonifica, con una parte del loro territorio, sono Cercola, San Sebastiano al Vesuvio, Pollena Trocchia, Sant'Anastasia, Somma Vesuviana, Ottaviano, San Giuseppe Vesuviano, Napoli, Pomigliano d'Arco, Poggioreale, Terzigno, S. Giorgio a Cremano, Portici, Resina, Torre del Greco, Torre Annunziata e Pompei;

g) *Bonifica delle paludi di Napoli e Volla*, iniziata nel 1855, su una superficie di 2.430 ettari, dei quali 2.400 palustri, tutti bonificati al 19 marzo 1930, mediante scolo naturale. La spesa prevista era di L. 2.498.502; al 31 marzo 1930 erano state liquidate somme per un importo di L. 2.129.182. Il solo comune della Provincia compreso nel perimetro della bonifica, con parte del proprio territorio, è quello di Napoli;

h) *Bonifica dell'Agro Sarnese*, iniziata nel 1865, su una superficie di 13.300 ettari, tutti palustri e già bonificati al 19 marzo 1930, mediante scolo naturale. La spesa prevista era di L. 12.780.000. I comuni della Provincia compresi nel perimetro della bonifica, con una parte del loro territorio, sono: Striano, Poggioreale, Lettere e Pompei. La bonifica interessa anche la provincia di Salerno.

B) BONIFICHE IN CONCESSIONE:

a) *Bonifica del bacino inferiore del Volturno*, iniziata nel 1913 su una superficie di 14.419 ettari, dei quali 12.714 palustri e, di questi, 7.550 già bonificati al 19 marzo 1930, mediante colmata naturale, prosciugamento meccanico e scolo naturale. I progetti generali relativi ai tre comprensori della *Campagna di Castel Volturno* (ottobre 1925), del *Pantano di Licola e Varcature* (giugno 1925) e della *Prima zona della Campagna Vicana* (ottobre 1917 e agosto 1926) prevedevano una spesa complessiva di L. 39.046.008; al 31 marzo 1930 erano state liquidate somme per un importo di L. 13.000.945. I comuni della Provincia compresi nel perimetro della bonifica, con una parte del loro territorio, sono: Castel Volturno, Cancellate ed Arnone, Pozzuoli, Giuliano in Campania e Villa Literno;

b) *Bonifica del Pantano di Sessa* (vedasi: Bonifiche in esecuzione diretta—lettera b). Alle opere di bonifica idraulica hanno fatto seguito, in quasi tutti i comprensori, le opere di trasformazione fondiaria e di bonifica agraria, per cui le terre riscattate all'agricoltura sono oggi sede di sistema più o meno intensivo di produzione. Nel pantano di *Licola e Varcature* dell'Opera Nazionale dei Combattenti è stato costruito un centro rurale; nell'Agro di *Monragone* (bacino inferiore del Volturno) con la colmata è stato creato un vasto demanio comunale che, diviso tra la popolazione del luogo in ragione di 66 are per famiglia, è stato trasformato in sede di colture attive di ortaggi invernali, di fagioli, di pomodori, di viti ed alberi da frutto.

Un'altra cospicua impresa di trasformazione (mercè la costituzione di un Consorzio di bonifica) venne compiuta nelle *terre basse di Villa Literno* (bonifica Vicana): dove prima erano pantani si hanno oggi raccolti per ettaro di 20-25 quintali di grano, 10-12 di tiglio di canapa, 40 e più di granoturco, intorno ai 20 di fagioli di qualità pregiata. Notevolissima la divisione del possesso, come risulta dalle cifre seguenti comunicate dalla Direzione del Consorzio:

ANNI	Numero delle ditte proprietarie	Con più di un ettaro			Con meno di un ettaro			Totale della superficie coltivata ha.
		Numero ditte	Superficie posseduta ha.	Superficie media per ditta ha.	Numero ditte	Superficie media per ditta ha.	Superficie posseduta ha.	
1	2	3	4	5	6	7	8	9
1915	86	27	1874	69,41	59	48	0,81	1.922
1923	316	67	1989	29,69	249	144	0,58	2.133
1928	837	94	2182	23,21	743	355	0,48	2.537

(5) Le operazioni di credito agrario e fondiario sono eseguite dal Banco di Napoli, dalla Banca Nazionale del Lavoro e da qualche cassa agraria. Per l'anno in esame i crediti concessi dal Banco di Napoli sono stati i seguenti:

Per spese di conduzione	L. 10.111.234,14
Per acquisto bestiame	1.752.004,00
Per acquisto macchine e attrezzi rurali	362.891,70
Per altri scopi agrari	2.512.962,00
Per migliorie diverse	1.645.203,90
Per costruzioni rurali	886.880,50
Per impianti vigneti, fruttiferi ecc.	687.150,00
Per opere irrigue	1.118.733,00



AVVERTENZE ALLE TAVOLE (1)

(Sono contrassegnate con asterisco (*) quei titoli e quelle voci di paragrafo delle presenti "Avvertenze", che figurano, pure contrassegnate con asterisco, nelle tavole).

NOTA. — Nelle tavole II e III del presente fascicolo, e di quelli che seguiranno (2), sono state introdotte alcune modificazioni allo scopo di pubblicare in forma più partecolare i dati riguardanti la popolazione agricola, le aziende agricole, le coltivazioni intercalari e le piante legnose.

Per quanto riguarda queste ultime si danno, ora (quadro IV), tutte le forme e relative combinazioni secondo le quali le piante legnose possono essere allevate, distinguendo la coltura legnosa specializzata, in pura e in mista, con l'indicazione, per quest'ultima, delle specie prevalenti e di quelle secondarie, ed offrendo altresì, dati analitici relativamente alla coltura promiscua di piante erbacee e legnose ed alle piante nelle tane e sparse nelle diverse qualità di coltura.

La presentazione dei dati è fatta in modo che, tanto nel quadro IV come nel V, risultano chiaramente distinte, della superficie con coltivazioni legnose, la superficie integrale e la superficie ripartita.

Nelle tavole sono state omesse tutte le cifre percentuali. Sono però stati aggiunti, nei prospetti riepilogativi con cifre percentuali, nei « Cenni illustrativi » che precedono le tavole stesse.

1. Circoscrizioni. — Nelle tavole che seguono vengono considerate tanto la circoscrizione amministrativa (Comune e Provincia) quanto quella agraria (Zona agraria e Regione agraria).

La circoscrizione amministrativa è riferita al 21 aprile 1931-IX, data del VII Censimento generale della Popolazione.

Le « Zone agrarie » sono costituite da un raggruppamento di Comuni di una stessa Provincia aventi analoghe condizioni naturali ed agrarie. (Eccezionalmente vi sono Zone agrarie formate da un solo Comune) (3).

Le « Regioni agrarie » sono tre: Regione di montagna, Regione di collina e Regione di pianura, e risultano da un raggruppamento di Zone agrarie aventi caratteri affini ed attribuibili all'una o all'altra Regione in base a criteri sintetici di prevalenza. Pertanto il territorio di una Provincia può essere rappresentato da una sola Regione.

2. Superficie territoriale. — È l'area totale del territorio considerato (Comune, Zona agraria, Regione agraria, Provincia). Le superfici territoriali adottate sono quelle corrispondenti alla circoscrizione amministrativa al 21 aprile 1931-IX (v. par. 1).

3. Superficie produttiva (agraria e forestale). — È la parte della superficie territoriale che dà una produzione agraria o forestale, sia pure minima, ed anche se spontanea e non utilizzata.

4. Superficie improduttiva. — È la parte della superficie territoriale che non dà produzione agraria o forestale. Comprende, perciò, le superfici occupate dalle acque, dai fabbricati (urbani o rustici e relative aree improduttive annesse), dalle strade, ferrovie e tramvie (esoluse le loro scarpate produttive) e dai terreni sterili per natura (quali le nude rocce, i ghiacciai, i nevai permanenti, i ghiaietti, gli arenili e le spiagge marine) o comunque improduttivi dal punto di vista agrario e forestale (quali le saline, gli stagni da pesca, le torbiere, le cave e le miniere) in quanto non danno alcun prodotto vegetale. La superficie improduttiva corrisponde, quindi, alla differenza tra la superficie territoriale e la superficie agraria e forestale.

5. Qualità di coltura. — La superficie produttiva (agraria e forestale) comprende le sottoidentificate qualità di coltura:

1. Seminativi semplici
2. Seminativi con piante legnose
3. Prati permanenti semplici
4. Prati permanenti con piante legnose
5. Prati-pascoli permanenti semplici
6. Prati-pascoli permanenti con piante legnose
7. Pascoli permanenti semplici
8. Pascoli permanenti con piante legnose
9. Colture legnose specializzate
10. Boschi
11. Incolti produttivi semplici
12. Incolti produttivi con piante legnose
13. Incolti produttivi a prevalente produzione legnosa.

6. Qualità di coltura semplici e qualità di coltura con piante legnose. — Si hanno qualità di coltura semplici quando il terreno è del tutto privo di piante legnose (arboree o arbustive, agrarie o forestali), oppure quando queste vi si trovano in misura tale da coprire il terreno per meno del 5% della sua estensione. Se la percentuale raggiunge il 5, ma non eccede il 50, le qualità di coltura si considerano con piante legnose (fatta eccezione per la vite, dato il suo speciale portamento); oltre il 50% di copertura si hanno le seguenti qualità di coltura: colture legnose specializzate, boschi e incolti produttivi a prevalente produzione legnosa, a seconda dei casi indicati rispettivamente ai paragrafi 9, 10 e 11.

Va notato che il grado di copertura del terreno è determinato dalla superficie della proiezione della chioma sul terreno stesso (area d'insidenza) allorché le piante legnose hanno raggiunto la maturità (per le piante forestali quella del taglio consuetudinario). Qualora le piante non raggiungano contemporaneamente la maturità, il grado di copertura è riferito al momento in cui l'area coperta risulta massima.

7. Seminativi. — Sono considerati tali tutti i terreni lavorati e sottoposti ad avvicendamento di colture erbacee; sono, pertanto, seminativi i terreni adibiti alla coltivazione dei cereali, delle piante industriali, delle foraggere (prati artificiali, erbai), degli ortaggi, ecc.

Sono considerati seminativi anche quei terreni nei quali la successione di dette colture è interrotta da un periodo, di uno o più anni, durante il quale essi terreni sono tenuti a riposo od a pascolo. Se, però, tale periodo è superiore a 10 anni, si considera seminativo soltanto quella quota della superficie che corrisponde alle predette colture erbacee comprese nell'avvicendamento. (Così, ad esempio, in un avvicendamento in cui a due anni consecutivi di grano seguissero dodici anni di pascolo, verrebbe considerato quale seminativo il settimo della superficie).

Per il criterio distintivo fra seminativi «semplici» e seminativi «con piante legnose» vedasi il paragrafo 6.

8. Prati permanenti, prati-pascoli permanenti, pascoli permanenti. — Sono i terreni che permanentemente, od almeno per un periodo superiore ai dieci anni (v. par. 7), non vengono lavorati, e sono utilizzati esclusivamente, o quasi, per la produzione di foraggio.

Caratterizza il prato permanente il fatto che il foraggio viene raccolto esclusivamente mediante falciatura. Ove, invece, il foraggio venga utilizzato esclusivamente col mezzo del bestiame pascolante si ha il pascolo permanente. Quando, poi, la raccolta del foraggio si attui a mezzo di uno sfalcio primaverile, seguito dal pascolo del bestiame per il resto dell'anno, si ha il prato-pascolo permanente.

Anche le dette qualità di coltura si distinguono in «semplici» e «con piante legnose» secondo il criterio già indicato (v. par. 6).

9. Colture legnose specializzate. — Sono rappresentate dai terreni coltivati a piante legnose agrarie (arboree od arbustive) esclusivamente (in quanto il terreno non sia contemporaneamente coltivato a piante erbacee) o prevalentemente (in quanto l'area d'insidenza delle piante legnose sia superiore al 50% della superficie): oliveti, agrumeti, mandorleti, frutteti, gelseti, carrubeti e simili. Come si è detto (v. par. 6), per la vite si prescinde dalla considerazione della prevalenza dell'area d'insidenza: la coltivazione è considerata specializzata (vigneto) quando sia riconosciuta tale nel tipo di agricoltura locale.

10. Boschi. — Sono considerati boschi i terreni rivestiti di piante legnose forestali (arboree od arbustive) la cui area d'insidenza eccede il 50% (v. par. 6) e la cui produzione legnosa per unità di superficie non sia assolutamente minima, cioè appena apprezzabile.

Per quanto la produzione di legno sia accompagnata da produzione non legnosa, questa d'importanza economica magari superiore a quella, vengono considerati come boschi, malgrado il loro carattere più o meno agrario sotto altri aspetti, anche i castagneti da frutto, i sommaccheti ed i manneti.

Sono, altresì, qualificati boschi i nocioleti e i noceti quando scopo prevalente della coltura sia la produzione del legno o, per il nocciuolo, anche della foglia.

Infine, sono considerati boschi anche i parchi, qualora la densità delle piante e la natura della produzione conferiscano loro i suindicati caratteri del bosco.

I boschi colpiti da incendi o da altri gravi danni occasionali sono considerati ancora tali qualora non sia stata data una nuova destinazione al terreno.

Fanno parte della superficie boscata «le radure» dei boschi (piccoli appezzamenti disseminati nel bosco aventi soprassuolo molto rado), mentre ne sono esclusi i «vuoti» (appezzamenti privi di soprassuolo boschivo).

11. Incolti produttivi. — Sono i terreni quasi sterili che, pur non offrendo una produzione agraria o forestale nel senso comunemente inteso, danno tuttavia qualche prodotto spontaneo (erbaceo o legnoso), utilizzato o non, quantitativamente assai limitato rispetto all'unità di superficie. Tali sono i gerbidi, le cosiddette «rupi boscate», alcuni relitti fluviali o marittimi e non pochi terreni già «pascoli» che un continuo degradamento ha semisterilito, o già «boschi» che un progressivo deterioramento ha ridotto in misere condizioni di suolo e di soprassuolo, non capaci che di produzioni legnose unitarie pressoché insignificanti e mancanti di uno dei due caratteri che definiscono il bosco (area d'insidenza e produzione unitaria).

Sono incolti produttivi anche i terreni più superficiali, a roccia pressoché affiorante o saltuariamente emergente, in quanto non consentono se non una produzione assolutamente minima.

Anche per gli incolti produttivi la distinzione in «semplici» e «con piante legnose» è basata sul criterio indicato al paragrafo 6. È, però, da notare che a costituire l'area d'insidenza partecipano, per gli incolti produttivi, anche le piante suffrutuose. Qualora l'area d'insidenza superi il 50% si ha l'incolto produttivo «a prevalente produzione legnosa». (Vedi anche Catasto forestale, fascicoli pubblicati, par. 10 delle «Avvertenze alle tavole»).

TAV. II-III

QUADRO I.

12. Giacitura. — Si indica se il territorio giace prevalentemente in montagna, in collina, in pianura, o in posizioni intermedie. Tale indicazione deve essere considerata come approssimativa.

13. Posizione geografica. — La latitudine e la longitudine sono riferite al Centro principale (*) del Comune, intendendo per tale quello ove ha sede la casa Comunale.

I dati di latitudine e longitudine sono espressi con l'approssimazione di 1'. La longitudine è misurata dal meridiano fondamentale di Roma (Monte Mario) ed è preceduta dal segno + se è orientale, dal segno - se occidentale.

14. Altimetria. — Per massima e minima, s'intendono le quote altimetriche massima e minima, sul livello del mare, fra quelle indicate nelle levate di campagna dell'Istituto Geografico Militare.

L'altimetria prevalente (*) è generalmente valutata con apprezzamento a vista sulle levate di campagna dell'Istituto Geografico Militare. Talvolta si è calcolata planimetricamente sulle levate stesse, in base alle porzioni di territorio comprese fra le successive curve di livello.

La quota altimetrica del Centro principale (*) è riferita alla soglia della Chiesa Madre o a quella della Casa Comunale.

15. Popolazione. — Si riportano i dati del Censimento al 21 aprile 1931-IX.

Popolazione presente o di fatto. — È costituita dalle persone che al momento del Censimento si trovavano presenti nel Comune, con dimora abituale, o soltanto temporanea.

Popolazione censita nei centri. — È quella che abita nei centri, e tali si intendono quei raggruppamenti di popolazione che vivono intorno ad un luogo di raccolta — chiesa, scuola, stazione ferroviaria o tramviaria o di servizi automobilistici, negozi — ove sogliono concorrere gli abitanti dei luoghi vicini, per ragioni di culto, istruzioni, affari, ecc.

Popolazione censita nelle case sparse. — È quella che abita nelle case isolate in campagna. In generale è considerata popolazione sparsa anche quella che abita in piccoli raggruppamenti di case (casolari, fattorie, ecc.) privi di un luogo di raccolta, a meno che considerazioni speciali non permettano di ravvisare in questi luoghi dei centri nascenti o in via di formazione.

Popolazione residente. — È costituita dalle persone che hanno nel Comune la loro dimora abituale. Vi sono comprese le persone che alla data della rilevazione erano presenti nel Comune (con dimora abituale), e le persone che ne erano temporaneamente

(1) Per i casi speciali, o per ulteriori precisazioni di dettaglio, si rinvia il lettore alle seguenti pubblicazioni: ISTITUTO CENTRALE DI STATISTICA: *Aggiornamento del Catasto agrario e formazione del Catasto forestale* (Roma, 1928-VI); *Catasto agrario - Istruzioni aggiuntive per il suo aggiornamento*: circolare n. 66 del 5 maggio 1930-VIII (Roma, 1930-VIII); *Catasto agrario - Istruzioni aggiuntive per la sua formazione ex novo*: circolare n. 66 del 5 maggio 1930-VIII (Roma, 1930-VIII); *Catasto agrario - Esempio di aggiornamento* (Roma, 1930-VIII); *Catasto agrario - Esempio di rilevazione ex novo* (Roma, 1930-VIII). — MINISTERO DI AGRICOLTURA INDUSTRIA E COMMERCIO: *Catasto agrario - Vol. II: Introduzione* (Roma, 1915).

(2) Fascicoli N. 1, 2, 3, 4, 6, 7, 8, 10, 11, 13, 15, 17, 18, 19, 22, 26, 27, 28, 31, 42, 45, 58, 59, 60, 61, 62, 64, 65, 66, 67, 69, 70, 73, 75, 79, 80, 81, 82, 83, 85, 88, 89, 91, 92, oltre il fascicolo speciale di Asti

(3) V. ISTITUTO CENTRALE DI STATISTICA - *Annali di Statistica* - Serie VI, Vol. V: *Le caratteristiche delle Zone agrarie del Regno* (Roma, 1929-VI); *Annali di Statistica* - Serie VI, Vol. XXII: *Revisione delle Zone agrarie secondo la circoscrizione amministrativa dei Comuni in esse compresi al 21 aprile 1931-IX* (Roma, 1932-X).

assenti. La popolazione residente viene considerata come popolazione legale fino al censimento successivo.

16. Popolazione agricola*. — Viene indicato il numero delle famiglie con a capo un agricoltore e il corrispondente numero di componenti. I dati suddetti sono distinti anche per singole posizioni del capo famiglia (conduttore terreni propri; fittavolo; colono; giornaliero di campagna; altro addetto all'agricoltura). I dati sono desunti dal Censimento generale della popolazione al 21 aprile 1931-IX.

17. Aziende agricole*. — Delle aziende agricole, sulla scorta dei risultati del Censimento al 19 marzo 1930-VIII, vien dato il numero e la ripartizione per classi di ampiezza (dieci classi) e combinatamente per sistema di conduzione: economia diretta, affitto, colonia, tipo misto.

Per comodità di calcolo i dati di superficie sono stati arrotondati all'ettaro. Pertanto potrà riscontrarsi qualche lieve differenza fra le superfici indicate nei riepiloghi per Zona, Regione e Provincia e la somma delle superfici parziali figuranti nelle tavole del Comune.

18. Bestiame*. — Si riportano i dati definitivi del Censimento agricolo del 19 marzo 1930-VIII.

QUADRO II.

Per l'interpretazione di quanto è contenuto nel quadro II, vedansi le presenti avvertenze dal par. 2 al par. 11.

QUADRO III.

19. Superficie integrante. — Nella « coltura erbacea » si considera integrante la superficie di quelle coltivazioni che occupano in esclusività il terreno per tutto l'anno (es.: prato non di primo anno d'impianto) o per la maggior parte dell'anno (es.: frumento autunnale, cui segue, come seconda coltivazione nello stesso anno agrario, il riso di trapianto o il granturco cinquantino o l'erbaio autunno-vernino o altra coltivazione intercalare); e, nel caso di coltivazioni consociate, le superfici di quelle coltivazioni che sono considerate come più importanti (es.: granturco nella consociazione granturco e fagioli; grano nella consociazione con leguminosa foraggera per la formazione del prato, ecc.).

Nella « coltura legnosa », a frutto annuo, occorre distinguere i seguenti casi:

a) « coltura legnosa specializzata pura », costituita, cioè, da una sola specie (vite, olivo, ecc.): la relativa superficie si considera integrante;

b) « coltura legnosa specializzata mista », costituita da più specie consociate (es.: vigneto con piante di olivo e di fruttiferi): la superficie si considera integrante rispetto alla specie legnosa prevalente, che, nell'esempio ricordato, è la vite. E così in casi analoghi.

La somma delle superfici integranti corrisponde alla superficie agrario-forestale.

20. Superficie ripetuta. — Si considerano ripetute le superfici relative a quelle coltivazioni erbacee che, in caso di successione di più colture sullo stesso terreno e nello stesso anno, occupano il terreno stesso non per il periodo maggiore (es.: riso di trapianto; granturco cinquantino in successione, nel medesimo anno, al frumento autunnale) e a quelle che, in caso di coltivazioni erbacee consociate, non sono le più importanti (es.: fagioli nella consociazione con granturco).

Alle coltivazioni legnose si attribuisce la superficie ripetuta quando sono coltivate in promiscuità con le coltivazioni erbacee e la loro area d'insidenza non supera il 50 % della superficie. Nel caso ricordato all'avvertenza n. 10, di « coltura legnosa specializzata mista » (vigneto con olivi e fruttiferi), si attribuisce la superficie ripetuta alle specie legnose secondarie, cioè alle specie non prevalenti (olivi e fruttiferi). Quando nella « coltura legnosa specializzata », tanto pura che mista, si praticano anche la coltivazione di piante erbacee, la superficie da queste occupata si considera ripetuta.

Ogni qualvolta non esista una apposita colonna per l'indicazione delle superfici ripetute, le cifre corrispondenti sono date tra parentesi. Vedasi, ad esempio, il quadro IV, coll. 2 e 4 (superficie dei sostegni vivi).

21. Coltivazioni. — I raggruppamenti delle coltivazioni che si trovano in tale quadro hanno la loro rispondenza nel quadro V, col. 2 (seminativi), dove le singole coltivazioni si susseguono nello stesso ordine.

Con la somma delle superfici di detti gruppi di coltivazioni si indica, nel quadro, la superficie complessiva delle coltivazioni in avvicendamento, e precisamente alla col. 2 le superfici integranti, alle coll. 3 e 4 le superfici ripetute delle coltivazioni intercalari, rispettivamente nei seminativi e nelle colture legnose specializzate. Segue la superficie delle « coltivazioni permanenti » e cioè di quelle che costituiscono gli orti stabili (orti industriali ed orti familiari), le risaie stabili, i giardini a fiori, o a piante ornamentali, ecc. Tutte queste superfici integranti (v. avvertenza n. 19) sono indicate al netto di tare.

22. Tare. — Si considerano tare quelle piccole superfici che restano inutilizzate per le coltivazioni vere e proprie, perchè occupate dai fossi, capezzagne, sentieri poderali, muriccioli, siepi e simili. Possono essere produttive (quando danno un qualche prodotto) od improduttive.

QUADRO IV.

Superfici integranti e superfici ripetute. — Vedi avvertenza ai nn. 19 e 20.

* Il quadro IV contiene i dati di superficie e di fittezza di piantamento delle coltivazioni legnose ed ha corrispondenza con il quadro V, dove le coltivazioni stesse sono date nello stesso ordine.

23. Sostegni vivi. — La superficie cui si riferiscono si considera sempre come superficie ripetuta.

24. Piante legnose nelle tare e sparse. — Nella col. 11 sono indicate le superfici ripetute relative alle piante legnose nelle tare e alle piante legnose sparse.

Sono considerate sparse le piante legnose esistenti nelle qualità di coltura semplici (seminativi, prati, prati-pascoli, pascoli, incolti produttivi) in misura tale da coprire il terreno per non più del 5 % della sua estensione.

25. Numero medio di piante per ettaro (coll. 3, 5, 8, 10 e 12). — Tale numero è una media aritmetica ponderata, calcolata secondo le speciali istruzioni all'uopo impartite (1).

26. Forma prevalente di allevamento. — Viene ricordata a piè del quadro.

QUADRO V.

Superfici integranti e superfici ripetute. — Vedi avvertenze ai nn. 19 e 20.

27. Elenco delle coltivazioni* (col. 1). — Le coltivazioni sono elencate nell'ordine dei gruppi indicati nei quadri III e IV. Ciascuna coltivazione è contrassegnata da un numero progressivo. Voci e numeri restano identici per tutte le tavole, il che facilita grandemente i raffronti.

Ad evitare che questa uniformità di inquadramento dia insufficiente rilievo a speciali condizioni meritevoli di essere messe in evidenza, si fanno apposite note in calce al quadro (sulle consociazioni, sulla produzione di semenzine di foraggiere, sulla composizione dei prati avvicendati, sulla estensione dei prati nelle colture legnose specializzate, sulle superfici irrigate, sugli orti industriali, sulla composizione degli erbai, sulla produzione di uva da tavola e per consumo diretto, ecc.) (2) e si danno notizie più particolareggiate nei « Cenni illustrativi ».

Alle coltivazioni elencate specificatamente nella col. 2 seguono, per ogni gruppo, le voci « altri » o « altre ». Così, i numeri 9 per i cereali, 16 per le industriali, 26 per le leguminose da granella, ecc. Tali voci raggruppano coltivazioni che, in genere, sono di secondaria e spesso di infima importanza, tuttavia se ne fa cenno specifico in nota con l'indicazione dei relativi dati di superficie e produzione.

Per le coltivazioni dal n. 17 al n. 36, cioè per le patate e per tutti gli ortaggi, è da notare che esse possono essere coltivate sia in pieno campo che in orti industriali. Non si pone alcuna nota se sono in pieno campo, si fanno annotazioni specifiche ai piedi del quadro se sono, in tutto o in parte, in orti industriali.

Le produzioni di foraggio sono espresse in quintali di fieno normale (v. avvertenza n. 34).

28. Orti familiari * - Fiori * - Coltivazioni ornamentali e per fronda verde * - Piante ornamentali * - Vivai *. — Per gli orti familiari (n. 37), per i fiori (n. 38 e 39), per le coltivazioni ornamentali e per fronda verde (n. 40), per le piante ornamentali (n. 69) e per i vivai (n. 72), la produzione è indicata in valore (migliaia di lire).

29. Coltivazioni legnose. — Per ogni coltivazione legnosa si riporta: in a) la superficie, in b) il numero medio di piante per ettaro.

Gli altri prodotti delle coltivazioni legnose (legna da ardere, da carta, da pali, ecc.) che non possono trovare indicazione nelle colonne del quadro, vengono annotati ai piedi del quadro stesso, con una chiamata alle coll. 11 e 12.

30. * Produzione totale in base al rendimento unitario medio del sessennio 1923-'28 (coll. 9 e 11). — La produzione totale per il sessennio 1923-'28 (base di riferimento per i confronti catastali) è stata ottenuta applicando la produzione media unitaria rilevata per il sessennio detto, all'unica superficie di sicuro accertamento, che è quella del 1929. Ciò si è reso necessario per diverse considerazioni e, specialmente, per la incertezza e inesattezza delle superfici rilevate dalle statistiche agrarie nei singoli anni dal 1923 al 1928, nonché per il mancato riguardo che spesso ebbero le variazioni di superficie in dipendenza delle frequenti modificazioni delle circoscrizioni amministrative comunali e provinciali.

È da tenere presente che nelle tavole II (Provincia, Regioni e Zone agrarie) le cifre relative alle produzioni totali talvolta non corrispondono esattamente al prodotto della superficie per le rispettive produzioni unitarie, figurando, queste ultime, arrotondate al decimo.

Le suddette produzioni totali rappresentano, invece, esattamente la somma delle corrispondenti cifre di produzione totale dei Comuni componenti le Zone, delle Zone componenti le Regioni, delle Regioni componenti la Provincia.

31. Nelle tare, riposi, incolti, ecc. * (n. 48 dell'elenco). — Le cifre della produzione (indicate nelle coll. 9 e 10) si riferiscono alla produzione accessoria di foraggio, specificata nel quadro VII col. 4, A.

QUADRO VI.

* Produzione totale in base al rendimento unitario medio del sessennio 1923-'28 (col. 5) (v. avvertenza n. 30).

32. Cereali. — Nel quadro le superfici e le produzioni dei cereali vengono considerate analiticamente per le qualità del seminativo nelle quali la coltivazione è praticata: semplici, con piante legnose, sotto le colture legnose specializzate.

33. Cereali minori *. — Comprendono la segale, l'orzo, l'avena e gli eventuali cereali di cui al n. 9 del quadro V.

QUADRO VII.

34. Nel quadro vengono indicate le produzioni foraggiere in quintali di fieno normale (*) (equivalente di fieno di buon prato naturale, polifita, asciutto).

RAPPORTI FRA CATASTO AGRARIO E CATASTO FORESTALE.

Rilevazioni di superficie. — La ripartizione della superficie territoriale fra produttiva (agraria e forestale) ed improduttiva, e di quella produttiva fra le varie qualità di coltura (v. par. 5), è stata considerata con uniformità di criteri da ambedue i Catasti, con metodo, però, non in ogni parte coincidente.

Il Catasto agrario ha proceduto in parte per aggiornamento del Catasto agrario 1910, appoggiandosi, ove esisteva, al nuovo Catasto geometrico, ed in parte per rilevazione diretta (per « sezioni » di Comune mediante ripartizione oculare della superficie); il Catasto forestale, invece, ha sempre proceduto per rilevazione diretta.

Inoltre, il Catasto agrario doveva compiere, come ha compiuto, i suoi accertamenti in breve tempo, contemporaneamente in tutto il Regno, con riferimento all'anno 1929, mentre i lavori del Catasto forestale richiederanno ancora diversi anni per essere completati, e conseguentemente i suoi dati di superficie sono riferiti all'anno nel quale hanno avuto, od avranno, luogo le relative rilevazioni.

La diversità per i due Catasti, tanto nel metodo, quanto nella data di riferimento dei risultati, nonché le differenti finalità della duplice catastazione, e lo stesso grado di approssimazione proprio dei procedimenti seguiti (affidati, inoltre, ad operatori differenti), fanno sì che possono verificarsi differenze nei dati di superficie assunti dall'uno e dall'altro Catasto, sia per le singole qualità di coltura, sia per il loro complesso. Il che era stato previsto e disciplinato colle istruzioni dell'Istituto, relative alle due catastazioni.

Rilevazioni di produzione. — Sono di competenza del Catasto agrario quelle riguardanti:

a) tutti i prodotti (anche legnosi) dei seminativi, delle colture legnose specializzate e delle piante legnose sparse nelle qualità di coltura semplici (seminativi, prati, prati-pascoli, pascoli permanenti e incolti produttivi);

b) i prodotti non legnosi dei prati, prati-pascoli, pascoli permanenti e degli incolti produttivi;

c) la produzione di castagne, di foraggio e di stame, proveniente dai boschi (3); come pure quella della foglia di gelso e della frutta di piante legnose agrarie, eventualmente esistenti nei boschi.

Sono di competenza del Catasto forestale le rilevazioni riguardanti:

a') tutti i prodotti (legnosi, non legnosi ed accessori) dei boschi;

b') la produzione legnosa dei prati, prati-pascoli e pascoli permanenti, con piante legnose, e quella degli incolti produttivi con piante legnose ed a prevalente produzione legnosa;

c') l'importanza, agli effetti del pascolo, dei terreni di cui in a') e b').

(1) Cfr. ISTITUTO CENTRALE DI STATISTICA - Rapporto IV (Catasto agrario) - Circolari n. 65 e n. 66 del 5 maggio 1930-VIII.

(2) Le percentuali riportate nelle note di cui alle coll. 11 e 12 del quadro V (produzioni totali sessennio 1923-'28 e 1929) sono state ricavate, per semplicità di calcolo, dalle produzioni totali del sessennio 1923-'28.

(3) La rilevazione della produzione delle castagne e del foraggio, proveniente dai boschi, è comune ai due Catasti, secondo i criteri propri di ciascuna catastazione (v. tavole ed « Avvertenze alle tavole » nei rispettivi fascicoli).

RIASSUNTO DELLA PROVINCIA DI NAPOLI

Tav. I.

N. d'ord. e tot. Comuni	COMUNI	REPARTIZIONE DELLA SUPERFICIE AGRARIA E FORESTALE														SUPERFICIE						POPOLAZIONE (Censim. 21-IV-1931-IX)					
		ZONE E REGIONI AGRARIE		SEMINATIVI				PRATI-PASCOLI E PASCOLI PERMANENTI		COLTURE LEGNOSE SPECIALIZZATE		BOSCHI				INCOLTI PRODUTTIVI		AGRARIA E FORESTALE		IMPRODUTTIVA		TERRI-TORIALI		PRESENTI		RESIDENTI	
				semplici		con piante legnose		ha.	%	ha.	%	castagne da frutto		altri boschi		ha.	%	ha.	%	ha.	%	ha.	%	N.	%	N.	%
		ha.	%	ha.	%	ha.	%					ha.	%	ha.	%												
REGIONE AGRARIA DI MONTAGNA																											
<i>Zona agraria XX. — Montana di Castellammare di Stabia e della Penisola Sorrentina</i>																											
1	Agròla	-	-	22	4,5	-	-	477	6,9	58	70,7	1.299	22,6	28	1,8	1.884	11,8	78	5,5	1.982	11,3	5.188	3,9	5.215	3,9		
2	Capri	3	0,3	-	-	-	-	567	8,1	-	-	58	1,0	230	14,8	848	5,3	187	13,2	1.035	6,0	8.041	6,0	7.701	5,8		
3	Casola di Nàpoll.	-	-	-	-	-	-	153	2,2	5	6,1	86	1,6	-	-	244	1,5	13	0,9	257	1,5	2.602	2,0	2.616	2,0		
4	Castellammare di Stabia	439	40,4	-	-	-	-	394	5,7	3	3,7	666	11,6	55	3,5	1.557	9,8	214	15,1	1.771	10,2	43.713	32,8	43.045	32,4		
5	Gragnano	208	18,7	-	-	-	-	784	11,4	-	-	765	13,3	-	-	1.752	11,0	97	6,9	1.849	10,6	14.893	11,2	14.955	11,3		
6	Lettere	-	-	15	3,0	-	-	369	5,3	3	3,7	741	12,9	47	3,0	1.175	7,4	28	2,0	1.208	6,9	3.087	2,3	3.113	2,3		
7	Massalubrense	-	-	344	70,1	-	-	1.093	15,7	-	-	95	1,6	218	14,0	1.740	10,9	231	16,4	1.971	11,3	8.357	6,3	8.670	6,5		
8	Pimonte	-	-	-	-	-	-	232	3,4	10	12,2	878	12,8	81	5,2	1.201	7,5	46	3,3	1.247	7,2	2.402	1,8	2.415	1,8		
9	Sant'Antonio Abate	393	36,2	-	-	-	-	353	5,1	3	0,1	-	-	-	-	750	4,7	38	2,7	788	4,5	6.698	5,0	6.727	5,1		
10	Sorrento	48	4,4	60	12,2	106	100,0	1.445	21,0	1	1,2	-	-	285	5,0	2.115	13,3	239	16,9	2.354	13,6	26.324	19,8	26.588	20,0		
11	Vico Equense	-	-	50	10,2	-	-	1.045	15,2	2	2,4	866	15,1	728	46,7	2.689	16,8	241	17,1	2.930	16,9	11.858	8,9	11.796	8,9		
	Regione agraria di montagna	1.986	100,0	491	100,0	106	100,0	6.892	100,0	82	100,0	5.742	100,0	1.856	100,0	15.955	100,0	1.412	100,0	17.367	100,0	133.166	100,0	132.841	100,0		
REGIONE AGRARIA DI COLLINA																											
<i>Zona agraria XXI. — Alto colle Vesuviano</i>																											
12	Càroola	-	-	227	4,1	-	-	267	4,2	-	-	74	3,9	30	3,9	598	3,8	126	3,7	724	3,8	6.496	3,6	6.480	3,5		
13	Ottaviano (già Ottaviano)	-	-	723	12,9	-	-	640	10,0	72	24,6	125	6,6	43	5,5	1.603	10,3	382	11,1	1.985	10,4	10.363	5,7	10.454	5,7		
14	Pollena Triccochia	-	-	198	3,5	-	-	375	5,9	-	-	158	8,4	7	0,9	788	4,7	73	2,1	861	4,3	3.826	2,1	3.861	2,1		
15	Pòrdic	43	7,0	-	-	-	-	265	4,2	-	-	42	2,2	12	1,5	362	2,3	90	2,6	452	2,4	25.242	13,9	24.345	13,3		
16	Resina	55	9,0	-	-	-	-	922	14,4	-	-	63	3,3	142	18,3	1.182	7,6	782	22,7	1.964	10,3	28.228	15,5	28.466	15,5		
17	San Giorgio a Cremano	8	1,3	30	0,5	-	-	329	5,2	-	-	-	-	-	-	367	2,4	44	1,3	411	2,2	12.380	6,8	12.026	6,6		
18	San Giuseppe Vesuviano	-	-	988	17,6	-	-	150	2,3	-	-	101	5,4	-	-	1.289	8,0	170	4,9	1.459	7,4	12.258	6,7	12.330	6,7		
19	San Sebastiano al Vesuvio	301	49,2	296	5,3	-	-	200	3,1	-	-	1	0,1	4	0,5	802	5,2	74	2,2	876	4,6	4.730	2,6	4.724	2,6		
20	Sant'Anastasia	-	-	1.110	19,8	-	-	402	6,3	81	27,6	189	7,4	23	3,0	1.755	11,3	121	3,5	1.876	9,9	11.521	6,3	11.484	6,3		
21	Somma Vesuviana	-	-	1.545	27,5	-	-	983	15,1	140	47,8	255	13,5	27	3,5	2.930	18,8	144	4,2	3.074	16,2	12.604	6,9	12.651	6,9		
22	Ternigno	-	-	492	8,8	-	-	541	8,5	-	-	561	29,8	119	15,4	1.713	11,0	638	18,5	2.351	12,4	6.386	3,5	6.386	3,5		
23	Torre del Greco	205	33,5	-	-	-	-	1.330	20,8	-	-	366	19,4	368	47,6	2.269	14,6	797	23,2	3.066	16,1	47.947	26,4	50.118	27,3		
	Totale	618	100,0	5.609	100,0	-	-	6.384	100,0	293	100,0	1.835	100,0	778	100,0	15.558	100,0	3.441	100,0	18.999	100,0	181.981	100,0	183.325	100,0		
<i>Zona agraria XXII. — Alte colline Monti Ausoni (Ponza)</i>																											
24	Ponza	55	100,0	-	-	-	-	448	100,0	-	-	31	100,0	311	100,0	945	100,0	140	100,0	985	100,0	6.641	100,0	6.827	100,0		
<i>Zona agraria XXIII. — Media collina insulare</i>																											
25	Barano d'Ischia	2	2,3	-	-	56	100,0	679	21,5	-	-	209	28,2	55	11,4	1.001	21,7	105	18,3	1.106	21,3	6.570	16,1	7.128	16,8		
26	Casamicciola	-	-	-	-	-	-	237	7,5	-	-	230	31,1	28	5,8	496	10,7	65	11,3	560	10,8	3.750	9,2	3.959	9,3		
27	Forio	25	28,7	-	-	-	-	908	28,6	-	-	105	14,2	122	25,3	1.155	25,0	130	22,6	1.285	24,7	6.410	15,7	7.197	17,0		
28	Ischia	12	13,8	-	-	-	-	451	14,3	-	-	148	20,0	96	19,0	707	15,3	98	17,0	805	15,5	8.863	21,7	8.842	20,8		
29	Lacco Ameno	6	6,9	73	71,6	-	-	80	2,5	-	-	7	1,0	19	3,9	185	4,0	22	3,8	207	4,0	1.747	4,3	1.879	4,4		
30	Pròcida	19	21,9	-	-	-	-	290	9,2	-	-	1	0,1	34	7,1	344	7,4	70	12,2	414	7,9	9.729	23,8	9.984	23,4		
31	Serrara Fontana	23	26,4	-	-	-	-	429	13,6	-	-	40	5,4	118	24,5	610	13,2	59	10,3	669	12,9	2.210	5,4	2.279	5,4		
32	Ventotene	-	-	29	28,4	-	-	83	2,8	-	-	-	-	10	2,1	127	2,7	23	4,5	153	2,9	1.536	3,8	1.239	2,9		
	Totale	87	100,0	102	100,0	56	100,0	3.157	100,0	-	-	740	100,0	482	100,0	4.624	100,0	575	100,0	5.199	100,0	40.815	100,0	42.457	100,0		
<i>Zona agraria XXIV. — Bassa collina di Napoli e Pozzuoli</i>																											
33	Bàcoli	13	0,7	111	1,8	-	-	755	10,9	-	-	106	4,2	97	14,3	1.082	6,0	247	9,5	1.329	6,4	9.940	1,1	9.987	1,1		
34	Marano di Napoli	188	10,0	1.289	21,3	-	-	983	14,2	-	-	349	13,9	23	3,4	2.832	15,6	131	5,0	2.963	14,3	15.844	1,8	16.229	1,8		
35	Monte di Pròcida	2	0,1	-	-	-	-	297	4,3	-	-	4	0,2	24	3,6	327	1,8	38	1,5	365	1,8	6.666	0,7	7.043	0,8		
36	Nàpoll.	1.450	77,0	3.990	66,1	42	61,8	3.167	45,6	-	-	1.037	41,3	177	26,1	9.863	54,4	1.871	72,0	11.734	56,6	839.390	93,4	831.781	93,3		
37	Pozzuoli	230	12,2	649	10,8	26	38,2	1.738	25,0	-	-	1.014	40,4	357	52,7	4.012	22,2	311	12,0	4.323	20,9	27.144	3,0	27.042	3,0		
	Totale	1.838	100,0	6.039	100,0	68	100,0	6.938	100,0	-	-	2.510	100,0	678	100,0	18.116	100,0	2.598	100,0	20.714	100,0	898.994	100,0	892.032	100,0		
<i>Zona agraria XXV. — Media e bassa Valle del Garigliano</i>																											
38	Conca della Campania	462	6,1	514	17,3	87	3,3	304	20,3	604	20,0	588	11,9	-	-	2.559	11,3	101	13,8	2.660	11,4	3.067	12,6	3.083	12,4		
39	Galluccio	1.373	18,1	630	21,2	345	13,1	136	9,1	267	8,9	337	6,3	-	-	3.088	13,6	107	14,6	3.195	13,7	4.068	16,7	4.186	17,0		
40	Marzano Appio	875	11,5	544	18,3	28	1,1	223	14,9	850	28,2	195	4,0	4	100,0	2.719	12,0	105	14,3	2.824	12,1	3.734	15,4	3.757	15,3		
41	Mignano	1.425	18,7	497	16,7	754	28,6	148	9,9	16	0,5	2.317	47,0	-	-	5.157	22,8	137	18,7	5.294	22,6	3.412	14,0	3.491	14,2		
42	Rocca d'Evandro	2.428	31,9	442	14,9	921	35,0	125	8,4	-	-																

Segue Riassunto della provincia di NAPOLI

Tab. I.

Main table with columns for 'COMUNI', 'REPARTIZIONE DELLA SUPERFICIE AGRARIA E FORESTALE', 'SUPERFICIE', and 'POPOLAZIONE'. Includes sub-sections for Zona agraria XXVIII, XXIX, XXX, XXXI, XXXII.

CIFRE PROPORZIONALI

a: percentuali sulla Regione - b: percentuali sulla Provincia

Table of proportional figures with columns for 'a' and 'b' percentages across various agricultural zones.

Riassunto del bestiame della provincia di NAPOLI

Tav. I-bis.

N. d'ord. e cod. Comuni	COMUNI ZONE E REGIONI AGRARIE	BOVINI						EQUINI								SUINI				OVINI		CAPRINI			
		TOTALE		VACCHE		MARRI E BUOI	TOTALE		CAVALLI				ASINI		MULI E BARDOTTI		TOTALE		sopra l'anno	TOTALE		TOTALE			
		N.	%	N.	%		N.	%	N.	%	N.	%	N.	%	N.	%	N.	%		N.	%	N.	%	N.	%
1	2	3	4	5	6	7	8	9	10	11	12	13	14	15	16	17	18	19	20	21	22	23	24	25	26
REGIONE AGRARIA DI MONTAGNA																									
Zona agraria XX. — Montana di Castellammare di Stabia e della Penisola Sorrentina																									
1	Agèrola	1.320	11,6	794	10,7	1	6,2	141	4,0	74	3,7	60	3,3	42	3,2	25	12,4	1.186	14,3	164	12,1	249	28,6	840	20,2
2	Capri	238	2,1	163	2,2	-	-	73	2,1	51	2,6	47	2,6	17	1,3	5	2,5	113	1,4	3	0,2	2	0,2	91	5,4
3	Castello di Napoli	117	1,0	69	0,9	-	-	97	2,8	51	2,6	41	2,3	41	3,1	5	2,5	104	1,2	13	1,0	-	-	240	14,3
4	Castellammare di Stabia	1.738	15,3	1.005	13,5	1	6,2	1.046	29,3	609	33,6	607	33,5	355	26,3	22	10,9	973	11,7	135	9,9	40	4,6	115	6,9
5	Gragnano	1.188	10,5	647	8,7	4	25,0	801	22,3	461	23,2	410	22,6	307	23,2	33	16,3	1.348	16,2	187	13,8	38	4,4	124	7,4
6	Lattiere	228	2,0	151	2,0	-	-	104	3,0	26	1,3	23	1,3	58	4,4	20	9,9	193	2,3	12	0,9	131	15,0	91	5,4
7	Massalubrense	1.350	11,9	860	11,5	2	12,5	75	2,1	34	1,7	33	1,8	35	2,6	0	3,0	612	7,4	124	9,1	2	0,2	71	4,2
8	Pimonte	218	1,9	122	1,6	-	-	44	1,2	24	1,2	22	1,2	16	1,2	4	2,0	221	2,7	9	0,7	291	33,4	261	15,5
9	Sant'Antonio Abate	511	4,5	294	4,0	2	12,5	457	13,0	268	13,5	261	14,4	167	12,6	22	10,9	359	4,5	12	0,9	1	0,1	49	2,9
10	Sorrento	1.873	16,5	1.378	18,5	1	6,2	423	12,0	190	9,5	183	10,1	202	15,3	31	15,3	1.246	15,0	226	16,6	28	3,2	112	6,7
11	Vico Equense	2.532	22,7	1.970	26,4	5	31,3	253	7,2	141	7,1	126	6,9	83	6,3	29	14,3	1.948	23,5	472	34,8	90	10,3	187	11,1
Regione agraria di montagna		11.363	100,0	7.453	100,0	16	100,0	3.514	100,0	1.989	100,0	1.813	100,0	1.323	100,0	202	100,0	8.303	100,0	1.357	100,0	872	100,0	1.661	100,0
REGIONE AGRARIA DI COLLINA																									
Zona agraria XXI. — Alto colle Vesuviano																									
12	Càrcola	168	5,8	49	4,3	-	-	400	7,1	266	7,2	237	7,4	108	6,1	26	14,9	166	6,2	13	3,9	2	0,4	56	2,1
13	Ottaviano (già Ottalano)	133	4,6	56	4,9	4	25,0	456	8,1	303	8,3	265	8,2	147	8,3	6	3,5	77	2,9	28	8,3	-	-	165	6,3
14	Pollena Trocchia	140	4,8	43	3,8	-	-	235	4,2	161	4,4	142	4,4	64	3,6	10	5,7	117	4,4	3	0,9	1	0,2	58	2,2
15	Pörtici	254	8,8	143	12,5	-	-	299	5,3	172	4,7	149	4,8	124	7,0	3	1,7	195	7,3	19	5,7	19	3,6	302	11,6
16	Rosina	386	13,3	130	11,4	4	25,0	617	11,0	394	10,7	344	10,7	208	11,7	15	8,6	437	16,4	23	6,9	6	1,1	450	17,2
17	San Giòrgio a Cremano	236	8,1	116	10,2	-	-	148	2,6	103	2,8	96	3,0	44	2,5	1	0,6	160	6,0	8	2,4	-	-	72	2,8
18	San Giuseppe Vesuviano	100	3,4	53	4,6	-	-	299	5,3	201	5,5	172	5,3	81	4,5	17	9,8	261	9,8	110	32,8	1	0,2	79	3,0
19	San Sebastiano al Vesuvio	297	10,2	66	5,8	-	-	483	8,6	351	9,6	320	10,0	93	5,2	39	22,4	249	9,3	14	4,2	3	0,6	22	0,8
20	Sant'Anastasia	267	9,2	136	11,9	1	6,2	517	9,2	346	9,4	320	10,0	157	8,8	14	8,0	178	6,7	30	8,9	482	52,9	282	10,8
21	Somma Vesuviana	239	8,2	101	8,8	4	25,0	687	12,4	481	13,1	395	12,3	203	11,4	13	7,5	626	23,5	72	21,5	1	0,2	353	13,7
22	Tersigno	69	2,4	40	3,5	1	6,2	377	6,7	251	6,8	220	6,8	124	7,0	2	1,2	19	0,7	-	-	1	0,2	11	0,4
23	Torre del Greco	616	21,2	209	18,3	2	12,5	1.097	19,5	643	17,5	555	17,3	426	23,9	23	16,1	182	6,8	15	4,5	3	0,6	760	29,1
Totale		2.905	100,0	1.142	100,0	18	100,0	5.625	100,0	3.672	100,0	3.815	100,0	1.779	100,0	174	100,0	2.687	100,0	335	100,0	519	100,0	2.615	100,0
Zona agraria XXII. — Alte colline Monti Ausoni (Ponza)																									
24	Ponza Totale	-	-	-	-	-	-	24	100,0	-	-	-	-	24	100,0	-	-	49	100,0	44	100,0	79	100,0	84	100,0
Zona agraria XXIII. — Media collina insulare																									
25	Barano d'Ischia	-	-	-	-	-	-	165	17,5	23	13,9	21	13,4	107	18,8	35	16,3	261	18,8	86	19,6	1	3,1	400	18,2
26	Casamicciola	-	-	-	-	-	-	81	8,6	23	13,9	22	14,0	40	7,0	18	8,6	94	6,8	5	2,7	-	-	285	12,9
27	Forlo	1	0,8	-	-	-	-	191	20,2	18	10,9	18	11,5	110	19,3	68	30,1	303	21,8	23	12,5	16	50,0	329	14,9
28	Ischia	15	12,9	11	23,9	-	-	173	18,3	65	39,4	63	40,1	79	13,9	29	13,9	183	13,2	5	2,7	1	3,1	383	17,4
29	Lacco Ameno	3	2,6	-	-	-	-	27	2,9	7	4,3	7	4,5	17	3,0	3	1,4	34	2,5	-	-	-	-	131	6,0
30	Procida	59	50,9	23	50,0	-	-	159	16,8	22	13,3	20	12,7	114	20,0	23	11,0	321	23,1	101	54,9	2	6,3	479	21,8
31	Serrara Fontana	3	2,6	-	-	-	-	144	15,3	7	4,3	6	3,8	99	17,4	38	18,2	139	10,0	13	7,1	9	28,1	153	6,9
32	Ventotene	35	30,2	12	26,1	-	-	4	0,4	-	-	-	-	4	0,7	-	-	53	3,8	1	0,5	3	9,4	41	1,9
Totale		118	100,0	46	100,0	-	-	944	100,0	165	100,0	157	100,0	570	100,0	209	100,0	1.388	100,0	184	100,0	32	100,0	2.201	100,0
Zona agraria XXIV. — Bassa collina di Napoli e Pozzuoli																									
33	Bàcoli	215	2,9	57	1,7	1	1,6	388	3,4	107	1,5	96	1,5	211	5,1	20	6,3	870	12,7	214	12,6	3	0,2	237	10,1
34	Marano di Napoli	1.139	15,2	360	10,7	12	18,7	768	7,8	547	7,9	514	7,8	180	6,9	41	13,0	1.036	15,1	204	12,0	531	36,0	220	9,4
35	Monte di Procida	44	0,6	12	0,4	-	-	155	1,6	60	0,9	59	0,9	72	2,8	23	7,3	283	4,1	35	2,1	12	0,8	200	8,6
36	Nàpoli	5.597	75,0	2.785	83,0	40	62,5	7.847	79,6	5.775	83,2	5.532	83,9	1.851	71,3	221	70,2	3.983	58,0	1.190	70,3	599	40,6	1.348	57,7
37	Pozzuoli	469	6,3	142	4,2	11	17,2	748	7,6	454	6,5	390	5,9	284	10,9	10	3,2	693	10,1	51	3,0	391	22,4	332	14,2
Totale		7.464	100,0	3.356	100,0	64	100,0	9.856	100,0	6.943	100,0	6.591	100,0	2.598	100,0	315	100,0	6.865	100,0	1.694	100,0	1.476	100,0	2.337	100,0
Zona agraria XXV. — Media e bassa valle del Garigliano																									
38	Conca della Campania	205	11,2	120	12,0	13	5,2	382	12,1	57	11,9	49	12,4	317	13,3	8	2,9	671	14,1	100	15,7	1.724	15,2	322	13,8
39	Galluccio	309	16,9	130	13,0	75	30,0	516	16,4	72	15,0	66	14,2	420	17,5	24	8,8	1.120	23,5	104	25,8	1.876	16,5	489	20,9
40	Marzano Appio	113	6,2	50	5,0	29	11,6	535	17,0	73	15,2	68	16,3	386	16,1	76	27,7	781	16,4	88	13,9	1.017	9,0	368	15,6
41	Mignano	395	21,6	251	25,1	17	6,8	375	11,9	78	16,3	61	15,5	261	10,9	36	13,2	543	11,4	59	9,3	1.846	16,3	343	14,6
42	Rocca d'Evandro	655	35,8	400	39,9	57	22,8	453	14,4	55	11,5	43	10,9	384	16,0	14	5,1	640	13,4	116	18,3	1.833	16,1	501	21,4
43	Roccamonfina	52	2,8	18	1,8	14	5,6	639																	

Segue Riassunto del bestiame della provincia di NAPOLI

Tav. I-bis

Table with columns for Comuni, ZONE E REGIONI AGRARIE, BOVINI, EQUINI, SUINI, OVINI, and CAPRINI. It includes sub-sections for Zona agraria XXVIII (Piano campano ex-Caserta), Zona agraria XXIX (Pianura Sub-Vesuviana), Zona agraria XXX (Piano-monte basso Garigliano e Volturno), Zona agraria XXXI (Piano campano), Zona agraria XXXII (Bassa Valle del Volturno), and CIFRE PROPORZIONALI.

Provincia di NAPOLI

Tav. II.

I. - Dati generali

Table I: Dati generali. Columns include 1. Popolazione, 2. Distribuzione dei Comuni, 3. Popolazione agricola, 4. Aziende agricole, 5. Bestiame.

II. - Superficie per qualità di coltura

III. - Ripartizione superficie seminativi

IV. - Superficie e densità delle colture legnose

Table II: Superficie per qualità di coltura. Columns: Qualità di coltura, Qualità di coltura (semplici, con piante legnose, totale).

Table III: Ripartizione superficie seminativi. Columns: Coltivazioni, Superficie (semplici, nel seminat, nelle colt. legn. spec., totale).

Table IV: Superficie e densità delle colture legnose. Columns: Coltivazioni, Superficie (pura, prevalente, mista, secondaria, promiscua, piante nelle tare e sparse).

V. - Superficie e produzione delle singole coltivazioni - Densità delle coltivazioni legnose

Table V: Superficie e produzione delle singole coltivazioni. Multiple columns for Quality of Cultivation, Surface (ettari), Production (quintali), and Density.

Footnote text: (1) Ha. 2.234 nell'oliv.; ha. 189 nel vign.; ha. 82 nel frutt. ha. 11 dalla paglia da cappelli. - (2) Marzuolo trascurabile. - (3) Nell'oliv. - (4) Id. ha. 251; nel vign. ha. 157; nel frutt. ha. 26. - (5) Id. produttiva. ha. 58, ha. 125 ed ha. 14. Consoc. alle fave per ha. 224. - (6) Ha. 329 nell'oliv.; ha. 11 nel frutt.; ha. 8 nel vign. - (7) Risaiata stabile. - (8) In orti ind. ha. 96. - (9) Id. ha. 28; id. nelle colt. legn. spec. ha. 492; nel vign. ha. 620; nel frutt. ha. 120; nell'agrum. ha. 2. - (10) Ha. 1 in orti ind. - (11) Farro. - (12) Ha. 7 in orti ind. - (13) Nell'agrum. - (14) 8,0% leggero da sigarette (Levantino). - (15) Paglia da cappelli. - (16) Arachidi. - (17) Produz. totale, rispettiv. nel 1923-'28 e nel 1929: paglia da cappelli, q. 339 e q. 354; arachidi, q. 268 e q. 278. - (18) In orti ind. ha. 44,2. - (19) Id. ha. 222,6; id. nelle colt. legn. spec. ha. 12,9. Nel vign. ha. 3,584; nel frutt. ha. 1,783; nell'oliv. ha. 466; nell'agrum. ha. 92. - (20) 40,7% primaticce. - (21) Ha. 985 nel vign.; ha. 585 nel fruttato; ha. 578 nell'oliv.; ha. 6 nell'agrum.; ha. 1 in orti ind. ha. 18,1. - (22) Id. ha. 7,2; id. nelle colt. legn. spec. ha. 4,3. Nel vign. ha. 1,446; nel frutt. ha. 1,215; nell'oliv. ha. 219; nell'agrum. ha. 36 Consoc. al g. turco magg. per ha. 12,740,5, al cinq. per ha. 1,497. - (23) Ha. 21 nel vign.; ha. 5 nell'oliv.; ha. 1 nel frutt. Consoc. al g. turco magg. per ha. 48. - (24) Ha. 749 nell'oliv.; ha. 157 nel vign.; ha. 72 nel frutt.; ha. 2 nell'agrum. - (25) Ha. 0,3 in orti ind. - (26) Ha. 103 nel vign.; ha. 54 nel frutt.; ha. 9 nell'oliv. - (27) Preval. piselli e fave. - (28) In orti ind. ha. 151,5. - (29) Id. ha. 250,3; id. nelle colt. legn. spec. ha. 28,4. Nel vign. ha. 2,529; nel frutt. ha. 738; nell'oliv. ha. 195; nell'agrum. ha. 31. - (30) In orti ind. ha. 450,9. - (31) Id. ha. 0,6. Nell'agrum. ha. 15; nell'oliv. ha. 9; nel frutt. ha. 7; nel vign. ha. 6. - (32) In orti ind. ha. 131,4. - (33) Id. ha. 49,7; id. nelle colt. legn. spec. ha. 10. Nel frutt. ha. 2; nell'agrum. ha. 1. - (34) In orti ind. ha. 89,3. - (35) Id. ha. 425,5; id. nelle colt. legn. spec. ha. 49. Nel frutt. ha. 5. - (36) In orti ind. ha. 564,4. - (37) Id. ha. 296,7. Nell'agrum. ha. 1. - (38) In orti ind. ha. 1. - (39) In orti ind. ha. 174. - (40) Nell'agrum. ha. 37; nell'oliv. ha. 35. - (41) Ha. 40,4 in orti ind. - (42) Ha. 217 nel frutt.; ha. 1 nell'agrum. - (43) Preval. ortaggi da frutt. - (44) Id. ha. 456,3; id. nelle colt. legn. spec. ha. 13,9. Nel vign. ha. 1,860; nel frutt. ha. 174; nell'agrum. ha. 37; nell'oliv. ha. 35. - (45) Ha. 40,4 in orti ind. - (46) Ha. 40,4 in orti ind. - (47) Nelle colt. legn. spec. - (48) Preval. garofani e crisantemi. - (49) Preval. gaggio e tuberose. - (50) Ha. 170 trif. inc. (seme); ha. 17,8 semenza in orti ind. - (51) Trif. inc. (seme), ha. 8 nell'oliv.; ha. 6 nel frutt. - (52) Produz. totali, rispettiv. nel 1923-'28 e nel 1929: trif. inc. (seme), q. 3.978 e q. 3.903; semenza L. 558,500 e L. 558,500. - (53) Erba medica 9%, sulla 3%, lupinella 2%, fieno greco 1%, trif. prat. trascur. 14,9% irrigui. Produz. di semenzine q. 248 nel sessennio e q. 314 nel 1929. - (54) Preval. trif. inc. 4,4% irrigui. Produz. di semi q. 100 nel sessennio e q. 120 nel 1929. - (55) Specie diverse 1,6% irrigui. - (56) Ha. 3,728 erbai ann. nelle colt. legn. spec., di cui ha. 1,960 per sovescio; ha. 46,117 erbai interc. per sovescio. - (57) Relat. ad ha. 25,211. - (58) Id. ad ha. 31,872. - (59) 2,7% uva da tavola, 4,0% per consumo diretto. - (60) 2,6% per salamoia, 0,5% essiccata. - (61) Verdelli 4,2%. - (62) Id. 3,6%. - (63) Cedri. - (64) Sporse. - (65) Nelle tare. - (66) Id. ha. 57; sparse ha. 681. - (67) 10,0% essiccata. - (68) Fichi d'I. - (69) Lotti. - (70) Ha. 3,971 nespoli del G.; ha. 3,512 lotti; ha. 1,975 sorbi; ha. 624 lazzeruoli; ha. 154 fichi d'I. ha. 36 nespoli comuni. - (71) Relat. ad ha. 10,118. - (72) Ha. 2,338 nespoli del G.; ha. 130 sorbi; ha. 76 fichi d'I.; ha. 48 lotti. - (73) Relat. ad ha. 2,536. - (74) Produz. totali, rispettiv. nel 1923-'28 e nel 1929: fichi d'I., q. 1,537 e q. 1,703; lotti, q. 1,454 e q. 1,580; sorbe, q. 8,899 e q. 10,680; sorbe, q. 5,220 e q. 4,778; lazzeruole, q. 97 e q. 165; nespoli comuni, q. 72 e q. 72. - (75) Preval. palme. - (76) Salici e pioppi. - (77) Salici; ha. 6 nelle tare ed ha. 390 sparse. - (78) Vimini. - (79) Ha. 5 canneti ed ha. 127 vinchetti. - (80) Ha. 5 canneti ed ha. 127 vinchetti. - (81) Vimini da vinchetti. - (82) Altri, prodotti da colt. legn., rispettiv. nel 1923-'28 e nel 1929: legna da ard., q. 1,725,550 e q. 1,741,509; legname da lav., m. 8,058 e m. 8,057; legna da carta, m. 3,438 e m. 3,438; pali e paletti, n. 320,714 e n. 320,714; castagne, q. 4,130 e q. 4,864; ghiande, q. 33,399 e q. 22,171; strame, q. 3,082 e q. 3,088. - (84) Strame: 1923-'28, q. 34,456; 1929, q. 34,480. - (85) Di cui q. 6,902 nel sessennio e q. 6,857 nel 1929 dai castagni sparsi nei boschi; 46,9% marroni.

VI. - Produzione dei cereali

VII. - Produzione dei foraggi

Table VI: Produzione dei cereali. Columns: Coltivazioni, Superficie complessiva, Produzione (media per ettaro, totale in base al rend. unit.).

Table VII: Produzione dei foraggi. Columns: Coltivazioni, Prod. Tot., Produz. Accessoria, Prod. Tot.

(*) Vedi « Avvertenze alle tavole »: pag. 1.

Regione agraria di COLLINA

REGIONE AGRARIA DI COLLINA

Tav. II.

I. - Dati generali

1. Popolazione (Censim. 21-IV-1931-IX)	2. Distribuzione dei Comuni (Censim. 21-IV-1931-IX)			3. Popolazione agricola (*) (Censim. 21-IV-1931-IX)			4. Aziende agricole (*) (Censim. agr. 19-III-1930-VIII)				5. Bestiame (*) (Censim. agr. 19-III-1930-VIII)				
Presente:	Comunifino a	500 ab. N. - ab.	-	Posiz. profess.	Fami-	Com-	Classi di ampiezza		Num.	Superf. ha.	Sistema di condur.	Num.	Superf. ha.	Bovini N. 17.033	
In complesso 1.215.423	da 501 a 1.000	1	780	Capofamiglia	glie	ponenti	1. Fino a 0,50 ha.	11.819	2.886	Economia diretta.	18.050	47.089	Bovini:		
Per km ² territoriale . . 1.076	1.001 a 2.000	12	18.109	Conduc. terreni propr.	11.789	56.508	2. da 0,51 a 1	7.028	5.739	Colonia	723	2.698	Vitali e vitali sotto l'anno N. 6.937		
di superf. agr. forest. . 1.168	2.001 a 3.000	4	9.167	Fittavoli	12.686	67.542	3. 1,01 a 3	12.850	22.890	Mista	6.794	22.143	Equini N. 35.444		
Del centri 1.099.735	3.001 a 5.000	13	49.389	Menzadri	837	4.637	4. 3,01 a 5	2.954	11.279				Suini N. 25.869		
Delle case sparse 115.688	5.001 a 10.000	11	82.128	Giornalieri	12.287	51.898	5. 5,01 a 10	1.640	11.147				Ovini N. 29.564		
Residente:	10.001 a 25.000	7	87.919	Altri addetti	1.360	6.228	6. 10,01 a 20	727	9.791				Caprini N. 14.937		
In complesso 1.212.318	25.001 a 50.000	4	128.561	Totale	83.909	138.896	7. 20,01 a 50	239	6.910						
Per km ² territoriale . . 1.073	50.001 a 100.000	4	128.561	(*) Per km ² territoriale	8. 50,01 a 100	36	2.486						
di superf. agr. e forest. . 1.165	oltre 100.000	1	839.390	(*) di superf. agr. e forest.	9. 100,01 a 500	33	7.213						
							10. oltre 500	12	11.261						
							Totale	87.938	91.502	Totale	87.938	91.502			

II. - Superficie per qualità di coltura

III. - Ripartizione superficie seminativi

IV. - Superficie e densità delle colture legnose (*)

QUALITÀ DI CULTURA	SUPERFICIE (ettari)			COLTIVAZIONI	SUPERF. INTEGRANTE (ettari)	SUPERF. RIPETUTA (ettari)			COLTIVAZIONI	SUPERFICIE INTEGRANTE				SUPERFICIE RIPETUTA				
	semplici	con piante legnose	totale*			nel seminativi	nelle colt. legn. spec.	totale		a coltura specializzata	a coltura mista		a coltura promiscua	piante nelle tare e sparse		a coltura promiscua	piante nelle tare e sparse	
											prevalente	secondaria		prevalente	secondaria			
1. Seminativi	25.800	21.642	47.442	1. Cereali	23.608	1.423	3	1.426	1. Viti	4.231	9.483	13.714	364	16.178	950			
2. Prati permanenti . . .	107	64	171	2. Coltiv. industriali . . .	1.069	-	-	-	2. Olivi	4.214	165	159	153	4.373	16	44	3.758	41
3. Prati-pascoli perm. . .	822	64	886	3. Altre coltivazioni . . .	13.138	1.117	286	1.408	3. Agrumi	-	-	348	172	348	1.857	27	63	55
4. Pascoli permanenti . .	3.066	1.703	4.769	4. Foraggiere	4.399	12.924	5.090	18.014	4. Gelsi	-	-	-	-	-	1.509	7	1.955	3
5. Colture legnose specializzate	-	23.824	23.824	5. Riposi con o senza pasco. .	137	-	-	-	5. Fruttiferi	11.246	161	13.695	221	3.941	12.311	102	15.764	55
6. Boschi (compresi i castagni da frutto)	-	23.490	23.490	Tare	3.365	-	-	-	6. Piante ornament.	39	-	39	-	39	-	-	-	-
7. Incoliti produttivi . . .	2.549	939	3.488	Totale	46.716	15.484	5.379	50.943	7. Altre	148	-	148	-	148	-	-	-	-
Totale	33.374	71.662	104.036	6. Ortistabili, risalestab. ecc.	1.542	-	-	-	8. Viva, cannetti, ecc.	457	-	457	-	1.261	-	-	-	-
Superficie agraria e forestale	-	-	104.036	Tare	184	-	-	-	Superficie compless.	9.335	14.439	23.824	-	23.824	-	-	-	-
Superficie improduttiva	-	-	8.952	Totale	1.726	-	-	-										
Superficie territoriale	-	-	112.988	Superficie complessiva	47.442	-	-	-										

V. - Superficie e produzione delle singole coltivazioni - Densità delle coltivazioni legnose

1. N. elenco coltivazioni (*)	QUALITÀ DI CULTURA	COLTIVAZIONI	SUPERFICIE (ettari)		PRODUZIONE (quintali)						7. N. elenco coltivazioni (*)	QUALITÀ DI CULTURA	COLTIVAZIONI	SUPERFICIE (ettari)				PRODUZIONE (quintali)											
			integrante	ripetuta	media per ettaro		totale in base al rendim. unit.							a coltura pura	a coltura mista prevalente	totale	a coltura mista secondaria	a coltura promiscua	nelle tare e sparse	media per ha. sulla superf. integ. a colt. pura (col. 8)		totale (relat. alle superf. di cui alle col. 5+6+7+8)							
					1923-28	1929	1923-28 (col. 3+4) × col. 7	1929 (col. 3+4) × col. 8	1923-28	1929										(*) 1923-28	1929								
Seminativi												Coltivazioni legnose																	
Semplici e con piante legnose												a) superficie																	
1		Frumento tenero	12.925,0 ⁽¹⁾	896,0	10,4	7,6	10,3	12,6	141.692 ⁽²⁾	174.095 ⁽³⁾		1	Viti	4.231	9.483	18.714	364	16.178	62,0	68,1	**1234210	**1810742							
2		Frumento duro	188,0 ⁽⁴⁾	1,0	11,4	11,0	11,4	13,4	2.149	2.539		2	Olivi	4.214	159	4.373	16	3.758	21,7	24,2	**121321	**185794							
3		Segale	1.894,0 ⁽⁵⁾	232,0	9,8	5,3	9,3	11,5	19.195	23.815		3	Aranci	165	221	221	1.644	63	-	-	-	-	25.284	26.320					
4		Oro	605,0 ⁽⁶⁾	246,0	11,2	3,5	9,0	10,1	7.630	8.569		4	Mandarini	-	-	-	631	48	-	-	-	-	5.920	5.966					
5		Avena	2.173,0 ⁽⁷⁾	210,0	10,4	9,8	10,3	18,0	24.631	30.995		5	Limoni	-	-	127	33	10	-	-	-	-	-	-					
6		Riso (risone)	-	-	-	-	-	-	-	-		6	Altri agrumi	-	-	-	33	10	-	-	-	-	-						
7		Grano turoco maggenno . .	75.703,0 ⁽⁸⁾	207,0	9,4	11,1	9,5	11,2	56.177	66.232		7	Gelsi	-	-	1.509	1.955	**246	-	-	-	-	4.864	4.532					
8		Granoturco (biancospino) . .	1.365,0	-	9,2	9,2	9,2	12.508	13.477		8	Meli	84	163	247	4.204	12.250	-	-	-	-	-	-	41,5	54,8				
9		Altri cereali (*)	185,0	5,0	9,4	10,0	9,4	10,5	1.780	2.000		9	Peri	-	31	29	7.416	3.968	-	-	-	-	-	-	36.517	39.718			
10		Barbabetole da zucchero . . .	-	-	-	-	-	-	-	-		10	Cotognie melagrani	-	-	-	2.841	104	-	-	-	-	-	-	7.381	7.898			
11		Canapa seme	-	-	-	-	-	-	-	-		11	Peschi	-	-	1.672	1.672	10.581	12.114	-	-	-	-	-	-	148.564	166.501		
12		Canapa f. tiglio	1.068,0	-	8,0	-	8,0	8,9	8.424	9.391		12	Albicocchi	-	-	1.564	1.564	7.134	7.312	-	-	-	-	-	-	155.833	165.999		
13		Lino seme	-	-	-	-	-	-	-	-		13	Susini	-	-	-	9.027	4.676	-	-	-	-	-	-	-	-	24.655	28.627	
14		Lino f. tiglio	-	-	-	-	-	-	-	-		14	Cilieg.	40	49	156	5.814	8.792	**177	12,0	12,7	28.446	32.317						
15		Tabacco	-	-	-	-	-	-	-	-		15	Mandorli	-	-	-	36	8	-	-	-	-	-	-	-	-	81	117	
16		Altre coltivazioni industr. (*)	11,0	-	30,8	-	30,8	32,2	339	353		16	Noce	5	5	8.619	11.979	**57	15,0	18,0	50.306	53.718							
17		Patate	3.825,4 ⁽⁹⁾	359,0	109,0	75,1	92,6	98,4	686.774 ⁽¹⁰⁾	729.455 ⁽¹¹⁾		17	Nocciuoli	151	23	174	2.971	-	-	-	-	-	-	12,3	14,5	3.743	4.347		
18		Fave da seme	2.490,0 ⁽¹²⁾	974,0	9,1	8,9	9,0	10,8	31.218	37.557		18	Flohi	-	-	85	9.812	13.935	-	-	-	-	-	-	-	-	**54.332	**958.074	
19		Fagioli	1.894,0 ⁽¹³⁾	232,0	18,3	5,9	7,1	8,3	49.721	58.122		19	Carrubi	-	-	-	-	-	-	-	-	-	-	-	-	-	81	81	
20		Ceci	17,0 ⁽¹⁴⁾	68,0	6,1	6,5	6,4	7,2	542	608		20	Altri fruttiferi	-	-	39	4.066	**1.470	-	-	-	-	-	-	-	-	-	-	-
21		Cicerchie	8,0	-	6,0	-	6,0	6,5	48	52		21	Plante ornament. (*)	-	-	-	-	-	-	-	-	-	-	17,2	17,2	670,8	670,8		
22		Lenticchie	-	-	-	-	-	-	-	-		22	Altre piante legnose	-	-	-	-	-	-	-	-	-	-	-	-	-	-	-	
23		Lupini	2.815,0 ⁽¹⁵⁾	898,0	11,2	10,4	11,0	12,4	40.651	45.780		23	Canneti, vincheti	132	-	132	-	-	-	-	-	-	-	-	-	-	48,7	48,7	
24		Piselli	34,3 ⁽¹⁶⁾	82,0	18,7	11,0	11,8	15,0	1.369	1.748		24	Vival (*)	16	-	16	-	-	-	-	-	-	-	-	-	50,0	50,0		
25		Vecchia	-	-	-	-	-	-	-	-		25	Tare	457	804	1.261	-	-	-	-	-	-	-	-	-	-	-	-	
26		Altre leguminose da granella . .	-	-	-	-	-	-	-	-		26	Totale	-	-	23.824	-	-	-	-	-	-	-	-	-	-	-	-	
27		Legumi freschi da sgusciare (*)	2.224,6 ⁽¹⁷⁾	2.456,2	30,0	25,8	27,8	28,8	130.144	134.700		27	Boschi:	-	-	23.490	-	-	17,8	19,6	**81.539	**98.944							
28		Asparagi	118,9	-	105,1	-	105,1	104,5	12.491	12.421		28	di cui castagneti da frutto	-	-	4.195	-	-	-	-	-	-	-	-	-	-	-	-	
29		Carciofi (*)	85,6 ⁽¹⁸⁾	43,9																									

Regione agraria di PIANURA

Tab. II.

I. - Dati generali

1. Popolazione (Censim. 21-IV-1931-IX)	2. Distribuzione dei Comuni (Censim. 21-IV-1931-IX)	3. Popolazione agricola (*) (Censim. 21-IV-1931-IX)	4. Aziende agricole (*) (Censim. agr. 19-III-1930-VIII)	5. Bestiame (*) (Censim. agr. 19-III-1930-VIII)
Presente:	Comuni fino a 500 ab. N. - ab.	Posit. profes. Fam. - Componenti	Classi di ampiezza	
In complesso 786.871	da 501 a 1.000 11.982	Conduc. terreni propri 13.138 60.361	1. Fino a 0,50 ha. 12.807 3.672	
Per km.² territoriale 405	da 1.001 a 2.000 30.570	Pittavoli 27.989 135.968	2. da 0,51 a 1 ha. 15.007 11.439	Bovini N. 26.783
Del centri (agr. e forest. 427	da 2.001 a 3.000 46.432	Coloni 872 4.601	3. da 1,01 a 3 ha. 24.012 41.980	Equini . . 48.928
Delle case sparse 68.172	da 3.001 a 5.000 107.753	Giornalieri 26.559 107.202	4. da 3,01 a 5 ha. 4.573 17.422	Salini . . 24.984
	da 5.001 a 10.000 323.753	Altri addetti 2.193 9.976	5. da 5,01 a 10 ha. 2.381 16.252	Colonia . . 1.004 2.324
Residenti:	da 10.001 a 25.000 98.743	Totale 70.761 313.109	6. da 10,01 a 20 ha. 776 10.614	Mista . . 11.747 46.008
In complesso 740.094	da 25.001 a 50.000 117.133		7. da 20,01 a 50 ha. 345 10.498	
Per km.² territoriale 407	da 50.001 a 100.000 184		8. da 50,01 a 100 ha. 62 4.247	
di superf. (agr. e forest. 429	oltre 100.000 -		9. da 100,01 a 500 ha. 64 13.469	
			10. oltre 500 ha. 16 15.675	
			Totale 59.543 145.268	

II. - Superficie per qualità di coltura

QUALITÀ DI COLTURA	SUPERFICIE (ettari)		totale
	sempl. con piante legnose	con piante legnose	
1. Seminativi	77.007	43.636	120.643
2. Prati permanenti	2.956	442	3.398
3. Prati-pascoli perm.	13.148	232	13.380
4. Pascoli permanenti	4.432	1.566	5.998
5. Colture legnose specializzate		18.385	18.385
6. Boschi (compresi castagneti da frutto)		8.293	8.293
7. Inculti produttivi	1.994	546	2.540
Totale	99.537	78.100	177.637
Superficie agraria e forestale			177.637
8. Superficie improduttiva			9.348
Superficie territoriale			181.985

III. - Ripartizione superficie seminativi

COLTIVAZIONI	SUPERFICIE (ettari)	SUPERF. RIPETUTA COLTIVAZIONI INTERCALARI (ettari)		totale
		nel semin. nelle colt. legn. spec.	intercalari	
Coltiv. avvicendate:				
1. Cereali	58.402	13.619	7	13.626
2. Oliv. industriali	18.645	6	6	18.651
3. Altre colt. legnose	32.310	6.817	195	7.012
4. Foraggiere	7.240	44.980	4.235	49.215
5. Riposi con o senza pasco. Tare	66			66
Totale	119.263	65.422	4.437	89.859
Coltiv. permanenti:				
6. Orti stabili, risale stab., ecc. Tare	1.860		80	1.940
Totale	1.860		80	1.940
Superficie complessiva	120.643			120.643

IV. - Superficie e densità delle colture legnose (*)

COLTIVAZIONI	SUPERFICIE INTEGRANTE a coltura specializzata					SUPERFICIE RIPETUTA a coltura promiscua e piante nelle tare e sparse					
	pura		prevalente		mista	a coltura promiscua		piante nelle tare e sparse			
	ettari	med. n. piante per ha.	ettari	med. n. piante per ha.		totale (colt. 2+4) ettari	secondaria ettari	med. n. piante per ha.	ettari	med. n. piante per ha.	
1. Viti	1.787	(*) 6.209	3.639	(*) 401	5.478	836	(*) 87	37.016	(*) 542	-	-
2. Sostegni vivi	4.156	(*) 156	2.596	(*) 89	6.752	22	(*) 22	35.701	(*) 118	-	-
3. Agrumi	5	(*) 170	866	(*) 872	571	785	(*) 74	228	(*) 38	-	-
4. Gelai	(*) 4	(*) 4	61	(*) 10	4	81	(*) 10	2.458	(*) 6	-	-
5. Fruttiferi	(*) 347	(*) 633	144.493	(*) 390	4.840	9.835	(*) 75	127.895	(*) 40	2.477	(*) 5
6. Piante ornament. Altre	6	-	-	-	-	-	-	2.438	(*) 11	4.173	(*) 28
7. Vivali, canneti, ecc. Tare	42	-	454	-	42	694	-	694	-	6.042	12.500
Superficie complessiva	6.587		11.798		18.385						

V. - Superficie e produzione delle singole coltivarioni - Densità delle coltivarioni legnose

QUALITÀ DI COLTURA E COLTIVAZIONI	SUPERFICIE (ettari)	PRODUZIONE (quintali)						N. element. coltivar. (*)	QUALITÀ DI COLTURA E COLTIVAZIONI	SUPERFICIE (ettari)	PRODUZIONE (quintali)									
		media per ettaro			totale in base al rendim. unit.						Integrante			ripetuta			media per ha. sulla superf. integ. di cui alle colt. pure (col. 8)		totale (relat. alle superf. di cui alle colt. 5-6+7+8)	
		1923-'28	1929	1929 (colt. 3+4)	1923-'28	1929	1929 (colt. 3+4)				a coltura pura	a coltura mista prevalente	totale	a coltura mista secondaria	a coltura promiscua	nelle tare e sparse	1923-'28	1929	(*) 1923-'28	1929
Seminativi																				
1. Frumento tenero	34.081,0	(*) 1.567,0	13,9	11,1	18,8	17,4	(*) 490.984	(*) 620.842												
2. Segale	1.206,0	(*) 180,0	13,1	10,3	12,7	14,1	17.500	19.607												
3. Orzo	1.685,0	(*) 158,0	14,1	12,0	13,9	15,5	25.514	28.579												
4. Avena	4.321,0	(*) 188,0	13,6	11,2	13,6	15,6	60.497	68.999												
5. Biso (risone)			52,0		52,0	60,0	2.496	2.880												
6. Granoturco maggengo	(*) 12.200,0	(*) 849,5	16,5	12,3	16,3	18,7	212.275	248.717												
7. Granoturco cinquantino		13.612,0		13,9	13,9	14,2	189.003	198.915												
8. Altri cereali																				
Barbabietole da zucchero																				
10. Canapa seme	244,0		8,7		8,7	9,9	2.129	2.421												
12. Lino seme	18.313,0		10,6		10,6	10,4	194.823	190.996												
14. Tabacco	56,0		7,1		7,1	7,4	395	415												
15. Altre colt. industriali	39,0	(*) 7,0	21,4	10,3	19,7	10,9	905	777												
Totale	120.643,0						2.201.596	2.198.127												
Prati, prati-pasc. e pasco perm. Sempl. e con piante legnose																				
45. Prati permanenti	3.238		23,5		23,5	30,0	93.605	98.622												
46. Prati-pascoli permanenti	13.007		22,8		22,8	23,6	298.097	308.738												
47. Pascoli permanenti	5.998		10,7		10,7	11,4	63.886	68.211												
48. Nelle tare, riposi, incolti, ecc. Tare	423			2,9	2,9	3,1	34.487	37.495												
Totale	22.776																			
Colture legnose																				
49. Viti	1.787	3.639	5.478	836	37.016	542	66,6	76,2	1.472.431	1.037.134										
50. Oliv.	4.156	2.596	6.752	22	4.148	39	20,4	23,5	195.799	222.505										
51. Agrumi	5	866	872	571	785	74	50,0	45,0	55.502	60.537										
52. Gelai	4	61	10	4	81	10														
53. Fruttiferi	347	633	144.493	390	4.840	9.835														
54. Piante ornament. Altre	6																			
55. Vivali, canneti, ecc. Tare	42	454	694	42	694															
Totale	6.587	11.798	18.385																	
Boschi																				
49. Boschi di cui castagneti da frutto			8.293				33,8	35,6	118.143	10.006										
Incolti produttivi	2.540																			
Superficie agraria e forestale	177.637																			

(*) Ha. 1.392 nell'oliveto; ha. 173 nel vigneto; ha. 2 nel frutteto. - (*) Marzuolo trascurabile. - (*) Nel vigneto ha. 150; nell'oliveto ha. 30. - (*) Id. rispettiv. ha. 113 ed ha. 40. - (*) Id. rispettiv. ha. 8 ed ha. 130. - (*) Risale stabile. - (*) In orti industriali ha. 91. - (*) Id. ha. 7; id. nelle colt. legn. specializ. ha. 2,5. Nel vigneto ha. 432; nell'oliveto ha. 376; nel frutteto ha. 17. - (*) In orti ind. ha. 1. - (*) Id. ha. 7. - (*) Nell'agr. meto. - (*) 8,0 % leggero da sigarette (Levantino). - (*) Aracchidi. - (*) In orti ind. ha. 35,8. - (*) Id. ha. 7,6; id. nelle colt. legn. specializ. ha. 5,9. Nel frutteto ha. 673; nel vigneto ha. 636; nell'oliveto ha. 340; nell'agr. meto. ha. 21. - (*) 41,6 % primaticce. - (*) Nel frutteto ha. 458; nel vigneto ha. 259; nell'oliveto ha. 237. - (*) In orti ind. ha. 13,2. - (*) Id. ha. 7,2; id. nelle colt. legn. specializ. ha. 4,3. Nel frutteto ha. 967; nel vigneto ha. 273; nell'oliveto ha. 109; nell'agr. meto. ha. 22. Consoc. al granoturco maggengo per ha. 7.906,5, al cinquantino per ha. 1.497. - (*) Nel vigneto ha. 6; nel frutteto ha. 1. - (*) Id. rispettiv. ha. 81 ed ha. 62; nell'oliveto ha. 147. - (*) Id. rispettiv. ha. 70, ha. 7 ed ha. 9. - (*) Preval. piselli e fave. - (*) In orti ind. ha. 60,9. - (*) Id. ha. 202,1; id. nelle colt. legn. specializ. ha. 13,4. Nel vigneto ha. 536; nel frutteto ha. 31; nell'agr. meto. ha. 16. - (*) In orti ind. ha. 188. - (*) Id. ha. 0,6. Nell'agr. meto. ha. 15; nel frutteto ha. 7. - (*) In orti ind. ha. 45,8. - (*) Id. ha. 37,8; id. nelle colt. legn. specializ. ha. 10. Nel frutteto ha. 1; nell'agr. meto. ha. 1. - (*) In orti ind. ha. 32,1. - (*) Id. ha. 264,7; id. nelle colt. legn. specializ. ha. 44. - (*) In orti ind. ha. 29,9. - (*) Id. ha. 220,1. Nell'agr. meto. ha. 1. - (*) In orti ind. ha. 124,9. - (*) Id. ha. 105,5; id. nelle colt. legn. specializ. ha. 4,1. Nell'agr. meto. ha. 6; nel frutteto ha. 2. - (*) In orti ind. ha. 142,9. - (*) Id. ha. 67,8; id. nelle colt. legn. specializ. ha. 5,9. Nel vigneto ha. 216; nel frutteto ha. 29; nell'agr. meto. ha. 23; nell'oliveto ha. 6. - (*) Ha. 38 in orti ind. - (*) Ha. 166 nel frutteto; ha. 1 nell'agr. meto. - (*) Preval. ortaggi da frutto. - (*) In orti ind. ha. 483,7. - (*) Id. ha. 3 82,2; id. nelle colt. legn. specializ. ha. 10,9. Nel vigneto ha. 152; nell'agr. meto. ha. 22; nel frutteto ha. 16. - (*) Nelle colt. legn. specializ. - (*) Preval. orisantemi. - (*) Ha. 104 trifoglio inc. (seme); ha. 0,8 semenza in orti ind. - (*) Trifoglio inc. (seme); nell'oliveto. - (*) Produz. totali, rispettiv. nel sessennio 1923-'28 e nel 1929: Trifoglio inc. (seme), q. 2.634 e q. 2.621; semenza, L. 20.000 e L. 20.000. - (*) Erba medica 94 %, sulla 3 %, lupinella 2 %, fieno greco 1 %, trifoglio prat. trascurabile, 16,4 % irrigui. Produz. di semenza, q. 194 nel sessennio e q. 242 nel 1929. - (*) Preval. trifoglio inc. e fieno greco, 9,2 % irrigui. Produz. di semi q. 100 nel sessennio e q. 120 nel 1929. - (*) Specie diverse, 2,9 % irrigui. - (*) Ha. 1.978 erbai annuali nelle colt. legn. specializ., di cui ha. 1.635 per sovescio; ha. 34.988 erbai intercalari per sovescio. - (*) Relativa ad ha. 14.370. - (*) Id. ad ha. 17.522. - (*) 1,5 % uva da tavola, 2,9 % per consumo diretto. - (*) 4,2 % per salamoia, 0,8 % essiccata. - (*) Sparse. - (*) Nelle tare. - (*) Ha. 1.872 nespoli del G.; ha. 780 sorbi, ha. 737 lotti; ha. 624 lazzuoli. - (*) Ha. 1.119 nespoli del G.; ha. 3 fichi d'I. - (*) Relativo ad ha. 1.119. - (*) Produz. totali, rispettiv. nel sessennio 1923-'28 e nel 1929: nespole del G., q. 6.703 e q. 8.329; sorbe, q. 245 e q. 335; lotti, q. 8.966 e q. 11.111; lazzuoli, q. 97 e q. 165; fichi d'I., q. 60 e q. 75. - (*) Preval. asparagio. - (*) Salici e pioppi. - (*) Salici; nelle tare. - (*) Vimin. - (*) Preval. fruttiferi. - (*) Altri prodotti da colture legnose, rispettiv. nel sessennio 1923-'28 e nel 1929: legna da ardere, q. 983.805 e q. 994.850; legname da lavoro, m³. 1.642 e m³. 1.641; legna da carta, m³. 1.375 e m³. 1.375; pali e paletti, n. 236.300 e n. 236.300; castagne, q. 246 e q. 271; ghiande, q. 6.202 e q. 5.058; strame, q. 380 e q. 380. - (*) Strame; 1923-'28, q. 14.489; 1929, q. 14.489. - (*) 50,0 % marroni.

VI. - Produzione dei cereali

COLTIVAZIONI	SUPERFICIE complessiva (ettari)	PRODUZIONE (q.)				COLTIVAZIONI	SUPERFICIE complessiva (ettari)	PRODUZIONE (q.)			
		media per ettaro		totale in base al rendim							

Zona agraria XXI. - ALTO COLLE VESUVIANO

Tav. II.

L. - Dati generali

REGIONE AGRARIA DI COLLINA

Table with 5 main sections: 1. Popolazione (Censim. 21-IV-1931-IX), 2. Distribuzione dei Comuni (Censim. 21-IV-1931-IX), 3. Popolazione agricola (*), 4. Aziende agricole (*), 5. Bestiame (*). Includes population statistics and agricultural enterprise data.

II. - Superficie per qualità di coltura

III. - Ripartizione superficie seminativa

IV. - Superficie e densità delle colture legnose (*)

Table II: Superficie per qualità di coltura. Columns: QUALITÀ DI COLTURA, SUPERFICIE (ettari) (semplificata, con piante legnose, totale). Rows: 1. Seminativi, 2. Prati permanenti, 3. Prati-pascoli perm., 4. Pascoli permanenti, 5. Colture legnose specializzate, 6. Boschi (compresi i castagni da frutto), 7. Incolti produttivi, Totale, Superficie agraria e forestale, Superficie improduttiva, Superficie territoriale.

Table III: Ripartizione superficie seminativa. Columns: COLTIVAZIONI, SUPERFICIE INTEGRANTE (ettari), nel seminat. (n. medio piante per ha.), nelle colt. legn. spec., totale. Rows: 1. Cereali, 2. Coltiv. industriali, 3. Altre coltivazioni, 4. Foraggere, 5. Riposi con o senza pasco, Totale, 6. Orti stabili, risale stab. ecc., Tare, Totale, Superficie complessiva.

Table IV: Superficie e densità delle colture legnose (*). Columns: COLTIVAZIONI, SUPERFICIE INTEGRANTE a coltura specializzata (pura, mista, secondaria), SUPERFICIE RIPETUTA a coltura promiscua, piante nelle tare e sparse. Rows: 1. Viti, 2. Olivi, 3. Agrumi, 4. Gelsi, 5. Fruttiferi, 6. Piante ornament., 7. Altre, Vivali, canneti, ecc., Tare, Superficie complessiva.

V. - Superficie e produzione delle singole coltivazioni - Densità delle coltivazioni legnose

Table V: Superficie e produzione delle singole coltivazioni - Densità delle coltivazioni legnose. Large table with columns for QUALITÀ DI COLTURA, SUPERFICIE (Integrante, ripetuta), PRODUZIONE (quintali) (media per ettaro, totale in base al rendim. unit.), N. piante coltiva. (n. medio piante per ha.). Rows: Seminativi (Frumento, Segale, Orzo, Avena, Riso, Granoturco, etc.), Prati permanenti, Pascoli permanenti, Colture legnose specializzate (Viti, Olivi, Agrumi, etc.), Boschi, Incolti produttivi.

VI. - Produzione dei cereali

VII. - Produzione dei foraggi

Table VI: Produzione dei cereali. Columns: COLTIVAZIONI, SUPERFICIE complessiva (ettari), PRODUZIONE (q.) (media per ettaro, totale in base al rendim. unit.). Rows: 1. Frumento, 2. Riso (risone), 3. Granoturco, 4. Cereali minori (*).

Table VII: Produzione dei foraggi. Columns: COLTIVAZIONI, PROD. TOT. (1923-28, 1929), PROD. ACCESSORIA. Rows: 1. Prati avviocantati, 2. Id. id. anno d'imp., 3. Erbai annuali, 4. Id. intercalari, 5. Prati permanenti, 6. Prati-pascoli permanenti, 7. Pascoli permanenti, 8. Produz. access. di foraggio.

(*) Vedi « Avvertenze alle tavole »: pag. 1.

Zona agraria XXII. - ALTE COLLINE MONTI AUSONI [PONZA] (24. Comune di Ponza)

Tav. II.

1. - Dati generali.

REGIONE AGRARIA DI COLLINA

Table with 5 columns: 1. Popolazione (Presente, Residente), 2. Distribuzione dei Comuni, 3. Popolazione agricola, 4. Aziende agricole, 5. Bestiame.

II. - Superficie per qualità di coltura

Table with columns for QUALITÀ DI COLTURA and SUPERFICIE (ettari) with sub-columns for Qualità di coltura (semplici, con piante legnose, totale).

III. - Ripartizione superficie seminativi

Table with columns for COLTIVAZIONI, SUPERFICIE INTEGRANTE, and SUPERF. RIPETUTA COLTIVAZIONI INTERCALARI.

IV. - Superficie e densità delle colture legnose (*)

Table with columns for COLTIVAZIONI, SUPERFICIE INTEGRANTE (pura, mista), and SUPERFICIE RIPETUTA (secondaria, promiscua).

V. - Superficie e produzione delle singole coltivazioni - Densità delle coltivazioni legnose

Large table with multiple columns: N. elenco coltivaz., QUALITÀ DI COLTURA, SUPERFICIE (Integrante, ripetuta), PRODUZIONE (quintali), QUALITÀ DI COLTURA, SUPERFICIE (Integrante, ripetuta), PRODUZIONE (quintali).

(*) Nel vigneto. (**) 10,0% primaticcio. (**) Ha. 68 nel vigneto; ha. 4 nel frutteto. (**) Ha. 82 nel vigneto. Per ha. 10 granoturco maggengo. (**) Piselli e fave. (**) Specie diverse. (**) Ha. 143 erbai annuali nelle colt. legn. specializz.; ha. 457 erbai intercalari per sovescio. (**) Relativa ad ha. 159. (**) 1,0% uva da tavola, 1,0% per consumo diretto. (**) Altri prodotti da colture legnose, rispettivamente nel sessennio 1923-28 e nell'anno 1929: legna da ardere, q. 21.259 e q. 21.259. (**) Strame 1923-28, q. 31; 1929, q. 31.

VI. - Produzione dei cereali

Table with columns for COLTIVAZIONI, SUPERFICIE (complessiva), and PRODUZIONE (media per ettaro, totale in base al rendim. unit.).

VII. - Produzione dei foraggi

Table with columns for COLTIVAZIONI, PROD. TOT. (1923-28, 1929), and COLTIVAZIONI (1, 2, 3, 4, 5, 6).

(*) Vedi « Avvertenze alle tavole »: pag. 1.

Zona agraria XXIII. - MEDIA COLLINA INSULARE

Tav. II.

I. - Dati generali

REGIONE AGRARIA DI COLLINA

Table I: General data. Columns include: 1. Popolazione (Censim. 21-IV-1931-IX), 2. Distribuzione dei Comuni (Censim. 21-IV-1931-IX), 3. Popolazione agricola (*), 4. Aziende agricole (*), 5. Bestiame (*).

II. - Superficie per qualità di coltura

III. - Ripartizione superficie seminativi

IV. - Superficie e densità delle colture legnose (*)

Table II: Surface by quality of cultivation. Columns: QUALITÀ DI COLTURA, SUPERFICIE (ettari), Qualità di coltura (semplici, con piante legnose), totale.

Table III: Distribution of sown surface. Columns: COLTIVAZIONI, SUPERFICIE INTEGRANTE, SUPERF. RIPETUTA COLTIVAZIONI INTERCALARI, totale.

Table IV: Surface and density of woody crops. Columns: COLTIVAZIONI, SUPERFICIE INTEGRANTE (pura, prevalente, mista, secondaria), SUPERFICIE RIPETUTA (promiscua, piante nelle tare e sparse).

V. - Superficie e produzione delle singole coltivazioni - Densità delle coltivazioni legnose

Table V: Surface and production of individual crops. Columns: QUALITÀ DI COLTURA, SUPERFICIE (integrante, ripetuta), PRODUZIONE (media per ettaro, totale in base al rendim. unit.), N. elenco coltivaz., QUALITÀ DI COLTURA, SUPERFICIE (integrante, ripetuta), PRODUZIONE (media per ha., totale).

(*) Dalla paglia da cappelli. - (**) Paglia da cappelli. - (**) Ha. 283 nel vigneto; ha. 6 nell'agrumeto; ha. 4 nel frutteto. - (**) 40,3% primaticce. - (**) Ha. 25 nel vigneto; ha. 4 nell'agrumeto. - (**) Ha. 2 in orti industriali. - (**) Ha. 226 nel vigneto; ha. 4 nel frutteto. Per ha. 6 consoc. al granturco maggengo. - (**) In orti ind. (**) Ha. 4 nel vigneto; ha. 1 nel frutteto. - (**) Piselli e fave. - (**) In orti ind. ha. 1,4. - (**) Id. ha. 4. Nel vigneto ha. 27. - (**) Ha. 17,1 in orti ind. - (**) Ha. 293 nel vigneto; ha. 6 nel frutteto; ha. 1 nell'agrumeto. - (**) Preval. ortaggi da frutta; in orti ind. - (**) Semezzai in orti ind.; prod. in migliaia di lire. - (**) Specie diverse. (**) Ha. 19 erbai annuali per sovescio nelle colt. legn. specializz.; ha. 157 erbai intercalari per sovescio. - (**) Relativa ad ha. 8. - (**) 4,4% uva di tavola, 11,0% per consumo diretto. - (**) Verdelli 37,2%. - (**) Id. 37,6%. - (**) Cedri. - (**) 9,0% essiccata. - (**) Ha. 3 canneti ed ha. 127 vincheti. - (**) Vignini dai vincheti. - (**) Altri prodotti da colture legnose, rispettiv. nel sessennio 1923-28 e nell'anno 1929: legna da ardere, q. 26.170 e q. 25.849; castagne, q. 122 e q. 140; ghiande, q. 516 e q. 487; strame, q. 305 e q. 305. - (**) Strame: 1923-28, q. 151; 1929, q. 151. - (**) Dai cagnini sparsi nei boschi; 20,0% marroni.

VI. - Produzione dei cereali

VII. - Produzione dei foraggi

Table VI: Production of cereals. Columns: COLTIVAZIONI, SUPERFICIE complessiva (ettari), PRODUZIONE (q.) (media per ettaro, totale in base al rendim. unit.).

Table VII: Production of forage. Columns: COLTIVAZIONI, PROD. TOT. (media 1923-28, 1929), PROD. ACCESSORIA, PROD. TOT. (media 1923-28, 1929).

(*) Vedi « Avvertenze alle tavole »: pag. 1.

Zona agraria XXIV. - BASSA COLLINA DI NAPOLI E POZZUOLI

Tav. II.

I. - Dati generali

REGIONE AGRARIA DI COLLINA

Table I: Dati generali. Columns: 1. Popolazione (Censim. 21-IV-1981-IX), 2. Distribuzione dei Comuni (Censim. 21-IV-1981-IX), 3. Popolazione agricola (*), 4. Aziende agricole (*), 5. Bestiame (*).

II. - Superficie per qualità di coltura

III. - Ripartizione superficie seminativi

IV. - Superficie e densità delle colture legnose (*)

Table II: Superficie per qualità di coltura. Columns: Qualità di coltura, Semplifici, con piante legnose, totale.

Table III: Ripartizione superficie seminativi. Columns: Coltivazioni, Superficie irrigata, nel seminativi, nelle colt. legn. spec., totale.

Table IV: Superficie e densità delle colture legnose (*). Columns: Coltivazioni, Superficie integrante, Superficie ripetuta.

V. - Superficie e produzione delle singole coltivazioni - Densità delle coltivazioni legnose

Table V: Superficie e produzione delle singole coltivazioni - Densità delle coltivazioni legnose. Large table with multiple columns for quality of cultivation, surface area, and production.

VI. - Produzione dei cereali

VII. - Produzione dei foraggi

Table VI: Produzione dei cereali. Columns: Coltivazioni, Superficie complessiva, Produzione (q.).

Table VII: Produzione dei foraggi. Columns: Coltivazioni, Produzione Totale, Produzione Accessoria.

(*) Vedi « Avvertenze alle tavole »: pag. 1.

Zona agraria XXV. - MEDIA E BASSA VALLE DEL GARIGLIANO

Tav. II.

I. - Dati generali

REGIONE AGRARIA DI COLLINA

Table I: Dati generali. Columns: 1. Popolazione, 2. Distribuzione dei Comuni, 3. Popolazione agricola, 4. Aziende agricole, 5. Bestiame.

II. - Superficie per qualità di coltura

Table II: Superficie per qualità di coltura. Columns: Qualità di coltura, Semplifici, con piante legnose, Totale.

III. - Ripartizione superficie seminativi

Table III: Ripartizione superficie seminativi. Columns: Coltivazioni, Superficie in ettari, Ripartizione in categorie.

IV. - Superficie e densità delle colture egnos (*)

Table IV: Superficie e densità delle colture egnos. Columns: Coltivazioni, Superficie integrante, Superficie ripetuta.

V. - Superficie e produzione delle singole coltivazioni - Densità delle coltivazioni legnose

Table V: Superficie e produzione delle singole coltivazioni. Columns: Qualità di coltura, Superficie, Produzione, Densità.

VI. - Produzione dei cereali

Table VI: Produzione dei cereali. Columns: Coltivazioni, Superficie, Produzione.

VII. - Produzione dei foraggi

Table VII: Produzione dei foraggi. Columns: Coltivazioni, Prod. Tot., Produz. Accessoria.

(*) Vedi « Avvertenze alle tavole »: pag. 1.

Zona agraria XXVI. - COLLINE PREAPPENNINICHE

Tav. II.

L - Dati generali

REGIONE AGRARIA DI COLLINA

Table I: Dati generali. Sections include 1. Popolazione, 2. Distribuzione dei Comuni, 3. Popolazione agricola, 4. Aziende agricole, 5. Bestiame.

II. - Superficie per qualità di coltura

Table II: Superficie per qualità di coltura. Columns: Qualità di coltura, Sempl. (con piante legnose), Totale.

III. - Ripartizione superficie seminativi

Table III: Ripartizione superficie seminativi. Columns: Coltivazioni, Superficie in ettari, Ripetuta.

IV. - Superficie e densità delle colture legnose (*)

Table IV: Superficie e densità delle colture legnose. Columns: Coltivazioni, Superficie in ettari, Densità (n. medio piante).

V. - Superficie e produzione delle singole coltivazioni - Densità delle coltivazioni legnose

Table V: Superficie e produzione delle singole coltivazioni. Large table with columns for quality of cultivation, surface area, and production (quintals).

(*) Ha. 690 nell'oliveto; ha. 23 nel frutteto; ha. 7 nel vigneto. - (*) Marzuolo trascurabile. - (*) Nell'oliveto ha. 221; nel frutteto ha. 10. - (*) Id. rispettivamente, ha. 8 ed ha. 1; nel vigneto ha. 7. Consoc. alle fave per ha.

VI. - Produzione dei cereali

Table VI: Produzione dei cereali. Columns: Coltivazioni, Produzione (q.), Media per ettaro.

VII. - Produzione dei foraggi

Table VII: Produzione dei foraggi. Columns: Coltivazioni, Produzione (q.), Media per ettaro.

(*) Vedi « Avvertenze alle tavole »: pag. 1.

Zona agraria XXVII. - MEDIA VALLE DEL VOLTURNO

Tav. II.

I. - Dati generali

REGIONE AGRARIA DI PIANURA

1. Popolazione (Censim. 21-IV-1931-IX)		2. Distribuzione dei Comuni (Censim. 21-IV-1931-IX)		3. Popolazione agricola (*) (Censim. 21-IV-1931-IX)		4. Aziende agricole (*) (Censim. agr. 19-III-1930-VIII)				5. Bestiame (*) (Censim. agr. 19-III-1930-VIII)	
Presenti :		Comuni fino a 500 ab. N. - ab. -		Posiz. profes. Fam.-		Classi di ampiezza		Sistema di conduz.		Bovini N.	
In complesso 9.861		da 1.001 a 2.000 2 3.692		capo famiglia Fam-		1. Fino a 0,50 ha. 288		Economia 865		Equini 1.078	
Per km. ² f. territoriale. 100		2.001 a 3.000 1 2.758		glie Com-		2. da 0,51 a 1 228		diretta 3.710		Suini 1.701	
di superf. agr. e forest. 104		3.001 a 5.000 1 3.418		ponenti		3. da 1,01 a 3 594		Affitto 185		Ovini 3.621	
Del centri 7.537		5.001 a 10.000 - -		Conduc. terreni propri 611 2.577		4. da 3,01 a 5 282		Colonie 77		Caprini 681	
Delle case sparse 2.324		10.001 a 25.000 - -		Fittavoli 201 1.044		5. da 5,01 a 10 150		Mista 529		Bovini :	
Residenti :		25.001 a 50.000 - -		Giornalieri 161 824		6. da 10,01 a 20 99		Tare 135		Vitelli e vitelle sotto l'anno . N. 379	
In complesso 9.943		50.001 a 100.000 - -		Altri addetti 69 340		7. da 20,01 a 50 42		Tare 6		Manzette, manze e giovenche 119	
Per km. ² f. territoriale. 101		oltre 100.000 - -		Totale 1.496 (*) 6.547		8. da 50,01 a 100 5		Tare 7		Vacche 813	
di superf. agr. e forest. 105		-		(*) Per km. ² f. territoriale . 67		9. da 100,01 a 500 3		Tare 1		Manzi e buoi 127	
				di superficie agr. e forest. 69		10. oltre 500 2		Tare 1		Torelli e tori 44	
						Totale 1.606		Totale 1.606			

II. - Superficie per qualità di coltura

III. - Ripartizione superficie seminativi

IV. - Superficie e densità delle colture legnose (*)

QUALITÀ DI COLTURA	SUPERFICIE (ettari)		totale
	semplifici	con piante legnose	
1. Seminativi	5.720	969	6.689
2. Prati permanenti . . .	146	-	146
3. Prati-pascoli perm. . .	-	-	-
4. Pascoli permanenti . .	282	276	558
5. Colture legnose specializzate	-	135	135
6. Boschi (compresi i castagneti da frutto).	-	1.904	1.904
7. Incolti produttivi . . .	60	-	60
Totale	6.188	3.284	9.472
Superficie agraria e forestale			9.472
8. Superficie improduttiva			349
Superficie territoriale			9.821

COLTIVAZIONI	SUPERFICIE INTEGRANTE (ettari)	SUPERF. RIPETUTA COLTIVAZIONI INTERCALARI (ettari)		totale
		nel seminativi	nelle colt. legn. spec.	
Coltiv. avvicendate				
1. Cereali	3.822	-	-	-
2. Coltiv. industriali	-	-	-	-
3. Altre coltivazioni	1.065	-	-	-
4. Foraggere	1.171	295	-	295
5. Riposi con o senza pasc.	66	-	-	-
Tare	550	-	-	-
Totale	6.674	295	-	295
Coltiv. permanenti				
6. Orti stabili, risaie stab. ecc.	12	-	-	-
Tare	3	-	-	-
Totale	15	-	-	-
Superficie complessiva			295	6.689

COLTIVAZIONI	SUPERFICIE INTEGRANTE						SUPERFICIE RIPETUTA				
	pura		prevalente		mista		a coltura promiscua			piante nelle tare e sparse	
	ettari	n. medio piante per ha.	ettari	n. medio piante per ha.	colonne 2+4) ettari	n. medio piante per ha.	ettari	n. medio piante per ha.	ettari	n. medio piante per ha.	
1. Viti	47	6.191	-	-	47	-	-	518	557	-	-
2. Oliv.	64	158	9	80	73	-	-	183	79	-	-
3. Agrumi	-	-	-	-	-	-	-	119	61	-	-
4. Gelai	-	-	-	-	-	-	-	176	5	-	-
5. Fruttiferi	8	200	-	-	8	-	-	620	41	8	4
6. Piante ornament.	-	-	-	-	-	-	-	-	-	-	-
7. Altre	-	-	-	-	-	-	-	880	-	-	-
8. Vivali, canneti, ecc.	-	-	-	-	-	-	-	-	-	-	-
Tare	6	-	1	-	7	-	-	-	-	195	-
Superficie compless.	125		10		135						

V. - Superficie e produzione delle singole coltivazioni - Densità delle coltivazioni legnose

N. elenco coltivaz. (*)	QUALITÀ DI COLTURA E COLTIVAZIONI	SUPERFICIE (ettari)		PRODUZIONE (quintali)							N. elenco coltivaz. (*)	QUALITÀ DI COLTURA E COLTIVAZIONI	SUPERFICIE (ettari)		PRODUZIONE (quintali)				
		Integrante	ripetuta	media per ettaro			totale in base al rend. unit.		a coltura pura	a coltura mista prevalente			totale	ripetuta		media per ha. sulla superf. integ. a colt. pura (col. 9)			totale (relat. alle superf. di cui alle colt. 5+6+7+8)
				1929	1928-'28	1923-'28	1929	1923-'28						1929	1928-'28	1923-'28	1929	1923-'28	
Seminativi																			
Semplifici e con piante legnose																			
1	Frumento { tenero	2.540,0 (*)	18	9,7	11,0	9,7	11,8	24.912	30.226										
2	Frumento { duro	-	-	-	-	-	-	-	-										
3	Segale	-	-	7,8	7,8	7,8	10,4	203	280										
4	Orzo	26,0	-	10,7	11,3	10,7	13,4	5.410	6.764										
5	Avena	503,0 (*)	3	4,9	4,5	4,9	7,8	3.697	5.810										
6	Elso (risone)	-	-	-	-	-	-	-	-										
7	Granoturco { maggengo	744,0 (*)	4	-	-	-	-	-	-										
8	Granoturco { cinquantino	-	-	-	-	-	-	-	-										
9	Altri cereali	-	-	-	-	-	-	-	-										
10	Barbabietole da zucchero	-	-	-	-	-	-	-	-										
11	Canapa { seme	-	-	-	-	-	-	-	-										
12	Canapa { tiglio	-	-	-	-	-	-	-	-										
13	Lino { seme	-	-	-	-	-	-	-	-										
14	Lino { tiglio	-	-	-	-	-	-	-	-										
15	Tabacco	-	-	-	-	-	-	-	-										
16	Altre coltivazioni industriali	-	-	-	-	-	-	-	-										
17	Patate	50,0 (*)	5	79,4	75,6	79,0	99,4	4.347	5.468										
18	Fave da seme	479,0 (*)	5	8,1	8,8	8,1	10,1	3.903	4.892										
19	Fagioli (*)	-	752	3,2	3,2	3,2	5,0	2.432	3.778										
20	Ceci (*)	-	1	12,0	12,0	12,0	15,0	12	15										
21	Cicerchie	-	-	-	-	-	-	-	-										
22	Lenticchie	-	-	-	-	-	-	-	-										
23	Lupini	517,0	-	11,9	11,9	11,9	13,6	6.173	7.017										
24	Piselli	-	-	-	-	-	-	-	-										
25	Veolia	-	-	-	-	-	-	-	-										
26	Altre leguminose da granella	-	-	-	-	-	-	-	-										
27	Legumi freschi da agucolare	-	-	-	-	-	-	-	-										
28	Asparagi	-	-	-	-	-	-	-	-										
29	Carofani	-	-	-	-	-	-	-	-										
30	Cardi, finocchi e sedani	-	-	-	-	-	-	-	-										
31	Cavoli	-	-	-	-	-	-	-	-										
32	Cavolfiori	-	-	-	-	-	-	-	-										
33	Cipolle e aglio (*)	4,3	-	99,5	-	99,5	110,0	428	473										
34	Pomodori (*)	11,0	-	165,0	-	165,0	170,0	1.815	1.870										
35	Poponi e comomeri	6,0	-	115,0	-	115,0	145,0	690	870										
36	Altri ortaggi (*)	2,7	5	88,9	108,0	101,3	104,4	780	804										
37	Orti familiari (*)	7,0	-	4,6	-	4,6	5,7	32,0	40,0										
38	Fiori (*) { recisi	-	-	-	-	-	-	-	-										
39	Fiori (*) { e foglie da profum.	-	-	-	-	-	-	-	-										
40	Colt. orn. e per fronda verde (*)	-	-	-	-	-	-	-	-										
41	Altre coltivazioni	-	-	-	-	-	-	-	-										
42	Prati avvicendati (14)	85,0	-	47,5	-	47,5	54,8	4.040	4.680										
43	Id. id. (anno d'imp.)	5,0	4	20,6	9,0	15,4	14,1	139	127										
44	Erba: annuali (15); intercalari (16)	1.081,0 (15)	306	20,4	20,5	20,4	24,5	28.277	33.967										
45	Riposi con o senza pascolo	66,0	-	-	-	-	-	-	-										
46	Tare	553,0	-	-	-	-	-	-	-										
	Totale	6.689,0	-	-	-	-	-	-	-										
Prati, prati-pasc. e pasc. perm.																			
Semplifici e con piante legnose																			
45	Prati permanenti	135	-	25,6	-	25,6	30,0	3.450	4.056										
46	Prati-pascoli permanenti	-	-	7,7	-	7,7	10,0	4.168	5.402										
47	Pascoli permanenti	538	-	1,1	-	1,1	1,4	2.318	2.778										
48	Nelle tare, riposi, incolti, ecc. (*)	11	-	-	-	-	-	-	-										
49	Tare	-	-	-	-	-	-	-	-										
	Totale	684	-	-	-	-	-	-	-										
Coltivazioni legnose																			
a) superficie b) n. medio piante per ha.																			
49	Viti	47	-	47	-	518	-	29,6	38,1	14)10.040	14)12.513								
50	Oliv.	64	158	9	80	73	-	14,2	22,1	1.988	3.107								
51	Aranci	-	-	-	-	-	-	-	-	-	-								
52	Mandarini	-	-	-	-	-	-	-	-	-	-								
53	Limoni	-	-	-	-	-	-	-	-	-	-								
54	Altri agrumi																		

Zona agraria XXIX. - PIANURA SUB-VESUVIANA

Tav. II.

I. - Dati generali

REGIONE AGRARIA DI PIANURA

Table I: General data. Columns include: 1. Popolazione (Presente, Residente), 2. Distribuzione dei Comuni, 3. Popolazione agricola, 4. Aziende agricole, 5. Bestiame.

II. - Superficie per qualità di coltura

III. - Ripartizione superficie seminativi

IV. - Superficie e densità delle colture legnose (*)

Table II: Surface by quality of cultivation. Columns: Qualità di coltura, Semplifici, con piante legnose, Totale.

Table III: Distribution of surface of arable land. Columns: Colture, Superficie integrante, nel seminativi, nelle colt. legn. spec., Totale.

Table IV: Surface and density of woody crops. Columns: Colture, Superficie integrante (pura, prevalente, totale), Superficie ripetuta.

V. - Superficie e produzione delle singole coltivazioni - Densità delle coltivazioni legnose

Table V: Surface and production of individual crops. Columns: Qualità di coltura, Superficie, Produzione (media per ettaro), Densità delle coltivazioni legnose.

VI. - Produzione dei cereali

VII. - Produzione dei foraggi

Table VI: Production of cereals. Columns: Coltivazioni, Superficie complessiva, Produzione (media per ettaro).

Table VII: Production of forage. Columns: Coltivazioni, Prod. Tot., Produz. Accessoria.

(*) Vedi « Avvertenze alle tavole »: pag. 1.

Zona agraria XXX. - PIANO - MONTE BASSO GARIGLIANO E VOLTURNO

Tav. II.

I. - Dati generali

REGIONE AGRARIA DI PIANURA

1. Popolazione (Censim. 21-IV-1981-IX)	2. Distribuzione dei Comuni (Censim. 21-IV-1981-IX)	3. Popolazione agricola (*) (Censim. 21-IV-1981-IX)	4. Aziende agricole (*) (Censim. agr. 19-III-1980-VIII)	5. Bestiame (*) (Censim. agr. 19-III-1980-VIII)
Presente: In complesso 43.233 Per km². f. territoriale 121 di superf. agr. e forest. 125 Del centri 42.760 Delle case sparse 5.478 Residente: In complesso 43.233 Per km². f. territoriale 121 di superf. agr. e forest. 125	Comuni fino a 500 ab. N.-ab. - da 501 a 1.000 - " 1.001 a 2.000 - " 2.001 a 3.000 - " 3.001 a 5.000 - " 5.001 a 10.000 - " 10.001 a 25.000 - " 25.001 a 50.000 - " 50.001 a 100.000 - oltre 100.000 -	Posiz. profess. Famigli Com- capo famiglia gle ponenti Conduc. terreni propri 2.662 11.143 Fittavoli 1.261 6.191 Colon. 182 893 Giornalieri 3.776 14.090 Altri addetti 292 1.161 Totale 8.183 33.473 (*) Per km². f. territoriale 84 di superf. agr. e forest. 87	Classi di ampiezza Num. Superf. Sistema di condanz. Num. Superf. ha. 1. Fino a 0,50 ha. 1.196 390 2. da 0,51 a 1 - 1.511 1.112 3. " 1,01 a 2 - 3.364 6.040 4. " 3,01 a 5 - 809 3.998 5. " 5,01 a 10 - 521 3.596 6. " 10,01 a 20 - 226 3.144 7. " 20,01 a 50 - 122 3.645 8. " 50,01 a 100 - 25 1.753 9. " 100,01 a 500 - 14 3.109 10. oltre 500 - 4 6.372 Totale 7.792 32.199	Bovini. N. 4.606 Vitelli e vitelle sotto l'anno N. 572 Equini 6.254 Manzette, manze e giovenche 76 Sulci 5.882 Vacche 1.350 Ovini 11.840 Manzi e buoi 736 Caprini 2.959 Bufali 1.739

II. - Superficie per qualità di coltura

QUALITÀ DI COLTURA	SUPERFICIE (ettari)		
	Qualità di coltura semplici	con piante legnose	totale
1. Seminativi	19.515	2.278	21.788
2. Prati permanenti	2.340	400	2.740
3. Prati-pascoli perm.	1.485	-	1.485
4. Pascoli permanenti	2.551	888	3.434
5. Colture legnose specializzate	-	5.835	5.835
6. Boschi (compresi i castagneti da frutto)	-	2.591	2.591
7. Incolti produttivi	531	150	681
Totale	28.422	12.132	38.554
Superficie agraria e forestale	-	-	38.554
8. Superficie improduttiva	-	-	1.342
Superficie territoriale	-	-	39.896

III. - Ripartizione superficie seminativi

COLTIVAZIONI	SUPERFICIE INTEGRANTE (ettari)	SUPERF. RIPETUTA COLTIVAZIONI INTERCALARI (ettari)		totale
		nel seminativi	nelle colt. legn. spec.	
1. Cereali	12.916	3.157	-	3.157
2. Coltiv. industriali	418	-	-	-
3. Altre colt.	6.803	1.024	-	1.024
4. Foraggiere	505	6.906	600	7.596
5. Riposi con o senza pasco. Tare	966	-	-	-
Totale	21.608	11.177	600	11.777
6. Ort. stab. risalestab. ecc. Tare	154	-	-	-
Totale	180	-	-	-
Superficie complessiva	21.788	-	-	-

IV. - Superficie e densità delle colture legnose (*)

COLTIVAZIONI	SUPERFICIE INTEGRANTE a coltura specializzata				SUPERFICIE RIPETUTA a coltura promiscua				piante nelle tare e sparse		
	pura		prevalente		totale		secondaria				
	ettari	n. medio piante per ha.	ettari	n. medio piante per ha.	ettari	n. medio piante per ha.	ettari	n. medio piante per ha.	ettari	n. medio piante per ha.	
1. Viti	644	(*)7.227	1.267	(*)7.106	1.911	-	-	919	(*)2.374	-	-
2. Olivi	1.178	(*)95	2.439	(*)81	3.612	-	-	1.623	(*)48	-	-
3. Agrumi	-	-	4	(*)70	-	-	4	(*)110	-	-	-
4. Gelai	-	-	-	-	-	-	-	-	-	-	-
5. Fruttiferi	-	-	74	(*)57	-	-	74	2.517	(*)30	912	(*)41
6. Piante ornament.	-	-	-	-	-	-	-	-	-	-	-
7. Altre	-	-	-	-	-	-	-	-	-	-	-
8. Vivali, canneti, ecc. Tare	-	-	-	-	-	-	-	-	-	-	-
Totale	72	-	162	-	234	-	-	1.911	(*)1.911	919	(*)374
Superficie complessiva	1.899	-	3.946	-	5.835	-	-	2.591	(*)2.591	681	(*)1.739

(*) Forma allev. prev. a cordone - (*) Id.: a festone - (*) Id.: p. venio. - (*) Id.: a cupola. - (*) Pioppi ed olmi - (*) Pioppi.

V. - Superficie e produzione delle singole colture - Densità delle colture legnose

N. elenco coltivar. (*)	QUALITÀ DI COLTURA E COLTIVAZIONI	SUPERFICIE (ettari)		PRODUZIONE (quintali)						QUALITÀ DI COLTURA E COLTIVAZIONI	SUPERFICIE (ettari)				PRODUZIONE (quintali)			
		integrante	ripetuta	media per ettaro		totale in base al rendim. unit.		integrante	ripetuta		media sulla superf. integr. a colt. pura (col. 3)	media sulla superf. totale (col. 5+6+7+8)	integrante	ripetuta	integrante	ripetuta		
Seminativi Semplici e con piante legnose																		
1	Frumento tenero	8.193,0	819	11,6	11,2	11,6	13,1	104.580	117.914									
2	Segale	374,0	36	10,5	10,2	10,5	11,8	4.297	4.839									
3	Orzo	907,0	36	13,6	10,3	13,5	14,2	12.710	13.412	40								
4	Avena	831,0	48	10,0	9,2	10,0	10,9	8.796	9.596	50								
5	Riso (risone)	-	-	-	-	-	-	-	-	-								
6	Granoturco maggengo	2.611,0	343	14,1	12,6	13,9	14,9	41.068	44.069	51								
7	Altri cereali	-	3.157	-	10,1	10,1	10,7	31.814	33.862	52								
8	Barbabetole da zucchero	-	-	-	-	-	-	-	-	53								
9	Canapa seme	-	-	-	-	-	-	-	-	54								
10	Canapa f. tiglio	418,0	-	14,5	-	-	15,3	6.045	6.390	55								
11	Lino seme	-	-	-	-	-	-	-	-	56								
12	Lino f. tiglio	-	-	-	-	-	-	-	-	57								
13	Tabacco	-	-	-	-	-	-	-	-	58								
14	Altre colture industriali	-	-	-	-	-	-	-	-	59								
15	Patate	2.908,0	415	207,8	183,1	204,7	206,0	680.230	684.694	60								
16	Fave da seme	945,0	195	11,6	11,1	11,5	12,6	13.141	14.412	61								
17	Fagioli	834,0	1.998	10,6	9,7	10,0	11,0	28.168	31.198	62								
18	Ceci	50,0	-	13,5	-	13,5	14,0	675	700	63								
19	Cicerchie	-	-	-	-	-	-	-	-	64								
20	Lenticchie	51,0	-	7,5	-	7,5	8,0	384	408	65								
21	Lupini	361,0	-	13,1	-	13,1	14,4	4.720	5.210	66								
22	Piselli	189,0	-	7,0	-	7,0	8,0	1.823	1.512	67								
23	Veccia	496,0	-	8,2	-	8,2	9,4	4.077	4.652	68								
24	Altre leguminose da granella	-	-	-	-	-	-	-	-	69								
25	Legumi freschi da sguocare (*)	29,0	28	30,0	30,0	30,0	31,8	1.710	1.810	70								
26	Asparagi	-	-	-	-	-	-	-	-	71								
27	Carciofi (*)	16,0	-	120,0	-	120,0	123,1	1.920	1.970	72								
28	Cardi, finocchi e sedani (*)	2,0	8	150,0	150,0	150,0	150,0	1.500	1.500	73								
29	Cavoli	(*) 302,0	(*) 37	161,9	187,0	164,6	167,0	55.800	56.600	74								
30	Cavolfiori	190,0	57	139,4	187,4	188,9	189,3	46.660	46.790	75								
31	Cipolle e aglio (*)	8,5	28	182,4	180,4	180,8	180,8	6.600	6.600	76								
32	Pomodori	(*) 458,5	(*) 29	287,8	325,2	290,0	300,0	141.375	146.250	77								
33	Peponi e cocomeri (*)	62,0	-	291,8	-	291,8	296,5	18.090	18.390	78								
34	Altri ortaggi (*)	55,0	121	149,9	141,8	144,4	145,2	25.408	25.551	79								
35	Orti familiari (*)	-	-	-	-	-	-	-	-	80								
36	Flori (*) f. recisi	-	-	-	-	-	-	-	-	81								
37	Flori (*) e foglie da profum.	-	-	-	-	-	-	-	-	82								
38	Colt. orn. e per fronda verde (*)	-	-	-	-	-	-	-	-	83								
39	Altre colture	-	-	-	-	-	-	-	-	84								
40	Prati avvicendati (*)	459,0	-	30,4	-	30,4	31,4	13.966	14.391	85								
41	Id. id. (anno d'imp.)	8,0	7	24,0	8,3	16,7	16,8	250	252	86								
42	Erba: annuali (*); intercalari (*)	38,0	(*) 7.596	76,3	-	(*) 76,3	(*) 79,2	2.900	3.010	87								
43	Riposi con o senza pascolo. Tare	992,0	-	-	-	-	-	-	-	88								
Totale		21.738,0	-	-	-	-	-	-	-	89	38.554	5.835	2.591	681				
Prati, prati-pasc. e pasc. perm. Semplici e con piante legnose																		
44	Prati permanenti	2.661	-	27,8	-	27,8	29,2	74.075	77.681	90								
45	Prati-pascoli permanenti	1.482	-	21,8	-	21,8	22,1	32.235	32.742	91								
46	Pascoli permanenti	3.434	-	9,8	-	9,8	10,9	33.762	37.416	92								
47	Nelle tare, riposi, incolti, ecc. (*)	82	3.815	1,4	1,4	1,8	1,8	5.321	7.089	93								
Totale		7.659	-	-	-	-	-	-	-	94	38.554	5.835	2.591	681				

(*) Nell'oliveto ha. 646; nel vigneto ha. 173. - (*) Id. rispettiv. ha. 30 ed ha. 6. - (*) Id. rispettiv. ha. 40 ed ha. 8. - (*) Id. rispettiv. ha. 271 ed ha. 72. - (*) Id. rispettiv. ha. 318 ed ha. 97. - (*) 9,5 % primaticce. - (*) Nell'oliveto ha. 150; nel vigneto ha. 45. - (*) Id. rispettiv. ha. 100 ed ha. 20. Consoc. al granoturco cinquantino per ha. 817, al maggengo per ha. 35. - (*) Fave e piselli; in orti industriali. - (*) Id. ha. r. - (*) Id. ha. 15,5. - (*) Id. ha. 27. - (*) Preval. ortaggi da frutt; in orti ind. - (*) Erba medica. - (*) Zucche da foraggio. - (*) Specie diverse. - (*) Per sovescio. - (*) Relativa ad ha. 38. - (*) 5,0 % uva da tavola, 5,0 % per consumo diretto. - (*) 6,1 % per salamoia, 1,0 % essiccata. - (*) 23,2 % essiccata. - (*) Altri prodotti da colture legnose, rispettiv. nel sessennio 1923-'28 e nell'anno 1929: legna da ardere, q. 60.125 e quintali 61.909; ghiande, q. 488 e q. 539. - (*) Strame: 1923-'28, q. 2.591; 1929, q. 2.591. - (*) 50,0 % marroni.

VI. - Produzione del cereali

COLTIVAZIONI	SUPERFICIE complessiva (ettari)	PRODUZIONE (q.)				COLTIVAZIONI	SUPERFICIE complessiva (ettari)	PRODUZIONE (q.)								
		media per ettaro	totale in base al rend. unit.	media per ettaro	totale in base al rend. unit.			media per ettaro	totale in base al rend. unit.	media per ettaro	totale in base al rend. unit.					
1. Frumento:																
a) nel semin. sempl.	7.448	11,7	13,4	87.087	99.409	a) nel semin. sempl.	5.356	11,8	12,7	63.333	68.155					
b) id. con p. legn.	750	11,1	12,1	8.350	9.062	b) id. con p. legn.	412	12,7	13,1	5.227	5.416					
c) nelle colt. legn. spec.	819	11,2	11,5	9.143	9.443	c) nelle colt. legn. spec.	843	12,6	12,7	4.822	4.350					
Totale		9.017	11,6	13,1	104.580	117.914	Totale		6.611	11,9	12,8	72.882	77.921			
2. Riso (risone):																
a) nel semin. sempl.	-	-	-	-	-	a) nel semin. sempl.	1.967	11,7	12,7	23.040	24.936					
b) id. con p. legn.	-	-	-	-	-	b) id. con p. legn.	145	10,9	11,4	1.575	1.651					
c) nelle colt. legn. spec.	-	-	-	-	-	c) nelle colt. legn. spec.	120	9,8	10,5	1.178	1.280					
Totale		-	-	-	-	Totale		2.232	11,6	12,5	26.705	27.867				

VII. - Produzione dei foraggi

COLTIVAZIONI	PROD. TOT.		PROD. ACCESSORIA	PROD. TOT.	
	media 1923-'28	1929		media 1923-'28	1929

Zona agraria XXXI. - PIANO CAMPANO

Tav. II.

I. - Dati generali

REGIONE AGRARIA DI PIANURA

Table I: Dati generali. Includes population (Popolazione), distribution of municipalities (Distribuzione dei Comuni), agricultural holdings (Aziende agricole), and livestock (Bestiame).

II. - Superficie per qualità di coltura

Table II: Superficie per qualità di coltura. Columns: Qualità di coltura, Qualità di coltura (semplici, con piante legnose, totale), Superficie (ettari).

III. - Ripartizione superficie seminativi

Table III: Ripartizione superficie seminativi. Columns: Coltivazioni, Superficie (ettari), Ripartizione (nel seminativo, nelle colt. legn. spec., totale).

IV. - Superficie e densità delle colture legnose (*)

Table IV: Superficie e densità delle colture legnose. Columns: Coltivazioni, Superficie (ettari), Densità (n. medio piante per ha.), Ripetuta (mista, secondaria), Produzione (totale, mista).

V. - Superficie e produzione delle singole coltivazioni - Densità delle coltivazioni legnose

Table V: Superficie e produzione delle singole coltivazioni. Large table with columns for quality of cultivation, surface area, production (quintals), and density of leguminous crops.

VI. - Produzione dei cereali

Table VI: Produzione dei cereali. Columns: Coltivazioni, Superficie (ettari), Produzione (q.), Media per ettaro.

VII. - Produzione dei foraggi

Table VII: Produzione dei foraggi. Columns: Coltivazioni, Prod. Tot., Produzione Accessoria, Prod. Tot. (media).

(*) Vedi « Avvertenze alle tavole »: pag. 1.

Zona agraria XXXII. - BASSA VALLE DEL VOLTURNO

Tav. II.

I. - Dati generali

REGIONE AGRARIA DI PIANURA

Table I: Dati generali. Columns include: 1. Popolazione (Presente, Residente), 2. Distribuzione dei Comuni, 3. Popolazione agricola, 4. Aziende agricole (Classi di ampiezza, Totale), 5. Bestiame (Bovini, Equini, Suini, Ovini, Caprini, Bufali).

II. - Superficie per qualità di coltura

Table II: Superficie per qualità di coltura. Columns: QUALITÀ DI COLTURA, SUPERFICIE (ettari) - Qualità di coltura (semplici, con piante legnose), totale.

III. - Ripartizione superficie seminativi

Table III: Ripartizione superficie seminativi. Columns: COLTIVAZIONI, SUPERFICIE INTEGRANTE, SUPERF. RIPETUTA, totale.

IV. - Superficie e densità delle colture legnose (*)

Table IV: Superficie e densità delle colture legnose. Columns: COLTIVAZIONI, SUPERFICIE INTEGRANTE (pura, prevalente, mista, secondaria), SUPERFICIE RIPETUTA, piante nelle tare e sparse.

V. - Superficie e produzione delle singole coltivazioni - Densità delle coltivazioni legnose

Table V: Superficie e produzione delle singole coltivazioni. Columns: N. elenco coltivaz., QUALITÀ DI COLTURA, SUPERFICIE (integrante, ripetuta), PRODUZIONE (media per ettaro, totale in base al rendim. unit.), N. elenco coltivaz. (right side).

VI. - Produzione dei cereali

Table VI: Produzione dei cereali. Columns: COLTIVAZIONI, SUPERFICIE complessiva, PRODUZIONE (q.) - media per ettaro, totale in base al rendim. unit.

VII. - Produzione dei foraggi

Table VII: Produzione dei foraggi. Columns: COLTIVAZIONI, PROD. TOT. (1923-'28, 1929), PROD. ACCESSORIA, PROD. TOT. (1923-'28, 1929).

(*) Vedi « Avvertenze alle tavole »: pag. 1.

Tav. II.

I. - Dati generali

Table with 5 main columns: 1. Dati geografici, 2. Popolazione, 3. Popolazione agricola, 4. Aziende agricole, 5. Bestiame. Includes geographical data, population statistics, agricultural holdings, and livestock counts.

II. - Superficie per qualità della coltura

Table showing agricultural surface area by quality (e.g., seminativi, prati permanenti, pascoli permanenti, colture legnose specializzate).

III. - Ripartizione superficie seminativi

Table detailing the distribution of sown surface area by crop type (e.g., cereali, colture industriali, altre coltivazioni).

IV. - Superficie e densità delle colture legnose (*)

Table showing surface area and density of woody crops, categorized by type (e.g., viti, olivi, agrumi, fruttiferi).

V. - Superficie e produzione delle singole coltivazioni - Densità delle coltivazioni legnose

Large table providing detailed data on the surface area and production of individual crops, including density for woody crops. It lists various crop types and their respective metrics.

(*) Nel frutteto ha. 11; nel vigneto ha. 1. - (*) Id. rispettiv. ha. 12 ed ha. 1. - (*) Id. rispettiv. ha. 9 ed ha. 1. - (*) Id. rispettiv. ha. 52 ed ha. 1. - (*) Id. rispettiv. ha. 230 ed ha. 5. - (*) 20,0% primaticce. - (*) Ha. 21 nel vigneto; ha. 1 nel frutteto. - (*) Specie diverse. - (*) 5,0% uva per consumo diretto. - (*) Salici. - (*) Vimini. - (*) Altri prodotti da colture legnose, rispettiv. nel sessennio 1923-'28 e nell'anno 1929: legna da ardere, q. 2.336 e q. 2.336; strame, q. 80 e q. 80. - (*) Strame: 1923-'28, q. 400; 1929, q. 400. - (*) 30,0% marroni.

VI. - Produzione dei cereali

Table showing the production of cereals, including wheat (Frumento) and rice (Riso), with data on average yield and total production.

VII. - Produzione dei foraggi

Table showing the production of forage crops, including permanent pastures (Prati permanenti) and other forage types, with data on total production and accessorial products.

(*) Vedi Avvertenze alle tavole: pag. 1.

2. - CAPRI

ZONA AGRARIA XX

MONTANA DI CASTELLAMMARE DI STÀBIA E DELLA PENISOLA SORRENTINA

REGIONE AGRARIA DI MONTAGNA Tav. III.

I. - Dati generali

Table with 5 main columns: 1. Dati geografici, 2. Popolazione (Censim. 21-IV-1931-IX), 3. Popolazione agricola (*), 4. Aziende agricole (*), 5. Bestiame (*). Includes geographical data, population statistics, agricultural holdings, and livestock counts.

II. - Superficie per qualità di coltura

Table showing agricultural surface area by quality. Columns include 'QUALITÀ DI COLTURA' and 'SUPERFICIE (ettari)' with sub-columns for 'semplici', 'con piante legnose', and 'totale'.

III. - Ripartizione superficie seminativi

Table showing the distribution of sown surface. Columns include 'COLTIVAZIONI', 'SUPERFICIE INTEGRANTE', and 'SUPERF. RIPETUTA COLTIVAZIONI INTERCALARI (ettari)'.

IV. - Superficie e densità delle colture legnose (*)

Table showing surface area and density of woody crops. Columns include 'COLTIVAZIONI', 'SUPERFICIE INTEGRANTE', and 'SUPERFICIE RIPETUTA'.

V. - Superficie e produzione delle singole coltivarioni - Densità delle coltivarioni legnose

Large table showing surface area and production of individual crops. It is divided into 'Seminativi' and 'Coltivarioni legnose' sections, with columns for 'QUALITÀ DI COLTURA', 'SUPERFICIE (ettari)', and 'PRODUZIONE (quintali)'.

VI. - Produzione dei cereali

Table showing the production of cereals. Columns include 'COLTIVAZIONI', 'SUPERFICIE complessiva (ettari)', and 'PRODUZIONE (q.)'.

VII. - Produzione dei foraggi

Table showing the production of forage. Columns include 'COLTIVAZIONI', 'PROD. TOT.', and 'PROD. ACCESSORIA'.

(*) Vedi « Avvertenze alle tavole »: pag. 1.

3. - CÀSOLA DI NÀPOLI

ZONA AGRARIA XX

REGIONE AGRARIA DI MONTAGNA

MONTANA DI CASTELLAMMARE DI STÀBIA E DELLA PENISOLA SORRENTINA

L - Dati generali

Tab. III

Table with 5 main columns: 1. Dati geografici, 2. Popolazione, 3. Popolazione agricola, 4. Aziende agricole, 5. Bestiame. Includes geographical data, population statistics, agricultural holdings, and livestock counts.

II. - Superficie per qualità di coltura

III. - Ripartizione superficie seminativi

IV. - Superficie e densità delle colture legnose

Table II: Superficie per qualità di coltura. Columns: Qualità di coltura, Qualità di coltura (semplici, con piante legnose), Totale. Rows: Seminativi, Prati permanenti, Prati-pascoli perm., Pascoli permanenti, Colture legnose specializzate, Boschi, Incolti produttivi.

Table III: Ripartizione superficie seminativi. Columns: Coltivazioni, Superficie irrigata, Superficie coltivazioni erbacee, Superficie totale. Rows: Coltiv. avvicendate, Coltiv. permanenti.

Table IV: Superficie e densità delle colture legnose. Columns: Coltivazioni, Superficie integrante, Superficie ripetuta. Rows: Viti, Olivi, Agrumi, etc.

V. - Superficie e produzione delle singole coltivazioni - Densità delle coltivazioni legnose

Table V: Superficie e produzione delle singole coltivazioni. Large table with multiple columns for cultivation types, surface area, and production. Includes sections for 'Seminativi' and 'Coltivazioni legnose'.

VI. - Produzione dei cereali

VII. - Produzione dei foraggi

Table VI: Produzione dei cereali. Columns: Coltivazioni, Superficie complessiva, Produzione (media per ettaro, totale in base al rend. unit.). Rows: Frumento, Riso, Granoturco, Cereali minori.

Table VII: Produzione dei foraggi. Columns: Coltivazioni, Prod. Tot., Prod. Accessoria. Rows: Prati avvicendati, Prati permanenti, etc.

(*) Vedi « Avvertenze alle tavole »: pag. 1.

4. - CASTELLAMMARE DI STABIA

ZONA AGRARIA XX

REGIONE AGRARIA DI MONTAGNA

MONTANA DI CASTELLAMMARE DI STABIA

Tab. III.

I. - Dati generali

E DELLA PENISOLA SORRENTINA

Table I: Dati generali. Columns include: 1. Dati geografici, 2. Popolazione (Presente, Residente), 3. Popolazione agricola (Posti, Famiglie, Componenti), 4. Aziende agricole (Classi di ampiezza, Num., Superf.), 5. Bestiame (Bovini, Equini, Suini, Ovini, Caprini).

II. - Superficie per qualità di coltura

III. - Ripartizione superficie seminativi

IV. - Superficie e densità delle colture legnose (*)

Tables II, III, and IV. Table II: Superficie per qualità di coltura (Semplici, con piante legnose, totale). Table III: Ripartizione superficie seminativi (Cultiv. avvicendate, Cultiv. industriali, Altre coltivazioni, Foraggiere, Riposi, etc.). Table IV: Superficie e densità delle colture legnose (Viti, Olivi, Agrumi, etc.).

V. - Superficie e produzione delle singole coltivazioni - Densità delle coltivazioni legnose

Table V: Superficie e produzione delle singole coltivazioni. Columns include: Qualità di coltura, Superficie (Integrante, Ripetuta), Produzione (media per ettaro, totale in base al rendim. unit.), and Densità delle coltivazioni legnose.

VI. - Produzione dei cereali

VII. - Produzione dei foraggi

Tables VI and VII. Table VI: Produzione dei cereali (Frumento, Riso). Table VII: Produzione dei foraggi (Prati avvicendati, Id. anno d'imp., etc.).

(*) Vedi « Avvertenze alle tavole »: pag. 1.

5. - GRAGNANO

ZONA AGRARIA XX

REGIONE AGRARIA DI MONTAGNA

MONTANA DI CASTELLAMMARE DI STABIA
E DELLA PENISOLA SORRENTINA

Tab. III.

I. - Dati generali.

Table with 5 main columns: 1. Dati geografici, 2. Popolazione (Censim. 21-IV-1931-IX), 3. Popolazione agricola (*), 4. Aziende agricole (*), 5. Bestiame (*). Includes data on territory, population, agricultural workforce, farms, and livestock.

II. - Superficie per qualità di coltura

III. - Ripartizione superficie seminativi

IV. - Superficie e densità delle colture legnose (*)

Table II: Superficie per qualità di coltura. Columns: Qualità di coltura, Qualità di coltura (semplici, con piante legnose, totale).

Table III: Ripartizione superficie seminativi. Columns: Coltivazioni, Superficie (integrante, nel semin., nelle colt. legn. spec., totale).

Table IV: Superficie e densità delle colture legnose. Columns: Coltivazioni, Superficie (integrante, mista, secondaria, promiscua), Densità (n. medio piante per ha.).

V. - Superficie e produzione delle singole coltivazioni - Densità delle coltivazioni legnose

Table V: Superficie e produzione delle singole coltivazioni. Large table with columns for quality of cultivation, surface area, production (average per hectare, total), and density of woody crops.

VI. - Produzione dei cereali

VII. - Produzione dei foraggi

Table VI: Produzione dei cereali. Columns: Coltivazioni, Superficie complessiva, Produzione (media per ettaro, totale in base al rend. unit.).

Table VII: Produzione dei foraggi. Columns: Coltivazioni, Prod. Tot. (1923-28, 1929), Prod. Accessoria, Prod. Tot. (1923-28, 1929).

(*) Vedi « Avvertenze alle tavole »: pag. 1.

Tav. III.

I. - Dati generali

Table I: General data. Columns include: 1. Dati geografici (Geographical data), 2. Popolazione (Censim. 21-IV-1981-IX) (Population), 3. Popolazione agricola (Censim. 21-IV-1981-IX) (Agricultural population), 4. Aziende agricole (Censim. agr. 19-III-1980-VIII) (Agricultural enterprises), 5. Bestiame (Censim. agr. 19-III-1980-VIII) (Livestock).

II. - Superficie per qualità di coltura

III. - Ripartizione superficie seminativi

IV. - Superficie e densità delle colture legnose (*)

Table II: Surface by quality of cultivation. Columns: QUALITÀ DI COLTURA, SUPERFICIE (ettari) - Qualità di coltura (semplici, con piante legnose, totale).

Table III: Distribution of sown surface. Columns: COLTIVAZIONI, SUPERFICIE INVESTIMENTI (ettari) - nel seminativi, nelle colt. legn. spec., totale.

Table IV: Surface and density of woody crops. Columns: COLTIVAZIONI, SUPERFICIE INTEGRANTE (a coltura specializzata, pura, prevalente, totale), SUPERFICIE RIPETUTA (a coltura promiscua, piante nelle mare e sparse).

V. - Superficie e produzione delle singole coltivazioni - Densità delle coltivazioni legnose

Table V: Surface and production of individual crops - Density of woody crops. Columns: QUALITÀ DI COLTURA, SUPERFICIE (ettari) - integrante, ripetuta; PRODUZIONE (quintali) - media per ettaro, totale in base al rend. unit.; QUALITÀ DI COLTURA, SUPERFICIE (ettari) - integrante, ripetuta; PRODUZIONE (quintali) - media per ha. sulla superf. integr. a colt. pura, totale; DENSITÀ (n. medio piante per ha.).

VI. - Produzione dei cereali

VII. - Produzione dei foraggi

Table VI: Production of cereals. Columns: COLTIVAZIONI, SUPERFICIE complessiva (ettari), PRODUZIONE (q.) - media per ettaro, totale in base al rend. unit.

Table VII: Production of forage. Columns: COLTIVAZIONI, PROD. TOT. (1923-'28, 1929), PROD. ACCESSORIA, PROD. TOT. (1923-'28, 1929).

(*) Vedi « Avvertenze alle tavole »: pag. 1.

7. - MASSALUBRENSE

REGIONE AGRARIA DI MONTAGNA

ZONA AGRARIA XX MONTANA DI CASTELLAMMARE DI STABIA E DELLA PENISOLA SORRENTINA

Tab. III

L - Dati generali

Table with 5 main columns: 1. Dati geografici, 2. Popolazione (Censim. 21-IV-1931-IX), 3. Popolazione agricola (*), 4. Aziende agricole (*), 5. Bestiame (*). Includes data on area, population, and livestock.

II. - Superficie per qualità di coltura

III. - Ripartizione superficie seminativi

IV. Superficie e densità delle colture legnose (*)

Table II: Superficie per qualità di coltura. Columns: Qualità di coltura, Qualità di coltura (semplici, con piante legnose, totale).

Table III: Ripartizione superficie seminativi. Columns: Coltivazioni, Superficie irrigante, Superficie arborata, Superficie intercalari.

Table IV: Superficie e densità delle colture legnose. Columns: Coltivazioni, Superficie integrante (pura, prevalente, mista), Superficie ripetuta.

V. - Superficie e produzione delle singole coltivazioni - Densità delle coltivazioni legnose

Table V: Superficie e produzione delle singole coltivazioni. Large table with multiple columns for cultivation types, surface area, and production in quintals.

(*) Nell'oliveto. - (*) Id.: ha. 23; nel vigneto ha. 18; nel frutteto ha. 9; nell'agrumeto ha. 1. - (*) 30,0% primaticose. - (*) Ha. 13 nell'oliveto; ha. 10 nel vigneto. - (*) Nel vigneto ha. 13; nel frutteto ha. 6; nell'agrumeto ha. 1. - (*) Id. rispettiv. ha. 17; ha. 8 ed ha. 1; nell'oliveto ha. 35; fave e piselli. - (*) Nel vigneto. - (*) Nelle colt. legn. specializz. - (*) Trifoglio incarnato (seme). - (*) Specie diverse. - (*) 5,0% uva per consumo diretto. - (*) 19,8% essiccata. - (*) Altri prodotti da colture legnose, rispettiv. nel sessennio 1923-'28 e nell'anno 1929: legna da ardere, q. 6.083 e q. 6.083; ghiande, q. 241 e q. 241. - (*) Strame: 1923-'28, q. 30; 1929, q. 30.

VI. - Produzione dei cereali

VII. - Produzione dei foraggi

Table VI: Produzione dei cereali. Columns: Coltivazioni, Superficie complessiva, Produzione (media per ettaro, totale in base al rend. unit.).

Table VII: Produzione dei foraggi. Columns: Coltivazioni, Prod. Tot. (1923-'28, 1929), Prod. Accessoria.

(*) Vedi « Avvertenze alle tavole »: pag. 1.

Table I: General data. Columns include: 1. Dati geografici (Geographical data), 2. Popolazione (Censim. 21-IV-1931-IX) (Population), 3. Popolazione agricola (*) (Censim. 21-IV-1931-IX) (Agricultural population), 4. Aziende agricole (*) (Censim. agr. 19-III-1930-VIII) (Agricultural enterprises), 5. Bestiame (*) (Censim. agr. 19-III-1930-VIII) (Livestock).

II. - Superficie per qualità di coltura

III. - Ripartizione superficie seminativi

IV. - Superficie e densità delle colture legnose (*)

Table II: Surface by quality of cultivation. Columns: QUALITÀ DI COLTURA, SUPERFICIE (ettari) with sub-columns for quality (semplici, con piante legnose) and totale.

Table III: Distribution of sown surface. Columns: COLTIVAZIONI, SUPERFICIE SEMINATIVE (ettari) with sub-columns for types (nel seminativi, nelle colt. legn. spec.) and totale.

Table IV: Surface and density of woody crops. Columns: COLTIVAZIONI, SUPERFICIE INTEGRANTE (a coltura specializzata, pura, prevalente, mista) and SUPERFICIE RIPETUTA (a coltura promiscua, piante nelle tare e sparse).

V. - Superficie e produzione delle singole coltivazioni - Densità delle coltivazioni legnose

Table V: Surface and production of individual crops - Density of woody crops. Large table with columns for quality of cultivation, superficie (ettari), produzione (quintali), and densità (n. piante/ha).

VI. - Produzione dei cereali

VII. - Produzione dei foraggi

Table VI: Production of cereals. Columns: COLTIVAZIONI, SUPERFICIE complessiva (ettari), PRODUZIONE (q) with sub-columns for media per ettaro and totale in base al rend. unit.

Table VII: Production of forage. Columns: COLTIVAZIONI, PROD. TOT. (1923-'28, 1929), and PROD. ACCESSORIA (1923-'28, 1929).

(*) Vedi « Avvertenze alle tavole » pag. 1.

9. - SANT'ANTONIO ABATE

ZONA AGRARIA XX
MONTANA DI CASTELLAMMARE DI STABIA
E DELLA PENISOLA SORRENTINA

REGIONE AGRARIA DI MONTAGNA

Tab. III

L - Dati generali

Table with 5 main columns: 1. Dati geografici, 2. Popolazione, 3. Popolazione agricola, 4. Aziende agricole, 5. Bestiame. Includes geographical coordinates, population statistics, agricultural holdings, and livestock counts.

II. - Superficie per qualità di coltura

III. - Ripartizione superficie seminativi

IV. - Superficie e densità delle colture legnose (*)

Table II: Surface by quality of cultivation. Columns: Qualità di coltura, Qualità di coltura (semplici, con piante legnose, totale).

Table III: Distribution of sown surface. Columns: Coltivazioni, Superficie (seminativi, nelle colt. legn. spec., totale).

Table IV: Surface and density of woody crops. Columns: Coltivazioni, Superficie (integrante, ripetuta), Produzione (media per ettaro, totale).

V. - Superficie e produzione delle singole coltivazioni - Densità delle coltivazioni legnose

Table V: Surface and production of individual crops. Columns: Qualità di coltura, Superficie (integrante, ripetuta), Produzione (media per ettaro, totale).

(*) Ha. 136 nel vigneto; ha. 3 nel frutteto; ha. 3 nell'agrumeto. - (*) 40,0% primaticce. - (*) Nel vigneto. - (*) Preval. fave e piselli. - (*) Nel vigneto ha. 28. - (*) Id. ha. 79; nel frutteto ha. 4; nell'agrumeto ha. 2. - (*) Ortaggi da frutti. - (*) Specie diverse. - (*) Id. 37,8% irrigui. - (*) Ha. 1 erbai annuali nelle colt. legn. specializz.; ha. 229 erbai intercalari per sovescio. - (*) Relativa ad ha. 115. - (*) 10,0% per consumo diretto. - (*) Sparsa. - (*) 38,6% essiccata. - (*) Nespoli del Giappone. - (*) Salsci e ploppl. - (*) Viminii. - (*) Altri prodotti da colture legnose, rispettiv. nel sessennio 1923-'28 e nell'anno 1929: legna da ardere, q. 3.030 e q. 3.123; pali e paletti, n. 5.010 e n. 5.010. - (*) 30,0% marroni.

VI. - Produzione dei cereali

VII. - Produzione dei foraggi

Table VI: Production of cereals. Columns: Coltivazioni, Superficie complessiva, Produzione (media per ettaro, totale).

Table VII: Production of forage. Columns: Coltivazioni, Prod. Tot., Produz. Accessoria, Prod. Tot.

(*) Vedi « Avvertenze alle tavole »: pag. 1.

Table with 5 main columns: 1. Dati geografici, 2. Popolazione (Censim. 21-IV-1931-IX), 3. Popolazione agricola, 4. Aziende agricole, 5. Bestiame. Includes geographical data, population statistics, agricultural holdings, and livestock counts.

II. - Superficie per qualità di coltura

III. - Ripartizione superficie seminativi

IV. - Superficie e densità delle colture legnose

Table II: Superficie per qualità di coltura. Columns: Qualità di coltura, Qualità di coltura (semplice, con piante legnose, totale). Rows: 1. Seminativi, 2. Prati permanenti, etc.

Table III: Ripartizione superficie seminativi. Columns: Coltivazioni, Superficie integrante, Superficie ripartita. Rows: 1. Cereali, 2. Coltiv. industriali, etc.

Table IV: Superficie e densità delle colture legnose. Columns: Coltivazioni, Superficie integrante, Superficie ripartita. Rows: 1. VIII. Sostegni vivi, 2. Olivi, etc.

V. - Superficie e produzione delle singole coltivazioni - Densità delle coltivazioni legnose

Table V: Superficie e produzione delle singole coltivazioni. Large table with multiple columns for quality of cultivation, production (quintals), and density. Rows include various crops like Frumento, Orzo, Riso, etc.

VI. - Produzione dei cereali

VII. - Produzione dei foraggi

Table VI: Produzione dei cereali. Columns: Coltivazioni, Produzione (q.), media per ettaro. Rows: 1. Frumento, 2. Riso, etc.

Table VII: Produzione dei foraggi. Columns: Coltivazioni, Prod. tot., Produzione accessoria. Rows: 1. Prati avvicendati, 2. Id. anno d'imp., etc.

(*) Vedi « Avvertenze alle tavole »: pag. 1.

11. - VICO EQUENSE

ZONA AGRARIA XX
MONTANA DI CASTELLAMMARE DI STABIA
E DELLA PENISOLA SORRENTINA

REGIONE AGRARIA DI MONTAGNA

Tav. III.

I. - Dati generali

1. Dati geografici	2. Popolazione (Censim. 31-IV-1931-IX)	3. Popolazione agricola (*) (Censim. 31-IV-1931-IX)	4. Azienda agricola (*) (Censim. agr. 19-III-1930-VIII)	5. Bestiame (*) (Censim. agr. 19-III-1930-VIII)
Giacitura prev. del territ.: <i>Collina</i> Posizione geografica lat. 40° 39' del Centro princ. (*) long. +1° 58'	Presente: In complesso 11.336 Per km ² di territorio 405 di superf. agr. e forest. 441 Dal centri 8.249 Delle case sparse 3.086 Residente: In complesso 11.798 Per km ² di territorio 403 di superf. agr. e forest. 439	Posiz. profess. capo famiglia Fam. Comp. p. nenti 244 1.500 451 2.750 226 987 40 187 Altri addetti Totale 981 (*) 5.484 (*) Per km ² di superf. (agr. e forest. 134)	Classi di ampiezza 1. Fino a 0,50 ha. 611 2. da 0,51 a 1 . . 179 3. da 1,01 a 3 . . 259 4. da 3,01 a 5 . . 74 5. da 5,01 a 10 . . 42 6. da 10,01 a 20 . 16 7. da 20,01 a 50 . 11 8. da 50,01 a 100 . 6 9. da 100,01 a 500 . 3 10. oltre 500 Totale 1.291	Superf. ha. 1.000 1.500 350 14 187 812 Totale 3.004

II. - Superficie per qualità di coltura

QUALITÀ DI CULTURA	SUPERFICIE (ettari)		
	Semplici	con piante legnose	Totale
1. Seminativi	-	50	50
2. Prati permanenti	-	-	-
3. Prati-pasc. perm.	-	-	-
4. Pascoli permanenti	-	-	-
5. Colture legnose specializzate	-	1.045	1.045
6. Boschi (compresi i castagneti da frutto)	-	868	868
7. Incolti produttivi	-	726	726
Totale	-	3.089	3.089
Superficie agraria e forestale	-	-	2.639
Superficie improduttiva	-	-	241
Superficie territoriale	-	-	2.898

III. - Ripartizione superficie seminativa

COLTIVAZIONI	SUPERFICIE IN ETTARI	SUPERF. RIFERTA A COLTIVAZIONI INTERCALARI (ettari)		Totale
		nel seminat. (1)	nelle colt. legn. spec. (2)	
1. Cereali	23	-	-	-
2. Cultiv. industriali	12	-	-	-
3. Altre coltivazioni	-	-	251	251
4. Foraggere	-	-	-	-
5. Riposi con o senza pasco	15	-	-	-
Tare	-	-	-	-
Totale	50	-	251	251
6. Ortostabili, rialestab. ecc.	-	-	-	-
Tare	-	-	-	-
Totale	-	-	-	-
Superficie complessiva	50	-	-	-

IV. - Superficie e densità delle colture legnose (*)

COLTIVAZIONI	SUPERFICIE INTEGRANTE				SUPERFICIE RIPETUTA				Superficie complessiva
	a coltura specializzata			a coltura promiscua	a coltura specializzata			a coltura promiscua	
	pura		mistà		pura		mistà		
	ettari	per ha.		totali (colonne 2+4)	ettari	per ha.		totali (colonne 2+4)	
1. Viti (Sostegni vivi)	-	178	12.438	178	-	-	-	-	-
2. Olivi	178	400	387	300	565	-	-	-	-
3. Agrumi	-	-	26	350	26	-	-	-	-
4. Gelai	-	-	-	-	-	-	-	-	-
5. Fruttiferi	-	-	204	107	204	795	59	40	10
6. Piante ornament.	-	-	-	-	-	750	10	786	206
7. Altre	-	-	-	-	-	-	-	-	-
8. Vivali, canneti, ecc.	-	-	-	-	-	-	-	-	-
Tare	-	-	-	-	-	-	-	-	-
Superficie complessiva	178	400	1.045	565	1.045	795	10	844	206

V. - Superficie e produzione delle singole coltivazioni - Densità delle coltivazioni legnose

QUALITÀ DI CULTURA	SUPERFICIE (ettari)	PRODUZIONE (quintali)					QUALITÀ DI CULTURA	SUPERFICIE (ettari)	PRODUZIONE (quintali)						
		media per ettaro							COLTIVAZIONI	integrante		ripetuta			
		sulla superficie								coltura pura		coltura promiscua			
		1923-28	1929	1930	1931	1932				coltura pura	coltura promiscua	coltura promiscua	coltura promiscua	coltura promiscua	
1. Frumento tenero	6	4	5,0	5,0	5,0	6,0	50	60	-	-	-	-	-	-	-
2. Frumento duro	6	3	6,0	6,0	6,0	7,0	54	63	-	-	-	-	-	-	-
3. Segale	6	3	6,0	6,0	6,0	7,0	36	42	-	-	-	-	-	-	-
4. Orzo	-	-	6,0	6,0	6,0	7,0	-	-	-	-	-	-	-	-	-
5. Avena	-	-	-	-	-	-	-	-	-	-	-	-	-	-	-
6. Riso (risone)	5	3	6,0	6,0	6,0	7,0	48	56	-	-	-	-	-	-	-
7. Granturco (maggengo)	-	-	-	-	-	-	-	-	-	-	-	-	-	-	-
8. Granturco (cinquantino)	-	-	-	-	-	-	-	-	-	-	-	-	-	-	-
9. Altri cereali	-	-	-	-	-	-	-	-	-	-	-	-	-	-	-
10. Barbabietole da zucchero	-	-	-	-	-	-	-	-	-	-	-	-	-	-	-
11. Canapa (seme)	-	-	-	-	-	-	-	-	-	-	-	-	-	-	-
12. Canapa (tiglio)	-	-	-	-	-	-	-	-	-	-	-	-	-	-	-
13. Lino (seme)	-	-	-	-	-	-	-	-	-	-	-	-	-	-	-
14. Lino (tiglio)	-	-	-	-	-	-	-	-	-	-	-	-	-	-	-
15. Tabacco	-	-	-	-	-	-	-	-	-	-	-	-	-	-	-
16. Altre coltivazioni industriali	-	-	-	-	-	-	-	-	-	-	-	-	-	-	-
17. Patate	10	129	25,0	30,7	30,3	31,0	4.210	4.300	-	-	-	-	-	-	-
18. Fave da seme (*)	-	-	-	5,2	5,2	6,2	356	420	-	-	-	-	-	-	-
19. Fagioli	2	78	1,0	1,8	1,7	1,5	181	116	-	-	-	-	-	-	-
20. Ceci	-	-	-	-	-	-	-	-	-	-	-	-	-	-	-
21. Cicerchie	-	-	-	-	-	-	-	-	-	-	-	-	-	-	-
22. Lentichie	-	-	-	-	-	-	-	-	-	-	-	-	-	-	-
23. Lupini	-	-	-	-	-	-	-	-	-	-	-	-	-	-	-
24. Piselli	-	-	-	-	-	-	-	-	-	-	-	-	-	-	-
25. Veccia	-	-	-	-	-	-	-	-	-	-	-	-	-	-	-
26. Altre leguminose da granella	-	-	-	-	-	-	-	-	-	-	-	-	-	-	-
27. Legumi freschi da sgucciare (*)	-	101	16,5	16,5	16,5	16,8	1.666	1.700	-	-	-	-	-	-	-
28. Asparagi	-	-	-	-	-	-	-	-	-	-	-	-	-	-	-
29. Carciofi	-	-	-	-	-	-	-	-	-	-	-	-	-	-	-
30. Cardi, finocchi e sedani	-	-	-	-	-	-	-	-	-	-	-	-	-	-	-
31. Cavoli	-	-	-	-	-	-	-	-	-	-	-	-	-	-	-
32. Cavolfiori	-	-	-	-	-	-	-	-	-	-	-	-	-	-	-
33. Cipolle e aglio	-	-	-	-	-	-	-	-	-	-	-	-	-	-	-
34. Pomodori	-	-	-	-	-	-	-	-	-	-	-	-	-	-	-
35. Poponi e cocomeri	-	-	-	-	-	-	-	-	-	-	-	-	-	-	-
36. Altri ortaggi (*)	-	59	3,6	3,6	3,6	4,0	210	236	-	-	-	-	-	-	-
37. Orti familiari (*) (*)	-	10	2,0	2,0	2,0	2,0	32,5	32,5	-	-	-	-	-	-	-
38. Fiori (*) (recisi)	-	-	-	-	-	-	-	-	-	-	-	-	-	-	-
39. Fiori (*) (e foglie da profumo)	-	-	-	-	-	-	-	-	-	-	-	-	-	-	-
40. Colt. orn. e per fronda verde (*)	-	-	-	-	-	-	-	-	-	-	-	-	-	-	-
41. Altre coltivazioni	-	-	-	-	-	-	-	-	-	-	-	-	-	-	-
42. Prati avvincentati	-	-	-	-	-	-	-	-	-	-	-	-	-	-	-
43. Id. (anno d'imp.)	-	-	-	-	-	-	-	-	-	-	-	-	-	-	-
44. Erbai annuali (*); intercalari (*)	-	472	32,4	32,4	32,4	34,4	15.271	16.254	-	-	-	-	-	-	-
45. Riposi con o senza pascolo	-	-	-	-	-	-	-	-	-	-	-	-	-	-	-
Tare	-	15	-	-	-	-	-	-	-	-	-	-	-	-	-
Totale	50														
Prati, prati-pasc. e pasco. perm. Semplici e con piante legnose															
46. Prati permanenti	-	-	-	-	-	-	-	-	-	-	-	-	-	-	-
47. Prati-pasc. permanenti	-	-	-	-	-	-	-	-	-	-	-	-	-	-	-
48. Pascoli permanenti	-	-	-	-	-	-	-	-	-	-	-	-	-	-	-
49. Nelle tare, riposi, incolti, ecc. (*)	-	744	5,9	5,9	5,9	5,9	4.410	4.410	-	-	-	-	-	-	-
Tare	-	-	-	-	-	-	-	-	-	-	-	-	-	-	-
Totale	50														
Superficie agraria e forestale															

VI. - Produzione dei cereali

COLTIVAZIONI	SUPERFICIE complessiva (ettari)	PRODUZIONE (q.)					COLTIVAZIONI	SUPERFICIE complessiva (ettari)	PRODUZIONE (q.)						
		media per ettaro							COLTIVAZIONI	media per ettaro		media per ettaro			
		sulla superficie								1923-28		1929			
		1923-28	1929	media (col. 3+5)	1929	media (col. 3+5)				1923-28	1929	media (col. 3+5)	1923-28	1929	media (col. 3+5)
1. Frumento:															
a) nel sem. sempl.	-	-	-	-	-	-	-	-	-	-	-	-	-	-	-
b) Id. con p. legn.	6	5,0	6,0	30	36	-	-	-	-	-	-	-	-	-	-
c) nelle colt. legn. spec.	4	5,0	6,0	20	24	-	-	-	-	-	-	-	-	-	-
Totale	10	5,0	6,0	50	60										
2. Riso (risone):															
a) nel sem. sempl.	-	-	-	-	-	-	-	-	-	-	-	-	-	-	-
b) Id. con p. legn.	-	-	-	-	-	-	-	-	-	-	-	-	-	-	-
Totale	-	-	-	-	-										
3. Granturco:															
a) nel sem. sempl.	-	-	-	-	-	-	-	-	-	-	-	-	-	-	-
b) Id. con p. legn.	5	6,0	7,0	30	35	-	-	-	-	-	-	-	-	-	-
c) nelle colt. legn. spec.	3	6,0	7,0	18	21	-	-	-	-	-	-	-	-	-	-
Totale	8	6,0	7,0	48	56										
4. Cereali minori (*):															
a) nel sem. sempl.	-	-	-	-	-	-	-	-	-	-	-	-	-	-	-
b) Id. con p. legn.	12	6,0	7,0	72	84	-	-	-	-	-	-	-	-	-	-
c) nelle colt. legn. spec.	3	6,0	7,0	18	21	-	-	-	-	-	-	-	-	-	-
Totale	15	6,0	7,0	90	105										

VII. - Produzione dei foraggi

COLTIVAZIONI	PROD. TOT.				PROD. ACCESSORIA	PROD. TOT.			
	media per ettaro					media per ettaro			
	1923-28					1929			
	1923-28	1929	media (col. 3+5)	1923-28		1929	media (col. 3+5)		
1. Prati avvincentati	-	-	-	-	-	-	-	-	-
2. Id. Id. anno d'imp.	-	-	-	-	-	-	-	-	-
3. Erbai annuali	10.626	10.732	-	-	-	-			

I. - Dati generali

Table with 5 main columns: 1. Dati geografici, 2. Popolazione, 3. Popolazione agricola, 4. Aziende agricole, 5. Bestiame. Includes population statistics and agricultural enterprise data.

II. - Superficie per qualità di coltura III. - Ripartizione superficie seminativa IV. - Superficie e densità delle colture legnose

Three tables: II. Superficie per qualità di coltura (Quality of cultivation), III. Ripartizione superficie seminativa (Distribution of sown area), IV. Superficie e densità delle colture legnose (Woody crop area and density).

V. - Superficie e produzione delle singole coltivazioni - Densità delle coltivazioni legnose

Table V: Superficie e produzione delle singole coltivazioni - Densità delle coltivazioni legnose. Detailed table listing various crops and their production/area.

(1) Ha. 77 nel vigneto; ha. 4 nel frutteto. - (2) 25,0% primaticce. - (3) Conosc. al granoturco maggengo. - (4) Piselli e fave. - (5) Ha. 120 nel vigneto; ha. 3 nel frutteto. - (6) Ha. 12 nel vigneto. - (7) Ortaggi da frutta; nel vigneto. - (8) Specie diverse. - (9) Ha. 245 per sovraco. - (10) Relativo ad ha. 33. - (11) 1,0% uva da tavola, 2,0% per consumo diretto. - (12) Nespoli del Giappone. - (13) Altri prodotti da colture legnose, rispettivamente nel sessennio 1923-28 e nell'anno 1929: legna da ardere, q. 21.606 e q. 21.606; strame q. 10 e q. 12. - (14) Strame: 1923-28, q. 74; 1929, q. 87.

VI. - Produzione dei cereali

VII. - Produzione dei foraggi

Table VI: Produzione dei cereali. Table showing cereal production statistics for various crops.

Table VII: Produzione dei foraggi. Table showing forage production statistics, including supplementary production.

(*) Vedi « Avvertenze alle tavole »: pag. 1.

13. - OTTAVIANO (già Ottajano)

Tav. III

I. - Dati generali

ALTO COLLE VESUVIANO

1. Dati geografici	2. Popolazione (Censim. 21-IV-1921-IX)	3. Popolazione agricola (*) (Censim. 21-IV-1921-IX)	4. Aziende agricole (*) (Censim. agr. 19-III-1920-VIII)	5. Bestiame (*) (Censim. agr. 19-III-1920-VIII)
Giacitura prev. del territ. <i>Bassa collina</i> Posizione geografica del Capoluogo princ. (*) Altitudine s/m del territorio Centro principale (*)	Presente: In complesso 10.383 Per km.² territoriale 522 di superf. agr. e forest. 616 Del centri 7.295 Delle case sparse 3.088 Residente: In complesso 10.454 Per km.² territoriale 527 di superf. agr. e forest. 652	Posiz. profess. Fam. Comp. capo famiglia 228 1.086 514 Conduc. terreni propri 94 514 246 Fittavoli 2 14 60 Coloni 443 1.984 10 Giornalieri 22 111 63 Altri addetti 22 111 63 Totale 784 (*) 3.789 (*) (*) Per km.² territoriale 187 di superf. agr. e forest. 231	Classi di ampiezza 1. Fino a 0,50 ha. 224 835 2. da 0,51 a 1 258 193 3. da 1,01 a 2 246 421 4. da 2,01 a 3 41 155 5. da 3,01 a 5 10 60 6. da 5,01 a 10 3 20 7. da 10,01 a 20 2 18 8. da 20,01 a 50 2 181 9. da 50,01 a 100 2 181 10. oltre 100 - - Totale 788 1.200	Bovini N. 123 Equini 45 Suini 77 Ovini 47 Caprini 105 Asinini 105 Cavallini 105 Torilloni 105 Bovini: Vitelli e vitelle sotto l'anno N. 58 Manette, manse e giovenche 1 Vache 56 Manti e buoi 4 Torilli e tori 14

II. - Superficie per qualità di coltura

III. - Ripartizione superficie seminativa

IV. - Superficie delle colture legnose (*)

QUALITÀ DI COLTURA	SUPERFICIE (ettari)		
	Qualità di coltura semplice	con piante legnose	totale
1. Seminativi	-	728	728
2. Prati permanenti	-	-	-
3. Prati-pascoli perm.	-	-	-
4. Pascoli permanenti	-	-	-
5. Colture legnose specializzate	-	640	640
6. Boschi (compresi castagneti da frutto)	-	197	197
7. Incoliti produttivi	-	48	48
Totale	-	1.613	1.613
Superficie agraria e forestale	-	-	1.613
8. Superficie improduttiva	-	-	382
Superficie territoriale	-	-	1.995

COLTIVAZIONI	SUPERFICIE (ettari)	SUPERF. RIPETUTA COLTIVAZIONI INTERCALARI (ettari)		totale
		nei seminativi	nelle colt. legn. spec.	
1. Cereali	814	78	-	78
2. Coltivazioni industriali	374	94	64	158
3. Altre coltivazioni	522	246	-	768
4. Foraggere	-	-	-	-
5. Riposi con o senza pasco	35	-	-	-
Tare	-	-	-	-
Totale	723	319	319	999
Coltiv. permanenti:	-	-	-	-
6. Ortostabili, risale stab., ecc.	-	-	-	-
Tare	-	-	-	-
Totale	-	-	-	-
Superficie complessiva	723	-	-	723

COLTIVAZIONI	SUPERFICIE INTEGRANTE a coltura specializzata				SUPERFICIE RIPETUTA			
	pura		mista		secondaria	a coltura promiscua		piante nelle tare sparse
	ettari	n. medio piante per ha.	ettari	n. medio piante per ha.		ettari	n. medio piante per ha.	
1. Viti	405	15.893	-	-	-	688	2240	-
2. Olivi	-	-	-	-	-	-	-	-
3. Agrumi	-	-	-	-	-	-	-	-
4. Gelai	-	-	-	-	161	3	-	-
5. Fruttiferi	-	-	201	258	201	204	688	51
6. Piante ornament.	-	-	-	-	-	-	-	-
7. Altre	-	-	-	-	-	-	48	-
8. Viva, cannotti, ecc.	22	-	-	-	-	-	-	-
Tare	-	-	-	-	-	-	-	-
Superficie complessiva	427	-	213	-	-	840	-	-

(*) Forma allev. prev. a cordone. - (*) Id. p. vento.

V. - Superficie e produzione delle singole coltivazioni - Densità delle coltivazioni legnose

N. elenco coltivaz.	QUALITÀ DI COLTURA	SUPERFICIE (ettari)		PRODUZIONE (quintali)								N. elenco coltivaz.	QUALITÀ DI COLTURA	SUPERFICIE (ettari)				PRODUZIONE (quintali)					
		Integrante	ripetuta	media per ettaro				totale in base al rendim. unit.						Integrante		ripetuta		media per ha. sulla superf. integ. a colt. pura (col. 8)		totale (relat. alle superfici di cui alle col. 5+6+7+8)			
				1923-28	1929	1923-28	1929	1923-28	1929	1923-28	1929			1923-28	1929	1923-28	1929	1923-28	1929	1923-28	1929		
Seminativi semplici e con piante legnose												Coltivazioni legnose											
1	Frumento { tenero	-	-	10,1	14,0	10,1	14,0	1.388	1.848	a) superficie													
2	Frumento { duro	-	-	-	-	-	-	-	-	b) n. medio piante per ha.													
3	Begale	132	-	-	-	-	-	-	-	49	Viti	405	15.893	-	-	688	2.240	62,3	70,0	(*)47.619	(*)52.430		
4	Orzo	79	-	-	-	-	-	-	-	60	Olivi	5.893	-	-	-	-	-	-	-	-	-		
5	Avena	-	-	-	-	-	-	-	-	51	Aranci	-	-	-	-	-	-	-	-	-	-		
6	Riso (risone)	-	-	-	-	-	-	-	-	52	Mandarini	-	-	-	-	-	-	-	-	-	-		
7	Granturco { maggengo	103	-	8,8	10,0	8,8	10,0	911	1.080	53	Limoni	-	-	-	-	-	-	-	-	-	-		
8	Granturco { cinquantino	-	78	5,9	6,5	5,9	6,5	492	475	54	Altri agrumi	-	-	-	-	-	-	-	-	-	-		
9	Altri cereali	-	-	-	-	-	-	-	-	55	Gelai	-	-	-	-	161	3	-	-	129	141		
10	Barbabietole da zucchero	-	-	-	-	-	-	-	-	56	Mell.	-	-	-	201	688	2	-	-	919	985		
11	Canapa { seme	-	-	-	-	-	-	-	-	57	Peri	-	-	-	201	6	-	-	-	353	402		
12	Canapa { tiglio	-	-	-	-	-	-	-	-	58	Cotognie e melagrani	-	-	-	201	10	-	-	-	2.906	3.129		
13	Lino { seme	-	-	-	-	-	-	-	-	59	Peschi	-	-	-	201	10	-	-	-	-	-		
14	Lino { tiglio	-	-	-	-	-	-	-	-	60	Albicocchi	-	-	-	201	24	-	-	-	16.647	17.827		
15	Tabacco	-	-	-	-	-	-	-	-	61	Susini	-	-	-	201	16	-	-	-	307	322		
16	Altre coltivazioni industriali	-	-	-	-	-	-	-	-	62	Cillegi	-	-	-	100	688	3	-	-	504	573		
17	Patate	133	248	81,6	77,8	80,0	80,0	29.250	30.080	63	Mandorli	-	-	-	-	-	-	-	-	-	-		
18	Fave da seme	-	-	-	-	-	-	-	-	64	Noce	-	-	-	201	688	10	-	-	1.472	1.492		
19	Fagioli (*)	-	-	6,1	7,0	6,1	7,0	972	1.120	65	Nocciuoli	-	-	-	201	688	3	-	-	-	-		
20	Ceci	-	-	-	-	-	-	-	-	66	Fichi	-	-	-	201	488	3	-	-	307	446		
21	Cicerchie	-	-	-	-	-	-	-	-	67	Carrubi	-	-	-	-	-	-	-	-	-	-		
22	Lenticchie	-	-	-	-	-	-	-	-	68	Altri fruttiferi	-	-	-	-	-	-	-	-	-	-		
23	Lupini	-	-	10,0	10,0	10,0	10,0	250	250	69	Piante ornament. (*)	-	-	-	-	-	-	-	-	-	-		
24	Piselli	-	-	-	-	-	-	-	-	70	Altre piante legnose	-	-	-	-	-	-	-	-	-	-		
25	Veolia	-	-	-	-	-	-	-	-	71	Canneti, vinehetti	-	-	-	-	-	-	-	-	-	-		
26	Altre leguminose da granella	-	-	-	-	-	-	-	-	72	Vivali (*)	22	12	34	-	-	-	-	-	-	-		
27	Legumi freschi da sgusciare (*)	241	216	29,7	27,2	27,0	27,0	12.430	12.339	Tare	-	-	-	-	-	-	-	-	-	-			
28	Asparagi	-	-	-	-	-	-	-	-	Totale	640	-	-	-	-	-	-	-	-	-	-		
29	Cardi	-	-	-	-	-	-	-	-														
30	Cardi, finocchi e sedani	-	-	-	-	-	-	-	-														
31	Cavoli	-	-	-	-	-	-	-	-														
32	Cavolfiori	-	-	-	-	-	-	-	-														
33	Cipolle e aglio	-	-	-	-	-	-	-	-														
34	Pomodori	133	-	31,4	38,0	31,4	38,0	4.173	4.389														
35	Peponi e cocomeri	-	-	-	-	-	-	-	-														
36	Altri ortaggi	-	-	-	-	-	-	-	-														
37	Orti familiari (*)	-	-	-	-	-	-	-	-														
38	Flori (*) { recisi	-	-	-	-	-	-	-	-														
39	Flori (*) { a foglie da profum.	-	-	-	-	-	-	-	-														
40	Colt. orn. e per fronda verde (*)	-	-	-	-	-	-	-	-														
41	Altre coltivazioni	-	-	-	-	-	-	-	-														
42	Prati avvicendati	-	-	-	-	-	-	-	-														
43	Id. id. anno d'imp.	-	-	-	-	-	-	-	-														
44	Prati permanenti	-	-	-	-	-	-	-	-														
45	Prati-pascoli permanenti	-	-	-	-	-	-	-	-														
46	Pascoli permanenti	-	-	-	-	-	-	-	-														
47	Pascoli permanenti	-	-	-	-	-	-	-	-														
48	Nelle tare, riposi, incolti, ecc. (*)	-	264	1,1	1,1	1,1	1,1	286															

14. - POLLENA TRÒCCHIA

RAZIONI AGRARIA DI COLLINA

ZONA AGRARIA XXI

Tav. III.

L - Dati generali

ALTO COLLE VESUVIANO

1. Dati geografici	2. Popolazione (Censim. 21-IV-1931-IX)	3. Popolazione agricola (*) (Censim. 21-IV-1931-IX)			4. Aziende agricole (*) (Censim. agr. 19-III-1930-VIII)					5. Bestiame (*) (Censim. agr. 19-III-1930-VIII)	
		Posiz. profes. capo famiglia	Fam. gile	Com-ponenti	Classi di ampiezza	Num.	Superf. ha.	Sistema di condur.	Num.	Superf. ha.	Bovini N.
Gianitura prov. dei territ.: Bassa collina Posizione geografica (lat. 40° 51' del Centro princ. *) long. +1° 55') massima m. 1000 minima " 28 Altimetria s/m: preval. (*) 100-300 del territorio del Centro principale *) 149	Presente: In complesso 3.236 Per km² territoriale 472 di superf. agr. e forest. 518 Del centri 2.645 Delle case sparse 1.181 Residente: In complesso 2.961 Per km² territoriale 476 di superf. agr. e forest. 523	Condus. terreni propri 102 Fittavoli 184 Coloni 95 Giovannetti 16 Altri addetti 78 Totale 267 (*) 1.969 (*) Per km² territoriale 243 di superf. agr. e forest. 267	1. Fino a 0,50 ha. 104 2. da 0,51 a 1 " 59 3. " 1,01 " 3 " 124 4. " 2,01 " 5 " 80 5. " 3,01 " 10 " 14 6. " 4,01 " 20 " 2 7. " 5,01 " 50 " 1 8. " 10,01 " 100 " 1 9. " 20,01 " 500 " 1 10. oltre 500 " - Totale 324	25 49 248 114 98 28 78 690	Economia diretta 156 Affitto 141 Colonia 1 Mista 36 Totale 334	260 270 4 66	Bovini N. 140 Equini 235 Suini 117 Ovini 1 Caprini 58	Bovini: Vitelli e vitelle sotto l'anno . N. 83 Mazzette, manse e giovenche 70 Vascie 43 Mani e buoi 1 Totelli e tori 4			

II - Superficie per qualità di coltura

III - Ripartizione superficie seminativi

IV - Superficie e densità delle colture legnose (*)

QUALITÀ DI COLTURA	SUPERFICIE (ettari)		
	Semplici	con piante legnose	totale
1. Seminativi	-	198	198
2. Prati permanenti	-	-	-
3. Prati-pascoli perm.	-	-	-
4. Pascoli permanenti	-	-	-
5. Colture legnose specializzate	-	375	375
6. Boschi (compresi i castagni da frutto)	-	158	158
7. Incerti produttivi	-	7	7
Totale	-	738	738
Superficie agraria e forestale	-	-	738
8. Superficie improduttiva	-	-	73
Superficie territoriale	-	-	811

COLTIVAZIONI	SUPERF. RIFERITA INTERCALLARI (ettari)	SUPERF. RIFERITA COLTIVAZIONI INTERCALLARI (ettari)	
		nel seminativi	nelle colt. legn. spec.
1. Cereali	87	20	20
2. Coltiv. industriali	-	-	-
3. Altre coltivazioni	97	44	44
4. Foraggere	-	120	120
5. Riposi con o senza pasco. Tare	14	-	-
Totale	198	164	164
6. Orti stabili, risale stab., ecc. Tare	-	-	-
Totale	-	-	-
Superficie complessiva	198	-	-

COLTIVAZIONI	SUPERFICIE INTEGRANTE				SUPERFICIE RIPETUTA			
	a coltura specializzata	pura	prevalente	mista	secondaria	a coltura promiscua	piante nelle tare e sparse	
1. Viti (Sotegni vivi)	287	4.732	-	-	-	184	1.742	
2. Olivi	-	-	-	-	-	-	-	
3. Agrumi	-	-	-	-	-	-	-	
4. Gelai	-	-	66 (*)	243	52 (*)	5	-	
5. Fruttiferi	-	-	-	-	66 (*)	193	-	
6. Piante ornament.	-	-	-	-	-	184 (*)	60	
7. Altre	-	-	-	-	-	191	4	
8. Vivali, canneti, ecc. Tare	17	-	5	-	22	-	-	
Superficie compless.	304	4.732	71	243	375	1.742	1.742	

V - Superficie e produzione delle singole coltivazioni - Densità delle coltivazioni legnose

N. elenco coltivaz. (*)	QUALITÀ DI COLTURA	SUPERFICIE (ettari)		PRODUZIONE (quintali)								QUALITÀ DI COLTURA	SUPERFICIE (ettari)				PRODUZIONE (quintali)								
		Integrante	ripetuta	media per ettaro				totale in base al rendim. unit.		Integrante	a coltura pura		a coltura mista prevalente	totale	ripetuta		media per ha. sulla superf. integ. a colt. pura (col. 8)		totale (di cui alle coll. 5+6+7+8)						
				1923-'28	1929	1923-'28	1929	1923-'28	1929						1923-'28	1929	1923-'28	1929	(*) 1923-'28	1929	(*) 1923-'28	1929			
1	Seminativi									1	Integrante														
2	Semplici e con piante legnose									2	a coltura pura														
1	Frumento { tenero	28		10,0		10,0	15,0 (*)	279	420	49	Viti	a) 287		287											
2	Frumento { duro									b) 4.732															
3	Segale	28		14,9		14,9	18,0	418	504	50	Olivi	a) -		-											
4	Orzo	9		13,7		13,7	15,0	123	135	b) 1.742															
5	Avena									51	Aranci	a) -		-											
6	Riso (risone)									b) -															
7	Granoturco { maggengo	22		8,8		8,8	10,0	194	220	52	Mandarini	a) -		-											
8	Granoturco { cinquantino									b) -															
9	Altri cereali		20	6,8		6,8	7,0	135	140	53	Limoni	a) -		-											
10	Barbabietole da zucchero									b) -															
11	Canapa { seme									54	Altri agrumi	a) -		-											
12	Canapa { tiglio									b) -															
13	Lino { seme									55	Gelai	a) -		-											
14	Lino { tiglio									b) -															
15	Tabacco									56	Meli	a) -		-											
16	Altre coltivazioni industriali									b) 17															
17	Patate	38 (*)	110	82,8		78,0	79,2	80,0 (*)	11.728 (*)	57	Peri	a) -		-											
18	Fave da seme									b) 11															
19	Fagioli (*)									58	Cotogni e melagrani	a) -		-											
20	Ceci									b) -															
21	Cicerchie									59	Peschi	a) -		-											
22	Lenticchie									b) 66															
23	Lupini									60	Albicocchi	a) -		-											
24	Piselli									b) 66															
25	Veccia									61	Susini	a) -		-											
26	Altre leguminose da granella									b) 11															
27	Legumi freschi da sguoccare (*)	50 (*)	182	29,6		27,2	27,8	30,0	6.696	62	Clilegi	a) -		-											
28	Anzani									b) 66															
29	Carofani									63	Mandarini	a) -		-											
30	Cardi, finocchi e sedani									b) 17															
31	Cavoli									64	Noi	a) -		-											
32	Cavolfiori									b) 30															
33	Ostole e agli									65	Nocciuoli	a) -		-											
34	Pomodori (*)		61	34,8		34,8	35,0	2.090	2.135	66	Fichi	a) -		-											
35	Poponi e cocomeri									b) 10															
36	Altri ortaggi									67	Carrubi	a) -		-											
37	Orti familiari									b) 4															
38	Fiori (*) { recisi									68	Altri fruttiferi	a) -		-											
39	Fiori (*) { e foglie da profum.									b) -															
40	Colt. orn. e profonda verde (*)									69	Piante ornament. (*)	a) -		-											
41	Altre coltivazioni									b) -															
42	Prati avviocidati									70	Altre piante legnose	a) -		-											
43	Id. id. (anno d'imp.)									b) -															
44	Erba: annuali; intercalari (*)									71	Canneti, vinoheti	a) -		-											
45	Riposi con o senza pascolo									b) -															
	Tare	14								72	Vivali (*)	a) -		-											
	Totale	198									Tare	a) 17		5											
	Prati, prati-pasc. e pasco.perm.										Totale			375											
	Semplici e con piante legnose																								
45	Prati permanenti									73	Boschi:			158											
46	Prati-pascoli permanenti										di cui castagneti da frutto			-											
47	Pascoli permanenti										Incerti produttivi			7											
48	Nelle tare, riposi, incerti, ecc. (*)										Superficie agraria e forestale			738											
	Totale	175																							

(*) Ha. 90 nel vigneto; ha. 20 nel frutteto. - (*) 20,0% primaticca. - (*) Per ha. 22 consoc. al granturco maggengo. - (*) Piselli e fave. - (*) Nel vigneto ha. 148; nel frutteto ha. 34. - (*) Id. rispettiv. ha. 35 ed ha. 8. - (*) Specie diverse. - (*) Ha. 258 per sovescio. - (*) Relativa ad ha. 30. - (11) 8,8% uva da tavola, 1,8% per consumo diretto. - (12) Altri prodotti da colture legnose, rispettiv. nel sessennio 1923-'28 e nell'anno 1929: legna da ardere, q. 19.422 e q. 19.422; strame, q. 7 e q. 7. - (13) Strame: 1923-'28, q. 158; 1929, q. 158.

VI - Produzione dei cereali

VII - Produzione dei foraggi

COLTIVAZIONI	SUPERFICIE complessiva (ettari)	PRODUZIONE (q.)				COLTIVAZIONI	SUPERFICIE complessiva (ettari)	PRODUZIONE (q.)						
		media per ettaro	totale in base al rendim. unit.	1923-'28	1929			media per ettaro	totale in base al rendim. unit.	1923-'28	1929			
1. Frumento:														
a) nel semin. sempl.	-	-	-	-										
b) id. con p. legn.	38	10,0	15,0	279	420									
c) nelle colt. legn. spec.	-	-	-	-	-									
Totale	38													

15. - PORTICI

REGIONE AGRARIA DI COLLINA

ZONA AGRARIA XXI

ALTO COLLE VESUVIANO

Tav. III.

1. - Dati generali

Table with 5 main columns: 1. Dati geografici, 2. Popolazione (Censim. 21-IV-1931-IX), 3. Popolazione agricola (Censim. 21-IV-1931-IX), 4. Aziende agricole (Censim. agr. 19-III-1930-VIII), 5. Bestiame (Censim. agr. 19-III-1930-VIII).

II. - Superficie per qualità di coltura

Table showing surface area by quality of cultivation, with columns for quality, surface area, and total.

III. - Ripartizione superficie seminativi

Table showing distribution of sown surface, with columns for cultivation types and surface area.

IV. - Superficie e densità delle colture legnose (*)

Table showing surface area and density of woody crops, with columns for cultivation types and surface area.

V. - Superficie e produzione delle singole coltivazioni - Densità delle coltivazioni legnose

Large table showing surface area and production of individual crops, with columns for quality of cultivation, surface area, and production.

VI. - Produzione dei cereali

Table showing production of cereals, with columns for cultivation types and production.

VII. - Produzione dei foraggi

Table showing production of forage, with columns for cultivation types and production.

(*) Vedi « Avvertenze alle tavole »: pag. 1.

Tab. III.

Dati generali

Table with 5 main columns: 1. Dati geografici, 2. Popolazione (Censim. 21-IV-1931-IX), 3. Popolazione agricola (*), 4. Aziende agricole (*), 5. Bestiame (*). Includes geographical data, population statistics, agricultural enterprises, and livestock counts.

II. - Superficie per qualità di coltura

III. - Ripartizione superficie seminativi

IV. - Superficie e densità delle colture legnose (*)

Table II: Superficie per qualità di coltura. Columns: Qualità di coltura, Qualità di coltura (semplici, piante legnose), totale. Rows: 1. Seminativi, 2. Prati permanenti, etc.

Table III: Ripartizione superficie seminativi. Columns: Coltivazioni, Superficie irrigante, nel seminat. nelle colt. legn. spec., totale. Rows: 1. Cereali, 2. Coltiv. industriali, etc.

Table IV: Superficie e densità delle colture legnose (*). Columns: Coltivazioni, Superficie irrigante (pura, prevalente, totale, secondaria), a coltura promiscua, piante sparse. Rows: 1. Viti, 2. Olivi, 3. Agrumi, etc.

V. - Superficie e produzione delle singole coltivazioni - Densità delle coltivazioni legnose

Table V: Superficie e produzione delle singole coltivazioni. Columns: Qualità di coltura, Superficie (integrante, ripetuta), Produzione (media per ettaro, totale in base al rend. unit.). Rows: 1. Frumento, 2. Segale, 3. Orzo, etc.

VII. - Produzione dei foraggi

Table VI: Produzione dei cereali. Columns: Coltivazioni, Superficie complessiva, Produzione (media per ettaro, totale in base al rend. unit.). Rows: 1. Frumento, 2. Riso (risone), 3. Granturco, etc.

Table VII: Produzione dei foraggi. Columns: Coltivazioni, Prod. Tot. (media 1923-28, 1929), Prod. Accessoria, Prod. Tot. (media 1923-28, 1929). Rows: 1. Prati avvicendati, 2. Id. id. anno d'imp., etc.

(*) Vedi « Avvertenze alle tavole » pag. 1.

17. - SAN GIORGIO A CREMANO

REGIONE AGRARIA PI-COLLINA

AVV. ZONA AGRARIA XXI

ALTO COLLE VESUVIANO

Dati generali

Table with 5 main columns: 1. Dati geografici, 2. Popolazione, 3. Popolazione agricola, 4. Aziende agricole, 5. Bestiame. Includes population statistics, agricultural holdings, and livestock counts.

II. - Superficie per qualità di coltura

III. - Ripartizione superficie seminativa

IV. - Superficie e densità delle colture legnose

Table showing land quality and cultivation types. Columns include 'QUALITÀ DI COLTURA' and 'SUPERFICIE (ettari)'. Rows list various agricultural practices like 'Seminativi', 'Prati permanenti', etc.

Table showing the distribution of sowing surface. Columns include 'COLTIVAZIONI', 'SUPERFICIE INTERRATA', and 'SUPERFICIE SEMINATA'. Rows list crop types like 'Cereali', 'Coltiv. industriali', etc.

Table showing woody crops and their density. Columns include 'COLTIVAZIONI', 'SUPERFICIE INTERRATA', and 'SUPERFICIE RIPETUTA'. Rows list 'Viti', 'Olivi', 'Agrumi', etc.

V. - Superficie e produzione delle singole coltivazioni - Densità delle coltivazioni legnose

Large table showing crop production and woody crop density. Columns include 'QUALITÀ DI COLTURA', 'SUPERFICIE (ettari)', and 'PRODUZIONE (quintali)'. Rows list numerous crops like 'Frumento', 'Riso', 'Patale', etc., with production data for 1922-23 and 1929.

VI. - Produzione dei cereali

VII. - Produzione dei foraggi

Table showing cereal production. Columns include 'COLTIVAZIONI', 'SUPERFICIE complessiva', and 'PRODUZIONE (q.)'. Rows list 'Frumento', 'Riso', and 'Cereali minori'.

Table showing forage production. Columns include 'COLTIVAZIONI', 'PROD. TOT.', and 'PROD. ACCESSORIA'. Rows list 'Prati avvicendati', 'Id. Id. anno d'imp.', etc.

(*) Vedi « Avvertenze alle tavole »: pag. 1.

18. - SAN GIUSEPPE VESUVIANO

REGIONE AGRARIA DI COLLINA

ZONA AGRARIA XXI

ALTO COLLE VESUVIANO

Tab. II.

I. - Dati generali

Table I: General data. Columns include: 1. Dati geografici (Geographical data), 2. Popolazione (Population), 3. Popolazione agricola (Agricultural population), 4. Aziende agricole (Agricultural enterprises), 5. Bestiame (Livestock).

II. - Superficie per qualità di coltura

III. - Ripartizione superficie seminativi

IV. - Superficie e densità delle colture legnose

Table II: Surface by quality of cultivation. Columns: Qualità di coltura, Qualità di coltura (semplici, con piante legnose), totale.

Table III: Distribution of sown surface. Columns: Coltivazioni, Superficie (seminativi, nelle colt. legn. spec., totale).

Table IV: Surface and density of woody crops. Columns: Coltivazioni, Superficie (pura, prevalente, totale, secondaria), Densità (piante nelle tare e sparse).

V. - Superficie e produzione delle singole coltivazioni - Densità delle coltivazioni legnose

Table V: Surface and production of individual crops - Density of woody crops. Columns: Qualità di coltura, Superficie (integrante, ripetuta), Produzione (media per ettaro, totale in base al rend. unit.), Qualità di coltura, Superficie (integrante, ripetuta), Produzione (media per ha. sulla superf. integ., totale).

VI. - Produzione dei cereali

VII. - Produzione dei foraggi

Table VI: Production of cereals. Columns: Coltivazioni, Superficie complessiva, Produzione (media per ettaro, totale in base al rend. unit.).

Table VII: Production of forage. Columns: Coltivazioni, Prod. tot., Produz. accessoria, Prod. tot.

(*) Vedi « Avvertenze alle tavole »: pag. 1.

19. - SAN SEBASTIANO AL VESUVIO

REGIONE AGRARIA DI COLLINA

ZONA AGRARIA XXI

Tav. III.

I. - Dati generali

ALTO COLLE VESUVIANO

Table I: Dati generali. Columns include: 1. Dati geografici, 2. Popolazione (Censim. 21-IV-1931-IX), 3. Popolazione agricola (*), 4. Aziende agricole (*), 5. Bestiame (*).

II. - Superficie per qualità di coltura

III. - Ripartizione superficie seminativi

IV. - Superficie e densità delle colture legnose (*)

Table II: Superficie per qualità di coltura. Columns: QUALITÀ DI COLTURA, SUPERFICIE (ettari), Qualità di coltura (semplici, con piante legnose, totale).

Table III: Ripartizione superficie seminativi. Columns: COLTIVAZIONI, SUPERFICIE (ettari), nel seminativi, nelle colt. legn. spec., totale.

Table IV: Superficie e densità delle colture legnose (*). Columns: COLTIVAZIONI, SUPERFICIE INTEGRANTE, SUPERFICIE RIPETUTA, a coltura specializzata (pura, prevalente, mista), a coltura promiscua, piante nelle tare e sparse.

V. - Superficie e produzione delle singole coltivazioni - Densità delle coltivazioni legnose

Table V: Superficie e produzione delle singole coltivazioni. Columns: N. elenco coltivazioni, QUALITÀ DI COLTURA, SUPERFICIE (ettari), PRODUZIONE (quintali), N. elenco coltivazioni, QUALITÀ DI COLTURA, SUPERFICIE (ettari), PRODUZIONE (quintali).

VI. - Produzione dei cereali

VII. - Produzione dei foraggi

Table VI: Produzione dei cereali. Columns: COLTIVAZIONI, SUPERFICIE complessiva (ettari), PRODUZIONE (q.), COLTIVAZIONI, SUPERFICIE complessiva (ettari), PRODUZIONE (q.).

Table VII: Produzione dei foraggi. Columns: COLTIVAZIONI, PROD. TOT. (media 1923-'28, 1929), PROD. ACCESSORIA, PROD. TOT. (media 1923-'28, 1929).

(*) Vedi « Avvertenze alle tavole »: pag. 1.

L. - Dati generali

Table with 5 main sections: 1. Dati generali, 2. P. Agricoltura agraria, 3. Agricoltura agraria, 4. Aziende agricole, 5. Bestiame. Includes agricultural statistics and livestock counts.

II. - Superficie per qualità di coltura

III. - Ripartizione superficie seminativa

IV. - Superficie e densità delle colture legnose

Table II: Superficie per qualità di coltura. Columns include quality of cultivation, surface area (hectares), and total area.

Table III: Ripartizione superficie seminativa. Columns include cultivation types, surface area, and total area.

Table IV: Superficie e densità delle colture legnose. Columns include cultivation types, surface area, and density of woody crops.

V. - Superficie e produzione delle singole coltivazioni - Densità delle coltivazioni legnose

Table V: Superficie e produzione delle singole coltivazioni. Large table with multiple columns for cultivation quality, production, and density of woody crops.

VI. - Produzione dei cereali

VII. - Produzione dei foraggi

Table VI: Produzione dei cereali. Table showing production of cereals by cultivation type and year.

Table VII: Produzione dei foraggi. Table showing production of forage by cultivation type and year.

(*) Vedi « Avvertenze alle tavole » pag. 1.

Table I: Dati generali. Includes geographical data, population statistics, agricultural structure, and livestock inventory.

II. - Superficie per qualità di coltura

Table II: Superficie per qualità di coltura. Shows area in hectares for various crop types like seminativi, permanent crops, and forests.

III. - Ripartizione superficie seminativi

Table III: Ripartizione superficie seminativi. Breaks down the area of arable land by crop type such as cereals, industrial crops, and pastures.

IV. - Superficie e densità delle colture legnose (*)

Table IV: Superficie e densità delle colture legnose. Details the area and plant density for woody crops like vineyards, olive groves, and orchards.

V. - Superficie e produzione delle singole coltivazioni - Densità delle coltivazioni legnose

Table V: Superficie e produzione delle singole coltivazioni. Comprehensive table showing area, production, and density for individual crops and woody plants.

VI. - Produzione dei cereali

Table VI: Produzione dei cereali. Shows production in quintals for various cereal crops like wheat, rice, and barley.

VII. - Produzione dei foraggi

Table VII: Produzione dei foraggi. Details the production of forage crops, including hay and silage.

(*) Vedi « Avvertenze alle tavole »: pag. 1.

22. - TERZIGNO

REGIONE AGRARIA DI COLLINA
Tav. III.

ZONA AGRARIA XXI

ALTO COLLE VESUVIANO

L. - Dati generali

Table with 5 main columns: 1. Dati geografici, 2. Popolazione, 3. Popolazione agricola, 4. Aziende agricole, 5. Bestiame. Includes data on territory, population, agricultural workforce, farms, and livestock.

II. - Superficie per qualità di coltura

III. - Ripartizione superficie seminativi

IV. - Superficie e densità delle colture legnose (*)

Table II: Surface area by quality of cultivation. Columns: Qualità di coltura, Qualità di coltura (semplici, con piante legnose), Superficie (ettari) totale.

Table III: Distribution of sown surface. Columns: Coltivazioni, Superficie (ettari) integrale, Ripetuta, Totale.

Table IV: Surface and density of woody crops. Columns: Coltivazioni, Superficie (ettari) integrale, Ripetuta, Densità (n. medio piante per ha.).

V. - Superficie e produzione delle singole coltivazioni - Densità delle coltivazioni legnose

Table V: Surface and production of individual crops. Columns: Qualità di coltura, Superficie (ettari), Produzione (quintali), Densità (n. medio piante per ha.).

VI. - Produzione dei cereali

VII. - Produzione dei foraggi

Table VI: Production of cereals. Columns: Coltivazioni, Superficie (ettari), Produzione (quintali).

Table VII: Production of forage. Columns: Coltivazioni, Prod. Tot. (1923-28, 1929), Prod. Accessoria.

(*) Vedi « Avvertenze alle tavole »: pag. 1.

23. - TORRE DEL GRECO

REGIONE AGRARIA DI COLLINA

ZONA AGRARIA XXI

ALTO COLLE VESUVIANO

Tab. III.

I. - Dati generali

Table I: General data including population statistics, agricultural holdings, and livestock numbers.

II. - Superficie per qualità di coltura

III. - Ripartizione superficie seminativi

IV. - Superficie e densità delle colture legnose (*)

Table II: Surface area by quality of cultivation, showing categories like seminativi, prati permanenti, etc.

Table III: Distribution of surface area for arable lands, categorized by crop type and land use.

Table IV: Surface area and density of woody crops, including vineyards, olive groves, and orchards.

V. - Superficie e produzione delle singole coltivazioni - Densità delle coltivazioni legnose

Table V: Detailed table showing surface area and production for various crops, including cereals, legumes, and woody crops.

VI. - Produzione dei cereali

VII. - Produzione dei foraggi

Table VI: Production of cereals, detailing yields for wheat, rice, and other grains.

Table VII: Production of forage, detailing yields for hay and other feed crops.

(*) Vedi « Avvertenze alle tavole »: pag. 1.

Tav. III.

L - Dati generali

MEDIA COLLINA INSULARE

Table with 5 main columns: 1. Dati geografici, 2. Popolazione (Censim. 21-IV-1981-IX), 3. Popolazione agricola (*), 4. Aziende agricole (*), 5. Bestiame (*). Includes geographical coordinates, population statistics, agricultural holdings, and livestock data.

II. - Superficie per qualità di coltura

III. - Ripartizione superficie seminativi

IV. - Superficie e densità delle colture legnose (*)

Table showing surface area by quality of cultivation (QUALITÀ DI COLTURA) with columns for simple, with woody plants, and total surface area.

Table showing the distribution of surface area for arable crops (COLTIVAZIONI) categorized by crop type and total area.

Table showing surface area and density of woody crops (COLTIVAZIONI) categorized by type (vine, olive, etc.) and density.

V. - Superficie e produzione delle singole coltivazioni - Densità delle coltivazioni legnose

Large table detailing the surface area and production of individual crops (QUALITÀ DI COLTURA) and woody crops (COLTIVAZIONI). Includes columns for surface area, production, and density.

VI. - Produzione dei cereali

VII. - Produzione dei foraggi

Table showing the production of cereals (COLTIVAZIONI) with columns for surface area and production.

Table showing the production of forage (COLTIVAZIONI) with columns for surface area and production.

(*) Vedi « Avvertenze alle tavole » pag. 1.

26. - CASAMICCIOLA

REGIONE AGRARIA DI COLLINA

ZONA AGRARIA XXIII

Tav. III.

I. - Dati generali

MEDIA COLLINA INSULARE

Table I: General data. Columns include: 1. Dati geografici (Geographical data), 2. Popolazione (Censim. 21-IV-1931-IX) (Population), 3. Popolazione agricola (Censim. 21-IV-1931-IX) (Agricultural population), 4. Aziende agricole (Censim. agr. 19-III-1930-VIII) (Agricultural enterprises), 5. Bestiame (Censim. agr. 19-III-1930-VIII) (Livestock).

II. - Superficie per qualità di coltura

III. - Ripartizione superficie seminativi

IV. - Superficie e densità delle colture legnose (*)

Table II: Surface by quality of cultivation. Columns: Qualità di coltura (Quality of cultivation), Superficie (ettari) (Surface in hectares), Qualità di coltura (Quality of cultivation), Totale (Total).

Table III: Distribution of sown surface. Columns: Coltivazioni (Cultivations), Superficie (ettari) (Surface in hectares), nel seminativi (in sown), nelle colt. legn. spec. (in wood spec. cultivations), Totale (Total).

Table IV: Surface and density of woody crops. Columns: Coltivazioni (Cultivations), Superficie (ettari) (Surface in hectares), n. medio piante per ha. (average number of plants per ha.), Superficie complessiva (Total surface).

V. - Superficie e produzione delle singole coltivazioni - Densità delle coltivazioni legnose

Table V: Surface and production of individual cultivations - Density of woody cultivations. Columns: Qualità di coltura (Quality of cultivation), Superficie (ettari) (Surface in hectares), Produzione (quintali) (Production in quintals), Superficie (ettari) (Surface in hectares), Produzione (quintali) (Production in quintals).

VI. - Produzione dei cereali

VII. - Produzione dei foraggi

Table VI: Production of cereals. Columns: Coltivazioni (Cultivations), Superficie complessiva (ettari) (Total surface in hectares), Produzione (q.) (Production in quintals).

Table VII: Production of forage. Columns: Coltivazioni (Cultivations), Prod. Tot. (Total production), Produz. Accessoria (Accessory production), Prod. Tot. (Total production).

(*) Vedi « Avvertenze alle tavole »: pag. 1.

27. - FORIO

REGIONE AGRARIA DI COLLINA

ZONA AGRARIA XXIII

Tav. III.

I. - Dati generali

MEDIA COLLINA INSULARE

Table I: Dati generali. Columns include: 1. Dati geografici, 2. Popolazione, 3. Popolazione agricola, 4. Aziende agricole, 5. Bestiame.

II. - Superficie per qualità di coltura

III. - Ripartizione superficie seminativi

IV. - Superficie e densità delle colture legnose

Table II: Superficie per qualità di coltura. Columns: Qualità di coltura, Qualità di coltura (semplici, con piante legnose, totale), Superficie (ettari).

Table III: Ripartizione superficie seminativi. Columns: Coltivazioni, Superficie (ettari), Ripetuta (colt. intercalari, nel seminativi, nelle colt. legn. spec., totale).

Table IV: Superficie e densità delle colture legnose. Columns: Coltivazioni, Superficie (ettari), Densità (n. medio piante per ha.), Ripetuta (coltura specializzata, mista, secondaria, promiscua, piante nelle tare e sparse).

V. - Superficie e produzione delle singole coltivazioni - Densità delle coltivazioni legnose

Table V: Superficie e produzione delle singole coltivazioni. Columns: Qualità di coltura, Superficie (ettari), Produzione (quintali), Densità (n. medio piante per ha.), Produzione (in quintali).

VI. - Produzione dei cereali

VII. - Produzione dei foraggi

Table VI: Produzione dei cereali. Columns: Coltivazioni, Superficie complessiva (ettari), Produzione (q.), Totale.

Table VII: Produzione dei foraggi. Columns: Coltivazioni, Produzione (q.), Produzione accessoria, Totale.

(*) Vedi « Avvertenze alle tavole »: pag. 1.

28. - ISCHIA

REGIONE AGRARIA DI COLLINA

ZONA AGRARIA XXIII

Tav. II.

L. - Dati generali

MEDIA COLLINA INSULARE

Table with 5 main columns: 1. Dati geografici, 2. Popolazione, 3. Popolazione agricola, 4. Aziende agricole, 5. Bestiame. Includes data for Giacitura prov. del terr., Posizione geografica, etc.

II. - Superficie per qualità di coltura

Table showing surface area by quality of cultivation. Columns: QUALITÀ DI COLTURA, QUALITÀ DI COLTURA (semplici, con piante legnose), SUPERFICIE (ettari) totale.

III. - Ripartizione superficie seminativi

Table showing distribution of sown surface. Columns: COLTIVAZIONI, SUPERFICIE INTEGRANTE, SUPERF. RIPETUTA COLTIVAZIONI INTERCALARI.

IV. - Superficie e densità delle colture legnose (*)

Table showing surface and density of woody crops. Columns: COLTIVAZIONI, SUPERFICIE INTEGRANTE, SUPERFICIE RIPETUTA.

V. - Superficie e produzione delle singole coltivazioni - Densità delle coltivazioni legnose

Large table showing surface and production of individual crops. Columns: N. elenco coltivaz., QUALITÀ DI COLTURA, SUPERFICIE, PRODUZIONE, etc.

VI. - Produzione dei cereali

Table showing production of cereals. Columns: COLTIVAZIONI, SUPERFICIE, PRODUZIONE (media per ettaro, totale in base al rend. unit.).

VII. - Produzione dei foraggi

Table showing production of forage. Columns: COLTIVAZIONI, PROD. TOT., PROD. ACCESSORIA, PROD. TOT.

(*) Vedi « Avvertenze alle tavole »: pag. 1.

Tav. II.

I. - Dati generali

Table I: General data. Columns include: 1. Dati geografici (Geographical data), 2. Popolazione (Population), 3. Popolazione agricola (Agricultural population), 4. Azienda agricola (Agricultural enterprise), 5. Bestiame (Livestock).

II. - Superficie per qualità di coltura

III. - Ripartizione superficie seminativi

IV. - Superficie e densità delle colture legnose (*)

Table II: Surface by quality of cultivation. Columns: Qualità di coltura (Quality of cultivation), Superficie (ettari) (Surface in hectares).

Table III: Distribution of sown surface. Columns: Coltivazioni (Cultivations), Superficie irrigante (Irrigating surface), Superficie ripetuta (Repetitive surface).

Table IV: Surface and density of woody crops. Columns: Coltivazioni (Cultivations), Superficie integrante (Integrating surface), Superficie ripetuta (Repetitive surface).

V. - Superficie e produzione delle singole coltivazioni - Densità delle coltivazioni legnose

Table V: Surface and production of individual cultivations - Density of woody cultivations. Large table with multiple columns for quality, surface, and production.

(*) Dalla paglia da cappelli. - (**) Paglia da cappelli. - (***) Nel vigneto. - (****) 50,0% primaticce. - (*****) In orti industriali. - (*****) Id. ha. 2. - (*****) Preval. ortaggi da frutti; in orti ind. - (*****) Semenzai in orti ind. produz. in migliaia di lire. - (*****) Specie diverse. - (*****) Per sovescio. - (*****) 2,0% uva da tavola. - (*****) 10,0% essiccata. - (*****) Altri prodotti da colture legnose, rispettiv. nel biennio 1923-'28 e nell'anno 1929: legna da ardere, q. 1.362 e q. 1.400; castagne, q. 19 e q. 38; ghiande q. 37 e q. 37; strame, q. 15 e q. 15. - (*****) Strame: 1923-'28, q. 2; 1929, q. 2. - (*****) Dai castagni sparsi nei boschi; 20,0% marroni.

VI. - Produzione dei cereali

VII. - Produzione dei foraggi

Table VI: Production of cereals. Columns: Coltivazioni (Cultivations), Superficie complessiva (Total surface), Produzione (q.) (Production in quintals).

Table VII: Production of forage. Columns: Coltivazioni (Cultivations), Prod. Tot. (Total production), Produz. Accessoria (Accessory production).

(*) Vedi « Avvertenze alle tavole »: pag. 1.

Tab. III.

L. - Dati generali

MEDIA COLLINA INSULARE

Table with 5 main columns: 1. Dati geografici, 2. Popolazione, 3. Popolazione agricola, 4. Aziende agricole, 5. Bestiame. Includes geographical data, population statistics, agricultural holdings, and livestock counts.

II. - Superficie per qualità di coltura

III. - Ripartizione superficie seminativi

IV. - Superficie e densità delle colture legnose (*)

Table showing surface area by crop quality. Columns: QUALITÀ DI COLTURA, SUPERFICIE (ettari) with sub-columns for simple and complex crops.

Table showing distribution of sown surface. Columns: COLTIVAZIONI, SUPERFICIE INTEGRANTE, SUPERF. RIPETUTA.

Table showing surface and density of woody crops. Columns: COLTIVAZIONI, SUPERFICIE INTEGRANTE, SUPERFICIE RIPETUTA.

V. - Superficie e produzione delle singole coltivazioni - Densità delle coltivazioni legnose

Large table with multiple columns detailing crop quality, surface area, and production for various crops like wheat, rice, and legumes.

(*) Ha. 16 nel vigneto; ha. 5 nell'agrumeto. - (1) 50,0% primaticoe. - (2) Ha. 7 nel vigneto; ha. 4 nell'agrumeto. - (3) Nel vigneto. - (4) Id. ha. 3. In orti industriali ha. 4; piselli e fave. - (5) In orti ind. - (6) Id. preval. ortaggi da frutti. - (7) Semenzai in orti ind.; prod. in migliaia di lire. - (8) Specie diverse. - (9) Erbai annuali per sovescio nelle colt. legn. specializz.; ha. 7 erbai intercalari per sovescio. - (10) 5,0% uva da tavola, 5,0% per consumo diretto. - (11) Verdelli 29,4%. - (12) Id. 29,0%. - (13) Cedri. - (14) 5,0% essiccata. - (15) Altri prodotti da colture legnose, rispettiv. nel sessennio 1923-28 e nell'anno 1929: legna da ardere, q. 2.218 e q. 2.218. - (16) Dai castagni sparsi nei boschi; 30,0% marroni.

VI. - Produzione dei cereali

VII. - Produzione dei foraggi

Table showing cereal production. Columns: COLTIVAZIONI, SUPERFICIE complessiva, PRODUZIONE (q.) with sub-columns for average and total yield.

Table showing forage production. Columns: COLTIVAZIONI, PROD. TOT. with sub-columns for main and accessory production.

(*) Vedi « Avvertenze alle tavole » pag. 1.

Table I: General data. Columns include: 1. Dati geografici (Geographical data), 2. Popolazione (Population), 3. Popolazione agricola (Agricultural population), 4. Aziende agricole (Agricultural enterprises), 5. Bestiame (Livestock).

II. - Superficie per qualità di coltura

III. - Ripartizione superficie seminativi

IV. - Superficie e densità delle colture legnose (*)

Table II: Surface by quality of cultivation. Columns: QUALITÀ DI COLTURA, SUPERFICIE (ettari) - qualità di coltura (semplifici, con piante legnose, totale).

Table III: Distribution of sown surface. Columns: COLTIVAZIONI, SUPERFICIE INTEGRANTE, SUPERF. RIPETUTA COLTIVAZIONI INTERCALARI.

Table IV: Surface and density of woody crops. Columns: COLTIVAZIONI, SUPERFICIE INTEGRANTE (pura, prevalente, totale), SUPERFICIE RIPETUTA.

V. - Superficie e produzione delle singole colture - Densità delle colture legnose

Table V: Surface and production of individual crops. Columns: QUALITÀ DI COLTURA, SUPERFICIE (ettari), PRODUZIONE (quintali), DENSITÀ DELLE COLTURE LEGNOSE.

VI. - Produzione dei cereali

VII. - Produzione dei foraggi

Table VI: Production of cereals. Columns: COLTIVAZIONI, SUPERFICIE complessiva, PRODUZIONE (q.) - media per ettaro, totale in base al rend. unit.

Table VII: Production of forage. Columns: COLTIVAZIONI, PROD. TOT. (media 1923-28, 1929), PROD. ACCESSORIA.

(*) Vedi « Avvertenze alle tavole »: pag. 1.

32. - VENTOTENE

REGIONE AGRARIA DI COLLINA

ZONA AGRARIA XXIII

Tav. III.

I. - Dati generali.

MEDIA COLLINA INSULARE

Table I: General data. Columns include: 1. Dati geografici (Geographical data), 2. Popolazione (Censim. 21-IV-1931-IX), 3. Popolazione (*) (Censim. 21-IV-1931-IX), 4. Aziende agricole (*) (Censim. agr. 19-III-1930-VIII), 5. Bestiame (*) (Censim. agr. 19-III-1930-VIII).

II. - Superficie per qualità di coltura

III. - Ripartizione superficie seminativi

IV. - Superficie e densità delle colture legnose (*)

Table II: Surface by quality of cultivation. Columns: QUALITÀ DI COLTURA, SUPERFICIE (ettari) - Qualità di coltura (semplici, con piante legnose), totale.

Table III: Distribution of cultivated surface. Columns: COLTIVAZIONI, SUPERFICIE INTEGRANTE (ettari), SUPERF. RIPETUTA COLTIVAZIONI INTERCALARI (ettari), totale.

Table IV: Surface and density of woody crops. Columns: COLTIVAZIONI, SUPERFICIE INTEGRANTE (pura, mista, secondaria), SUPERFICIE RIPETUTA (a coltura promiscua, piante nelle tare e sparse).

V. - Superficie e produzione delle singole coltivazioni - Densità delle coltivazioni legnose

Table V: Surface and production of individual crops. Columns: QUALITÀ DI COLTURA, SUPERFICIE (ettari), PRODUZIONE (quintali), DENSITÀ DELLE COLTIVAZIONI LEGNOSE.

VI. - Produzione dei cereali

VII. - Produzione dei foraggi

Table VI: Cereal production. Columns: COLTIVAZIONI, SUPERFICIE complessiva (ettari), PRODUZIONE (q.) - media per ettaro, totale in base al rendim. unit.

Table VII: Forage production. Columns: COLTIVAZIONI, PROD. TOT. (media 1923-'28, 1929), PROD. ACCESSORIA, PROD. TOT. (media 1923-'28, 1929).

(*) Vedi « Avvertenze alle tavole »: pag. 1.

33. - BACOLI

REGIONE AGRARIA DI COLLINA

ZONA AGRARIA XXIII BASSA COLLINA

Tab. III.

I. - Dati generali

DI NAPOLI E POZZUOLI

Table I: Dati generali. Columns include: 1. Dati geografici, 2. Popolazione (Presente, Residente), 3. Popolazione agricola (Posit. profess. capo famiglia, Famiglie, Componenti), 4. Aziende agricole (Classe di ampiezza, Num., Superf. ha., Sistema di conduz.), 5. Bestiame (Bovini, Equini, Suini, Ovini, Caprini).

II. - Superficie per qualità di coltura

III. - Ripartizione superficie seminativi

IV. - Superficie e densità delle colture legnose (*)

Table II: Superficie per qualità di coltura. Columns: QUALITÀ DI COLTURA, SUPERFICIE (ettari) - Qualità di coltura (semplici, con piante legnose), totale.

Table III: Ripartizione superficie seminativi. Columns: COLTIVAZIONI, SUPERFICIE INTEGRANTE (ettari), nel seminativi, nelle colt. legn. spec., totale.

Table IV: Superficie e densità delle colture legnose. Columns: COLTIVAZIONI, SUPERFICIE INTEGRANTE (pura, prevalente, totale, secondaria), SUPERFICIE RIPETUTA (a coltura promiscua, piante nelle tare e sparse).

V. - Superficie e produzione delle singole coltivazioni - Densità delle coltivazioni legnose

Table V: Superficie e produzione delle singole coltivazioni. Columns: N. elenco coltivaz., QUALITÀ DI COLTURA, SUPERFICIE (Integrante, ripetuta), PRODUZIONE (media per ettaro, totale in base al rendim. unitario), QUALITÀ DI COLTURA, SUPERFICIE (Integrante, ripetuta), PRODUZIONE (media per ha., totale).

(*) Nel vigneto. - (1) 50,0% primaticce. - (2) Ha. 2,9 in orti industriali. - (3) Ha. 3,8 nel vigneto. Per ha. 10 consoc. al granturco maggengo. - (4) Piselli e fave. - (5) In orti ind. ha. 2,2. - (6) In orti ind. - (7) Ha. 3,7 in orti ind. - (8) Preval. ortaggi da frutt. in orti ind. - (9) Semenzai in orti ind.; prod. in migliaia di lire. - (10) Favetta e lupini. - (11) Per sovescio. - (12) 2,9% uva da tavola, 4,9% per consumo diretto. - (13) Verdelli 44,4%. - (14) Id. 42,9%. - (15) Altri prodotti da colture legnose, rispettivamente nel sessennio 1923-28 e nell'anno 1929: legna da ardere q. 6.209 e q. 6.209; strame, q. 100 e q. 100. - (16) Strame: 1923-28, q. 70; 1929, q. 70. - (17) Dai castagni sparsi nei boschi; 20,0% marroni.

VI. - Produzione dei cereali

VII. - Produzione dei foraggi

Table VI: Produzione dei cereali. Columns: COLTIVAZIONI, SUPERFICIE complessiva (ettari), PRODUZIONE (q.) - media per ettaro, totale in base al rend. unit.

Table VII: Produzione dei foraggi. Columns: COLTIVAZIONI, PROD. TOT. (1923-28, 1929), PROD. ACCESSORIA (1923-28, 1929).

(*) Vedi « Avvertenze alle tavole »: pag. 1.

34. - MARANO DI NAPOLI

REGIONE AGRARIA DI COLLINA

ZONA AGRARIA XXIV BASSA COLLINA

Tab. III.

I. - Dati generali

DI NAPOLI E POZZUOLI

Table I: General data. Columns include: 1. Dati geografici (Geographical data), 2. Popolazione (Population), 3. Popolazione agricola (Agricultural population), 4. Aziende agricole (Agricultural enterprises), 5. Bestiame (Livestock).

II. - Superficie per qualità di coltura

III. - Ripartizione superficie seminativi

IV. - Superficie e densità delle colture legnose (*)

Table II: Surface by quality of cultivation. Columns: Qualità di coltura, Qualità di coltura (semplici, con piante legnose), totale.

Table III: Distribution of sown surface. Columns: Coltivazioni, Superficie (semplici, nei seminativi, nelle colt. legn. spec.), totale.

Table IV: Surface and density of woody crops. Columns: Coltivazioni, Superficie integrante (pura, prevalente, mista, secondaria), Superficie ripetuta (a coltura promiscua, piante nelle tare e sparse).

V. - Superficie e produzione delle singole coltivazioni - Densità delle coltivazioni legnose

Table V: Surface and production of individual crops - Density of woody crops. Large table with multiple columns for crop types, surface, and production.

VI. - Produzione dei cereali

VII. - Produzione dei foraggi

Table VI: Production of cereals. Columns: Coltivazioni, Superficie complessiva, Produzione (media per ettaro, totale in base al rend. unit.).

Table VII: Production of forage. Columns: Coltivazioni, Prod. Tot. (1923-28, 1929), Prod. Accessoria.

(*) Vedi « Avvertenze alle tavole »: pag. 1.

35. - MONTE DI PRÒCIDA

REGIONE AGRARIA DI COLLINA

ZONA AGRARIA XXIV BASSA COLLINA

Tab. III.

L. - Dati generali

DI NÀPOLI E POZZUOLI

1. Dati geografici	2. Popolazione (Censim. 21-IV-1931-IX)		3. Popolazione agricola (*) (Censim. 21-IV-1931-IX)			4. Azienda agricola (*) (Censim. agr. 19-III-1930-VIII)					5. Bestiame (*) (Censim. agr. 19-III-1930-VIII)	
	Presente:	Residente:	Posiz. profess. capo famiglia	Famiglie	Componenti	Classe di ampiezza	Num.	Superf. ha.	Sistema di condus.	Num.	Superf. ha.	Bovini N.
<p>Giacitura prev. del territ.: Pianura</p> <p>Posizione geografica del Centro princ. (*)</p> <p>Altitudine s/m del territorio</p>	<p>In complesso 6.668</p> <p>Per km². { territoriale 1.826</p> <p>{ di superf. agr. e forest. . . . 2.039</p> <p>Del centri 4.603</p> <p>Delle case sparse 2.063</p>	<p>In complesso 7.048</p> <p>Per km². { territoriale 1.930</p> <p>{ di superf. agr. e forest. . . . 2.354</p>	<p>126</p> <p>150</p> <p>3</p> <p>188</p> <p>7</p> <p>Totale 474 (*) 2.350</p>	<p>637</p> <p>806</p> <p>6</p> <p>380</p> <p>21</p> <p>(*) Per km². { territoriale . . . 644</p> <p>{ di superf. agr. e forest. . . . 719</p>	<p>1. Fino a 0,50 ha. . . . 277</p> <p>2. da 0,51 a 1 87</p> <p>3. » 1,01 a 3 74</p> <p>4. » 3,01 a 5 5</p> <p>5. » 5,01 a 10 2</p> <p>6. » 10,01 a 20 -</p> <p>7. » 20,01 a 50 -</p> <p>8. » 50,01 a 100 -</p> <p>9. » 100,01 a 500 -</p> <p>10. oltre 500 -</p> <p>Totale 446</p>	<p>54</p> <p>66</p> <p>124</p> <p>19</p> <p>12</p> <p>2</p> <p>66</p> <p>445</p>	<p>Economia diretta 262</p> <p>Affitto 115</p> <p>Colonie 2</p> <p>Mista 66</p> <p>Totale 445</p>	<p>108</p> <p>98</p> <p>5</p> <p>64</p> <p>276</p>	<p>44</p> <p>115</p> <p>238</p> <p>12</p> <p>200</p>	<p>8</p> <p>28</p> <p>1</p> <p>12</p> <p>3</p>		

II. - Superficie per qualità di coltura

QUALITÀ DI COLTURA	SUPERFICIE (ettari)		
	semplici	con piante legnose	totale
1. Seminativi	2	-	2
2. Prati permanenti	-	-	-
3. Prati-pascoli perm.	-	-	-
4. Pascoli permanenti	-	-	-
5. Colture legnose specializzate	-	297	297
6. Boschi (compresi i castagni da frutto)	4	-	4
7. Inculti produttivi	24	-	24
Totale	30	301	331
Superficie agricola e forestale	-	-	327
8. Superficie improduttiva	-	-	4
Superficie territoriale	-	-	365

III. - Ripartizione superficie seminativi

COLTIVAZIONI	SUPERFICIE INTEGRANTE (ettari)	SUPERF. RIPETUTA COLTIVAZIONI INTERCALARI (ettari)		
		nel semi-nativi	nelle colt. legn. spec.	totale
1. Cereali	-	-	-	-
2. Coltiv. industriali	-	-	-	-
3. Altre coltivazioni	-	-	-	-
4. Foraggi	-	1	-	1
5. Riposi con o senza pasco	-	-	-	-
Tare	-	-	-	-
Totale	2	1	-	3
6. Orti stabili, risalestab. ecc.	-	-	-	-
Tare	-	-	-	-
Totale	-	-	-	-
Superficie complessiva	2	-	-	2

IV. - Superficie e densità delle colture legnose (*)

COLTIVAZIONI	SUPERFICIE INTEGRANTE a coltura specializzata					SUPERFICIE RIPETUTA a coltura promiscua				
	ettari	n. medio piante per ha.	prevalente	mista	secondaria	ettari	n. medio piante per ha.	prevalente	mista	secondaria
1. Viti	72	(*) 5.000	205	(*) 4.400	277	-	-	-	-	-
2. Olivi	-	-	-	-	-	-	-	-	-	-
3. Agrumi	-	-	3 (*)	140	3	3 (*)	180	-	-	-
4. Gelsi	-	-	-	-	-	205 (*)	60	-	-	-
5. Fruttiferi	-	-	-	-	-	-	-	-	-	-
6. Piante ornament.	-	-	-	-	-	-	-	-	-	-
7. Altre	-	-	-	-	-	-	-	-	-	-
8. Vivali, canneti, ecc.	5	-	-	-	-	-	-	-	-	-
Tare	-	-	12	-	17	-	-	-	-	-
Totale	77	-	220	-	297	-	-	-	-	-

V. - Superficie e produzione delle singole coltivazioni - Densità delle coltivazioni legnose

N. elenco coltiva. (*)	QUALITÀ DI COLTURA E COLTIVAZIONI	SUPERFICIE (ettari)		PRODUZIONE (quintali)						N. elenco coltiva. (*)	QUALITÀ DI COLTURA E COLTIVAZIONI	SUPERFICIE (ettari)				PRODUZIONE (quintali)											
		Integrante	ripetuta	media per ettaro			totale in base al rendim. unit.					Integrante	mista prevalente	totale	ripetuta			media per ha. sulla superf. integ. a colt. pura (col. 3)	totale (relat. alle superf. di cui alle colt. 5-6-7-8)								
				sessennio 1923-28	1929	col. 3-4	col. 5-6	col. 7-8	col. 5						col. 6	col. 7+8	1923-28		1929	(*) 1923-28	1929						
<p>Seminativi</p> <p>1. Frumento { tenero</p> <p>{ duro</p> <p>2. Segale</p> <p>3. Orzo</p> <p>4. Avena</p> <p>5. Riso (risone)</p> <p>6. Granoturco { maggengo (*) 6,2</p> <p>{ cinquantino 6,2</p> <p>7. Altri cereali 7,0</p> <p>8. Barbabietole da zucchero 37</p> <p>9. Canapa { seme</p> <p>{ tiglio</p> <p>10. Lino { seme</p> <p>{ tiglio</p> <p>11. Tabacco</p> <p>12. Altre coltivazioni industriali</p> <p>13. Patate (*) 19</p> <p>14. Fave da seme (*) 7</p> <p>15. Fagioli (*) 12</p> <p>16. Ceci</p> <p>17. Cicerchie</p> <p>18. Lentichie</p> <p>19. Lupini</p> <p>20. Piselli</p> <p>21. Vicia</p> <p>22. Altre leguminose da granella</p> <p>23. Legumi freschi da sguisciare (*) 1 (1)</p> <p>24. Asparagi</p> <p>25. Carciofi</p> <p>26. Cardì, finocchi e sedani</p> <p>27. Cavoli</p> <p>28. Cavolfiori</p> <p>29. Cipolle e aglio</p> <p>30. Pomodori</p> <p>31. Poponi e cocomeri</p> <p>32. Altri ortaggi</p> <p>33. Orti familiari</p> <p>34. Fiori (*) { recisi</p> <p>{ e foglie da profum.</p> <p>35. Colt. orn. e per fronda verde (*)</p> <p>36. Altre coltivazioni</p> <p>37. Prati avvicendati</p> <p>38. Id. Id. (anno d'imp.)</p> <p>39. Erbai: annuali; intercalari (*)</p> <p>40. Riposi con o senza pascolo</p> <p>41. Tare</p> <p>Totale 2</p>														<p>Coltivazioni legnose</p> <p>49. Viti { a) superficie 72</p> <p>{ b) n. medio piante per ha. 5.000</p> <p>50. Olivi { a) superficie 205</p> <p>{ b) n. medio piante per ha. 4.400</p> <p>51. Aranci { a) superficie 3</p> <p>{ b) n. medio piante per ha. 140</p> <p>52. Mandarini { a) superficie 3</p> <p>{ b) n. medio piante per ha. 140</p> <p>53. Limoni { a) superficie 3</p> <p>{ b) n. medio piante per ha. 140</p> <p>54. Altri agrumi { a) superficie 3</p> <p>{ b) n. medio piante per ha. 140</p> <p>55. Gelsi { a) superficie 205</p> <p>{ b) n. medio piante per ha. 60</p> <p>56. Mell. { a) superficie 205</p> <p>{ b) n. medio piante per ha. 20</p> <p>57. Peri { a) superficie 205</p> <p>{ b) n. medio piante per ha. 10</p> <p>58. Cotogni e melagrani { a) superficie 205</p> <p>{ b) n. medio piante per ha. 10</p> <p>59. Peschi { a) superficie 205</p> <p>{ b) n. medio piante per ha. 10</p> <p>60. Albicocchi { a) superficie 205</p> <p>{ b) n. medio piante per ha. 10</p> <p>61. Susini { a) superficie 205</p> <p>{ b) n. medio piante per ha. 10</p> <p>62. Ciliegi { a) superficie 205</p> <p>{ b) n. medio piante per ha. 20</p> <p>63. Mandorli { a) superficie 205</p> <p>{ b) n. medio piante per ha. 20</p> <p>64. Noce { a) superficie 205</p> <p>{ b) n. medio piante per ha. 20</p> <p>65. Nocciuoli { a) superficie 205</p> <p>{ b) n. medio piante per ha. 20</p> <p>66. Fichi { a) superficie 205</p> <p>{ b) n. medio piante per ha. 20</p> <p>67. Carrubi { a) superficie 205</p> <p>{ b) n. medio piante per ha. 20</p> <p>68. Altri fruttiferi { a) superficie 205</p> <p>{ b) n. medio piante per ha. 20</p> <p>69. Piante ornament. (*) { a) superficie 205</p> <p>{ b) n. medio piante per ha. 20</p> <p>70. Altre piante legnose { a) superficie 205</p> <p>{ b) n. medio piante per ha. 20</p> <p>71. Canneti e vincteti { a) superficie 205</p> <p>{ b) n. medio piante per ha. 20</p> <p>72. Vivali (*) { a) superficie 205</p> <p>{ b) n. medio piante per ha. 20</p> <p>Tare { a) superficie 205</p> <p>{ b) n. medio piante per ha. 20</p> <p>Totale 297</p> <p>73. Boschi : di cui castagni da frutto 4</p> <p>Inculti produttivi 24</p> <p>Superficie agricola e forestale 327</p>													
<p>(*) Nel vigneto. - (*) Id. ha. 18; nell'agrumeto ha. 1. - (*) 50,0% primaticoe. - (*) Ha. 10 nel vigneto. Per ha. 2 consoc. al granoturco maggengo. - (*) Piselli e fave. - (*) Specie diverse. - (*) Per sovescio. - (*) 5,0% uva da tavola, 5,0% per consumo diretto. - (*) Verdelli 16,7%. - (*) Id. 17,9%. - (*) 5,0% essiccata. - (*) Altri prodotti da colture legnose, rispettiv. nel sessennio 1923-28 e nell'anno 1929: legna da ardere, q. 3.274 e q. 3.274; stame q. 30 e q. 30. - (*) Stame: 1923-28, q. 4; 1929, q. 4.</p>																											

VI. - Produzione dei cereali

COLTIVAZIONI	SUPERFICIE complessiva (ettari)	PRODUZIONE (q.)				COLTIVAZIONI	SUPERFICIE complessiva (ettari)	PRODUZIONE (q.)			
		sessennio 1923-28	1929	media per ettaro	totale in base al rendim. unit.			sessennio 1923-28	1929	media per ettaro	totale in base al rendim. unit.
1. Frumento :		a) nel sem. sempl.	-	-	-	3. Granoturco :		a) nel sem. sempl.	-	-	-
b) id. con p. legn.		-	-	-	b) id. con p. legn.	-		-	-	-	
c) nelle colt. legn. spec.		-	-	-	c) nelle colt. legn. spec.	6,2		7,0	37	42	
Totale					Totale	6,2	7,0	37	42		
2. Riso (risone) :		a) nel sem. sempl.	-	-	-	4. Cereali minori (*) :		a) nel sem. sempl.	-	-	-
b) id. con p. legn.		-	-	-	b) id. con p. legn.	-		-	-	-	
Totale		-	-	-	c) nelle colt. legn. spec.	-		-	-	-	
Totale					Totale						

VII. - Produzione dei foraggi

COLTIVAZIONI	PROD. TOT.		PROD. ACCESORIA	PROD. TOT.	
	media 1923-28	1929		media 1923-28	1929
(In quintali di fieno normale) (*)					
1. Prati avvicendati	-	-	4) dai prati e pascoli :	54	54
2. Id. Id. anno d'imp.	-	-	a) nei seminativi a riposo	-	-
3. Erbai annuali	-	-	b) nelle tare produttive	-	-
4. Id. intercalari	-	-	c) nei boschi e sotto altre colture legnose	6	6
5. Prati permanenti	-	-	d) nell'inculti produttivi	48	48
6. Prati-pascoli permanenti	-	-	B) paglia dei cereali (*)	-	-
7. Pascoli permanenti	-	-	C) foglie e colletti di barbabietole da zucchero (*)	-	-
8. Produz. access. di foraggio	54	54	D) cime, frasche, fronde, ecc. (*)	-	-
Totale	54	54	E) stami (foglie secche, sotto-bosco, ecc.) (*)	-	-
Per ettaro della superficie agricola e forestale	0,2	0,2			

(*) Vedi « Avvertenze alle tavole »: pag. 1.

36. - NAPOLI

REGIONE AGRARIA DI COLLINA

ZONA AGRARIA XXIV BASSA COLLINA

Tav. III.

I. - Dati generali

DI NAPOLI E POZZUOLI

Table I: Dati generali. Columns: 1. Dati geografici, 2. Popolazione (Censim. 21-IV-1931-IX), 3. Popolazione agricola (*), 4. Aziende agricole (*), 5. Bestiame (*).

II. - Superficie per qualità di coltura

III. - Ripartizione superficie seminativi

IV. - Superficie e densità delle colture legnose (*)

Table II: Superficie per qualità di coltura. Columns: Qualità di coltura, Qualità di coltura (semplici, con piante legnose), totale.

Table III: Ripartizione superficie seminativi. Columns: Coltivazioni, Superficie irrigante, Superficie ripartita.

Table IV: Superficie e densità delle colture legnose (*). Columns: Coltivazioni, Superficie integrante, Superficie ripetuta.

V. - Superficie e produzione delle singole coltivazioni - Densità delle coltivazioni legnose

Table V: Superficie e produzione delle singole coltivazioni - Densità delle coltivazioni legnose. Columns: Qualità di coltura, Superficie, Produzione.

VI. - Produzione dei cereali

VII. - Produzione dei foraggi

Table VI: Produzione dei cereali. Columns: Coltivazioni, Superficie complessiva, Produzione (media per ettaro, totale in base al rend. unit.).

Table VII: Produzione dei foraggi. Columns: Coltivazioni, Produzione (prod. tot., prod. accessoria).

(*) Vedi « Avvertenze alle tavole » pag. 1.

37. - POZZUOLI

REGIONE AGRARIA DI COLLINA

ZONA AGRARIA IV BASSA COLLINA

Tav. III.

I. - Dati generali

DI NAPOLI E POZZUOLI

Table I: General data. Columns include: 1. Dati geografici (Geographical data), 2. Popolazione (Population), 3. Popolazione agricola (Agricultural population), 4. Aziende agricole (Agricultural enterprises), 5. Bestiame (Livestock).

II. - Superficie per qualità di coltura

III. - Ripartizione superficie seminativi

IV. - Superficie e densità delle colture legnose

Table II: Surface by quality of cultivation. Columns: Qualità di coltura, Qualità di coltura (semplici, con piante legnose, totale).

Table III: Distribution of sown surface. Columns: Colture, Superficie integrale, Superficie ripetuta.

Table IV: Surface and density of woody crops. Columns: Colture, Superficie integrale (pura, prevalente, totale), Superficie ripetuta.

V. - Superficie e produzione delle singole colture - Densità delle colture legnose

Table V: Surface and production of individual crops - Density of woody crops. Columns: Qualità di coltura, Superficie, Produzione, Qualità di coltura, Superficie, Produzione.

VI. - Produzione dei cereali

VII. - Produzione dei foraggi

Table VI: Production of cereals. Columns: Colture, Superficie complessiva, Produzione.

Table VII: Production of forage. Columns: Colture, Prod. tot., Produz. accessori.

(*) Vedi « Avvertenze alle tavole »: pag. 1.

38. - CONCA DELLA CAMPANIA

REGIONE AGRARIA DI COLLINA

ZONA AGRARIA XXV

Tav. III.

I. - Dati generali

MEDIA E BASSA VALLE DEL GARIGLIANO

Table I: Dati generali. Columns include: 1. Dati geografici, 2. Popolazione, 3. Popolazione agricola, 4. Aziende agricole, 5. Bestiame.

II. - Superficie per qualità di coltura

III. - Ripartizione superficie seminativi

IV. - Superficie e densità delle colture legnose (*)

Table II: Superficie per qualità di coltura. Columns: Qualità di coltura, Sempl. coltura, con piante legnose, totale.

Table III: Ripartizione superficie seminativi. Columns: Coltivazioni, Superficie integrante, Superficie ripetuta, Totale.

Table IV: Superficie e densità delle colture legnose. Columns: Coltivazioni, Superficie integrante, Superficie ripetuta, Densità.

V. - Superficie e produzione delle singole coltivazioni - Densità delle coltivazioni legnose

Table V: Superficie e produzione delle singole coltivazioni. Columns: Qualità di coltura, Superficie, Produzione, Densità.

VI. - Produzione dei cereali

VII. - Produzione dei foraggi

Table VI: Produzione dei cereali. Columns: Coltivazioni, Superficie complessiva, Produzione (media, totale).

Table VII: Produzione dei foraggi. Columns: Coltivazioni, Prod. Tot., Prod. Accessoria, Prod. Ott.

(*) Vedi « Avvertenze alle tavole »: pag. 1.

39. - GALLUCCIO

REGIONE AGRARIA DI COLLINA

ZONA AGRARIA XXV

Tav. III.

I. - Dati generali

MEDIA E BASSA VALLE DEL GARIGLIANO

Table I: General data including geographical data, population, agricultural population, agricultural holdings, and livestock statistics.

II. - Superficie per qualità di coltura

III. - Ripartizione superficie seminativi

IV. - Superficie e densità delle colture legnose (*)

Table II: Surface area by quality of cultivation, showing simple and complex plantations.

Table III: Distribution of sown surface, categorized by crop type and intercropping.

Table IV: Surface area and density of woody crops, including vineyards and orchards.

V. - Superficie e produzione delle singole coltivazioni - Densità delle coltivazioni legnose

Table V: Detailed production and density data for various crops, including cereals, legumes, and woody plants.

VI. - Produzione dei cereali

VII. - Produzione dei foraggi

Table VI: Production of cereals, detailing yield per hectare for different crop types.

Table VII: Production of forage, including hay and other feed crops.

(*) Vedi « Avvertenze alle tavole » pag. 1.

Tav. III.

I. - Dati generali

MEDIA E BASSA VALLE DEL GARIGLIANO

Table I: General data including geographical data, population, agricultural holdings, and livestock statistics.

II. - Superficie per qualità di coltura

III. - Ripartizione superficie seminativi

IV. - Superficie e densità di colture legnose (*)

Table II: Surface area by quality of cultivation.

Table III: Distribution of sown surface area.

Table IV: Surface area and density of woody crops.

V. - Superficie e produzione delle singole coltivazioni - Densità delle coltivazioni legnose

Table V: Surface area and production of individual crops, including density of woody crops.

VI. - Produzione dei cereali

VII. - Produzione dei foraggi

Table VI: Production of cereals.

Table VII: Production of forage.

(*) Vedi « Avvertenze alle tavole »: pag. 1

41. - MIGNANO

REGIONE GRABIA DI COLLINA

ZONA AGRARIA XXV

Tav. III.

I. - Dati generali

MEDIA E BASSA VALLE DEL GARIGLIANO

Table I: General data. Columns include: 1. Dati geografici (Geographical data), 2. Popolazione (Population), 3. Popolazione agricola (Agricultural population), 4. Aziende agricole (Agricultural enterprises), 5. Bestiame (Livestock).

II. - Superficie per qualità di coltura

III. - Ripartizione superficie seminativi

IV. - Superficie e densità delle colture legnose (*)

Table II: Surface by quality of cultivation. Columns: QUALITÀ DI COLTURA, SUPERFICIE (ettari), Qualità di coltura (semplici, con piante legnose, totale).

Table III: Distribution of sown surface. Columns: COLTIVAZIONI, SUPERFICIE INTEGRANTE, SUPERF. RIPETUTA, INTERCALARI, nel seminativi, nelle colt. legn. spec., totale.

Table IV: Surface and density of woody crops. Columns: COLTIVAZIONI, SUPERFICIE INTEGRANTE (pura, mista, prevalente, totale), SUPERFICIE RIPETUTA (secondaria, a coltura promiscua, piante nelle tare e sparse).

V. - Superficie e produzione delle singole coltivazioni - Densità delle coltivazioni legnose

Table V: Surface and production of individual crops - Density of woody crops. Large table with columns for crop quality, surface, and production (quintals).

VI. - Produzione dei cereali

VII. - Produzione dei foraggi

Table VI: Production of cereals. Columns: COLTIVAZIONI, SUPERFICIE complessiva, PRODUZIONE (q.) (media per ettaro, totale in base al rend. unit.).

Table VII: Production of forage. Columns: COLTIVAZIONI, PROD. TOT. (media 1923-28, 1929), PROD. ACCESSORIA, PROD. TOT. (media 1923-28, 1929).

(*) Vedi « Avvertenze alle tavole »: pag. 1.

42. - ROCCA D'EVANDRO

REGIONE AGRARIA DI COLLINA

ZONA AGRARIA XXV

Tav. III.

I. - Dati generali

MEDIA E BASSA VALLE DEL GARIGLIANO

Table I: General data including geographical data, population (1931-IX and 1931-IX), agricultural holdings (1913-1931), and livestock (1913-1931).

II. - Superficie per qualità di coltura

Table II: Surface area by quality of cultivation, showing categories like Seminativi, Prati permanenti, etc., and their respective surface areas.

III. - Ripartizione superficie seminativa

Table III: Distribution of sowing surface, detailing various types of crops and their respective surface areas.

IV. - Superficie e densità delle colture legnose (*)

Table IV: Surface area and density of woody crops, including details on cultivation types and plant densities.

V. - Superficie e produzione delle singole coltivazioni - Densità delle coltivazioni legnose

Table V: Surface area and production of individual crops, including density of woody crops. This is a large, detailed table with multiple columns for different crop types and their production metrics.

VI. - Produzione dei cereali

Table VI: Production of cereals, showing data for crops like Frumento, Riso, and various other grain types.

VII. - Produzione dei foraggi

Table VII: Production of forage, detailing the production of various types of forage crops used in agriculture.

(*) Vedi « Avvertenze alle tavole »: pag. 1.

1. Dati geografici	2. Popolazione (Censim. 21-IV-1931-IX)		3. Popolazione agricola (*) (Censim. 21-IV-1931-IX)				4. Azienda agricola (*) (Censim. agr. 19-III-1930-VIII)					5. Bestiame (*) (Censim. agr. 19-III-1930-VIII)	
	Presente:		Posiz. profess. capo famiglia	Famiglie	Componenti	Classi di ampiezza	Num.	Superf. ha.	Sistema di conduz.	Num.	Superf. ha.	Bovini. N.	Bovini sotto l'anno . N.
Giacitura prev. del territ.: Collina	4.518		Condac. terreni propri	248	1.172	1. Fino a 0,50 ha.	90	29	Economia diretta	309	1.344	Equini	638
Posizione geografica del Centro princ. (*)	Per km ² { territoriale 146 di superf. { agr. e forest. 150		Fittavoli	186	953	2. da 0,51 a 1	124	97	Affitto	182	332	Asini	817
Altimetria s/m del territorio	Del centri		Coloni	39	188	3. da 1,01 a 3	296	584	Colonia	1	3	Ovini	2.208
	Delle case sparse		Giornalieri	148	544	4. da 3,01 a 5	181	696	Mista	327	1.197	Caprini	195
	massima m. 1.006		Altri addetti	43	205	5. da 5,01 a 10	93	658					
minima " 320		Totale		664 (*)	3.062	6. da 10,01 a 20	25	825					
preval. (*) 400 ÷ 600		Residente:				7. da 20,01 a 50	7	167					
del Centro principale (*) > 610		In complesso		4.570		8. da 50,01 a 100	1	50					
		Per km ² { territoriale 148 di superf. { agr. e forest. 152		(*) Per km ² { territoriale 99 di superf. { agr. e forest. 102		9. da 100,01 a 500	2	275					
						10. oltre 500							
						Totale	819	2.876					

II. - Superficie per qualità di coltura

III. - Ripartizione superficie seminativi

IV. - Superficie e densità delle colture legnose (*)

QUALITÀ DI COLTURA	SUPERFICIE (ettari)		
	Qualità di coltura semplici	con piante legnose	totale
1. Seminativi	817	289	1.106
2. Prati permanenti	36		36
3. Prati-pascoli perm.			
4. Pascoli permanenti		59	59
5. Colture legnose specializzate		65	65
6. Boschi (compresi castagneti da frutto).		1.738	1.738
7. Incoltri produttivi			
Totale	853	2.151	3.004
Superficie agraria e forestale			3.004
Superficie improduttiva			90
Superficie territoriale			3.094

COLTIVAZIONI	SUPERFICIE INTREGRANTE (ettari)	SUPERF. RIPETUTA COLTIVAZIONI INTERCALARI (ettari)		totale
		nel seminativi	nelle colt. legn. spec.	
1. Cereali	571	94		94
2. Coltiv. industriali				
3. Altre coltivazioni	486	20		20
4. Foraggere				
5. Riposi con o senza pasco. Tare	44			
Totale	1.101	114		1.114
6. Ortostabili, risaie stab. ecc. Tare	4			
Totale	5			
Superficie complessiva	1.106			

COLTIVAZIONI	SUPERFICIE INTREGRANTE a coltura specializzata				SUPERFICIE RIPETUTA a coltura promiscua			
	ettari	n. medio piante per ha.	mista		n. medio piante per ha.	n. medio piante per ha.	piante nelle tare e sparse	
			prevalente	totale colonne 2+4			secondaria	ettari
1. Viti (Sostegni vivi)	61 (*)	5.541		61			273 (*)	1500
2. Olivi								
3. Agrumi								
4. Gelsi								
5. Fruttiferi							47 (*)	70
6. Piante ornament.								
7. Altre								
8. Vivali, canneti, ecc. Tare	4			4				
Superficie complessiva	65			65				

(*) Forma allev. prev. a festone. - (*) Id. p. vento.

V. - Superficie e produzione delle singole coltivazioni - Densità delle coltivazioni legnose

N. elenco coltivaz. (*)	QUALITÀ DI COLTURA E COLTIVAZIONI	PRODUZIONE (quintali)								QUALITÀ DI COLTURA E COLTIVAZIONI	SUPERFICIE (ettari)				PRODUZIONE (quintali)					
		Integrante		ripetuta		media per ettaro		totale in base al rendim. unit.			a coltura pura	a coltura mista prevalente	totale	a coltura mista secondaria	a coltura promiscua	nelle tare e sparse	media per ha. sulla superf. integ. a colt. pura (col. 8)		totale relat. alle superf. di cui alle colt. 5+6+7+8	
		sull'area superf. (col. 7)		(col. 8+4) × col. 8		1923-'28 (col. 7-8) × col. 7		1929 (col. 8+4) × col. 8									1923-'28	1929	(*) 1923-'28	1929
		1	Seminativi																	
2	Semplici e con piante legnose																			
3	1	Frumento tenero	462 (*)	4	9,2	10,0	9,2	9,2	4.298	4.298										
4	2	Segale duro	31 (*)	1	6,8	6,0	6,8	6,8	218	218										
5	3	Orzo	34		8,6	8,0	8,6	8,6	294	294										
6	4	Avena																		
7	5	Riso (risone)																		
8	6	Granoturco maggengo	44 (*)	1	10,2	10,0	10,2	10,2	460	461										
9	7	Granoturco cinquantino		94		6,9	6,9	6,9	644	644										
10	8	Altri cereali																		
11	9	Barbabietole da zucchero																		
12	10	Canapa seme																		
13	11	Canapa tiglio																		
14	12	Lino seme																		
15	13	Lino tiglio																		
16	14	Tabacco																		
17	15	Altre coltivazioni industriali																		
18	16	Patate	378 (*)	3	194,3	180,0	194,2	200,0 (*)	78.030 (*)	75.200										
19	17	Fave da seme	79 (*)	1	9,9	8,0	9,8	9,8	787	787										
20	18	Fagioli	34	20	6,7	5,0	6,1	6,1	329	329										
21	19	Ceci																		
22	20	Cicerchie																		
23	21	Lenticchie																		
24	22	Lupini																		
25	23	Piselli																		
26	24	Veccia																		
27	25	Altre leguminose da granella																		
28	26	Legumi freschi da sgusciare																		
29	27	Asparagi																		
30	28	Carciofi																		
31	29	Cardi, finocchi e sedani																		
32	30	Cavoli																		
33	31	Cavolfiori																		
34	32	Cipolle e agli																		
35	33	Pomodori																		
36	34	Piselli																		
37	35	Altri ortaggi																		
38	36	Orti familiari (*)	4		1,2		1,2	1,3	4,8	5,0										
39	37	Orti (*)																		
40	38	Fiori (*) e foglie da profum.																		
41	39	Colt. orn. e per fronda verde (*)																		
42	40	Altre coltivazioni																		
43	41	Prati avvicendati																		
44	42	Id. Id. (anno d'imp)																		
45	43	Prati permanenti	36		26,2		26,2	27,8	942	1.000										
46	44	Prati-pascoli permanenti			6,0		6,0	8,0	354	472										
47	45	Pascoli permanenti				1,0	1,0	1,0	1.769	1.769										
48	46	Nelle tare, riposi, incolti, ecc. (*)																		
	47	Tare																		
	48	Totale	95																	
	49	Prati, prati-pasc. e pasco. perm. Semplici e con piante legnose																		
	50	Prati permanenti																		
	51	Prati-pascoli permanenti																		
	52	Pascoli permanenti																		
	53	Nelle tare, riposi, incolti, ecc. (*)																		
	54	Tare																		
	55	Totale	95																	
	56	Boschi							1.738	1.738										
	57	di cui castagneti da frutto																		
	58	Incolti produttivi																		
	59	Superficie agraria e forestale							3.004											

(*) Nel vigneto. - (*) 2

44. - SAN PIETRO INFINE

REGIONE AGRARIA DI COLLINA

ZONA AGRARIA XXV

Tav. II.

L - Dati generali

MEDIA E BASSA VALLE DEL GARIGLIANO

Table with 5 main sections: 1. Dati geografici, 2. Popolazione, 3. Popolazione agricola, 4. Aziende agricole, 5. Bestiame. Includes geographical data, population statistics, agricultural holdings, and livestock counts.

II. - Superficie per qualità di coltura

III. - Ripartizione superficie seminativi

IV. - Superficie e densità delle colture legnose (*)

Table II: Superficie per qualità di coltura. Columns: Qualità di coltura, Qualità di coltura (semplici, con piante legnose), Totale. Rows: 1. Seminativi, 2. Prati permanenti, etc.

Table III: Ripartizione superficie seminativi. Columns: Coltivazioni, Superficie integrante, Superficie ripetuta. Rows: 1. Cereali, 2. Coltiv. industriali, etc.

Table IV: Superficie e densità delle colture legnose. Columns: Coltivazioni, Superficie integrante (pura, prevalente, totale, secondaria), Superficie ripetuta. Rows: 1. Viti, 2. Olivi, etc.

V. - Superficie e produzione delle singole coltivazioni - Densità delle coltivazioni legnose

Table V: Superficie e produzione delle singole coltivazioni. Large table with columns for quality of cultivation, surface area, and production. Includes sub-sections for 'Seminativi' and 'Coltivazioni legnose'.

VI. - Produzione dei cereali

VII. - Produzione dei foraggi

Table VI: Produzione dei cereali. Columns: Coltivazioni, Superficie complessiva, Produzione (media per ettaro, totale in base al rend. unit.). Rows: 1. Frumento, 2. Riso, etc.

Table VII: Produzione dei foraggi. Columns: Coltivazioni, Prod. Tot. (1923-28, 1929), Prod. Accessoria. Rows: 1. Prati avvieudati, 2. Id. anno d'imp., etc.

(*) Vedi « Avvertenze alle tavole »: pag. 1.

45. - CAIANELLO

REGIONE AGRARIA DI COLLINA

ZONA AGRARIA XXVI

Tav. III.

I. - Dati generali

COLLINE PREAPPENNINICHE

Table with 5 main columns: 1. Dati geografici, 2. Popolazione, 3. Popolazione agricola, 4. Aziende agricole, 5. Bestiame. Includes various demographic and agricultural statistics.

II. - Superficie per qualità di coltura

III. - Ripartizione superficie seminativi

IV. - Superficie e densità delle colture legnose (*)

Table II: Superficie per qualità di coltura. Columns: QUALITÀ DI COLTURA, SUPERFICIE (ettari), sub-headers: Qualità di coltura, semplici, con piante legnose, totale.

Table III: Ripartizione superficie seminativi. Columns: COLTIVAZIONI, SUPERFICIE INTEGRANTE, nel seminativi, nelle colt. legn. spec., totale.

Table IV: Superficie e densità delle colture legnose. Columns: COLTIVAZIONI, SUPERFICIE INTEGRANTE (pura, prevalente, mista, secondaria), SUPERFICIE RIPETUTA (promiscua, piante nelle tare sparse).

V. - Superficie e produzione delle singole coltivazioni - Densità delle coltivazioni legnose

Table V: Detailed table of crop surface and production. Columns: N. elenco coltivazioni, QUALITÀ DI COLTURA, SUPERFICIE (integrante, ripetuta), PRODUZIONE (media per ettaro, totale in base al rendim. unit.), N. elenco coltivazioni (repeated), QUALITÀ DI COLTURA, SUPERFICIE (integrante, ripetuta), PRODUZIONE (media per ha., totale).

VI. - Produzione dei cereali

VII. - Produzione dei foraggi

Table VI: Produzione dei cereali. Columns: COLTIVAZIONI, SUPERFICIE complessiva, PRODUZIONE (media per ettaro, totale in base al rendim. unit.).

Table VII: Produzione dei foraggi. Columns: COLTIVAZIONI, PROD. TOT. (1923-'28, 1929), PROD. ACCESSORIA (1923-'28, 1929).

(*) Vedi « Avvertenze alle tavole »: pag. 1.

46. - CAMIGLIANO

REGIONE AGRARIA DI COLLINA

ZONA AGRARIA XXVI

COLLINE PREAPPENNINICHE

Tab. III.

I. - Dati generali

Table I: General data. Columns include: 1. Dati geografici (Geographical data), 2. Popolazione (Censim. 21-IV-1931-IX) (Population), 3. Popolazione agricola (*) (Censim. 21-IV-1931-IX) (Agricultural population), 4. Aziende agricole (*) (Censim. agr. 19-III-1930-VIII) (Agricultural enterprises), 5. Bestiame (*) (Censim. agr. 19-III-1930-VIII) (Livestock).

II. - Superficie per qualità di coltura

III. - Ripartizione superficie seminativi

IV. - Superficie e densità delle colture legnose (*)

Table II: Surface by quality of cultivation. Columns: QUALITÀ DI COLTURA, Qualità di coltura (semplici, con piante legnose), totale.

Table III: Distribution of sown surface. Columns: COLTIVAZIONI, SUPERFICIE INTEGRANTE, SUPERF. RIPETUTA COLTIVAZIONI INTERCALARI, totale.

Table IV: Surface and density of woody crops. Columns: COLTIVAZIONI, SUPERFICIE INTEGRANTE (pura, prevalente, totale, secondaria), SUPERFICIE RIPETUTA (a coltura promiscua, piante nelle tare e sparse).

V. Superficie e produzione delle singole coltivazioni - Densità delle coltivazioni legnose

Table V: Surface and production of individual cultivations - Density of woody cultivations. Large table with columns for quality of cultivation, surface (integrante, ripetuta), production (media per ettaro, totale in base al rendim. unit.), and density of woody crops.

VI. - Produzione dei cereali

VII. - Produzione dei foraggi

Table VI: Production of cereals. Columns: COLTIVAZIONI, SUPERFICIE complessiva (ettari), PRODUZIONE (q.) (media per ettaro, totale in base al rendim. unit.).

Table VII: Production of forage. Columns: COLTIVAZIONI, PROD. TOT. (1923-28, 1929), PROD. ACCESSORIA, PROD. TOT. (1923-28, 1929).

(*) Vedi « Avvertenze alle tavole »: pag. 1.

47. - CARBONARA DI NOLA.

REGIONE AGRARIA DI COLLINA

ZONA AGRARIA XXVI

Tab. III.

I. - Dati generali

COLLINE PREAPPENNINICHE

Table I: Dati generali. Includes geographical data, population statistics (1931-IX and 1930-VIII), agricultural population, and land use statistics.

II. - Superficie per qualità di coltura.

III. - Ripartizione superficie seminativi.

IV. - Superficie e densità delle colture legnose (*).

Table II: Surface by quality of cultivation. Lists categories like Seminativi, Prati permanenti, etc., with surface area in hectares.

Table III: Distribution of surface of arable lands. Details cultivation types such as Cereali, Industriali, Foraggere, etc.

Table IV: Surface and density of woody crops. Lists various types of trees and shrubs like Viti, Olivi, Agrumi, etc., and their densities.

V. - Superficie e produzione delle singole coltivazioni - Densità delle coltivazioni legnose

Table V: Detailed data on cultivation surface and production. Large table with multiple columns for crop types, surface area, and production volumes for various crops.

(*) Nel frutteto. - (*) Id. ha. 5; nel vigneto ha. 17; nell'oliveto ha. 1. - (*) Id. rispettiv. ha. 5, ha. 12 ed ha. 1. - (*) Preval. orzo e favetta. - (*) Erbal annuali nelle colt. legn. specializz., di cui ha. 79 per sovescio. - (*) Relativa ad ha. 13. - (*) Id. ad ha. 26. - (*) 1,7% uva da tavola. - (*) Altri prodotti da colture legnose, rispettiv. nel biennio 1923-28 e nell'anno 1929: legna da ardere, q. 805 e q. 805. - (*) 30,0% marroni.

VI. - Produzione dei cereali

VII. - Produzione dei foraggi

Table VI: Production of cereals. Table showing production (q) for various cereal crops like Frumento, Riso, etc.

Table VII: Production of forage. Table showing production (q) for various types of forage and related products.

(*) Vedi « Avvertenze alle tavole »: pag. 1.

Table with 5 main columns: 1. Dati geografici, 2. Popolazione (Censim. 21-IV-1931-IX), 3. Popolazione agricola (*), 4. Aziende agricole (*), 5. Bestiame (*). Includes geographical data, population statistics, agricultural holdings, and livestock counts.

II. - Superficie per qualità di coltura

III. - Ripartizione superficie seminativi

IV. - Superficie e densità delle colture legnose (*)

Table II: Superficie per qualità di coltura. Columns: Qualità di coltura, Qualità di coltura (semplici, con piante legnose), totale. Rows: 1. Seminativi, 2. Prati permanenti, etc.

Table III: Ripartizione superficie seminativi. Columns: Coltivazioni, Superficie (ettari), nei seminativi, nelle colt. legn. spec., totale. Rows: 1. Cereali, 2. Coltiv. industriali, etc.

Table IV: Superficie e densità delle colture legnose (*). Columns: Coltivazioni, Superficie integrante (pura, prevalente, totale), Superficie ripetuta (secondaria, promiscua, piante nelle tare e sparse). Rows: 1. Viti, 2. Olivi, 3. Agrumi, etc.

V. - Superficie e produzione delle singole coltivazioni - Densità delle coltivazioni legnose

Table V: Superficie e produzione delle singole coltivazioni - Densità delle coltivazioni legnose. Large table with multiple columns for cultivation types, surface area, and production data for various crops like wheat, corn, and legumes.

VI. - Produzione dei cereali

VII. - Produzione dei foraggi.

Table VI: Produzione dei cereali. Columns: Coltivazioni, Superficie complessiva (ettari), Produzione (q.) per ettaro, totale in base al rend. unit. Rows: 1. Frumento, 2. Riso (risone), 3. Granoturco, etc.

Table VII: Produzione dei foraggi. Columns: Coltivazioni, Produzione (q.) per ettaro, Produzione accessoria, Prod. Tot. Rows: 1. Prati avvoicendati, 2. Id. anno d'imp., etc.

(*) Vedi « Avvertenze alle tavole »: pag. 1.

49. - CASTELMORRONE

REGIONE AGRARIA DI COLLINA

ZONA AGRARIA XXVI

Tab. III.

I. - Dati generali

COLLINE PREAPPENNINICHE

Table I: General data. Columns include: 1. Dati geografici, 2. Popolazione (Censim. 21-IV-1981-IX), 3. Popolazione agricola, 4. Aziende agricole, 5. Bestiame.

II. - Superficie per qualità di coltura

III. - Ripartizione superficie seminativi

IV. - Superficie e densità delle colture legnose

Table II: Surface by quality of cultivation. Columns: Qualità di coltura, Qualità di coltura (semplici, con piante legnose), totale.

Table III: Distribution of sown surface. Columns: Coltivazioni, Superficie integrante, nelle colt. legn. spec., totale.

Table IV: Surface and density of woody crops. Columns: Coltivazioni, Superficie integrante (pura, prevalente, mista, secondaria), Superficie ripetuta.

V. - Superficie e produzione delle singole coltivazioni - Densità delle coltivazioni legnose

Table V: Surface and production of individual crops - Density of woody crops. Large table with multiple columns for cultivation types, surface, and production.

VI. - Produzione dei cereali

VII. - Produzione dei foraggi

Table VI: Production of cereals. Columns: Coltivazioni, Superficie complessiva, Produzione (media per ettaro, totale in base al rendim. unit.).

Table VII: Production of forage. Columns: Coltivazioni, Prod. Tot., Produz. Accessoria, Prod. Tot.

(*) Vedi « Avvertenze alle tavole »: pag. 1.

50. - CERVINO

REGIONE AGRARIA DI COLLINA

ZONA AGRARIA XXVI

Tav. III.

I. - Dati generali

COLLINE PREAPPENNINICHE

Table I: General data. Columns include: 1. Dati geografici (Geographical data), 2. Popolazione (Population), 3. Popolazione agricola (Agricultural population), 4. Aziende agricole (Agricultural enterprises), 5. Bestiame (Livestock).

II. - Superficie per qualità di coltura

Table II: Surface area by quality of cultivation. Columns: QUALITÀ DI COLTURA, SUPERFICIE (ettari) with sub-columns for quality (sempl. and con piante legnose) and totale.

III. - Ripartizione superficie seminativi

Table III: Distribution of sown surface. Columns: COLTIVAZIONI, SUPERFICIE INTEGRANTE, SUPERF. RIPETUTA COLTIVAZIONI INTERCALARI.

IV. - Superficie e densità delle colture legnose (*)

Table IV: Surface and density of leguminous crops. Columns: COLTIVAZIONI, SUPERFICIE INTEGRANTE (pura, prevalente, mista, secondaria), SUPERFICIE RIPETUTA (a coltura promiscua, piante nelle tare e sparse).

V. - Superficie e produzione delle singole colture - Densità delle colture legnose

Table V: Surface and production of individual crops - Density of leguminous crops. Large table with columns for quality of cultivation, superficie (integrante, ripetuta), produzione (media per ettaro, totale in base al rendim. unit.), and densità delle colture legnose.

VI. - Produzione dei cereali

Table VI: Production of cereals. Columns: COLTIVAZIONI, SUPERFICIE complessiva, PRODUZIONE (q.) with sub-columns for media per ettaro and totale in base al rendim. unit.

VII. - Produzione dei foraggi.

Table VII: Production of forage. Columns: COLTIVAZIONI, PROD. TOT. (media 1923-28, 1929), PROD. ACCESSORIA, PROD. TOT. (media 1923-28, 1929).

(*) Vedi « Avvertenze alle tavole »: pag. 1.

Tav. III.

L - Dati generali

1. Dati geografici	2. Popolazione (Censim. 21-IV-1931-IX)				3. Popolazione agricola (*) (Censim. 21-IV-1931-IX)				4. Aziende agricole (*) (Censim. agr. 19-III-1930-VIII)				5. Bestiame (*) (Censim. agr. 19-III-1930-VIII)				
	Presente:				Pod. profess. capo famiglia	Fam. glie	Componenti	Classi di ampiezza	Num. ha.	Superf. ha.	Sistema di condus.	Num. ha.	Superf. ha.	Bovini N. 96		Bovini:	
Giactura prev. del territ.: Collina	In complesso 2.839				Conduc. terreni propri 121	442		1. Fino a 0,50 ha. 150	29	58	Economia diretta 290	1.317		Equini 158		Vitelli e vitelle sotto l'anno N. 21	
Posizione geografica (lat. 41° 12' del Centro princ.)	Per km², f. territoriale 177				Fittavoli 39	171		2. da 0,51 a 1 71	53	219	Amfitto 48	85		Suini 409		Mansette, manze e giovenche 3	
	di superf. agr. e forest. 1.199				Coloni 3	13		3. da 1,01 a 3 122	219	187	Colonia 1	1		Ovini 145		Veeche 50	
	Dei centri 1.400				Gliornalleri 117	355		4. da 3,01 a 10 35	174	187	Mista 84	216		Caprini 344		Torrelli e tori -	
	Delle case sparse 839				Altri addetti 37	151		5. da 10,01 a 20 25	59	59							
Altimetria s/m del territorio	Residente:				Totale 317	1.132		6. da 20,01 a 50 4	59	59							
massima m. 1.037	In complesso 2.063				(*) Per km², f. territoriale 65			7. da 50,01 a 100 2	137								
minima 140	Per km², f. territoriale 113				di superficie agr. e forest. 63			8. da 100,01 a 500 1	786								
preval. (*) 500-750	di superf. agr. e forest. 120								9. oltre 500 -	-							
del Centro principale (*) 196									Totale 411	1.619	Totale 411	1.619					

II. - Superficie per qualità di coltura

III. - Ripartizione superficie seminativi

IV. - Superficie e densità delle colture legnose (*)

QUALITÀ DI COLTURA	SUPERFICIE (ettari)		
	Qualità di coltura	totale	
	semplici	con piante legnose	
1. Seminativi	258	200	458
2. Prati permanenti	-	-	-
3. Prati-pascoli perm.	-	-	-
4. Pascoli permanenti	247	-	247
5. Colture legnose specializzate	-	36	36
6. Boschi (compresi castagneti da frutto)	-	941	941
7. Incolti produttivi	25	-	25
Totale	530	1.177	1.707
Superficie agraria e forestale			1.707
8. Superficie improduttiva			32
Superficie territoriale			1.739

COLTIVAZIONI	SUPERFICIE INTEGRANTE (ettari)	SUPERF. RIPETUTA COLTIVAZIONI INTERCALARI (ettari)	
		nel seminativi	nelle colt. legn. spec.
1. Coltiv. avvicendate:			
1. Cereali	352	-	-
2. Coltiv. industriali	-	-	-
3. Altre coltivazioni	66	-	-
4. Foraggiere	22	69	-
5. Riposi con o senza pasco. Tare	18	-	-
Totale	458	69	69
6. Coltiv. permanenti:			
6. Orti stabili, risale stab. ecc. Tare	-	-	-
Totale	-	-	-
Superficie complessiva	458		

COLTIVAZIONI	SUPERFICIE INTEGRANTE							SUPERFICIE RIPETUTA				
	a coltura specializzata	pura		prevalente		mista	secondaria	a coltura promiscua		piante nelle tare e sparse		
		n. medio piante per ha.	n. medio piante per ha.	n. medio piante per ha.	n. medio piante per ha.			n. medio piante per ha.	n. medio piante per ha.	n. medio piante per ha.		
											ettari	n. medio piante per ha.
1. Viti	2 (*) 4.000	-	-	-	-	-	78 (*) 300	-	-	-	-	
2. Oliv.	-	-	-	-	-	-	117 (*) 30	-	-	-	-	
3. Agrumi	-	-	-	-	-	-	31 (*) 25	-	-	-	-	
4. Gelsi	-	-	-	-	-	-	31 (*) 4	-	-	-	-	
5. Fruttiferi	-	-	31 (*) 30	-	-	-	31 (*) 50	78 (*) 40	-	-	-	
6. Piante ornament.	-	-	-	-	-	-	-	76	-	-	-	
7. Altre	-	-	-	-	-	-	-	-	-	-	-	
8. Vivali, canneti, ecc. Tare	-	-	-	-	-	-	-	-	-	-	-	
Superficie complessiva	2		34		39							

V. - Superficie e produzione delle singole coltivazioni - Densità delle coltivazioni legnose

N. elenco coltiva. (*)	QUALITÀ DI COLTURA E COLTIVAZIONI	SUPERFICIE (ettari)		PRODUZIONE (quintali)						N. elenco coltiva. (*)	QUALITÀ DI COLTURA E COLTIVAZIONI	SUPERFICIE (ettari)				PRODUZIONE (quintali)								
		Integrante	ripetuta	media per ettaro		totale in base al rendim. unit.		Integrante	ripetuta			mista	secondaria	nelle tare e sparse	media per ha. sulla superf. integr. a colt. pura (colt. 3)		totale rel. alla superf. di cui alle colt. 3+6+7+8							
				1923-'28	1929	1923-'28 (colt. 3+4 x colt. 7)	1929 [(colt. 3+4) x colt. 8]								1923-'28	1929	1923-'28	1929						
		Integrante	ripetuta	Integrante	ripetuta	Integrante	ripetuta	Integrante	ripetuta			Integrante	ripetuta	Integrante	ripetuta	Integrante	ripetuta							
		Seminativi				Coltivazioni legnose								Seminativi										
1	Frumento tenero	237	-	8,0	-	8,0	11,0	1.901	2.607															
2	Frumento duro	-	-	-	-	-	-	-	-															
3	Segale	-	-	-	-	-	-	-	-															
4	Orzo (*)	-	42	-	1,2	1,2	2,2	52	92	4,000	-	-	78	-	100,0	80,0 (*)	785 (*)	862						
5	Avena	21	-	10,7	-	10,7	14,0	224	294				117	-	-	-	585	644						
6	Riso (risone)	-	-	-	-	-	-	-	-				31	-	-	-	310	186						
7	Granoturco maggengo	94	-	5,8	-	5,8	10,0	546	940				16	-	-	-								
8	Granoturco cinquantino	-	-	-	-	-	-	-	-				31	-	-	-								
9	Altri cereali	-	-	-	-	-	-	-	-				5	-	-	-								
10	Barbabetole da zucchero	-	-	-	-	-	-	-	-				31	-	-	-								
11	Canapa seme	-	-	-	-	-	-	-	-				5	-	-	-								
12	Canapa tiglio	-	-	-	-	-	-	-	-				5	-	-	-								
13	Lino seme	-	-	-	-	-	-	-	-				31	-	-	-								
14	Lino tiglio	-	-	-	-	-	-	-	-				4	-	-	-								
15	Tabacco	-	-	-	-	-	-	-	-				31	-	-	-								
16	Altre coltivazioni industriali	-	-	-	-	-	-	-	-				78	-	-	-								
17	Patate	8 (*)	7	69,4	60,0	65,0	83,1	975	1.246				20	10	-	-	700	1.011						
18	Fave da seme	42	-	4,0	-	4,0	8,0	167	336				10	5	-	-	156	170						
19	Fagioli (*)	-	94	-	2,7	2,7	4,0	253	376				10	5	-	-								
20	Ceci	-	-	-	-	-	-	-	-				31	-	-	-								
21	Cicerchie	-	-	-	-	-	-	-	-				10	-	-	-								
22	Lenticchie	-	-	-	-	-	-	-	-				10	5	-	-								
23	Lupini	14	-	8,5	-	8,5	10,0	119	140				10	5	-	-								
24	Piselli	-	-	-	-	-	-	-	-				10	5	-	-								
25	Vicia	-	-	-	-	-	-	-	-				31	-	-	-								
26	Altre leguminose da granella	-	-	-	-	-	-	-	-				10	-	-	-								
27	Legumi freschi da sgusciare (*)	-	11	-	50,0	50,0	40,0	550	440				78	-	-	-								
28	Asparagi	-	-	-	-	-	-	-	-				10	-	-	-								
29	Carciofi	-	-	-	-	-	-	-	-				10	-	-	-								
30	Cardi, finocchi e sedani	-	-	-	-	-	-	-	-				10	-	-	-								
31	Cavoli (*)	-	3	-	150,0	150,0	157,3	450	472				10	-	-	-								
32	Cavolfiori	-	3	-	100,0	100,0	90,0	300	270				10	-	-	-								
33	Cipolle e aglio (*)	-	3	-	100,0	100,0	90,0	300	270				10	-	-	-								
34	Pomodori	2 (*)	6	154,0	128,7	135,0	150,0	1.080	1.200				10	-	-	-								
35	Peponi e cocomeri	-	-	-	-	-	-	-	-				10	-	-	-								
36	Altri ortaggi	-	-	-	-	-	-	-	-				10	-	-	-								
37	Orti familiari (*)	-	-	-	-	-	-	-	-				10	-	-	-								
38	Fiore (*) f. recisi	-	-	-	-	-	-	-	-				10	-	-	-								
39	Fiore (*) e foglie da profum.	-	-	-	-	-	-	-	-				10	-	-	-								
40	Colt. orn. e per fronda verde (*)	-	-	-	-	-	-	-	-				10	-	-	-								
41	Altre coltivazioni	-	-	-	-	-	-	-	-				10	-	-	-								
42	Prati avvicendati (*)	4	-	66,3	-	66,3	75,0	265	300				10	-	-	-								
43	Id. id. anno d'imp.	1	-	20,0	-	20,0	14,0	28	28				10	-	-									

52. - LIBERI

REGIONE AGRARIA DI COLLINA

ZONA AGRARIA XXVI

COLLINE PREAPPENNINICHE

Tav. III.

I. - Dati generali

Table with 5 main columns: 1. Dati geografici, 2. Popolazione (Censim. 21-IV-1931-IX), 3. Popolazione agricola (*), 4. Aziende agricole (*), 5. Bestiame (*). Includes geographical data, population statistics, agricultural holdings, and livestock counts.

II. - Superficie per qualità di coltura

Table showing surface area by quality of cultivation. Columns include quality of cultivation, quality of crops (simple, with legumes, total), and total area.

III. - Ripartizione superficie seminativi

Table showing the distribution of sown surface. Columns include cultivation types, surface area, and total area.

IV. - Superficie e densità delle colture legnose (*)

Table showing surface area and density of woody crops. Columns include cultivation types, surface area, and density.

V. - Superficie e produzione delle singole coltivazioni - Densità delle coltivazioni legnose

Large table showing surface area and production of individual crops. Columns include quality of cultivation, surface area, production, and density.

VI. - Produzione dei cereali

Table showing the production of cereals. Columns include cultivation types, surface area, and production.

VII. - Produzione dei foraggi

Table showing the production of forage. Columns include cultivation types, surface area, and production.

(*) Vedi « Avvertenze alle tavole »: pag. 1.

53. - LIVERI

REGIONE AGRARIA DI COLLINA

ZONA AGRARIA XXVI

Tav. III.

I. - Dati generali

COLLINE PREAPPENNINICHE

Table I: Dati generali. Includes sections for 1. Dati geografici, 2. Popolazione, 3. Popolazione agricola, 4. Aziende agricole, and 5. Bestiame.

II. - Superficie per qualità di coltura

III. - Ripartizione superficie seminativi

IV. - Superficie e densità delle colture legnose (*)

Table II: Superficie per qualità di coltura. Columns: Qualità di coltura, Qualità di coltura (semplici, con piante legnose, totale).

Table III: Ripartizione superficie seminativi. Columns: Coltivazioni, Superficie intercalari, nel seminativi, nelle colt. legn. spec., totale.

Table IV: Superficie e densità delle colture legnose. Columns: Coltivazioni, Superficie integrante (pura, prevalente, totale), Superficie ripetuta (secondaria, a coltura promiscua, piante nelle tare e sparse).

V. - Superficie e produzione delle singole coltivazioni - Densità delle coltivazioni legnose

Table V: Superficie e produzione delle singole coltivazioni. Large table with columns for quality of cultivation, surface, and production for various crops like Frumento, Riso, etc.

VI. - Produzione dei cereali

VII. - Produzione dei foraggi

Table VI: Produzione dei cereali. Columns: Coltivazioni, Produzione (media per ettaro, totale in base al rend. unit.).

Table VII: Produzione dei foraggi. Columns: Coltivazioni, Prod. Tot., Produz. Accessoria, Prod. Tot.

(*) Vedi « Avvertenze alle tavole »: pag. 1.

54. - PONTELATONE

REGIONE AGRARIA DI COLLINA

ZONA AGRARIA XXVI

COLLINE PREAPPENNINICHE

Tav. III.

I. - Dati generali

Table I: General data including geographical details, population, agricultural population, agricultural enterprises, and livestock statistics.

II. - Superficie per qualità di coltura

III. - Ripartizione superficie seminativi

IV. - Superficie e densità delle colture legnose (*)

Table II: Surface area by crop quality, showing categories like seminativi, prati permanenti, and incolti.

Table III: Distribution of sown surface, detailing various crops like cereals, industrial crops, and permanent crops.

Table IV: Surface area and density of woody crops, including vineyards, olive groves, and orchards.

V. - Superficie e produzione delle singole coltivazioni - Densità delle coltivazioni legnose

Table V: Detailed production and density data for individual crops, including cereals, legumes, and woody crops.

Footnote explaining symbols and units used in Table V, such as (1) for olive groves and (2) for various crop types.

VI. - Produzione dei cereali

VII. - Produzione dei foraggi

Table VI: Production of cereals, showing yields for wheat, rice, and other grains.

Table VII: Production of forage, detailing yields for various types of hay and silage.

Footnote for Tables VI and VII: (*) Vedi « Avvertenze alle tavole »: pag. 1.

55. - PRESENZANO

REGIONE AGRARIA DI COLLINA

ZONA AGRARIA XXVI

Tav. III.

I. - Dati generali

COLLINE PREAPPENNINICHE

Table I: General data. Columns include: 1. Dati geografici (Geographical data), 2. Popolazione (Population), 3. Popolazione agricola (Agricultural population), 4. Aziende agricole (Agricultural enterprises), 5. Bestiame (Livestock).

II. - Superficie per qualità di coltura

III. - Ripartizione superficie dei seminativi

IV. - Superficie e densità delle colture legnose (*)

Table II: Surface by quality of cultivation. Columns: QUALITÀ DI COLTURA, SUPERFICIE (ettari) - Qualità di coltura (semplici, con piante legnose, totale).

Table III: Distribution of surface of arable land. Columns: COLTIVAZIONI, SUPERFICIE (ettari) - nel seminativo, nelle colt. legn. spec., totale.

Table IV: Surface and density of woody crops. Columns: COLTIVAZIONI, SUPERFICIE INTEGRANTE, SUPERFICIE RIPETUTA.

V. - Superficie e produzione delle singole coltivazioni - Densità delle coltivazioni legnose

Table V: Surface and production of individual crops - Density of woody crops. Large table with multiple columns for crop types, surface, and production.

VI. - Produzione dei cereali

VII. - Produzione dei foraggi

Table VI: Production of cereals. Columns: COLTIVAZIONI, SUPERFICIE complessiva, PRODUZIONE (q.).

Table VII: Production of forage. Columns: COLTIVAZIONI, PROD. TOT., PROD. ACCESSORIA, PROD. TOT.

(*) Vedi « Avvertenze alle tavole »: pag. 1.

56. - ROCCARAINOLA

REGIONE AGRARIA DI COLLINA

ZONA AGRARIA XXVI

Tav. III.

I. - Dati generali

COLLINE PREAPPENNINICHE

Table I: Dati generali. Includes geographical data, population statistics, agricultural population, and agricultural enterprises.

II. - Superficie per qualità di coltura

Table II: Superficie per qualità di coltura. Lists various agricultural qualities and their corresponding surface areas in hectares.

III. - Ripartizione superficie seminativi

Table III: Ripartizione superficie seminativi. Details the distribution of sown surface areas across different agricultural categories.

IV. - Superficie e densità delle colture legnose (*)

Table IV: Superficie e densità delle colture legnose. Provides data on the surface area and density of woody crops.

V. - Superficie e produzione delle singole coltivazioni - Densità delle coltivazioni legnose

Table V: Superficie e produzione delle singole coltivazioni. A large table detailing the surface area and production of individual crops, including cereals and woody plants.

VI. - Produzione del cereali

Table VI: Produzione del cereali. Focuses on the production of cereals, showing yield per hectare and total production.

VII. - Produzione del foraggi

Table VII: Produzione del foraggi. Details the production of forage crops, including various types of hay and silage.

(*) Vedi « Avvertenze alle tavole »: pag. 1.

57. - ROCCAROMANA

REGIONE AGRARIA DI COLLINA

ZONA AGRARIA XXVI

COLLINE PREAPPENNINICHE

Tav. III.

I. - Dati generali

Table I: General data including geographical details, population, agricultural population, agricultural enterprises, and livestock statistics.

II. - Superficie per qualità di coltura

Table II: Surface area by quality of cultivation, categorized by simple and complex crops.

III. - Ripartizione superficie seminativi

Table III: Distribution of sown surface area, including crop types and intercalary crops.

IV. - Superficie e densità delle colture legnose (*)

Table IV: Surface area and density of woody crops, detailing various types of trees and shrubs.

V. - Superficie e produzione delle singole coltivazioni - Densità delle coltivazioni legnose

Table V: Surface area and production of individual crops, including detailed data for cereals and woody crops.

VI. - Produzione dei cereali

Table VI: Production of cereals, showing yields for wheat, rice, and other grains.

VII. - Produzione dei foraggi

Table VII: Production of forage, detailing yields for various types of hay and silage.

(*) Vedi « Avvertenze alle tavole » pag. 1.

58. - ROCCHETTA E CROCE

REGIONE AGRARIA DI COLLINA

ZONA AGRARIA XXVI

COLLINE PREAPPENNINICHE

Tav. III.

I. - Dati generali

Table I: General data including geographical coordinates, population, agricultural holdings, and livestock statistics.

II. - Superficie per qualità di coltura

Table II: Surface area by quality of cultivation, categorized by crop type and land use.

III. - Ripartizione superficie seminativi

Table III: Distribution of sown surface area by crop type and land use.

IV. - Superficie e densità delle colture legnose (*)

Table IV: Surface area and density of woody crops, including detailed breakdown by species and type.

V. - Superficie e produzione delle singole coltivazioni - Densità delle coltivazioni legnose

Table V: Detailed data on surface area and production of individual crops, including density of woody crops.

VI. - Produzione dei cereali

Table VI: Production of cereals, showing yield and total production for various types.

VII. - Produzione dei foraggi

Table VII: Production of forage, including accessorial production and total yield.

(*) Vedi « Avvertenze alle tavole » pag. 1.

59. - SANTA MARIA A VICO

REGIONE AGRARIA DI COLLINA

ZONA AGRARIA XXVI

Tab. III.

I. - Dati generali

COLLINE PREAPPENNINICHE.

Table I: Dati generali. Columns include: 1. Dati geografici (Area, position, altitude), 2. Popolazione (Presente, Residente), 3. Popolazione agricola (Posiz. profess., Famiglie, Componenti), 4. Azienda agricola (Classi di ampiezza, Num., Superf. ha., Sistema di conduz.), 5. Bestiame (Bovini, Equini, Suini, Ovini, Caprini).

II. - Superficie per qualità di coltura

III. - Ripartizione superficie seminativi

IV. - Superficie e densità delle colture legnose (*)

Table II: Superficie per qualità di coltura. Columns: QUALITÀ DI COLTURA, SUPERFICIE (ettari) (semplici, con piante legnose, totale).

Table III: Ripartizione superficie seminativi. Columns: COLTIVAZIONI, SUPERFICIE INTEGRANTE (ettari), nel semin. (n. medio colt. legn. spec.), nelle colt. (n. medio colt. legn. spec.), totale.

Table IV: Superficie e densità delle colture legnose. Columns: COLTIVAZIONI, SUPERFICIE INTEGRANTE (a coltura specializzata: pura, prevalente, mista; a coltura promiscua), SUPERFICIE RIPETUTA (piante nelle tare e sparse).

V. - Superficie e produzione delle singole coltivazioni - Densità delle coltivazioni legnose

Table V: Superficie e produzione delle singole coltivazioni. Columns: N. elenco coltivaz., QUALITÀ DI COLTURA, SUPERFICIE (Integrante, ripetuta), PRODUZIONE (media per ettaro, totale in base al rendim. unit.), N. elenco coltivaz., QUALITÀ DI COLTURA, SUPERFICIE (Integrante, ripetuta), Produzione (media per ha. sulla superf. integ. a colt. pura, totale).

(*) Nell'oliveto. - (**) Nell'agrumeto ha. 33; nel vigneto ha. 13. - (***) 40,0% primaticos. - (****) Ha. 12 nell'agrumeto; ha. q. 9 nel vigneto. - (*****) In orti industriali. - (*****) Id. ha. 0,6. - (*****) Preval. ortaggi da frutti; in orti ind. - (*****) Erba medica. - (*****) Specie diverse. - (*****) H. 150 erbai annuali per sovescio nelle colt. legn. specializz.; ha. 455 erbai intercalari per sovescio. - (*****) Relativa ad ha. 104. - (*****) 1,0% uva per consumo diretto. - (*****) Altri prodotti da colture legnose, rispettiv. nel sessennio 1923-28 e nell'anno 1929: legna da ardere, q. 14.377 e q. 14.377 - (*****) Strame: 1923-28, q. 40; 1929, q. 40.

VI. - Produzione dei cereali

VII. - Produzione dei foraggi

Table VI: Produzione dei cereali. Columns: COLTIVAZIONI, SUPERFICIE COMPLESSIVA (ettari), PRODUZIONE (q.) (media per ettaro, totale in base al rendim. unit.).

Table VII: Produzione dei foraggi. Columns: COLTIVAZIONI, PROD. TOT. (1923-28, 1929), PROD. ACCESSORIA (media 1923-28, 1929).

(*) Vedi « Avvertenze alle tavole »: pag. 1.

60. - SCISCIANO

REGIONE AGRARIA DI COLLINA

ZONA AGRARIA XXVI

Tab. III.

L - Dati generali

COLLINE PREAPPENNINICHE

Table with 5 main columns: 1. Dati geografici, 2. Popolazione (Censim. 21-IV-1931-IX), 3. Popolazione agricola, 4. Aziende agricole, 5. Bestiame.

II - Superficie per qualità di coltura

III - Ripartizione superficie seminativa

IV - Superficie e densità delle colture legnose (*)

Table II: Superficie per qualità di coltura. Columns: Qualità di coltura, Qualità di coltura (semplici, con piante legnose, totale).

Table III: Ripartizione superficie seminativa. Columns: Coltivazioni, Superficie integrante, Superficie ripartita (nel semin., nelle colt. legn. spec., totale).

Table IV: Superficie e densità delle colture legnose. Columns: Coltivazioni, Superficie integrante (pura, prevalente, mista, secondaria), Superficie ripartita (a coltura promiscua, piante nelle tare e sparse).

V - Superficie e produzione delle singole coltivazioni - Densità delle coltivazioni legnose

Table V: Superficie e produzione delle singole coltivazioni. Columns: Qualità di coltura, Superficie (integrante, ripartita), Produzione (media per ettaro, totale in base al rend. unit.).

(*) 70,0% primaticce. - (1) Consoc. al granturco maggengo. - (2) Erba medica. - (3) Granturco da foraggio. - (4) Specie diverse. - (5) Per sovescio. - (6) Relativa ad ha. 13. - (7) 3,0% uva da tavola. - (8) Altri prodotti da colture legnose, rispettiv. nel sessennio 1923-28 e nell'anno 1929: legna da ardere, q. 400 e q. 458.

VI - Produzione dei cereali

VII - Produzione dei foraggi

Table VI: Produzione dei cereali. Columns: Coltivazioni, Superficie complessiva, Produzione (media per ettaro, totale in base al rend. unit.).

Table VII: Produzione dei foraggi. Columns: Coltivazioni, Prod. Tot. (media 1923-28, 1929), Prod. Accessoria (media 1923-28, 1929).

(*) Vedi « Avvertenze alle tavole »: pag. 1

Tav. III.

I. - Dati generali

Table with 5 main columns: 1. Dati geografici, 2. Popolazione (Censim. 21-IV-1931-IX), 3. Popolazione agricola (*), 4. Aziende agricole (*), 5. Bestiame (*). Includes geographical data, population statistics, agricultural holdings, and livestock counts.

II. - Superficie per qualità di coltura

III. - Ripartizione superficie seminativi

IV. - Superficie e densità delle colture legnose (*)

Table II: Superficie per qualità di coltura. Columns: Qualità di coltura, Qualità di coltura (semplici e con piante legnose), totale. Rows: 1. Seminativi, 2. Prati permanenti, etc.

Table III: Ripartizione superficie seminativi. Columns: Coltivazioni, Superficie integrante, Superficie ripetuta. Rows: 1. Cereali, 2. Altre coltivazioni, etc.

Table IV: Superficie e densità delle colture legnose (*). Columns: Coltivazioni, Superficie integrante (pura, prevalente, mista), Superficie ripetuta. Rows: 1. Viti, 2. Olivi, etc.

V. - Superficie e produzione delle singole coltivazioni - Densità delle coltivazioni legnose

Table V: Superficie e produzione delle singole coltivazioni. Large table with multiple columns for quality of cultivation, surface area, and production (quintals) for various crops like wheat, corn, etc.

VI. - Produzione dei cereali

VII. - Produzione dei foraggi

Table VI: Produzione dei cereali. Columns: Coltivazioni, Superficie complessiva, Produzione (media per ettaro, totale in base al rend. unit.). Rows: 1. Frumento, 2. Riso (risone), etc.

Table VII: Produzione dei foraggi. Columns: Coltivazioni, Prod. Tot., Produz. Accessoria, Prod. Tot. Rows: 1. Prati avvicendati, 2. Id. anno d'imp., etc.

(*) Vedi « Avvertenze alle tavole »: pag. 1.

62. - TORA E PICCILLI

REGIONE AGRARIA DI COLLINA

ZONA AGRARIA XXVI

Tav. III.

I. - Dati generali

COLLINE PREAPPENNINICHE

Table I: Dati generali. Includes geographical data, population (total and agricultural), and agricultural holdings (area, number, and type).

II. - Superficie per qualità di coltura

III. - Ripartizione superficie seminativi

IV. - Superficie e densità delle colture legnose (*)

Table II: Superficie per qualità di coltura. Lists various crop types and their corresponding surface areas in hectares.

Table III: Ripartizione superficie seminativi. Breaks down the area of arable land by crop type.

Table IV: Superficie e densità delle colture legnose. Details the surface area and plant density for various types of woody crops.

V. - Superficie e produzione delle singole coltivazioni - Densità delle coltivazioni legnose

Table V: Superficie e produzione delle singole coltivazioni. A large table detailing the production and density of individual crops, including cereals and woody plants.

VI. - Produzione dei cereali

VII. - Produzione dei foraggi

Table VI: Produzione dei cereali. Shows the production of cereals, categorized by type and yield.

Table VII: Produzione dei foraggi. Shows the production of forage crops, including hay and other feedstuffs.

(*) Vedi « Avvertenze alle tavole »: pag. 1.

Tab. III.

I. - Dati generali

COLLINE PREAPPENNINICHE

Table I: General data. Columns include geographical data, population (1931-IX), agricultural population (1931-IX), agricultural enterprises (1930-VIII), and livestock (1930-VIII).

II. - Superficie per qualità di coltura

III. - Ripartizione superficie seminativa

IV. - Superficie e densità delle colture legnose (*)

Table II: Surface by quality of cultivation. Columns: Quality of cultivation, Quality of cultivation (simple and with woody plants), Total.

Table III: Distribution of sown surface. Columns: Cultivations, Surface (hectares), Total.

Table IV: Surface and density of woody crops. Columns: Cultivations, Surface (hectares), Density (plants per hectare).

V. - Superficie e produzione delle singole coltivazioni - Densità delle coltivazioni legnose

Table V: Surface and production of individual cultivations. Columns: Quality of cultivation, Surface (hectares), Production (quintals), Density (plants per hectare).

(*) Nell'oliveto. - (1) Nel vigneto. - (2) Id. ha. 3. Per ha. 357 consoc. al granturco maggengo. - (3) In orti industriali. - (4) Id.; preval. ortaggi da foglie. - (5) Trifoglio incarnato. - (6) Specie diverse. - (7) Ha. 4 erbai annuali nelle colt. specializ. - (8) 1,0 % uva per consumo diretto. - (9) Nelle tare. - (10) Altri prodotti da colture legnose, rispettiv. nel sessennio 1923-'28 e nell'anno 1929: legna da ardere, q. 2,850 e q. 2,850; legname da lavoro, m. 150 e m. 150; castagne, q. 88 e q. 105; ghiande, q. 528 e q. 600; strame, q. 100 e q. 100. - (11) Strame: 1923-'28, q. 500; 1929, q. 500.

VI. - Produzione dei cereali

VII. - Produzione dei foraggi

Table VI: Production of cereals. Columns: Cultivations, Surface (hectares), Production (quintals).

Table VII: Production of forage. Columns: Cultivations, Production (quintals).

(*) Vedi « Avvertenze alle tavole »: pag. 1.

64. - VALLE DI MADDALONI

REGIONE AGRARIA DI COLLINA

ZONA AGRARIA XXVI

COLLINE PREAPPENNINICHE

Tav. III.

I. - Dati generali

Table I: General data. Columns include geographical location, population (total and agricultural), agricultural holdings, and agricultural systems.

II. - Superficie per qualità di coltura

Table II: Surface area by quality of cultivation. Columns include quality of cultivation, surface area, and total area.

III. - Ripartizione superficie seminativi

Table III: Distribution of sown surface. Columns include cultivation types, surface area, and total area.

IV. - Superficie e densità delle colture legnose

Table IV: Surface area and density of woody crops. Columns include cultivation types, surface area, and density.

V. - Superficie e produzione delle singole coltivazioni - Densità delle coltivazioni legnose

Table V: Surface area and production of individual cultivations. Large table with multiple columns for cultivation types, surface area, and production.

VI. - Produzione dei cereali

Table VI: Production of cereals. Columns include cultivation types, production, and total area.

VII. - Produzione dei foraggi

Table VII: Production of forage. Columns include cultivation types, production, and total area.

(*) Vedi « Avvertenze alle tavole »: pag. 1.

Tab. III.

I. - Dati generali

Table I: General data. Columns include: 1. Dati geografici (Geographical data), 2. Popolazione (Population), 3. Popolazione agricola (Agricultural population), 4. Aziende agricole (Agricultural enterprises), 5. Bestiame (Livestock).

II. - Superficie per qualità di coltura

III. - Ripartizione superficie seminativi

IV. - Superficie e densità delle colture legnose

Table II: Surface by quality of cultivation. Columns: Qualità di coltura, Qualità di coltura (semplici, con piante legnose), totale.

Table III: Distribution of sown surface. Columns: Coltivazioni, Superficie ripartita (nel seminativi, nelle colt. legn. spec.), totale.

Table IV: Surface and density of woody crops. Columns: Coltivazioni, Superficie integrante (pura, prevalente, totale), Superficie ripetuta (secondaria, promiscua, piante nelle tare e sparse).

V. - Superficie e produzione delle singole coltivazioni - Densità delle coltivazioni legnose

Table V: Surface and production of individual crops - Density of woody crops. Columns: Qualità di coltura, Superficie (integrante, ripetuta), Produzione (media per ettaro, totale in base al rendim. unit.), Qualità di coltura, Superficie (integrante, ripetuta), Produzione (media per ha., totale).

(*) Nel vigneto. - (*) Id. ha. 2. Consoc. al granoturco maggengo per ha. 144 - (*) Erba medica - (*) Trifoglio incarnato, - (*) 0,9 % uva per consumo diretto. - (*) Fichi d'India. - (*) Altri prodotti da colture legnose, rispettivamente nel sessennio 1923-28 e nell'anno 1929; legna da ardere, q. 2.115 e q. 2.193; legname da lavoro, m. 12 e m. 12; gaiande, q. 731 e q. 743; strame, q. 150 e q. 150 - (*) Strame: 1923-28, q. 300; 1929, q. 300.

VI. - Produzione dei cereali

VII. - Produzione dei foraggi

Table VI: Production of cereals. Columns: Coltivazioni, Superficie complessiva, Produzione (media per ettaro, totale in base al rendim. unit.).

Table VII: Production of forage. Columns: Coltivazioni, Prod. tot. (1923-28, 1929), Produz. accessoria (media, 1923-28, 1929).

(*) Vedi « Avvertenze alle tavole »: pag. 1.

66. - PIETRAMELARA

REGIONE AGRARIA DI PIANURA

ZONA AGRARIA XXVII

Tav. III.

I. - Dati generali

MEDIA VALLE DEL VOLTURNO

Table I: Dati generali. Columns include: 1. Dati geografici, 2. Popolazione (Censim. 21-IV-1931-IX), 3. Popolazione agricola (*), 4. Aziende agricole (*), 5. Bestiame (*).

II. - Superficie per qualità di coltura

III. - Ripartizione superficie seminativi

IV. - Superficie e densità delle colture legnose (*)

Table II: Superficie per qualità di coltura. Columns: QUALITÀ DI COLTURA, SUPERFICIE (ettari), Qualità di coltura (semplici, con piante legnose, totale).

Table III: Ripartizione superficie seminativi. Columns: COLTIVAZIONI, SUPERFICIE INTEGRANTE, nel seminativi, nelle colt. legn. spec., totale.

Table IV: Superficie e densità delle colture legnose (*). Columns: COLTIVAZIONI, SUPERFICIE INTEGRANTE (pura, prevalente, mista), SUPERFICIE RIPETUTA (a coltura specializzata, a coltura promiscua, piante nelle tare e sparse).

V. - Superficie e produzione delle singole coltivarioni - Densità delle coltivarioni legnose

Table V: Superficie e produzione delle singole coltivarioni. Columns: N. elenco coltivarioni, QUALITÀ DI COLTURA, SUPERFICIE (ettari), PRODUZIONE (quintali), N. elenco coltivarioni, QUALITÀ DI COLTURA, SUPERFICIE (ettari), PRODUZIONE (quintali).

VI. - Produzione dei cereali

VII. - Produzione dei foraggi

Table VI: Produzione dei cereali. Columns: COLTIVAZIONI, SUPERFICIE complessiva (ettari), PRODUZIONE (q.) (media per ettaro, totale in base al rend. unit.).

Table VII: Produzione dei foraggi. Columns: COLTIVAZIONI, PROD. TOT. (media 1923-28, 1929), PROD. ACCESSORIA, PROD. TOT. (media 1923-28, 1929).

(*) Vedi « Avvertenze alle tavole »: pag. 1.

67. - PIETRAVAIRANO

REGIONE AGRARIA DI PIANURA

ZONA AGRARIA XXVII

Tav. III.

L. - Dati generali

MEDIA VALLE DEL VOLTURNO

Table with 5 main columns: 1. Dati geografici, 2. Popolazione (Censim. 21-IV-1981-IX), 3. Popolazione agricola (*), 4. Aziende agricole (*), 5. Bestiame (*). Includes geographical data, population statistics, agricultural enterprises, and livestock counts.

II. - Superficie per qualità di coltura

III. - Ripartizione superficie seminativi

IV. - Superficie e densità delle colture legnose (*)

Table II: Superficie per qualità di coltura. Columns: Qualità di coltura, Qualità di coltura (semplici, con piante legnose, totale). Rows: 1. Seminativi, 2. Prati permanenti, etc.

Table III: Ripartizione superficie seminativi. Columns: Coltivazioni, Superficie irrigante, nel seminativi, nelle colt. legn. spec., totale. Rows: 1. Cereali, 2. Coltiv. industriali, etc.

Table IV: Superficie e densità delle colture legnose (*). Columns: Coltivazioni, Superficie integrante (pura, prevalente, mista), Superficie ripetuta (a coltura promiscua, piante nelle tate e sparse). Rows: 1. Viti, 2. Olivi, 3. Agrumi, etc.

V. - Superficie e produzione delle singole coltivazioni - Densità delle coltivazioni legnose

Table V: Superficie e produzione delle singole coltivazioni - Densità delle coltivazioni legnose. Large table with multiple columns for surface area, production, and density for various crops like wheat, corn, and legumes.

VI. - Produzione dei cereali

VII. - Produzione dei foraggi

Table VI: Produzione dei cereali. Columns: Coltivazioni, Superficie complessiva, Produzione (q.) per ettaro, Totale in base al rend. unit. Rows: 1. Frumento, 2. Riso (risone), 3. Granoturco, etc.

Table VII: Produzione dei foraggi. Columns: Coltivazioni, Prod. tot., Produzione accessoria, Prod. tot. Rows: 1. Prati avvicendati, 2. Id. Id. anno d'imp., etc.

(*) Vedi « Avvertenze alle tavole »: pag. 1.

68. - RIARDO

REGIONE AGRARIA DI PIANURA

ZONA AGRARIA XXVII

Tav. III.

I. - Dati generali

MEDIA VALLE DEL VOLTURNO

Table I: General data. Columns include: 1. Dati geografici, 2. Popolazione (Censim. 21-IV-1931-IX), 3. Popolazione agricola (*), 4. Aziende agricole (*), 5. Bestiame (*).

II. - Superficie per qualità di coltura

Table II: Surface by quality of cultivation. Columns: QUALITÀ DI COLTURA, SUPERFICIE (ettari) - Qualità di coltura (semplici, con piante legnose), totale.

III. - Ripartizione superficie seminativi

Table III: Distribution of sown surface. Columns: COLTIVAZIONI, SUPERFICIE INTEGRANTE, SUPERF. RIPETUTA INTERCALARI, totale.

IV. - Superficie e densità delle colture legnose (*)

Table IV: Surface and density of woody crops. Columns: COLTIVAZIONI, SUPERFICIE INTEGRANTE (pura, mista), SUPERFICIE RIPETUTA (a coltura promiscua, piante nelle tare e sparse).

V. - Superficie e produzione delle singole coltivazioni - Densità delle coltivazioni legnose

Table V: Surface and production of individual crops - Density of woody crops. Columns: QUALITÀ DI COLTURA, SUPERFICIE (integrante, ripetuta), PRODUZIONE (quintali), DENSITÀ (n. piante per ha.).

VI. - Produzione dei cerea

Table VI: Production of cereals. Columns: COLTIVAZIONI, SUPERFICIE complessiva, PRODUZIONE (media per ettaro, totale in base al rend. unit.).

VII. - Produzione dei foraggi

Table VII: Production of forage. Columns: COLTIVAZIONI, PROD. TOT. (1923-28, 1929), PROD. ACCESSORIA.

(*) Vedi « Avvertenze alle tavole »: pag. 1

69. - ACERRA

REGIONE AGRARIA DI COLLINA

ZONA AGRARIA XXVIII

Tav. III.

I. - Dati generali

PIANO CAMPANO [EX-CASERTA]

Table I: General data. Columns include geographical data, population (total and agricultural), agricultural holdings, and livestock. Sub-headers: 1. Dati geografici, 2. Popolazione, 3. Popolazione agricola, 4. Aziende agricole, 5. Bestiame.

II. - Superficie per qualità di coltura

III. - Ripartizione superficie seminativi

IV. - Superficie e densità delle colture legnose (*)

Table II: Surface by quality of cultivation. Columns: Qualità di coltura, Superficie (ettari) - sempl. e con piante legnose, Totale.

Table III: Distribution of sown surface. Columns: Coltivazioni, Superficie integrante, Superficie ripetuta, Totale.

Table IV: Surface and density of woody crops. Columns: Coltivazioni, Superficie integrante (pura, prevalente, totale), Superficie ripetuta (a coltura promiscua, piante nelle tare e sparse).

V. - Superficie e produzione delle singole coltivazioni - Densità delle coltivazioni legnose

Table V: Surface and production of individual crops - Density of woody crops. Large table with multiple columns for crop types, surface area, and production. Includes sub-sections for 'Seminativi' and 'Coltivazioni legnose'.

VI. - Produzione dei cereali

VII. - Produzione dei foraggi

Table VI: Production of cereals. Columns: Coltivazioni, Superficie complessiva, Produzione (q.) - media per ettaro, totale in base al rend. unit.

Table VII: Production of forage. Columns: Coltivazioni, Prod. tot., Produzione accessoria, Prod. tot. Includes sub-sections for 'Prati avvicendati' and 'Prod. access. di foraggio'.

(*) Vedi « Avvertenze alle tavole »: pag. 1.

70. - ALBANOVA

REGIONE AGRARIA DI PIANURA

ZONA AGRARIA XXVIII

PIANO CAMPANO [EX CASERTA]

Tav. III.

I. - Dati generali

Table I: General data including population, agricultural holdings, and livestock statistics.

II. - Superficie per qualità di coltura

Table II: Surface area by quality of cultivation, showing various crop types and their respective areas.

III. - Ripartizione superficie seminativi

Table III: Distribution of sown surface area, detailing different agricultural practices and their areas.

IV. - Superficie e densità delle colture legnose (*)

Table IV: Surface area and density of woody crops, including vineyards, orchards, and other woody plants.

V. - Superficie e produzione delle singole coltivazioni - Densità delle coltivazioni legnose

Table V: Surface area and production of individual crops, including detailed data on various agricultural products and their yields.

Footnote providing statistical details and clarifications for the data presented in Table V.

VI. - Produzione dei cereali

Table VI: Production of cereals, showing yields for various grain types like wheat, rice, and other cereals.

VII. - Produzione dei foraggi

Table VII: Production of forage, detailing the yields of different types of feed crops and their uses.

Footnote: (*) Vedi « Avvertenze alle tavole »: pag. 1.

Table I: Dati generali. Columns include: 1. Dati geografici (Geographical data), 2. Popolazione (Population), 3. Popolazione agricola (Agricultural population), 4. Azienda agricola (Agricultural enterprise), 5. Bestiame (Livestock).

II. - Superficie per qualità di coltura

III. - Ripartizione superficie seminativi

IV. - Superficie e densità delle colture legnose (*)

Table II: Superficie per qualità di coltura. Columns: QUALITÀ DI COLTURA, Quantità di coltura (semplici, con piante legnose, totale).

Table III: Ripartizione superficie seminativi. Columns: COLTIVAZIONI, SUPERFICIE INTEGRANTE, nel seminativi, nelle colt. legn. spec., totale.

Table IV: Superficie e densità delle colture legnose. Columns: COLTIVAZIONI, SUPERFICIE INTEGRANTE (pura, prevalente, totale), SUPERFICIE RIPETUTA (secondaria, promiscua, piante nelle tare e sparse).

V. - Superficie e produzione delle singole coltivazioni - Densità delle coltivazioni legnose

Table V: Superficie e produzione delle singole coltivazioni. Columns: N. elenco coltivaz., QUALITÀ DI COLTURA, SUPERFICIE (integrante, ripetuta), PRODUZIONE (media per ettaro, totale in base al rendim. unit.), QUALITÀ DI COLTURA, SUPERFICIE (integrante, ripetuta), PRODUZIONE (media per ha., totale).

VI. - Produzione dei cereali

VII. - Produzione dei foraggi

Table VI: Produzione dei cereali. Columns: COLTIVAZIONI, SUPERFICIE complessiva, PRODUZIONE (media per ettaro, totale in base al rendim. unit.).

Table VII: Produzione dei foraggi. Columns: COLTIVAZIONI, PROD. TOT. (media 1923-28, 1929), PROD. ACCESSORIA, PROD. TOT. (media 1923-28, 1929).

(*) Vedi « Avvertenze alle tavole »: pag. 1.

72. - ATELLA DI NAPOLI

REGIONE AGRARIA DI PIANURA

ZONA AGRARIA XXVIII

Tav. II.

I. - Dati generali

PIANO CAMPANO (EX CASERTA)

Table with 5 main columns: 1. Dati geografici, 2. Popolazione, 3. Popolazione agricola, 4. Aziende agricole, 5. Bestiame. Includes data on territory, population, agricultural workforce, farm types, and livestock counts.

II. - Superficie per qualità di coltura

III. - Ripartizione superficie seminativi

IV. - Superficie e densità delle colture legnose (*)

Table II: Surface area by crop quality. Columns: Qualità di coltura, Qualità di coltura (semplici, con piante legnose, totale), Superficie (ettari).

Table III: Distribution of sown surface. Columns: Coltivazioni, Superficie (semplici, nei seminativi, nelle colt. legn. spec., totale), Superficie complessiva.

Table IV: Surface and density of woody crops. Columns: Coltivazioni, Superficie (pura, prevalente, totale, secondaria), Densità (n. medio piante per ha.), Produzione (colonne 2+4).

V. - Superficie e produzione delle singole coltivazioni - Densità delle coltivazioni legnose

Table V: Detailed data for individual crops and woody crops. Columns: Qualità di coltura, Superficie (integrante, ripetuta), Produzione (media per ettaro, totale in base al rendim. unit.), Densità (n. medio piante per ha.), Produzione (media per ha., totale).

VI. - Produzione dei cereali

VII. - Produzione dei foraggi

Table VI: Cereal production. Columns: Coltivazioni, Superficie complessiva (ettari), Produzione (media per ettaro, totale in base al rendim. unit.).

Table VII: Forage production. Columns: Coltivazioni, Prod. Tot. (media 1923-28, 1929), Prod. Accessoria, Prod. Tot. (media 1923-28, 1929).

(*) Vedi « Avvertenze alle tavole »: pag. 1.

73. AVERSA

REGIONE AGRARIA DI PIANURA

ZONA AGRARIA XXVIII

Tab. III.

I. - Dati generali

PIANO CAMPANO [EX-CASERTA]

Table I: General data including geographical coordinates, population (total and agricultural), agricultural holdings, and livestock statistics.

II. - Superficie per qualità di coltura

III. - Ripartizione superficie seminativi

IV. - Superficie e densità delle colture legnose (*)

Table II: Surface area by crop quality, showing simple and complex crops.

Table III: Distribution of sown surface, categorized by crop type and permanent crops.

Table IV: Surface area and density of woody crops, including vineyards and orchards.

V. - Superficie e produzione delle singole coltivazioni - Densità delle coltivazioni legnose

Table V: Detailed production and surface area for individual crops, including cereals, legumes, and woody crops.

VI. - Produzione dei cereali

VII. - Produzione dei foraggi

Table VI: Production of cereals, showing yield per hectare and total production.

Table VII: Production of forage, including hay and other feed crops.

(*) Vedi « Avvertenze alle tavole »: pag. 1.

Table I: Dati generali. Columns include: 1. Dati geografici, 2. Popolazione (Presente, Residente), 3. Popolazione agricola (Posit. profess. capo famiglia, Fam. glie, Com. ponenti), 4. Aziende agricole (Classi di ampiezza, Num., Superf. ha., Sistema di condus.), 5. Bestiame (Bovini, Equini, Suini, Ovini, Caprini).

II. - Superficie per qualità di coltura

III. - Ripartizione superficie seminativi

IV. - Superficie e densità delle colture legnose (*)

Table II: Superficie per qualità di coltura. Columns: QUALITÀ DI COLTURA, SUPERFICIE (ettari) - Qualità di coltura (semplici, con piante legnose), totale.

Table III: Ripartizione superficie seminativi. Columns: COLTIVAZIONI, SUPERFICIE INTEGRANTE (ettari), SUPERF. RIPETUTA COLTIVAZIONI INTERCALARI (ettari) - nel seminativi, nelle col. legn. spec., totale.

Table IV: Superficie e densità delle colture legnose (*). Columns: COLTIVAZIONI, SUPERFICIE INTEGRANTE (a coltura specializzata - pura, prevalente, totale; a coltura promiscua - secondaria), SUPERFICIE RIPETUTA (a coltura promiscua, piante nelle tare e sparse).

V. - Superficie e produzione delle singole coltivazioni - Densità delle coltivazioni legnose

Table V: Superficie e produzione delle singole coltivazioni - Densità delle coltivazioni legnose. Columns: N. elenco coltivaz., QUALITÀ DI COLTURA, SUPERFICIE (ettari) - integrante, ripetuta, PRODUZIONE (quintali) - media per ettaro, totale in base al rendim. unit., N. elenco coltivaz., QUALITÀ DI COLTURA, SUPERFICIE (ettari) - integrante, ripetuta, PRODUZIONE (quintali) - media per ha., totale (relat. alle superf. di cui alle colt. 5+6+7+8).

(*) Ha. 22,8 in orti industriali. - (1) In orti ind. - (2) 40,0% primaticole. - (3) In orti ind. ha. 15,2. - (4) Id. ha. 3,8. - (5) Preval. ortaggi da foglie. - (6) Semenzai in orti ind.; produz. in migliaia di lire. - (7) Preval. favetta e lupini. - (8) Altri prodotti da colture legnose, rispettiv. nel sessennio 1923-'28 e nell'anno 1929: legna da ardere, q. 1.673 e q. 1.680; legname da lavoro, m. 258 e m. 258.

VI. - Produzione dei cereali

VII. - Produzione dei foraggi

Table VI: Produzione dei cereali. Columns: COLTIVAZIONI, SUPERFICIE complessiva (ettari), PRODUZIONE (q.) - media per ettaro, totale in base al rend. unit.

Table VII: Produzione dei foraggi. Columns: COLTIVAZIONI, PROD. TOT. (1923-'28, 1929), PROD. ACCESSORIA, PROD. TOT. (1923-'28, 1929).

(*) Vedi « Avvertenze alle tavole »: pag. 1.

75. - CAMPOSANO

REGIONE AGRARIA DI PIANURA

ZONA AGRARIA XXVIII

Tab. III.

I. - Dati generali

PIANO CAMPANO [EX CASERTA]

Table I: General data including geographical data, population, agricultural population, agricultural holdings, and livestock.

II. - Superficie per qualità di coltura

III. - Ripartizione superficie seminativi

IV. - Superficie e densità delle colture legnose (*)

Table II: Surface area by quality of cultivation, including seminativi, prati permanenti, and incolti.

Table III: Distribution of sown surface, categorized by crop type like cereals, industrial crops, and permanent crops.

Table IV: Surface area and density of woody crops, including vines, olives, and fruit trees.

V. - Superficie e produzione delle singole coltivazioni - Densità delle coltivazioni legnose

Table V: Detailed data on surface area and production of individual crops, including cereals, legumes, and woody crops.

VI. - Produzione dei cereali

VII. - Produzione dei foraggi

Table VI: Production of cereals, showing yield per hectare and total production for various crop types.

Table VII: Production of forage, including hay and other feed crops, with details on accessorial production.

(*) Vedi « Avvertenze alle tavole »: pag. 1.

76. - CASALBA

REGIONE AGRARIA DI PIANURA

ZONA AGRARIA XXVIII

Tav. III.

I. - Dati generali

PIANO CAMPANO [EX-CASERTA]

Table I: Dati generali. Columns include: 1. Dati geografici, 2. Popolazione (Censim. 21-IV-1931-IX), 3. Popolazione agricola (Censim. 21-IV-1931-IX), 4. Aziende agricole (Censim. agr. 19-III-1930-VIII), 5. Bestiame (Censim. agr. 19-III-1930-VIII).

II. - Superficie per qualità di coltura

III. - Ripartizione superficie seminativi

IV. - Superficie e densità delle colture legnose (*)

Table II: Superficie per qualità di coltura. Columns: QUALITÀ DI COLTURA, SUPERFICIE (ettari) - semplici, con piante legnose, totale.

Table III: Ripartizione superficie seminativi. Columns: COLTIVAZIONI, SUPERFICIE INTEGRANTE, SUPERF. RIPETUTA, totale.

Table IV: Superficie e densità delle colture legnose. Columns: COLTIVAZIONI, SUPERFICIE INTEGRANTE (pura, mista), SUPERFICIE RIPETUTA (a coltura promiscua, piante nelle tare e sparse).

V. - Superficie e produzione delle singole coltivazioni - Densità delle coltivazioni legnose

Table V: Superficie e produzione delle singole coltivazioni. Columns: N. elenco coltivaz., QUALITÀ DI COLTURA, SUPERFICIE (ettari), PRODUZIONE (quintali), N. elenco coltivaz.

VI. - Produzione dei cereali

VII. - Produzione dei foraggi

Table VI: Produzione dei cereali. Columns: COLTIVAZIONI, SUPERFICIE (ettari), PRODUZIONE (q.) - media per ettaro, totale in base al rend. unit.

Table VII: Produzione dei foraggi. Columns: COLTIVAZIONI, PROD. TOT. (1923-28, 1929), PROD. ACCESSORIA, PROD. TOT. (1923-28, 1929).

(*) Vedi « Avvertenze alle tavole »: pag. 1.

77. - CASAMARCIANO

REGIONE AGRARIA DI PIANURA

ZONA AGRARIA XXVIII

Tav. II.

I. - Dati generali

PIANO CAMPANO [EX-CASERTA]

Table I: General data. Columns include: 1. Dati geografici (Geographical data), 2. Popolazione (Population), 3. Popolazione agricola (Agricultural population), 4. Aziende agricole (Agricultural enterprises), 5. Bestiame (Livestock).

II. - Superficie per qualità di coltura

III. - Ripartizione superficie seminativi

IV. - Superficie e densità delle colture legnose (*)

Table II: Surface by quality of cultivation. Columns: Qualità di coltura, Qualità di coltura (semplici, con piante legnose, totale).

Table III: Distribution of sown surface. Columns: Coltivazioni, Superficie integrante, Superficie ripetuta.

Table IV: Surface and density of woody crops. Columns: Coltivazioni, Superficie integrante (pura, mista), Superficie ripetuta.

V. - Superficie e produzione delle singole coltivazioni - Densità delle coltivazioni legnose

Table V: Surface and production of individual crops. Columns: Qualità di coltura, Superficie (integrante, ripetuta), Produzione (media per ettaro, totale in base al rendim. unit.), Qualità di coltura, Superficie (integrante, ripetuta), Produzione (media per ha., totale).

VI. - Produzione dei cereali

VII. - Produzione dei foraggi

Table VI: Production of cereals. Columns: Coltivazioni, Superficie complessiva, Produzione (media per ettaro, totale).

Table VII: Production of forage. Columns: Coltivazioni, Prod. Tot. (media 1923-28, 1929), Prod. Accessoria, Prod. Tot. (media 1923-28, 1929).

(*) Vedi « Avvertenze alle tavole »: pag. 1.

78. - CASERTA

REGIONE AGRARIA DI PIANURA

ZONA AGRARIA XXVIII

Tav. III.

I. - Dati generali

PIANO CAMPANO [EX-CASERTA]

Table I: Dati generali. Columns include: 1. Dati geografici, 2. Popolazione, 3. Popolazione agricola, 4. Aziende agricole, 5. Bestiame.

II. - Superficie per qualità di coltura

Table II: Superficie per qualità di coltura. Columns: QUALITÀ DI COLTURA, SUPERFICIE (ettari) - semiplici, con piante legnose, totale.

III. - Ripartizione superficie seminativi

Table III: Ripartizione superficie seminativi. Columns: COLTIVAZIONI, SUPERFICIE (ettari) - nel seminat. nelle colt. legn. spec., totale.

IV. - Superficie e densità delle colture legnose (*)

Table IV: Superficie e densità delle colture legnose. Columns: COLTIVAZIONI, SUPERFICIE INTEGRANTE, SUPERFICIE RIPETUTA.

V. - Superficie e produzione delle singole coltivazioni - Densità delle coltivazioni legnose

Table V: Superficie e produzione delle singole coltivazioni. Columns: N. elenco coltivaz., QUALITÀ DI COLTURA, SUPERFICIE (ettari), PRODUZIONE (quintali), DENSITÀ.

VI. - Produzione dei cereali

VII. - Produzione dei foraggi

Table VI: Produzione dei cereali. Columns: COLTIVAZIONI, SUPERFICIE complessiva, PRODUZIONE (q.) - media per ettaro, totale in base al rend. unit.

Table VII: Produzione dei foraggi. Columns: COLTIVAZIONI, PROD. TOT., PROD. ACCESSORIA.

(*) Vedi « Avvertenze alle tavole »: pag. 3.

Tav. II

I. - Dati generali

Table with 5 main columns: 1. Dati geografici, 2. Popolazione, 3. Popolazione agricola, 4. Azienda agricola, 5. Bestiame. Includes data for Pianura territory, population statistics, agricultural holdings, and livestock counts.

II. - Superficie per qualità di coltura

III. - Ripartizione superficie seminativi

IV. - Superficie e densità delle colture legnose

Table II: Surface by quality of cultivation. Columns: Qualità di coltura, Qualità di coltura (semplici, con piante legnose), totale. Rows: 1. Seminativi, 2. Prati permanenti, etc.

Table III: Distribution of sown surface. Columns: Coltivazioni, Superficie irrigata, nelle colt. legn. spec., totale. Rows: 1. Cereali, 2. Coltiv. industriali, etc.

Table IV: Surface and density of woody crops. Columns: Coltivazioni, Superficie integrante (pura, prevalente, mista), Superficie ripetuta. Rows: 1. Viti, 2. Olivi, 3. Agrumi, etc.

V. - Superficie e produzione delle singole coltivazioni - Densità delle coltivazioni legnose

Table V: Surface and production of individual crops - Density of woody crops. Large table with multiple columns for crop types, surface area, and production. Includes sections for 'Seminativi' and 'Coltivazioni legnose'.

VI. - Produzione dei cereali

VII. - Produzione dei foraggi

Table VI: Production of cereals. Columns: Coltivazioni, Superficie complessiva, Produzione (q.) per ettaro, totale in base al rend. unit. Rows: 1. Frumento, 2. Riso, 3. Granoturco, etc.

Table VII: Production of forage. Columns: Coltivazioni, Prod. Tot. 1923-28, 1929. Rows: 1. Prati avvicendati, 2. Id. id. annuo d'imp., etc.

(*) Vedi « Avvertenze alle tavole » pag. 1.

Table with 5 main columns: 1. Dati geografici, 2. Popolazione, 3. Popolazione agricola, 4. Azienda agricola, 5. Bestiame. Includes data for Pianura, population statistics, agricultural holdings, and livestock counts.

II. - Superficie per qualità di coltura

III. - Ripartizione superficie seminativa

IV. - Superficie e densità delle colture legnose

Table II: Surface by quality of cultivation. Columns: Qualità di coltura, Superficie (ettari) - Qualità di coltura (semplici, con piante legnose, totale).

Table III: Distribution of sown surface. Columns: Coltivazioni, Superficie (ettari) - Ripetuta, Intercalari, Totale.

Table IV: Surface and density of woody crops. Columns: Coltivazioni, Superficie (ettari) - Integrante (pura, prevalente, mista), Ripetuta (secondaria, promiscua, piante nelle tare e sparse).

V. - Superficie e produzione delle singole coltivazioni - Densità delle coltivazioni legnose

Table V: Surface and production of individual crops - Density of woody crops. Large table with columns for quality of cultivation, surface, and production for various crops like wheat, rice, and legumes.

VI. - Produzione dei cereali

VII. - Produzione dei foraggi

Table VI: Production of cereals. Columns: Coltivazioni, Superficie complessiva, Produzione (q.) - media per ettaro, totale in base al rend. unit.

Table VII: Production of forage. Columns: Coltivazioni, Prod. Tot., Produz. Accessoria, Prod. Tot. (media 1923-28, 1929).

(*) Vedi « Avvertenze alle tavole »: pag. 1.

Table I: General data. Columns include: 1. Dati geografici (Geographical data), 2. Popolazione (Population), 3. Popolazione agricola (Agricultural population), 4. Aziende agricole (Agricultural enterprises), 5. Bestiame (Livestock).

II. - Superficie per qualità di coltura

III. - Ripartizione superficie seminativi

IV. - Superficie e densità delle colture legnose (*)

Table II: Surface by quality of cultivation. Columns: Qualità di coltura (Quality of cultivation), Qualità di coltura (Quality of cultivation), Superficie (Surface).

Table III: Distribution of sown surface. Columns: Coltivazioni (Cultivations), Superficie (Surface), Ripartizione (Distribution).

Table IV: Surface and density of woody crops. Columns: Coltivazioni (Cultivations), Superficie (Surface), Densità (Density).

V. - Superficie e produzione delle singole coltivazioni - Densità delle coltivazioni legnose

Table V: Surface and production of individual cultivations - Density of woody cultivations. Large table with multiple columns for quality, surface, production, and density.

VI. - Produzione dei cereali

VII. - Produzione dei foraggi

Table VI: Production of cereals. Columns: Coltivazioni (Cultivations), Produzione (Production).

Table VII: Production of forage. Columns: Coltivazioni (Cultivations), Produzione (Production).

(*) Vedi « Avvertenze alle tavole »: pag. 3.

82. - CIMITILE

REGIONE AGRARIA DI PIANURA
Tab. III.

I. - Dati generali

ZONA AGRARIA XXVIII
PIANO CAMPANO [EX-CASERTA]

Table I: General data including geographical data, population, agricultural population, agricultural holdings, and livestock statistics.

II. - Superficie per qualità di coltura

Table II: Surface area by quality of cultivation, categorized by crop type and land use.

III. - Ripartizione superficie seminativi

Table III: Distribution of sown surface area, detailing various agricultural crops and their respective areas.

IV. - Superficie e densità delle colture legnose (*)

Table IV: Surface area and density of woody crops, including vineyards, olive groves, and other fruit-bearing plants.

V. - Superficie e produzione delle singole coltivazioni - Densità delle coltivazioni legnose

Table V: Detailed table showing surface area and production for individual crops, including cereals, legumes, and woody crops.

(*) 75,0% primaticoe. - (*) Ortaggi da frutti. - (*) Erba medica; irrigui. - (*) Specie diverse. - (*) Ha. 14 erbai annuali per sovescio nelle colt. legn. specializz.; ha. 34 erbai intercalari per sovescio. - (*) 2,0% uva da tavola. - (*) Altri prodotti da colture legnose, rispettivamente nel sessennio 1923-'28 e nell'anno 1929; legna da ardere, q. 4.538 e q. 4.600.

VI. - Produzione dei cereali

Table VI: Production of cereals, detailing yields for wheat, rice, and other grain crops.

VII. - Produzione dei foraggi

Table VII: Production of forage, including hay and other feed crops, with detailed yield data.

(*) Vedi « Avvertenze alle tavole »: pag. 1.

83. L. COMIZIANO

REGIONE AGRARIA DEL PIANURA

ZONA AGRARIA XXVIII

Tab. III. DATI GENERALI

Dati generali

PIANO CAMPANO [EX-CASERTA]

Table with 5 columns: 1. Dati geografici, 2. Popolazione (Censim. 21-IV-1931-IX), 3. Popolazione agricola (*), 4. Aziende agricole (*), 5. Bestiame (*). Includes data for Pignora and various agricultural metrics.

II. - Superficie per qualità di coltura III. - Ripartizione superficie seminativa IV. - Superficie e densità delle colture legnose (*)

Table II: SUPERFICIE (ettari) per qualità di coltura. Columns: Qualità di coltura, Qualità di coltura (semplici, con piante legnose, totale).

Table III: COLTIVAZIONI. Columns: Coltivazioni, Superficie integrante, nelle colt. legn. spec., totale.

Table IV: SUPERFICIE INTEGRANTE e SUPERFICIE RIPETUTA. Columns: Coltivazioni, superficie integrante (pura, prevalente, totale), superficie ripetuta (promiscua, piante nelle tare e sparse).

V. - Superficie e produzione delle singole colture. - Densità delle colture legnose

Table V: Detailed table of coltures with columns for N. elenco colture, Qualità di coltura, Superficie (integrante, ripetuta), Produzione (media per ettaro, totale in base al rendimento), and Densità delle colture legnose.

(*) 60,0% primaticce. - (1) Nel frutteto. - (2) Trifoglio pratense. - (3) Favetta ed orzo. - (4) 10,0% uva da tavola. - (5) Altri prodotti da colture legnose, rispettiv. nel sessennio 1923-28 e nell'anno 1929: legna da ardere, q. 4.020 e q. 5.548.

VI. - Produzione dei cereali

VII. - Produzione dei foraggi

Table VI: Produzione dei cereali. Columns: Coltivazioni, Superficie complessiva, Produzione (media per ettaro, totale in base al rendimento).

Table VII: Produzione dei foraggi. Columns: Coltivazioni, Produzione (media 1923-28, 1929), Prod. accessoria.

(*) Vedi « Avvertenze alle tavole »: pag. 1.

84. - FERTILIA

REGIONE AGRARIA DI PIANURA

ZONA AGRARIA XXVIII

Tab. III.

I. - Dati generali

PIANO CAMPANO [EX-CASERTA]

1. Dati geografici	2. Popolazione (Censim. 21-IV-1931-IX)	3. Popolazione agricola (*) (Censim. 21-IV-1931-IX)			4. Aziende agricole (*) (Censim. agr. 19-III-1930-VIII)					5. Bestiame (*) (Censim. agr. 19-III-1930-VIII)		
		Pos. profess. capo famiglia	Fam. glie	Componenti	Classi di ampiezza	Num.	Superf. ha.	Sistema di condur.	Num.	Superf. ha.	Bovini N.	Equini
Giacitura prev. del territ. Pianura	Presente:				1. Fino a 0,50 ha.	138	54	Economia diretta	122	178	58	540
Posizione geografica del Centro princ. (lat. 41° 0' long. +1° 44')	In complesso 6.340	Conduc. terreni proprii	109	511	2. da 0,51 a 1	229	178	Affitto	470	619	110	1
Altitudine s/m del territorio	Per km.² territoriale 394	Fittavoli	394	1.887	3. da 1,01 a 3	238	434	Colonia	4	10	1	88
	di superf. (agr. e forest.) 418	Colonali	347	1.349	4. da 3,01 a 5	37	147	Mista	96	236		
	Dei centri 6.107	Giornalieri	16	78	5. da 5,01 a 10	15	100					
	Delle case sparse 233	Altri addetti	16	78	6. da 10,01 a 20	3	49					
	Residente:	Totale	866	3.330	7. da 20,01 a 50	-	-					
	In complesso 6.333	(*) Per km.² territoriale 237			8. da 50,01 a 100	-	-					
	Per km.² territoriale 395	(*) di superficie agr. e forest. 252			9. da 100,01 a 500	-	-					
	di superf. (agr. e forest.) 420				10. oltre 500	-	-					
					Totale	692	1.041	Totale	692	1.041		

II. - Superficie per qualità di coltura

QUALITÀ DI COLTURA	SUPERFICIE (ettari)		
	semplici	con piante legnose	totale
1. Seminativi	669	784	1.453
2. Prati permanenti	-	-	-
3. Prati-pascoli perm.	-	-	-
4. Pascoli permanenti	-	-	-
5. Colture legnose specializzate	-	63	63
6. Boschi (compresi i castagneti da frutto)	-	-	-
7. Inculti produttivi	-	-	-
Totale	669	847	1.516
Superficie agraria e forestale	-	-	93
Superficie improduttiva	-	-	1.609
Superficie territoriale	-	-	-

III. - Ripartizione superficie seminativa

COLTIVAZIONI	SUPERFICIE (ettari)	SUPERF. RIPETUTA COLTIVAZIONI INTERCALARI (ettari)		totale
		nel seminativi	nelle colt. legn. spec.	
1. Cereali	423	25	-	25
2. Coltiv. industriali	786	-	-	-
3. Altre coltivazioni	25	-	-	-
4. Foraggi	38	791	-	791
5. Riposi con o senza pasco	-	-	-	-
Tare	144	-	-	-
Totale	1.411	816	-	816
6. Orti stabili, risale sta b. ecc.	41	-	-	-
Tare	1	-	-	-
Totale	42	-	-	-
Superficie complessiva	1.453	-	-	-

IV. - Superficie e densità delle colture legnose (*)

COLTIVAZIONI	SUPERFICIE INTEGRANTE a coltura specializzata				SUPERFICIE RIPETUTA a coltura promiscua				piante nelle tare e sparse	
	ettari	n. medio piante per ha.	ettari	n. medio piante per ha.	ettari	n. medio piante per ha.	ettari	n. medio piante per ha.	ettari	n. medio piante per ha.
1. Viti (Sostegni vivi)	-	-	-	-	38 (1)	50	769 (2)	150	-	-
2. Olivi	-	-	-	-	38 (2)	16	769 (3)	50	-	-
3. Agrumi	-	-	-	-	38 (3)	12	-	-	-	-
4. Gelsi	-	-	-	-	61 (4)	295	61 (4)	112	769 (5)	12
5. Fruttiferi	-	-	-	-	-	-	-	-	-	-
6. Piante ornament.	-	-	-	-	-	-	-	-	-	-
7. Altre	-	-	-	-	-	-	-	-	-	-
8. Vivali, canneti, ecc.	-	-	-	-	-	-	-	-	-	-
Tare	-	-	-	-	-	-	-	-	-	-
Superficie complessiva	-	-	63	-	-	-	63	-	-	-

V. - Superficie e produzione delle singole coltivazioni - Densità delle coltivazioni legnose

N. elenco coltivaz. (*)	QUALITÀ DI COLTURA E COLTIVAZIONI	SUPERFICIE (ettari)		PRODUZIONE (quintali)						N. elenco coltivaz. (*)	QUALITÀ DI COLTURA E COLTIVAZIONI	SUPERFICIE (ettari)		PRODUZIONE (quintali)							
		integrante	ripetuta	media per ettaro			totale in base al rendim. unit.					integrante	ripetuta	media per ha. sulla superf. integ. a coltura pura (col. 3)		totale (relat. alle superf. di cui alle col. 5+6+7+8)					
		1923-28	1929	1923-28	1929	1923-28	1929	1923-28	1929			1923-28	1929	1923-28	1929	1923-28	1929				
1	Seminativi Semplici e con piante legnose																				
2	Frumento tenero	355	-	16,5	-	16,5	22,0	5.847	7.810												
3	Segale	-	-	-	-	-	-	-	-	49	Viti	38	769								
4	Orzo	-	-	-	-	-	-	-	-	50	Olivi	38	150								
5	Avena	-	-	-	-	-	-	-	-	51	Aranci	38	-								
6	Riso (risone)	68	-	16,9	-	16,9	20,0	1.151	1.380	52	Mandarini	38	-								
7	Granturco maggengo	-	25	-	7,4	7,4	7,0	188	175	53	Limoni	38	-								
8	Altri cereali	-	-	-	-	-	-	-	-	54	Altri agrumi	38	-								
9	Barbabietole da zucchero	-	-	-	-	-	-	-	-	55	Gelsi	38	-								
10	Canapa seme	786	-	9,9	-	9,9	10,0	7.791	7.880	56	Meli	38	-								
11	Canapa tiglio	-	-	-	-	-	-	-	-	57	Peri	38	-								
12	Lino seme	-	-	-	-	-	-	-	-	58	Cotogni e melagrani	38	-								
13	Lino tiglio	-	-	-	-	-	-	-	-	59	Peschi	38	-								
14	Tabacco	-	-	-	-	-	-	-	-	60	Albicocchi	38	-								
15	Altre coltivazioni industriali	-	-	-	-	-	-	-	-	61	Susini	38	-								
16	Patate	25 (1)	3	69,2	70,0	69,8	70,0	1.940 (2)	1.960	62	Ciliegli	38	-								
17	Fave da seme (3)	-	1	-	14,0	14,0	15,0	14	15	63	Mandarini	38	-								
18	Fagioli (4)	-	75	-	5,4	5,4	5,3	405	396	64	Noce	38	-								
19	Ceci	-	-	-	-	-	-	-	-	65	Nocciuoli	38	-								
20	Cicorie	-	-	-	-	-	-	-	-	66	Fichi	38	-								
21	Lenticchie	-	-	-	-	-	-	-	-	67	Carrubi	38	-								
22	Lupini	-	-	-	-	-	-	-	-	68	Altri fruttiferi	38	-								
23	Piselli	-	-	-	-	-	-	-	-	69	Piante ornament. (*)	38	-								
24	Veccia	-	-	-	-	-	-	-	-	70	Altre piante legnose	38	-								
25	Altre leguminose da granella	-	-	-	-	-	-	-	-	71	Canneti, vincheti	38	-								
26	Legumi freschi da sgusciare (5)	3 (6)	3	86,7	81,7	84,2	98,0	505	588	72	Vivali (*)	38	-								
27	Asparagi	-	-	-	-	-	-	-	-	73	Boschi	38	-								
28	Carofani	-	-	-	-	-	-	-	-		di cui castagneti da frutto	38	-								
29	Cardi, finocchi e sedani (7)	1	29	120,0	125,5	125,5	100,0	3.640	3.690		Inculti produttivi	38	-								
30	Cavoli (8)	-	-	-	-	-	-	-	-		Superficie agraria e forestale	38	-								
31	Cavolifiori	-	-	-	-	-	-	-	-												
32	Cipolle e aglio (9)	5	6	180,0	188,5	190,0	200,0	8.850	7.000												
33	Pomodori	29 (10)	6	190,3	188,5	190,0	200,0	6.850	7.000												
34	Poponi e cocomeri	-	-	-	-	-	-	-	-												
35	Altri ortaggi (11)	3	5	270,0	260,0	263,8	293,8	2.110	2.350												
36	Orti familiari (12)	-	-	-	-	-	-	-	-												
37	Fiori (*) (13)	-	-	-	-	-	-	-	-												
38	Foglie e foglie da profum.	-	-	-	-	-	-	-	-												
39	Colt. orn. e per fronda verde (14)	-	-	-	-	-	-	-	-												
40	Altre coltivazioni	-	-	-	-	-	-	-	-												
41	Prati avvicendati (15)	32	-	92,8	-	92,8	108,1	2.970	3.300												
42	Id. Id. (anno d'imp.)	1	-	30,0	-	30,0	20,0	40	44												
43	Erba: annuali; intercalari (16)	-	791	-	104,6	104,6	170,9	4.395	4.760												
44	Riposi con o senza pascolo	-	-	-	-	-	-	-	-												
45	Tare	145	-	-	-	-	-	-	-												
46	Totale	1.453	-	-	-	-	-	-	-												
47	Prati, prati-pasc. e pasco perm.	-	-	-	-	-	-	-	-												
48	Semplici e con piante legnose	-	-	-	-	-	-	-	-												
49	Prati permanenti	-	-	-	-	-	-	-	-												
50	Prati-pascoli permanenti	-	-	-	-	-	-	-	-												
51	Pascoli permanenti	-	-	-	-	-	-	-	-												
52	Nettaro, riposi, incolti, ecc. (17)	-	14	-</																	

85. - FRIGNANO

REGIONE AGRARIA DI PIANURA

ZONA AGRARIA XXVIII

Tab. III.

I. - Dati generali.

PIANO CAMPANO [EX-CASERTA]

Table with 5 main columns: 1. Dati geografici, 2. Popolazione, 3. Popolazione agricola, 4. Aziende agricole, 5. Bestiame. Includes geographical coordinates, population statistics, agricultural land use, and livestock counts.

II. - Superficie per qualità di coltura

III. - Ripartizione superficie seminativi

IV. - Superficie e densità delle colture legnose

Table II: Superficie per qualità di coltura. Columns: Qualità di coltura, Sempl. (ettari), con piante legnose (ettari), Totale (ettari). Rows include seminativi, prati permanenti, pascoli permanenti, etc.

Table III: Ripartizione superficie seminativi. Columns: Coltivazioni, Superficie irrigata (ettari), nei seminativi (ettari), nelle colt. legn. spec. (ettari), Totale (ettari). Rows include cereals, industrial crops, etc.

Table IV: Superficie e densità delle colture legnose. Columns: Coltivazioni, Superficie integrante (ettari), Superficie ripetuta (ettari), Densità (n. medio piante per ha.). Rows include vineyards, olive groves, etc.

V. - Superficie e produzione delle singole coltivazioni - Densità delle coltivazioni legnose

Table V: Superficie e produzione delle singole coltivazioni. Large table with multiple columns for crop types, surface area, and production (quintals). Includes sub-sections for 'Seminativi' and 'Coltivazioni legnose'.

(1) Nel frutteto. - (2) 40,0% primaticole. - (3) Ha. 5 nel frutteto. Per ha. 128 consoc. al granoturco maggengo. - (4) Preval. ortaggi da frutto; nel frutteto. - (5) 90% erba medica, 10% fieno greco. - (6) Specie diverse. - (7) Ha. 483 per rovescio. - (8) Relativa ad ha. 327. - (9) 0,9% uva per consumo diretto. - (10) Ha. 97 lotti; ha. 16 nespoli del Giappone; ha. 16 sorbi; ha. 16 lazzaruoli. - (11) Produz. totali, rispettiv. nel sessennio 1923-'28 e nell'anno 1929: lotti, q. 469 e q. 601; nespoli del Giappone, q. 24 e q. 29; sorbe, q. 12 e q. 14; lazzaruole, q. 36 e q. 43. - (12) Altri prodotti da colture legnose, rispettiv. nel sessennio 1923-'28 e nell'anno 1929: legna da ardere, q. 11.658 e q. 11.658.

VI. - Produzione dei cereali

VII. - Produzione dei foraggi

Table VI: Produzione dei cereali. Columns: Coltivazioni, Superficie complessiva (ettari), Produzione (q.) media per ettaro, totale in base al rend. unit. Rows include Frumento, Riso, etc.

Table VII: Produzione dei foraggi. Columns: Coltivazioni, Prod. Tot. (1923-'28, 1929), Produz. Accessoria. Rows include Prati avvicendati, Erbai annuali, etc.

(*) Vedi « Avvertenze alle tavole »: pag. 1.

86. - MADDALONI

REGIONE AGRARIA DI PIANURA

ZONA AGRARIA XXVIII

Tav. III.

I. - Dati generali

PIANO CAMPANO [EX-CASERTA]

Table I: Dati generali. Columns include: 1. Dati geografici, 2. Popolazione (Censim. 21-IV-1981-IX), 3. Popolazione agricola, 4. Aziende agricole, 5. Bestiame.

II. - Superficie per qualità di coltura

III. - Ripartizione superficie seminativi

IV. - Superficie e densità delle colture legnose

Table II: Superficie per qualità di coltura. Columns: QUALITÀ DI COLTURA, SUPERFICIE (ettari) - qualità di coltura (semplici, con piante legnose, totale).

Table III: Ripartizione superficie seminativi. Columns: COLTIVAZIONI, SUPERFICIE (ettari) - nel seminat. (colt. legn. spec., totale).

Table IV: Superficie e densità delle colture legnose. Columns: COLTIVAZIONI, SUPERFICIE INTEGRANTE, SUPERFICIE RIPETUTA.

V. - Superficie e produzione delle singole coltivazioni - Densità delle coltivazioni legnose

Table V: Superficie e produzione delle singole coltivazioni. Columns: N. elenco coltivaz., QUALITÀ DI COLTURA, SUPERFICIE (ettari), PRODUZIONE (quintali), Densità delle coltivazioni legnose.

VI. - Produzione dei cereali

VII. - Produzione dei foraggi

Table VI: Produzione dei cereali. Columns: COLTIVAZIONI, SUPERFICIE complessiva, PRODUZIONE (q.) - media per ettaro, totale in base al rend. unit.

Table VII: Produzione dei foraggi. Columns: COLTIVAZIONI, PROD. TOT., PRODUZ. ACCESSORIA, PROD. TOT.

(*) Vedi « Avvertenze alle tavole »: pag. 1.

87. - MARCIANISE

ZONA AGRARIA XXVIII

REGIONE AGRARIA DI PIANURA

PIANO CAMPANO [EX-CASERTA]

Tav. III.

I. - Dati generali

Table I: General data including population, agricultural holdings, and livestock statistics.

II. - Superficie per qualità di coltura

III. - Ripartizione superficie seminativi

IV. - Superficie e densità delle colture legnose

Table II: Surface area by crop quality.

Table III: Distribution of sown surface.

Table IV: Surface area and density of woody crops.

V. - Superficie e produzione delle singole coltivazioni - Densità delle coltivazioni legnose

Table V: Surface area and production of individual crops, including density of woody crops.

VI. - Produzione dei cereali

VII. - Produzione dei foraggi

Table VI: Production of cereals.

Table VII: Production of forage.

(*) Vedi « Avvertenze alle tavole » pag. 1.

88. - MARIGLIANELLA

REGIONE AGRARIA DI PIANURA

ZONA AGRARIA XXVIII

PIANO CAMPANO [EX-CASERTA]

Tab. III.

I. - Dati generali

Table I: General data including geographical coordinates, population statistics, agricultural population, and livestock counts.

II. - Superficie per qualità di coltura

III. - Ripartizione superficie seminativi

IV. - Superficie e densità delle colture legnose (*)

Table II: Surface area by quality of cultivation, showing simple and complex surfaces.

Table III: Distribution of sown surface, categorized by crop type and permanent crops.

Table IV: Surface area and density of woody crops, including vineyards and orchards.

V. - Superficie e produzione delle singole coltivazioni - Densità delle coltivazioni legnose

Table V: Detailed data on cultivation surface and production for various crops, including cereals and woody plants.

VI. - Produzione dei cereali

VII. - Produzione dei foraggi

Table VI: Production of cereals, detailing yield per hectare and total production.

Table VII: Production of forage, including hay and other feed crops.

(*) Vedi « Avvertenze alle tavole »: pag. 1.

89. - MARIGLIANO

REGIONE AGRARIA DI PIANURA

ZONA AGRARIA XXVIII

Tab. III.

I. - Dati generali

PIANO CAMPANO [EX-CASERTA]

Table I: Dati generali. Columns include: 1. Dati geografici, 2. Popolazione (Presente, Residente), 3. Popolazione agricola, 4. Azienda agricola, 5. Bestiame.

II. - Superficie per qualità di coltura

III. - Ripartizione superficie seminativi

IV. - Superficie e densità delle colture legnose

Table II: Superficie per qualità di coltura. Columns: Qualità di coltura, Qualità di coltura (semplici, con piante legnose, totale).

Table III: Ripartizione superficie seminativi. Columns: Coltivazioni, Superficie intercalari, Superficie ripetuta.

Table IV: Superficie e densità delle colture legnose. Columns: Coltivazioni, Superficie integrante, Superficie ripetuta.

V. - Superficie e produzione delle singole coltivazioni - Densità delle coltivazioni legnose

Table V: Superficie e produzione delle singole coltivazioni. Columns: Qualità di coltura, Superficie, Produzione (media per ettaro, totale in base al rendim. unit.), Densità delle coltivazioni legnose.

VI. - Produzione dei cereali

VII. - Produzione dei foraggi

Table VI: Produzione dei cereali. Columns: Coltivazioni, Superficie complessiva, Produzione (media per ettaro, totale).

Table VII: Produzione dei foraggi. Columns: Coltivazioni, Prod. tot., Produzione accessori.

(*) Vedi « Avvertenze alle tavole »: pag. 1.

90. - NOLA

REGIONE AGRARIA DI PIANURA

ZONA AGRARIA XXVIII

Tav. III.

I. - Dati generali.

PIANO CAMPANO [EX-CASERTA]

Table I: Dati generali. Columns include: 1. Dati geografici, 2. Popolazione (Censim. 21-IV-1931-IX), 3. Popolazione agricola (*), 4. Azienda agricola (*), 5. Bestiame (*).

II. - Superficie per qualità di coltura

III. - Ripartizione superficie seminativi

IV. - Superficie e densità delle colture legnose (*)

Table II: Superficie per qualità di coltura. Columns: QUALITÀ DI COLTURA, Qualità di coltura (semplici, con piante legnose), totale.

Table III: Ripartizione superficie seminativi. Columns: COLTIVAZIONI, SUPERFICIE INTEGRANTE, nel semi-nativi, nelle colt. legn. spec., totale.

Table IV: Superficie e densità delle colture legnose (*). Columns: COLTIVAZIONI, SUPERFICIE INTEGRANTE (pura, prevalente, totale), SUPERFICIE RIPETUTA (secondaria, promiscua, piante nelle tare e sparse).

V. - Superficie e produzione delle singole coltivazioni - Densità delle coltivazioni legnose

Table V: Superficie e produzione delle singole coltivazioni - Densità delle coltivazioni legnose. Large table with columns for QUALITÀ DI COLTURA, SUPERFICIE (integrante, ripetuta), PRODUZIONE (quintali), and PRODUZIONE (quintali) per ha.

VI. - Produzione dei cereali

VII. - Produzione dei foraggi

Table VI: Produzione dei cereali. Columns: COLTIVAZIONI, SUPERFICIE complessiva, PRODUZIONE (q.) per ettaro, totale in base al rend. unit.

Table VII: Produzione dei foraggi. Columns: COLTIVAZIONI, PROD. TOT. (1923-28, 1929), PROD. ACCESSORIA, PROD. TOT. (1923-28, 1929).

(*) Vedi « Avvertenze alle tavole »: pag. 1.

91. - PALMA CAMPANIA

REGIONE AGRARIA DI PIANURA

ZONA AGRARIA XXVIII

Tab. III.

I. - Dati generali

PIANO CAMPANO [EX-CASERTA]

1. Dati geografici	2. Popolazione (Censim. 21-IV-1931-IX)	3. Popolazione agricola (*) (Censim. 21-IV-1931-IX)	4. Aziende agricole (*) (Censim. agr. 19-III-1930-VIII)	5. Bestiame (*) (Censim. agr. 19-III-1930-VIII)
Giacitura prev. del territ.: <i>Bassa collina</i> Posizione geografica lat. ... 40° 52' del Centro prin. (°) long. ... +2° 6' Altitudine s/m minima ... 29 del territorio preval. (*) ... 60-250 del Centro principale ... 66	Presente: In complesso ... 9.091 Per km ² . { territoriale ... 437 di superf. { agr. e forest. ... 459 Accentr. ... 7.824 Delle case sparse ... 1.267 Residente: In complesso ... 9.229 Per km ² . { territoriale ... 444 di superf. { agr. e forest. ... 466	Pos. profess. Fam. Com- capo famiglia gile ponenti Conduc. terreni propri ... 418 1.845 Fittavoli ... 285 1.362 Coloni ... 32 134 Giornalieri ... 258 933 Altri adetti ... 50 182 Totale ... 1.043 (*) 4.456 (*) Per km ² . { territoriale ... 214 di superf. { agr. e forest. ... 225	Classi di ampiezza Num. Superf. ha. Sistema di conduz. Num. Superf. ha. 1. Fino a 0,50 ha. 296 72 2. da 0,51 a 1 180 134 3. da 1,01 a 3 381 578 4. da 3,01 a 5 71 285 5. da 5,01 a 10 16 100 6. da 10,01 a 20 3 45 7. da 20,01 a 50 1 22 8. da 50,01 a 100 - - 9. da 100,01 a 500 1 202 10. oltre 500 - - Totale ... 899 1.506	Bovini N. 128 Bovini: Equini ... 297 Vitelli e vitelle sotto l'anno ... N. 48 Suini ... 75 Mansette, manze e giovenche ... 9 Ovini ... 5 Vacche ... 57 Caprini ... 171 Mani e buoi ... 4 Tori e tori ... 14

II. - Superficie per qualità di coltura

III. - Ripartizione superficie seminativi

IV. - Superficie e densità delle colture legnose (*)

QUALITÀ DI CULTURA	SUPERFICIE (ettari)			COLTIVAZIONI	SUPERFICIE INTEGRANTE (ettari)	SUPERF. RIPETUTA COLTIVAZIONI INTERCALARI (ettari)	SUPERFICIE E DENSITÀ DELLE COLTURE LEGNOSE (*)								
	Qualità di coltura	semplici	con piante legnose				totale	a coltura specializzata				a coltura promiscua			
								pura	prevalente	totale (colonne 2+4)	secondaria	nelle tare	piante nelle	piante nelle	piante nelle
1. Seminativi ...	740	274	1.014	1. Cereali ...	512	238	238	1. Viti ...	372	7.575	372	261 (*)	740	261 (*)	247
2. Prati permanenti ...	-	-	-	2. Coltiv. industriali ...	364	-	-	2. Olivi ...	27 (*)	300	27	-	-	-	-
3. Prati-pascoli perm. ...	-	-	-	3. Altre coltivazioni ...	74	458	458	3. Agrumi ...	-	-	5 (*)	170	5 (*)	130	-
4. Pascoli permanenti ...	-	-	-	4. Foraggi ...	-	-	-	4. Gelsi ...	-	-	-	-	-	-	-
5. Colture legnose specializzate ...	-	520	520	5. Riposi con o senza pasco ...	64	-	-	5. Fruttiferi ...	-	-	92 (*)	96	92 (*)	75	261 (*)
6. Boschi (compresi i castagni da frutto) ...	-	424	424	Tare ...	-	-	-	6. Piante ornament. ...	-	-	-	-	-	-	-
7. Inculti produttivi ...	24	-	24	Tare ...	-	-	-	7. Altre ...	-	-	-	-	-	-	-
Totale ...	764	1.218	1.982	6. Orti stabili, risale stab., ecc. ...	-	-	-	8. Vivali, canneti, ecc. ...	20	4	24	-	-	-	-
Superficie agraria e forestale ...	-	-	1.982	Tare ...	-	-	-	Superficie compless. ...	419	101	520	-	-	-	-
Superficie improduttiva ...	-	-	96	Superficie complessiva ...	1.014	-	-	(*) Forma allev. prev.: a cordone. — (*) Id.: a festone. — (*) Id.: p. vento. — (*) Id.: a vaso; relativo ad ha. 28. — (*) Pioppi. — (*) Ha. 64 nocciuoli.							
Superficie territoriale ...	-	-	2.078												

V. - Superficie e produzione delle singole coltivazioni - Densità delle coltivazioni legnose

N. elenco coltivaz. (*)	QUALITÀ DI CULTURA	SUPERFICIE (ettari)	PRODUZIONE (quintali)								N. elenco coltivaz. (*)	QUALITÀ DI CULTURA	SUPERFICIE (ettari)	PRODUZIONE (quintali)															
			Integrante	ripetuta	media per ettaro				totale in base al rendim. unit.					Integrante	ripetuta	media per ha. sulla superficie				totale									
					Integrante	ripetuta	com-plettiva	com-plettiva	1923-'28	1929						(*) medio 1923-'28 (col. 3+4) x col. 7	1929 (col. 8+9) x col. 8	a coltura pura	a coltura prevalente	totale	a coltura mista	a coltura promiscua	nelle tare e sparse	1923-'28	1929	(*) 1928-'28	1929		
1-16	Seminativi Semplici e con piante legnose										1-16	Coltivazioni legnose																	
17-44	Prati, prati-pasc. e pasco perm. Semplici e con piante legnose										17-44	Boschi: di cui castagni da frutto																	
45-48	Prati permanenti, Prati-pascoli permanenti, Pascoli permanenti, Nelle tare, riposi, incolti, ecc. (*)										45-48	Inculti produttivi																	
	Totale	1.014										Superficie agraria e forestale	1.982																

VI. - Produzione dei cereali

VII. - Produzione dei foraggi

COLTIVAZIONI	SUPERFICIE complessiva (ettari)	PRODUZIONE (q.)				COLTIVAZIONI	SUPERFICIE complessiva (ettari)	PRODUZIONE (q.)				COLTIVAZIONI	PROD. ACCESSORIA	PROD. TOT.			
		media per ettaro	totale in base al rend. unit.	1923-'28	1929			media per ettaro	totale in base al rend. unit.	1923-'28	1929			1923-'28	1929	1923-'28	1929
																(*) medio 1923-'28 (col. 2+3) x col. 4	1929 (col. 5+6) x col. 4
1. Frumento					3. Granoturco					1. Prati avviocadati	2.664	2.812	1.467	1.467			
a) nei semin. sempl.					a) nei semin. sempl.	314	12,1	12,9	3.784	4.062	a) nei seminativi a riposo	-	-	-	-		
b) id. con p. legn.					b) id. con p. legn.	22	11,5	13,0	252	284	b) nelle tare produttive	123	123	-	-		
c) nelle colt. legn. spec.					c) nelle colt. legn. spec.	-	-	-	-	-	c) nei boschi e sotto altre colture legnose	1.272	1.272	-	-		
Totale					Totale	336	12,0	13,9	4.036	4.346	d) paglia dei cereali (*)	956	1.110	-	-		
2. Riso (risone)					4. Cereali minori (*)						e) fieno e collietti di barbabietole da zucchero (*)	-	-	-	-		
a) nei semin. sempl.					a) nei semin. sempl.	277	15,0	17,5	4.148	4.851	f) stami (foglie seche, sottobosco, ecc.) (*)	1.311	1.398	-	-		
b) id. con p. legn.					b) id. con p. legn.	137	10,9	12,8	1.490	1.755							
c) nel. con p. legn.					c) nelle colt. legn. spec.	251	11,1	12,7	2.798	3.187							
Totale					Totale	665	12,7	14,7	8.436	9.793							

(*) Vedi « Avvertenze alle tavole »: pag. 1.

92. - PARETE

REGIONE AGRARIA DI PIANURA

ZONA AGRARIA XXVIII

Tab. III.

I. - Dati generali

PIANO CAMPANO [EX - CASERTA]

Table I: General data. Columns include geographical data, population (present and resident), agricultural population, agricultural holdings, and livestock statistics.

II. - Superficie per qualità di coltura

III. - Ripartizione superficie seminativi

IV. - Superficie e densità delle colture legnose

Table II: Surface by quality of cultivation. Columns: Quality of cultivation, Quality of cultivation (simple/with woody plants), Total.

Table III: Distribution of sown surface. Columns: Cultivations, Surface (hectares), Total.

Table IV: Surface and density of woody crops. Columns: Cultivations, Surface (hectares), Density (plants/hectare).

V. - Superficie e produzione delle singole coltivazioni. - Densità delle coltivazioni legnose

Table V: Surface and production of individual cultivations. Columns: Quality of cultivation, Surface (hectares), Production (quintals), Density.

VI. - Produzione dei cereali

VII. - Produzione dei foraggi

Table VI: Production of cereals. Columns: Cultivations, Surface (hectares), Production (quintals).

Table VII: Production of forage. Columns: Cultivations, Surface (hectares), Production (quintals).

(*) Vedi Avvertenze alle tavole: pag. 1.

Table with 5 main sections: 1. Dati geografici, 2. Popolazione (Censim. 21-IV-1931-IX), 3. Popolazione agricola, 4. Azienda agricola, 5. Bestiame. Includes geographical data, population statistics, agricultural holdings, and livestock counts.

II. - Superficie per qualità di coltura

III. - Ripartizione superficie seminativa

IV. - Superficie e densità delle colture legnose

Table II: Superficie per qualità di coltura. Columns: Qualità di coltura, Qualità di coltura (semplici, con piante legnose, totale). Rows: 1. Seminativi, 2. Prati permanenti, etc.

Table III: Ripartizione superficie seminativa. Columns: Coltivazioni, Superficie investita, Ripartizione colture intercalari. Rows: 1. Cereali, 2. Coltiv. industriali, etc.

Table IV: Superficie e densità delle colture legnose. Columns: Coltivazioni, Superficie integrante, Superficie ripetuta. Rows: 1. Viti, 2. Olivi, 3. Agrumi, etc.

V. - Superficie e produzione delle singole coltivazioni - Densità delle coltivazioni legnose

Table V: Superficie e produzione delle singole coltivazioni. Large table with columns for quality of cultivation, surface, and production. Rows include various crops like Frumento, Riso, Patate, etc.

(1) In orti industriali nelle colt. legn. specializz. - (2) Id. ha. 0,3. Consoc. al granturco maggengo per ha. 23. - (3) Fave e piselli. - (4) In orti ind. - (5) Id. nelle colt. legn. specializz. - (6) Id. ha. 0,1; in orti ind. ha. 0,8. - (7) Preval. ortaggi da frutta; in orti ind. - (8) Erba medica. - (9) Specie diverse. - (10) Ha. 287 per sovescio. - (11) Relativa ad ha. 23. - (12) 4,0% uva per consumo diretto. - (13) Nespoli del Giappone. - (14) Altri prodotti da colture legnose, rispettiv. nel sessennio 1923-28 e nell'anno 1929: legna da ardere, q. 895 e q. 895; ghiande, q. 435 e q. 435.

VI. - Produzione dei cereali

VII. - Produzione dei foraggi

Table VI: Produzione dei cereali. Columns: Coltivazioni, Superficie complessiva, Produzione (media per ettaro, totale in base al rend. unit.). Rows: 1. Frumento, 2. Riso, 3. Granturco, etc.

Table VII: Produzione dei foraggi. Columns: Coltivazioni, Prod. Tot., Produz. Accessoria. Rows: 1. Prati avvicendati, 2. Id. Id. anno d'imp., etc.

(*) Vedi « Avvertenze alle tavole » pag. 1.

94. - SAN GENNARO VESUVIANO

REGIONE AGRARIA DI PIANURA

ZONA AGRARIA XXVIII

Tab. III.

I. - Dati generali

PIANO CAMPANO [EX-CASERTA]

Table I: General data. Columns include geographical data, population (total and agricultural), and agricultural holdings (classes of size, systems of cultivation, etc.).

II. - Superficie per qualità di coltura

III. - Ripartizione superficie seminativi

IV. - Superficie e densità delle colture legnose (*)

Table II: Surface by quality of cultivation. Columns: Quality of cultivation, Surface (hectares) - simple, with woody plants, total.

Table III: Distribution of sown surface. Columns: Cultivations, Surface (hectares) - in sown, in woody plants, total.

Table IV: Surface and density of woody crops. Columns: Cultivations, Surface (hectares) - pure, prevalent, secondary, total; Density (plants per hectare).

V. - Superficie e produzione delle singole coltivazioni - Densità delle coltivazioni legnose

Table V: Surface and production of individual cultivations. Columns: Quality of cultivation, Surface (hectares) - integrant, repeated; Production (quintals) - average per hectare, total; Density (plants per hectare).

VI. - Produzione dei cereali

VII. - Produzione dei foraggi

Table VI: Production of cereals. Columns: Cultivations, Surface (hectares) - complex, total; Production (quintals) - average per hectare, total.

Table VII: Production of forage. Columns: Cultivations, Production (quintals) - average per hectare, total; Production of accessories.

(*) Vedi « Avvertenze alle tavole »: pag. 1.

95. - SAN PAOLO BEL SITO

REGIONE AGRARIA DI PIANURA

ZONA AGRARIA XXVIII

Tav. III.

I. - Dati generali

PIANO CAMPANO [EX-CASERTA]

Table I: General data. Columns include: 1. Dati geografici (Geographical data), 2. Popolazione (Population), 3. Popolazione agricola (Agricultural population), 4. Azienda agricola (Agricultural enterprise), 5. Bestiame (Livestock).

II. - Superficie per qualità di coltura

III. - Ripartizione superficie seminativi

IV. - Superficie e densità delle colture legnose (*)

Table II: Surface by quality of cultivation. Columns: Qualità di coltura, Qualità di coltura (semplici, con piante legnose, totale).

Table III: Distribution of sown surface. Columns: Coltivazioni, Superficie irrigata, Superficie ripartita (nel seminativi, nelle colt. legn. spec., totale).

Table IV: Surface and density of woody crops. Columns: Coltivazioni, Superficie integrante (pura, prevalente, totale), Superficie ripartita (secondaria, promiscua, piante nelle tare e sparse).

V. - Superficie e produzione delle singole coltivazioni - Densità delle coltivazioni legnose

Table V: Surface and production of individual crops - Density of woody crops. Columns: Qualità di coltura, Superficie (integrante, ripetuta), Produzione (media per ettaro, totale in base al rendim. unit.), Qualità di coltura, Superficie (integrante, ripetuta), Produzione (media per ha., totale).

VI. - Produzione dei cereali

VII. - Produzione dei foraggi

Table VI: Production of cereals. Columns: Coltivazioni, Superficie complessiva, Produzione (media per ettaro, totale).

Table VII: Production of forage. Columns: Coltivazioni, Prod. Tot. (media 1923-28, 1929), Prod. Accessoria, Prod. Tot. (media 1923-28, 1929).

(*) Vedi « Avvertenze alle tavole »: pag. 1.

Tav. III.

I. - Dati generali

Table I: General data including geographical coordinates, population (present and resident), agricultural population, and agricultural statistics (classes of complexity, area, and system of cultivation).

II. - Superficie per qualità di coltura

Table II: Surface area by quality of cultivation, showing categories like sown, permanent, and forest areas.

III. - Ripartizione superficie seminativi

Table III: Distribution of sown surface, detailing various crops like cereals, industrial plants, and forage.

IV. - Superficie e densità delle colture legnose (*)

Table IV: Surface area and density of woody crops, categorized by type of cultivation and species.

V. - Superficie e produzione delle singole coltivazioni - Densità delle coltivazioni legnose

Table V: Detailed production and density data for individual crops, including cereals, legumes, and woody plants.

VI. - Produzione dei cereali

Table VI: Production of cereals, showing yield per hectare and total production for different crop types.

VII. - Produzione dei foraggi

Table VII: Production of forage, detailing the yield of various types of forage crops.

(*) Vedi « Avvertenze alle tavole »: pag. 1.

97. - SAN VITALIANO

REGIONE AGRARIA DI PIANURA

ZONA AGRARIA XXVIII

Tav. III.

I. - Dati generali

PIANO CAMPANO [EX-CASERTA]

Table I: Dati generali. Columns include: 1. Dati geografici, 2. Popolazione (Presente, Residente), 3. Popolazione agricola (Posti profes., Famiglie, Componenti), 4. Aziende agricole (Classi di ampiezza, Num., Superf. ha., Sistema di condus.), 5. Bestiame (Bovini, Equini, Suini, Ovini, Caprini).

II. - Superficie per qualità di coltura

III. - Ripartizione superficie seminativi

IV. - Superficie e densità delle colture legnose (*)

Table II: Superficie per qualità di coltura. Columns: QUALITÀ DI COLTURA, Qualità di coltura (semplici, piante legnose), totale. Rows: 1. Seminativi, 2. Prati permanenti, 3. Prati-pascoli perm., 4. Pascoli permanenti, 5. Colture legnose specializzate, 6. Boschi, 7. Inculti produttivi, 8. Superficie improduttiva, 9. Superficie territoriale.

Table III: Ripartizione superficie seminativi. Columns: COLTIVAZIONI, SUPERFICIE INTEGRANTE, nel seminativi, nelle colt. legn. spec., totale. Rows: 1. Cereali, 2. Coltiv. industriali, 3. Altre coltivazioni, 4. Foraggio, 5. Riposi con o senza pasco, 6. Ortistabili, risalestab., ecc. Tare.

Table IV: Superficie e densità delle colture legnose. Columns: COLTIVAZIONI, SUPERFICIE INTEGRANTE (pura, prevalente, totale, secondaria), SUPERFICIE RIPETUTA (a coltura promiscua, piante nelle tare e sparse). Rows: 1. Viti, 2. Olivi, 3. Agrumi, 4. Gelsi, 5. Fruttiferi, 6. Piante ornament., 7. Altre, 8. Vivali, canneti, ecc. Tare.

V. - Superficie e produzione delle singole coltivazioni - Densità delle coltivazioni legnose

Table V: Superficie e produzione delle singole coltivazioni. Columns: N. elenco coltivaz., QUALITÀ DI COLTURA, SUPERFICIE (integrante, ripetuta), PRODUZIONE (media per ettaro, totale in base al rendim. unit.), N. elenco coltivaz., QUALITÀ DI COLTURA, SUPERFICIE (integrante, ripetuta), PRODUZIONE (media sulla superf. integ., totale). Rows: 1-48. Includes sections for 'Seminativi' and 'Coltivazioni legnose'.

(*) Nel frutteto. - (*) 80,0% primaticce. - (*) Erba medica. Irrigui. - (*) Specie diverse. Irrigui. - (*) Per sovescio. - (*) 10,0% uva da tavola. - (*) Altri prodotti da colture legnose, rispettiv. nel sessennio 1923-'28 e nell'anno 1929: legna da ardere, q. 3.037 e q. 3.990.

VI. - Produzione dei cereali

VII. - Produzione dei foraggi

Table VI: Produzione dei cereali. Columns: COLTIVAZIONI, SUPERFICIE complessiva (ettari), PRODUZIONE (q.) (media per ettaro, totale in base al rend. unit.). Rows: 1. Frumento, 2. Riso, 3. Granoturco, 4. Cereali minori.

Table VII: Produzione dei foraggi. Columns: COLTIVAZIONI, PROD. TOT. (1923-'28, 1929), PROD. ACCESORIA (1923-'28, 1929). Rows: 1. Prati avvicendati, 2. Id. anno d'imp., 3. Erbai annuali, 4. Id. intercalari, 5. Prati permanenti, 6. Prati-pascoli permanenti, 7. Pascoli permanenti, 8. Produz. access. di foraggio.

(*) Vedi « Avvertenze alle tavole »: pag. 1.

98. - SAVIANO

REGIONE AGRARIA DI PIANURA

ZONA AGRARIA XXVIII

Tav. III.

I. - Dati generali

PIANO CAMPANO [EX-CASERTA]

Table I: Dati generali. Columns include: 1. Dati generali (Giacitura, Posizione geografica, Altimetria); 2. Popolazione (Presente, Residente); 3. Popolazione agricola (Posiz. profess., Famiglie, Componenti); 4. Aziende agricole (Classi di ampiezza, Num., Superf. ha.); 5. Bestiame (Bovini, Equini, Suini, Ovini, Caprini).

II. - Superficie per qualità di coltura

III. - Ripartizione superficie seminativi

IV. - Superficie e densità delle colture legnose (*)

Table II: Superficie per qualità di coltura. Columns: QUALITÀ DI COLTURA, Qualità di coltura (semplici, con piante legnose), totale. Rows: 1. Seminativi, 2. Prati permanenti, 3. Prati-pascoli perm., 4. Pascoli permanenti, 5. Colture legnose specializzate, 6. Boschi, 7. Inculti produttivi, 8. Superficie improduttiva, 9. Superficie territoriale.

Table III: Ripartizione superficie seminativi. Columns: COLTIVAZIONI, SUPERFICIE INTEGRANTE, nel seminativi, nelle colt. legn. spec., totale. Rows: 1. Cereali, 2. Colture industriali, 3. Altre coltivazioni, 4. Foraggiere, 5. Riposi con o senza pasco, 6. Orti stabili, risale stab. ecc.

Table IV: Superficie e densità delle colture legnose. Columns: COLTIVAZIONI, SUPERFICIE INTEGRANTE (pura, prevalente, mista, secondaria), SUPERFICIE RIPETUTA (a coltura promiscua, piante nelle tare e sparse). Rows: 1. Viti, 2. Olivi, 3. Agrumi, 4. Gelai, 5. Fruttiferi, 6. Piante ornament., 7. Altre, 8. Vivali, canneti, ecc.

V. - Superficie e produzione delle singole coltivazioni - Densità delle coltivazioni legnose

Table V: Superficie e produzione delle singole coltivazioni. Columns: QUALITÀ DI COLTURA, SUPERFICIE (Integrante, ripetuta), PRODUZIONE (media per ettaro, totale in base al rendim. unit.). Rows: 1-44. Seminativi (Frumento, Segale, Orzo, Avena, Riso, etc.); 45-72. Colture legnose (Viti, Olivi, Agrumi, etc.); 73. Boschi; 74. Inculti produttivi.

VI. - Produzione dei cereali

VII. - Produzione dei foraggi

Table VI: Produzione dei cereali. Columns: COLTIVAZIONI, SUPERFICIE complessiva, PRODUZIONE (media per ettaro, totale in base al rendim. unit.). Rows: 1. Frumento (a) nel semin. sempl., (b) id. con p. legn., (c) nelle colt. legn. spec.; 2. Riso (risone); 3. Granoturco; 4. Cereali minori.

Table VII: Produzione dei foraggi. Columns: COLTIVAZIONI, PROD. TOT. (1923-28, 1929), PROD. ACCESSORIA, PROD. TOT. (1923-28, 1929). Rows: 1. Prati avvicendati, 2. Id. id. (anno d'imp.), 3. Erbai annuali, 4. Id. intercalari, 5. Prati permanenti, 6. Prati-pascoli permanenti, 7. Pascoli permanenti, 8. Produz. access. di foraggio.

(*) Vedi « Avvertenze alle tavole »: pag. 1.

99. - STRIANO

REGIONE AGRARIA DI PIANURA

ZONA AGRARIA XXVIII

Tav. II.

I. - Dati generali

PIANO CAMPANO [EX CASERTA]

Table I: General data. Columns include: 1. Dati geografici (Geographical data), 2. Popolazione (Population), 3. Popolazione agricola (Agricultural population), 4. Aziende agricole (Agricultural enterprises), 5. Bestiame (Livestock).

II. - Superficie per qualità di coltura

III. - Ripartizione superficie seminativi

IV. - Superficie e densità delle colture legnose

Table II: Surface by quality of cultivation. Columns: Qualità di coltura (Quality of cultivation), Superficie (ettari) (Surface in hectares), split into sempl. (simple) and con piante legnose (with leguminous plants).

Table III: Distribution of sown surface. Columns: Coltivazioni (Cultivations), Superficie irrigata (Irrigated surface), Ripetuta (Repetitive), and Totale (Total).

Table IV: Surface and density of woody crops. Columns: Coltivazioni (Cultivations), Superficie integrale (Integral surface), Ripetuta (Repetitive), and Superficie complessiva (Overall surface).

V. - Superficie e produzione delle singole coltivazioni - Densità delle coltivazioni legnose

Table V: Surface and production of individual cultivations - Density of woody cultivations. Large table with multiple columns for cultivation types, surface, and production data.

(*) 70,0% primaticce. - (**) Nel vigneto. - (***) Nel frutteto. - (****) Ortaggi da frutti. - (*****) Erba medica. Irrigui. - (*****) Specie diverse. - (*****) Ha. 36 erbai annuali per sovescio nelle colt. legn. specializz.; ha. 189 erbai intercalari per sovescio. - (*****) 10,0% uva da tavola. - (*****) Altri prodotti da colture legnose, rispettiv. nel sessennio 1923-28 e nell'anno 1929: legna da ardere, q. 300 e q. 650.

VI. - Produzione dei cereali

VII. - Produzione dei foraggi

Table VI: Production of cereals. Columns: Coltivazioni (Cultivations), Superficie complessiva (Overall surface), and Produzione (Production).

Table VII: Production of forage. Columns: Coltivazioni (Cultivations), Prod. tot. (Total production), and Produz. accessoria (Accessory production).

(*) Vedi «Avvertenze alle tavole»: pag. 1.

100. - TRÈNTOLA

REGIONE AGRARIA DI PIANURA

ZONA AGRARIA XXVIII

Tav. III.

I. - Dati generali

PIANO CAMPANO [EX-CASERTA]

Table I: General data including population, agricultural population, and agricultural holdings. Columns include geographical data, population (present and residential), agricultural population by profession, and agricultural holdings by class and system.

II. - Superficie per qualità di coltura

III. - Ripartizione superficie seminativi

IV. - Superficie e densità delle colture legnose (*)

Table II: Surface area by quality of cultivation. Columns: Quality of cultivation, simple, with leguminous plants, total.

Table III: Distribution of sown surface. Columns: Cultivations, surface area, in semi-cultures, in special leguminous, total.

Table IV: Surface area and density of woody crops. Columns: Cultivations, pure, prevalent, total, secondary, promiscuous, plants in bare and scattered areas.

V. - Superficie e produzione delle singole coltivazioni - Densità delle coltivazioni legnose

Table V: Surface area and production of individual cultivations - Density of woody cultivations. Large table with multiple columns for cultivation quality, surface area, production, and density.

VI. - Produzione dei cereali

VII. - Produzione dei foraggi

Table VI: Production of cereals. Columns: Cultivations, surface area, production (average and total).

Table VII: Production of forage. Columns: Cultivations, total production, accessory production.

(*) Vedi « Avvertenze alle tavole »: pag. 1.

101. - VISCIANO

ZONA AGRARIA XXVIII

PIANO CAMPANO [EX-CASERTA]

REGIONE AGRARIA DI PIANURA

Tab. III.

I. - Dati generali

Table with 6 columns: 1. Dati geografici, 2. Popolazione, 3. Popolazione agricola, 4. Azienda agricola, 5. Bestiame, 6. Bestiame (continuazione). Includes data for Bovini, Equini, and Ovini.

II. - Superficie per qualità di coltura

III. - Ripartizione superficie seminativi

IV. - Superficie e densità delle colture legnose (*)

Table showing surface area by quality of cultivation (QUALITÀ DI COLTURA) with columns for semipermanenti and permanent plants.

Table showing distribution of cultivated surface (COLTIVAZIONI) by type (arboricole, fruttifere, etc.).

Table showing surface and density of woody crops (COLTIVAZIONI) with columns for various types like Viti, Olivi, etc.

V. - Superficie e produzione delle singole coltivarioni - Densità delle coltivarioni legnose

Large table (V) detailing surface area and production of individual crops, including cereals, legumes, and woody crops.

VI. - Produzione dei cereali

VII. - Produzione dei foraggi

Table (VI) showing production of cereals (COLTIVAZIONI) with columns for different types and years.

Table (VII) showing production of forage (COLTIVAZIONI) with columns for different types and years.

(*) Vedi « Avvertenze alle tavole » pag. 1.

102. - POGGIOMARINO

ZONA AGRARIA XXIX

PIANURA SUB-VESUVIANA

REGIONE AGRARIA DI PIANURA

Tab. III.

I. - Dati generali

Table with 6 columns: 1. Dati geografici, 2. Popolazione, 3. Popolazione agricola, 4. Azienda agricola, 5. Bestiame, 6. Bestiame (continuazione). Includes data for Bovini, Equini, and Ovini.

II. - Superficie per qualità di coltura

III. - Ripartizione superficie seminativi

IV. - Superficie e densità delle colture legnose (*)

Table showing surface area by quality of cultivation (QUALITÀ DI COLTURA) with columns for semipermanenti and permanent plants.

Table showing distribution of cultivated surface (COLTIVAZIONI) by type (arboricole, fruttifere, etc.).

Table showing surface and density of woody crops (COLTIVAZIONI) with columns for various types like Viti, Olivi, etc.

V. - Superficie e produzione delle singole coltivarioni - Densità delle coltivarioni legnose

Large table (V) detailing surface area and production of individual crops, including cereals, legumes, and woody crops.

VI. - Produzione dei cereali

VII. - Produzione dei foraggi

Table (VI) showing production of cereals (COLTIVAZIONI) with columns for different types and years.

Table (VII) showing production of forage (COLTIVAZIONI) with columns for different types and years.

(*) Vedi « Avvertenze alle tavole » pag. 1.

103. - POMPEI

REGIONE AGRARIA DI PIANURA

ZONA AGRARIA XXIX

Tav. III.

I. - Dati generali

PIANURA SUB-VESUVIANA

Table I: General data. Columns include: 1. Dati geografici (Geographical data), 2. Popolazione (Censim. 21-IV-1981-IX) (Population), 3. Popolazione agricola (*) (Censim. 21-IV-1981-IV) (Agricultural population), 4. Aziende agricole (*) (Censim. agr. 19-III-1980-VIII) (Agricultural enterprises), 5. Bestiame (*) (Censim. agr. 19-III-1980-VIII) (Livestock).

II. - Superficie per qualità di coltura

III. - Ripartizione superficie seminativi

IV. - Superficie e densità delle colture legnose (*)

Table II: Surface by quality of cultivation. Columns: QUALITÀ DI COLTURA, SUPERFICIE (ettari), Qualità di coltura (semplici, con piante legnose, totale).

Table III: Distribution of sown surface. Columns: COLTIVAZIONI, SUPERFICIE INTEGRANTE, SUPERF. RIPETUTA COLTIVAZIONI INTERCALARI, totale.

Table IV: Surface and density of woody crops. Columns: COLTIVAZIONI, SUPERFICIE INTEGRANTE (pura, prevalente, mista), SUPERFICIE RIPETUTA (secondaria, promiscua), piante nelle tare e sparse.

V. - Superficie e produzione delle singole coltivazioni - Densità delle coltivazioni legnose

Table V: Surface and production of individual crops - Density of woody crops. Columns: N. elenco coltiva., QUALITÀ DI COLTURA, SUPERFICIE (ettari), PRODUZIONE (quintali), N. elenco coltiva., QUALITÀ DI COLTURA, SUPERFICIE (ettari), PRODUZIONE (quintali).

VI. - Produzione dei cereali

VII. - Produzione dei foraggi

Table VI: Production of cereals. Columns: COLTIVAZIONI, SUPERFICIE complessiva, PRODUZIONE (q.) media per ettaro, totale in base al rend. unit.

Table VII: Production of forage. Columns: COLTIVAZIONI, PROD. TOT. (1923-28, 1929), PROD. ACCESSORIA, PROD. TOT. (1923-28, 1929).

(*) Vedi « Avvertenze alle tavole »: pag. 1.

104. - TORRE ANNUNZIATA

REGIONE AGRARIA DI PIANURA

ZONA AGRARIA XXIX

Tav. III.

I. - Dati generali

PIANURA SUB-VESUVIANA

Table I: General data. Columns include: 1. Dati geografici (Geographical data), 2. Popolazione (Censim. 21-IV-1931-IX) (Population), 3. Popolazione agricola (Censim. 21-IV-1931-IX) (Agricultural population), 4. Aziende agricole (Censim. agr. 19-III-1930-VIII) (Agricultural enterprises), 5. Bestiame (Censim. agr. 19-III-1930-VIII) (Livestock).

II. - Superficie per qualità di coltura

III. - Ripartizione superficie seminativi

IV. - Superficie e densità delle colture legnose (*)

Table II: Surface by quality of cultivation. Columns: QUALITÀ DI COLTURA, Qualità di coltura (semplici, con piante legnose, totale).

Table III: Distribution of sown surface. Columns: COLTIVAZIONI, SUPERFICIE INTEGRANTE, SUPERF. RIPETUTA COLTIVAZIONI INTERCALARI, totale.

Table IV: Surface and density of woody crops. Columns: COLTIVAZIONI, SUPERFICIE INTEGRANTE (pura, prevalente, totale), SUPERFICIE RIPETUTA (secondaria, promiscua, piante nelle tare e sparse).

V. - Superficie e produzione delle singole coltivazioni - Densità delle coltivazioni legnose

Table V: Surface and production of individual crops - Density of woody crops. Columns: N. elenco coltivaz., QUALITÀ DI COLTURA, SUPERFICIE (Integrante, ripetuta), PRODUZIONE (media per ettaro, totale in base al rend. unit.), N. elenco coltivaz., QUALITÀ DI COLTURA, SUPERFICIE (Integrante, ripetuta), PRODUZIONE (media sulla superf. integ. a colt. puri, totale).

VI. - Produzione dei cereali

VII. - Produzione dei foraggi

Table VI: Production of cereals. Columns: COLTIVAZIONI, SUPERFICIE complessiva, PRODUZIONE (media per ettaro, totale in base al rend. unit.).

Table VII: Production of forage. Columns: COLTIVAZIONI, PROD. TOT. (1928-28, 1929), PROD. ACCESSORIA, PROD. TOT. (1923-28, 1929).

(*) Vedi « Avvertenze alle tavole »: pag. 1.

105. - CARINOLA

REGIONE AGRARIA DI PIANURA

ZONA AGRARIA XXX PIANO-MONTE BASSO

Tav. III.

I. - Dati generali

GARIGLIANO E VOLTURNO

Table I: Dati generali. Columns include: 1. Dati geografici, 2. Popolazione (Presente, Residente), 3. Popolazione agricola, 4. Azienda agricola, 5. Bestiame.

II. - Superficie per qualità di coltura

III. - Ripartizione superficie seminativi

IV. - Superficie e densità delle colture legnose

Table II: Superficie per qualità di coltura. Columns: QUALITÀ DI COLTURA, Qualità di coltura (semplici, con piante legnose), totale.

Table III: Ripartizione superficie seminativi. Columns: COLTIVAZIONI, SUPERFICIE RIPETUTA COLTIVAZIONI INTERCALARI, nel seminativi, nelle colt. legn. spec., totale.

Table IV: Superficie e densità delle colture legnose. Columns: COLTIVAZIONI, SUPERFICIE INTEGRANTE a coltura specializzata (pura, prevalente, totale), SUPERFICIE RIPETUTA a coltura promiscua, piante nelle tare e sparse.

V. - Superficie e produzione delle singole coltivazioni - Densità delle coltivazioni legnose

Table V: Superficie e produzione delle singole coltivazioni. Columns: N. elenco coltivaz., QUALITÀ DI COLTURA, SUPERFICIE (integrante, ripetuta), PRODUZIONE (media per ettaro, totale in base al rendim. unit.), N. elenco coltivaz., QUALITÀ DI COLTURA, SUPERFICIE (integrante, ripetuta), PRODUZIONE (media per ha., totale).

VI. - Produzione dei cereali

VII. - Produzione dei foraggi

Table VI: Produzione dei cereali. Columns: COLTIVAZIONI, SUPERFICIE complessiva, PRODUZIONE (media per ettaro, totale in base al rendim. unit.).

Table VII: Produzione dei foraggi. Columns: COLTIVAZIONI, PROD. FOR. (media 1923-'28, 1929), PROD. ACCESSORIA (A-E), PROD. FOR. (media 1923-'28, 1929).

(*) Vedi « Avvertenze alle tavole »: pag. 1.

Table I: Dati generali. Columns: 1. Dati geografici, 2. Popolazione (Censim. 21-IV-1931-IX), 3. Popolazione agricola (Censim. 21-IV-1931-IX), 4. Aziende agricole (Censim. agr. 19-III-1930-VIII), 5. Bestiame (Censim. agr. 19-III-1930-VIII).

II. - Superficie per qualità di coltura

III. - Ripartizione superficie seminativi

IV. - Superficie e densità delle colture legnose (*)

Table II: Superficie per qualità di coltura. Columns: Qualità di coltura, Semplifici, con piante legnose, totale.

Table III: Ripartizione superficie seminativi. Columns: Coltivazioni, Superficie (ettari), nel seminativi, nelle colt. legn. spec., totale.

Table IV: Superficie e densità delle colture legnose. Columns: Coltivazioni, Superficie integrante, Superficie ripetuta, Densità.

V. - Superficie e produzione delle singole coltivazioni - Densità delle coltivazioni legnose

Table V: Superficie e produzione delle singole coltivazioni. Columns: Qualità di coltura, Superficie (ettari), Produzione (quintali), Densità.

VI. - Produzione dei cereali

VII. - Produzione dei foraggi

Table VI: Produzione dei cereali. Columns: Coltivazioni, Superficie complessiva, Produzione (q.), media per ettaro, totale in base al rend. unit.

Table VII: Produzione dei foraggi. Columns: Coltivazioni, Prod. Tot., Produzione accessoria, media, 1929.

(*) Vedi « Avvertenze alle tavole »: pag. 1.

107. - MONDRAGONE

REGIONE AGRARIA DI PIANURA

ZONA AGRARIA XXX PIANO-MONTE BASSO

Tav. II.

I. - Dati generali

GARIGLIANO E VOLTURNO

Table I: General data. Columns include geographical data, population (1931-IX), agricultural population (1931-IX), agricultural enterprises (1930-VIII), and livestock (1930-VIII).

II. - Superficie per qualità di coltura

III. - Ripartizione superficie seminativi

IV. - Superficie e densità delle colture legnose (*)

Table II: Surface by quality of cultivation. Columns: Quality of cultivation, simple, with woody plants, total.

Table III: Distribution of sown surface. Columns: Cultivations, surface, in sown, in woody plants, total.

Table IV: Surface and density of woody crops. Columns: Cultivations, pure, mixed, secondary, total, density.

V. - Superficie e produzione delle singole coltivazioni - Densità delle coltivazioni legnose

Table V: Surface and production of individual cultivations. Columns: Quality of cultivation, surface, production, density.

VI. - Produzione dei cereali

VII. - Produzione dei foraggi

Table VI: Production of cereals. Columns: Cultivations, surface, production.

Table VII: Production of forage. Columns: Cultivations, production, accessory production.

(*) Vedi - Avvertenze alle tavole - pag. 1.

108. - SESSA AURUNCA

REGIONE AGRARIA DI PIANURA

ZONA AGRARIA XXX PIANO-MONTE BASSO

Tav. III.

I. - Dati generali

GARIGLIANO E VOLTURNO

Table I: General data. Columns include: 1. Dati geografici (Geographical data), 2. Popolazione (Population), 3. Popolazione agricola (Agricultural population), 4. Aziende agricole (Agricultural enterprises), 5. Bestiame (Livestock).

II. - Superficie per qualità di coltura

Table II: Surface area by quality of cultivation. Columns: QUALITÀ DI COLTURA (Quality of cultivation), SUPERFICIE (ettari) (Surface area in hectares), including sub-columns for 'Qualità di coltura' and 'totale'.

III. - Ripartizione superficie seminativi

Table III: Distribution of sown surface. Columns: COLTIVAZIONI (Cultivations), SUPERFICIE INTEGRANTE (ettari) (Integrating surface in hectares), SUPERF. RIPETUTA COLTIVAZIONI INTERCALARI (ettari) (Repetitive surface of intercalary cultivations in hectares), and 'totale'.

IV. - Superficie e densità delle colture legnose (*)

Table IV: Surface area and density of woody crops. Columns: COLTIVAZIONI (Cultivations), SUPERFICIE INTEGRANTE (ettari) (Integrating surface in hectares), SUPERFICIE RIPETUTA (ettari) (Repetitive surface in hectares), and 'totale'.

V. - Superficie e produzione delle singole coltivazioni - Densità delle coltivazioni legnose

Table V: Surface area and production of individual cultivations - Density of woody cultivations. Large table with multiple columns for 'QUALITÀ DI COLTURA', 'SUPERFICIE (ettari)', 'PRODUZIONE (quintali)', and 'DENSITÀ'.

VII. - Produzione dei foraggi

Table VII: Production of forage. Columns: COLTIVAZIONI (Cultivations), PROD. TOT. (Prod. Tot.) for 1923-28 and 1929, and PROD. ACCESSORIA (Accessory production).

(*) Vedi « Avvertenze alle tavole »: pag. 1.

Table with 5 main columns: 1. Dati geografici, 2. Popolazione, 3. Popolazione agricola, 4. Azienda Agricola, 5. Bestiame. Includes geographical coordinates, population statistics, agricultural workforce, and livestock counts.

II. - Superficie per qualità di coltura

III. - Ripartizione superficie seminativi

IV. - Superficie e densità delle colture legnose (*)

Table II: Surface by quality of cultivation. Columns: Qualità di coltura, Superficie (ettari), Qualità di coltura (semplici, con piante legnose, totale).

Table III: Distribution of sown surface. Columns: Coltivazioni, Superficie (ettari), Ripartizione (nel seminativi, nelle colt. legn. spec., totale).

Table IV: Surface and density of woody crops. Columns: Coltivazioni, Superficie (ettari), Densità (n. medio piante per ha.), Ripartizione (pura, prevalente, totale, secondaria, promiscua, piante nelle tace sparse).

V. - Superficie e produzione delle singole coltivazioni - Densità delle coltivazioni legnose

Table V: Surface and production of individual crops. Columns: Qualità di coltura, Superficie (ettari), Produzione (quintali), Densità (n. medio piante per ha.), Ripartizione (integrante, ripetuta).

VI. - Produzione dei cereali

VII. - Produzione dei foraggi

Table VI: Production of cereals. Columns: Coltivazioni, Superficie (ettari), Produzione (media per ettaro, totale in base al rend. unit.).

Table VII: Production of forage. Columns: Coltivazioni, Prod. Tot. (media 1923-28, 1929), Prod. Accessoria (media 1923-28, 1929).

(*) Vedi « Avvertenze alle tavole »: pag. 1.

110. - ARZANO

REGIONE AGRARIA DI PIANURA

Tav. II.

I. - Dati generali

ZONA AGRARIA XXXI PIANO CAMPANO

Table I: General data. Columns include: 1. Dati geografici (Geographical data), 2. Popolazione (Censim. 21-IV-1931-IX) (Population), 3. Popolazione agricola (*) (Censim. 21-IV-1931-IX) (Agricultural population), 4. Aziende agricole (*) (Censim. agr. 19-III-1930-VIII) (Agricultural enterprises), 4. Bestiame (*) (Censim. agr. 19-III-1930-VIII) (Livestock).

II. - Superficie per qualità di coltura

III. - Ripartizione superficie seminativi

IV. - Superficie e densità delle colture legnose (*)

Table II: Surface by quality of cultivation. Columns: QUALITÀ DI COLTURA, SUPERFICIE (ettari) (Quality of cultivation, Surface in hectares).

Table III: Distribution of sown surface. Columns: COLTIVAZIONI, SUPERFICIE INTEGRANTE (ettari) (Cultivations, Integrating surface in hectares).

Table IV: Surface and density of woody crops. Columns: COLTIVAZIONI, SUPERFICIE INTEGRANTE (ettari) (Cultivations, Integrating surface in hectares).

V. - Superficie e produzione delle singole coltivazioni - Densità delle coltivazioni legnose

Table V: Surface and production of individual cultivations - Density of woody cultivations. Columns: QUALITÀ DI COLTURA, SUPERFICIE (ettari) (Quality of cultivation, Surface in hectares), PRODUZIONE (quintali) (Production in quintals).

VI. - Produzione dei cereali

VII. - Produzione dei foraggi

Table VI: Production of cereals. Columns: COLTIVAZIONI, SUPERFICIE complessiva (ettari) (Cultivations, Total surface in hectares), PRODUZIONE (q.) (Production in quintals).

Table VII: Production of forage. Columns: COLTIVAZIONI, PROD. TOT. (Prod. tot. 1923-28, 1929) (Cultivations, Total production).

(*) Vedi « Avvertenze alle tavole »: pag. 1.

112. - CALVIZZANO

REGIONE AGRARIA DI PIANURA

Tav. III.

I. - Dati generali

ZONA AGRARIA XXXI PIANO CAMPANO

Table I: Dati generali. Columns include: 1. Dati geografici, 2. Popolazione (Censim. 21-IV-1931-IX), 3. Popolazione agricola (*), 4. Aziende agricole (*), 5. Bestiame (*).

II. - Superficie per qualità di coltura

III. - Ripartizione superficie seminativi

IV. - Superficie e densità delle colture legnose (*)

Table II: Superficie per qualità di coltura. Columns: QUALITÀ DI COLTURA, SUPERFICIE (ettari), Qualità di coltura (semplici, con piante legnose, totale).

Table III: Ripartizione superficie seminativi. Columns: COLTIVAZIONI, SUPERFICIE INTEGRANTE, SUPERF. RIPETUTA COLTIVAZIONI INTERCALARI.

Table IV: Superficie e densità delle colture legnose (*). Columns: COLTIVAZIONI, SUPERFICIE INTEGRANTE, SUPERFICIE RIPETUTA.

V. - Superficie e produzione delle singole coltivarioni - Densità delle coltivarioni legnose

Table V: Superficie e produzione delle singole coltivarioni - Densità delle coltivarioni legnose. Large table with multiple columns for quality, surface, and production of various crops.

VI. - Produzione dei cereali

VII. - Produzione dei foraggi

Table VI: Produzione dei cereali. Columns: COLTIVAZIONI, SUPERFICIE, PRODUZIONE (q.).

Table VII: Produzione dei foraggi. Columns: COLTIVAZIONI, PROD. TOT., PROD. ACCESSORIA.

(*) Vedi « Avvertenze alle tavole »: pag. 1.

115. - CASANDRINO

REGIONE AGRARIA DI PIANURA

Tav. III.

L - Dati generali

ZONA AGRARIA XXXI PIANO CAMPANO

Table with 5 main columns: 1. Dati geografici, 2. Popolazione, 3. Popolazione agricola, 4. Aziende agricole, 5. Bestiame. Includes geographical coordinates, population statistics, agricultural holdings, and livestock data.

II. - Superficie per qualità di coltura

III. - Ripartizione superficie seminativi

IV. - Superficie e densità delle colture legnose (*)

Table II: Surface by quality of cultivation. Columns: Qualità di coltura, Superficie (ettari) - Qualità di coltura (semplici, con piante legnose), Totale.

Table III: Distribution of sown surface. Columns: Coltivazioni, Superficie (ettari) - Ripetuta, Integrante, Totale.

Table IV: Surface and density of woody crops. Columns: Coltivazioni, Superficie (ettari) - Integrante, Ripetuta, Totale.

V. - Superficie e produzione delle singole coltivazioni - Densità delle coltivazioni legnose

Table V: Surface and production of individual crops. Columns: Qualità di coltura, Superficie (ettari), Produzione (quintali), Densità (n. medio piante per ha.).

(*) Nel frutteto. - (1) 60,0% primaticce. - (2) Ha. 9 nel frutteto. Per ha. 34 consoc. al granturco maggengo. - (3) Piselli. - (4) Erba medica. - (5) Trifoglio incarnato. - (6) Specie diverse. - (7) Ha. 136 per sovescio. - (8) Relativa ad ha. 62. - (9) Id. ad ha. 80. - (10) 1,0% uva per consumo diretto. - (11) Altri prodotti da colture legnose, rispettiv. nel sessennio 1923-28 e nell'anno 1929: legna da ardere, q. 14.390 e q. 14.390.

VI. - Produzione dei cereali

VII. - Produzione dei foraggi

Table VI: Production of cereals. Columns: Coltivazioni, Superficie (ettari), Produzione (q.) - Media per ettaro, Totale in base al rend. unit.

Table VII: Production of forage. Columns: Coltivazioni, Prod. Tot. (1923-28, 1929), Prod. Accessoria, Prod. Tot. (1923-28, 1929).

(*) Vedi « Avvertenze alle tavole »: pag. 1.

116. - CASORIA

REGIONE AGRARIA DI PIANURA

Tav. III.

I. - Dati generali

ZONA AGRARIA XXXI PIANO CAMPANO

Table I: General data. Columns include: 1. Dati geografici (Geographical data), 2. Popolazione (Population), 3. Popolazione agricola (Agricultural population), 4. Aziende agricole (Agricultural enterprises), 5. Bestiame (Livestock).

II. - Superficie per qualità di coltura

III. - Ripartizione superficie seminativi

IV. - Superficie e densità delle colture legnose (*)

Table II: Surface by quality of cultivation. Columns: Qualità di coltura, Qualità di coltura (semplici, con piante legnose), totale.

Table III: Distribution of sown surface. Columns: Coltivazioni, Superficie irrigata, nel semi-nativi, nelle colt. legn. spec., totale.

Table IV: Surface and density of woody crops. Columns: Coltivazioni, Superficie integrante (pura, prevalente, mista, secondaria), Superficie ripetuta (promiscua, piante nelle tare e sparse).

V. - Superficie e produzione delle singole coltivazioni - Densità delle coltivazioni legnose

Table V: Surface and production of individual crops - Density of woody crops. Large table with multiple columns for cultivation quality, surface, and production.

VI. - Produzione dei cereali

VII. - Produzione dei foraggi

Table VI: Production of cereals. Columns: Coltivazioni, Produzione (q.), media per ettaro, totale in base al rend. unit.

Table VII: Production of forage. Columns: Coltivazioni, Prod. tot., Produz. accessoria, Prod. tot.

(*) Vedi « Avvertenze alle tavole »: pag. 1.

117. - CRISPANO

REGIONE AGRARIA DI PIANURA

Tav. III.

I. - Dati generali

ZONA AGRARIA XXXI PIANO CAMPANO

Table I: General data. Columns include: 1. Dati geografici (Geographical data), 2. Popolazione (Population), 3. Popolazione agricola (Agricultural population), 4. Aziende agricole (Agricultural enterprises), 5. Bestiame (Livestock).

II. - Superficie per qualità di coltura

III. - Ripartizione superficie seminativi

IV. - Superficie e densità delle colture legnose (*)

Table II: Surface by quality of cultivation. Columns: Qualità di coltura (Quality of cultivation), Superficie (ettari) (Surface in hectares), split into semiplici, con piante legnose, and totale.

Table III: Distribution of sowing surface. Columns: Coltivazioni (Cultivations), Superficie irrigante (Superf. irrigante), Ripetuta (Repetita), and Totale.

Table IV: Surface and density of woody crops. Columns: Coltivazioni (Cultivations), Superficie integrante (Integrating surface), Superficie ripetuta (Repeating surface), and Densità (Density).

V. - Superficie e produzione delle singole coltivazioni - Densità delle coltivazioni legnose

Table V: Surface and production of individual cultivations - Density of woody cultivations. Large table with multiple columns for quality, surface, production, and density for various crops.

VI. - Produzione dei cereali

VII. - Produzione dei foraggi

Table VI: Production of cereals. Columns: Coltivazioni (Cultivations), Superficie complessiva (Total surface), and Produzione (Production).

Table VII: Production of forage. Columns: Coltivazioni (Cultivations), Produzione (Production), and Produzione accessoria (Accessory production).

(*) Vedi « Avvertenze alle tavole »: pag. 1.

118. - FRATTAMAGGIORE

REGIONE AGRARIA DI PIANURA

Tav. III.

I. - Dati generali

ZONA AGRARIA XXXI PIANO CAMPANO

Table I: General data. Columns include: 1. Dati geografici (Geographical data), 2. Popolazione (Population), 3. Popolazione agricola (Agricultural population), 4. Aziende agricole (Agricultural enterprises), 5. Bestiame (Livestock).

II. - Superficie per qualità di coltura

Table II: Surface by quality of cultivation. Columns: Qualità di coltura (Quality of cultivation), Superficie (ettari) (Surface in hectares) - split into sempl. (simple), con piante legnose (with leguminous plants), and totale (total).

III. - Ripartizione superficie seminativi

Table III: Distribution of sown surface. Columns: Coltivazioni (Cultivations), Superficie (ettari) (Surface in hectares), Ripetuta (Ripetuta), Intercalari (Intercalari), Totale (Total).

IV. - Superficie e densità delle colture legnose (*)

Table IV: Surface and density of leguminous crops. Columns: Coltivazioni (Cultivations), Superficie (ettari) (Surface in hectares), Densità (Density).

V. - Superficie e produzione delle singole coltivazioni - Densità delle coltivazioni legnose

Table V: Surface and production of individual cultivations - Density of leguminous cultivations. Large table with multiple columns for quality of cultivation, surface, and production.

VI. - Produzione dei cereali

Table VI: Production of cereals. Columns: Coltivazioni (Cultivations), Superficie complessiva (ettari) (Total surface in hectares), Produzione (q.) (Production in quintals).

VII. - Produzione dei foraggi

Table VII: Production of forage. Columns: Coltivazioni (Cultivations), Prod. Tot. (Total Production), Produz. Accessoria (Accessory Production).

(*) Vedi « Avvertenze alle tavole »: pag. 1.

120. - GIULIANO IN CAMPANIA

REGIONE AGRARIA DI PIANURA

Tav. III.

1. - Dati generali

ZONA AGRARIA XXXI PIANO CAMPANO

Table with 5 main columns: 1. Dati geografici, 2. Popolazione, 3. Popolazione agricola, 4. Aziende agricole, 5. Bestiame. Includes geographical coordinates, population statistics, agricultural holdings, and livestock counts.

II. - Superficie per qualità di coltura

III. - Ripartizione superficie seminativi

IV. - Superficie e densità delle colture legnose (*)

Table showing surface area by crop quality (Qualità di coltura) and total surface area (Superficie agraria e forestale).

Table showing the distribution of sown surface (Superficie ripartita) by crop type (Coltivazioni).

Table showing surface area and density of woody crops (Superficie e densità delle colture legnose) categorized by type (Viti, Olivi, etc.).

V. - Superficie e produzione delle singole coltivazioni - Densità delle coltivazioni legnose

Large table detailing the surface area and production of individual crops (Qualità di coltura e Produzione) and woody crops (Coltivazioni legnose).

VI. - Produzione dei cereali

VII. - Produzione dei foraggi

Table showing the production of cereals (Produzione dei cereali) by crop type and quality.

Table showing the production of forage (Produzione dei foraggi) by crop type and quality.

(*) Vedi « Avvertenze alle tavole »: pag. 1.

121. - GRUMO NEVANO

REGIONE AGRARIA DI PIANURA

Tab. II.

I. - Dati generali

ZONA AGRARIA XXXI PIANO CAMPANO

Table I: General data including geographical coordinates, population (present and resident), agricultural holdings (classified by area), and livestock (cattle, horses, sheep, goats, pigs, etc.).

II. - Superficie per qualità di coltura

III. - Ripartizione superficie seminativi

IV. - Superficie e densità delle colture legnose (*)

Table II: Surface area by quality of cultivation, showing categories like semi-cultivated, permanent pastures, and forest/woodland.

Table III: Distribution of sown surface, categorized by crop type (cereals, industrial crops, forage, etc.).

Table IV: Surface area and density of woody crops, distinguishing between pure and mixed stands, and by species.

V. - Superficie e produzione delle singole coltivazioni - Densità delle coltivazioni legnose

Table V: Detailed data on surface area and production of individual crops, including cereals, legumes, and woody crops, with production trends for 1923-28 and 1929.

VI. - Produzione dei cereali

VII. - Produzione dei foraggi

Table VI: Production of cereals, showing yield per hectare and total production for various crop types.

Table VII: Production of forage, detailing the production of various types of forage crops and their use in livestock feed.

(*) Vedi « Avvertenze alle tavole »: pag. 1.

122. - MELITO DI NAPOLI

REGIONE AGRARIA DI PIANURA

Tav. III.

I. - Dati generali

ZONA AGRARIA XXXI PIANO CAMPANO

Table I: Dati generali. Columns include: 1. Dati geografici (Geographical data), 2. Popolazione (Population), 3. Popolazione agricola (Agricultural population), 4. Aziende agricole (Agricultural enterprises), 5. Bestiame (Livestock).

II. - Superficie per qualità di coltura

III. - Ripartizione superficie seminativi

IV. - Superficie e densità delle colture legnose (*)

Table II: Superficie per qualità di coltura. Columns: QUALITÀ DI COLTURA, SUPERFICIE (ettari), Qualità di coltura (semplici, con piante legnose, totale).

Table III: Ripartizione superficie seminativi. Columns: COLTIVAZIONI, SUPERFICIE INTEGRANTE, SUPERF. RIPETUTA INTERCALARI.

Table IV: Superficie e densità delle colture legnose. Columns: COLTIVAZIONI, SUPERFICIE INTEGRANTE (pura, mista), SUPERFICIE RIPETUTA (a coltura promiscua, piante nelle tare sparse).

V. - Superficie e produzione delle singole coltivazioni - Densità delle coltivazioni legnose

Table V: Superficie e produzione delle singole coltivazioni. Columns: N. elenco coltivaz., QUALITÀ DI COLTURA, SUPERFICIE (ettari), PRODUZIONE (quintali), N. elenco coltivaz. (right side).

VI. - Produzione dei cereali

VII. - Produzione dei foraggi

Table VI: Produzione dei cereali. Columns: COLTIVAZIONI, SUPERFICIE complessiva, PRODUZIONE (q.) (media per ettaro, totale in base al rend. unit.).

Table VII: Produzione dei foraggi. Columns: COLTIVAZIONI, PROD. TOT. (media 1923-28, 1929), PROD. ACCESSORIA, PROD. TOT. (media 1923-28, 1929).

(*) Vedi « Avvertenze alle tavole »: pag. 1.

123. - MUGNANO DI NAPOLI

REGIONE AGRARIA DI PIANURA

L - Dati generali

ZONA AGRARIA XXXI PIANO CAMPANO

Tav. II.

Table with 5 main columns: 1. Dati geografici, 2. Popolazione, 3. Popolazione agricola, 4. Aziende agricole, 5. Bestiame. Includes geographical coordinates, population statistics, agricultural holdings, and livestock counts.

II. - Superficie per qualità di coltura

Table showing agricultural surface area by quality of cultivation, including categories like seminativi, prati permanenti, and incolti.

III. - Ripartizione superficie seminativi

Table detailing the distribution of sown surface area, categorized by crop type such as cereals, industrial crops, and permanent crops.

IV. - Superficie e densità delle colture legnose (*)

Table showing surface area and density of woody crops, including vineyards, olive groves, and other fruit trees.

V. - Superficie e produzione delle singole coltivazioni - Densità delle coltivazioni legnose

Large table providing detailed production and density data for various crops, including cereals, legumes, and woody crops. Includes sub-sections for 'Seminativi' and 'Coltivazioni legnose'.

(*) Nel frutteto. - (*) 50,0% primaticce. - (*) Ha. 32 nel frutteto. Per ha. 39 consce. al granoturco maggengo. - (*) Piselli e fave. - (*) Erba medica. - (*) Specie diverse. - (*) Ha. 130 per sovescio. - (*) Relativa ad ha. 114. - (*) 2,0% uva per consumo diretto. - (*) Nespoli del Giappone. - (*) Altri prodotti da colture legnose, rispettiv. nel sessennio 1923-'28 e nell'anno 1929: legna da ardere, q. 23.680 e q. 23.680.

VI. - Produzione dei cereali

Table showing the production of cereals, including wheat, rice, and other grains, with data for average yield and total production.

VII. - Produzione dei foraggi

Table showing the production of forage crops, including hay and other feed crops, with data for total production and accessorial products.

(*) Vedi « Avvertenze alle tavole »: pag. 1.

124. - POMIGLIANO D'ARCO

REGIONE AGRARIA DI PIANURA

Tav. III.

I. - Dati generali

ZONA AGRARIA XXXI PIANO CAMPANO

Table I: General data. Columns include: 1. Dati geografici (Geographical data), 2. Popolazione (Censim. 21-IV-1931-LX), 3. Popolazione agricola (*), 4. Aziende agricole (*), 5. Bestiame (*).

II. - Superficie per qualità di coltura

III. - Ripartizione superficie seminativi

IV. - Superficie e densità delle colture legnose (*)

Table II: Surface by quality of cultivation. Columns: QUALITÀ DI COLTURA, SUPERFICIE (ettari) - Qualità di coltura (semplici, con piante legnose), totale.

Table III: Distribution of sown surface. Columns: COLTIVAZIONI, SUPERFICIE RIPETUTA COLTIVAZIONI INTERCALARI (in semi-nativi, nelle colt. legn. spec., totale).

Table IV: Surface and density of woody crops. Columns: COLTIVAZIONI, SUPERFICIE INTEGRANTE (pura, prevalente, mista, secondaria), SUPERFICIE RIPETUTA (a coltura promiscua, piante nelle tare e sparse).

V. - Superficie e produzione delle singole coltivazioni - Densità delle coltivazioni legnose

Table V: Surface and production of individual crops - Density of woody crops. Columns: N. elenco coltivaz. (*), QUALITÀ DI COLTURA, SUPERFICIE (ettari), PRODUZIONE (quintali), COLTIVAZIONI, SUPERFICIE (ettari), PRODUZIONE (quintali).

(*) Nel frutteto. - (1) 60,0% primatoce. - (2) Ha. 1 nel frutteto. - (3) Erba medica. - (4) Trifoglio incarnato. - (5) Specie diverse. - (6) Ha. 3 erbai annuali nelle colt. legn. specializz. - (7) 2,0% uva per consumo diretto. - (8) Loti. - (9) Altri prodotti da colture legnose, ripetitiv. nel sessennio 1923-28 e nell'anno 1929; legna da ardere, q. 10.000 e q. 10.000; legname da lavoro, m³. 91 e m³. 90.

VI. - Produzione dei cereali

VII. - Produzione dei foraggi

Table VI: Production of cereals. Columns: COLTIVAZIONI, SUPERFICIE complessiva (ettari), PRODUZIONE (q.) - media per ettaro, totale in base al rend. unit.

Table VII: Production of forage. Columns: COLTIVAZIONI, PROD. TOT. (media 1923-28, 1929), PROD. ACCESSORIA, PROD. TOT. (media 1923-28, 1929).

(*) Vedi « Avvertenze alle tavole »: pag. 1.

125. - QUALIANO

REGIONE AGRARIA DI PIANURA

Tav. III.

I. - Dati generali

ZONA AGRARIA XXXI PIANO CAMPANO

Table I: Dati generali. Columns: 1. Dati geografici, 2. Popolazione (Censim. 21-IV-1931-IX), 3. Popolazione agricola (*), 4. Aziende agricole (*), 5. Bestiame (*).

II. - Superficie per qualità di coltura

Table II: Superficie per qualità di coltura. Columns: QUALITÀ DI COLTURA, Qualità di coltura (semplici, con piante legnose), totale.

III. - Ripartizione superficie seminativi

Table III: Ripartizione superficie seminativi. Columns: COLTIVAZIONI, SUPERFICIE INTEGRANTE, SUPERF. RIPETUTA COLTIVAZIONI INTERCALARI.

IV. - Superficie e densità delle colture legnose (*)

Table IV: Superficie e densità delle colture legnose. Columns: COLTIVAZIONI, SUPERFICIE INTEGRANTE (pura, prevalente, totale), SUPERFICIE RIPETUTA (secondaria, promiscua, piante tare e sparse).

V. - Superficie e produzione delle singole coltivazioni - Densità delle coltivazioni legnose

Table V: Superficie e produzione delle singole coltivazioni. Columns: N. elenco coltivaz., QUALITÀ DI COLTURA, SUPERFICIE (integrante, ripetuta), PRODUZIONE (media per ettaro, totale in base al rendim. unit.), N. elenco coltivaz., QUALITÀ DI COLTURA, SUPERFICIE (integrante, ripetuta), PRODUZIONE (media sulla superf. integr. a colt. pura, totale).

VI. - Produzione dei cereali

Table VI: Produzione dei cereali. Columns: COLTIVAZIONI, SUPERFICIE complessiva (ettari), PRODUZIONE (q) (media per ettaro, totale in base al rendim. unit.).

VII. - Produzione dei foraggi

Table VII: Produzione dei foraggi. Columns: COLTIVAZIONI, PROD. TOT. (media 1923-'28, 1929), PROD. ACROSSORIA (media 1923-'28, 1929).

(*) Vedi « Avvertenze alle tavole » pag. 1.

126. - SANT'ANTIMO

REGIONE AGRARIA DI PIANURA

Tav. III.

I. - Dati generali

ZONA AGRARIA XXXI PIANO CAMPANO

Table I: General data. Columns include: 1. Dati geografici (Geographical data), 2. Popolazione (Population), 3. Popolazione agricola (Agricultural population), 4. Aziende agricole (Agricultural enterprises), 5. Bestiame (Livestock).

II. - Superficie per qualità di coltura

III. - Ripartizione superficie seminativi

IV. - Superficie e densità delle colture legnose (*)

Table II: Surface by quality of cultivation. Columns: Qualità di coltura (Quality of cultivation), Superficie (ettari) (Surface in hectares), Qualità di coltura con piante legnose (Quality of cultivation with leguminous plants), Totale (Total).

Table III: Distribution of sown surface. Columns: Coltivazioni (Cultivations), Superficie irrigata (Superficie irrigata), Superficie ripartita (Superficie ripartita), Totale (Total).

Table IV: Surface and density of woody crops. Columns: Coltivazioni (Cultivations), Superficie integrante (Integrating surface), Superficie ripartita (Distributed surface), Densità (Density).

V. - Superficie e produzione delle singole coltivazioni - Densità delle coltivazioni legnose

Table V: Surface and production of individual cultivations - Density of woody cultivations. Large table with multiple columns for cultivation types, surface, and production.

VI. - Produzione dei cereali

VII. - Produzione dei foraggi

Table VI: Production of cereals. Columns: Coltivazioni (Cultivations), Superficie complessiva (Total surface), Produzione (Production).

Table VII: Production of forage. Columns: Coltivazioni (Cultivations), Prod. tot. (Total production), Produz. accessoria (Accessory production).

(*) Vedi « Avvertenze alle tavole »: pag. 1.

127. - VILLARICCA

REGIONE AGRARIA DI PIANURÀ

Tab. III.

I. - Dati generali

ZONA AGRARIA XXXI PIANO CAMPANO

Table I: General data. Columns include: 1. Dati geografici (Geographical data), 2. Popolazione (Population), 3. Popolazione agricola (Agricultural population), 4. Aziende agricole (Agricultural enterprises), 5. Bestiame (Livestock).

II. - Superficie per qualità di coltura

III. - Ripartizione superficie seminativi

IV. - Superficie e densità delle colture legnose (*)

Table II: Surface by quality of cultivation. Columns: Qualità di coltura (Quality of cultivation), Qualità di coltura (Quality of cultivation), Superficie (Surface).

Table III: Distribution of sown surface. Columns: Coltivazioni (Cultivations), Superficie (Surface), Ripetuta (Repetitive).

Table IV: Surface and density of woody crops. Columns: Coltivazioni (Cultivations), Superficie (Surface), Densità (Density).

V. - Superfici e produzione delle singole coltivazioni - Densità delle coltivazioni legnose

Table V: Surfaces and production of individual cultivations - Density of woody crops. Large table with multiple columns for cultivation types, surface area, and production.

VI. - Produzione dei cereali

VII. - Produzione dei foraggi

Table VI: Production of cereals. Columns: Coltivazioni (Cultivations), Produzione (Production).

Table VII: Production of forage. Columns: Coltivazioni (Cultivations), Produzione (Production).

(*) Vedi « Avvertenze alle tavole »: pag. 1.

128. - CALVI RISORTA

REGIONE AGRARIA DI PIANURA

ZONA AGRARIA XXXII

Tav. III.

I. - Dati generali

BASSA VALLE DEL VOLTURNO

Table I: General data including population (1. Dati geografici, 2. Popolazione), agricultural population (3. Popolazione agricola), agricultural enterprises (4. Aziende agricole), and livestock (5. Bestiame).

II. - Superficie per qualità di coltura

III. - Ripartizione superficie seminativi

IV. - Superficie e densità delle colture legnose (*)

Table II: Surface by quality of cultivation, showing categories like Seminativi, Prati permanenti, etc.

Table III: Distribution of sown surface, categorized by crop type (Cereali, Industriali, etc.)

Table IV: Surface and density of woody crops, including Viti, Olivi, Agrumi, etc.

V. - Superficie e produzione delle singole coltivazioni - Densità delle coltivazioni legnose

Table V: Surface and production of individual crops, including detailed data for various agricultural products and their yields.

VI. - Produzione dei cereali

VII. - Produzione dei foraggi

Table VI: Production of cereals, detailing yields for wheat, rice, and other grains.

Table VII: Production of forage, detailing yields for various types of feed crops.

(*) Vedi « Avvertenze alle tavole »: pag. 1.

129. - CANCELLO ED ARNONE

REGIONE AGRARIA DI PIANURA

ZONA AGRARIA

Tav. II.

I. - Dati generali

BASSA VALLE DEL VOLTURNO

Table I: General data. Columns include: 1. Dati geografici, 2. Popolazione (Censim. 21-IV-1981-IX), 3. Popolazione agricola (*), 4. Aziende agricole (*), 5. Bestiame (*).

II. - Superficie per qualità di coltura

III. - Ripartizione superficie seminativi

IV. - Superficie e densità delle colture legnose (*)

Table II: Surface by quality of cultivation. Columns: QUALITÀ DI COLTURA, SUPERFICIE (ettari), Qualità di coltura (semplici, con piante legnose), totale.

Table III: Distribution of sown surface. Columns: COLTIVAZIONI, SUPERFICIE INTEGRANTE, SUPERF. RITRIBUTA COLTIVAZIONI INTERCALARI.

Table IV: Surface and density of woody crops. Columns: COLTIVAZIONI, SUPERFICIE INTEGRANTE (pura, prevalente, mista, secondaria), SUPERFICIE RITRIBUTA (promiscua, piante nelle tare e sparse).

V. - Superficie e produzione delle singole coltivazioni - Densità delle coltivazioni legnose

Table V: Surface and production of individual crops. Columns: N. elenco coltivaz., QUALITÀ DI COLTURA, SUPERFICIE (integrante, ripetuta), PRODUZIONE (media per ettaro, totale in base al rend. unit.), N. elenco coltivaz., QUALITÀ DI COLTURA, SUPERFICIE (integrante, ripetuta), PRODUZIONE (media per ha. sulla superf. integ., totale).

(*) Nel frutteto. - (*) Id. ha. 2 consoc. al granturco maggengo per ha. 202. - (*) In orti industriali. - (*) Id.; preval. ortaggi da frutti. - (*) Erba medica. - (*) Specie diverse. - (*) Ha. 311 per sovescio. - (*) Relativa ad ha. 153. - (*) 10,0% uva per consumo diretto. - (*) Altri prodotti da colture legnose, rispettiv. nel sessennio 1923-28 e nell'anno 1929: legna da ardere, q. 601 e q. 602.

VI. - Produzione dei cereali

VII. - Produzione dei foraggi

Table VI: Production of cereals. Columns: COLTIVAZIONI, SUPERFICIE complessiva (ettari), PRODUZIONE (q.) (media per ettaro, totale in base al rend. unit.).

Table VII: Production of forage. Columns: COLTIVAZIONI, PROD. TOT. (1923-28, 1929), PROD. ACCESSORIA (1923-28, 1929).

(*) Vedi « Avvertenze alle tavole »: pag. 1.

130. - CAPUA

REGIONE AGRARIA DI PIANURA

ZONA AGRARIA XXXII

Tav. III.

1. - Dati generali

BASSA VALLE DEL VOLTURNO

Table with 5 main columns: 1. Dati geografici, 2. Popolazione, 3. Popolazione agricola, 4. Azienda agricola, 5. Bestiame. Includes geographical data, population statistics, agricultural holdings, and livestock counts.

II. - Superficie per qualità di coltura

III. - Ripartizione superficie seminativi

IV. - Superficie e densità delle colture legnose (*)

Table showing surface area by crop quality (Semplici, con piante legnose, totale) for various crop types like Seminativi, Prati permanenti, etc.

Table showing the distribution of surface area for sown crops (Cereali, Coltiv. industriali, etc.) categorized by type and total area.

Table showing surface area and density of woody crops (Viti, Oliv. Agrumi, etc.) categorized by type and density.

V. - Superficie e produzione delle singole coltivazioni - Densità delle coltivazioni legnose

Large table detailing the surface area and production of individual crops (Frumento, Riso, etc.) and woody crops, including yield per hectare and density.

VI. - Produzione dei cereali

VII. - Produzione dei foraggi

Table showing the production of cereals (Frumento, Riso) by crop type and area.

Table showing the production of forage (Prati avviciandati, etc.) by crop type and area.

(*) Vedi « Avvertenze alle tavole »: pag. 1.

131. - CASTEL VOLTURNO

REGIONE AGRARIA DI PIANURA

ZONA AGRARIA XXXII

Tav. III.

I. - Dati generali

BASSA VALLE DEL VOLTURNO

1. Dati geografici	2. Popolazione (Censim. 21-IV-1931-IX)		3. Popolazione agricola (*) (Censim. 21-IV-1931-IX)			4. Aziende agricole (*) (Censim. agr. 19-III-1930-VIII)					5. Bestiame (*) (Censim. agr. 19-III-1930-VIII)			
	Presente:		Posiz. profes. capo famiglia	Famiglie	Componenti	Classi di ampiezza		Num.	Superf. ha.	Sistema di condus.	Num.	Superf. ha.	Bovini. N. 1.393	Bovini:
Giacitura prev. del territ.: Pianura						1. Fino a 0,50 ha.		35	12	Economia diretta.	63	1.742	Equini . . . 340	Vitelli a vitelle sotto l'anno . N. 76
Posizione geografica (lat. . . 41° 2'	In complesso 1.359		Conduc. terreni propri 69	379		2. da 0,51 a 1	31	24	Affitto 49	824	16	Suini . . . 272	Manzette, manze e giovenche . . 21	
del Centro primo (*) (long. . . +1° 29'	Per km² territoriale 20		Fittavoli 21	100		3. da 1,01 a 3	52	111	Colonia 12	10	1.190	Ovini . . . 2.967	Vacche] 125	
Altimetria s/m del territorio	Del centri 1.137		Coloni 2	15		4. da 3,01 a 5	27	113	Mista 57	1.190		Caprini . . . 39	Manzi e buoi . . . 93	
	Delle case sparse 222		Giornalieri 86	337		5. da 5,01 a 10	12	86					Torelli e tori . . . 21	
del Centro principale (*)	Residente:		Altri addetti 19	63		6. da 10,01 a 20	7	86					Bovini 1.393	
	In complesso 1.251		Totale 197 (*)	949		7. da 20,01 a 50	6	214					Bovini:	
Per km² territoriale 17		Per km² territoriale 17											Vitelli a vitelle sotto l'anno . N. 76	
di superf. agr. e forest. 19		di superf. agr. e forest. 14											Manzette, manze e giovenche . . 21	
													Vacche] 125	
													Manzi e buoi . . . 93	
													Torelli e tori . . . 21	
													Bovini 1.393	
													Equini . . . 340	
													Suini . . . 272	
													Ovini . . . 2.967	
													Caprini . . . 39	
													Bovini 1.393	
													Equini . . . 340	
													Suini . . . 272	
													Ovini . . . 2.967	
													Caprini . . . 39	

II. - Superficie per qualità di coltura

QUALITÀ DI COLTURA	SUPERFICIE (ettari)		
	semplici	con piante legnose	totale
1. Seminativi	1.569	3	1.572
2. Prati permanenti	-	-	-
3. Prati-pascoli perm.	4.130	-	4.130
4. Pascoli permanenti	667	197	864
5. Colture legnose specializzate	-	9	9
6. Boschi (compresi i castagneti da frutto)	-	161	161
7. Inculti produttivi	-	-	-
Totale	6.366	370	6.736
Superficie agraria e forestale			6.736
8. Superficie improduttiva			487
Superficie territoriale			7.223

III. - Ripartizione superficie seminativi

COLTIVAZIONI	SUPERFICIE INTEGRANTE (ettari)	SUPERF. RIPETUTA COLTIVAZIONI INTERCALARI (ettari)		totale
		nel seminativi	nelle colt. legn. spec.	
1. Cereali	460	-	-	460
2. Coltiv. industriali	-	-	-	-
3. Altre coltivazioni	924	-	-	924
4. Foraggere	107	95	4	199
5. Riposi con o senza pasco. Tare	31	-	-	31
Totale	1.522	95	4	1.621
6. Orti stabili, risaie stab., ecc. Tare	48	-	-	48
Totale	1.570			1.669
Superficie complessiva	1.572			1.572

IV. - Superficie e densità delle colture legnose (*)

COLTIVAZIONI	SUPERFICIE INTEGRANTE					SUPERFICIE RIPETUTA					
	a coltura specializzata					a coltura promiscua					
	pura		mista			secondaria		a coltura promiscua		piante nelle tare e sparse	
1. Viti	7	4.000	-	-	-	-	-	-	-	-	-
2. Oliv.	-	-	-	-	-	-	-	-	-	-	-
3. Agrumi	-	-	-	-	-	-	-	-	-	-	-
4. Gelai	-	-	-	-	-	-	-	-	-	-	-
5. Fruttiferi	2 (*)	150	-	-	-	-	-	-	-	-	-
6. Piante ornament.	-	-	-	-	-	-	-	-	-	-	-
7. Altre	-	-	-	-	-	-	-	-	-	-	-
8. Vivali, canneti, ecc. Tare	-	-	-	-	-	-	-	-	-	-	-
Superficie compless.	9										

V. - Superficie e produzione delle singole coltivazioni - Densità delle coltivazioni legnose

N. elenco coltivaz. (*)	QUALITÀ DI COLTURA E COLTIVAZIONI	SUPERFICIE (ettari)		PRODUZIONE (quintali)						N. elenco coltivaz. (*)	QUALITÀ DI COLTURA E COLTIVAZIONI	SUPERFICIE (ettari)				PRODUZIONE (quintali)					
		integrante	ripetuta	media per ettaro			totale in base al rendim. unit.					a coltura pura	a coltura mista prevalente	totale	a coltura mista secondaria	a coltura promiscua	nelle tare e sparse	media per ha. sulla superf. integ. a colt. pura (col. 8)		totale (relat. alle superf. di cui alle col. 6+7+8)	
				1923-'28	1929	1923-'28	1929	1923-'28	1929									1923-'28	1929	1923-'28	1929
1	Seminativi																				
2	Semplici e con piante legnose																				
3	Frumento tenero	280	-	16,2	16,2	20,0	4.202	5.200													
4	Frumento duro	-	-	-	-	-	-	-													
5	Segale	-	-	-	-	-	-	-													
6	Orozo	-	-	-	-	-	-	-													
7	Avena	131	-	17,1	17,1	20,0	2.246	2.620													
8	Riso (risone) (*)	48	-	52,0	52,0	60,0	2.496	2.880													
9	Granoturco maggese	69	-	17,3	17,3	20,0	1.193	1.880													
10	Altri cereali	-	-	-	-	-	-	-													
11	Barbabetole da zucchero	-	-	-	-	-	-	-													
12	Canapa seme	-	-	-	-	-	-	-													
13	Canapa tiglio	-	-	-	-	-	-	-													
14	Lino seme	-	-	-	-	-	-	-													
15	Lino tiglio	-	-	-	-	-	-	-													
16	Tabacco	-	-	-	-	-	-	-													
17	Altre coltivazioni industriali	-	-	-	-	-	-	-													
18	Patate (*)	-	1	-	60,0	60,0	70,0	60	70												
19	Fave da seme	129	-	14,3	14,3	15,0	1.846	1.935													
20	Fagioli	145 (*)	2	7,2	8,0	8,0	1.082	1.176													
21	Ceci	-	-	-	-	-	-	-													
22	Cicerchie	-	-	-	-	-	-	-													
23	Lenticchie	-	-	-	-	-	-	-													
24	Lupini	-	-	-	-	-	-	-													
25	Piselli	-	-	-	-	-	-	-													
26	Veccia	-	-	-	-	-	-	-													
27	Altre leguminose da granella	-	-	-	-	-	-	-													
28	Legumi freschi da sguolare	-	-	-	-	-	-	-													
29	Asparagi	-	-	-	-	-	-	-													
30	Cardi	-	-	-	-	-	-	-													
31	Cardi finocchi e sedani	-	-	-	-	-	-	-													
32	Cavoli	-	-	-	-	-	-	-													
33	Cavolfiori	-	-	-	-	-	-	-													
34	Cipolle e aglio	-	-	-	-	-	-	-													
35	Pomodori	273 (*)	1	195,0	193,0	195,0	210,0	53.430	57.540												
36	Peperoni e cocomeri	351	-	183,1	183,1	180,0	64.270	63.180													
37	Altri ortaggi	-	-	-	-	-	-	-													
38	Orti familiari (*)	-	-	-	-	-	-	-													
39	Fiori (*) recisi	-	-	-	-	-	-	-													
40	Fiori (*) e foglie da profum.	-	-	-	-	-	-	-													
41	Colt. orn. e per fronda verde (*)	-	-	-	-	-	-	-													
42	Altre coltivazioni (*)	26	-	24,0	24,0	21,0	624	546													
43	Prati avvicendati (*)	79	-	71,4	71,4	89,6	5.640	7.080													
44	Id. (anno d'imp.)	1	-	30,0	10,0	20,0	40	44													
45	Erbai annuali (*); intercalari (*)	27 (*)	99	65,0 (*)	69,9 (*)	68,8 (*)	75,7 (*)	8.260	9.087												
46	Riposi con o senza pascolo	-	-	-	-	-	-	-													
47	Tare	33	-	-	-	-	-	-													
	Totale	1.572																			

132. - GRAZZANISE

REGIONE AGRARIA DI PIANURA

ZONA AGRARIA XXXII

BASSA VALLE DEL VOLTURNO

Tav. III.

I. - Dati generali

Table I: General data. Columns include: 1. Dati geografici (Geographical data), 2. Popolazione (Population), 3. Popolazione agricola (Agricultural population), 4. Aziende agricole (Agricultural enterprises), 5. Bestiame (Livestock).

II. - Superficie per qualità di coltura

Table II: Surface area by quality of cultivation. Columns: Qualità di coltura (Quality of cultivation), Superficie (ettari) (Surface in hectares), split into semplifici (simple) and con piante legnose (with leguminous plants).

III. - Ripartizione superficie seminativi

Table III: Distribution of sown surface. Columns: Coltivazioni (Cultivations), Superficie (ettari) (Surface in hectares), split into ripetuta (repeated) and intercalari (intercalary).

IV. - Superficie e densità delle colture legnose (*)

Table IV: Surface and density of leguminous crops. Columns: Coltivazioni (Cultivations), Superficie (ettari) (Surface in hectares), split into integrante (integrating) and ripetuta (repeated).

V. - Superficie e produzione delle singole coltivazioni - Densità delle coltivazioni legnose

Table V: Surface and production of individual cultivations - Density of leguminous cultivations. Large table with multiple columns for quality of cultivation, surface, and production.

VI. - Produzione dei cereali

Table VI: Production of cereals. Columns: Coltivazioni (Cultivations), Superficie (ettari) (Surface in hectares), Produzione (q.) (Production in quintals).

VII. - Produzione dei foraggi

Table VII: Production of forage. Columns: Coltivazioni (Cultivations), Produzione (q.) (Production in quintals), Prod. accessoria (Accessorial production).

(*) Vedi « Avvertenze alle tavole » pag. 1

133. - PIGNATARO MAGGIORE

REGIONE AGRARIA DI PIANURA

ZONA AGRARIA XXXII

Tav. III.

L. - Dati generali

BASSA VALLE DEL VOLTURNO

Table with 5 main columns: 1. Dati geografici, 2. Popolazione, 3. Popolazione agricola, 4. Aziende agricole, 5. Bestiame. Includes geographical data, population statistics, agricultural enterprises, and livestock counts.

II. - Superficie per qualità di coltura

III. - Ripartizione superficie seminativi

IV. - Superficie e densità delle colture legnose (*)

Table II: Surface by quality of cultivation. Columns: Qualità di coltura, Semplifici, con piante legnose, Totale.

Table III: Distribution of sown surface. Columns: Coltivazioni, Superficie intercalare, Ripetute, Intercalari, Totale.

Table IV: Surface and density of woody crops. Columns: Coltivazioni, Superficie integrante, Superficie ripetuta, Densità.

V. - Superficie e produzione delle singole coltivazioni - Densità delle coltivazioni legnose

Table V: Surface and production of individual crops. Large table with multiple columns for crop types, surface area, and production data.

VI. - Produzione dei cereali

VII. - Produzione dei foraggi

Table VI: Production of cereals. Columns: Coltivazioni, Produzione (q.), Media per ettaro, Totale in base al rend. unit.

Table VII: Production of forage. Columns: Coltivazioni, Prod. Tot., Produz. Accessoria, Media, Totale.

(*) Vedi « Avvertenze alle tavole »: pag. 1.

135. - SPARANISE

REGIONE AGRARIA DI PIANURA

ZONA AGRARIA XXXII

Tav. III.

I. - Dati generali

BASSA VALLE DEL VOLTURNO

Table I: General data. Columns include: 1. Dati geografici (Geographical data), 2. Popolazione (Population), 3. Popolazione agricola (Agricultural population), 4. Aziende agricole (Agricultural enterprises), 5. Bestiame (Livestock).

II. - Superficie per qualità di coltura

III. - Ripartizione superficie seminativi

IV. - Superficie e densità delle colture legnose (*)

Table II: Surface by quality of cultivation. Columns: Qualità di coltura (Quality of cultivation), Semplifici (Simplified), Con piante legnose (With leguminous plants), Totale (Total).

Table III: Distribution of sown surface. Columns: Coltivazioni (Cultivations), Superficie irrigata (Irrigated surface), Nel seminativi (In sown areas), Nello colt. legn. spec. (In leguminous special cultivation), Totale (Total).

Table IV: Surface and density of woody crops. Columns: Coltivazioni (Cultivations), Superficie integrante (Integrating surface), Superficie ripetuta (Repeating surface), a coltura specializzata (Specialized cultivation), a coltura promiscua (Mixed cultivation), piante nelle tare e sparse (Plants in fallow and scattered).

V. - Superficie e produzione delle singole coltivazioni - Densità delle coltivazioni legnose

Table V: Surface and production of individual cultivations - Density of woody cultivations. Columns: N. elenco coltivaz. (Cultivation list number), Qualità di coltura (Quality of cultivation), Superficie (Surface), Produzione (Production), Densità (Density).

VI. - Produzione dei cereali

VII. - Produzione dei foraggi

Table VI: Production of cereals. Columns: Coltivazioni (Cultivations), Superficie complessiva (Total surface), Produzione (Production), Media per ettaro (Average per hectare).

Table VII: Production of forage. Columns: Coltivazioni (Cultivations), Prod. tot. (Total production), Produz. accessoria (Accessory production).

(*) Vedi « Avvertenza alle tavole »: pag. 1.

136. - VILLA LITERNO

REGIONE AGRARIA DI PIANURA

ZONA AGRARIA XXXII

Tab. III.

I. - Dati generali

BASSA VALLE DEL VOLTURNO

Table I: General data including geographical location, population, agricultural population, agricultural enterprises, and livestock statistics.

II. - Superficie per qualità di coltura

III. - Ripartizione superficie seminativi

IV. - Superficie e densità delle colture legnose (*)

Table II: Surface area by quality of cultivation, showing simple and complex surfaces.

Table III: Distribution of surface area for sown crops, including cereals and other crops.

Table IV: Surface area and density of woody crops, categorized by type and density.

V. - Superficie e produzione delle singole coltivazioni - Densità delle coltivazioni legnose

Table V: Detailed data on surface area and production of individual crops, including cereals and woody crops.

VI. - Produzione dei cereali

VII. - Produzione dei foraggi

Table VI: Production of cereals, showing yield per hectare and total production.

Table VII: Production of forage, showing yield per hectare and total production.

(*) Vedi « Avvertenze alle tavole »: pag. 1.

137. - VILLA VOLTURNO

REGIONE AGRARIA DI PIANURA

ZONA AGRARIA XXXII

BASSA VALLE DEL VOLTURNO

Tab. III.

I. - Dati generali

Table I: General data including geographical data, population, agricultural population, agricultural enterprises, and livestock.

II. - Superficie per qualità di coltura

III. - Ripartizione superficie seminativi

IV. - Superficie e densità delle colture legnose (*)

Table II: Surface area by crop quality, including seminativi, prati permanenti, and incolti produttivi.

Table III: Distribution of sown surface, including cereals, industrial crops, and permanent crops.

Table IV: Surface area and density of woody crops, categorized by type of cultivation and species.

V. - Superficie e produzione delle singole coltivazioni - Densità delle coltivazioni legnose

Table V: Detailed data on surface area and production of individual crops, including cereals, legumes, and woody crops.

VI. - Produzione dei cereali

VII. - Produzione dei foraggi

Table VI: Production of cereals, showing average and total yields for various crop types.

Table VII: Production of forage, including hay and other feed crops, with average and total yields.

(*) Vedi « Avvertenze alle tavole »: pag. 1.

CATASTO AGRARIO DELLA PROVINCIA DI NAPOLI
(FASCICOLO N. 69)

ERRATA-CORRIGE

Pagina	Quadro	Riga	Colonna	Errata	Corrige
XII	Prospetto: Famiglie che hanno allevato seme bachi	1082: %	2-6	50,0-1,2	51,0-2,0
XIII	Ultimo prospetto	—	7-8	—	Invertire la dicitura delle due colonne
4	Cifre proporzionali	Zona agraria XXIV	71	17,5	17,4
7	Cifre proporzionali	Basca collina di Napoli e Pozzuoli	1	13	78
7	IV	Regione agraria di Pianura	10	7	5
7	V	4. Gelsi	8	13,1	13,6
7	V	4. Orzo	8	10,7-17,7	17,7-10,7
7	V	38-39. Fiori: recisi e foglie da profum.	8	16,6	10,0
7	V	47. Pascoli permanenti	8	4.031	3.431
7	V	49. Viti b)	4	1.819	1.019
7	V	Coltivazioni legnose: Tare	4	381	681
7	V	61. Susini a)	8	121	12
7	V	67. Carrubi a)	8	(¹) 3.695	(¹) 3.695
7	IV	5. Fruttiferi	4	353	354
7	V	16. Altre coltivazioni industr. nota (*)	10	su ha. 27.382	su ha. 27.392
10	IV-note	Cereali minori: b) id. con p. legn. nota (**)	—	13,3	15,3
11	V-note	nota (**)	—	(²⁴)	(²⁴)
12	V-note	nota (**)	—	Per ha. 10 granoturco maggengo	Per ha. 10 consoc. granoturco maggengo
13	V	49. Viti	11	(¹) 184.410	(²⁰) 184.410
13	V	53. Limoni	12	(²¹) 1.088	(²²) 1.088
15	V	19. Fagiuoli	9	3.563	3.558
18	V	8. Granoturco cinquantino	4	7.725	7.725,0
23	V	70. Altre piante legnose a)	7	12	22
26	V-note	nota (**)	—	Ha. 36 nespole ha. 36 lotti	Ha. 36 nespole comuni; ha. 36 lotti. — nespole comuni q. 72
26	V-note	nota (**)	—	800	809
27	I-2	Residente: per km.² di sup. territoriale	—	102	122
28	I-3	Fittavoli	—	(¹)	(³)
30	V	7. Granoturco maggengo	Famiglie	2	1.160
30	V	17. Patate	9	1,0	405
30	V	70. Altre piante legnose	11	0,5	259
30	V	A) dai prati e pascoli:	6	—	6834
32	VII	D) clime, frache, fronde, ecc.	6	0,34	10,8
33	V	50. Olivi	9	1,8	(²³) 1.046
35	V	66. Fichi	11	() 1.046	(²³) 1.046
37	I-2	48. Nelle tare, riposi, incolti, ecc.	2	Nelle tare, riposi, incolti, ecc. (*)	Nelle tare, riposi, incolti, ecc. (**)
37	V	Presente: per km.² di sup. territoriale	—	5.535	5.585
38	V	36. Altri ortaggi	3	2	23
38	V-note	nota (*)	—	Ha. 42 nel vigneto;	Ha. 142 nel vigneto:
38	V	67. Carrubi a) - b)	7	—	Le cifre vanno riferite alla col. 8
39	V	17. Patate	9-10	6.740-7.090	(*) 6.740-7.090
40	V	36. Altri ortaggi, ...	4	14	94
40	V	66. Fichi a)	7	229	929
41	V	36. Altri ortaggi	3	(¹) 33	(¹¹) 33
42	V	17. Patate	10	285	(*) 27.285
43	V	60. Albicocchi b)	4	92	102
44	V-note	nota (*)	—	Relativa ad ha. 6 (*)	Relativa ad ha. 67 (*)
45	I-5	Rovini N.	—	1	616
49	V-note	nota (*)	—	(¹) 5,0% uva	(¹) 5,0% uva
50	V	Coltivazioni legnose: Tare	—	—	—
51	V	53. Limoni	4	(²⁴) 748	(²⁴) 748
52	V	34. Pomodori	12	4,32	42,3
52	V-note	nota (**)	5	7.582	7.562
55	I-2	Presente: delle case sparse	—	115	155
56	I-5	Equini	—	167	1607
58	IV	1. Viti	6	1.660	166,0
58	V	17. Patate	3	(¹) 193,0	(¹) 193,0
58	V	50. Olivi	4	8,9	9,0
59	V-note	nota (*)	10	(¹) Id. e vecchia. —	(¹) Id. e vecchia. —
60	I-2	Residente: Per km.² di sup. agr. e forest.	—	16	136
60	IV	2. Olivi	5	(¹) 150	(¹) 150
60	IV	5. Fruttiferi	10	(²) 46	(²) 46
60	V-note	nota (**)	—	q. 1.052 e q. 1.052	q. 1.052 e q. 1.299
60	V-note	nota (**)	—	Strame: 1923-28	Strame: 1923-28
61	II	Superficie territoriale	4	2.829	2.821
61	IV	1. Viti	9	33	343
61	IV	5. Fruttiferi	8	4	43
61	V	44. Erbai: annuali; intercalari	10	5.170	5.670
61	V	73. Boschi: di cui castagneti da frutto	12	(²⁵) 10.352	(²⁵) 10.352
61	VI	Granoturco: a) id. con p. legn.	30	30	300
62	V	44. Erbai: annuali; intercalari	9	9.212	9.221
62	V	Seminativi: Totale	3	1.992,0	1.922,0
63	II	4. Pascoli permanenti	2	600	690
63	IV-note	nota (*)	—	bazenave	Cazenave
63	V	19. Fagiuoli	6	8,5	3,5
63	V-note	nota (**)	—	q. 4.519 e q. 8.601	q. 4.519 e q. 4.661
65	V	18. Fave da seme	5	8,7	8,6
65	I-3	Giornalieri	—	16	165
69	V-note	nota (**)	—	legname da lavoro, m.³ 190 e m.³ 196	legname da lavoro, m.³ 196 e m.³ 196;
69	IV-note	nota (*)	—	Pioppi —	Pioppi. — (*) Nocciuoli
74	V-note	nota (**)	—	(¹) Id. ad ha. 25	(²) Id. ad ha. 25
76	I-2	Presente: Dei centri	—	895	985
76	I-4	Sistema di conduz.: Affitto	Num.	89	86
76	IV	7. Altre	9	275	257
76	IV-note	nota (*)	—	() Nocciuoli	(¹) Nocciuoli
76	V-note	nota (**)	—	legna da ardere, q. 1600 e q. 1200	legna da ardere, q. 1.200 e q. 1.200
77	IV-note	nota (*)	—	Pioppi	Pioppi. — (*) Nocciuoli
77	VII	d) negl'incolti produttivi	6	10	120
79	V	51. Aranci a) - b)	7	47-14	—
80	V	Seminativi: Tare - Totale	3	35-653	35,0-653,0
81	V	48. Nelle tare, riposi, incolti, ecc.	4	17	17,0
81	I-1	Giacitura prev. del territ.:	—	Piacenza	Pianura
81	IV	Tare	4	2	—
82	V	19. Fagiuoli	10	93	908
82	V	32. Cavolfiori	2	Cavolfiori (*)	Cavolfiori(*)
82	V	42. Prati avvicendati	9	5.210	5.210
82	V	49. Viti	11	(¹) 19.090	(¹) 19.090
82	V	57. Peri b)	6	—	5
82	V	19. Fagiuoli	4	50	95
82	V	Superficie agraria e forestale	5	5250	5209
82	V	31. Cavoli	10	330	380
82	V-note	nota (**)	—	ha. 99 erbai	ha. 991 erbai
83	I-1	del centro principale	—	45	35
83	V	35. Poponi e cocomeri	4	33	3
83	V	Coltivazioni legnose: Tare	4	4	—
83	V	4. Orzo - 5. Avena	2	—	Orzo - Avena
83	V-note	nota (**)	—	Nel frutto ha. 11	Nel frutteto ha. 1
86	V	18. Fave da seme	7	140,0	14,0
86	V	44. Erbai: annuali; intercalari	2	Erbai: annuali; intercalari	Erbai: annuali; intercalari (*)
86	V	44. Erbai: annuali; intercalari	4	(¹) 597	(¹) 597
86	V	49. Viti	11-12	(¹) 28.121 - (¹) 32.223	(¹) 28.121 - (¹) 32.223
86	V	Coltivazioni legnose: Totale	11-12	(¹) - (¹)	(¹) - (¹)
86	V-note	nota (*)	—	(¹) Per sovescio	(¹) Specie diverse
86	V-note	nota (*)	—	(¹) Per sovescio	(¹) Per sovescio
86	V-note	nota (*) - nota (*)	—	(¹) 10,0% uva - (¹) Altri prodotti	(¹) 10,0% uva - (¹) Altri prodotti
112	I-1	del Centro principale	—	del Centro principale	del Centro principale (*)
117	V	17. Patate	9-10	23.430-23.400	(¹) 23.43 - (¹) 23.400
117	V	23. Lupini	10	64	60
117	V	Seminativi: Tare	3	33	78
120	V	44. Erbai: annuali; intercalari	2	Erbai: annuali; (*)	Erbai: annuali (*)
122	V	73. Boschi: di cui castagneti da frutto	12	7.075	7.775
123	IV	5. Fruttiferi	8	38	72
123	IV-note	nota (*)	—	Forma allev. prev.: ad alberello	Forma allev. prev.: a sostegno vivo
123	V-note	nota (**)	—	120,0%	10%
124	V-note	70. Altre piante legnose	12	1.248	(¹) 1.248
125	V	Superficie agraria e forestale	5	2.821	2.831
131	I-2	Residente: In complesso	—	10.075	10.156
132	I-4	Classi di ampiezza: Totale	Supr. ha.	(¹) 378	378
133	V	19. Fagiuoli	10	238	2.385
133	V	27. Legumi freschi da sgusciare	2	Legumi freschi da sgusciare	Legumi freschi da sgusciare (*)
133	V	44. Erbai: annuali; intercalari	8	19,1	20,0
136	V	27. Legumi freschi da sgusciare	7	—	45,0
137	V-note	nota (**)	—	e nell'anno 1919:	e nell'anno 1920:
137	V-note	nota (*)	—	20,0%	50,0%
143	V	Coltivazioni legnose: Totale	12	19	10
143	V	51. Aranci a)	5	8	3
144	V	30. Cardi, finocchi e sedani	3	2	(¹) 2
144	V	34. Pomodori	3	28	(¹) 28
144	V	48. Nelle tare, riposi,	4	588,0	588
144	V	51. Aranci a)	7	699	39
144	IV	5. Fruttiferi	5	(¹) 600	(¹) 600
144	V	7. Granoturco maggengo	8	12,0	17,0
144	VII	agrarie e forestale	3	30,7	20,7
156	VII	3. Erbai annuali	2	2.755	6.755