

IST 3350

ISTAT - Biblioteca  
Inventario S.B.N. 4070-31-7273  
Data 2000

# STATISTICA

DEL

# REGNO D'ITALIA

MORTI VIOLENTE

ANNO 1866.

DIREZIONE GENERALE  
BIBLIOTECA  
DELLA STATISTICA

STATISTICA  
DEL  
REGNO D'ITALIA

MORTI VIOLENTE

Anno 1866.



FIRENZE  
TIPOGRAFIA TOFANI  
Via S. Zanobi, N° 25

1868.



# CONSIDERAZIONI STATISTICHE.

## § I.

### Morti violente.

Cresciuta notevolmente in quest'anno, per le riforme introdotte nei quadri di prima indagine,<sup>1</sup> la copia delle notizie riguardanti le morti violente, si è stimato opportuno di pubblicarne i risultamenti in un fascicolo separato dal volume del movimento dello stato civile, del quale avevano fatto parte fin qui.

La maggior larghezza data per tal guisa alla presente pubblicazione, mentre ci consentirà di scendere a più minuti particolari e di meglio esaminare nelle molteplici loro attinenze i fatti in quest'anno per la prima volta raccolti, ci offrirà modo di sottoporre a più accurata disamina eziandio quelli che già erano compresi nelle anteriori rassegne.

Nel 1866 vi furono in tutto il regno 9 037 casi di morti violente; di queste 7 155 colpirono il sesso maschile, 1 884 il sesso femminile. La straordinaria preponderanza numerica che hanno gli uomini in

---

<sup>1</sup> Ecco la circolare che il Ministro di Agricoltura, Industria e Commercio dirigeva su tale argomento ai Prefetti del regno in data del 31 gennaio 1866.

« La esperienza degli ultimi due anni e la importanza dell'argomento hanno persuaso il sottoscritto della convenienza di dare nel corrente anno 1866 un maggiore sviluppo a quella parte della statistica delle *morti violente* che concerne le *morti accidentali* e i *suicidi*.

» Le notizie fin qui raccolte intorno a queste due forme di mortalità se potevano bastare per un primo tentativo che servisse come di corollario al movimento dello stato civile, erano ben lontane dal soddisfare ai bisogni di uno studio speciale e completo di siffatto argomento.

» Così per le *morti accidentali* importava sommamente che alla indagine delle cause che le produssero, dei mesi in cui avvennero, e del sexso delle persone che ne erano colpite, vi si aggiungesse eziandio quelle sull'età, sulla condizione civile, e sulla professione o mestiere. Egli è soltanto da tutte insieme queste cognizioni che si potranno avere argomenti sicuri per ben giudicare se le funeste accidentalità, a cui va soggetta l'umana esistenza, provengano sempre da cause indipendenti da qualsivoglia previsione, o sieno talvolta l'effetto della speciale condizione di alcune classi, o se ne abbia invece da accoglionare la incuria o la imprevidenza pubblica e privata. La statistica anche in questa occasione, anzichè servire ad uno scopo di pura curiosità scientifica, porgerà all'amministrazione e al paese utili suggerimenti onde provvedere con maturità di consiglio e secondo la varietà dei casi e la importanza dei bisogni.

» Anche dei suicidi importava di avere più complete notizie. Oltre al modo del suicidio, al sexso, all'età e alla condizione domestica e sociale del suicida, giovava altresì indagare le cause probabili che lo avevano spinto alla fatale risoluzione. Chi consideri quanta influenza esercitino sull'organismo e sulle facoltà dell'uomo le vicende del clima, le fortune sociali, le intemperanze fisiche e morali d'ogni maniera, non esiterà a riconoscere la opportunità di siffatta indagine che il sottoscritto vuole specialmente raccomandata alla prespicace solerzia delle autorità politiche.

» Per la raccolta delle nuove notizie si è creduto di dover adottare il sistema dei bollettini staccati per ciascuna morte accidentale e per ciascun suicidio. Questo sistema che permette di eseguire la notazione di ogni singolo caso, volta per volta che si verifica, avrà il doppio vantaggio di agevolare alle amministrazioni provinciali la compilazione di questa parte della statistica delle morti violente, e di esonerarle dal farne la ricapitolazione nel consueto stato annuo, il quale dovrà nel 1866 unicamente servire a notarvi le cifre relative ai Duelli, agli Omicidi e alle Esecuzioni capitali.

» I bollettini delle *morti accidentali*, e quelli dei *suicidi* si riuniranno in due pacchi distinti e si spediranno al Ministero, insieme allo Stato annuo sopraccennato, entro il gennaio dell'anno successivo a quello a cui si riferiscono le notizie.

» Il sottoscritto non dubita di poter contare in questa, come in tante altre occasioni, sull'intelligente concorso delle autorità provinciali, a cui ne porge fin d'ora i maggiori ringraziamenti.

questo genere di mortalità (79 maschi e 21 femmine su 100 morti violente) non è che la conseguenza delle diverse consuetudini di vita che v' hanno tra i due sessi. L' uomo a cui la natura dette passioni più violente e la convivenza sociale assegnò professioni più rudi e uffici più rischiosi, va naturalmente soggetto a molteplici e pericolose accidentalità, da cui è maggiormente tutelata la vita della donna, la quale trascorre in gran parte entro le pareti domestiche, e si esercita lontana da pericoli ed in una sfera d' occupazioni più tranquille.

MORTI VIOLENTE	NUMERO DELLE MORTI VIOLENTE								
	Effettive nel 1865			Effettive nel 1866			Differenza effettiva		
	Totale	Maschi	Femmine	Totale	Maschi	Femmine	Totale	Maschi	Femmine
Accidentali.....	6 029	4 888	1 743	5 277	3 888	1 389	-1 352	- 998	- 354
Suicidi.....	678	550	128	588	471	117	- 90	- 79	- 11
Duelli.....	1	1	„	9	9	„	+ 8	+ 8	„
Omicidi.....	2 688	2 315	373	3 157	2 781	376	+ 469	+ 466	+ 3
Esecuzioni capitali.....	70	70	„	6	6	„	- 64	- 64	„
TOTALE...	10 066	7 822	2 244	9 037	7 155	1 882	-1 029	- 667	- 362

Distinguendo le morti violente nelle cinque categorie già adottate anche negli anni precedenti, si ebbero nel 1866, 5 277 morti accidentali, 588 suicidi, 9 per duelli, 3 157 omicidi, 6 esecuzioni capitali.

Dal 1865 al 1866 il numero delle morti violente diminuì quindi complessivamente di 1 029, e del 10 per 100 in ragione proporzionale.

A tale diminuzione però non parteciparono tutte e cinque le sopraindicate categorie. Che anzi mentre vi furono in meno 1 352 (- 20 %) casi di morte accidentale, 90 (- 12 %) suicidi, e 64 (- 91 %) esecuzioni capitali, progredirono invece da 1 a 9 le morti per duello, e da 2 688 a 3 157 gli omicidi. E qui è proprio il caso di dire che la cieca sorte si mostrò più benigna verso gli uomini, che non gli uomini verso sè stessi.

Anche di un altro fatto vuoi tener nota. Le esecuzioni capitali che nel 1865 ascesero a 70, si ridussero a 6 nell' anno successivo. Questa straordinaria diminuzione mentre è indizio che si va restringendo fra noi il numero dei delitti più gravi, mostra come già fin d' ora le autorità giudiziarie sieno disposte a rendere ossequio a quel principio che tende ad eliminare dal nostro codice penale il diritto di vita e di morte, consentito fin qui dalla nostra legislazione.

Vediamo ora come le morti violente si ragguagliano tanto nel loro complesso, quanto per ciascuna delle cinque categorie alla popolazione e alle morti naturali.

MORTI VIOLENTE	NUMERO DELLE MORTI											
	Effettivo			Su 100 000 abitanti			Su 10 000 morti naturali			Su 1 000 morti violente		
	Totale	Maschi	Femmine	Totale	Maschi	Femmine	Totale	Maschi	Femmine	Totale	Maschi	Femmine
Accidentali.....	5 277	5 888	1 389	23,47	34,34	12,34	81,38	116,69	44,06	583,93	543,40	738,04
Suicidi.....	588	471	117	2,62	4,18	1,04	9,07	14,14	3,71	65,07	65,83	62,17
Duelli.....	9	9	„	0,04	0,08	„	0,14	0,28	„	1,00	1,26	„
Omicidi.....	3 157	2 781	376	14,04	24,71	3,84	48,69	83,47	11,92	349,34	388,67	199,79
Esecuzioni capitali.....	6	6	„	0,03	0,05	„	0,09	0,18	„	0,66	0,84	„
TOTALE...	9 037	7 155	1 882	40,20	63,56	16,72	139,37	214,75	59,70	1 000,00	1 000,00	1 000,00

Ogni 100 000 abitanti si hanno 23,47 morti accidentali, 2,62 suicidi, 0,04 morti per duello, 14,04 omicidi, 0,03 esecuzioni capitali; in tutto 40,20 morti violente. A questa proporzione generale partecipano per 63,56 gli uomini, per 16,72 le donne.

Per ogni 10 000 morti naturali, se ne contano 81,38 di accidentali, 9,07 per suicidio, 0,14 per duelli, 48,69 per omicidi e 0,09 per esecuzioni capitali. Il rapporto generale delle morti violente alle naturali è pei due sessi riuniti di 139,37 : 10 000; di 214,75 pei maschi, di 59,70 per le femmine.

Gioverà avere anche per compartimenti il numero complessivo delle morti violente, col relativo rapporto alle morti naturali e alla popolazione.

COMPARTIMENTI	MORTI VIOLENTE								
	Numero effettivo			Per 1000 morti naturali			Per 100 000 abitanti		
	Totale	Maschi	Femmine	Totale	Maschi	Femmine	Totale	Maschi	Femmine
Piemonte .....	756	606	150	9,52	14,82	3,89	26,48	42,45	16,64
Liguria .....	309	238	71	13,98	20,79	6,67	38,61	60,89	17,34
Lombardia .....	1 431	1 048	383	14,90	21,18	8,23	44,67	64,48	24,27
Emilia .....	868	640	228	14,76	21,23	7,02	41,88	60,06	22,55
Umbria .....	192	156	36	14,01	22,76	5,25	36,43	57,56	14,06
Marche .....	353	271	82	14,53	22,26	6,77	39,08	60,43	18,03
Toscana .....	664	494	170	11,02	16,11	5,74	32,58	47,45	17,05
Abruzzi e Molise ..	590	508	82	17,39	29,14	4,97	47,66	83,93	17,15
Campania .....	1 074	870	204	12,47	19,89	4,86	39,75	64,60	15,05
Puglie .....	353	294	59	8,91	14,24	3,11	25,96	43,99	8,53
Basilicata .....	276	223	53	17,59	27,40	7,02	54,90	81,22	20,52
Calabrie .....	386	340	46	11,84	20,18	2,92	32,97	59,13	7,72
Sicilia .....	1 574	1 285	289	22,18	35,10	8,41	62,57	103,25	22,73
Sardegna .....	213	182	31	14,26	23,88	4,24	35,51	60,31	10,40
REGNO...	9 037	7 155	1 882	13,94	21,47	5,97	40,19	63,57	16,76

Il maggiore numero di morti violente, sia in relazione alle morti naturali (22,18 : 1 000), sia agli abitanti (62,57 : 100 000) lo dà il compartimento siculo: le Puglie invece ne offrono il minimo numero (8,91 : 1 000 morti naturali, e 25,96 : 100 000 abitanti).

Tra questi due estremi s'avvicinano maggiormente alla Sicilia, i compartimenti della Basilicata (17,59 : 1 000; 54,90 : 100 000) e degli Abruzzi e Molise (17,39 : 1 000; 47,66 : 100 000 abitanti); partecipano invece delle migliori sorti delle Puglie, il Piemonte (9,52 : 1 000 morti naturali; 26,48 : 100 000 abitanti), la Toscana (11,02 : 1 000; 32,58 : 100 000) e le Calabrie (11,84 : 1 000; 32,97 : 100 000).

CONFRONTI INTERNAZIONALI. — Nel ragguaglio delle morti accidentali alla popolazione l'Italia non la cede che alla Spagna, ed è in migliori condizioni della Francia, del Belgio e della Inghilterra, ove questa mortalità speciale giunge al suo massimo grado di 51 ogni 100 000 abitanti.

Anche i suicidi sono tra noi più scarsi (2,62 per 100 000 abitanti) che non nel Belgio (4,54 : 100 000), nell'Inghilterra (4,25 : 100 000) e nella Francia (11,09 : 100 000). In questo pure la sola Spagna ci sovravanza (1,50 : 100 000).

La parte in cui l'Italia ha un infausto primato sono gli omicidi. Senza toccare della Francia, per la quale ci mancano i dati corrispondenti, è notevole che mentre nel nostro regno gli omicidi salgono al 14,04 per 100 000 abitanti, non sono che di 9,36 in Spagna, di 1,46 in Inghilterra, e di 0,30 soltanto nel Belgio.

Per le esecuzioni capitali ci superano la Spagna (0,22 : 100 000 abitanti) e la Francia (0,11 : 100 000); andiamo quasi a pari coll'Inghilterra e col Belgio (0,02).

STATI	ANNI delle osservazioni	MORTI ACCIDENTALI		SUICIDI		OMICIDI		ESECUZIONI CAPITALI	
		Per 100 000 Abitanti	Femmine su 100 Maschi	Per 100 000 Abitanti	Femmine su 100 Maschi	Per 100 000 Abitanti	Femmine su 100 Maschi	Per 100 000 Abitanti	Femmine su 100 Maschi
Italia.....	1866	23,47	26	2,62	20	14,04	12	0,03	„
Francia.....	1860	28,00	23	11,09	32	„	„	0,11	„
Inghilterra e Galles...	1865	51,20	24	4,25	26	1,46	39	0,02	„
Spagna.....	1860	20,21	25	1,50	42	9,36	„	0,22	6
Belgio.....	1857-61	33,00	32	4,54	18	0,30	27	0,02	33

Quanto alla reciproca proporzione dei due sessi in ciascuna delle cinque specie di morti violente, è da notare:

Che nelle morti accidentali l'Italia, la Francia, l'Inghilterra e la Spagna vanno quasi di conserva in questo rapporto (da 23 a 26 femmine per 100 maschi), mentre nel Belgio le une stanno agli altri :: 32 : 100;

Che ne' suicidi le femmine figurano più scarse nel Belgio (18 : 100) e in Italia (20 : 100); e più numerose nella Spagna (42 : 100), nella Francia (32 : 100) e nell'Inghilterra (26 : 100);

Che negli omicidi, mentre l'Italia novera appena 12 donne su 100, l'Inghilterra ne ha 39 e 27 il Belgio; della Francia e della Spagna non abbiamo dati di confronto.

Mentre non si ha esempio tra noi di donne condannate all'estremo supplizio, queste salirono al 33 per 100 nel Belgio e al 6 nella Spagna. L'Inghilterra che nel 1863 ne contava 5 su 100, nel 1866 non fu chiamata ad assistere a nessuna esecuzione capitale di femmine.

## § II.

### Morti accidentali.

Le morti prodotte da cause accidentali, comprese anche le repentine naturali (apoplexie, emorragie, sincopi, ec.) ascsero nel 1866 a 5 277, delle quali per 3 888 fu passivo il sesso maschile, per 1 389 il sesso femminile. Il rapporto tra l'uomo e la donna in questa mortalità fu quindi di 2,80 ad 1.

Le morti accidentali del 1866 paragonate a quelle che dà la statistica del 1865, presentano le seguenti ragguardevoli diminuzioni.

	MORTI ACCIDENTALI		
	TOTALE	Maschi	Femmine
1865	6 629	4 886	1 743
1866	5 277	3 888	1 389
Diminuzione nel 1866			
{ totale	1 352	998	354
{ per 100	20,39	20,44	20,31

Come si vede i due sessi parteciparono quasi egualmente in questa diminuzione che fu in complesso del 20,39 per 100, del 20,44 pei maschi e del 20,31 per le femmine.

Ma più che di queste diminuzioni sommarie gioverà intrattenerci nell' esame delle differenze effettive e proporzionali avvenute dal 1865 al 1866 nel numero delle morti accidentali secondo le diverse cause che le hanno prodotte.

CAUSE delle MORTI ACCIDENTALI	MORTI ACCIDENTALI												
	Anno 1865			Anno 1866			Differenza nel 1866 effettiva			Su 100 morti accidentali			
	Totale	Maschi	Femmine	Totale	Maschi	Femmine	Totale	Maschi	Femmine	Totale	Maschi	Femmine	
Repentine { apoplezie.....	2 951	1 991	960	1 697	1 177	520	-1 254	- 814	- 440	32,16	30,27	37,44	
naturali. { emorragie e sincopi .	3	2	1	133	83	50	+ 130	+ 81	+ 49	2,52	2,13	3,60	
Idrofobia.....	13	8	5	8	7	1	- 5	- 1	- 4	0,16	0,18	0,07	
Ingestione di sostanze velenose.	29	21	8	22	16	6	- 7	- 5	- 2	0,42	0,41	0,43	
Estenuazione.....	2	2	"	6	5	1	+ 4	+ 3	+ 1	0,12	0,13	0,07	
Assideramento.....	37	30	7	15	12	3	- 22	- 18	- 4	0,29	0,31	0,22	
Annegamento.....	1 124	876	248	1 105	851	254	- 19	- 25	+ 6	20,94	21,92	13,29	
Soffocamento.....	74	44	30	105	70	35	+ 31	+ 26	+ 5	1,99	1,18	2,52	
Esplosione di { polveriere.....	"	"	"	17	8	9	+ 17	+ 8	+ 9	0,32	0,21	0,65	
	armi da fuoco...	177	171	6	169	144	25	- 8	- 27	+ 19	3,15	3,71	1,80
Incendi e ustioni.....	369	182	187	269	117	152	- 100	- 65	- 35	5,10	3,02	10,94	
Scoppio di { fulmini.....	76	54	22	54	43	11	- 22	- 11	- 11	1,02	1,11	0,79	
	caldaie.....	3	3	"	17	7	10	+ 14	+ 4	+ 10	0,32	0,18	0,72
	mine.....	33	32	1	23	23	"	- 10	- 9	- 1	0,44	0,59	"
Lesione nell' esercizio dei mestieri.....	86	71	15	159	158	1	+ 73	+ 87	- 14	3,02	4,06	0,07	
Cadute.....	1 257	1 048	209	869	668	201	- 388	- 380	- 8	16,47	17,10	14,47	
Rovine di fabbricati.....	32	16	16	27	17	10	- 5	+ 1	- 6	0,51	0,44	0,71	
Frane di { cave o miniere.....	150	143	7	87	84	3	- 63	- 59	- 4	1,65	2,16	0,22	
	terreno o pietre....	24	23	1	58	56	2	+ 34	+ 33	+ 1	1,10	1,44	0,16
Schiacciamento. { per caduta d'alberi..	10	10	"	26	25	1	+ 16	+ 15	+ 1	0,50	0,65	0,07	
	sotto veicoli.....	"	"	"	188	151	37	+ 188	+ 151	+ 37	3,56	3,88	2,67
Violenze di animali.....	56	51	5	80	70	10	+ 24	+ 19	+ 5	1,52	1,80	0,71	
Disastri di strade ferrate.....	80	76	4	4	3	1	- 76	- 73	- 3	0,08	0,08	0,07	
Combattimento.....	9	9	"	8	8	"	- 1	- 1	"	0,16	0,15	"	
Cause ignote e diverse.....	34	23	11	131	85	46	+ 97	+ 62	+ 35	2,48	2,19	3,31	
TOTALE.....	6 629	4 886	1 743	5 277	3 888	1 389	-1 352	- 998	- 354	100,00	100	100	

Le accidentalità che furono causa di morte sono distinte nel quadro precedente in 24 categorie, a cui vuolsi aggiungere quella delle cause ignote e diverse.

Tre sole categorie, le apoplezie (32,16 per 100 morti accidentali), gli annegamenti (20,94 per 100) e le cadute (16,47 per 100) formano i  $\frac{1}{3}$  di tutte le morti accidentali; a comporre l' altro quinto concorrono principalmente gl' incendi e le ustioni (5,10 : 100), gli schiacciamenti sotto i veicoli (3,56 : 100), le esplosioni d' armi da fuoco (3,15), le lesioni nell' esercizio dei mestieri (3,02) e le emorragie e le sincopi (2,52). Delle rimanenti categorie, cinque, il soffocamento, lo scoppio di fulmini, le frane di cave e miniere, gli scoscendimenti di terreno e di pietre e le violenze d' animali non contribuirono a cotesta mortalità che in ragione dell' 1 al 2 per 100, e in ragione da 1 a 0,08 per 100 le altre 11 categorie di accidentalità; rispetto alle quali ci piace far notare che i disastri delle strade ferrate vi rappresentano la minima e quasi insignificante cifra del 0,08 per 100.

Le accidentalità a cui la vita della donna ha pagato più largo tributo in confronto dell' uomo, sono state gl' incendi e le ustioni (3,02 l' uomo, 10,94 per 100 la donna), le emorragie e le sincopi (2,13 l' uomo, 3,60 la donna), il soffocamento (1,18 contro 2,52), le rovine di fabbricati (0,44 contro 0,71) e lo scoppio di polveriere (0,21 contro 0,65).



Vediamo ora dal parallelo biennale quali accidentalità abbiano dato maggiore, quali minor numero di morti nel 1866.

Diminuirono le morti per apoplessia, idrofobia, ingestione di sostanze velenose, assideramento, annegamento, esplosione d'armi da fuoco, incendi e ustioni, scoppio di fulmini e di mine, cadute, rovine di fabbricati, frane di cave e miniere, disastri di strade ferrate e combattimenti; le altre 11 categorie presentarono tutte qual più qual meno diminuzioni di una qualche importanza.

Come le varie forme di morti accidentali si ripartissero poi nei singoli compartimenti territoriali può vedersi dal quadro seguente.

CAUSE delle MORTI ACCIDENTALI	COMPARTIMENTI														
	REGNO	Piemonte	Liguria	Lombardia	Emilia	Umbria	Marche	Toscana	Abruzzi e Molise	Campania	Puglie	Basilicata	Calabrie	Sicilia	Sardegna
Repentine naturali { apoplessie.....	1 697	139	53	322	203	13	70	203	71	204	59	26	20	277	37
{ emorragie e sincopi.	133	7	22	21	22	”	12	12	9	18	1	”	2	7	”
Idrofobia .....	8	1	”	2	1	”	”	”	”	4	”	”	”	”	”
Ingestione di sostanze velenose ..	22	”	”	4	3	”	”	”	1	”	”	1	2	11	”
Estenuazione .....	6	”	”	2	”	”	”	”	1	”	”	”	”	3	”
Assideramento.....	15	2	”	”	1	”	2	1	1	2	”	”	1	5	”
Annegamento.....	1 105	134	35	320	197	24	41	93	23	72	54	10	7	80	15
Soffocamento.....	105	15	4	30	10	2	2	10	5	6	3	2	8	6	2
Esplosione { di polveriere.....	17	”	”	”	”	”	1	”	”	”	”	”	”	16	”
{ di armi da fuoco ..	169	10	16	11	26	5	4	2	2	18	7	6	4	42	6
Incendi e ustioni .....	269	16	15	53	24	4	15	20	9	40	3	4	6	57	3
Scoppio di { fulmini.....	54	7	2	4	1	5	2	4	”	11	4	2	5	4	3
{ caldaie.....	17	”	”	4	13	”	”	”	”	”	”	”	”	”	”
{ mine.....	23	3	1	1	”	2	”	2	1	”	”	”	”	11	2
Lesioni nell'esercizio dei mestieri	159	28	13	29	16	”	2	14	”	27	4	3	”	19	4
Cadute .....	869	92	75	164	96	11	39	79	50	84	35	23	32	78	11
Rovine di fabbricati.....	27	2	1	5	4	2	2	4	1	5	”	”	”	1	”
Frane di { cave o miniere.....	87	1	”	”	3	1	1	2	9	12	2	2	”	58	1
{ terreno o pietre.....	58	10	3	7	6	1	2	7	12	4	”	1	1	2	2
Schiacciamento { per caduta d'alberi.	26	6	2	2	2	”	2	3	1	3	”	”	2	3	”
{ sotto veicoli.....	188	21	5	48	18	4	4	15	2	21	9	6	2	24	9
Violenze d'animali .....	80	2	2	4	7	”	3	6	”	10	8	5	1	26	6
Disastri di strade ferrate.....	4	”	”	”	1	2	”	1	”	”	”	”	”	”	”
Combattimento .....	8	”	”	2	4	”	”	1	”	”	”	”	”	1	”
Cause ignote e diverse.....	131	26	9	34	6	1	8	14	9	6	1	”	3	13	1
TOTALE...	5 277	522	258	1 069	664	77	212	503	207	547	190	91	96	739	102

Le morti per annegamento risultano più che in ogni altra regione frequenti nella Lombardia (320 su 1 105), nell'Emilia (197 su 1 105) e nel Piemonte (134 su 1 105). Di 22 morti per ingestione di sostanze velenose, la sola Sicilia ne offre la metà (11), 4 la Lombardia, 3 l'Emilia, 1 per ciascuna la Basilicata e gli Abruzzi, 2 le Calabrie. La Campania (1) e la Sicilia (16) danno l'intera serie delle morti per esplosioni di polveriere, mentre quelle di armi da fuoco, 169 in tutte, sono generalmente frequenti nel Piemonte (10), nella Liguria (16), nella Lombardia (11), nell'Emilia (26), nella Toscana 18, e più specialmente nella Sicilia (42), la quale prevale ad ogni altro compartimento anche nelle morti per frane di cave e miniere (53 su 87) e per violenze d'animali (26 su 80). Le persone che periscono per cadute o schiacciamenti sotto veicoli sono assai numerose in Lombardia, in Sicilia, in Piemonte, nell'Emilia e nella Campania.

MORTI ACCIDENTALI PER MESI. — Considerate nel loro numero complessivo le morti accidentali, risultano ordinariamente più numerose nei mesi estivi che non in quelli delle altre stagioni, mentre sopra un complesso di 5 277 il luglio ne presenta 592, il giugno 509 e 494 l'agosto.

CAUSE delle MORTI ACCIDENTALI	Gennaio	Febbraio	Marzo	Aprile	Maggio	Giugno	Luglio	Agosto	Settembre	Ottobre	Novembre	Dicembre	ANNO
Repentine naturali { apoplessia.....	147	149	158	144	161	125	107	111	106	149	166	174	1 687
{ emorragie e sincopi.	8	12	6	15	12	11	9	9	10	16	13	12	133
Idrofobia.....	"	1	"	1	"	1	2	2	"	"	1	"	8
Ingestione di sostanze velenose..	"	"	3	1	6	1	2	2	1	1	2	3	22
Estenuazione.....	1	"	1	1	"	"	"	"	"	"	1	2	6
Assideramento .....	2	3	2	"	1	"	"	"	"	1	4	2	15
Annegamento .....	41	54	78	99	117	165	210	110	89	54	50	38	1 105
Soffocamento.....	9	8	7	11	7	10	11	3	13	8	4	14	105
Esplosione { di polveriere .....	"	"	"	"	"	"	1	16	"	"	"	"	17
{ d' armi da fuoco...	10	14	9	15	8	17	15	25	23	18	7	8	169
Incendi e ustioni.....	33	26	16	19	17	15	30	23	15	18	26	31	269
Scoppio .... { di fulmini.....	1	"	3	7	3	13	3	9	11	1	3	"	54
{ di caldaie .....	"	"	"	"	"	"	10	3	"	"	"	4	17
{ di mine .....	"	2	1	2	5	1	5	2	2	"	3	"	23
Lesioni nell'esercizio dei mestieri	12	14	14	12	13	15	14	19	15	10	13	8	159
Cadute.....	50	56	64	62	74	81	103	101	66	74	70	68	869
Rovine di fabbricati.....	5	1	2	1	1	1	2	6	"	3	4	1	27
Frane..... { di cave o miniere ..	10	5	11	12	7	4	10	8	10	6	2	2	87
{ di terreno o pietre..	4	2	4	6	11	1	3	11	3	2	8	3	58
Schiacciamento .... { per caduta di alberi.	4	3	8	3	"	"	"	3	1	"	1	3	26
{ sotto veicoli.....	12	14	18	15	13	16	20	17	19	20	17	7	188
Violenze di animali.....	"	2	4	9	5	12	20	8	5	5	4	6	80
Disastri di strade ferrate.....	"	1	"	"	"	"	"	2	"	"	1	"	4
Combattimento.....	2	"	"	1	1	2	2	"	"	"	"	"	8
Cause ignote e diverse.....	15	15	6	10	13	18	13	4	12	6	9	10	131
TOTALE..	366	382	415	446	475	509	592	494	401	392	409	396	5 277

Che se invece guardiamo le singole accidentalità a cui è dovuta la morte in relazione ai mesi nei quali accaddero, si hanno i seguenti risultati:

Massimo numero delle apoplessie nel dicembre (174), nel novembre (166) e nel maggio (161).

Dei 7 casi d'idrofobia, 5 avvennero nei tre mesi estivi, giugno (1), luglio (2) e agosto (2).

Gli assideramenti ricorrono, come è naturale, frequenti nei mesi dall'ottobre al marzo; nel maggio, giugno e luglio gli annegamenti; nell'agosto, settembre e ottobre le esplosioni di armi da fuoco; nel gennaio, dicembre e agosto gl'incendi e le ustioni.

Il numero delle morti per lo scoppio di fulmini, che è quasi nullo ne' mesi invernali, raggiunge il suo massimo (13 su 54) nel giugno.

Le morti per cadute prevalgono nel giugno, luglio e agosto.

Le altre accidentalità in cui le stagioni non possono avere influenza notevole, procedono capricciosamente nell'ordine mensile.

Diamo anche riepilogata per stagioni e colla distinzione dei sessi la classazione delle morti accidentali, secondo le diverse cause che le produssero.

CAUSE delle MORTI ACCIDENTALI	ANNO			MORTI ACCIDENTALI RIPARTITE PER STAGIONI												
	Totale	Maschi	Femmine	Inverno			Primavera			Estate			Autunno			
				Totale	Maschi	Femmine	Totale	Maschi	Femmine	Totale	Maschi	Femmine	Totale	Maschi	Femmine	
Repentine naturali } apoplezie .....	1 697	1 177	520	470	316	154	463	300	163	343	258	85	421	303	118	
} emorragie e sincope	138	83	50	32	17	15	38	19	14	29	20	9	39	27	12	
Idrofobia .....	8	7	1	1	1	„	1	1	„	5	5	„	1	„	1	
Ingestione di sostanze velenose	22	16	6	3	2	1	10	9	1	5	3	12	4	2	2	
Estenuazione .....	6	5	1	3	3	„	2	1	1	„	„	„	1	1	„	
Assideramento .....	15	12	3	7	6	1	3	3	„	„	„	„	5	3	2	
Annegamento .....	1 105	851	254	133	107	26	294	201	93	485	403	82	193	140	53	
Soffocamento .....	105	70	35	31	20	11	25	15	10	24	15	9	25	20	5	
Esplosione di	polveriere....	17	8	9	„	„	„	„	„	17	8	9	„	„	„	
		armi da fuoco	169	144	25	32	24	8	32	28	4	57	53	4	48	39
Incendi e ustioni .....	269	117	152	90	31	59	52	21	31	60	35	33	59	30	29	
Scoppio di	fulmini .....	54	43	11	1	1	„	13	10	3	25	20	5	15	12	3
	caldaie .....	17	7	10	4	4	„	„	„	13	3	10	„	„	„	
	mine .....	23	23	„	2	2	„	8	8	„	8	8	„	5	5	„
Lesioni nell' esercizio dei mestieri .....	159	168	1	34	34	„	39	39	„	48	47	1	38	38	„	
Cadute .....	869	668	201	174	137	37	200	157	43	285	220	65	210	154	56	
Rovine di fabbricati .....	27	17	10	7	4	3	4	„	4	9	7	2	7	6	1	
Frane di	cave o miniere....	87	84	3	17	17	„	30	29	1	22	21	1	18	17	1
	terreno o pietre....	58	56	2	9	8	1	21	21	„	15	12	1	13	13	„
Schiacciamento	per caduta d'alberi	26	25	1	10	9	1	11	11	„	3	9	„	2	2	„
	sotto veicoli .....	188	151	37	33	23	10	46	37	9	63	48	5	56	43	13
Violenze d' animali .....	80	70	10	8	6	2	18	15	3	40	37	3	14	12	2	
Disastri di strade ferrate .....	4	3	1	1	1	„	„	„	„	2	1	1	1	1	„	
Combattimento .....	8	8	„	2	2	„	2	2	„	4	4	„	„	„	„	
Cause ignote e diverse .....	131	85	46	40	25	15	29	20	9	35	23	12	27	17	10	
REGNO...	5 277	3 888	1 389	1 144	800	344	1 336	947	389	1 595	1 256	339	1 202	885	317	

I fatti che furono da noi qui sopra specificati rispetto alla reciproca relazione che corre tra alcune specie di accidentalità e i mesi in cui esse ricorrono più frequenti, hanno nel quadro precedente quella evidenza che nasce dal maggior condensamento delle cifre.

LE MORTI ACCIDENTALI IN RAPPORTO ALL' ETÀ DEI DEFUNTI. — Tra le nuove indagini intraprese nel 1866 vi è quella dell' età delle persone che furono colpite da morte accidentale. Ne riproduciamo i risultati ottenuti nel quadro seguente, ove le età delle persone colpite da morte sono messe a riscontro colle diverse accidentalità che le produssero.

Le cifre che meritano maggiore considerazione sono quelle che si riferiscono alle accidentalità di cui furono vittima i fanciulli. Questi fatti dolorosi che sono indizio manifesto di incuria domestica e dell' abbandono in cui sono lasciate ordinariamente da genitori o da chi ne fa le veci, queste tenere creature, vogliono essere segnalati all' attenzione pubblica, onde tutti si persuadano a quali funeste conseguenze si esponcano col trascurare quel debito di vigile tutela, che la società reclama, quando la coscienza e l' affetto non lo consiglia.

Ove se ne tolgano le morti repentine naturali, i fanciulli inferiori a 15 anni, periti per cause accidentali, sommarono complessivamente nel 1866 a 1 040, dei quali 658 di sesso maschile, 382 di sesso femminile. Si può quindi ritenere che presso di noi un quinto di tutte le morti accidentali colpiscono i bambini, il che è, pur troppo, indizio di massima imprevidenza per parte delle nostre famiglie.

CAUSE delle MORTI ACCIDENTALI	RIPARTIZIONE DELLE MORTI ACCIDENTALI PER ETÀ E SESSO DEI COLPITI															
	Da 0 a 5 anni		Da 5 a 10 anni		Da 10 a 15 anni		Da 15 a 20 anni		Da 20 a 35 anni		Da 35 a 60 anni		Da 60 a 100 anni		Età ignota	
	Maschi	Femmine	Maschi	Femmine	Maschi	Femmine	Maschi	Femmine	Maschi	Femmine	Maschi	Femmine	Maschi	Femmine	Maschi	Femmine
Repentine naturali { apoplessie .....	21	16	"	4	7	6	12	7	120	47	460	177	541	258	16	5
{ emorragie e sincopi .	1	2	1	1	1	"	2	"	12	6	33	22	32	19	1	"
Idrofobia.....	"	"	"	1	1	"	2	"	2	"	"	"	2	"	"	"
Ingestione di sostanze velenose..	2	"	3	1	2	"	1	"	1	2	5	2	2	1	"	"
Estenuazione .....	"	"	"	"	"	"	"	"	"	"	2	"	3	1	"	"
Assideramento.....	"	"	"	"	"	"	1	"	1	1	4	1	6	"	"	1
Annegamento .....	129	104	96	28	83	20	76	15	169	27	183	31	85	23	30	6
Soffocamento.....	18	20	1	2	2	"	9	2	18	4	18	5	3	2	1	"
Esplosione { di polveriere.....	2	"	2	"	"	"	"	1	1	3	1	2	1	1	1	2
{ di armi da fuoco...	3	1	3	3	12	8	24	6	56	3	34	2	6	"	6	2
Incendi e ustioni.....	60	71	17	25	4	5	4	3	10	13	13	10	6	23	3	2
{ fulmini.....	"	"	"	"	4	3	4	1	14	2	15	2	5	1	1	2
Scoppio di { caldaie.....	1	"	"	"	"	"	2	3	2	6	2	1	"	"	"	"
{ mine.....	"	"	"	"	1	"	1	"	13	"	5	"	"	"	3	"
Lesioni nell'esercizio dei mestieri	"	"	2	"	11	"	10	1	46	"	68	"	20	"	1	"
Cadute.....	19	22	33	10	35	12	39	7	129	19	249	56	155	72	9	3
Rovine di fabbricati.....	1	"	2	2	2	1	2	"	1	1	8	6	1	"	"	"
Frane di { cave e miniere .....	1	"	5	1	12	"	15	"	25	1	20	1	6	"	"	"
{ terreno e pietre....	"	"	1	"	4	"	2	"	23	"	23	2	2	"	1	"
Schiacciamento { per caduta d'alberi .....	"	"	"	"	1	"	2	"	4	1	15	"	1	"	2	"
{ sotto veicoli .....	14	12	14	7	15	2	12	1	34	5	43	5	8	2	11	3
Violenze d'animali.....	5	3	6	1	12	1	10	"	13	2	20	1	4	2	"	"
Disastri di strade ferrate.....	"	"	"	"	"	"	"	"	2	"	1	"	"	1	"	"
Combattimento.....	"	"	"	"	"	"	"	"	7	"	"	"	"	"	1	"
Cause ignote e diverse.....	9	11	6	3	2	2	4	1	15	9	30	13	16	7	3	"
	286	262	192	89	211	60	234	48	718	152	1 252	339	905	413	90	26

284 244 191 84 203 54

Della qual cosa si persuaderà maggiormente chi consideri nei loro particolari e secondo la varia natura delle accidentalità che le hanno prodotte questa parte della mortalità infantile.

Fra i morti per ingestione di sostanze velenose si contano 8 fanciulli sotto i 15 anni, 460 per annegamento, 30 per esplosioni d'armi da fuoco, 182 per incendi e ustioni, 131 per cadute, 64 per schiacciamento sotto veicoli, e 28 per violenze d'animali.

Di tutta questa serie di fanciulli periti di morte accidentale, 508 avevano appena toccato i 5 anni, 275 erano tra i 5 e i 10 e 327 tra i 10 e i 15 anni.

Nei susseguenti periodi di età le accidentalità che riescono più funeste alla vita sono queste:

Da 15 a 20 anni gli annegamenti (91), l'esplosioni d'armi da fuoco (30), e le cadute (46);

Da 20 a 35 anni gli annegamenti (196), le esplosioni d'armi da fuoco (59) e le cadute (148);

Da 35 a 60 le apoplessie (637), gli annegamenti (214) e le cadute (305);

Da 60 a 100, le apoplessie, tanto relativamente quanto assolutamente tengono il primo posto (799 su l'697).

Anche dei singoli compartimenti crediamo opportuno di dare il numero delle morti accidentali distinte secondo i sessi e ripartite in quattro periodi d'età, sotto i 5 anni, da 5 a 10, da 10 a 15, e da 15 anni in poi.

COMPARTIMENTI	PERSONE COLPITE DA MORTE ACCIDENTALE											
	Da 1 giorno a 5 anni			Da 5 a 40 anni			Da 40 a 45 anni			Da 45 anni in su		
	Totale	Maschi	Femmine	Totale	Maschi	Femmine	Totale	Maschi	Femmine	Totale	Maschi	Femmine
Piemonté . . . . .	46	24	22	23	11	12	38	25	8	404	326	78
Liguria . . . . .	24	16	8	8	7	1	31	9	2	215	163	52
Lombardia . . . . .	183	92	91	61	38	23	43	29	14	780	606	174
Emilia . . . . .	87	46	41	33	27	6	20	14	6	519	378	141
Umbria . . . . .	10	5	5	2	1	1	2	2	»	56	47	9
Marche . . . . .	21	14	7	8	5	3	7	6	1	176	127	49
Toscana . . . . .	45	21	24	22	16	6	28	21	7	399	295	104
Abruzzi e Molise . . . . .	10	5	5	12	8	4	13	12	1	171	134	37
Campania . . . . .	46	31	15	38	26	12	32	21	11	428	337	91
Puglie . . . . .	10	4	6	16	11	5	18	17	1	145	121	24
Basilicata . . . . .	3	1	2	3	3	»	2	2	»	83	66	17
Calabrie . . . . .	4	2	2	3	2	1	3	3	»	75	56	19
Sicilia . . . . .	48	23	25	50	35	15	53	45	8	527	380	147
Sardegna . . . . .	11	2	9	2	2	»	6	6	5	83	73	10
REG. NO. . . . .	548	286	262	281	192	89	271	211	60	4 061	3 109	952

I compartimenti che offrono maggior numero di morti accidentali nelle età immature sono, per ordine d'importanza, la Lombardia, 27 su 100; le Puglie, 23 su 100; la Campania e l'Emilia, 21 su 100; il Piemonte e la Sicilia, 20 su 100; la Toscana 19 su 100; e l'Umbria 18 su 100.

LE MORTE ACCIDENTALI IN RAPPORTO ALLE PROFESSIONI E CONDIZIONI DEI DEFUNTI. — La condizione è professione delle persone colpite da morte accidentale è altra delle nuove indagini ordinate colla riforma introdotta col 1866 in questa parte della statistica della mortalità.

Sopra 5277 persone spente per morte accidentale si potè avere la indicazione della professione e condizione per 4803, per le altre 474 la indagine restò senza effetto.

Il numero delle singole professioni registrate nelle tavole generali di questo volume sommano a 222. In questa serie tengono il primo posto per maggior numero di morti le professioni qui appresso notate:

	TOTALE	Maschi	Femmine		TOTALE	Maschi	Femmine
Agricoltori . . . . .	1 885	1 328	557	Attendenti alle cure domestiche	70	»	70
Braccianti . . . . .	425	347	78	Marinai . . . . .	63	60	3
Muratori e manuali . . . . .	139	137	2	Calzolai . . . . .	64	60	4
Militari . . . . .	114	114	»	Pastori e mandriani . . . . .	63	59	4
Carrettieri, cocchieri e vetturini	112	111	1	Facchini . . . . .	50	50	»
Industrianti . . . . .	85	53	32	Zolfatai . . . . .	50	50	»
Mendicanti . . . . .	75	53	22	Mugnai . . . . .	42	38	4
Domestici . . . . .	74	29	45	Falegnami . . . . .	40	36	4
Filatori . . . . .	73	3	70	Fabbi ferrai . . . . .	35	34	1

Non potendo dare specificatamente per ciascuna professione le diverse accidentalità da cui furono colpite le persone, le abbiamo riepilogate in diciannove categorie.

CAUSE delle MORTI ACCIDENTALI	Agricoltori	Lavoranti in legnami	Lavoranti in metalli	Muratori e minatori	Zolfatai	Pirotecnici	Macchinisti e guardie di ferrovie	Calzolari, sellai, conciatori	Tessitori e filatori	Sarti e cucitori	Fornai e pastai	Commercianti	Conduitori di vetture e animali	Marinai e barcaioli	Militari	Professioni liberali	Clero regolare e secolare	Domestici	Diverse e ignote
Repentine naturali.....	552	27	21	28	2	3	2	45	53	33	25	124	55	24	26	87	53	183	503
Ingestione di veleni.....	11	"	1	"	"	"	"	"	1	"	"	2	"	"	"	"	"	"	7
Estenuazione.....	2	"	"	"	"	"	"	"	"	"	"	1	"	"	"	1	1	"	1
Assideramento.....	3	"	1	"	"	"	"	1	"	2	"	"	"	"	1	1	"	"	6
Annegamento.....	538	6	14	16	"	"	"	6	4	7	19	46	18	35	59	16	6	40	267
Soffocamento.....	46	1	1	3	"	1	"	5	4	1	"	2	"	"	"	4	"	5	32
Esplosione {	di polveriere.....	"	2	"	"	"	"	"	"	"	"	1	"	1	"	"	"	"	13
	di armi da fuoco.....	75	3	5	3	"	"	4	"	"	1	7	1	9	10	2	"	9	40
Incendi e ustioni.....	113	"	1	3	1	3	"	1	7	2	3	12	1	2	"	2	3	12	102
Scoppio di {	fulmini.....	36	"	"	"	"	"	"	3	1	"	"	2	1	"	"	1	1	9
	caldaie.....	2	"	"	1	"	"	"	"	"	1	"	"	"	"	"	"	"	12
mine.....	2	"	1	13	2	"	"	"	"	"	"	2	"	"	"	"	"	"	3
Lesioni nell'esercizio profess.le	4	"	9	57	"	2	8	"	"	"	7	3	33	6	3	2	1	2	25
Cadute.....	419	7	15	37	1	"	3	14	18	9	2	32	25	9	16	17	3	41	203
Rovine di fabbricati.....	10	"	"	5	"	"	"	"	1	"	"	3	"	"	"	"	"	"	6
Frane. {	di cave o miniere.....	15	"	1	12	43	"	"	"	"	"	1	2	"	"	"	"	"	13
	di terreno o pietre.....	28	1	1	10	1	"	1	"	"	1	"	1	"	"	"	1	1	12
Schiacciamento {	per cadute d'alberi.....	17	1	3	"	"	"	"	"	"	2	"	"	"	1	"	"	"	2
	sotto veicoli.....	82	1	2	6	"	"	1	2	"	5	8	18	2	3	4	1	5	48
Violenze d'animali.....	42	1	1	1	"	"	"	1	1	"	"	2	10	"	2	2	"	2	17
Disastri di strade ferrate.....	1	"	"	1	"	"	"	"	"	"	"	1	"	"	1	"	"	"	"
Combattimento.....	2	"	"	"	"	"	"	"	"	"	"	"	"	"	4	"	"	"	1
Cause ignote e diverse.....	54	2	2	3	"	"	"	1	1	2	3	3	3	1	1	1	4	9	41
TOTALE...	2 054	52	79	199	50	10	13	80	90	57	69	250	169	90	127	139	74	312	1 363

Esaminando le cifre del precedente specchio si scorge che tra gli agricoltori sono specialmente frequenti le morti per apoplezie (552), per annegamento (538) e per cadute (419). Questa stessa classe va specialmente soggetta alle morti per scoppio di fulmini, mentre sopra un totale di 54 defunti per cotesta causa, 36 erano agricoltori. De' 90 marinai e barcaioli, 35 perirono annegati. Quarantatre zolfatai sopra 50 lasciarono la vita sotto le frane delle miniere, ove lavoravano all'escavazione dello zolfo. Dei conduitori di vetture e animali, che sommano in complesso a 169, 10 soccomberono a violenze di animali, 18 furono schiacciati sotto i veicoli, 25 perirono per cadute e 33 per altre accidentalità inerenti all'esercizio del loro mestiere. Cinquantanove militari perirono la vita annegati, 10 per scoppio di armi da fuoco, 16 per cadute, e 4 per combattimento. Ai 199 muratori e minatori furono specialmente micidiali (13) lo scoppio delle mine, le cadute (37), le frane di cave e miniere e gli scoscendimenti di terreno e di pietre (22), ed altre accidentalità nell'esercizio del mestiere (57). Tre pirotecnici su 10 perirono per ustioni.

Per ogni altra più minuta particolarità intorno a questo argomento soccorrono le cifre del prospetto.

<sup>1</sup> Non occorre avvertire che in queste cifre non sono compresi i militari sia dell'esercito regolare, sia dei volontari, che lasciarono la vita nelle battaglie combattute in quell'anno nella guerra contro l'Austria, per il riscatto della Venezia. Il numero di questi, secondo



COMPARTIMENTI	NUMERO DEI SUICIDI										
	1865			1866			Differenza nel 1866			Maschi su 100 femmine	
	Totale	Maschi	Femmine	Totale	Maschi	Femmine	Totale	Maschi	Femmine	1865	1866
Piemonte .....	101	75	26	93	82	11	- 8	+ 7	- 15	288	742
Liguria .....	84	29	5	29	23	6	- 5	- 6	+ 1	586	383
Lombardia .....	116	99	17	163	126	37	+ 47	+ 27	+ 20	582	330
Emilia .....	107	77	30	88	64	24	- 19	- 13	- 6	256	267
Umbria .....	18	17	1	12	7	5	- 6	- 10	+ 4	1 700	140
Marche .....	28	25	3	28	22	1	- 5	- 3	- 2	833	2 200
Toscana .....	71	59	12	40	35	5	- 31	- 24	- 7	492	700
Abruzzi e Molise ..	21	17	4	20	18	2	- 1	+ 1	- 2	425	900
Campania .....	67	58	9	33	27	6	- 34	- 31	- 3	533	450
Puglie .....	22	19	3	15	10	5	- 7	- 9	+ 2	633	200
Basilicata .....	11	9	2	8	6	2	- 3	- 3	"	450	300
Calabrie .....	8	8	"	4	3	1	- 4	- 5	+ 1	"	800
Sicilia .....	67	52	15	52	42	10	- 15	- 10	- 5	346	420
Sardegna .....	7	6	1	8	6	2	+ 1	"	+ 1	600	300
REGNO...	678	540	128	588	471	117	- 90	- 79	- 11	422	402

Considerati nel loro numero complessivo i suicidi diminuirono nel 1866 in tutti i compartimenti, eccetto la Lombardia e la Sicilia. Se non che l'aumento che in quest'ultima è appena di un suicidio, giunge alla straordinaria cifra di 47 nella prima. Le maggiori diminuzioni osservansi invece nella Campania (- 34), nella Toscana (- 31), nell'Emilia (- 19) e nella Sicilia (- 15). Nel Piemonte mentre vi fu una diminuzione complessiva di 8 suicidi, crebbero di 7 i suicidi degli uomini e diminuirono di 15 quelli delle donne. Nella Liguria invece, nell'Umbria, nelle Puglie, nelle Calabrie e nella Sardegna diminuirono i suicidi de' maschi, e crebbero quelli delle femmine.

I compartimenti nei quali la preponderanza degli uomini rispetto alle donne ne' suicidi è minore, sono l'Umbria (140 : 100), le Puglie (200 : 100) e l'Emilia (267 : 100); raggiunge invece enormi proporzioni nelle Marche (2 200 : 100), negli Abruzzi e Molise (900 : 100), nel Piemonte (742 : 100) e nella Toscana (700 : 100).

STATO CIVILE DEI SUICIDI. — Rispetto allo stato civile delle persone che consumarono i suicidi è da notare che per gli uomini il maggior contingente è fornito dai celibi, per le donne dalle coniugate.

STATO CIVILE	SUICIDI				
	Cifre effettive			Su 1000	
	TOTALE	Maschi	Femmine	Maschi	Femmine
Celibi .....	266	227	39	388,05	66,03
Coniugati .....	234	179	55	304,42	93,54
Vedovi .....	41	25	16	42,52	27,21
Ignoto .....	47	40	7	68,03	11,90
TOTALE...	588	471	117	1 000	



Anche di ciascun compartimento diamo il numero dei suicidi secondo il rispettivo sesso e stato civile delle persone.

COMPARTIMENTI	NUMERO DEI SUICIDI							
	Celibi		Coniugati		Vedovi		Stato civile ignoto	
	Maschi	Femmine	Maschi	Femmine	Maschi	Femmine	Maschi	Femmine
Piemonte .....	37	2	20	6	4	"	21	3
Liguria .....	15	3	4	2	2	"	2	1
Lombardia .....	67	13	53	17	4	7	2	"
Emilia .....	30	8	26	12	5	4	3	"
Umbria .....	4	2	3	2	"	1	"	"
Marche .....	13	1	9	"	"	"	"	"
Toscana .....	12	1	16	2	4	2	3	"
Abruzzi e Molise .....	13	"	5	2	"	"	"	"
Campania .....	9	3	15	3	2	"	1	"
Puglie .....	6	3	3	1	"	1	1	"
Basilicata .....	1	"	3	2	2	"	"	"
Calabrie .....	"	"	2	"	"	1	1	"
Sicilia .....	17	2	19	5	"	"	6	3
Sardegna .....	3	1	1	1	2	"	"	"
REGNO.....	227	39	179	55	25	16	40	7

ETÀ DEI SUICIDI. — La indagine sulla età del suicida fu per la prima volta introdotta nel 1866.

ETÀ DEI SUICIDI	SUICIDI				
	Cifre effettive			Su 1 000	
	Totale	Maschi	Femmine	Maschi	Femmine
Da 14 a 15 anni	4	2	2	3,40	3,40
» 15 » 20 »	24	14	10	23,81	17,01
» 20 » 25 »	64	51	13	86,73	22,11
» 25 » 40 »	183	145	38	246,60	64,63
» 40 » 60 »	227	185	42	314,63	71,42
» 60 » 80 »	68	59	9	100,34	15,81
» 80 in su	7	7	"	11,90	"
* Età ignota	11	8	3	13,61	5,10
TOTALE.....	588	471	117	1 000	

Nel quadro che presentiamo sono meritevoli di molta considerazione le cifre che danno il numero dei suicidi consumati in età ancor tenera o giovanissima. Così mentre si novera già un suicida a 14 anni e quattro dai 14 ai 15, due di giovanetti e due di giovanette, se ne contarono bene 24 (14 maschi e 10 femmine) da 15 a 20 anni. Ond'è che i suicidi perpetrati in questo primo periodo di età rappresentano in Italia il 4,85 per cento dell'intero numero, escluse le età ignote.

In Francia dal 1835 al 1860 la media dei suicidi consumati da giovani che non oltrepassavano i 21

anno, si ragguagliava al totale in ragione di 5, 13 per 100, e in ragione del 4, 60 per 100 in Inghilterra nel 1865. Come si vede, la popolazione italiana ha rispetto alla francese minor tendenza al suicidio in giovane età, e supera di poco la popolazione inglese.

Il massimo numero di suicidi, tanto per gli uomini quanto per le donne, avviene nei due periodi da 40 a 60 anni e da 25 a 40. Al di là dei 60 anni sono di gran lunga più frequenti i suicidi degli uomini che non quelli delle donne (66 contro 9).

Diamo nel seguente quadro anche per compartimenti la classificazione dei suicidi secondo la diversa età delle persone.

COMPARTIMENTI	ETÀ DEI SUICIDI															
	Da 14 a 15 anni		Da 15 a 20 anni		Da 20 a 25 anni		Da 25 a 40 anni		Da 40 a 60 anni		Da 60 a 80 anni		Da 80 a. in su		Età ignota	
	M.	F.	M.	F.	M.	F.	M.	F.	M.	F.	M.	F.	M.	F.	M.	F.
Piemonte.....	..	..	2	..	8	1	21	6	37	3	11	..	2	..	1	1
Liguria.....	..	..	..	..	2	..	9	4	9	1	2	1	1	..	..	..
Lombardia.....	1	1	3	3	11	4	41	10	49	16	21	3	..	..	..	..
Emilia.....	..	..	3	1	11	3	19	6	22	11	7	3	1	..	1	..
Umbria.....	..	..	..	1	..	1	4	..	3	2	..	1	..	..	..	..
Marche.....	..	..	2	..	3	..	6	..	9	1	1	..	..	..	1	..
Toscana.....	..	..	..	1	3	1	12	..	12	2	7	1	..	..	1	..
Abruzzi e Molise..	..	..	1	..	3	..	9	1	3	1	1	..	..	..	1	..
Campania.....	..	..	..	..	4	2	6	3	13	1	3	..	1	..	..	..
Puglie.....	..	1	1	1	1	1	4	1	2	1	2	..	..	..	..	..
Basilicata.....	..	..	..	..	..	..	2	1	1	1	2	..	1	..	..	..
Calabria.....	..	..	..	..	..	..	..	1	3	..	..	..	..	..	..	..
Sicilia.....	1	..	2	3	5	..	10	3	19	2	1	..	1	..	3	2
Sardegna.....	..	..	..	..	..	..	2	2	3	..	1	..	..	..	..	..
REGNO...	2	2	41	10	51	13	145	38	185	42	59	9	7	..	8	3

MODI DEL SUICIDIO. — I suicidi considerati in relazione ai modi adoperati per porli ad effetto si ripartiscono nelle tavole statistiche in nove categorie, a cui ne va aggiunta una decima dei mezzi ignoti, il cui numero si restringe a tre soli suicidi.

MODI DEL SUICIDIO	SUICIDI												SU 100 SUICIDI		
	Cifre effettive						Differenze								
	nel 1865			nel 1866			Effettive			Per 100			Totale	Maschi	Femmine
	Totale	Maschi	Femmine	Totale	Maschi	Femmine	Totale	Maschi	Femmine	Totale	Maschi	Femmine			
Con armi da taglio.....	58	50	8	44	38	6	- 14	- 12	- 2	- 24,14	- 24,00	- 25,00	8,55	9,09	6,25
Id. da fuoco.....	169	160	9	155	151	4	- 14	- 9	- 5	- 8,28	- 5,62	- 55,56	24,98	29,09	7,03
Annegamento.....	175	129	46	164	113	51	- 11	- 16	+ 5	- 6,29	- 12,40	+ 3,88	25,81	23,46	35,94
Avvelenamento.....	20	13	7	47	31	16	+ 27	+ 18	+ 9	+135,00	+138,46	+128,57	2,95	2,36	5,47
Ostinato rifiuto d'alimenti.	2	2	..	..	..	..	- 2	- 2	..	-100,00	-100,00	..	0,30	0,37	..
Impiccagione.....	105	89	16	75	56	19	- 30	- 33	+ 3	- 38,57	- 37,08	+ 18,75	15,49	16,18	12,50
Asfissia.....	44	29	15	14	8	6	- 30	- 21	- 9	- 68,18	- 72,41	- 60,00	6,49	5,27	11,72
Precipitazione dall'alto....	98	72	26	75	63	12	- 23	- 9	- 14	- 23,47	- 12,50	- 53,84	14,45	13,09	20,81
Schiacciamento sotto convo- gli di ferrovie.....	4	4	..	11	9	2	+ 7	+ 5	+ 2	+175,00	+125,00	+ 50,00	0,59	0,73	..
Mezzi ignoti e diversi.....	3	2	1	3	2	1	..	..	..	..	..	..	0,44	0,36	0,78
TOTALE.....	678	550	128	588	471	117	- 90	- 79	- 11	- 13,27	- 14,36	- 8,59	100,00	100,00	100,00

Dal parallelo tra il 1865 e il 1866 risulta che nell'ultimo anno crebbero grandemente i suicidi per avvelenamento (da 20 a 47) e quelli per schiacciamento sotto i convogli di ferrovie (da 4 a 11). In tutti gli altri modi di perpetratozione, non guardando a distinzione di sessi, vi fu invece diminuzione, la quale riesci specialmente notevole ne' suicidi per asfissia (da 44 a 14), per impiccagione (da 105 a 75), per mezzo d'armi da taglio (da 58 a 44) e per precipitazione dall'alto (da 98 a 75). E qui è da notare come alle diminuzioni osservate ne' suicidi per annegamento e per impiccagione, partecipasse unicamente il sesso maschile.

I diversi modi di suicidio considerati, tanto rispetto agli uomini, quanto alle donne, nella loro graduale e reciproca proporzione, offrono i seguenti risultati:

Che il mezzo di distruzione di cui si valgono di preferenza gli uomini sono in primo luogo le armi da fuoco (29, 09 per 100); quindi in ordine decrescente gli annegamenti (23, 46 per 100), le impiccagioni (16, 18 per 100) e le precipitazioni dall'alto (13, 09 : 100);

Che le donne invece, nella perpetratozione del suicidio, ricorrono più di frequente agli annegamenti (35, 94 per 100), poscia alle precipitazioni dall'alto (20, 31 : 100), alle impiccagioni (12, 50 : 100), alle asfissie (11, 72 : 100); l'uso delle armi da fuoco (7, 03 : 100), e da taglio (6, 25 : 100) e gli avvelenamenti (5, 47) non tengono che un posto affatto secondario.

Vediamo ora come si ripartissero per compartimenti i diversi modi del suicidio.

MODI DEL SUICIDIO	REGNO	COMPARTIMENTI														
		Piemonte	Liguria	Lombardia	Emilia	Umbria	Marche	Toscana	Abruzzi e Molise	Campania	Puglie	Basilicata	Calabrie	Sicilia	Sardegna	
Armi da taglio.....	Maschi....	38	10	11	5	2	2	2	2	2	2	1	3	3		
	Femmine..	6	3	1	1	1	1	1	1	1	1	1	1	1		
Armi da fuoco.....	Maschi....	151	23	10	29	19	2	7	15	9	9	2	3	1	20	2
	Femmine..	4	1	1	1	1	1	1	1	1	1	1	1	1	1	1
Annegamento.....	Maschi....	113	20	2	35	25	2	2	10	1	3	4	1	1	6	1
	Femmine..	51	3	1	14	18	1	1	2	1	2	3	1	1	5	1
Avvelenamento.....	Maschi....	31	2	1	17	1	1	2	1	3	2	1	1	1	3	1
	Femmine..	16	1	1	6	1	1	1	1	1	1	1	1	1	2	1
Impiccagione.....	Maschi....	56	11	2	18	8	2	1	2	2	3	1	1	1	3	3
	Femmine..	19	2	1	7	3	2	1	1	1	1	1	1	1	1	1
Asfissia.....	Maschi....	8	2	2	2	1	1	1	1	1	1	1	1	1	1	1
	Femmine..	6	1	1	6	1	1	1	1	1	1	1	1	1	1	1
Precipitazione dall'alto	Maschi....	63	12	5	13	2	1	7	5	3	8	1	1	5	5	
	Femmine..	12	1	1	3	1	1	1	2	1	1	1	1	1	1	
Schiacciamento sotto convogli ferroviari..	Maschi....	9	2	2	4	1	1	1	1	1	1	1	1	1	1	
	Femmine..	2	1	1	1	1	1	1	1	1	1	1	1	1	1	
Mezzi ignoti e diversi.	Maschi....	2	1	1	1	1	1	1	1	1	1	1	1	1	1	
	Femmine..	1	1	1	1	1	1	1	1	1	1	1	1	1	1	
REGNO.....	Maschi....	471	82	23	126	64	7	22	35	18	27	10	6	3	42	6
	Femmine..	117	11	6	37	24	5	1	5	2	6	5	2	1	10	2
	Due sessi..	588	93	29	163	88	12	23	40	20	33	15	8	4	52	8

Quasi la metà dei suicidi per avvelenamento (23 sopra 47) accadono nella Lombardia, dove sono eziandio molto comuni i suicidi con armi da taglio (11 su 38), le impiccagioni (25 su 75), le asfissie (8 su 14) e gli annegamenti (59 su 164).

L'uso delle armi da taglio (13 su 44), le impiccagioni (13 su 75) e le precipitazioni dall'alto (13 su 75) ricorrono più frequentemente anche nel Piemonte. Nell'Emilia ad ogni altro modo di

suicidio prevalgono l'uso delle armi da fuoco (20) e gli annegamenti (43), e così pure nella Toscana (15 e 10) rispettivamente. In Sicilia, su 52 suicidi, se ne contano 20 consumati con armi da fuoco, de' quali ne hanno 10 su 33 la Campania, 7 su 23 le Marche, 9 su 20 gli Abruzzi e Molise.

CAUSE DEL SUICIDIO. — Le cause del suicidio che furono per la prima volta ricercate in quest'anno, mentre sono fin d'ora una importante aggiunta e un necessario complemento alla nostra statistica, offriranno materia a significative considerazioni a mano a mano che crescerà la serie dei fatti osservati.

CAUSE DEL SUICIDIO *	SUICIDI					CAUSE DEL SUICIDIO	SUICIDI				
	Cifre effettive			Per 1000			Cifre effettive			Per 1000	
	Totale	Maschi	Femmine	Maschi	Femmine		Totale	Maschi	Femmine	Maschi	Femmine
Miseria e timore di miseria .....	22	21	1	38	2	Falso punto d'onore.....	4	4	„	7	„
Perdita d'impiego.....	3	3	„	5	„	Gravidanza occulta.....	2	„	2	„	3
Dissesti e rovesci di fortuna .....	51	51	„	87	„	Dissolutezza e stravizi .....	4	4	„	7	„
Dispiaceri domestici.....	32	23	9	39	15	Ubriachezza.....	8	8	„	14	„
Amore contrariato .....	25	15	10	28	17	Patimenti fisici.....	51	32	19	54	32
Disgusto del servizio militare.....	6	6	„	10	„	Febbre cerebrale.....	1	1	„	2	„
Id. della vita.....	9	7	2	12	3	Alienazione mentale, delirio, monomania.....	133	100	33	170	56
Collera.....	1	1	„	2	„	Idiotismo e imbecillità.....	1	„	1	„	2
Disperazione.....	36	29	7	49	12	Ignote.....	189	157	32	267	54
Timore di condanna.....	2	2	„	3	„						
Gelosia.....	8	7	1	12	2	TOTALE...	588	471	117	1 000	

Soli 399 su 588 furono i suicidi di cui ci fu dato di conoscere le cause determinanti. Le quali, come apparisce dal quadro precedente, si compendiano in 20 titoli diversi.

Per importanza numerica effettiva tengono il primo posto i suicidi causati da alienazione mentale, delirio o monomania (100 maschi e 33 femmine). Il qual fatto ci porta naturalmente a lamentare come la vita di questi infelici a cui toccò la massima delle sventure, la perdita del lume della ragione, non sia quanto sarebbe necessario tutelata con quella vigile e assidua assistenza che è nel tempo stesso debito di giustizia e di carità.

Mentre però lamentiamo questo fatto, e ci auguriamo di vederlo ridotto a più miti proporzioni, dobbiamo notare che molto peggiori delle nostre sono per questa parte le condizioni della Spagna, ove dal 1859 al 1862 i suicidi per alienazione mentale e monomania si ragguagliarono in media al 31 p. 100, e della stessa Francia, che pel decennio 1851-60 offre un rapporto medio del 26 per 100. Il rapporto dell'Italia non è che del 22 per 100.

Dopo l'alienazione mentale sono più frequente causa di suicidio i rovesci di fortuna (51 uomo), la insofferenza di patimenti fisici (32 uomini e 19 donne), la disperazione (29 uomini e 7 donne), i dispiaceri domestici (32 uomini e 19 donne), l'amore contrariato (15 uomini e 10 donne) e la miseria o timore della miseria (21 uomini e 1 donna). Il disgusto del servizio militare fu causa di soli 6 suicidi, di 9 (7 maschi e 2 femmine) il disgusto della vita, di 8 (7 uomini e 1 donna) la gelosia. Ne' suicidi per ubriachezza (8 suicidi) e per dissolutezza o stravizi (4 suicidi) non vediamo annoverata nessuna femmina, due delle quali cercarono infelicamente di sottrarsi col suicidio alle conseguenze di un fallo.

In due quadri speciali, uno pei maschi, l'altro per le femmine, diamo anche per compartimenti il numero dei suicidi secondo le cause che li determinarono.

CAUSE DEL SUICIDIO	M A S C H I														
	REGNO	Piemonte	Liguria	Lombardia	Emilia	Umbria	Marche	Toscana	Abruzzi e Molise	Campania	Puglie	Basilicata	Calabrie	Sicilia	Sardegna
Misera e timore di miseria ..	21	3	2	8	2	"	1	3	"	1	"	"	"	"	1
Perdita d'impiego.....	3	"	"	2	1	"	"	"	"	"	"	"	"	"	"
Dissesti e rovesci di fortuna..	51	6	3	15	7	2	4	7	1	1	1	"	"	4	"
Dispiaceri domestici.....	23	10	1	5	1	"	1	"	1	3	"	1	"	"	"
Amore contrariato.....	16	2	"	5	4	"	"	"	2	1	"	1	"	"	"
Disgusto del servizio militare..	6	"	"	1	1	"	2	"	"	"	"	"	"	2	"
Disgusto della vita.....	7	"	1	5	"	"	"	1	"	"	"	"	"	"	"
Collera .....	1	"	"	1	"	"	"	"	"	"	"	"	"	"	"
Disperazione .....	29	3	2	7	4	"	1	4	"	6	"	"	"	1	1
Timore di condanna.....	2	1	"	1	"	"	"	"	"	"	"	"	"	"	"
Gelosia .....	7	1	"	"	"	"	1	1	2	1	"	"	"	1	"
Falso punto d'onore .....	4	"	1	1	"	"	1	"	"	"	"	"	"	1	"
Dissolutezze e stravizzi .....	4	"	"	2	2	"	"	"	"	"	"	"	"	"	"
Ubbriachezza.....	8	"	2	4	1	"	"	"	1	"	"	"	"	"	"
Patimenti fisici.....	32	4	1	14	3	"	4	1	1	3	"	"	"	1	"
Febbre cerebrale.....	1	"	"	1	"	"	"	"	"	"	"	"	"	"	"
Alienazione mentale delirio...	87	22	4	22	10	2	1	5	3	6	1	"	1	9	1
Monomania.....	13	1	2	3	3	"	"	1	"	3	"	"	"	"	"
Ignote .....	157	29	4	29	25	3	6	12	7	2	3	4	2	23	3
TOTALE...	471	82	23	126	64	7	22	35	18	27	10	6	3	42	6

CAUSE DEL SUICIDIO	F E M M I N E														
	REGNO	Piemonte	Liguria	Lombardia	Emilia	Umbria	Marche	Toscana	Abruzzi e Molise	Campania	Puglie	Basilicata	Calabrie	Sicilia	Sardegna
Misera e timore di miseria ..	1	"	1	"	"	"	"	"	"	"	"	"	"	"	"
Dispiaceri domestici.....	9	1	"	3	1	"	"	"	"	1	"	"	"	3	"
Amore contrariato.....	10	1	"	4	3	1	"	"	"	"	"	"	"	"	1
Disgusto della vita.....	2	"	"	2	"	"	"	"	"	"	"	"	"	"	"
Disperazione.....	7	"	"	5	1	"	"	"	"	"	"	1	"	"	"
Gelosia .....	1	"	"	"	"	"	"	"	"	"	"	"	1	"	"
Gravidanza fuor di matrimonio	2	1	1	"	"	"	"	"	"	1	"	"	"	"	"
Patimenti fisici.....	19	1	"	12	4	"	1	"	"	"	"	"	"	1	"
Alienazione mentale delirio ..	29	4	"	3	7	3	"	3	1	2	2	"	"	3	1
Monomania.....	4	"	1	3	"	"	"	"	"	"	"	"	"	"	"
Idiotismo e Imbecillità .....	1	1	"	"	"	"	"	"	"	"	"	"	"	"	"
Ignote .....	32	2	3	5	8	1	"	2	1	3	3	1	"	3	"
TOTALE...	117	11	6	37	24	5	1	5	2	6	5	2	1	10	2

Vediamo ora le cause del suicidio in relazione allo stato civile delle persone.

CAUSE DEL SUICIDIO	STATO CIVILE DEI SUICIDI							
	Celibi		Coniugati		Vedovi		Di condizione ignota	
	Maschi	Femmine	Maschi	Femmine	Maschi	Femmine	Maschi	Femmine
Miseria, timore della miseria.....	7	”	8	1	4	”	2	”
Perdita d'impiego.....	3	”	”	”	”	”	”	”
Dissesti e rovesci di fortuna.....	20	”	28	”	2	”	1	”
Dispiaceri domestici.....	10	3	9	6	2	”	2	”
Amore contrariato.....	15	10	”	”	”	”	”	”
Disgusto del servizio militare.....	6	”	”	”	”	”	”	”
Disgusto della vita.....	5	1	2	1	”	”	”	”
Collera.....	1	”	”	”	”	”	”	”
Disperazione.....	13	3	11	3	2	1	3	”
Timore di condanna.....	1	”	1	”	”	”	”	”
Gelosia.....	2	”	5	”	”	1	”	”
Falso punto d'onore.....	3	”	1	”	”	”	”	”
Gravidanza occulta.....	”	2	”	”	”	”	”	”
Dissolutezza e stravizi.....	4	”	”	”	”	”	”	”
Ubriachezza.....	4	”	4	”	”	”	”	”
Patimenti fisici.....	7	3	22	11	2	5	1	”
Febbre cerebrale.....	”	”	1	”	”	”	”	”
Alienazione mentale, delirio, monomania..	33	5	43	19	8	7	11	2
Idiotismo, imbecillità.....	”	”	”	”	”	”	”	1
Ignote.....	33	12	44	14	5	2	20	4
TOTALE...	227	39	179	55	25	16	40	7

Di 22 suicidi causati da miseria o timore della miseria, soli 7 erano di persone celibi, e 13 di coniugati e vedovi, ignorandosi lo stato civile degli altri due. I suicidi per amore contrariato avvennero tutti fra uomini (15) e donne (10) celibi; la maggior parte (5 su 8) de' suicidi per gelosia ebbe luogo tra i coniugati. La insofferenza di patimenti fisici trasse al suicidio 33 coniugati, 10 celibi e 7 vedovi, e la disperazione 16 celibi, 14 coniugati e 3 vedovi; le dissolutezze e gli stravizi 4 celibi, l'ubriachezza 4 celibi e 4 coniugati.

Le cause del suicidio considerate in relazione all'età del suicida danno argomento al seguente prospetto.

Il maggior numero dei suicidi a cui è di spinta la miseria o il timore di essa (10 su 22) si compone di persone dai 40 ai 60 anni, nella quale età prevalgono eziandio (32 su 51) i suicidi per dissesti e rovesci di fortuna, per disperazione (20 su 36), per ubriachezza (6 su 8), per insofferenza di patimenti fisici (29 su 51) e per alienazione mentale, delirio, monomania (56 su 133): i suicidi avvenuti per questa ultima causa sono eziandio numerosi (43) da 25 a 40 anni e da 60 a 80 (28).

Al disotto dei vent'anni si hanno 2 suicidi per perdita d'impiego, 2 per dissesti e rovesci di fortuna, 5 per dispiaceri domestici, 4 per amore contrariato, 1 per disgusto della vita, 1 per disperazione, 1 per gelosia ed 1 finalmente per alienazione mentale.

Nelle età più avanzate, da 60 anni in poi, riescono specialmente numerosi (21) i suicidi per causa di alienazione mentale o delirio; come pure i suicidi per patimenti fisici (9), per alienazione mentale, delirio e monomania (8), per dissesti e rovesci di fortuna (6), per disperazione (3), e per miseria o timore di essa (2).

CAUSE DEL SUICIDIO	ETÀ DEI SUICIDI															
	Da 14 a 15 anni		Da 15 a 20 anni		Da 20 a 25 anni		Da 25 a 40 anni		Da 40 a 60 anni		Da 60 a 80 anni		Da 80 anni in su		Età ignota	
	M.	F.	M.	F.	M.	F.	M.	F.	M.	F.	M.	F.	M.	F.	M.	F.
Miseria, timore di miseria ....	"	"	"	"	2	"	7	1	10	"	2	"	"	"	"	"
Perdita d'impiego.....	"	"	2	"	"	"	1	"	"	"	"	"	"	"	"	"
Dissesti e rovesci di fortuna ..	"	"	2	"	2	"	9	"	32	"	6	"	"	"	"	"
Dispiaceri domestici.....	"	"	2	3	2	1	7	4	10	1	1	"	1	"	"	"
Amore contrariato .....	"	"	3	1	7	6	4	2	1	"	"	"	"	"	"	1
Disgusto del servizio militare .	"	"	"	"	4	"	2	"	"	"	"	"	"	"	"	"
Disgusto della vita.....	"	"	"	1	2	"	2	"	2	1	1	"	"	"	"	"
Collera .....	"	"	"	"	1	"	"	"	"	"	"	"	"	"	"	"
Disperazione.....	"	"	1	"	2	"	8	2	15	5	3	"	"	"	"	"
Timore di condanna.....	"	"	"	"	"	"	1	"	1	"	"	"	"	"	"	"
Gelosia.....	"	"	1	"	2	"	2	1	2	"	"	"	"	"	"	"
Falso punto d'onore.....	"	"	"	"	"	"	2	"	2	"	"	"	"	"	"	"
Gravidanza fuor di matrimonio.	"	"	"	"	"	1	"	1	"	"	"	"	"	"	"	"
Dissolutezza e stravizi .....	"	"	"	"	2	"	1	"	"	"	1	"	"	"	"	"
Ubbriachezza.....	"	"	"	"	"	"	2	"	6	"	"	"	"	"	"	"
Patimenti fisici .....	1	"	"	"	"	"	5	7	19	10	5	2	2	"	"	"
Febbre cerebrale.....	"	"	"	"	"	"	"	"	"	"	1	"	"	"	"	"
Alienazione mentale, delirio...	"	1	"	1	1	"	30	9	39	13	16	4	1	"	"	1
Monomania .....	"	"	"	"	1	"	3	1	3	1	6	2	"	"	"	"
Idiotismo, imbecillità.....	"	"	"	"	"	"	"	"	"	1	"	"	"	"	"	"
Ignote .....	1	1	3	4	23	5	59	10	43	10	17	1	3	"	8	1
TOTALE...	2	2	14	10	51	13	145	38	185	42	59	9	7	"	8	8

PROFESSIONE E CONDIZIONE DEL SUICIDA. — Anche di questa nuova indagine si apre la serie col 1866.

Le professioni e condizioni che offrono casi di suicidio furono 112. Considerate singolarmente le professioni che dettero maggior numero di suicidi, sono in primo luogo gli agricoltori propriamente detti (115), quindi i militari (69), i possidenti (40), i braccianti (19), i commercianti (16), i muratori (13), i calzolari (13), i sarti (12), le donne attendenti alle cure domestiche (12), gl'impiegati governativi (10), i domestici (10) e i facchini (10). Tutte le altre professioni fornirono un numero di suicidi inferiore all'ultimo indicato.

Non potendo riprodurre in queste considerazioni tutte e singole le professioni e condizioni, che il lettore vorrà consultare nelle tavole generali del nostro volume, ci restringiamo a qui riprodurre raggruppati in sole dodici categorie, comprese le professioni ignote, il numero dei suicidi distinti in maschi e in femmine.

La classe degli artigiani è quella che dà il più copioso contingente di suicidi (154); ad essa si avvicinano (127) gli esercenti l'agricoltura, la pastorizia e le industrie affini; i militari di terra e di mare (69), gli industriali e commercianti (50) e la domesticità (49) tengono il terzo, quarto e quinto posto in questa serie decrescente, in cui figurano successivamente i capitalisti, possidenti e pensionati (44), gl'impiegati governativi e municipali (34) e gli esercenti professioni liberali e gli artisti (20). Del clero regolare e secolare non vi furono che 9 suicidi, 7 di mendicanti e prostitute, 2 di marinai.

La classe in cui i suicidi del sesso femminile è più che in ogni altra numerosa rispetto al sesso maschile è quella dei domestici (27 maschi, 22 femmine): lo che del resto è naturale, avuto riguardo alla grande preponderanza numerica che ha in cotesta classe la donna. Più straordinario ci appare invece il numero de' suicidi femminili che si verificano nel ceto degli agricoltori (85 maschi, 42 femmine).

CONDIZIONE O PROFESSIONE	SUICIDI		
	TOTALE	Maschi	Femmine
Esercenti professioni liberali e artisti .....	20	20	»
Impiegati governativi e municipali .....	23	23	»
Militari .....	80	80	»
Marinai .....	2	2	»
Capitalisti, possidenti e pensionati .....	44	30	14
Industrianti e commercianti .....	50	47	3
Clero regolare e secolare .....	9	8	1
Agricoltori e pastori .....	127	85	42
Artigiani .....	154	127	27
Domestici e addetti al servizio pubblico .....	49	27	22
Mendicanti e prostitute .....	7	5	2
Professione ignota .....	23	17	6
TOTALE.....	588	471	117

SUICIDI PER MESI E PER STAGIONI. — Chiuderemo le considerazioni relative ai suicidi colla loro classificazione per mesi e stagioni.

STAGIONI E MESI	TOTALE			MASCHI			FEMMINE		
	Suicidi	Media giornaliera	Totale per stagioni	Suicidi	Media giornaliera	Totale per stagioni	Suicidi	Media giornaliera	Totale per stagioni
PRIMAVERA	Marzo.....	64	2,06	203	50	1,61	14	0,45	45
	Aprile.....	65	2,17		52	1,68	18	0,42	
	Maggio.....	74	2,39		56	1,81	18	0,58	
ESTATE	Giugno.....	65	2,17	172	50	1,61	15	0,48	38
	Luglio.....	68	2,19		54	1,74	14	0,45	
	Agosto.....	39	1,26		30	0,97	9	0,29	
AUTUNNO	Settembre.....	25	0,83	93	20	0,65	5	0,16	17
	Ottobre.....	40	1,28		32	1,08	8	0,26	
	Novembre.....	28	0,93		24	0,77	4	0,13	
INVERNO	Dicembre.....	35	1,22	120	33	1,06	5	0,16	17
	Gennaio.....	43	1,38		37	1,19	6	0,19	
	Febbraio.....	39	1,39		33	1,06	6	0,19	
ANNO.....	588	1,61	588	471	1,27	471	117	0,31	117

I mesi in cui v'ha maggior frequenza di suicidi sono, ove si guardi alla media giornaliera, il maggio (2,39 suicidi per giorno), il luglio (2,19), l'aprile e il giugno (2,17), ed il marzo (2,06): nel settembre invece (0,83) e nel novembre (0,93) i suicidi scarseggiano. La media annua generale è di 1,61 suicidi per giorno.

In ordine alle stagioni i suicidi presentano grandissima disparità di risultamenti. Infatti mentre la



primavera ne novera 203, l'autunno non ne offre che 93, 120 l'inverno e 172 l'estate. Il quale andamento, se ben si osserva, è consentaneo alle varie condizioni cosmiche delle singole stagioni.

Vuolsi pur notare un fatto che emerge dal quadro precedente; cioè che mentre i suicidi de' maschi procedono collo stesso ordine di stagioni osservato per il complesso, da esso si discostano alquanto i suicidi femminili, i quali mentre, al pari degli altri, sono più che in ogni altra stagione numerosi in primavera (45), e in estate (38), presentano nelle altre due stagioni, autunno e inverno, un egual numero di casi (17).

## § IV.

### Omicidi.

Non senza provare un intimo sentimento di tristezza ci accingiamo a trattare l'ultima parte delle morti violente che riflette gli omicidi.

La progressione d'anno in anno crescente dei reati di sangue che la statistica ha l'ingrato compito di registrare, ci condurrebbe, se qui ne fosse il luogo, a gravi e dolorose riflessioni. Ma poichè nostro ufficio è quello della genuina esposizione dei fatti, così ce ne passiamo, tanto più che ogni nostra parola nulla aggiungerebbe alla eloquente significazione delle cifre che verremo ponendo sotto gli occhi del lettore.

	Omicidi			Omicidi	
	Totale	Maschi	Femmine	Per 100 000 abitanti	Per 10 000 morti
1864	2 006	1 755	251	9, 24	30, 5
1865	2 688	2 315	371	12, 34	40, 5
1866	3 157	2 782	371	14, 04	48, 0

Dal 1864 al 1866 il numero degli omicidi sarebbe adunque cresciuto in Italia di oltre al 57 per 100. Codesto accrescimento è così enorme, e diremo anche scoraggiante, che vorremmo, almeno in parte, poterlo attribuire ad una maggiore esattezza della indagine statistica. La qual cosa però se per una parte verrebbe a scemare alquanto la gravità del progressivo aumento degli omicidi, non toglierebbe poi nulla allo straordinario numero di essi rispetto alla popolazione. Che anzi per giudicare della gravità di costestò rapporto, e per rilevare in quale condizione d'inferiorità esso ci ponga rispetto alle altre nazioni, ci basterà il dire che mentre in Italia accadono 14 omicidi ogni 100 000 abitanti, essi non giungono a 2 (1,99) in Inghilterra, e scendono fino a 0,30 nel Belgio!

La Spagna, è la sola nazione che maggiormente si avvicini a noi (9,36 omicidi per 100,000 abitanti), senza per altro raggiungerci.

Quali sieno state anche nei singoli compartimenti le vicende che ebbe il numero degli omicidi durante l'ultimo triennio 1864-66, si può rilevare dalle cifre del quadro seguente.

COMPARTIMENTI	NUMERO DEGLI OMICIDI						DIFFERENZE TRA I RAPPORTI		
	Effettivo			Per 100 000 abitanti			1864	1865	1864
	1864	1865	1866	1864	1865	1866	e 1865	e 1866	e 1866
Piemonte .....	122	108	141	3,91	4,41	5,10	+ 0,50	+ 0,69	+ 1,19
Liguria .....	43	24	22	3,11	5,57	2,85	+ 2,46	- 2,72	- 0,26
Lombardia .....	469	187	198	4,41	15,10	6,37	+ 10,69	+ 8,73	+ 1,96
Emilia .....	105	71	114	3,54	5,24	5,68	+ 1,70	+ 0,44	+ 2,14
Umbria .....	88	72	103	14,03	17,15	29,07	+ 3,12	+ 11,92	+ 15,04
Marche .....	109	89	117	10,08	12,34	13,25	+ 2,26	+ 0,91	+ 3,17
Toscana .....	109	108	121	5,49	5,54	6,15	+ 0,05	+ 0,61	+ 0,66
Abruzzi e Molise..	171	181	362	14,92	14,10	29,85	- 0,82	+ 15,75	+ 14,93
Campania .....	385	255	491	9,71	14,66	18,70	+ 4,95	+ 4,04	+ 8,99
Puglie .....	180	116	146	8,82	9,88	11,10	+ 1,06	+ 1,22	+ 2,28
Basilicata .....	109	209	176	42,38	22,11	35,70	- 20,27	+ 18,59	- 6,68
Calabrie .....	278	125	286	10,96	24,38	25,08	+ 13,42	+ 0,70	+ 14,12
Sicilia .....	491	456	777	19,06	20,52	32,48	+ 1,46	+ 11,96	+ 13,42
Sardegna .....	79	55	103	9,35	13,43	17,52	+ 4,08	+ 4,09	+ 8,17
REGNO.	2 688	2 006	3 159	9,21	12,34	14,57	+ 3,13	+ 2,23	+ 5,36

Gli omicidi, secondo le categorie adottate fino dagli anni precedenti, si distinguono anche nel 1866 in volontari, involontari e infanticidi.

COMPARTIMENTI	NUMERO DEGLI OMICIDI											
	COMPLESSO			Involontari			Volontari			Infanticidi		
	Totale	Maschi	Femmine	Totale	Maschi	Femmine	Totale	Maschi	Femmine	Totale	Maschi	Femmine
Piemonte.....	141	123	18	29	23	6	88	79	9	24	21	3
Liguria.....	22	20	2	5	5	„	15	14	1	2	1	1
Lombardia .....	198	154	44	102	76	26	86	74	12	10	4	6
Emilia .....	114	106	8	16	15	1	92	85	7	6	6	„
Umbria .....	103	89	14	8	7	1	75	70	5	20	12	8
Marche.....	117	96	21	16	12	4	89	78	11	12	6	6
Toscana .....	121	99	22	28	24	4	83	70	13	10	5	5
Abruzzi e Molise..	362	329	33	55	41	14	292	275	17	15	13	2
Campania .....	491	422	69	44	30	14	434	383	51	13	9	4
Puglie .....	146	128	18	10	8	2	131	118	13	5	2	3
Basilicata .....	176	144	32	2	1	1	168	137	31	6	6	„
Calabrie.....	286	267	19	16	10	6	265	253	12	5	4	1
Sicilia.....	777	711	66	141	120	21	632	588	44	4	3	1
Sardegna.....	103	94	9	5	5	„	95	86	9	3	3	„
REGNO...	3 157	2 782	375	477	377	100	2 545	2 310	235	135	95	40

Sopra 3 157 omicidi commessi nel regno, 2 782 (88, 12 per 100) colpirono il sesso maschile; 375 (11,88 : 100) il sesso femminile; 477 (15, 11 per 100) furono involontari, 2 545 (80,61 per 100) volontari, 135 (4,20 per 100) infanticidi.

La massima uccisione di donne (22,22 su 100) ha luogo in Lombardia, la minima (6,65 : 100) nelle Calabrie.

I compartimenti che per gli omicidi femminili si avvicinano di più al *maximum* sopraindicato sono la Toscana e la Basilicata (18,18 per 100), le Marche (17,95), la Campania (14,05) e l'Umbria (13,59); sono invece più prossimi al *minimum* l'Emilia (7,02), la Sicilia (8,49) e la Sardegna (8,74).

Gli omicidi involontari più che in qualunque altro compartimento sono numerosi nella Lombardia (51,51 per 100 omicidi), nella Toscana (23,15 : 100), nella Liguria (22,73), nel Piemonte (20,56) e nella Sicilia (18,15); scarsissimo è invece il loro numero nella Basilicata (1,14 per 100), nella Sardegna (4,85 : 100), nelle Puglie (6,84 : 100) e nella Campania (8,96 : 100).

COMPARTIMENTI	SU 100 OMICIDI					OMICIDI involontari su 100 volontari	OMICIDI	
	Volontari	Involontari	Infantici	Maschi	Femmine		per 100 000 abitanti	per 1 000 morti
Piemonte .....	61,41	20,56	17,03	87,23	12,77	32,95	5,10	1,76
Liguria .....	68,18	22,73	9,09	90,91	9,09	33,33	2,85	0,98
Lombardia .....	43,43	51,51	5,06	77,78	22,22	118,61	6,37	2,03
Emilia .....	80,70	14,04	5,26	92,98	7,02	17,89	5,68	1,91
Umbria .....	72,82	7,77	19,41	86,41	13,59	10,66	29,07	7,41
Marche .....	76,07	13,68	10,25	82,05	17,95	17,98	13,25	4,75
Toscana .....	68,59	23,15	8,26	81,82	18,18	33,74	6,15	1,99
Abruzzi e Molise .....	80,66	15,19	4,15	90,88	9,12	18,84	29,85	10,48
Campania .....	88,39	8,96	2,64	85,95	14,05	10,14	18,70	5,63
Puglie .....	89,73	6,84	3,43	87,67	12,33	7,63	11,10	3,65
Basilicata .....	95,45	1,14	3,41	81,82	18,18	1,19	35,70	11,03
Calabrie .....	92,66	5,59	1,75	93,35	6,65	6,04	25,08	8,67
Sicilia .....	81,30	18,15	0,55	91,51	8,49	22,31	32,48	10,71
Sardegna .....	92,23	4,85	2,62	91,26	8,74	5,26	17,52	6,80
REGNO...	80,61	15,11	4,20	88,12	11,88	18,74	14,57	4,80

Gli omicidi che in tutto il regno si ragguagliano, come vedemmo, alla popolazione in ragione di 14,57 : 100 000, salgono alla massima proporzione del 35,70 : 100 000 in Basilicata, per discendere fino all'infimo rapporto di 2,85 : 100 000 nella Liguria.

L'Italia pel fatto della maggiore o minore numerosità di omicidi può dividersi topograficamente in due parti distinte; di cui l'una comprende le provincie del settentrione e dell'ovest (Piemonte, Lombardia, Emilia, Liguria e Toscana) e l'altra quella dell'est e del mezzodì (Marche, Umbria, continente napoletano, Sicilia e Sardegna). Nella prima di queste grandi zone gli omicidi sono relativamente più scarsi, mentre si ragguagliano in media alla popolazione in ragione di 5,23 per 100 000 abitanti; nella seconda cotesto rapporto sale a 23,64 per 100 000. Ond'è che per ogni omicidio commesso nella prima zona, se ne commettono 4,61 nella seconda. È questo un fatto che merita di essere attentamente considerato onde vedere fino a qual punto le vigili cure dell'amministrazione possano concorrere a distruggere i semi di corruttela sparsi dalla mala signoria passata, aiutando ed affrettando il naturale progresso della civiltà.

Anche nel ragguaglio degli omicidi alla mortalità naturale, che è di 4,80 per 1 000 morti in tutto il regno, grandemente fra loro diverse sono le condizioni dei compartimenti. La serie infatti dei rapporti compartimentali procede da un *minimum* di 0,98 omicidi per 1 000 morti in Sardegna, a 11,03 per 1 000 in Basilicata. Cotesto rapporto che nel Piemonte (1,76 : 1 000), nell'Emilia (1,91) e nella Toscana (1,99) non raggiunge il 2 per 1 000; sale dal 2 al 5 nella Lombardia (2,03), nelle Puglie (3,65), nelle Marche (4,75), e nella Campania (5,63); dal 5 all'11 negli altri compartimenti.

INFANTICIDI. — Dal 1865 al 1866 il numero degli infanticidi diminuì alquanto in Italia, come lo dimostrano le cifre seguenti.

	Infanticidi					
	Totale	Maschi	Femmine	Per 1 000 nati	Per 1 000 omicidi	Maschi per 100 femmine
1865	152	106	46	1, 75	5, 65	230
1866	135	95	40	1, 57	4, 24	229
Diminuzione nel 1866	— 17	— 11	— 6	— 0, 18	— 1, 41	— 1

Ond'è che mentre nel 1865 gl' infanticidi si ragguagliavano ai nati in ragione di 1, 75 a 1 000, codesta reciproca proporzione non era più che di 1, 57 a 1 000 nel 1866.

Anche il rapporto tra gl' infanticidi e gli omicidi da 5, 65 : 100 nel primo dei detti anni, discese a 4, 24 : 100 nell' ultimo.

Vediamo ora quale sia la varia frequenza tanto effettiva quanto proporzionale degl' infanticidi nei diversi compartimenti territoriali.

Nel 1866 il maggior numero effettivo d' infanticidi avvenne nel Piemonte (24 infanticidi su 135), nell' Umbria (20 su 135), negl' Abruzzi (15), nella Campania (13) e nelle Marche (12). Ne offrono invece più scarso numero la Liguria (2), la Sardegna (3), la Sicilia (4), le Calabrie e le Puglie (5) e l' Emilia e la Basilicata (6).

Ma più e meglio che dalle cifre effettive potremo giudicare della varia proporzione compartimentale degl' infanticidi dalla serie decrescente dei rapporti reciproci di questi alle nascite che qui riportiamo.

	Infanticidi su 1 000 nascite		Infanticidi su 1 000 nascite
Sicilia . . . . .	0, 04	Campania . . . . .	0, 12
Liguria . . . . .	0, 06	Sardegna . . . . .	0, 12
Puglie . . . . .	0, 07	Piemonte . . . . .	0, 22
Lombardia . . . . .	0, 08	Basilicata . . . . .	0, 27
Emilia . . . . .	0, 08	Marche . . . . .	0, 36
Calabrie . . . . .	0, 11	Abruzzi e Molise . . . . .	0, 44
Toscana . . . . .	0, 12	Umbria . . . . .	1, 03

Sproporzioni anche maggiori di quelle che offrono da compartimento a compartimento i rapporti precedenti, si notano nella reciproca ragione che v' ha tra i due sessi negl' infanticidi.

Mentre nel regno su 100 infanticidi se ne noverano 70 di maschi e 30 di femmine, cotesta proporzione procede tra un *maximum* di 100 maschi su 100 infanticidi nell' Emilia, nella Basilicata e nella Sardegna, a un *minimum* di 40 per 100.

Eccone la serie precisa per ciascun compartimento :

	Su 100 infanticidi			Su 100 infanticidi	
	Maschi	Femmine		Maschi	Femmine
Emilia . . . . .	100	»	Campania . . . . .	69	31
Basilicata . . . . .	100	»	Umbria . . . . .	60	40
Sardegna . . . . .	100	»	Liguria . . . . .	50	50
Piemonte . . . . .	87	13	Marche . . . . .	50	50
Abruzzi e Molise . . . . .	87	13	Toscana . . . . .	50	50
Calabrie . . . . .	80	20	Lombardia . . . . .	40	60
Sicilia . . . . .	75	25	Puglie . . . . .	40	60

Pochissime sono le notizie che su quest' argomento degl' infanticidi ci offrono le statistiche straniere per istituire un confronto, che potrebbe tornare giovevolissimo, fra le condizioni nostre e quelle delle altre nazioni. In tanto difetto di dati dobbiamo quindi limitare il parallelo colla Spagna, la quale nel 1865 ebbe 117 infanticidi, che ragguagliati ai 614, 913 nati, danno 0, 19 infanticidi per ogni 1 000 nati, rapporto alquanto maggiore del nostro, il quale, come vedemmo, è di 0, 15 : 1 000.



TAVOLA I.

---

QUADRO GENERALE

DELLE

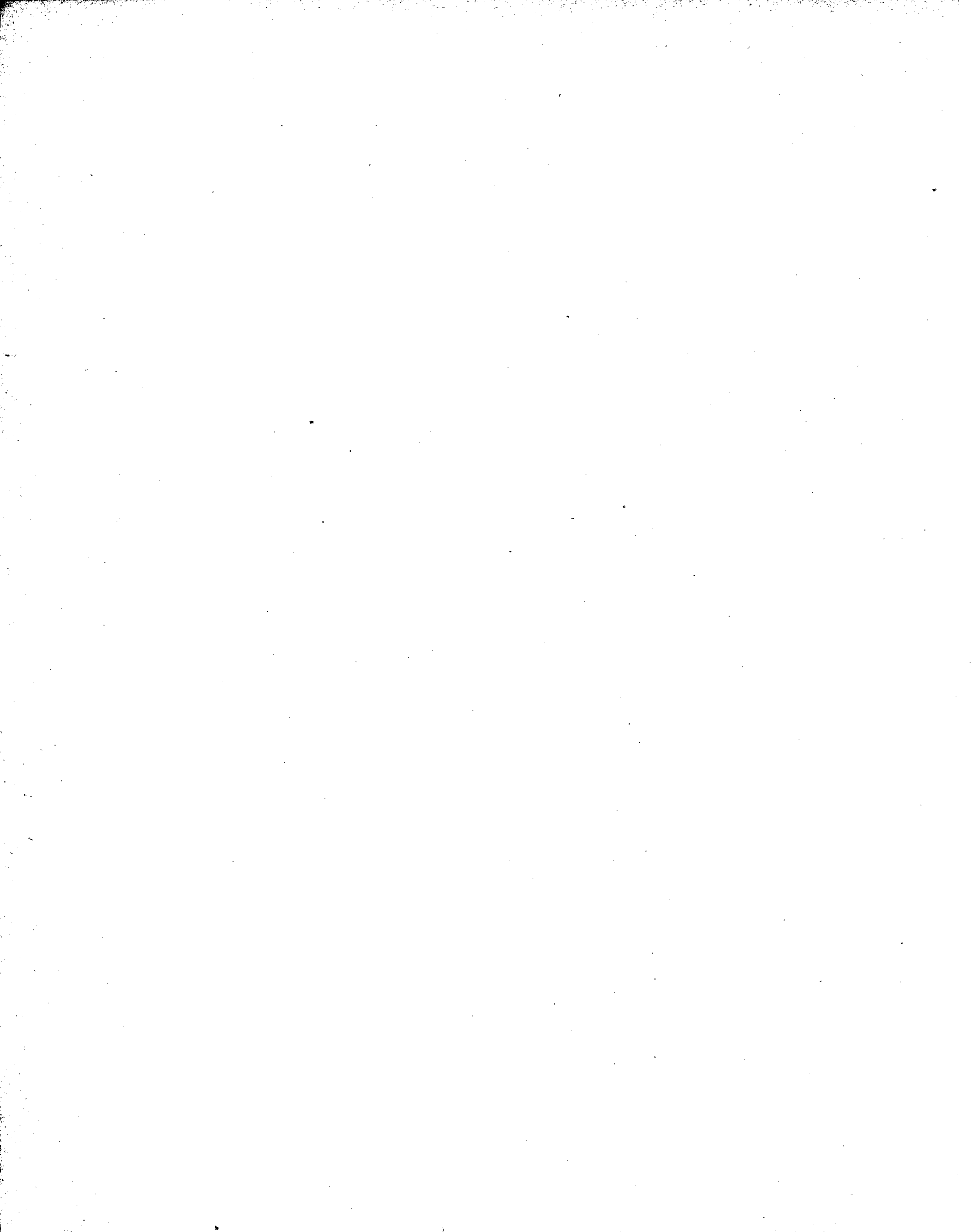
**MORTI VIOLENTE**

PER PROVINCE

E COMPARTIMENTI TERRITORIALI.

---

**QUADRO GENERALE DELLE MORTI VIOLENTE.**

PROVINCIE	MORTI VIOLENTE																					
	COMPLESSO			ACCIDENTALI			SUICIDI			OMICIDI									DUELLI	ESECUZIONI capitali		
	TOTALE	Femmine	Maschi	TOTALE	Maschi	Femmine	TOTALE	Maschi	Femmine	TOTALE			Involontari		Volontari		Infanticidi			TOTALE	Maschi	Femmine
										TOTALE	Maschi	Femmine	Maschi	Femmine	Maschi	Femmine	Maschi	Femmine	Maschi			
Abruzzo Citeriore .....	149	121	28	59	43	16	11	10	1	78	67	11	23	5	42	6	2	"	1	"	"	"
Abruzzo Ulteriore I .....	101	92	9	43	34	9	1	1	"	57	57	"	8	"	44	"	5	"	"	"	"	"
Abruzzo Ulteriore II .....	213	184	29	76	59	17	5	5	"	132	120	12	6	2	108	9	6	1	"	"	"	"
Alessandria .....	238	199	39	144	115	29	34	30	4	60	54	6	18	4	32	1	4	1	"	"	"	"
Ancona .....	149	117	32	97	70	27	9	9	"	42	37	5	3	"	32	5	2	"	1	"	"	"
Arezzo .....	81	56	25	61	39	22	2	2	"	18	15	3	6	"	9	"	"	3	"	"	"	"
Ascoli Piceno .....	68	48	20	40	26	14	4	4	"	24	18	6	8	1	10	4	"	1	"	"	"	"
Basilicata .....	276	223	53	91	72	19	8	6	2	176	144	32	1	1	137	31	6	"	"	1	1	"
Benevento .....	115	98	22	76	58	18	5	4	1	33	30	3	"	1	29	2	1	"	1	"	"	"
Bergamo .....	65	49	16	45	30	15	2	2	"	18	17	1	3	"	14	"	"	1	"	"	"	"
Bologna .....	162	135	27	115	94	21	26	21	5	21	20	1	"	"	17	1	3	"	"	"	"	"
Brescia .....	187	142	45	162	122	40	19	15	4	6	5	1	1	"	4	1	"	"	"	"	"	"
Cagliari .....	88	78	10	31	29	2	6	4	2	46	40	6	5	"	32	6	3	"	"	"	"	"
Calabria Citeriore .....	106	99	7	11	8	3	1	1	"	94	90	4	3	1	85	2	2	1	"	"	"	"
Calabria Ulteriore I .....	96	83	13	39	29	10	1	1	"	56	53	3	"	"	52	2	1	1	"	"	"	"
Calabria Ulteriore II .....	184	158	26	46	34	12	2	1	1	136	123	13	7	5	116	8	"	"	"	"	"	"
Caltanissetta .....	138	111	27	72	57	15	4	4	"	62	50	12	3	"	46	12	1	"	"	"	"	"
Capitanata .....	122	103	14	48	40	8	3	3	"	71	65	6	3	1	61	5	1	"	"	"	"	"
Catania .....	185	143	42	79	57	22	19	12	7	86	73	13	14	2	59	11	"	"	1	"	"	"
Como .....	56	41	15	46	34	12	2	1	1	8	6	2	"	"	6	1	"	1	"	"	"	"
Cremona .....	113	90	23	89	74	15	13	7	6	10	8	2	5	"	2	1	1	1	1	"	"	"
Cuneo .....	84	57	27	62	38	24	3	3	"	19	16	3	"	"	13	3	3	"	"	"	"	"
Ferrara .....	82	67	15	71	57	14	8	8	"	3	2	1	"	"	2	1	"	"	"	"	"	"
Firenze .....	225	158	67	183	126	57	11	10	1	31	22	9	3	"	18	9	1	"	"	"	"	"
Forlì .....	132	102	30	92	66	26	8	5	3	32	31	1	6	"	25	1	"	"	"	"	"	"
Genova .....	280	216	64	233	176	57	26	21	5	21	19	2	5	"	14	1	"	1	"	"	"	"
Girgenti .....	163	135	28	95	73	22	3	3	"	65	59	6	3	3	56	3	"	"	"	"	"	"
Grosseto .....	51	42	9	39	32	7	4	2	2	8	8	"	2	"	6	"	"	"	"	"	"	"
Livorno .....	56	45	11	36	27	9	9	8	1	11	10	1	"	"	7	1	3	"	"	"	"	"
Lucca .....	70	51	19	41	29	12	5	5	"	24	17	7	7	2	10	3	"	2	"	"	"	"
Macerata .....	67	51	16	36	26	10	3	3	"	28	22	6	1	1	17	1	4	4	"	"	"	"
Massa e Carrara .....	52	41	11	42	33	9	1	1	"	9	7	2	1	2	5	"	1	"	"	"	"	"
Messina .....	109	86	23	66	49	17	6	4	2	37	33	4	"	"	33	4	"	"	"	"	"	"
Milano .....	719	520	199	480	334	146	111	38	23	128	98	30	63	25	33	5	2	"	"	"	"	"
Modena .....	155	101	54	126	80	46	16	9	7	13	12	1	3	"	6	1	3	"	"	"	"	"
Molise .....	127	111	16	29	24	5	3	2	1	95	85	10	4	7	81	2	"	1	"	"	"	"
Napoli .....	370	288	82	219	165	54	19	15	4	130	106	24	21	10	80	14	5	"	2	"	"	"
Novara .....	131	99	32	101	75	26	12	10	2	18	14	4	4	1	8	2	2	1	"	"	"	"
Palermo .....	759	613	146	324	205	119	13	12	1	418	392	26	98	16	293	9	1	1	"	4	4	"
Parma .....	100	77	23	87	65	22	9	8	1	4	4	"	3	"	1	"	"	"	"	"	"	"
Pavia .....	143	107	36	107	81	26	14	11	3	22	15	7	3	1	11	3	1	3	"	"	"	"

**QUADRO GENERALE DELLE MORTI VIOLENTE.**

PROVINCIE	MORTI VIOLENTE																					
	COMPLESSO			ACCIDENTALI			SUICIDI			OMICIDI									DUELLI	ESECUZIONI capitali		
	TOTALE	Maschi	Femmine	TOTALE	Maschi	Femmine	TOTALE	Maschi	Femmine	TOTALE			Involontari		Volontari		Infanticidi			TOTALE	Maschi	Femmine
										TOTALE	Maschi	Femmine	Maschi	Femmine	Maschi	Femmine	Maschi	Femmine	Maschi			
Pesaro e Urbino .....	69	55	14	39	30	9	7	6	1	23	19	4	"	2	19	1	"	1	"	"	"	
Piacenza .....	73	46	27	62	37	25	7	5	2	4	4	"	1	"	3	"	"	"	"	"	"	
Pisa .....	61	50	11	41	30	11	4	4	"	16	16	"	3	"	13	"	"	"	"	"	"	
Porto Maurizio .....	29	22	7	25	19	6	3	2	1	1	1	"	"	"	"	"	1	"	"	"	"	
Principato Citeriore .....	144	120	24	25	20	5	2	2	"	117	98	19	3	1	92	14	3	4	"	"	"	
Principato Ulteriore .....	158	130	28	91	72	19	1	1	"	66	57	9	"	"	57	9	"	"	"	"	"	
Ravenna .....	76	57	19	42	28	14	5	3	2	29	26	3	"	"	26	3	"	"	"	"	1	
Reggio nell'Emilia .....	86	55	31	69	42	26	9	5	4	8	7	1	2	1	5	"	"	"	"	"	"	
Sassari .....	130	109	21	71	53	18	2	2	"	57	54	3	"	"	54	3	"	"	"	"	"	
Siena .....	68	51	17	60	44	16	4	3	1	4	4	"	2	"	2	"	"	"	"	"	"	
Siracusa .....	92	77	15	63	53	10	"	"	"	29	24	5	2	"	21	5	1	"	"	"	"	
Sondrio .....	148	99	49	140	92	48	2	2	"	6	5	1	1	"	4	1	"	"	"	"	"	
Terra di Bari .....	120	98	22	57	46	11	5	3	2	56	47	9	5	"	41	6	1	3	2	"	"	
Terra di Lavoro .....	287	239	48	136	103	33	6	5	1	145	131	14	6	2	125	12	"	"	"	"	"	
Terra d'Otranto .....	111	88	23	85	68	17	7	4	3	19	16	3	"	1	16	2	"	"	"	"	"	
Torino .....	303	251	52	215	173	42	44	39	5	24	39	5	1	1	26	3	12	1	"	"	"	
Trapani .....	128	120	8	40	32	8	7	7	"	80	80	"	"	"	80	"	"	"	"	1	1	
Umbria .....	192	156	36	72	60	17	12	7	5	103	89	14	7	1	70	5	12	8	"	"	"	

**RICAPITOLAZIONE PER COMPARTIMENTI.**

PIEMONTE .....	756	606	150	522	401	121	93	82	11	141	123	18	23	6	79	9	21	3	"	"	"	"
LIGURIA .....	309	238	71	258	195	63	29	23	6	22	20	2	5	"	14	1	1	1	"	"	"	"
LOMBARDIA .....	1 431	1 048	383	1 069	767	302	163	126	37	198	154	44	76	26	74	12	4	6	1	"	"	"
EMILIA .....	866	640	226	664	470	194	88	64	24	114	106	8	15	1	85	7	6	"	"	"	"	
UMBRIA .....	192	156	36	77	60	17	12	7	5	103	89	14	7	1	70	5	12	8	"	"	"	
MARCHE .....	353	271	82	212	152	60	23	22	1	117	96	21	12	4	78	11	6	6	1	"	"	
TOSCANA .....	664	494	170	503	360	143	40	35	5	121	99	22	24	4	70	13	5	5	"	"	"	
ABRUZZI E MOLISE .....	590	508	82	207	160	47	20	18	2	362	329	33	41	14	275	17	13	2	1	"	"	
CAMPANIA .....	1 074	870	204	547	418	129	33	27	6	491	422	69	30	14	383	51	9	4	3	"	"	
PUGLIE .....	853	294	59	190	154	36	15	10	5	146	128	18	8	2	118	13	2	3	2	"	"	
BASILICATA .....	276	223	53	91	72	19	8	6	2	176	144	32	1	1	137	31	6	"	"	1	1	
CALABRIE .....	386	340	46	96	71	25	4	3	1	286	266	20	10	6	253	12	3	2	"	"	"	
SICILIA .....	1 574	1 285	289	739	526	213	52	42	10	777	711	66	120	21	588	44	3	1	1	5	5	
SARDEGNA .....	213	182	31	102	82	20	8	6	2	103	94	9	5	"	86	9	3	"	"	"	"	
<b>REGNO . . .</b>	<b>9 037</b>	<b>7 155</b>	<b>1 882</b>	<b>5 277</b>	<b>3 888</b>	<b>1 389</b>	<b>588</b>	<b>471</b>	<b>117</b>	<b>3 157</b>	<b>2 781</b>	<b>376</b>	<b>377</b>	<b>100</b>	<b>2 310</b>	<b>235</b>	<b>94</b>	<b>41</b>	<b>9</b>	<b>6</b>	<b>6</b>	<b>"</b>



TAVOLA II.

---

**MORTI VIOLENTE**

---

PROVINCIE

E

COMPARTIMENTI TERRITORIALI.

PROVINCIE	MORTI																						
	TOTALE			Repentine naturali				Idrofobia		Ingestione di sostanze velenose		Estenuazione		Assideramento		Annegamento		Soffocamento		Esplosione			
	TOTALE	Maschi	Femmine	Apoplessie		Emorragie e sincopi		Maschi	Femmine	Maschi	Femmine	Maschi	Femmine	Maschi	Femmine	Maschi	Femmine	Maschi	Femmine	di polveriere		d'armi da fuoco	
				Maschi	Femmine	Maschi	Femmine													Maschi	Femmine	Maschi	Femmine
Abruzzo Citeriore .....	59	43	16	11	6	2	2	"	"	"	"	1	"	"	"	7	1	1	"	"	"	1	"
Abruzzo Ulteriore I.....	43	34	9	19	4	"	"	"	"	"	"	"	"	"	"	2	1	"	2	"	"	"	"
Abruzzo Ulteriore II.....	76	59	17	20	2	1	4	"	"	1	"	"	"	1	"	9	2	"	1	"	"	1	"
Alessandria .....	144	115	29	23	6	3	"	"	"	"	"	"	"	1	"	36	13	5	1	"	"	3	1
Ancona .....	97	70	27	31	13	5	2	"	"	"	"	"	"	"	"	8	4	"	"	1	"	2	"
Arezzo .....	61	39	22	17	4	2	"	"	"	"	"	"	"	"	"	5	7	1	"	"	"	2	"
Ascoli Piceno .....	40	26	14	12	3	"	"	"	"	"	"	"	"	1	"	5	2	"	"	"	"	1	"
Basilicata .....	91	72	19	19	7	"	"	"	"	"	1	"	"	"	"	9	1	1	1	"	"	5	1
Benevento.....	76	58	18	16	4	"	1	"	"	"	"	"	"	1	"	13	5	2	"	"	"	"	"
Bergamo.....	45	30	15	11	6	3	1	"	"	"	"	"	"	"	"	2	5	"	"	"	"	1	"
Bologna.....	115	94	21	31	9	"	"	"	"	1	"	"	"	"	"	21	5	1	"	"	"	"	"
Brescia.....	162	122	40	29	15	5	"	2	"	"	"	"	"	"	"	32	9	3	2	"	"	4	"
Cagliari.....	31	29	2	3	1	"	"	"	"	"	"	"	"	"	"	9	1	"	"	"	"	2	"
Calabria Citeriore.....	11	8	3	1	1	"	"	"	"	"	"	"	"	"	"	2	1	"	"	"	"	2	"
Calabria Ulteriore I.....	39	29	10	3	4	1	"	"	"	2	"	"	"	"	"	1	"	1	"	"	"	1	"
Calabria Ulteriore II.....	46	34	12	9	2	1	"	"	"	"	"	"	"	1	2	1	7	"	"	"	"	1	"
Caltanissetta.....	72	57	15	20	8	"	"	"	"	"	1	"	"	"	"	2	1	1	1	"	"	4	"
Capitanata.....	48	40	8	10	"	1	"	"	"	"	"	"	"	"	"	8	6	"	"	"	"	3	1
Catania.....	79	57	22	4	1	1	1	"	"	"	"	"	"	"	"	7	2	"	2	"	"	9	3
Como.....	46	34	12	14	3	"	"	"	"	2	"	"	"	"	"	5	2	"	1	"	"	"	"
Cremona.....	89	74	15	8	1	"	"	"	"	"	1	"	"	"	"	44	3	"	1	"	"	"	"
Cuneo.....	62	38	24	16	11	"	2	"	"	"	"	"	"	1	"	9	3	1	1	"	"	1	"
Ferrara.....	71	57	14	18	6	"	3	"	"	1	"	"	"	"	"	24	2	"	"	"	"	"	"
Firenze.....	183	126	57	66	30	2	5	"	"	"	"	"	"	"	"	17	8	1	"	"	"	3	3
Forlì.....	92	66	26	24	12	2	"	"	1	"	1	"	"	"	"	14	5	2	1	"	"	9	2
Genova.....	233	176	57	34	14	12	8	"	"	"	"	"	"	"	"	25	6	3	1	"	"	12	2
Girgenti.....	95	73	22	19	5	"	"	"	"	"	"	1	"	2	1	4	2	1	"	"	"	4	1
Grosseto.....	39	32	7	10	4	"	2	"	"	"	"	"	"	"	"	5	"	1	"	"	"	1	"
Livorno.....	36	27	9	10	7	"	"	"	"	"	"	"	"	"	"	12	"	"	"	"	"	"	"
Lucca.....	41	29	12	7	4	"	"	"	"	"	"	"	"	"	"	8	2	1	"	"	"	2	"
Macerata.....	36	26	10	5	1	1	"	"	"	"	"	"	"	1	"	7	1	"	1	"	"	1	"
Massa e Carrara.....	42	33	9	5	4	"	"	"	"	"	"	"	"	1	"	6	2	3	"	"	"	2	1
Messina.....	66	49	17	1	"	"	"	"	"	"	"	"	"	1	14	5	"	"	"	"	"	5	3
Milano.....	480	334	146	95	49	11	1	"	"	1	"	1	"	"	"	120	42	13	5	"	"	3	"
Modena.....	126	80	46	27	21	3	3	"	"	"	"	"	"	"	"	29	17	1	"	"	"	4	1
Molise.....	29	24	5	7	2	"	"	"	"	"	"	"	"	"	"	1	"	1	"	"	"	"	"
Napoli.....	219	165	54	83	24	4	3	"	"	"	"	"	"	"	"	17	2	"	1	"	"	6	1
Novara.....	101	75	26	15	6	1	"	3	"	"	"	"	"	"	"	24	8	2	1	"	"	1	"
Palermo.....	324	205	119	122	75	3	"	"	"	2	"	1	1	"	"	16	"	"	1	7	9	8	1
Parma.....	87	65	22	4	3	3	4	"	"	"	"	"	"	"	"	24	6	"	1	"	"	1	"
Pavia.....	107	81	26	12	7	"	"	"	"	"	"	1	"	"	"	33	10	"	1	"	"	3	"

LESSO E CAUSE CHE LE PRODUSSERO.

ACCIDENTALI

Incendi e scottature		Scoppio						Lesioni nell'esercizio professionale		Cadute		Rovine di fabbricati		Frane				Schiacciamento				Violenze di animali		Disastri di strade ferrate		Combattimento		Cause ignote e diverse						
Maschi	Femmine	di fulmini		di caldaje		di mine		Maschi	Femmine	Maschi	Femmine	Maschi	Femmine	di cave o miniere		di terreno o pietre		per caduta di alberi		sotto veicoli		Maschi	Femmine	Maschi	Femmine	Maschi	Femmine	Maschi	Femmine	Maschi	Femmine			
1	2	"	"	"	"	"	"	"	"	10	2	"	1	1	1	5	"	"	"	1	"	"	"	"	"	"	"	"	2	1				
3	2	"	"	"	"	"	"	"	"	9	"	"	"	"	"	1	"	"	"	"	"	"	"	"	"	"	"	"	"	"				
"	"	"	"	"	"	1	"	"	"	17	4	"	"	5	2	1	"	1	"	"	"	"	"	"	"	"	"	"	1	2				
2	4	1	1	"	"	"	"	14	"	11	2	1	"	"	"	3	"	1	"	4	"	1	"	"	"	"	"	"	6	1				
2	4	1	"	"	"	"	"	2	"	12	2	"	"	1	"	2	"	"	"	2	1	"	"	"	"	"	"	"	"	2				
"	6	"	1	"	"	"	"	2	"	5	3	1	"	"	"	"	"	1	"	2	"	1	"	"	"	"	"	"	1	"				
2	"	"	"	"	"	"	"	"	"	5	6	"	"	"	"	"	"	"	1	"	"	"	"	"	"	"	"	"	"	2	"			
1	3	2	"	"	"	"	"	2	1	20	3	"	"	2	"	1	"	"	"	6	"	4	1	"	"	"	"	"	"	"	"			
5	1	1	1	"	"	"	"	2	"	8	5	"	"	2	"	3	"	1	"	3	1	1	"	"	"	"	"	"	"	"	"			
1	3	1	"	"	"	"	"	2	"	9	"	"	"	"	"	"	"	"	"	"	"	"	"	"	"	"	"	"	"	"	"			
8	2	"	"	"	"	"	"	6	"	18	4	1	"	1	"	4	"	"	"	5	"	2	"	"	"	"	"	"	"	"	1			
3	"	"	"	"	"	"	"	4	"	32	11	2	"	"	"	"	"	"	"	4	1	"	"	"	"	"	"	"	"	2	2			
"	"	"	"	"	"	2	"	"	"	4	"	"	"	1	"	"	"	"	"	5	"	2	"	"	"	"	"	"	"	"	1	"		
1	"	"	1	"	"	"	"	"	"	1	"	"	"	"	"	"	"	"	1	"	"	"	"	"	"	"	"	"	"	"	"	"		
1	1	"	"	"	"	"	"	"	"	15	5	"	"	"	"	"	"	"	"	"	1	"	"	"	"	"	"	"	"	3	"			
2	1	2	2	"	"	"	"	"	"	7	4	"	"	"	"	1	"	1	"	1	"	1	"	"	"	"	"	"	"	"	"	"		
1	2	"	"	"	"	"	"	"	"	4	1	"	1	18	"	"	"	1	"	"	"	6	"	"	"	"	"	"	"	"	"	"		
"	"	2	"	"	"	"	"	"	"	9	"	"	"	"	"	"	"	"	"	1	1	6	"	"	"	"	"	"	"	"	"	"		
4	9	1	"	"	"	2	"	5	"	4	2	"	"	10	"	1	"	"	"	2	"	6	"	"	"	"	"	"	"	1	2			
5	1	1	"	"	"	"	"	1	"	6	3	"	"	"	"	"	"	"	"	"	"	"	"	"	"	"	"	"	"	"	2	"		
"	5	"	"	"	"	"	"	"	"	11	1	"	"	"	"	"	"	"	"	10	3	"	"	"	"	"	"	"	"	"	"	"		
"	2	2	"	"	"	"	"	"	"	6	3	"	"	1	"	"	"	"	"	1	"	"	"	"	"	"	"	"	"	"	"	2	"	
"	2	"	"	2	1	"	"	2	"	4	"	"	"	"	"	"	"	1	"	1	"	"	"	"	"	"	4	"	"	"	"	"		
2	"	"	1	"	"	1	"	"	"	21	4	"	"	"	"	1	1	1	"	6	2	2	"	1	"	1	"	1	"	1	3	"		
1	2	"	"	"	"	"	"	"	"	5	1	1	"	1	"	1	"	"	"	2	1	3	"	"	"	"	"	"	"	"	1	"	"	
6	7	"	"	"	"	1	"	13	"	51	17	1	"	"	"	3	"	2	"	4	1	1	"	"	"	"	"	"	"	8	1	"		
"	10	1	"	"	"	2	"	"	"	8	1	"	"	22	"	"	"	"	"	"	"	6	"	"	"	"	"	"	"	"	3	2	"	
2	"	"	"	"	"	"	"	2	"	8	"	1	"	"	"	"	"	1	"	"	"	"	"	"	"	"	"	"	"	"	1	1	"	
"	1	"	"	"	"	"	"	2	"	1	"	"	"	"	"	1	"	"	"	1	1	"	"	"	"	"	"	"	"	"	"	"	"	
2	2	"	1	"	"	"	"	1	"	10	3	"	"	"	"	"	"	"	"	"	"	"	"	"	"	"	"	"	"	"	"	"	"	
1	2	"	"	"	"	"	"	"	"	4	3	1	1	"	"	"	"	"	"	"	"	1	1	"	"	"	"	"	"	3	1	"	"	
1	"	"	"	"	"	1	"	3	"	8	2	"	"	1	"	1	"	"	"	"	"	"	"	"	"	"	"	"	"	"	1	"	"	
3	2	"	1	"	"	3	"	"	"	11	3	"	"	"	"	"	"	"	"	12	2	"	"	"	"	"	"	"	"	"	"	"	"	
8	20	1	"	4	"	"	"	18	"	34	11	2	"	"	"	1	"	1	"	9	4	1	"	"	"	"	"	"	"	11	14	"	"	
"	"	"	"	"	"	"	"	"	"	11	4	"	"	"	"	"	"	"	"	3	"	"	"	"	"	"	"	"	"	"	2	"	"	"
1	"	"	"	"	"	"	"	"	"	7	1	"	"	"	"	5	"	"	"	"	1	"	"	"	"	"	"	"	"	"	2	1	"	"
7	9	1	"	"	"	"	"	16	"	16	10	"	3	2	"	"	"	"	"	8	"	1	1	"	"	"	"	"	"	1	"	"	"	
1	"	1	"	"	"	"	"	6	"	11	9	"	"	"	"	"	"	1	"	3	"	"	"	"	"	"	"	"	"	"	9	2	"	"
6	14	"	"	"	"	"	"	12	"	20	14	"	"	2	"	"	"	2	"	2	3	1	"	"	"	"	"	"	"	1	1	"	"	
3	"	"	"	"	"	"	"	5	"	24	8	"	"	"	"	"	"	"	"	"	"	1	"	"	"	"	"	"	"	"	"	"	"	"
"	2	1	"	"	"	"	"	4	"	14	2	"	"	"	"	"	"	1	"	7	3	3	"	"	"	"	"	"	"	2	1	"	"	

I.° — QUADRO DELLE MORTI ACCIDENTALI

PROVINCIE	MORTI																						
	TOTALE			Repentine naturali				Idrofobia		Ingestione di sostanze velenose		Estenuazione		Assideramento		Annegamento		Soffocamento		Esplosione			
	TOTALE	Maschi	Femmine	Apoplessie		Emorragie e sincopi		Maschi	Femmine	Maschi	Femmine	Maschi	Femmine	Maschi	Femmine	Maschi	Femmine	Maschi	Femmine	di polveriere		d'armi da fuoco	
				Maschi	Femmine	Maschi	Femmine													Maschi	Femmine	Maschi	Femmine
Pesaro e Urbino .....	39	30	9	3	2	3	1	"	"	"	"	"	"	"	"	10	4	1	"	"	"	"	"
Piacenza .....	62	37	25	8	5	"	"	"	"	"	"	"	"	1	"	8	5	1	1	"	"	3	1
Pisa .....	41	30	11	1	"	"	"	"	"	"	"	"	"	"	"	13	4	2	"	"	"	"	"
Porto Maurizio .....	25	19	6	2	3	2	"	"	"	"	"	"	"	"	"	3	1	"	"	"	"	2	"
Principato Citeriore .....	25	20	5	6	1	"	"	"	"	"	"	"	"	"	"	3	2	"	"	"	"	3	"
Principato Ulteriore .....	91	72	19	23	8	3	2	1	"	"	"	"	"	1	"	5	2	1	1	"	"	5	"
Ravenna .....	42	28	14	12	5	1	1	"	"	"	"	"	"	"	"	6	3	1	"	"	"	1	1
Reggio nell'Emilia .....	69	43	26	10	8	1	1	"	"	"	"	"	"	"	"	21	7	"	1	"	"	3	"
Sassari .....	71	53	18	22	11	"	"	"	"	"	"	"	"	"	"	4	1	"	2	"	"	4	"
Siena .....	60	44	16	24	10	1	"	"	"	"	"	"	"	"	"	2	2	1	"	"	"	"	"
Siracusa .....	63	53	10	11	6	"	"	"	"	4	1	"	"	1	"	15	2	"	"	"	"	2	1
Sondrio .....	140	92	48	42	30	"	"	"	"	"	"	"	"	"	"	6	7	2	2	"	"	"	"
Terra di Bari .....	57	46	11	11	3	"	"	"	"	"	"	"	"	"	"	24	2	"	"	"	"	"	"
Terra di Lavoro .....	136	103	33	23	16	2	3	"	"	"	"	"	"	"	"	21	2	1	"	"	"	3	"
Terra d'Otranto .....	85	68	17	27	8	"	"	"	"	"	"	"	"	"	"	11	3	3	"	"	"	3	"
Torino .....	215	173	42	47	15	1	"	1	"	"	"	"	"	"	"	33	8	3	1	"	"	4	"
Trapani .....	40	32	8	3	2	2	"	"	"	2	1	"	"	"	"	9	1	"	"	"	"	1	"
Umbria .....	77	60	17	11	2	"	"	"	"	"	"	"	"	"	"	19	5	1	1	"	"	4	1

RICAPITOLAZIONE

PIEMONTE .....	522	401	121	101	38	5	2	1	"	"	"	"	"	2	"	102	32	11	4	"	"	9	1
LIGURIA .....	258	195	63	36	17	14	8	"	"	"	"	"	"	"	"	28	7	3	1	"	"	14	2
LOMBARDIA .....	1 069	767	302	211	111	19	2	2	"	3	1	2	"	"	"	242	78	18	12	"	"	11	"
EMILIA .....	664	470	194	134	69	10	12	"	1	2	1	"	"	1	"	147	50	6	4	"	"	21	5
UMBRIA .....	77	60	17	11	2	"	"	"	"	"	"	"	"	"	"	19	5	1	1	"	"	4	1
MARCHE .....	212	152	60	51	19	9	3	"	"	"	"	"	"	2	"	30	11	1	1	1	"	4	"
TOSCANA .....	503	360	143	140	63	5	7	"	"	"	"	"	"	1	"	68	25	10	"	"	"	8	4
ABRUZZI E MOLISE .....	207	160	47	57	14	3	6	"	"	1	"	1	"	1	"	19	4	2	3	"	"	2	"
CAMPANIA .....	547	418	129	151	53	9	9	4	"	"	"	"	"	2	"	59	13	4	2	"	"	17	1
PUGLIE .....	190	154	36	48	11	1	"	"	"	"	"	"	"	"	"	43	11	3	"	"	"	6	1
BASILICATA .....	91	72	19	19	7	"	"	"	"	"	1	"	"	"	"	9	1	1	1	"	"	5	1
CALABRIE .....	96	71	25	13	7	2	"	"	"	2	"	"	"	"	1	5	2	8	"	"	"	4	"
SICILIA .....	739	526	213	180	97	6	1	"	"	8	3	2	1	3	2	67	13	2	4	7	9	33	9
SARDEGNA .....	102	82	20	25	12	"	"	"	"	"	"	"	"	"	"	13	2	"	2	"	"	6	"
REGNO...	5 277	3 888	1 389	1 177	520	88	50	7	1	16	6	5	1	12	3	851	254	70	35	8	9	144	25

SECONDO LE CAUSE CHE LE PRODUSSERO.

ACCIDENTALI

Incendi e scottature		Scoppio						Lesioni nell'esercizio professionale		Cadute		Rovine di fabbricati		Frane				Schiacciamento				Violenze di animali		Disastri di strade ferrate		Combattimento		Cause ignote e diverse			
Maschi	Femmine	di fulmini		di caldaje		di mine		Maschi	Femmine	Maschi	Femmine	Maschi	Femmine	di cave o miniere		di terreno o pietre		per caduta di alberi		sotto veicoli		Maschi	Femmine	Maschi	Femmine	Maschi	Femmine	Maschi	Femmine	Maschi	Femmine
4	"	1	"	"	"	"	"	"	"	5	2	"	"	"	"	"	"	1	"	1	"	1	"	"	"	"	"	"	"	"	
4	2	1	"	1	9	"	"	"	"	9	2	"	"	"	"	"	"	"	"	"	"	"	"	1	"	"	"	"	"	"	
"	2	"	"	"	"	"	"	2	"	6	4	1	"	1	"	2	"	"	"	2	1	"	"	"	"	"	"	"	"	"	
1	1	1	1	"	"	"	"	"	"	7	"	"	"	"	"	"	"	"	"	"	"	1	"	"	"	"	"	"	"	"	
"	"	2	"	"	"	"	"	1	"	3	1	"	"	"	"	"	"	1	"	1	1	"	"	"	"	"	"	"	"	"	
6	1	"	"	"	"	"	"	1	"	15	3	1	1	"	"	"	"	"	"	2	"	4	"	"	"	"	"	"	4	1	
1	1	"	"	"	"	"	"	2	"	1	"	2	"	1	"	"	1	"	"	"	1	"	"	"	"	"	"	"	"	1	
2	1	"	"	"	"	"	"	1	"	1	4	"	"	"	"	"	"	1	"	2	3	1	"	"	"	"	"	"	"	1	
"	3	3	"	"	"	"	"	4	"	7	"	"	"	"	"	2	"	"	"	4	"	3	1	"	"	"	"	"	"	"	
1	1	1	"	"	"	"	"	2	"	3	1	"	1	"	"	1	"	"	"	"	"	2	1	"	"	"	"	"	6	"	
1	"	1	"	"	"	4	"	1	"	9	"	"	"	"	"	"	"	"	"	1	"	2	"	"	"	"	"	"	1	"	
1	3	"	"	"	"	1	"	"	"	25	5	"	1	"	"	6	"	"	"	"	7	"	"	"	"	"	2	"	"	"	
"	1	"	"	"	"	"	"	1	"	-9	4	"	"	"	"	"	"	"	"	1	"	"	"	"	"	"	"	"	"	1	
7	4	6	"	"	"	"	"	7	"	18	5	"	"	8	"	1	"	1	"	4	1	1	2	"	"	"	"	"	"	"	
1	1	1	1	"	"	"	"	3	"	10	3	"	"	2	"	"	"	"	"	6	"	1	1	"	"	"	"	"	"	"	
3	4	2	"	"	"	3	"	8	"	38	12	1	"	"	"	7	"	4	"	11	2	1	"	"	"	"	"	"	6	"	
2	3	"	"	"	"	"	"	1	"	1	"	"	"	1	"	1	"	"	"	1	1	5	"	"	"	1	"	2	"	"	
1	3	5	"	"	"	2	"	"	"	10	1	1	1	1	"	1	"	"	"	2	2	"	"	1	1	"	"	1	"	"	

PER COMPARTIMENTI.

6	10	6	1	"	"	3	"	28	"	66	26	2	"	1	"	10	"	6	"	19	2	2	"	"	"	"	"	21	5	
7	8	1	1	"	"	1	"	13	"	58	17	1	"	"	"	3	"	2	"	4	1	2	"	"	"	"	"	8	1	
19	34	4	"	4	"	1	"	29	"	131	33	4	1	"	"	7	"	2	"	37	11	4	"	"	"	2	"	15	19	
14	10	1	"	3	10	"	"	16	"	73	23	4	"	3	"	5	1	2	"	13	5	7	"	1	"	4	"	3	3	
1	8	5	"	"	"	2	"	"	"	10	1	1	1	1	"	1	"	"	"	2	2	"	"	1	1	"	"	1	"	
9	6	2	"	"	"	"	"	2	"	26	13	1	1	1	"	2	"	1	1	3	1	2	1	"	"	"	"	5	3	
8	12	1	3	"	"	2	"	14	"	62	17	3	1	2	"	6	1	3	"	11	4	4	2	1	"	1	"	10	4	
5	4	"	"	"	"	1	"	"	"	43	7	"	1	6	3	12	"	1	"	1	1	"	"	"	"	"	"	5	4	
25	15	10	1	"	"	"	"	27	"	60	24	1	4	12	"	4	"	3	"	18	3	7	3	"	"	"	"	5	1	
1	2	3	1	"	"	"	"	4	"	28	7	"	"	2	"	"	"	"	"	8	1	7	1	"	"	"	"	"	1	"
1	3	2	"	"	"	"	"	2	1	20	3	"	"	2	"	1	"	"	"	6	"	4	1	"	"	"	"	"	"	"
4	2	2	3	"	"	"	"	"	"	23	9	"	"	"	"	1	"	2	"	2	"	1	"	"	"	"	"	3	"	"
17	40	3	1	"	"	11	"	19	"	57	21	"	1	53	"	2	"	3	"	18	6	26	"	"	"	1	"	8	5	
"	3	3	"	"	"	2	"	4	"	11	"	"	"	1	"	2	"	"	"	9	"	5	1	"	"	"	"	1	"	"
117	152	43	11	7	10	23	"	158	1	668	201	17	10	84	3	56	2	25	1	151	37	70	10	3	1	8	"	85	46	

II.° — QUADRO DELLE MORTI ACCIDENTALI SECONDO LE CAUSE

MESI	MORTI																						
	TOTALE			Repentine naturali				Idrofobia		Ingestione di sostanze velenose		Estenuazione		Assideramento		Annegamento		Soffocamento		Esplosione			
	TOTALE	Maschi	Femmine	Apoplessie		Emorragie e sincopi		Maschi	Femmine	Maschi	Femmine	Maschi	Femmine	Maschi	Femmine	Maschi	Femmine	Maschi	Femmine	di polveriere		d'armi da fuoco	
				Maschi	Femmine	Maschi	Femmine													Maschi	Femmine	Maschi	Femmine
<b>COMPARTIMENTO</b>																							
Gennaio .....	30	24	6	5	3	"	"	"	"	"	"	"	"	"	"	7	2	"	1	"	"	1	"
Febbraio .....	39	28	11	8	3	"	"	"	"	"	"	"	"	2	"	3	2	"	1	"	"	1	"
Marzo .....	50	43	7	18	4	1	"	"	"	"	"	"	"	"	"	5	1	1	"	"	"	1	"
Aprile .....	45	32	13	10	3	1	2	"	"	"	"	"	"	"	"	4	5	1	1	"	"	"	"
Maggio .....	53	34	19	9	9	1	"	"	"	"	"	"	"	"	"	9	8	1	"	"	"	"	"
Giugno .....	49	40	9	8	3	"	"	"	"	"	"	"	"	"	"	13	3	2	"	"	"	1	"
Luglio .....	70	57	13	9	2	"	"	1	"	"	"	"	"	"	"	28	5	"	"	"	"	"	"
Agosto .....	44	33	11	5	1	1	"	"	"	"	"	"	"	"	"	12	2	"	"	"	"	1	"
Settembre .....	55	42	13	6	2	1	"	"	"	"	"	"	"	"	"	10	3	3	1	"	"	3	1
Ottobre .....	35	26	9	3	5	"	"	"	"	"	"	"	"	"	"	5	1	2	"	"	"	1	"
Novembre .....	30	22	8	8	1	"	"	"	"	"	"	"	"	"	"	2	"	"	"	"	"	"	"
Dicembre .....	22	20	2	12	2	"	"	"	"	"	"	"	"	"	"	4	"	1	"	"	"	"	"
ANNO .....	522	401	121	101	38	5	2	1	"	"	"	"	"	2	"	102	32	11	4	"	"	9	1
<b>COMPARTIMENTO</b>																							
Gennaio .....	16	10	6	"	"	"	1	"	"	"	"	"	"	"	"	"	2	"	"	"	"	"	"
Febbraio .....	14	13	1	2	"	1	"	"	"	"	"	"	"	"	"	2	1	"	"	"	"	"	"
Marzo .....	17	15	2	3	2	1	"	"	"	"	"	"	"	"	"	2	"	"	"	"	"	1	"
Aprile .....	24	16	8	2	2	"	1	"	"	"	"	"	"	"	"	4	1	"	"	"	"	"	1
Maggio .....	24	17	7	1	4	1	"	"	"	"	"	"	"	"	"	5	"	"	"	"	"	"	"
Giugno .....	23	19	4	1	1	1	1	"	"	"	"	"	"	"	"	3	"	"	"	"	"	6	"
Luglio .....	27	21	6	5	2	2	"	"	"	"	"	"	"	"	"	4	"	"	"	"	"	1	"
Agosto .....	25	20	5	3	1	1	1	"	"	"	"	"	"	"	"	5	"	"	"	"	"	2	"
Settembre .....	20	15	5	5	"	1	2	"	"	"	"	"	"	"	"	1	1	"	"	"	"	1	"
Ottobre .....	17	11	6	3	2	3	1	"	"	"	"	"	"	"	"	1	"	"	1	"	"	1	"
Novembre .....	23	17	6	7	2	2	"	"	"	"	"	"	"	"	"	"	1	2	"	"	"	"	"
Dicembre .....	28	21	7	4	1	1	1	"	"	"	"	"	"	"	"	1	1	1	"	"	"	2	1
ANNO .....	258	195	63	36	17	14	8	"	"	"	"	"	"	"	"	28	7	3	1	"	"	14	2
<b>COMPARTIMENTO</b>																							
Gennaio .....	75	44	31	21	12	"	1	"	"	"	"	"	"	"	"	3	3	2	1	"	"	1	"
Ebbraio .....	87	58	29	13	14	3	1	1	"	"	"	"	"	"	"	20	3	1	1	"	"	1	"
Marzo .....	84	60	24	21	9	2	"	"	"	2	"	"	"	"	"	15	8	"	3	"	"	"	"
Aprile .....	101	67	34	20	12	1	"	"	"	"	"	1	"	"	"	23	10	"	2	"	"	"	"
Maggio .....	105	72	33	19	10	1	"	"	"	1	"	"	"	"	"	23	11	2	1	"	"	2	"
Giugno .....	109	82	27	15	6	3	"	1	"	"	"	"	"	"	"	45	12	"	2	"	"	1	"
Luglio .....	117	104	13	11	8	"	"	"	"	"	"	"	"	"	"	53	2	6	"	"	"	1	"
Agosto .....	73	45	28	9	10	2	"	"	"	"	"	"	"	"	"	16	12	1	1	"	"	2	"
Settembre .....	71	54	17	20	5	"	"	"	"	"	"	"	"	"	"	18	6	2	"	"	"	3	"
Ottobre .....	76	53	23	19	8	3	"	"	"	"	"	"	"	"	"	9	5	1	"	"	"	"	"
Novembre .....	102	80	22	27	7	4	"	"	"	"	1	1	"	"	"	7	5	1	"	"	"	"	"
Dicembre .....	69	48	21	16	10	"	"	"	"	"	"	"	"	"	"	10	1	2	1	"	"	"	"
ANNO .....	1 069	767	302	211	11	19	2	2	"	3	1	2	"	"	"	242	78	18	12	"	"	11	"

CHE LE PRODUSSERO, PER COMPARTIMENTI E PER MESI.

ACCIDENTALI

Incendi e scottature		Scoppio						Lesioni nell'esercizio professionale		Cadute		Rovine di fabbricati		Frane				Schiacciamento				Violenze di animali		Disastri di strade ferrate		Combattimento		Cause ignote e diverse			
Maschi	Femmine	di fulmini		di caldaje		di mine		Maschi	Femmine	Maschi	Femmine	Maschi	Femmine	di cave o miniere		di terreno o pietre		per caduta di alberi		sotto veicoli		Maschi	Femmine	Maschi	Femmine	Maschi	Femmine	Maschi	Femmine	Maschi	Femmine

DEL PIEMONTE.

"	"	"	"	"	"	"	"	3	"	5	"	"	"	"	"	"	"	1	"	"	"	"	"	"	"	"	"	"	"	"	2	"
1	2	"	"	"	"	"	"	1	"	9	2	"	"	"	"	"	"	1	"	1	"	"	"	"	"	"	"	"	"	1	1	
"	1	"	"	"	"	"	"	5	"	6	"	"	"	"	"	1	"	1	"	3	1	"	"	"	"	"	"	"	"	1	"	
1	1	1	"	"	"	"	"	2	"	6	1	"	"	"	"	"	"	1	"	4	"	"	"	"	"	"	"	"	"	1	"	
"	"	"	"	"	"	1	"	3	"	4	2	"	"	"	"	2	"	"	"	"	"	1	"	"	"	"	"	"	"	3	"	
"	"	3	1	"	"	"	"	4	"	6	1	"	"	"	"	"	"	"	"	"	"	"	"	"	"	"	"	"	"	8	1	
"	"	2	"	"	"	"	"	3	"	6	5	"	"	1	"	1	"	"	"	"	"	"	"	"	"	"	"	"	"	6	1	
"	8	"	"	"	"	"	"	2	"	3	5	1	"	"	"	3	"	1	"	4	"	"	"	"	"	"	"	"	"	"	"	
3	"	"	"	"	"	2	"	"	"	9	6	"	"	"	"	1	"	1	"	2	"	"	"	"	"	"	"	"	"	1	"	
"	"	"	"	"	"	"	"	2	"	7	2	"	"	"	"	"	"	"	"	4	1	1	"	"	"	"	"	"	"	1	"	
1	3	"	"	"	"	"	"	2	"	4	2	1	"	"	"	2	"	"	"	"	"	1	"	"	"	"	"	"	"	1	2	
"	"	"	"	"	"	"	"	1	"	1	"	"	"	"	"	"	"	"	"	"	"	"	"	"	"	"	"	"	"	1	"	
6	10	6	1	"	"	3	"	28	"	66	26	2	"	1	"	10	"	6	"	19	2	2	"	"	"	"	"	"	21	5		

DELLA LIGURIA.

"	1	"	"	"	"	"	"	3	"	6	2	"	"	"	"	"	"	"	"	"	"	"	"	"	"	"	"	"	"	"	1	"	
"	"	"	"	"	"	1	"	2	"	3	"	"	"	"	"	"	"	"	"	1	"	"	"	"	"	"	"	"	"	"	1	"	
"	"	"	"	"	"	"	"	1	"	5	"	"	"	"	"	"	"	1	"	"	"	"	"	"	"	"	"	"	"	"	1	"	
2	"	1	"	"	"	"	"	1	"	3	3	"	"	"	"	2	"	"	"	"	"	"	"	"	"	"	"	"	"	"	1	"	
1	3	"	"	"	"	"	"	"	"	8	"	"	"	"	"	1	"	"	"	"	"	"	"	"	"	"	"	"	"	"	"	"	
"	"	"	"	"	"	"	"	2	"	3	2	"	"	"	"	"	"	"	"	1	"	1	"	"	"	"	"	"	"	"	1	"	
2	"	"	"	"	"	"	"	"	"	5	2	1	"	"	"	"	"	"	"	"	"	1	1	"	"	"	"	"	"	"	"	1	"
"	1	"	1	"	"	"	"	"	"	9	1	"	"	"	"	"	"	"	"	"	"	"	"	"	"	"	"	"	"	"	"	"	"
"	"	"	"	"	"	"	"	2	"	3	2	"	"	"	"	"	"	"	"	"	1	"	"	"	"	"	"	"	"	"	1	"	
1	"	"	"	"	"	"	"	1	"	1	2	"	"	"	"	"	"	"	"	"	"	"	"	"	"	"	"	"	"	"	"	"	"
1	1	"	"	"	"	"	"	"	"	3	2	"	"	"	"	"	"	"	"	"	"	"	"	"	"	"	"	"	"	"	1	"	
"	2	"	"	"	"	"	"	1	"	9	1	"	"	"	"	"	"	"	"	1	"	"	"	"	"	"	"	"	"	"	1	"	
7	8	1	1	"	"	1	"	18	"	58	17	1	"	"	"	3	"	2	"	4	1	2	"	"	"	"	"	"	"	8	1		

DELLA LOMBARDIA.

2	9	"	"	"	"	"	"	"	"	6	1	2	"	"	"	"	"	"	"	"	4	"	"	"	"	"	"	"	2	"	1	4	
5	4	"	"	"	"	"	"	2	"	7	1	"	"	"	"	"	"	"	"	"	2	2	"	"	"	"	"	"	"	"	3	3	
"	1	1	"	"	"	"	"	1	"	10	1	"	"	"	"	1	"	1	"	"	5	1	"	"	"	"	"	"	"	"	1	1	
1	4	"	"	"	"	"	"	6	"	7	3	"	"	"	"	3	"	"	"	"	3	3	"	"	"	"	"	"	"	"	2	"	
"	2	"	"	"	"	1	"	3	"	15	6	"	"	"	"	"	"	"	"	"	3	1	"	"	"	"	"	"	"	"	2	2	
"	1	1	"	"	"	"	"	2	"	9	1	1	"	"	"	"	"	"	"	"	2	1	2	"	"	"	"	"	"	"	"	4	"
5	1	1	"	"	"	"	"	3	"	18	1	"	"	"	"	"	"	"	"	"	4	1	1	"	"	"	"	"	"	"	1	"	
"	1	1	"	"	"	"	"	1	"	10	3	"	"	"	"	"	"	"	"	"	3	"	"	"	"	"	"	"	"	"	"	1	"
"	1	"	"	"	"	"	"	2	"	7	3	"	"	"	"	"	"	"	"	"	1	"	"	"	"	"	"	"	"	"	"	1	2
2	2	"	"	"	"	"	"	4	"	12	5	"	"	"	"	"	"	"	"	"	1	2	"	"	"	"	"	"	"	"	2	1	
3	3	"	"	"	"	"	"	5	"	19	5	"	1	"	"	2	"	"	"	"	9	"	1	"	"	"	"	"	"	"	1	"	
1	5	"	"	4	"	"	"	"	"	11	3	1	"	"	"	1	"	1	"	"	"	"	"	"	"	"	"	"	"	"	1	1	
19	34	4	"	4	"	1	"	29	"	131	33	4	1	"	"	7	"	2	"	37	11	4	"	"	"	"	"	2	"	15	19		

II.° — QUADRO DELLE MORTI ACCIDENTALI SECONDO LE CAUSE

MESI	MORTI																						
	TOTALE			Repentine naturali				Idrofobia		Ingestione di sostanze velenose		Estenuazione		Assideramento		Annegamento		Soffocamento		Esplosione			
	TOTALE	Maschi	Femmine	Apoplessie		Emorragie e sincopi		Maschi	Femmine	Maschi	Femmine	Maschi	Femmine	Maschi	Femmine	Maschi	Femmine	Maschi	Femmine	di polveriere		d'armi da fuoco	
				Maschi	Femmine	Maschi	Femmine													Maschi	Femmine	Maschi	Femmine
Gennaio.....	52	38	14	19	7	"	1	"	"	"	"	"	"	1	"	7	"	"	1	"	"	1	"
Febbraio.....	49	31	18	14	11	1	1	"	"	"	"	"	"	"	"	8	1	"	1	"	"	2	"
Marzo.....	53	37	16	11	9	"	"	"	"	"	"	"	"	"	"	13	5	"	"	"	"	2	"
Aprile.....	43	27	16	10	6	1	1	"	"	"	1	"	"	"	"	9	8	"	"	"	"	"	"
Maggio.....	51	35	16	12	5	3	3	"	"	"	"	"	"	"	"	12	6	"	"	"	"	"	1
Giugno.....	73	55	18	7	3	1	1	"	"	"	"	"	"	"	"	20	8	1	1	"	"	3	"
Luglio.....	91	69	22	8	4	"	1	"	"	1	"	"	"	"	"	35	3	2	"	"	"	5	1
Agosto.....	54	46	8	10	1	"	1	"	"	1	"	"	"	"	"	14	"	"	"	"	"	3	"
Settembre.....	46	33	13	6	3	1	1	"	"	"	"	"	"	"	"	10	6	1	"	"	"	2	"
Ottobre.....	56	41	15	20	4	"	"	"	"	"	"	"	"	"	"	6	6	"	"	"	"	2	2
Novembre.....	45	27	18	6	6	2	1	"	1	"	"	"	"	"	"	9	5	"	"	"	"	1	"
Dicembre.....	51	31	20	11	10	1	1	"	"	"	"	"	"	"	"	4	2	2	1	"	"	"	1
ANNO.....	664	470	194	134	69	10	12	"	1	2	1	"	"	1	"	147	50	6	4	"	"	21	5

COMPARTIMENTO

Gennaio.....	5	5	"	3	"	"	"	"	"	"	"	"	"	"	"	"	"	"	"	"	"	1	"
Febbraio.....	7	5	2	1	"	"	"	"	"	"	"	"	"	"	"	"	"	"	"	"	"	1	"
Marzo.....	6	3	3	"	"	"	"	"	"	"	"	"	"	"	"	2	3	"	"	"	"	1	"
Aprile.....	13	11	2	2	1	"	"	"	"	"	"	"	"	"	"	3	"	"	"	"	"	"	"
Maggio.....	5	2	3	"	1	"	"	"	"	"	"	"	"	"	"	1	1	"	"	"	"	"	"
Giugno.....	4	4	"	"	"	"	"	"	"	"	"	"	"	"	"	1	"	"	"	"	"	"	"
Luglio.....	9	8	1	"	"	"	"	"	"	"	"	"	"	"	"	6	"	"	"	"	"	"	"
Agosto.....	9	8	1	1	"	"	"	"	"	"	"	"	"	"	"	2	"	"	"	"	"	"	"
Settembre.....	6	4	2	1	"	"	"	"	"	"	"	"	"	"	"	1	1	"	"	"	"	"	1
Ottobre.....	5	3	2	1	"	"	"	"	"	"	"	"	"	"	"	2	"	"	1	"	"	"	"
Novembre.....	6	5	1	1	"	"	"	"	"	"	"	"	"	"	"	1	"	"	"	"	"	"	1
Dicembre.....	2	2	"	1	"	"	"	"	"	"	"	"	"	"	"	"	"	1	"	"	"	"	"
ANNO.....	77	60	17	11	2	"	"	"	"	"	"	"	"	"	"	19	5	1	1	"	"	4	1

COMPARTIMENTO

Gennaio.....	16	13	3	3	1	2	"	"	"	"	"	"	"	"	"	2	"	"	"	"	"	"	"
Febbraio.....	12	9	3	4	1	1	"	"	"	"	"	"	"	"	"	3	"	"	"	"	"	"	"
Marzo.....	15	11	4	4	2	"	"	"	"	"	"	"	"	"	"	2	1	"	"	"	"	"	"
April.....	19	8	11	2	1	1	2	"	"	"	"	"	"	"	"	2	4	"	"	"	"	1	"
Maggio.....	13	9	4	2	2	"	"	"	"	"	"	"	"	1	"	4	"	"	"	"	"	"	"
Giugno.....	21	14	7	2	"	"	"	"	"	"	"	"	"	"	"	3	3	1	"	"	"	2	"
Luglio.....	30	24	6	6	2	1	"	"	"	"	"	"	"	"	"	6	2	"	1	1	"	"	"
Agosto.....	16	12	4	5	3	"	"	"	"	"	"	"	"	"	"	1	"	"	"	"	"	"	"
Settembre.....	14	10	4	3	3	"	"	"	"	"	"	"	"	"	"	1	"	"	"	"	"	"	"
Ottobre.....	18	13	5	5	1	2	1	"	"	"	"	"	"	"	"	2	"	"	"	"	"	1	"
Novembre.....	18	13	5	5	1	"	"	"	"	"	"	"	"	"	"	3	1	"	"	"	"	"	"
Dicembre.....	20	16	4	10	2	2	"	"	"	"	"	"	"	"	1	"	"	"	"	"	"	"	"
ANNO.....	212	152	60	51	19	9	3	"	"	"	"	"	"	2	"	30	11	1	1	1	"	4	"

COMPARTIMENTO



**CHE LE PRODUSSERO, PER COMPARTIMENTI E PER MESI.**

**ACCIDENTALI**

Incendi e scottature		Scoppio						Lesioni nell'esercizio professionale		Cadute		Rovine di fabbricati		Frane				Schiacciamento				Violenze di animali		Disastri di strade ferrate		Combattimento		Cause ignote e diverse			
Maschi	Femmine	di fulmini		di caldaje		di mine		Maschi	Femmine	Maschi	Femmine	Maschi	Femmine	di cave o miniere		di terreno o pietre		per caduta di alberi		sotto veicoli		Maschi	Femmine	Maschi	Femmine	Maschi	Femmine	Maschi	Femmine	Maschi	Femmine

**DELL'EMILIA.**

3	2	"	"	"	"	"	"	1	"	4	1	"	"	"	"	"	"	"	"	1	2	"	"	"	"	"	"	"	"	1	"
"	2	"	"	"	"	"	"	3	"	"	2	"	"	"	"	"	"	"	1	"	2	"	"	"	"	"	"	"	"	"	"
3	"	"	"	"	"	"	"	1	"	6	1	"	"	1	"	"	"	"	"	"	"	"	"	"	"	"	"	"	"	"	1
"	"	"	"	"	"	"	"	"	"	5	"	"	"	"	"	"	"	"	"	"	"	2	"	"	"	"	"	"	"	"	"
"	"	"	"	"	"	"	"	1	"	4	1	"	"	"	"	1	"	"	"	"	2	"	"	"	"	"	"	"	"	"	"
2	1	"	"	"	"	"	"	2	"	13	3	"	"	1	"	"	"	"	"	1	"	2	"	"	"	"	2	"	"	1	
"	"	"	"	1	9	"	"	2	"	12	4	1	"	"	"	"	"	"	"	"	"	"	"	"	"	"	2	"	"	"	
"	"	"	"	2	1	"	"	1	"	10	4	1	"	"	"	1	1	"	"	2	"	"	"	1	"	"	"	"	"	"	
1	"	"	"	"	"	"	"	"	"	5	2	"	"	1	"	1	"	"	"	2	"	2	"	"	"	"	"	"	"	1	1
"	"	1	"	"	"	"	"	1	"	6	2	2	"	"	"	"	"	"	"	2	1	"	"	"	"	"	"	"	"	1	"
"	2	"	"	"	"	"	"	3	"	4	2	"	"	"	"	1	"	"	"	1	1	"	"	"	"	"	"	"	"	"	"
5	3	"	"	"	"	"	"	1	"	4	1	"	"	"	"	1	"	"	1	"	"	1	"	"	"	"	"	"	"	"	"
14	10	1	"	3	10	"	"	16	"	73	23	4	"	3	"	5	1	2	"	13	5	7	"	1	"	4	"	3	3		

**DELL'UMBRIA.**

"	"	"	"	"	"	"	"	"	"	1	"	"	"	"	"	"	"	"	"	"	"	"	"	"	"	"	"	"	"	"	"
1	"	"	"	"	"	"	"	"	"	"	"	"	"	"	"	"	"	"	"	"	1	2	"	"	"	"	"	"	"	"	1
"	"	"	"	"	"	"	"	"	"	"	"	"	"	"	"	"	"	"	"	"	"	"	"	"	"	"	"	"	"	"	"
"	1	4	"	"	"	2	"	"	"	"	"	"	"	"	"	"	"	"	"	"	"	"	"	"	"	"	"	"	"	"	"
"	"	"	"	"	"	"	"	"	"	"	"	1	1	"	"	"	"	"	"	"	"	"	"	"	"	"	"	"	"	"	"
"	"	"	"	"	"	"	"	"	"	3	"	"	"	"	"	"	"	"	"	"	"	"	"	"	"	"	"	"	"	"	"
"	"	"	"	"	"	"	"	"	"	1	"	"	"	"	1	"	"	"	"	"	1	"	"	"	"	"	"	"	"	"	"
"	"	1	"	"	"	"	"	"	"	3	"	1	"	"	"	"	"	"	"	"	"	"	"	"	"	1	"	"	"	"	"
"	"	"	"	"	"	"	"	"	"	2	"	"	"	"	"	"	"	"	"	"	"	"	"	"	"	"	"	"	"	"	"
"	1	"	"	"	"	"	"	"	"	"	"	"	"	"	"	"	"	"	"	"	"	"	"	"	"	"	"	"	"	"	"
"	1	"	"	"	"	"	"	"	"	1	"	"	"	"	"	"	"	"	"	"	"	"	"	"	"	"	"	"	"	"	"
"	"	"	"	"	"	"	"	"	"	"	"	"	"	"	"	"	"	"	"	"	"	"	"	"	"	"	"	"	"	"	"
1	3	5	"	"	"	2	"	"	"	10	1	1	1	1	"	1	"	"	"	2	2	"	"	1	1	"	"	"	"	1	

**DELLE MARCHE.**

"	1	"	"	"	"	"	"	"	"	1	"	"	"	"	"	1	"	1	1	"	"	"	"	"	"	"	"	"	"	3	"
"	"	"	"	"	"	"	"	"	"	"	1	1	"	"	"	"	"	"	"	"	"	"	"	"	"	"	"	"	"	"	1
"	"	"	"	"	"	"	"	"	"	2	1	"	"	1	"	1	"	"	"	"	"	1	"	"	"	"	"	"	"	"	"
"	"	"	"	"	"	"	"	"	"	2	2	"	1	"	"	"	"	"	"	"	"	"	"	"	"	"	"	"	"	"	1
1	1	"	"	"	"	"	"	"	"	1	1	"	"	"	"	"	"	"	"	"	"	"	"	"	"	"	"	"	"	"	"
"	"	1	"	"	"	"	"	"	"	4	3	"	"	"	"	"	"	"	"	"	"	"	"	"	"	"	"	"	"	1	1
3	"	"	"	"	"	"	"	"	"	5	1	"	"	"	"	"	"	"	"	"	1	"	1	"	"	"	"	"	"	"	"
1	1	"	"	"	"	"	"	2	"	3	"	"	"	"	"	"	"	"	"	"	"	"	"	"	"	"	"	"	"	"	"
2	"	1	"	"	"	"	"	"	"	1	"	"	"	"	"	"	"	"	"	"	2	1	"	"	"	"	"	"	"	"	"
1	1	"	"	"	"	"	"	"	"	2	2	"	"	"	"	"	"	"	"	"	"	"	"	"	"	"	"	"	"	"	"
"	1	"	"	"	"	"	"	"	"	5	1	"	"	"	"	"	"	"	"	"	"	"	"	1	"	"	"	"	"	"	"
1	1	"	"	"	"	"	"	"	"	"	1	"	"	"	"	"	"	"	"	"	"	"	"	"	"	"	"	"	"	1	"
9	6	2	"	"	"	"	"	2	"	26	13	1	1	1	"	2	"	1	1	3	1	2	1	"	"	"	"	"	5	3	

II.° — QUADRO DELLE MORTI ACCIDENTALI SECONDO LE CAUSE

MESI	MORTI																							
	TOTALE			Repentine naturali				Idrofobia		Ingestione di sostanze velenose		Estenuazione		Assideramento		Annegamento		Soffocamento		Esplosione				
	TOTALE	Maschi	Femmine	Apoplessie		Emorragie e sincopi		Maschi	Femmine	Maschi	Femmine	Maschi	Femmine	Maschi	Femmine	Maschi	Femmine	Maschi	Femmine	di polveriere		d'armi da fuoco		
				Maschi	Femmine	Maschi	Femmine													Maschi	Femmine	Maschi	Femmine	Maschi
Gennaio.....	29	19	10	9	5	"	"	"	"	"	"	"	"	"	"	"	2	1	2	"	"	"	"	"
Febbraio.....	44	31	13	8	7	"	1	"	"	"	"	"	"	1	"	"	4	1	2	"	1	"	"	"
Marzo.....	35	23	12	10	7	"	"	"	"	"	"	"	"	"	"	"	3	3	"	"	"	"	"	"
Aprile.....	45	27	18	10	11	"	"	"	"	"	"	"	"	"	"	"	5	3	2	"	3	"	"	"
Maggio.....	53	34	19	11	8	"	1	"	"	"	"	"	"	"	"	"	12	4	"	"	1	"	"	"
Giugno.....	48	38	10	13	4	1	"	"	"	"	"	"	"	"	"	"	12	5	"	"	"	"	"	"
Luglio.....	48	41	7	8	1	2	"	"	"	"	"	"	"	"	"	"	17	1	"	"	"	"	"	"
Agosto.....	43	34	9	11	3	"	2	"	"	"	"	"	"	"	"	"	2	2	1	"	1	"	"	"
Settembre.....	45	32	13	13	3	1	1	"	"	"	"	"	"	"	"	"	4	"	1	"	2	3	"	"
Ottobre.....	26	19	7	10	3	"	"	"	"	"	"	"	"	"	"	"	2	2	"	"	"	1	"	"
Novembre.....	42	32	10	20	6	"	"	"	"	"	"	"	"	"	"	"	1	1	1	"	"	"	"	"
Dicembre.....	45	30	15	17	5	1	2	"	"	"	"	"	"	"	"	"	4	2	1	"	"	"	"	"
ANNO.....	503	360	143	140	63	5	7	"	"	"	"	"	"	"	1	"	68	25	10	"	8	4	"	"
<b>COMPARTIMENTO</b>																								
Gennaio.....	11	9	2	4	"	"	"	"	"	"	"	"	"	"	"	"	"	"	"	"	"	"	"	"
Febbraio.....	16	11	5	5	4	1	1	"	"	"	"	"	"	"	"	"	"	"	"	"	"	"	"	"
Marzo.....	18	13	5	7	2	"	1	"	"	"	"	"	"	"	"	"	1	"	"	"	"	"	"	"
Aprile.....	16	13	3	3	1	"	1	"	"	"	"	"	"	"	"	"	3	"	"	"	"	"	"	"
Maggio.....	23	18	5	7	1	"	"	"	"	1	"	"	"	"	"	"	1	2	1	1	"	"	"	"
Giugno.....	18	14	4	5	"	"	1	"	"	"	"	"	"	"	"	"	3	2	"	1	1	"	"	"
Luglio.....	21	19	2	1	1	"	"	"	"	"	"	"	"	"	"	"	6	"	"	"	"	"	"	"
Agosto.....	19	16	3	4	1	1	"	"	"	"	"	"	"	"	"	"	3	"	"	"	"	"	"	"
Settembre.....	14	12	2	4	"	"	1	"	"	"	"	"	"	"	"	"	2	"	"	"	"	"	"	"
Ottobre.....	16	13	3	9	1	"	"	"	"	"	"	"	"	"	"	"	"	"	1	"	"	"	"	"
Novembre.....	16	12	4	5	2	"	"	"	"	"	"	"	"	1	"	"	"	"	"	"	"	"	"	"
Dicembre.....	19	10	9	3	1	1	1	"	"	"	"	1	"	"	"	"	"	"	"	1	1	"	"	"
ANNO.....	207	160	47	57	14	3	6	"	"	1	"	1	"	1	"	19	4	2	3	2	"	"	"	"
<b>COMPARTIMENTO</b>																								
Gennaio.....	42	27	15	10	3	"	2	"	"	"	"	"	"	"	"	"	5	"	"	"	1	1	"	"
Febbraio.....	33	25	8	15	5	1	"	"	"	"	"	"	"	"	"	"	2	"	"	"	"	"	"	"
Marzo.....	39	31	8	8	4	"	"	"	"	"	"	"	"	1	"	"	4	1	"	"	1	"	"	"
Aprile.....	50	36	14	18	5	2	2	1	"	"	"	"	"	"	"	"	3	2	1	"	1	"	"	"
Maggio.....	57	42	15	18	9	1	"	"	"	"	"	"	"	"	"	"	6	2	1	"	1	"	"	"
Giugno.....	44	38	6	16	3	"	"	"	"	"	"	"	"	"	"	"	8	2	"	"	1	"	"	"
Luglio.....	68	55	13	14	2	2	1	1	"	"	"	"	"	"	"	"	12	3	1	"	3	"	"	"
Agosto.....	59	49	10	11	4	"	"	2	"	"	"	"	"	"	"	"	8	"	"	"	3	"	"	"
Settembre.....	31	26	5	2	"	1	"	"	"	"	"	"	"	"	"	"	5	1	"	1	1	"	"	"
Ottobre.....	45	32	13	10	6	2	2	"	"	"	"	"	"	"	"	"	4	"	1	1	4	"	"	"
Novembre.....	34	23	11	14	4	"	2	"	"	"	"	"	"	"	"	"	1	1	"	"	1	"	"	"
Dicembre.....	45	34	11	15	8	"	"	"	"	"	"	"	"	1	"	"	1	1	"	"	"	"	"	"
ANNO.....	547	418	129	151	53	9	9	4	"	"	"	"	"	2	"	59	13	4	2	17	1	"	"	"

CHE LE PRODUSSERO, PER COMPARTIMENTI E PER MESI.

ACCIDENTALI

Incendi e scottature		Scoppio						Lesioni nell'esercizio professionale		Cadute		Rovine di fabbricati		Frane				Schiacciamento				Violenze di animali		Disastri di strade ferrate		Combattimento		Cause ignote e diverse			
Maschi	Femmine	di fulmini		di caldaje		di mine		Maschi	Femmine	Maschi	Femmine	Maschi	Femmine	di cave o miniere		di terreno o pietre		per caduta di alberi		sotto veicoli		Maschi	Femmine	Maschi	Femmine	Maschi	Femmine	Maschi	Femmine	Maschi	Femmine
1	1	"	"	"	"	"	"	1	"	3	1	"	"	"	"	"	"	1	"	"	"	"	"	"	"	"	"	"	"	1	
1	2	"	"	"	"	"	"	1	"	7	2	"	"	1	"	"	"	1	"	"	"	"	"	"	1	"	"	"	3		
"	"	"	"	"	"	"	"	1	"	6	2	"	"	"	"	"	"	3	"	"	"	"	"	"	"	"	"	"	"		
1	1	"	1	"	"	"	"	"	"	4	2	"	"	1	"	"	"	"	"	"	"	"	"	"	"	"	"	"	1		
1	3	"	"	"	"	"	"	2	"	5	1	"	"	"	"	"	"	"	"	1	"	"	"	"	1	"	"	"	2		
"	"	"	"	"	"	"	"	1	"	8	1	"	"	"	"	"	"	"	"	2	"	"	"	"	"	"	"	"	1		
"	2	"	"	"	"	2	"	"	"	7	2	"	"	"	"	I	"	"	"	3	"	"	1	"	"	"	"	"	1		
1	"	1	"	"	"	"	"	3	"	8	1	"	1	"	3	"	1	"	1	"	1	"	1	"	"	"	"	"	"		
1	"	"	2	"	"	"	"	4	"	4	"	"	"	"	"	1	"	"	"	3	1	"	"	"	"	"	"	"	1		
1	"	"	"	"	"	"	"	"	"	4	1	1	"	"	"	"	"	"	"	"	"	"	"	"	"	"	"	"	1		
1	1	"	"	"	"	"	"	1	"	3	2	2	"	"	"	"	"	1	"	"	"	1	"	"	"	"	"	"	1		
"	2	"	"	"	"	"	"	"	"	3	2	"	"	"	"	1	"	"	"	"	1	1	1	"	"	"	"	"	2		
8	12	1	3	"	"	2	"	14	"	62	17	3	1	2	"	6	1	3	"	11	4	4	2	1	"	1	"	10	4		

ABRUZZI E MOLISE.

"	"	"	"	"	"	"	"	"	"	3	1	"	"	"	"	2	"	"	"	"	"	"	"	"	"	"	"	"	"	1
"	"	"	"	"	"	"	"	"	"	4	"	"	"	"	"	"	"	"	"	"	"	"	"	"	"	"	"	"	"	1
"	"	"	"	"	"	"	"	"	"	5	1	"	1	"	"	"	"	"	"	"	"	"	"	"	"	"	"	"	"	"
1	"	"	"	"	"	"	"	"	"	5	"	"	"	"	"	"	"	1	"	"	"	"	"	"	"	"	"	"	"	1
"	"	"	"	"	"	"	"	"	"	2	"	"	1	1	4	"	"	"	"	"	"	"	"	"	"	"	"	"	"	1
"	"	"	"	"	"	"	"	"	"	4	"	"	"	"	"	"	"	"	"	"	"	"	"	"	"	"	"	"	"	1
3	1	"	"	"	"	1	"	"	"	5	"	"	"	1	"	"	"	"	"	1	"	"	"	"	"	"	"	"	"	1
"	1	"	"	"	"	"	"	"	"	4	"	"	"	2	1	2	"	"	"	"	"	"	"	"	"	"	"	"	"	"
1	"	"	"	"	"	"	"	"	"	3	"	"	"	1	1	"	"	"	"	"	"	"	"	"	"	"	"	"	"	1
"	1	"	"	"	"	"	"	"	"	1	"	"	"	"	"	2	"	"	"	"	1	"	"	"	"	"	"	"	"	"
"	"	"	"	"	"	"	"	"	"	3	2	"	"	1	"	2	"	"	"	"	"	"	"	"	"	"	"	"	"	"
"	I	"	"	"	"	"	"	"	"	4	3	"	"	"	"	"	"	"	"	"	"	"	"	"	"	"	"	"	"	2
5	4	"	"	"	"	1	"	"	"	43	7	"	1	6	3	12	"	1	"	1	1	"	"	"	"	"	"	5	4	

DELLA CAMPANIA.

2	2	"	"	"	"	"	"	2	"	2	4	"	3	2	"	"	"	1	"	1	"	"	"	"	"	"	"	"	"	1
2	1	"	"	"	"	"	"	"	"	2	2	"	"	"	"	2	"	"	"	1	"	"	"	"	"	"	"	"	"	"
4	1	1	"	"	"	"	"	4	"	1	2	"	"	2	"	1	"	2	"	2	"	"	"	"	"	"	"	"	"	
3	1	"	"	"	"	"	"	"	"	4	2	"	"	1	"	"	"	"	"	"	"	1	2	"	"	"	"	"	"	1
"	1	"	1	"	"	"	"	3	"	8	1	"	"	"	"	"	"	"	"	2	1	1	"	"	"	"	"	"	"	1
"	"	"	"	"	"	"	"	1	"	7	1	"	"	"	"	"	"	"	"	4	"	1	"	"	"	"	"	"	"	"
2	2	"	"	"	"	"	"	2	"	9	5	"	"	2	"	"	"	"	"	4	"	3	"	"	"	"	"	"	"	"
3	1	2	"	"	"	"	"	4	"	10	4	1	1	1	"	"	"	"	2	"	"	"	"	"	"	"	"	"	2	
4	1	5	"	"	"	"	"	5	"	2	"	"	"	1	"	"	"	"	"	1	"	"	1	"	"	"	"	"	"	
2	1	"	"	"	"	"	"	1	"	6	2	"	"	1	"	"	"	"	"	1	1	"	"	"	"	"	"	"	"	
1	3	2	"	"	"	"	"	1	"	"	1	"	"	1	"	1	"	"	"	"	"	1	"	"	"	"	"	"	"	
2	1	"	"	"	"	"	"	4	"	9	"	"	"	1	"	"	"	"	"	1	"	"	"	"	"	"	"	"	"	1
25	15	10	1	"	"	"	"	27	"	60	24	1	4	12	"	4	"	3	"	18	3	7	3	"	"	"	"	5	1	

II.° — QUADRO DELLE MORTI ACCIDENTALI SECONDO LE CAUSE

MESI	MORTI																						
	TOTALE			Repentine naturali				Idrofobia		Ingestione di sostanze velenose		Estenuazione		Assideramento		Annegamento		Soffocamento		Esplosione			
	TOTALE	Maschi	Femmine	Apoplessie		Emorragie e sincopi		Maschi	Femmine	Maschi	Femmine	Maschi	Femmine	Maschi	Femmine	Maschi	Femmine	Maschi	Femmine	di polveriere		d'armi da fuoco	
				Maschi	Femmine	Maschi	Femmine													Maschi	Femmine	Maschi	Femmine
<b>COMPARTIMENTO</b>																							
Gennaio .....	13	11	2	5	1	"	"	"	"	"	"	"	"	"	"	"	2	1	"	"	"	"	2
Febbraio .....	16	15	1	8	"	"	"	"	"	"	"	"	"	"	"	"	2	"	"	"	"	"	1
Marzo .....	16	13	3	5	2	"	"	"	"	"	"	"	"	"	"	"	2	"	"	"	"	"	"
Aprile .....	11	10	1	2	"	"	"	"	"	"	"	"	"	"	"	"	"	"	2	"	"	"	2
Maggio .....	14	13	1	5	1	1	"	"	"	"	"	"	"	"	"	"	3	"	"	"	"	"	"
Giugno .....	19	17	2	4	"	"	"	"	"	"	"	"	"	"	"	"	8	2	"	"	"	"	"
Luglio .....	19	16	3	1	"	"	"	"	"	"	"	"	"	"	"	"	9	1	"	"	"	"	1
Agosto .....	21	15	6	2	"	"	"	"	"	"	"	"	"	"	"	"	4	5	"	"	"	"	"
Settembre .....	24	17	7	4	2	"	"	"	"	"	"	"	"	"	"	"	7	2	1	"	"	"	"
Ottobre .....	15	14	1	8	1	"	"	"	"	"	"	"	"	"	"	"	2	"	"	"	"	"	"
Novembre .....	10	7	3	2	1	"	"	"	"	"	"	"	"	"	"	"	3	"	"	"	"	"	"
Dicembre .....	12	6	6	2	3	"	"	"	"	"	"	"	"	"	"	"	1	"	"	"	"	"	"
ANNO .....	190	154	36	48	11	1	"	"	"	"	"	"	"	"	"	"	48	11	3	"	"	"	6
<b>COMPARTIMENTO</b>																							
Gennaio .....	18	10	8	4	2	"	"	"	"	"	"	"	"	"	"	"	1	"	1	1	"	"	1
Febbraio .....	4	3	1	1	1	"	"	"	"	"	"	"	"	"	"	"	"	"	"	"	"	"	"
Marzo .....	6	3	3	"	2	"	"	"	"	"	"	"	"	"	"	"	2	1	"	"	"	"	"
Aprile .....	7	6	1	1	"	"	"	"	"	"	"	"	"	"	"	"	1	"	"	"	"	"	"
Maggio .....	5	5	"	1	"	"	"	"	"	"	"	"	"	"	"	"	"	"	"	"	"	"	"
Giugno .....	9	9	"	3	"	"	"	"	"	"	"	"	"	"	"	"	2	"	"	"	"	"	"
Luglio .....	4	4	"	1	"	"	"	"	"	"	"	"	"	"	"	"	"	"	"	"	"	"	"
Agosto .....	8	4	4	"	"	"	"	"	"	"	1	"	"	"	"	"	"	"	"	"	"	"	2
Settembre .....	5	5	"	"	"	"	"	"	"	"	"	"	"	"	"	"	"	"	"	"	"	"	1
Ottobre .....	8	7	1	1	"	"	"	"	"	"	"	"	"	"	"	"	1	"	"	"	"	"	1
Novembre .....	7	4	3	2	2	"	"	"	"	"	"	"	"	"	"	"	2	"	"	"	"	"	"
Dicembre .....	15	12	3	5	"	"	"	"	"	"	"	"	"	"	"	"	"	"	"	"	"	"	"
ANNO .....	91	72	19	19	7	"	"	"	"	"	1	"	"	"	"	"	9	1	1	1	"	"	5
<b>COMPARTIMENTO</b>																							
Gennaio .....	4	3	1	"	"	"	"	"	"	"	"	"	"	"	"	"	1	"	"	"	"	"	"
Febbraio .....	8	6	2	1	1	"	"	"	"	"	"	"	"	"	"	"	"	"	1	"	"	"	"
Marzo .....	8	8	"	2	"	"	"	"	"	1	"	"	"	"	"	"	"	"	2	"	"	"	"
Aprile .....	1	1	"	"	"	"	"	"	"	"	"	"	"	"	"	"	"	"	"	"	"	"	"
Maggio .....	6	3	3	"	2	"	"	"	"	"	"	"	"	"	"	"	"	"	"	"	"	"	1
Giugno .....	3	2	1	1	1	"	"	"	"	"	"	"	"	"	"	"	"	"	"	"	"	"	"
Luglio .....	9	6	3	1	1	"	"	"	"	"	"	"	"	"	"	"	"	"	"	"	"	"	1
Agosto .....	12	7	5	1	"	"	"	"	"	"	"	"	"	"	"	"	2	1	"	"	"	"	1
Settembre .....	14	11	3	"	1	"	"	"	"	"	"	"	"	"	"	"	1	"	3	"	"	"	1
Ottobre .....	14	11	3	3	"	1	"	"	"	"	"	"	"	"	"	"	1	"	"	"	"	"	"
Novembre .....	8	6	2	3	1	1	"	"	"	"	1	"	"	"	"	1	"	"	"	"	"	"	"
Dicembre .....	9	7	2	1	"	"	"	"	"	"	"	"	"	"	"	"	1	"	2	"	"	"	"
ANNO .....	96	71	25	13	7	2	"	"	"	"	2	"	"	"	"	1	5	2	8	"	"	"	4

CHE LE PRODUSSERO, PER COMPARTIMENTI E. PER MESI.

ACCIDENTALI

Incendi e scottature		Scoppio						Lesioni nell'esercizio professionale		Cadute		Rovine di fabbricati		Frane				Schiacciamento				Violenze di animali		Disastri di strade ferrate		Combattimento		Cause ignote e diverse			
Maschi	Femmine	di fulmini		di caldaje		di mine		Maschi	Femmine	Maschi	Femmine	Maschi	Femmine	di cave o miniere		di terreno o pietre		per caduta di alberi		sotto veicoli		Maschi	Femmine	Maschi	Femmine	Maschi	Femmine	Maschi	Femmine	Maschi	Femmine

DELLE PUGLIE.

"	"	"	"	"	"	"	"	1	"	"	"	"	"	"	"	"	"	"	"	1	"	"	"	"	"	"	"	"	"	"	"
"	"	"	"	"	"	"	"	"	"	4	"	"	"	"	"	"	"	"	"	"	"	"	"	"	"	"	"	"	"	"	"
"	"	1	"	"	"	"	"	1	"	3	1	"	"	"	"	"	"	"	"	"	"	1	"	"	"	"	"	"	"	"	"
"	"	"	"	"	"	"	"	1	"	1	1	"	"	"	"	"	"	"	"	1	"	1	"	"	"	"	"	"	"	"	"
"	"	"	"	"	"	"	"	3	"	3	"	"	1	"	"	"	"	"	"	"	"	"	"	"	"	"	"	"	"	"	"
"	"	"	"	"	"	"	"	1	"	4	"	"	"	"	"	"	"	"	"	"	"	"	"	"	"	"	"	"	"	"	"
"	"	"	"	"	"	"	"	"	"	2	2	"	"	"	"	"	"	"	"	"	1	"	2	"	"	"	"	"	"	"	"
1	"	1	"	"	"	"	"	"	"	3	1	"	"	"	"	"	"	"	"	"	1	"	3	"	"	"	"	"	"	"	"
"	"	1	1	"	"	"	"	"	"	3	1	"	"	"	"	"	"	"	"	"	1	"	"	"	"	"	"	"	"	"	1
"	"	"	"	"	"	"	"	"	"	1	"	"	"	1	"	"	"	"	"	"	2	"	"	"	"	"	"	"	"	"	"
"	"	"	"	"	"	"	"	"	"	2	"	"	"	"	"	"	"	"	"	"	"	"	"	"	"	"	"	"	"	"	"
"	"	"	"	"	"	"	"	"	"	2	1	"	"	"	"	"	"	"	"	"	1	1	"	1	"	"	"	"	"	"	"
1	2	3	1	"	"	"	"	4	"	28	7	"	"	2	"	"	"	"	"	8	1	7	1	"	"	"	"	"	"	1	

DELLA BASILICATA.

"	"	"	"	"	"	"	"	"	"	1	"	"	"	1	"	"	"	"	"	1	"	"	"	"	"	"	"	"	"	"	"
"	"	"	"	"	"	"	"	"	"	2	"	"	"	"	"	"	"	"	"	"	"	"	"	"	"	"	"	"	"	"	"
"	"	"	"	"	"	"	"	"	"	1	"	"	"	"	"	"	"	"	"	"	"	"	"	"	"	"	"	"	"	"	"
"	"	"	"	"	"	"	"	"	"	4	"	"	"	"	"	"	"	"	"	"	"	"	1	"	"	"	"	"	"	"	"
1	"	"	"	"	"	"	"	"	"	1	"	"	"	1	"	"	"	"	"	"	"	1	"	"	"	"	"	"	"	"	"
"	"	2	"	"	"	"	"	"	"	1	"	"	"	"	"	"	"	"	"	"	"	1	"	"	"	"	"	"	"	"	"
"	"	"	"	"	"	"	"	"	"	"	"	"	"	"	"	"	"	"	"	"	2	"	1	"	"	"	"	"	"	"	"
"	"	"	"	"	"	"	"	1	1	1	1	"	"	"	"	"	"	"	"	"	"	"	"	"	"	"	"	"	"	"	"
"	"	"	"	"	"	"	"	1	"	1	"	"	"	1	"	"	"	"	"	"	1	"	"	"	"	"	"	"	"	"	"
"	"	"	"	"	"	"	"	2	1	"	"	"	"	"	"	"	"	"	"	"	1	1	"	"	"	"	"	"	"	"	"
"	1	"	"	"	"	"	"	"	"	"	"	"	"	"	"	"	"	"	"	"	"	"	"	"	"	"	"	"	"	"	"
"	2	"	"	"	"	"	"	"	"	6	1	"	"	"	"	"	"	"	"	"	"	"	"	"	"	"	"	"	"	"	"
1	3	2	"	"	"	"	"	2	1	20	3	"	"	2	"	"	"	"	"	6	"	4	1	"	"	"	"	"	"	"	

DELLE CALABRIE.

1	"	"	"	"	"	"	"	"	"	2	"	"	"	"	"	"	"	"	"	"	"	"	"	"	"	"	"	"	"	"	"
"	"	"	"	"	"	"	"	"	"	4	1	"	"	"	"	"	"	"	"	"	"	"	"	"	"	"	"	"	"	"	"
"	"	"	"	"	"	"	"	"	"	2	"	"	"	"	"	"	"	"	"	1	"	"	"	"	"	"	"	"	"	"	"
"	"	"	"	"	"	"	"	"	"	"	"	"	"	"	"	"	"	"	"	1	"	"	"	"	"	"	"	"	"	"	"
"	"	1	1	"	"	"	"	"	"	"	"	"	"	"	"	"	"	"	"	"	1	"	"	"	"	"	"	"	"	"	"
"	"	"	"	"	"	"	"	"	"	1	"	"	"	"	"	"	"	"	"	"	"	"	"	"	"	"	"	"	"	"	"
1	"	"	"	"	"	"	"	"	"	2	2	"	"	"	"	"	"	"	"	"	"	"	"	"	"	"	"	"	"	"	1
"	"	"	2	"	"	"	"	"	"	2	1	"	"	"	"	"	"	"	"	"	"	"	"	"	"	"	"	"	"	"	"
1	"	1	"	"	"	"	"	"	"	2	2	"	"	"	"	"	"	"	"	"	1	"	"	"	"	"	"	"	"	"	1
1	1	"	"	"	"	"	"	"	"	5	2	"	"	"	"	"	"	"	"	"	"	"	"	"	"	"	"	"	"	"	"
"	"	"	"	"	"	"	"	"	"	"	"	"	"	"	"	"	"	"	"	"	"	"	"	"	"	"	"	"	"	"	1
"	1	"	"	"	"	"	"	"	"	3	1	"	"	"	"	"	"	"	"	"	"	"	"	"	"	"	"	"	"	"	"
4	2	2	3	"	"	"	"	"	"	23	9	"	"	"	"	"	"	"	"	1	"	2	"	2	"	"	"	"	"	"	3

II.° — QUADRO DELLE MORTI ACCIDENTALI SECONDO LE CAUSE

Table with columns for months (MESI), total deaths (TOTALE), and various causes of death (Repentine naturali, Idrofobia, etc.).

CHE LE PRODUSSERO, PER COMPARTIMENTI E PER MESI.

Table with columns for specific causes of death (Incendi, Scoppio, Lesioni, etc.) and their monthly counts.

COMPARTIMENTO DELLA SICILIA.

Table showing monthly and annual mortality statistics for Sicily, broken down by cause.

Table showing monthly and annual mortality statistics for Sicily, broken down by specific cause.

COMPARTIMENTO DELLA SARDEGNA.

Table showing monthly and annual mortality statistics for Sardinia, broken down by cause.

Table showing monthly and annual mortality statistics for Sardinia, broken down by specific cause.

TOTALE DEL REGNO.

Table showing monthly and annual mortality statistics for the entire Kingdom, broken down by cause.

Table showing monthly and annual mortality statistics for the entire Kingdom, broken down by specific cause.

III.° — MORTI ACCIDENTALI PER SESSO E PER STATO CIVILE.  
COMPARTIMENTI TERRITORIALI.

	REGNO			PIEMONTE			LIGURIA			LOMBARDIA			EMILIA			UMBRIA			MARCHE			TOSCANA			ABRUZZI & MOLISE			CAMPANIA			PUGLIE			BASILICATA			CALABRIE			SICILIA			SARDEGNA		
	TOTALE	Maschi	Femmine	TOTALE	Maschi	Femmine	TOTALE	Maschi	Femmine	TOTALE	Maschi	Femmine	TOTALE	Maschi	Femmine	TOTALE	Maschi	Femmine	TOTALE	Maschi	Femmine	TOTALE	Maschi	Femmine	TOTALE	Maschi	Femmine	TOTALE	Maschi	Femmine	TOTALE	Maschi	Femmine	TOTALE	Maschi	Femmine	TOTALE	Maschi	Femmine						
	Celibi .....	2 486	1 784	652	207	143	64	118	91	27	574	406	168	312	228	84	33	24	9	86	64	22	206	142	64	84	65	19	266	199	67	102	85	17	39	31	8	37	30	7	318	234	84	54	42
Coniugati .....	1 774	1 418	356	130	99	31	97	78	19	316	256	60	227	170	57	31	26	5	86	70	16	172	137	35	96	75	21	222	184	38	54	47	7	46	35	11	32	27	5	229	183	46	36	31	5
Vedovi .....	707	372	335	26	12	14	40	24	16	163	91	72	113	60	53	8	5	3	35	14	21	99	57	42	26	19	7	53	20	24	15	5	10	6	6	"	15	5	10	98	38	60	10	7	3
Stato civile ignoto ..	360	314	46	159	147	12	3	2	1	16	14	2	12	12	"	5	5	"	5	4	1	26	24	2	1	1	"	6	6	"	19	17	2	"	"	"	12	9	3	94	71	23	2	2	"
TOTALE . . .	5 277	3 888	1 389	522	401	121	258	195	63	1 069	767	302	664	470	194	77	60	17	212	152	60	503	360	143	207	160	47	547	418	129	190	154	36	91	72	19	96	71	25	739	526	213	102	82	20

IV.° — MORTI ACCIDENTALI PER SESSO, STATO CIVILE E CAUSE CHE LE PRODussero.  
TOTALE DEL REGNO.

	MORTI ACCIDENTALI																																																				
	TOTALE			Repentine naturali				Idrofobia		Ingestione di sostanze velenose		Estenuazione		Assideramento		Annegamento		Soffocamento		Esplosione				Incendi e scottature		Scoppio				Lesioni nell'esercizio professionale		Cadute		Rovine di fabbricati		Frane				Schiacciamento		Violenze di animali		Disastri di strade ferrate		Combattimento		Cause ignote e diverse					
	TOTALE	Maschi	Femmine	Maschi	Femmine	Emorragie o sincopi	Maschi	Femmine	Maschi	Femmine	Maschi	Femmine	Maschi	Femmine	Maschi	Femmine	Maschi	Femmine	Maschi	Femmine	di polveriere	d'armi da fuoco	Maschi	Femmine	Maschi	Femmine	Maschi	Femmine	Maschi	Femmine	Maschi	Femmine	Maschi	Femmine	Maschi	Femmine	Maschi	Femmine	Maschi	Femmine	Maschi	Femmine	Maschi	Femmine	Maschi	Femmine							
Celibi .....	2 486	1 784	652	324	122	24	11	5	1	10	1	2	1	7	2	551	188	50	28	5	4	83	20	91	120	18	5	4	5	10	"	69	1	270	81	8	3	49	2	23	"	6	1	77	28	44	5	3	"	7	"	44	23
Coniugati .....	1 774	1 418	356	557	167	37	23	2	"	3	4	2	"	3	"	167	39	17	6	1	1	45	3	18	16	24	1	3	5	7	"	73	"	285	56	8	6	30	1	25	2	14	"	52	5	22	4	"	1	"	23	16	
Vedovi .....	707	372	335	207	214	16	16	"	"	3	1	1	"	2	"	43	18	1	"	"	2	5	"	3	18	1	3	"	"	"	5	"	62	57	"	1	3	"	2	"	1	"	6	2	3	1	"	"	7	7			
Stato civile ignoto .....	360	314	46	89	17	6	"	"	"	"	"	"	"	"	"	1	90	9	2	1	2	2	11	2	5	3	"	2	"	"	5	"	51	7	1	"	2	"	6	"	4	"	16	2	1	"	"	1	"	11	"		
TOTALE . . .	5 277	3 888	1 389	1 177	520	83	50	7	1	16	6	5	1	12	8	851	254	70	35	8	9	144	25	117	152	43	11	7	10	23	"	158	1	668	201	17	10	84	3	56	2	25	1	151	37	70	10	3	1	8	"	85	46





MORTI

ETÀ

ETÀ	MORTI																							
	TOTALE			Repentine naturali				Idrofobia		Ingestione di sostanze velenose		Estenuazione		Assideramento		Annegamento		Soffocamento		Esplosione				
	TOTALE	Maschi	Femmine	Apoplessie		Emorragie e sincopi		Maschi	Femmine	Maschi	Femmine	Maschi	Femmine	Maschi	Femmine	Maschi	Femmine	Maschi	Femmine	di polveriere		d'armi da fuoco		
				Maschi	Femmine	Maschi	Femmine													Maschi	Femmine	Maschi	Femmine	Maschi
Da 1 giorno a 1 mese	19	10	9	4	2	1	1	"	"	"	"	"	"	"	"	"	"	"	3	4	"	"	"	"
Da 1 mese a 3 mesi	30	12	18	6	8	"	"	"	"	1	"	"	"	"	"	"	"	"	3	6	"	"	"	"
3 " 6	11	8	8	1	2	"	"	"	"	"	"	"	"	"	"	"	"	1	3	"	"	"	"	
6 " 9	8	8	5	1	"	"	"	"	"	"	"	"	"	"	"	"	"	2	2	"	"	"	"	
9 " 12	17	11	6	3	1	"	"	"	"	"	"	"	"	1	1	2	1	"	1	"	"	"	"	
Da 1 anno a 2 anni	81	44	37	3	2	"	1	"	"	"	"	"	"	"	21	15	2	1	1	"	"	"	"	
2 " 3	143	69	74	1	"	"	"	"	"	"	"	"	"	"	40	44	2	2	1	"	"	1	"	
3 " 4	137	71	66	1	"	"	"	"	"	1	"	"	"	"	35	27	2	1	"	"	1	"	"	
4 " 5	102	63	39	1	1	"	"	"	"	"	"	"	"	"	32	16	2	"	"	"	2	"	"	
5 " 10	281	192	89	"	4	1	1	"	1	3	1	"	"	"	96	28	1	2	2	"	3	3	"	
10 " 15	271	211	60	7	6	1	"	"	1	2	"	"	"	"	83	20	2	"	"	"	12	8	"	
15 " 20	282	234	48	12	7	2	"	2	"	1	"	"	"	1	76	15	9	2	"	1	24	6	"	
20 " 25	318	271	47	35	11	4	1	2	"	1	1	"	"	"	75	7	4	3	1	3	26	2	"	
25 " 30	286	236	50	35	16	4	4	"	"	1	1	"	"	"	64	9	6	"	"	"	18	"	"	
30 " 35	266	211	55	50	20	4	1	"	"	30	11	8	1	"	30	11	8	1	"	"	12	1	"	
35 " 40	289	248	41	70	17	1	5	"	"	2	"	"	"	1	85	3	2	2	"	1	12	"	"	
40 " 45	379	303	76	92	31	8	6	"	"	47	13	10	2	"	47	13	10	2	"	1	12	"	"	
45 " 50	288	224	64	79	31	7	3	"	"	1	1	"	"	1	35	3	4	"	"	"	3	2	"	
50 " 55	357	274	83	116	46	10	3	"	"	44	9	2	1	1	44	9	2	1	1	"	6	"	"	
55 " 60	278	208	75	103	52	7	5	"	"	22	3	"	"	"	22	3	"	"	"	"	1	"	"	
60 " 65	412	312	100	168	55	14	5	2	"	40	9	2	"	"	40	9	2	"	"	1	3	"	"	
65 " 70	260	188	72	105	43	5	4	"	"	18	6	1	2	"	18	6	1	2	"	"	1	"	"	
70 " 75	294	186	108	121	76	3	4	"	"	16	3	"	"	"	16	3	"	"	1	"	1	"	"	
75 " 80	179	116	63	71	43	6	2	"	"	8	3	"	"	"	8	3	"	"	"	"	1	"	"	
80 " 85	115	69	46	52	29	4	1	"	"	2	2	"	"	"	2	2	"	"	"	"	"	"	"	
85 " 90	42	26	16	20	10	"	1	"	"	1	"	"	"	"	1	"	"	"	"	"	"	"	"	
90 " 95	14	7	7	3	2	"	1	"	"	"	"	"	"	"	"	"	"	"	"	"	"	"	"	
95 " 99	1	"	1	"	"	"	1	"	"	"	"	"	"	"	"	"	"	"	"	"	"	"	"	
Centenari .....	1	1	"	1	"	"	"	"	"	"	"	"	"	"	"	"	"	"	"	"	"	"	"	
Età ignota .....	116	90	26	16	5	1	"	"	"	"	"	"	"	1	30	6	1	"	"	1	2	6	2	

TOTALE

ACCIDENTALI

	Incendi e scottature	Scoppio				Lesioni nell'esercizio professionale	Cadute	Rovine di fabbricati	Frane		Schacciamento		Violenze di animali	Disastri di strade ferrate	Combattimento	Cause ignote e diverse
		di fulmini	di caldaie		di mine				di cavo o miniere	di terreno o pietre	per caduta di alberi	sotto veicoli				
			Maschi	Femmine												
"	"	"	"	"	"	"	1	2	"	"	"	"	"	"	1	
"	1	"	"	"	"	"	1	1	"	"	"	"	"	"	1	
"	"	"	"	"	"	"	1	"	"	"	"	"	"	"	"	
"	1	"	"	"	"	"	1	1	"	"	"	"	"	"	1	
3	2	"	"	"	"	"	1	1	"	"	"	"	"	"	1	
10	10	"	"	"	"	"	2	3	"	"	"	"	"	"	2	
18	16	"	"	"	"	"	4	7	"	"	"	"	"	"	2	
21	25	"	"	1	"	"	3	5	"	"	1	"	"	"	2	
8	16	"	"	"	"	"	7	2	"	"	"	"	"	"	3	
17	25	"	"	"	"	"	33	10	1	2	5	1	1	"	6	
4	5	4	3	"	"	1	11	35	12	2	1	12	4	"	2	
4	3	4	1	2	3	1	10	1	39	7	2	15	2	"	4	
3	7	5	"	1	4	3	15	47	5	2	"	9	9	"	4	
3	2	3	2	1	2	4	16	40	4	"	"	15	1	9	7	
4	4	6	"	"	"	6	15	42	10	"	1	1	5	"	7	
5	1	4	"	1	"	4	28	35	6	1	"	7	7	"	8	
4	1	3	"	1	1	"	14	70	15	2	1	4	6	1	13	
2	1	4	1	"	"	"	9	53	15	2	2	4	1	"	6	
2	3	2	"	"	"	1	11	49	14	1	2	5	6	"	5	
"	4	2	"	"	"	"	6	42	6	"	1	"	3	1	1	
3	3	"	"	"	"	"	12	51	22	3	"	4	1	"	2	
1	5	3	1	"	"	"	5	31	8	"	"	1	1	"	3	
1	7	1	"	"	"	"	2	34	17	1	"	"	"	"	2	
"	2	"	"	"	"	"	1	23	10	"	"	1	"	"	1	
1	3	"	"	"	"	"	"	10	9	"	"	"	"	"	1	
"	2	"	"	"	"	"	"	4	3	"	"	"	"	"	"	
"	1	"	"	"	"	"	"	2	3	"	"	"	"	"	1	
"	"	"	"	"	"	"	"	"	"	"	"	"	"	"	"	
3	2	1	2	"	"	3	"	1	"	2	"	11	3	"	3	

DEL REGNO.

RIEPI

Da 1 giorno a 1 anno..	85	39	46	15	18	1	1	"	"	1	"	"	"	"	1	2	10	16	"	"	"	"	
Da 1 anno a 5 anni ..	463	247	216	6	3	"	1	"	"	128	102	8	4	2	"	3	1	"	"	"	"	8	
Da 5 anni a 15 anni....	552	408	149	7	10	2	1	1	1	5	1	"	"	"	179	48	3	2	2	"	15	11	
Da 15 anni in su.....	4 061	3 109	952	1 133	489	79	47	6	"	9	5	5	1	12	2	513	96	48	13	3	7	120	11
TOTALE. . .	5 277	3 888	1 389	1 177	520	83	50	7	1	16	6	5	1	12	3	851	254	70	85	8	9	144	25

LOGO.

3	4	"	"	"	"	"	"	"	"	"	"	3	5	1	"	"	"	"	"	"	"	"	2	"	"	"	"	2	5	
57	67	"	"	1	"	"	"	"	"	"	"	16	17	"	"	1	"	"	"	"	"	"	14	12	3	3	"	"	7	6
21	30	4	3	"	"	1	"	18	"	68	22	4	17	1	5	"	1	"	29	9	18	2	"	"	"	"	"	8	5	
33	49	38	6	6	10	19	"	144	1	572	154	12	7	66	2	50	2	22	1	97	13	47	5	3	1	7	"	65	30	
117	152	43	11	7	10	23	"	158	1	668	201	17	10	84	3	56	2	25	1	151	37	70	10	3	1	8	"	85	46	

VII.° — MORTI ACCIDENTALI PER CONDIZIONI E PER PROFESSIONI.

CONDIZIONE PROFESSIONE	MORTI accidentali			CONDIZIONE PROFESSIONE	MORTI accidentali			CONDIZIONE PROFESSIONE	MORTI accidentali		
	TOTALE	Maschi	Femmine		TOTALE	Maschi	Femmine		TOTALE	Maschi	Femmine
<b>TOTALE DEL REGNO.</b>											
Agenti di affari .....	4	4		Cantonieri.....	7	7		Fabbricanti di caffè cicoria .....	1	1	
Agricoltori.....	1885	1328	557	Capitani marittimi.....	4	4		Id. di organi.....	1	1	
Id. fittajuoli.....	11	10	1	Cappellai.....	9	8	1	Id. di reti.....	1	1	
Id. mezzadri.....	12	10	2	Caprai.....	2	2		Id. di sapone.....	1	1	
Id. proprietari.....	35	29	6	Carbonai.....	8	7	1	Id. di tessuti in lana.....	1	1	
Agrimensori.....	2	2		Carpentieri.....	3	2	1	Id. di stoviglie.....	1	1	
Alabastrai.....	1	1		Carradori.....	2	2		Fabbrì ferrai.....	35	34	1
Albergatori.....	3	1	2	Carrettieri.....	59	58	1	Faccendieri.....	1		1
Apparatori.....	1	1		Cartai.....	2	2		Facchini.....	50	50	
Architetti.....	2	2		Cartolai.....	1		1	Falegnami.....	40	36	4
Armajuoli.....	4	4		Cassieri.....	2	2		Farinai.....	4	1	3
Artigiani.....	11	6	5	Cavallanti.....	2	2		Farmacisti.....	7	6	1
Attendenti alle cure domestiche..	70		70	Cavatori.....	9	9		Fattori di campagna.....	5	4	1
Avvocati.....	10	9	1	Cenciajuoli.....	6	6		Felpaioli.....	1	1	
Barbieri.....	11	11		Cestai.....	2	2		Filatori.....	73	3	70
Barcajuoli.....	11	11		Chierici.....	1	1		Flebotomi.....	2	2	
Barrocciai.....	17	8	9	Chimici.....	1	1		Fornaciai.....	8	8	
Battitori di cotone.....	1	1		Chiodajuoli.....	3	3		Fornai.....	10	10	
Beccai.....	18	13		Chirurghi.....	3	3		Fotografi.....	2	2	
Becchini.....	2	2		Ciabattini.....	1	1		Frangiai.....	1		1
Battolieri.....	7	6	1	Clero regolare.....	22	13	9	Fruttivendoli.....	14	11	3
Borellai.....	1	1		Clero secolare.....	34	34		Fuochisti.....	4	3	1
Boscajuoli.....	1	1		Cocchieri.....	25	25		Fumisti.....	1	1	
Bottai.....	4	4		Commercianti.....	57	48	9	Galettai.....	1	1	
Bottegai.....	2		2	Commessi di negozio.....	2	2		Garzoni di campagna.....	4	4	
Bovari.....	12	12		Conciatori di pelli.....	9	9		Gessai.....	1	1	
Braccianti.....	425	347	78	Conduttori di treni ferroviari ..	1	1		Giardinieri.....	9	5	4
Brentatori.....	1	1		Corrieri.....	2	2		Giornalisti.....	2	2	
Cacciatori.....	3	3		Costruttori di seggiole.....	3	3		Gualchierai.....	1		1
Caciajuoli.....	1	1		Cottimanti.....	1	1		Guardaboschi.....	4	4	
Caffettieri.....	4	6	3	Crestaie.....	1		1	Guardaportoni.....	1	1	
Calafati.....	3	3		Crivellatori.....	1	1		Guardie campestri.....	12	11	1
Calderai.....	1	1		Cucitrici.....	32		32	Id. carcerarie.....	1	1	
Calzettai.....	1	1		Cuochi.....	17	16	1	Id. daziarie.....	8	8	
Calzolari.....	64	60	4	Cursori comunali.....	1	1		Id. delle ferrovie.....	9	9	
Cambiamonete.....	1	1		Domestici.....	62	17	45	Id. sanitarie.....	1	1	
Camerieri.....	10	5	5	Doratori.....	2	2		Guatterri.....	2	2	
Campanari.....	1	1		Dottori in leggi.....	2	2		Imbianchini.....	2	2	
Canapini.....	6	6		Droghieri.....	4	3	1	Impiegati alle banche.....	1	1	
Cantineri.....	2	2		Erbajuoli.....	2	2		Id. alle ferrovie.....	2	2	

VII.° — MORTI ACCIDENTALI PER CONDIZIONI E PER PROFESSIONI.

CONDIZIONE PROFESSIONE	MORTI accidentali			CONDIZIONE PROFESSIONE	MORTI accidentali			CONDIZIONE PROFESSIONE	MORTI accidentali		
	TOTALE	Maschi	Femmine		TOTALE	Maschi	Femmine		TOTALE	Maschi	Femmine
Impiegati comunali.....	6	6		Nastrai.....	1	1		Scritturali.....	7	7	
Id. governativi.....	34	34		Notai.....	4	4		Segatori di legnami.....	9	9	
Impresari di pubblici lavori.....	1	1		Oliari.....	2	2		Id. di marini.....	1	1	
Incannatori.....	1		1	Ombrellai.....	2	2		Sellai.....	6	5	1
Industrianti.....	85	53	32	Orefici.....	7	7		Semplicisti.....	3	3	
Inservienti.....	12	12		Orologiai.....	2	2		Servi di pena.....	1	1	
Lattai.....	4	3	1	Ortolani.....	11	9	2	Settacciai.....	2	2	
Lavandai.....	22	5	17	Osti.....	12	10	2	Spaccalegna.....	4	4	
Lavoranti di coralli.....	1		1	Ottonai.....	4	4		Spazzacammini.....	1	1	
Lavoranti di porcellane.....	1	1		Pagliaioli.....	1	1		Spazzaturai.....	3	3	
Levatrici.....	5		5	Palafrenieri.....	1	1		Spedizionieri.....	1	1	
Librai.....	2	1	1	Palombari.....	1	1		Stagnai e Ramai.....	5	5	
Liquoristi.....	1	1		Parrucchieri.....	5	5		Stallieri.....	13	13	
Litografi.....	1	1		Pastai.....	6	4	2	Stiratrici.....	1		1
Locandieri.....	5	2	3	Pasticcieri.....	2	2		Stradini.....	1	1	
Maccheronai.....	1	1		Pastori e Mandriani.....	63	59	4	Stuccatori.....	1	1	
Macchinisti.....	8	3		Pensionati civili e militari.....	11	7	4	Studenti.....	12	12	
Maestri di casa.....	1	1		Pescatori.....	11	11		Stuojaì.....	1		1
Id. elementari.....	7	6	1	Pescivendoli.....	8	5	3	Suonatori ambulanti.....	4	4	
Id. di musica.....	1	1		Pireotecnici.....	5	4	1	Tabaccai.....	3	2	1
Maltonieri.....	1	1		Pittori.....	2	2		Tappezzieri.....	2	2	
Maniscalchi.....	3	3		Pizzicagnoli.....	15	12	3	Tessitori.....	17	5	12
Marinai.....	63	60	3	Polveristi.....	1	1		Tintori.....	3	3	
Materassai.....	3	2	1	Possidenti.....	258	185	73	Tipografi.....	3	2	1
Mediatori.....	8	8		Postiglioni.....	1	1		Tornitori.....	1	1	
Medici.....	9	9		Postini.....	1	1		Trecciajuoli.....	6	3	3
Mendicanti.....	75	53	22	Profumieri.....	1	1		Venditori di commestibili.....	5	4	1
Mercanti.....	5	5		Prostitute.....	1		1	Veterinari.....	1	1	
Merciajuoli.....	18	16	2	Ragionieri.....	1	1		Vetturini.....	28	28	
Merlettai.....	1		1	Ricoverati in istituti di beneficenza	14	6	8	Vinai.....	5	3	2
Militari.....	114	114		Rigattieri.....	5	5		Zoccolai.....	1		1
Minatori.....	18	18		Salajuoli.....	1	1		Zolfattai.....	50	50	
Mugnai.....	42	38	4	Saponai.....	1	1		Professione ignota.....	474	254	220
Mulattieri.....	6	6		Sarti.....	25	22	3				
Muratori.....	139	137	2	Scarpellini, Marmisti ec.....	24	23	1				
								<b>TOTALE.....</b>	<b>5277</b>	<b>3888</b>	<b>1889</b>

TAVOLA III.

---

S U I C I D I

---

PROVINCIE

e

COMPARTIMENTI TERRITORIALI.

I.º — SUICIDI SECONDO I MODI DI DISTRUZIONE.

PROVINCIE	SUICIDI																					
	TOTALE		Con armi da taglio		Con armi da fuoco		Annegamento		Avvelenamento		Ostinato rifiuto di alimenti		Impiccagione		Asfissia		Precipitazione dall'alto		Schiacciati sotto convogli ferroviarii		Mezzi ignoti e diversi	
	TOTALE	Maschi	Femmine	Maschi	Femmine	Maschi	Femmine	Maschi	Femmine	Maschi	Femmine	Maschi	Femmine	Maschi	Femmine	Maschi	Femmine	Maschi	Femmine	Maschi	Femmine	Maschi
Abruzzo Citeriore .....	11	10	1	"	"	"	"	4	"	"	"	1	"	"	"	"	3	"	"	1	"	"
Abruzzo Ulteriore I .....	1	1	"	"	"	"	1	"	"	"	"	"	"	"	"	"	"	"	"	"	"	"
Abruzzo Ulteriore II .....	5	5	"	"	"	5	"	"	"	"	"	"	"	"	"	"	"	"	"	"	"	"
Alessandria .....	34	30	4	2	"	9	"	9	2	1	1	"	"	5	"	"	3	"	1	1	"	"
Ancona .....	9	9	"	1	"	2	"	2	"	1	"	"	"	"	"	2	"	1	"	"	"	"
Arezzo .....	2	2	"	"	"	1	"	1	"	"	"	"	"	"	"	"	"	"	"	"	"	"
Ascoli Piceno .....	4	4	"	"	"	3	"	"	"	"	"	"	"	"	"	1	"	"	"	"	"	"
Basilicata .....	8	6	2	1	"	3	"	1	1	"	"	"	1	1	"	"	"	"	"	"	"	"
Benevento .....	5	4	1	1	"	2	1	"	"	"	"	"	1	"	"	"	"	"	"	"	"	"
Bergamo .....	2	2	"	1	"	"	"	"	"	"	"	"	1	"	"	"	"	"	"	"	"	"
Bologna .....	26	21	5	"	1	7	"	6	3	"	"	"	3	1	"	"	1	"	4	"	"	"
Brescia .....	19	15	4	"	"	3	"	6	4	"	"	"	4	"	"	"	1	"	"	"	1	"
Cagliari .....	6	4	2	"	"	1	"	1	1	"	"	"	2	1	"	"	"	"	"	"	"	"
Calabria Citeriore .....	1	1	"	"	"	1	"	"	"	"	"	"	"	"	"	"	"	"	"	"	"	"
Calabria Ulteriore I .....	1	1	"	"	"	"	"	"	"	"	"	"	"	"	"	"	1	"	"	"	"	"
Calabria Ulteriore II .....	2	1	1	"	"	"	1	1	"	"	"	"	"	"	"	"	"	"	"	"	"	"
Caltanissetta .....	4	4	"	2	"	2	"	"	"	"	"	"	"	"	"	"	"	"	"	"	"	"
Capitanata .....	3	3	"	"	"	2	"	1	"	"	"	"	"	"	"	"	"	"	"	"	"	"
Catania .....	19	12	7	1	1	3	1	3	4	1	1	"	"	2	"	"	2	"	"	"	"	"
Como .....	2	1	1	"	"	"	"	1	"	"	"	"	1	"	"	"	"	"	"	"	"	"
Cremona .....	13	7	6	"	"	3	"	3	3	"	"	"	"	2	"	"	1	1	"	"	"	"
Cuneo .....	3	3	"	"	"	"	"	3	"	"	"	"	"	"	"	"	"	"	"	"	"	"
Ferrara .....	8	8	"	1	"	5	"	2	"	"	"	"	"	"	"	"	"	"	"	"	"	"
Firenze .....	11	10	1	1	"	6	"	1	"	"	"	"	1	"	"	1	1	"	"	"	"	"
Forlì .....	8	5	3	1	"	2	"	3	"	"	"	"	2	"	"	"	"	"	"	"	"	"
Genova .....	26	21	5	"	1	10	"	2	"	"	3	"	1	"	2	"	4	1	2	"	"	"
Girgenti .....	3	3	"	"	"	2	"	"	"	"	"	"	"	"	"	1	"	"	"	"	"	"
Grosseto .....	4	2	2	1	"	1	"	2	"	"	"	"	"	"	"	"	"	"	"	"	"	"
Livorno .....	9	8	1	"	"	2	"	2	"	1	"	"	"	"	3	1	"	"	"	"	"	"
Lucca .....	5	5	"	"	"	4	"	"	"	"	"	"	1	"	"	"	"	"	"	"	"	"
Macerata .....	3	3	"	"	"	"	"	"	"	"	"	"	1	"	"	"	2	"	"	"	"	"
Massa e Carrara .....	1	1	"	"	"	1	"	"	"	"	"	"	"	"	"	"	"	"	"	"	"	"
Messina .....	6	4	2	"	"	2	"	2	1	"	"	"	1	"	"	"	"	"	"	"	"	"
Milano .....	111	88	23	10	"	21	"	18	3	17	6	"	"	10	5	2	6	10	2	"	1	"
Modena .....	16	9	7	1	"	2	"	6	6	"	"	"	"	"	"	"	1	"	"	"	"	"
Molise .....	3	2	1	"	"	"	"	1	2	"	"	"	"	"	"	"	"	"	"	"	"	"
Napoli .....	19	15	4	1	"	4	"	2	2	1	"	"	1	"	"	5	1	"	"	"	"	"
Novara .....	12	10	2	2	1	2	"	2	1	"	"	"	3	"	"	"	"	"	"	"	"	"
Palermo .....	13	12	1	"	"	6	"	1	"	1	1	"	1	"	"	1	"	"	"	"	1	"
Parma .....	9	8	1	1	"	2	"	2	"	1	"	"	2	1	"	"	"	"	"	"	"	"
Pavia .....	14	11	3	"	"	1	"	8	3	"	"	"	1	"	"	"	"	"	"	"	"	"

I.º — SUICIDI SECONDO I MODI DI DISTRUZIONE.

PROVINCIE	SUICIDI																					
	TOTALE		Con armi da taglio		Con armi da fuoco		Annegamento		Avvelenamento		Ostinato rifiuto di alimenti		Impiccagione		Asfissia		Precipitazione dall'alto		Schiacciati sotto convogli ferroviarii		Mezzi ignoti e diversi	
	TOTALE	Maschi	Femmine	Maschi	Femmine	Maschi	Femmine	Maschi	Femmine	Maschi	Femmine	Maschi	Femmine	Maschi	Femmine	Maschi	Femmine	Maschi	Femmine	Maschi	Femmine	Maschi
Pesaro e Urbino .....	7	6	1	1	"	2	"	1	1	"	"	"	"	"	"	"	2	"	"	"	"	"
Piacenza .....	7	5	2	"	"	1	"	4	2	"	"	"	"	"	"	"	"	"	"	"	"	"
Pisa .....	4	4	"	"	"	"	"	4	"	"	"	"	"	"	"	"	"	"	"	"	"	"
Porto Maurizio .....	3	2	1	"	"	"	"	"	"	"	"	"	"	"	"	"	1	1	"	"	"	"
Principato Citeriore .....	2	2	"	"	"	1	"	"	"	"	"	"	"	"	"	"	"	"	"	"	"	"
Principato Ulteriore .....	1	1	"	"	"	"	"	"	"	"	"	"	"	"	"	"	1	"	"	"	"	"
Ravenna .....	5	3	2	1	"	"	1	1	1	"	"	"	"	"	"	"	1	"	"	"	"	"
Reggio nell'Emilia .....	9	5	4	"	"	"	"	4	3	"	"	"	"	"	"	1	1	"	"	"	"	"
Sassari .....	2	2	"	"	"	1	"	"	"	"	"	"	"	"	"	1	"	"	"	"	"	"
Siena .....	4	3	1	"	"	"	"	2	"	"	"	"	"	"	"	1	"	"	"	"	"	"
Siracusa .....	"	"	"	"	"	"	"	"	"	"	"	"	"	"	"	"	"	"	"	"	"	"
Sondrio .....	2	2	"	"	"	1	"	"	"	"	"	"	"	"	"	1	"	"	"	"	"	"
Terra di Bari .....	5	3	2	1	"	"	"	1	"	"	"	"	"	"	"	"	"	"	"	1	2	"
Terra di Lavoro .....	6	5	1	"	"	2	"	1	"	"	"	"	"	"	"	"	"	"	"	2	"	"
Terra d'Otranto .....	7	4	3	1	"	"	"	2	3	"	"	"	"	"	"	"	"	"	"	"	"	"
Torino .....	44	39	5	6	2	12	"	6	"	1	"	"	"	"	"	3	2	2	"	8	1	1
Trapani .....	7	7	"	"	"	5	"	"	"	"	"	"	"	"	"	"	"	"	"	"	"	"
Umbria .....	12	7	5	"	"	2	"	2	1	"	"	"	"	"	"	"	"	"	"	2	2	"

RICAPITOLAZIONE PER COMPARTIMENTI.

PIEMONTE .....	93	82	11	10	3	23	"	20	3	2	1	"	"	11	2	2	"	12	1	2	1	"
LIGURIA .....	29	23	6	"	1	10	"	2	"	"	3	"	"	2	1	2	"	5	1	2	"	"
LOMBARDIA .....	163	126	37	11	"	29	"	35	14	17	6	"	"	18	7	2	6	13	3	"	1	1
EMILIA .....	83	64	24	5	1	19	1	25	18	1	"	"	"	8	3	"	"	2	1	4	"	"
UMBRIA .....	12	7	5	"	"	2	"	2	1	"	1	"	"	2	2	"	"	1	1	"	"	"
MARCHE .....	23	22	1	2	"	7	"	2	"	2	1	"	"	1	"	"	"	7	"	1	"	"
TOSCANA .....	40	35	5	2	"	15	"	10	2	1	"	"	"	2	1	"	"	5	2	"	"	"
ABRUZZI E MOLISE .....	20	18	2	"	"	9	"	1	1	3	"	"	"	2	"	"	"	3	"	"	"	1
CAMPANIA .....	33	27	6	2	"	9	1	3	2	2	2	"	"	3	"	"	"	8	1	"	"	"
PUGLIA .....	15	10	5	2	"	2	"	4	3	"	"	"	"	"	"	"	"	1	2	"	"	"
BASILICATA .....	8	6	2	1	"	3	"	1	1	"	"	"	"	1	1	"	"	"	"	"	"	"
CALABRIA .....	4	3	1	"	"	1	1	1	"	"	"	"	"	"	"	"	"	1	"	"	"	"
SICILIA .....	52	42	10	3	1	20	1	6	5	3	2	"	"	3	1	1	"	5	"	"	"	1
SARDEGNA .....	8	6	2	"	"	2	"	1	1	"	"	"	"	3	1	"	"	"	"	"	"	"
REGNO .....	588	471	117	38	6	151	4	113	51	31	16	"	"	56	19	8	6	63	12	9	2	2



II.° — SUICIDI SECONDO LE CAUSE CHE LI DETERMINARONO. — PROVINCE E COMPARTIMENTI.

PROVINCE	COMPLESSO			MISERIA, timore della miseria		PERDITA d'impiego		DISSESTI o rovesci di fortuna		DISPIACERI domestici		AMORE contrariato		DISGUSTO				COLLERA		DISPREZZAZIONE	
	TOTALE	Maschi	Femmine	Maschi	Femmine	Maschi	Femmine	Maschi	Femmine	Maschi	Femmine	Maschi	Femmine	del servizio militare		della vita		Maschi	Femmine	Maschi	Femmine
														Maschi	Femmine	Maschi	Femmine				
Pisa.....	4	4	"	2	"	"	"	"	"	"	"	"	"	"	"	"	"	"	"	"	"
Porto Maurizio.....	3	2	1	"	"	"	"	"	"	"	"	"	"	"	"	"	"	"	"	"	"
Principato Citeriore.....	2	2	"	"	"	"	"	"	"	"	"	"	"	"	"	"	"	"	"	"	"
Principato Ulteriore.....	1	1	"	"	"	"	"	"	"	"	"	"	"	"	"	"	"	"	"	"	"
Ravenna.....	5	3	2	"	"	"	1	"	"	"	"	"	"	"	"	"	"	"	"	"	1
Reggio nell'Emilia.....	9	5	4	"	"	"	"	"	"	1	1	1	1	"	"	"	"	"	"	"	"
Sassari.....	2	2	"	"	"	"	"	"	"	"	"	"	"	"	"	"	"	"	"	"	"
Siena.....	4	3	1	"	"	"	1	"	"	"	"	"	"	"	"	"	"	"	"	"	"
Siracusa.....	"	"	"	"	"	"	"	"	"	"	"	"	"	"	"	"	"	"	"	"	"
Sondrio.....	2	2	"	"	"	"	"	"	1	"	"	"	"	"	"	"	"	"	"	"	"
Terra di Bari.....	5	3	2	"	"	"	"	"	"	"	"	"	"	"	"	"	"	"	"	"	"
Terra di Lavoro.....	6	5	1	"	"	"	"	"	2	"	"	"	"	"	"	"	"	"	"	2	"
Terra d'Otranto.....	7	4	3	"	"	"	"	"	"	"	"	"	"	"	"	"	"	"	"	"	"
Torino.....	44	39	5	"	"	"	4	"	6	"	1	"	"	"	"	"	"	"	"	1	"
Trapani.....	7	7	"	"	"	"	"	"	"	"	"	1	"	"	"	"	"	"	"	"	"
Umbria.....	12	7	5	"	"	"	2	"	"	"	"	1	"	"	"	"	"	"	"	"	"

PROVINCE	TIMORE di condanna		GELOSIA		FALSO punto d'onore		GRAVIDANZA fuor di matrimonio		DISSOLUTEZZA e stravizzi		UBRIACHEZZA		PATIMENTI fisici		FEBBRE cerebrale		ALIENAZIONE mentale, delirio		MONOMANIA		IDIOTISMO, imbecillità		IGNOTE	
	Maschi	Femmine	Maschi	Femmine	Maschi	Femmine	Maschi	Femmine	Maschi	Femmine	Maschi	Femmine	Maschi	Femmine	Maschi	Femmine	Maschi	Femmine	Maschi	Femmine	Maschi	Femmine	Maschi	Femmine
Pisa.....	"	"	1	"	"	"	"	"	"	"	"	"	1	"	"	"	"	"	"	"	"	"	1	"
Porto Maurizio.....	"	"	"	"	"	"	"	"	"	1	"	"	"	"	"	"	1	"	"	"	"	"	"	1
Principato Citeriore.....	"	"	"	"	"	"	"	"	"	"	"	"	1	"	"	"	1	"	"	"	"	"	"	"
Principato Ulteriore.....	"	"	"	"	"	"	"	"	"	"	"	"	"	"	"	"	1	"	"	"	"	"	"	"
Ravenna.....	"	"	"	"	"	"	"	"	"	"	"	"	"	"	"	"	"	1	1	"	"	"	1	"
Reggio nell'Emilia.....	"	"	"	"	"	"	"	"	"	1	"	"	"	"	"	3	"	"	"	"	"	"	2	"
Sassari.....	"	"	"	"	"	"	"	"	"	"	"	"	"	"	"	"	"	"	"	"	"	"	2	"
Siena.....	"	"	"	"	"	"	"	"	"	"	"	"	"	"	"	"	1	"	1	"	"	"	"	1
Siracusa.....	"	"	"	"	"	"	"	"	"	"	"	"	"	"	"	"	"	"	"	"	"	"	"	"
Sondrio.....	"	"	"	"	"	"	"	"	"	"	"	"	"	"	"	"	"	"	"	"	"	"	"	"
Terra di Bari.....	"	"	"	"	"	"	"	"	"	"	"	"	"	"	"	"	"	"	"	"	"	"	3	2
Terra di Lavoro.....	"	"	"	"	"	"	"	"	"	"	"	"	"	"	"	"	"	"	"	"	"	"	1	1
Terra d'Otranto.....	"	"	"	"	"	"	"	"	"	"	"	"	"	"	"	"	1	2	"	"	"	"	3	1
Torino.....	1	"	"	"	"	"	"	"	"	"	"	"	"	2	1	"	11	2	"	"	"	1	18	1
Trapani.....	"	"	"	"	"	"	"	"	"	"	"	"	"	"	"	"	2	"	"	"	"	"	4	"
Umbria.....	"	"	"	"	"	"	"	"	"	"	"	"	"	"	"	"	2	3	"	"	"	"	3	1

RICAPITOLAZIONE PER COMPARTIMENTI.

PIEMONTE.....	98	82	11	3	"	"	6	"	10	1	2	1	"	"	"	"	"	"	"	3	"
LIGURIA.....	29	23	6	2	1	"	3	"	1	"	"	"	"	1	"	"	"	"	"	2	"
LOMBARDIA.....	163	126	37	8	"	2	15	"	5	3	5	4	1	"	5	2	1	"	7	5	
EMILIA.....	88	64	24	2	"	1	7	"	1	1	4	3	1	"	"	"	"	"	4	1	
UMBRIA.....	12	7	5	"	"	"	2	"	"	"	"	1	"	"	"	"	"	"	"	"	"
MARCHE.....	28	22	1	1	"	"	4	"	1	"	"	"	2	"	"	"	"	"	"	1	"
TOSCANA.....	40	35	5	3	"	"	7	"	"	"	"	"	"	"	1	"	"	"	"	4	"
ABRUZZI E MOLISE.....	20	18	2	"	"	"	1	"	1	"	2	"	"	"	"	"	"	"	"	"	"
CAMPANIA.....	33	27	6	1	"	"	1	"	3	1	1	"	"	"	"	"	"	"	"	6	"
PUGLIA.....	15	10	5	"	"	"	1	"	"	"	"	"	"	"	"	"	"	"	"	"	"
BASILICATA.....	8	6	2	"	"	"	"	"	1	"	1	"	"	"	"	"	"	"	"	"	"
CALABRIA.....	4	3	1	"	"	"	"	"	"	"	"	"	"	"	"	"	"	"	"	"	"
SICILIA.....	52	42	10	"	"	"	4	"	"	3	"	"	2	"	"	"	"	"	"	1	"
SARDEGNA.....	8	6	2	1	"	"	"	"	"	"	1	"	"	"	"	"	"	"	"	"	"
REGNO.....	588	471	117	21	1	3	51	"	23	9	15	10	6	"	7	2	1	"	29	7	

PiEMONTE.....	1	"	1	"	"	"	"	"	"	"	"	"	"	"	1	"	"	"	"	4	1	"	"	22	4	1	"	"	1	29	2
LIGURIA.....	"	"	"	"	"	"	3	"	1	"	"	"	"	1	"	"	"	"	"	1	"	"	"	4	"	2	1	"	"	4	3
LOMBARDIA.....	1	"	"	"	"	"	15	"	5	3	5	4	1	"	5	2	1	"	7	5											
EMILIA.....	"	"	"	"	"	"	7	"	1	1	4	3	1	"	"	"	"	"	4	1											
UMBRIA.....	"	"	"	"	"	"	2	"	"	"	"	"	"	"	"	"	"	"	"	"	"										
MARCHE.....	"	"	"	"	"	"	4	"	1	"	"	"	2	"	"	"	"	"	"	"	"										
TOSCANA.....	"	"	"	"	"	"	7	"	"	"	"	"	"	"	1	"	"	"	"	"	"										
ABRUZZI E MOLISE.....	"	"	"	"	"	"	1	"	1	"	2	"	"	"	"	"	"	"	"	"	"										
CAMPANIA.....	"	"	"	"	"	"	1	"	3	1	1	"	"	"	"	"	"	"	"	6	"										
PUGLIA.....	"	"	"	"	"	"	1	"	"	"	"	"	"	"	"	"	"	"	"	"	"										
BASILICATA.....	"	"	"	"	"	"	"	"	1	"	1	"	"	"	"	"	"	"	"	"	"										
CALABRIA.....	"	"	"	"	"	"	"	"	"	"	"	"	"	"	"	"	"	"	"	"	"										
SICILIA.....	"	"	"	"	"	"	4	"	"	3	"	"	2	"	"	"	"	"	"	1	"										
SARDEGNA.....	"	"	"	"	"	"	"	"	"	"	1	"	"	"	"	"	"	"	"	"	"										
REGNO.....	2	"	7	1	4	"	"	"	2	4	"	8	"	32	19	1	"	87	29	13	4	"	1	157	82						



III.° — QUADRO DEI SUICIDI PER COMPARTIMENTI E PER MESI.

MESI	PIEMONTE			LIGURIA			LOMBARDIA			EMILIA			UMBRIA			MARCHE			TOSCANA			ABRUZZI & MOLISE			CAMPANIA			PUGLIE			BASILICATA			CALABRIE			SICILIA			SARDEGNA		
	TOTALE	Maschi	Femmine	TOTALE	Maschi	Femmine	TOTALE	Maschi	Femmine	TOTALE	Maschi	Femmine	TOTALE	Maschi	Femmine	TOTALE	Maschi	Femmine	TOTALE	Maschi	Femmine	TOTALE	Maschi	Femmine	TOTALE	Maschi	Femmine	TOTALE	Maschi	Femmine	TOTALE	Maschi	Femmine	TOTALE	Maschi	Femmine						
Gennaio.....	10	9	1	4	4	"	10	9	1	4	8	1	1	"	1	1	1	"	1	1	"	1	1	"	1	1	"	1	1	"	4	4	"	"	"	"						
Febbraio.....	8	8	"	3	3	"	10	6	4	5	5	"	1	1	"	4	4	"	1	1	"	8	2	1	"	"	"	1	1	"	1	"	1	1	1	1	1					
Marzo.....	6	5	1	4	3	1	13	12	1	19	12	7	2	2	"	1	1	"	8	6	2	1	1	"	"	"	1	1	"	4	3	1	2	1	1	1						
Aprile.....	7	7	"	2	1	1	24	20	4	11	9	2	1	"	1	2	1	1	2	1	1	2	1	1	"	"	"	2	2	"	9	8	1	"	"	"						
Maggio.....	18	12	1	8	2	1	26	19	7	12	7	5	4	2	2	1	1	"	3	3	"	3	3	"	3	2	1	"	"	"	2	2	"	"	"	"						
Giugno.....	10	8	2	3	2	1	20	14	6	12	9	3	"	"	"	2	2	"	4	3	1	4	4	"	1	"	1	"	"	5	5	"	1	"	1	1						
Luglio.....	16	18	3	4	3	1	22	17	5	6	3	3	"	"	"	2	2	"	5	4	1	5	4	1	"	"	"	"	"	10	7	3	2	2	"	"						
Agosto.....	1	1	"	1	1	"	6	3	3	3	3	"	1	"	1	2	2	"	"	"	"	"	"	"	"	"	"	"	"	"	"	"	"	"	"	"	"					
Settembre.....	3	3	"	2	1	1	4	4	"	4	2	2	"	"	"	3	3	"	2	2	"	2	2	"	1	"	1	"	"	"	"	"	"	"	"	"	"					
Ottobre.....	5	4	1	"	"	"	14	10	4	6	6	"	1	1	"	3	3	"	4	4	"	4	3	1	1	1	"	2	2	"	2	1	1	1	1	1	"					
Novembre.....	3	3	"	2	2	"	5	4	1	4	8	1	1	1	"	3	3	"	"	"	"	4	3	1	1	1	"	2	2	"	"	"	"	"	"	"	"					
Dicembre.....	11	9	2	1	1	"	9	8	1	2	2	"	"	"	"	"	"	"	2	2	"	2	2	"	2	1	1	"	"	"	6	5	1	1	1	1	"					
ANNO.....	93	82	11	29	23	6	163	126	37	88	64	24	12	7	5	28	22	1	40	35	5	20	18	2	33	27	6	15	10	5	8	6	2	4	3	1	52	42	10	8	6	2

IV.° — QUADRO COMPLESSIVO DEI SUICIDI PER MESI E SECONDO LE CAUSE CHE LI DETERMINARONO.

MESI	COMPLESSO			MISERIA, timore della miseria		PERDITA d'impiego		DISSESTI o rovesci di fortuna		DISPIACERI domestici		AMORE contrariato		DISGUSTO del servizio militare della vita				COLLERA		DISPERAZIONE		TIMORE di condanna		GELOSIA		FALSO punto d'onore		GRAVIDANZA fuor di matrimonio		DISSOLUTEZZA e stravizzi		UBRIACHEZZA		PATIMENTI fisici		FEBBRE cerebrale		ALIENAZIONE mentale, delirio		MONOMANIA		IDIOTISMO, imbecillità		IGNOTE	
	TOTALE	Maschi	Femmine	Maschi	Femmine	Maschi	Femmine	Maschi	Femmine	Maschi	Femmine	Maschi	Femmine	Maschi	Femmine	Maschi	Femmine	Maschi	Femmine	Maschi	Femmine	Maschi	Femmine	Maschi	Femmine	Maschi	Femmine	Maschi	Femmine	Maschi	Femmine	Maschi	Femmine	Maschi	Femmine	Maschi	Femmine	Maschi	Femmine	Maschi	Femmine	Maschi	Femmine		
Gennaio.....	43	37	6	1	"	"	3	"	3	"	2	3	"	"	"	"	"	"	1	"	"	"	1	"	1	"	"	"	"	2	"	1	"	3	"	3	"	"	"	16	3				
Febbraio.....	89	83	6	4	"	"	3	"	"	"	2	"	"	"	"	"	"	"	4	"	"	"	3	2	"	"	"	"	3	2	"	"	8	1	1	"	"	"	11	1					
Marzo.....	64	50	14	2	"	1	6	"	4	3	3	1	1	"	"	"	"	"	6	2	"	"	1	"	"	"	"	"	2	2	"	"	4	4	1	"	"	"	21	2					
Aprile.....	65	52	13	1	"	2	5	"	5	3	2	"	"	3	"	"	"	"	6	2	"	"	1	"	"	"	"	"	2	"	"	9	5	1	2	"	"	1	22	2					
Maggio.....	74	56	18	3	"	"	9	"	1	"	3	1	"	2	1	"	"	"	1	1	"	"	2	1	"	"	"	"	3	3	"	"	11	2	2	"	"	"	19	5					
Giugno.....	65	50	15	1	1	"	3	"	"	1	"	1	"	1	1	"	"	"	6	1	"	"	2	1	"	"	"	"	3	3	"	"	18	6	2	"	"	"	14	3					
Luglio.....	68	54	14	"	"	"	7	"	5	"	2	"	1	"	1	"	"	"	1	1	"	"	3	3	"	"	"	"	3	3	"	"	18	6	2	"	"	"	14	3					
Agosto.....	39	30	9	2	"	"	3	"	2	"	2	"	1	"	"	"	"	"	1	"	"	"	1	"	"	"	"	"	5	2	"	"	5	2	"	1	"	"	9	3					
Settembre.....	25	20	5	2	"	"	3	"	2	"	"	"	1	"	"	"	"	"	2	1	"	"	2	1	"	"	"	"	2	1	"	"	2	1	"	"	"	8	3						
Ottobre.....	40	32	8	1	"	"	4	"	1	"	2	"	"	"	"	"	"	"	2	1	"	"	1	"	"	"	"	"	5	"	"	"	3	2	"	1	"	"	11	3					
Novembre.....	28	24	4	2	"	"	2	"	1	"	"	"	1	"	1	"	"	"	3	"	"	"	1	"	"	"	"	"	2	"	"	"	4	1	2	"	"	"	6	3					
Dicembre.....	38	33	5	2	"	"	3	"	1	1	2	"	"	"	"	"	"	"	3	"	"	"	1	"	"	"	"	"	1	"	"	10	3	"	"	"	"	10	"						
ANNO.....	588	471	117	21	1	3	51	"	23	9	15	10	6	7	2	1	"	29	7	2	"	7	1	4	"	"	2	4	"	8	"	32	19	1	"	87	29	18	4	"	1	157	32		

V.° — QUADRO DEI SUICIDI PER COMPARTIMENTI,

	REGNO			PIEMONTE			LIGURIA			LOMBARDIA			EMILIA			UMBRIA			MARCHE		
	TOTALE	Maschi	Femmine	TOTALE	Maschi	Femmine	TOTALE	Maschi	Femmine	TOTALE	Maschi	Femmine	TOTALE	Maschi	Femmine	TOTALE	Maschi	Femmine	TOTALE	Maschi	Femmine
Celibi .....	266	227	39	39	37	2	18	15	8	80	67	13	38	30	8	6	4	2	14	13	1
Coniugati .....	234	179	55	26	20	6	6	4	2	70	53	17	38	26	12	5	3	2	9	9	"
Vedovi .....	41	25	16	4	4	"	2	2	"	11	4	7	9	5	4	1	"	1	"	"	"
Stato civile ignoto ..	47	40	7	24	21	3	8	2	1	2	2	"	3	3	"	"	"	"	"	"	"
<b>TOTALE. . .</b>	<b>588</b>	<b>471</b>	<b>117</b>	<b>98</b>	<b>82</b>	<b>11</b>	<b>29</b>	<b>23</b>	<b>6</b>	<b>163</b>	<b>126</b>	<b>37</b>	<b>88</b>	<b>64</b>	<b>24</b>	<b>12</b>	<b>7</b>	<b>5</b>	<b>23</b>	<b>22</b>	<b>1</b>

E SECONDO LO STATO CIVILE DELLE PERSONE.

	TOSCANA			ABRUZZI & MOLISE			CAMPANIA			PUGLIE			BASILICATA			CALABRIE			SICILIA			SARDEGNA		
	TOTALE	Maschi	Femmine	TOTALE	Maschi	Femmine	TOTALE	Maschi	Femmine	TOTALE	Maschi	Femmine	TOTALE	Maschi	Femmine	TOTALE	Maschi	Femmine	TOTALE	Maschi	Femmine	TOTALE	Maschi	Femmine
Celibi .....	18	12	1	13	13	"	12	9	3	9	6	3	1	1	"	"	"	"	19	17	2	4	3	1
Coniugati .....	18	16	2	7	5	2	18	15	3	4	3	1	5	3	2	2	2	"	24	19	5	2	1	1
Vedovi .....	6	4	2	"	"	"	2	2	"	1	"	1	2	2	"	1	"	1	"	"	"	2	2	"
Stato civile ignoto ..	3	3	"	"	"	"	1	1	"	1	1	"	"	"	"	1	1	"	9	6	3	"	"	"
<b>TOTALE. . .</b>	<b>40</b>	<b>35</b>	<b>5</b>	<b>20</b>	<b>18</b>	<b>2</b>	<b>33</b>	<b>27</b>	<b>6</b>	<b>15</b>	<b>10</b>	<b>5</b>	<b>8</b>	<b>6</b>	<b>2</b>	<b>4</b>	<b>3</b>	<b>1</b>	<b>52</b>	<b>42</b>	<b>10</b>	<b>8</b>	<b>6</b>	<b>2</b>

VI.° — QUADRO GENERALE DEI SUICIDI SECONDO LO STATO

	COMPLESSO			MISERIA, timore della miseria		PERDITA d'impiego		DISSESTI e rovesci di fortuna		DISPIACERI domestici		AMORE contrariato		DISGUSTO				COLLERA		DISPERAZIONE	
	TOTALE	Maschi	Femmine	Maschi	Femmine	Maschi	Femmine	Maschi	Femmine	Maschi	Femmine	Maschi	Femmine	Maschi	Femmine	Maschi	Femmine	Maschi	Femmine	Maschi	Femmine
Celibi .....	266	227	39	7	"	3	"	20	"	10	3	15	10	6	"	5	1	1	"	13	8
Coniugati .....	234	179	55	8	1	"	"	28	"	9	6	"	"	"	"	2	1	"	"	11	8
Vedovi .....	41	25	16	4	"	"	"	2	"	2	"	"	"	"	"	"	"	"	"	2	1
Stato civile ignoto ..	47	40	7	2	"	"	"	1	"	2	"	"	"	"	"	"	"	"	"	3	"
<b>TOTALE. . .</b>	<b>588</b>	<b>471</b>	<b>117</b>	<b>21</b>	<b>1</b>	<b>8</b>	<b>"</b>	<b>51</b>	<b>"</b>	<b>23</b>	<b>9</b>	<b>15</b>	<b>10</b>	<b>6</b>	<b>"</b>	<b>7</b>	<b>2</b>	<b>1</b>	<b>"</b>	<b>29</b>	<b>7</b>

CIVILE DELLE PERSONE, E LE CAUSE CHE LI DETERMINARONO.

	TIMORE di condanna		GELOSIA		FALSO punto d'onore		GRAVIDANZA fuor di matrimonio		DISSOLUTEZZA e stravizzi		UBRIACHEZZA		PATIMENTI fisici		FEBBRE celebrale		ALIENAZIONE mentale, delirio		MONOMANIA		IDIOTISMO, imbecillità		IGNOTE	
	Maschi	Femmine	Maschi	Femmine	Maschi	Femmine	Maschi	Femmine	Maschi	Femmine	Maschi	Femmine	Maschi	Femmine	Maschi	Femmine	Maschi	Femmine	Maschi	Femmine	Maschi	Femmine	Maschi	Femmine
Celibi .....	1	"	2	"	3	"	"	2	4	"	4	"	7	3	"	"	33	5	5	"	"	"	88	12
Coniugati .....	1	"	5	"	1	"	"	"	"	"	4	"	22	11	1	"	35	16	8	3	"	"	44	14
Vedovi .....	"	"	"	1	"	"	"	"	"	"	"	"	2	5	"	"	8	6	"	1	"	"	5	2
Stato civile ignoto ..	"	"	"	"	"	"	"	"	"	"	"	"	1	"	"	"	11	2	"	"	"	1	20	4
<b>TOTALE. . .</b>	<b>2</b>	<b>"</b>	<b>7</b>	<b>1</b>	<b>4</b>	<b>"</b>	<b>"</b>	<b>2</b>	<b>4</b>	<b>"</b>	<b>8</b>	<b>"</b>	<b>32</b>	<b>19</b>	<b>1</b>	<b>"</b>	<b>87</b>	<b>29</b>	<b>13</b>	<b>4</b>	<b>"</b>	<b>1</b>	<b>157</b>	<b>32</b>



VII.° - QUADRO DEI SUICIDI SECONDO L'ETA E

IL SESSO DELLE PERSONE, PER COMPARTIMENTI.

ETA	REGNO			PIEMONTE			LIGURIA			LOMBARDIA			EMILIA			UMBRIA			MARCHE			
	TOTALE	Maschi	Femmine	TOTALE	Maschi	Femmine	TOTALE	Maschi	Femmine	TOTALE	Maschi	Femmine	TOTALE	Maschi	Femmine	TOTALE	Maschi	Femmine	TOTALE	Maschi	Femmine	
Da 10 a 15 anni	4	2	2	"	"	"	"	"	"	2	1	1	"	"	"	"	"	"	"	"	"	"
15 " 20	24	14	10	2	2	"	"	"	"	6	8	8	4	3	1	1	"	1	2	2	"	"
20 " 25	64	51	18	9	8	1	2	2	"	15	11	4	14	11	3	1	"	1	8	8	"	"
25 " 30	82	69	18	9	9	"	6	4	2	24	21	8	10	8	2	8	8	"	4	4	"	"
30 " 35	62	37	15	9	6	3	4	2	2	20	15	5	8	1	2	"	"	"	1	1	"	"
35 " 40	49	39	10	9	6	3	3	3	"	7	5	2	12	10	2	1	1	"	1	1	"	"
40 " 45	49	38	11	10	9	1	4	4	"	12	7	5	8	1	2	1	1	"	4	3	"	"
45 " 50	70	57	18	18	12	1	2	2	"	25	19	6	11	6	5	1	1	"	"	"	"	"
50 " 55	68	58	10	9	9	"	2	1	1	16	13	3	18	11	2	2	1	1	4	4	"	"
55 " 60	40	32	8	8	7	1	2	2	"	12	10	2	6	4	2	1	"	1	2	2	"	"
60 " 65	82	27	5	4	4	"	3	2	1	12	10	2	4	8	1	1	"	1	"	"	"	"
65 " 70	18	17	1	4	4	"	"	"	"	6	5	1	3	3	"	"	"	"	"	"	"	"
70 " 75	11	10	1	2	2	"	"	"	"	8	8	"	2	1	1	"	"	"	"	"	"	"
75 " 80	7	5	2	1	1	"	"	"	"	3	3	"	1	"	1	"	"	"	1	1	"	"
80 " 85	5	5	"	2	2	"	"	"	"	"	"	"	1	1	"	"	"	"	"	"	"	"
85 " 90	1	1	"	"	"	"	1	1	"	"	"	"	"	"	"	"	"	"	"	"	"	"
90 " 95	1	1	"	"	"	"	"	"	"	"	"	"	"	"	"	"	"	"	"	"	"	"
95 " 99	"	"	"	"	"	"	"	"	"	"	"	"	"	"	"	"	"	"	"	"	"	"
Centenari .....	"	"	"	"	"	"	"	"	"	"	"	"	"	"	"	"	"	"	"	"	"	"
Età ignota .....	11	8	3	2	1	1	"	"	"	"	"	"	1	1	"	"	"	"	1	1	"	"
TOTALE . . .	588	471	117	93	82	11	29	28	6	163	126	37	88	64	24	12	7	5	23	22	1	

TOSCANA			ABRUZZI e MOLISE			CAMPANIA			PUGLIE			BASILICATA			CALABRIE			SICILIA			SARDEGNA			
TOTALE	Maschi	Femmine	TOTALE	Maschi	Femmine	TOTALE	Maschi	Femmine	TOTALE	Maschi	Femmine	TOTALE	Maschi	Femmine	TOTALE	Maschi	Femmine	TOTALE	Maschi	Femmine	TOTALE	Maschi	Femmine	
"	"	"	"	"	"	"	"	"	1	"	1	"	"	"	"	"	"	1	1	"	"	"	"	
1	"	1	1	1	"	"	"	"	2	1	1	"	"	"	"	"	"	5	2	3	"	"	"	
4	3	1	3	3	"	6	4	2	2	1	1	"	"	"	"	"	"	5	5	"	"	"	"	
4	4	"	6	5	1	6	5	1	2	1	1	"	"	"	1	"	1	6	5	1	1	"	1	
5	5	"	"	"	"	1	"	1	"	"	"	3	2	1	"	"	"	4	3	1	2	2	"	
3	3	"	4	4	"	2	1	1	3	3	"	"	"	"	"	"	"	3	2	1	1	"	1	
2	2	"	1	1	"	4	4	"	"	"	"	"	"	"	"	"	"	8	6	2	"	"	"	
4	3	1	2	2	"	3	3	"	2	2	"	1	1	"	2	2	"	2	2	"	2	2	"	
5	4	1	"	"	"	5	4	1	"	"	"	1	"	1	1	1	"	10	10	"	"	"	"	
3	3	"	1	"	1	2	2	"	1	"	1	"	"	"	"	"	"	1	1	"	1	1	"	
8	3	"	1	1	"	1	1	"	1	1	"	1	1	"	"	"	"	1	1	"	"	"	"	
4	4	"	"	"	"	1	1	"	"	"	"	"	"	"	"	"	"	"	"	"	"	"	"	
"	"	"	"	"	"	1	1	"	1	1	"	1	1	"	"	"	"	"	"	"	"	"	"	
1	"	1	"	"	"	"	"	"	"	"	"	"	"	"	"	"	"	"	"	"	"	"	"	
"	"	"	"	"	"	"	"	"	"	"	"	1	1	"	"	"	"	"	"	"	"	"	"	
"	"	"	"	"	"	"	"	"	"	"	"	"	"	"	"	"	"	"	"	"	"	"	"	
1	1	"	1	1	"	"	"	"	"	"	"	"	"	"	"	"	"	"	5	3	2	"	"	"
TOTALE . . .	40	35	5	20	18	2	33	27	6	15	10	5	8	6	2	4	3	1	52	42	10	8	6	2



CONDIZIONI	SUICIDI			CONDIZIONI	SUICIDI			CONDIZIONI	SUICIDI		
	TOTALE	Maschi	Femmine		TOTALE	Maschi	Femmine		TOTALE	Maschi	Femmine
TOTALE DEL REGNO.											
Acquajoli.....	1	"	1	Direttori di stamperie.....	1	1	"	Medici.....	5	5	"
Agenti d'affari.....	2	2	"	Domestici.....	10	4	6	Mendicanti.....	6	5	1
Agricoltori.....	115	74	41	Doratori.....	1	1	"	Merciajuoli.....	2	2	"
Id. fittajuoli.....	8	8	"	Droghieri.....	2	2	"	Militari.....	69	69	"
Id. mezzadri.....	1	1	"	Ebanisti.....	1	1	"	Mugnai.....	2	2	"
Id. proprietari.....	2	1	1	Fabbricanti di fiammiferi.....	1	1	"	Muratori.....	13	13	"
Alabastrai.....	1	1	"	Fabbri ferrai.....	5	5	"	Notai.....	1	1	"
Artigiani.....	9	8	1	Facchini.....	10	9	1	Orefici.....	4	4	"
Attendenti alle cure domestiche.....	12	"	12	Falegnami.....	4	4	"	Ortolani.....	1	1	"
Avvocati.....	2	2	"	Farmacisti.....	4	4	"	Osti.....	6	6	"
Barbieri.....	6	6	"	Fattori di campagna.....	3	3	"	Parrucchieri.....	2	2	"
Barrocciai.....	1	1	"	Fattorini.....	1	1	"	Pastai.....	1	1	"
Bigattieri.....	1	1	"	Filatrici.....	9	"	9	Pastori.....	1	1	"
Borellai.....	1	1	"	Fornai.....	3	3	"	Pensionati civili e militari.....	3	2	1
Bottai.....	1	1	"	Fruttivendoli.....	1	1	"	Pittori.....	1	1	"
Bottegai.....	1	1	"	Giardibieri.....	1	1	"	Pizzicagnoli.....	1	"	1
Bovari.....	1	1	"	Gioiellieri.....	1	1	"	Possidenti.....	40	27	13
Braccianti.....	19	16	3	Giovani di studio.....	1	1	"	Prostitute.....	1	"	1
Caffettieri.....	8	8	"	Guantai.....	2	1	1	Ragionieri.....	3	3	"
Calafati.....	1	1	"	Guardaportoni.....	1	1	"	Sarti.....	12	10	2
Calderai.....	1	1	"	Guardiani di cavi e canali.....	1	1	"	Scarpellini.....	1	1	"
Calzolai.....	13	13	"	Guardie carcerarie.....	1	1	"	Scritturali.....	3	3	"
Camerieri.....	1	"	1	Id. daziarie.....	5	5	"	Segatori di legnami.....	1	1	"
Canapini.....	1	1	"	Id. di pubblica sicurezza.....	1	1	"	Spaccalegna.....	2	2	"
Cantoniari.....	3	3	"	Id. forestali.....	1	1	"	Spazzaturai.....	1	1	"
Capitalisti.....	1	1	"	Id. municipali.....	1	1	"	Stagnai e Ramai.....	2	2	"
Capitani marittimi.....	1	1	"	Impiegati alle ferrovie.....	1	1	"	Studenti.....	5	5	"
Cappellai.....	2	2	"	Id. comunali.....	2	2	"	Stuoiai.....	2	2	"
Carbonai.....	1	1	"	Id. governativi.....	10	10	"	Tamburini della G. N.....	1	1	"
Castagnai.....	1	1	"	Incannatori.....	1	"	1	Tessitori.....	5	4	1
Cenciajuoli.....	1	1	"	Industrianti.....	5	4	1	Tintori.....	1	1	"
Clero regolare.....	2	1	1	Infermieri.....	2	2	"	Tipografi.....	1	1	"
Clero secolare.....	7	7	"	Ingegneri.....	2	2	"	Vetturini.....	1	1	"
Cocchieri.....	3	3	"	Inservienti.....	1	1	"	Zolfatai.....	1	1	"
Commercianti.....	16	15	1	Lavandai.....	1	1	"	Di professione ignota.....	23	17	6
Compositori di caratteri.....	1	1	"	Legatori di libri.....	1	1	"				
Confettieri.....	1	1	"	Maestri elementari.....	2	2	"				
Cucitrici.....	9	"	9	Marinai.....	1	1	"				
Cuochi.....	4	3	1	Mediatori.....	6	6	"				
								TOTALE GENERALE.....	588	471	117

TAVOLA IV.  
  
OMICIDI  
  
PER  
COMPARTIMENTI E PER MESI.





## INDICE DELLE MATERIE.

### CONSIDERAZIONI STATISTICHE.

§ I.	Morti violente . . . . .	Pag.	v
§ II.	Morti accidentali . . . . .	»	VIII
§ III.	Suicidi . . . . .	»	XVI
§ IV.	Omicidi . . . . .	»	XXVI

### TAVOLE.

TAV. I.	— Morti violente.		
	1.° Quadro generale delle morti violente, per provincie e compartimenti . . . . .	»	4
TAV. II.	— Morti accidentali.		
	1.° Morti accidentali secondo le cause che le produssero, per provincie e compartimenti. . . . .	»	8
	2.° Morti accidentali secondo le cause che le produssero, per compartimenti e per mesi. . . . .	»	10
	3.° Morti accidentali per sesso e per stato civile, per compartimenti. . . . .	»	20
	4.° Morti accidentali per sesso, stato civile e secondo le cause che le produssero, Regno. . . . .	»	ivi
	5.° Morti accidentali per compartimenti, per età e per sesso . . . . .	»	22
	6.° Morti accidentali per età, sesso e cause che le produssero, Regno . . . . .	»	24
	7.° Morti accidentali per condizioni e professioni, Regno . . . . .	»	26
TAV. III.	— Suicidi.		
	1.° Suicidi secondo i modi di distruzione, per provincie e compartimenti . . . . .	»	30
	2.° Suicidi secondo le cause che li determinarono, per provincie e compartimenti . . . . .	»	32
	3.° Suicidi per sesso, per mesi e per compartimenti . . . . .	»	36
	4.° Suicidi per sesso, per mesi e secondo le cause che li determinarono, Regno. . . . .	»	ivi
	5.° Suicidi secondo lo stato civile delle persone, per compartimenti . . . . .	»	38
	6.° Suicidi secondo lo stato civile delle persone e le cause che li determinarono, Regno. . . . .	»	ivi
	7.° Suicidi secondo l'età, e il sesso delle persone, per compartimenti . . . . .	»	40
	8.° Suicidi secondo l'età, il sesso delle persone, e le cause che li determinarono, Regno. . . . .	»	42
	9.° Suicidi per condizioni e per professioni, Regno . . . . .	»	44
TAV. IV.	— Omicidi.		
	1.° Omicidi per sesso, per mesi e per compartimenti . . . . .	»	46

### ERRATA CORRIGE.

XVII. Nel primo quadretto il numero effettivo degli omicidi segnato nella col. 1864, si riferisce al 1865, e al 1864 quello notato nella col. 1865.