

MINISTERO DI AGRICOLTURA, INDUSTRIA E COMMERCIO

DIREZIONE GENERALE DELLA STATISTICA

STATISTICA DELLE CAUSE DI MORTE

nell'anno 1900



ROMA

TIPOGRAFIA NAZIONALE DI G. BERTERO E C.

VIA UMBRIA

—
1902

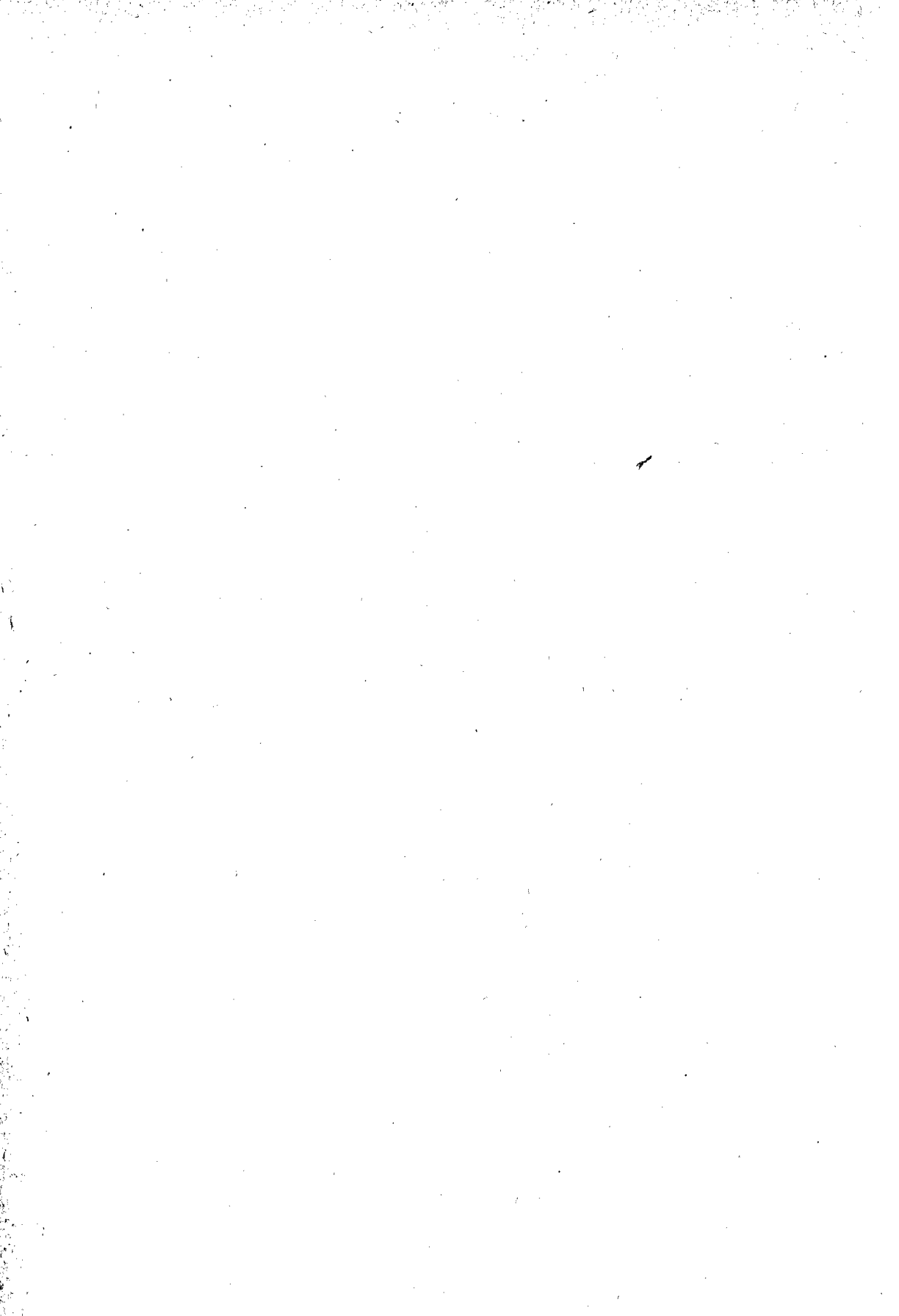

I N D I C E

INTRODUZIONE.

CAPO I. — Avvertenze preliminari.

§ 1. — Metodo e fonti.	Pag.	III
§ 2. — Ordine delle tavole analitiche	"	V
§ 3. — Calcolo della popolazione per gli anni intermedi fra il censimento del 1901 ed il precedente	"	ivi

CAPO II. — Mortalità nelle singole provincie e nel Regno.

§ 1. — Morti avvenute nell'anno 1900 in ciascuna provincia ed in ciascun comune capoluogo di provincia	Pag.	VIII
§ 2. — Morti nel Regno durante il 1900 e confronti cogli anni precedenti.	"	XI
§ 3. — Cause più frequenti delle morti avvenute nel Regno in ciascun anno del periodo 1887-1900.	"	XIV
§ 4. — Distribuzione geografica di alcune malattie, specialmente infettive, durante gli anni 1898, 1899 e 1900	"	XXVII
§ 5. — Cause di morte predominanti nei due sessi.	"	XXXIV
§ 6. — Cause di morte predominanti nelle diverse età	"	XXXV
§ 7. — Influenza della legittimità dei natali sulla mortalità dei bambini	"	XLII
§ 8. — Influenza dello stato civile delle persone sulla mortalità generale e su quella specifica per alcune malattie.	"	XLIV
§ 9. — Influenza della professione sulla mortalità della popolazione maschile	"	XLVI

CAPO III. — Mortalità nei comuni capoluoghi di provincia e di circondario.

§ 1. — Confronto fra la mortalità nei comuni più popolosi e quella degli altri comuni durante il periodo 1881-1900	Pag.	L
§ 2. — Mortalità nelle grandi città durante il quinquennio 1896-1900 e durante l'anno 1900 in particolare.	"	LIV

CAPO IV. — Notizie particolari sulle morti violente.

§ 1. — Morti avvenute per causa violenta durante il periodo 1887-1900, ripartite per sesso	Pag.	LIX
§ 2. — Morti accidentali negli anni 1898-1900, classificate per compartimenti e per sesso, età, stato civile, specie dell'infortunio e natura del veleno nei casi di avvelenamento	"	LX
§ 3. — Omicidii classificati per sesso e secondo i mezzi d'uccisione.	"	LXIV
§ 4. — Suicidi negli anni 1898-1900, classificati per compartimenti e per sesso, età, stato civile, professione, mesi e mezzi o modi di uccisione	"	ivi
APPENDICE. — Elenco nosologico adottato per la statistica delle cause di morte	"	LXXIII

Elenco dei prospetti numerici inseriti nell'Introduzione.

N. 1. — Popolazione presente in ciascuna provincia ed in ciascun comune capoluogo di provincia, calcolata al 30 giugno 1900	Pag.	VII
" 2. — Numero dei morti e quozienti di mortalità per l'anno 1900 in ciascuna provincia ed in ciascun comune capoluogo di provincia	"	VIII
" 3. — Numero dei morti nel Regno e nei capoluoghi di provincia e di circondario, durante gli anni 1887-1900	"	XII
" 4. — Numero delle morti delle quali non si potè determinare la causa, negli anni 1887-1900	"	XIII
" 5. — Morti avvenute nel periodo 1887-1900, classificate secondo le loro cause	"	XIV
" 6. — Morti per malattie tubercolari sopra un milione di abitanti, negli anni dal 1887 al 1900	"	XXIII
" 7. — Mortalità delle gestanti e dei neonati in dipendenza del parto.	"	XXIV
" 8. — Morti causate dai tumori maligni localizzati o disseminati in più organi, negli anni dal 1887 al 1900	"	XXV
" 9. — Morti per alcune malattie infettive e per pellagra negli anni 1898, 1899 e 1900	"	XXVIII
" 10. — Media annuale dei morti per alcoolismo cronico e per infortunio di individui in stato di ubbriachezza, in rapporto ad un milione di abitanti.	"	XXXIV
" 11. — Morti nel Regno nell'anno 1900 classificati per età, sesso e cause di morte.	"	XXXVIII
" 12. — Mortalità nei bambini di età non superiore ad un anno, senza distinzione di sesso.	"	XLII
" 13. — Mortalità nei bambini di età non superiore ai 5 anni, distinti per sesso.	"	ivi
" 14. — Cause più frequenti delle morti dei bambini di età non superiore ad un anno	"	XLIII
" 15. — Morti nel Regno nel 1900 in età di 15 anni e più, classificati per età, sesso e stato civile	"	XLIV
" 16. — Morti nel 1900 per tumori maligni, classificati per età, sesso e stato civile	"	XLV

N. 17. — Donne morte nel 1900 per malattie di gravidanza, parto e puerperio classificate per età e stato civile	Pag.	XLV
„ 18. — Morti nel 1900 per tubercolosi disseminata e sue manifestazioni locali, classificati per età, sesso e stato civile	„	XLVI
„ 19. — Morti nei comuni capoluoghi di provincia, di circondario, di distretto ed in 72 comuni popolosi, ma non capoluoghi, confrontati coi morti negli altri comuni del Regno, durante gli anni dal 1881 al 1900	„	LII
„ 20. — Morti durante il 1900 nei 25 comuni che contavano più di 60,000 abitanti al 30 giugno 1900, classificati secondo alcune cause più frequenti di morte	„	LV
„ 21. — Morti durante il quinquennio 1896-1900 nei 25 comuni che contavano più di 60,000 abitanti al 30 giugno 1900, classificati secondo alcune cause più frequenti di morte. (Cifre proporzionali a 10,000 abitanti)	„	LVII
„ 22. — Morti per febbri da malaria e cachessia palustre nel comune di Roma in ciascun anno del periodo 1881-1900	„	LVIII
„ 23. — Numero delle morti violente negli anni 1887-1900	„	LIX
„ 24. — Morti accidentali negli anni 1898-1900 divise per compartimenti	„	LX
„ 25. — Morti accidentali nel 1900, classificate secondo l'età, il sesso e lo stato civile dei colpiti	„	LXI
„ 26. — Morti accidentali negli anni 1898-1900, classificate secondo le cause che le hanno determinate	„	LXII
„ 27. — Morti per avvelenamento negli anni 1898, 1899 e 1900, classificati per sesso e secondo la specie del veleno	„	LXIII
„ 28. — Suicidi negli anni 1898-1900, divisi per compartimenti	„	LXV
„ 29. — Suicidi negli anni 1898-1900, classificati per sesso e stato civile	„	LXVI
„ 30. — Suicidi negli anni 1898-1900, classificati per gruppi di età	„	LXVII
„ 31. — Suicidi nell'anno 1900, classificati per età, sesso e stato civile	„	LXVIII
„ 32. — Suicidi negli anni 1898-1900, classificati secondo i mezzi o modi adoperati	„	LXIX
„ 33. — Suicidi negli anni 1898-1900, divisi per mesi e stagioni	„	LXX
„ 34. — Suicidi maschi di 15 anni e più, negli anni 1887-1900, classificati per professioni	„	LXXI

TAVOLE.

TAV. X	I. — Morti in ciascuna provincia, classificati per cause di morte	<i>Pag.</i>	2
”	II. — Morti nel Regno in ciascun trimestre dell'anno 1900, classificati per sesso e cause di morte	”	32
”	III. — Morti nel Regno, classificati per età, sesso e cause di morte.	”	34
”	IV. — Maschi morti in età da 15 anni in su, classificati per professioni e cause di morte	”	42
”	V. — Morti nei 69 Comuni capoluoghi di provincia, nei 137 Comuni capoluoghi di circondario, nei 17 principali capoluoghi di distretto e nei 55 Comuni non capoluoghi che al 31 dicembre 1881 avevano più di 15,000 abitanti, classificati secondo 44 cause di morte più importanti.	”	44
”	VI. — Illegittimi ed esposti morti nel Regno in età non superiore a 5 anni, classificati per sesso e cause di morte	”	64
”	VII. — Morti violente accidentali classificate per sesso e per età e secondo le cause che le produssero	”	65
”	VIII. — Morti violente accidentali classificate per mesi e secondo le cause che le produssero.	”	66
”	IX. — Maschi morti per causa accidentale in età da 15 anni in su, classificati secondo la condizione o professione e la causa della morte.	”	68
”	X. — Suicidi classificati per mesi e per compartimenti	”	70
”	XI. — Suicidi classificati per mesi e secondo i mezzi di uccisione.	”	71
”	XII. — Suicidi classificati secondo l'età, il sesso e i mezzi di uccisione.	”	72
”	XIII. — Suicidi classificati secondo il sesso, lo stato civile e i mezzi di uccisione.	”	73
”	XIV. — Suicidi in età da 15 anni in su, classificati secondo la condizione o professione.	”	74





STATISTICA DELLE CAUSE DI MORTE

nell'anno 1900.

INTRODUZIONE.

CAPO I.

AVVERTENZE PRELIMINARI.

§ 1. — Metodo e fonti.

La statistica annuale delle cause di morte fu iniziata coll'anno 1881, e fino a tutto il 1886 fu eseguita per i soli comuni capoluoghi di provincia e di circondario o distretto, i quali comprendono un quarto circa della popolazione totale. Col principio del 1887 essa fu estesa a tutti i comuni del Regno.

Questa statistica si fa raccogliendo, sopra una scheda nominativa per ciascun defunto, la dichiarazione della malattia che causò la morte, compilata e firmata dal medico curante, o, in mancanza di esso, dal medico necroscopo che ha dato il permesso di seppellimento; per i bambini morti poco dopo il parto le dichiarazioni si fanno dalle levatrici.

Le dichiarazioni originali si spediscono ogni mese dai sindaci dei singoli Comuni, pel tramite della Prefettura, all'Ufficio centrale di statistica, dove vengono esaminate da un medico competente, sperimentato, il quale contrassegna ciascuna di esse con un numero corrispondente alla voce analoga di una classificazione prestabilita. Non mancano adunque le guarentigie di autenticità nei documenti e di competenza tecnica sia in coloro che dichiarano le cause di morte sia in quelli che ne fanno la classificazione per la statistica sanitaria, poichè gli uni e gli altri sono medici, e le notizie si traggono dai documenti originali, non da copie.

I medici hanno sempre concorso volenterosamente a fornire le attestazioni delle cause di morte secondo loro scienza e coscienza; poche, relativamente, sono state le

lacune per mancate denunce, come vedremo in appresso; e queste non furono cagionate quasi mai da rifiuto dei medici a rilasciare il certificato, ma perchè in parecchi comuni di montagna, molto appartati, accade non di rado che soccombano persone, e più specialmente fanciulli, senza aver ricevuto assistenza sanitaria, e in tali casi riesce difficile al medico necroscopo di determinare la malattia che fu causa della morte, in modo che si possa poi classificare sotto una delle voci dell'elenco nosologico adottato (1).

Con la legge 22 dicembre 1888, n. 5849, sull'ordinamento dell'assistenza sanitaria, è stato fatto obbligo tassativo ai medici di denunciare al sindaco del rispettivo comune, in ogni caso di morte, la malattia che ne fu la causa, cosicchè la raccolta delle notizie, dal 1889 in poi, non dipende più unicamente dalla spontanea collaborazione dei medici.

Nella classificazione adottata per questa statistica, tutte le morti sono distribuite sotto 174 voci, secondo un elenco preparato da apposita Commissione medica nel 1881, e leggermente ritoccato una prima volta nel 1883 ed una seconda volta nel 1899. Queste modificazioni consistono nell'aver separato in due o più rubriche i morti per talune malattie che prima erano raggruppate in una rubrica sola. Si è creduto opportuno di rendere più analitica l'indagine circa le cause delle morti, per meglio coordinare la nostra alle statistiche di altri Paesi, ed anche in omaggio ai voti espressi dall'Istituto internazionale di statistica nelle riunioni tenute a Vienna ed a Cristiania.

La presente statistica non potrebbe dare la classificazione sotto 174 designazioni di malattie per ciascuno dei comuni separatamente, senza eccedere le giuste dimensioni in cui deve contenersi una pubblicazione annuale di questo genere. Conviene conciliare le ragioni della spesa con quelle della scienza che ama entrare nei particolari; e ciò facciamo coll'offrire classificazioni particolareggiate, non per i singoli comuni, ma per l'insieme dei comuni di ciascuna provincia e per il complesso del Regno; mentre per alcune malattie, meritevoli di speciale studio sotto l'aspetto della sanità pubblica, diamo le cifre dei morti in ciascun comune capoluogo di provincia e di circondario, in parecchi comuni capoluoghi di distretto ed anche in comuni non capoluoghi, ma aventi oltre 15,000 abitanti.

In appendice alla presente Introduzione (pagina LXXIII) è riportato l'elenco delle malattie secondo il quale sono fatte le classificazioni.

(1) Simili lacune si osservano nelle statistiche sanitarie dell'Inghilterra, della Scozia, dell'Irlanda e del Belgio. Negli altri Stati che pubblicano la statistica delle cause di morte, l'elenco nosologico comprend uno scarso numero di voci, e le morti *per causa ignota o male determinata*, sono sommate insieme a quelle avvenute *per altre malattie*, cioè per malattie non specificate tassativamente nella classificazione.

§ 2. — Ordine delle tavole analitiche.

La presente statistica si svolge in XIV tavole.

La prima dà la classificazione dei morti, in ciascuna provincia e nel Regno, secondo l'elenco nosologico completo che consta di 174 voci.

La seconda dà la classificazione dei morti nel complesso del Regno in ciascun trimestre dell'anno 1900, colla divisione per sesso e per malattie.

La terza dà la classificazione dei morti per sesso e per età, combinata con la notizia della causa di morte, nel complesso del Regno.

La quarta dà la classificazione dei maschi morti in età di 15 anni e più per professioni e secondo le malattie che sono state più frequentemente causa di morte.

La quinta dà la classificazione per malattie (secondo un elenco ridotto a 44 voci) dei morti nei 69 comuni capoluoghi di provincia, nei 137 capoluoghi di circondario, nei 17 principali capoluoghi di distretto ed in altri 55 comuni non capoluoghi, ma che dal censimento del 1° gennaio 1882 risultarono avere più di 15,000 abitanti.

La sesta classifica per malattie i bambini illegittimi e gli esposti, morti in età inferiore a 5 anni compiuti.

Le rimanenti tavole danno la classificazione delle morti accidentali e dei suicidi per sesso, per età, per stato civile, per professione, per cause, per mesi e per compartimenti.

In questa Introduzione sono riassunti ed illustrati i dati più importanti esposti nelle tavole analitiche; inoltre le cifre del 1900 vi sono poste a confronto con quelle dei due anni precedenti e, per le notizie principali, anche con quelle di anni anteriori, risalendo fino al 1887 e quando era possibile fino al 1881.

Questi dati sono esposti, tanto in cifre assolute, quanto in rapporti proporzionali alla popolazione calcolata col metodo indicato nel paragrafo seguente.

§ 3. — Calcolo della popolazione per gli anni intermedi fra il censimento del 1901 ed il precedente.

La popolazione presente secondo l'ultimo censimento eseguito alla mezzanotte dal 9 al 10 febbraio 1901 risultò

di 32,475,253 abitanti per l'insieme di tutti i comuni del Regno;

„ 5,610,530 per i 69 comuni capoluoghi di provincia;

„ 2,379,608 per i 137 comuni capoluoghi di circondario;

„ 1,774,308 per l'insieme dei 17 comuni capoluoghi di distretto che avevano più di 10,000 abitanti secondo il censimento del 1881 e dei 55 comuni non capoluoghi che avevano, secondo quel censimento, più di 15,000 abitanti.

Confrontando la popolazione presente al 10 febbraio 1901 con quella presente al 1° gennaio 1882, si è determinata la popolazione alla mezzanotte dal 30 giugno al 1° luglio di ciascuno degli anni corsi fra i due censimenti, supponendo che l'aumento annuo della popolazione sia avvenuto, dal 1882 al 1901, in ragione aritmetica, mancando elementi completi per un calcolo più preciso.

Secondo questo procedimento, la popolazione al 30 giugno del 1900, cioè dell'anno al quale si riferisce la presente statistica, risulta

di 32,346,366 abitanti per tutti i comuni del Regno;

„ 5,575,594 per i 69 capoluoghi di provincia;

„ 2,367,824 per i 137 capoluoghi di circondario;

„ 1,764,480 per i suddetti 17 capoluoghi di distretto e 55 comuni non capoluoghi (1).

Nei volumi precedenti la popolazione del Regno in ciascun anno era stata calcolata supponendo che dal 1° gennaio 1882 in poi essa fosse cresciuta nella stessa ragione annuale in cui era cresciuta fra il secondo e il terzo censimento generale, e perciò le cifre della popolazione ed i quozienti di mortalità calcolati nel presente volume, per gli anni dal 1887 al 1899, differiscono alquanto da quelli esposti nei volumi precedenti per i detti anni.

La popolazione dei 69 comuni capoluoghi di provincia, per gli anni dal 1887 al 1898, era stata calcolata coi dati forniti dai registri d'anagrafe, ma i risultati del quarto censimento hanno confermato il fatto, già rilevato nei censimenti precedenti, che le cifre di popolazione dedotte dalle registrazioni anagrafiche peccano generalmente per eccesso.

Nel prospetto n. 1, per ciascuna provincia e per ciascun comune capoluogo di provincia, è indicata la popolazione al 30 giugno 1900 calcolata col metodo suddetto (e cioè prendendo a base l'aumento medio aritmetico avvenuto tra il censimento del 1° gennaio 1882 e quello del 10 febbraio 1901), e nel prospetto n. 3, per la serie di anni dal 1887 al 1900, è data la popolazione al 30 giugno di ciascun anno, sia nel complesso di tutti i comuni del Regno, sia nel complesso dei 206 comuni capoluoghi di provincia e di circondario.

(1) Dal censimento del 1° gennaio 1882 a quello del 10 febbraio 1901 trascorsero 6979 giorni e l'aumento di popolazione verificatosi fu di 4,015,625 abitanti per l'insieme dei comuni del Regno; di 1,088,476 pei 69 capoluoghi di provincia; di 367,135 pei 137 capoluoghi di circondario, e di 306,195 pei 17 capoluoghi di distretto aventi più di 10,000 abitanti e per i 55 comuni non capoluoghi aventi più di 15,000 abitanti nel 1881.

Dal detto censimento del 1882 al 30 giugno 1900 essendo corsi 6755 giorni, l'aumento di popolazione risulta proporzionalmente di 3,886,738 abitanti per l'insieme dei comuni del Regno, di 1,053,540 pei 69 capoluoghi di provincia, di 355,351 pei 137 capoluoghi di circondario, e di 296,367 pei capoluoghi di distretto aventi più di 10,000 abitanti e pei comuni non capoluoghi aventi più di 15,000 abitanti nel 1881.

Aggiungendo rispettivamente questi numeri a quelli dati dal censimento del 1882 (tenuto conto delle variazioni di territorio), si ottengono pel 30 giugno 1900 le cifre di popolazione suindicate.

Popolazione presente in ciascuna provincia ed in ciascun comune capoluogo di provincia, calcolata al 30 giugno 1900 (1).

PROSPETTO N. 1.

PROVINCIE E COMPARTIMENTI	POPOLAZIONE		PROVINCIE E COMPARTIMENTI	POPOLAZIONE	
	totale delle provincie	dei comuni capoluoghi di provincia		totale delle provincia	dei comuni capoluoghi di provincia
Alessandria	809 197	71 014	Ancona	301 054	56 543
Cuneo	638 144	26 994	Ascoli Piceno.	244 017	28 700
Novara	740 959	44 857	Macerata.	258 796	22 703
Torino	1 121 169	333 024	Pesaro e Urbino	252 989	24 968
PIEMONTE	3 309 469	475 889	MARCHE	1 056 856	132 914
Genova	929 026	232 938	Perugia — UMBRIA	664 156	61 063
Porto Maurizio	142 506	7 131	Roma — LAZIO	1 187 491	457 569
LIGURIA	1 071 532	240 069	Aquila degli Abruzzi	395 230	21 099
Bergamo	457 385	47 513	Campobasso	366 534	15 023
Brescia	536 281	70 294	Chieti	370 042	26 223
Como	578 122	38 621	Teramo	305 755	24 427
Cremona	327 012	37 508	ABRUZZI E MOLISE	1 437 561	86 772
Mantova	311 422	29 107	Avellino	402 110	23 733
Milano	1 431 678	486 016	Benevento	255 924	24 550
Pavia	496 098	35 410	Caserta	783 071	32 640
Sondrio	125 404	8 133	Napoli	1 147 001	561 318
LOMBARDIA	4 263 402	752 602	Salerno	563 873	42 359
Belluno	192 201	18 648	CAMPANIA	3 151 979	684 600
Padova	441 768	81 957	Bari delle Puglie	822 941	76 936
Rovigo	221 769	11 183	Foggia	423 230	52 738
Treviso	411 093	33 899	Lecce	701 602	32 470
Udine	589 676	37 752	PUGLIE	1 947 773	162 144
Venezia	399 812	151 252	Potenza — BASILICATA.	491 790	16 317
Verona	421 526	74 094	Catanzaro	474 871	31 720
Vicenza	446 341	44 605	Casenza	464 815	21 424
VENETO	3 124 186	453 431	Reggio di Calabria	426 917	44 251
Bologna	525 361	151 087	CALABRIE	1 566 603	97 395
Ferrara	270 461	87 260	Caltanissetta.	326 000	42 891
Forlì	279 869	43 619	Catania	700 856	147 726
Modena	314 631	64 625	Girgenti	369 739	24 904
Parma	293 297	49 208	Messina	541 149	149 031
Piacenza	244 536	36 029	Palermo	782 590	307 617
Ravenna	234 935	63 920	Siracusa	424 747	31 756
Reggio Emilia	273 547	58 238	Trapani	365 399	58 771
EMILIA	2 436 637	553 986	SICILIA	3 510 480	762 696
Arezzo	270 619	44 144	Cagliari	481 529	55 261
Firenze	934 295	204 415	Sassari.	306 703	38 205
Grosseto	143 745	9 528	SARDEGNA	788 232	91 466
Livorno	123 804	98 298	Regno	32 346 366	5 575 594
Lucca	318 398	74 749			
Massa e Carrara	194 791	26 208			
Pisa	319 633	61 085			
Siena	232 934	28 254			
TOSCANA	2 538 219	546 681			

(1) Per il metodo seguito nel calcolare la popolazione delle singole provincie e dei 69 comuni capoluoghi, veggansi le spiegazioni date a pagina vi.

CAPO II.

MORTALITÀ NELLE SINGOLE PROVINCE E NEL REGNO.

§ 1. — Morti avvenute nell'anno 1900 in ciascuna provincia ed in ciascun comune capoluogo di provincia.

Il prospetto seguente dà le morti nell'anno 1900 in ciascuna provincia ed in ciascun comune capoluogo di provincia, in cifre assolute ed in cifre proporzionali a 1000 abitanti.

Numero dei morti e quozienti di mortalità per l'anno 1900 in ciascuna provincia ed in ciascun comune capoluogo di provincia.

PROSPETTO N. 2.

PROVINCIE	PROVINCIA		COMUNE CAPOLUOGO			
	Numero del morti nel 1900	Morti su 1000 abitanti	Morti nel 1900 appartenenti alla popolazione			Morti su 1000 abitanti
			stabile	occasionale	TOTALE	
Alessandria	17 155	21.2	1 376	110	1 486	20.9
Cuneo	14 886	23.3	647	30	677	25.1
Novara	16 183	21.8	903	349	1 252	27.9
Torino	25 515	22.8	6 787	639	7 426	22.3
Genova	19 481	21.0	5 201	348	5 549	23.8
Porto Maurizio	3 128	21.9	135	4	139	19.5
Bergamo	12 482	27.3	1 115	340	1 455	30.6
Brescia	12 549	23.4	1 792	254	2 046	29.1
Como	12 672	21.9	675	311	986	25.5
Cremona	8 015	24.5	961	411	1 372	36.6
Mantova	6 508	20.9	796	152	948	32.6
Milano	34 906	24.4	9 259	1 619	10 878	22.4
Pavia	10 009	20.2	707	255	962	27.2
Sondrio	2 562	20.4	143	10	153	18.8
Belluno	4 138	21.5	323	55	378	20.3
Padova	8 669	19.6	1 708	128	1 836	22.4
Rovigo	4 932	22.2	240	76	316	28.3
Treviso	7 891	19.2	713	157	870	25.7
Udine	12 624	21.4	915	239	1 154	30.6

Numero dei morti e quozienti di mortalità per l'anno 1900 in ciascuna provincia ed in ciascun comune capoluogo di provincia.

Segue PROSPETTO N. 2.

PROVINCIE	PROVINCIA		COMUNE CAPOLUOGO			
	Numero dei morti nel 1900	Morti su 1000 abitanti	Morti nel 1900 appartenenti alla popolazione			Morti su 1000 abitanti
			stabile	occasionale	TOTALE	
Venezia	8 729	21.8	3 367	398	3 765	24.9
Verona	8 294	19.7	1 502	208	1 710	23.1
Vicenza	8 945	20.0	1 113	121	1 234	27.7
Bologna	11 970	22.8	3 317	359	3 676	24.3
Ferrara	6 381	23.6	1 938	50	1 988	22.8
Forlì	6 569	23.5	891	23	914	21.0
Modena	7 244	23.0	1 445	147	1 592	24.6
Parma	6 590	22.5	1 172	363	1 535	31.2
Piacenza	5 342	21.8	716	453	1 169	32.4
Ravenna	5 127	21.8	1 513	37	1 550	24.2
Reggio nell'Emilia	6 595	24.1	1 417	189	1 606	27.6
Arezzo	6 487	24.0	1 119	89	1 208	27.4
Firenze	20 146	21.6	4 136	805	4 941	24.2
Grosseto	3 155	21.9	210	96	306	32.1
Livorno	2 743	22.2	2 229	73	2 302	23.4
Lucca	6 391	20.1	1 505	276	1 781	23.8
Massa e Carrara	4 276	22.0	536	8	544	20.8
Pisa	6 230	19.5	1 175	204	1 379	22.6
Siena	5 538	23.8	680	440	1 120	39.6
Ancona	7 383	24.5	1 099	83	1 182	20.9
Ascoli Piceno	5 370	22.0	592	9	601	20.9
Macerata	5 940	23.0	440	68	508	22.4
Pesaro e Urbino	6 421	25.4	503	119	622	24.9
Perugia	14 858	22.4	1276	198	1 474	24.1
Roma	27 713	23.3	7 957	1 980	9 937	21.7
Aquila degli Abruzzi	9 384	23.7	450	6	456	21.6
Campobasso	9 767	26.6	341	12	353	23.5
Chieti	8 549	23.1	544	10	554	21.1
Teramo	6 810	22.3	665	7	672	27.5

Numero dei morti e quozienti di mortalità per l'anno 1900 in ciascuna provincia ed in ciascun comune capoluogo di provincia.

Segue PROSPETTO N. 2.

PROVINCIE	PROVINCIA		COMUNE CAPOLUOGO			
	Numero dei morti nel 1900	Morti su 1000 abitanti	Morti nel 1900 appartenenti alla popolazione			Morti su 1000 abitanti
			stabile	occasionale	TOTALE	
Avellino	9 685	24.1	506	50	556	23.4
Benevento	6 198	24.2	546	5	551	22.4
Caserta	19 320	24.7	960	51	1 011	31.0
Napoli	29 391	25.6	13 938	523	14 461	25.8
Salerno	16 097	28.5	1 102	26	1 128	26.6
Bari delle Puglie	20 392	24.8	1 736	51	1 787	23.2
Foggia	12 875	30.4	1 322	116	1 438	27.3
Lecce	19 060	27.2	663	9	672	20.7
Potenza	14 754	30.0	366	20	386	23.7
Catanzaro	14 115	29.7	1 268	33	1 301	41.0
Cosenza	11 330	24.4	405	50	455	21.2
Reggio di Calabria	11 732	27.5	1 103	7	1 110	25.1
Caltanissetta	8 793	27.0	854	21	875	20.4
Catania	18 636	26.6	2 939	360	3 299	22.3
Girgenti	9 893	26.8	630	7	637	25.6
Messina	13 526	25.0	3 292	106	3 398	22.8
Palermo	19 196	24.5	6 508	383	6 891	22.4
Siracusa	12 553	29.6	806	20	826	26.0
Trapani	8 100	22.2	1 123	31	1 154	19.6
Cagliari	12 598	26.2	1 033	95	1 128	21.2
Sassari	7 421	24.2	889	32	921	24.1
Regno	768 917	23.8	120 233	14 314	134 547	24.1

I quozienti massimi di mortalità, nell'anno 1900, si ebbero nelle provincie meridionali ed i minimi in quelle settentrionali e centrali; infatti nella provincia di Foggia il quoziente di mortalità fu di 30.4 ogni 1000 abitanti, in Potenza di 30.0, in Catanzaro di 29.7, in Siracusa di 29.6, in Salerno di 28.5 e in Reggio Calabria di 27.5; mentre nella provincia di Treviso il quoziente di mortalità fu di 19.2 ogni 1000 abitanti, in quella di Pisa di 19.5, in Padova 19.6, in Verona 19.7, in Vicenza 20.0, in Lucca 20.1, in Pavia 20.2, in Sondrio 20.4 ed in Mantova 20.9.

Confrontando fra loro i comuni capoluoghi di provincia, si osservano differenze notevoli nei quozienti di mortalità. Da cifre massime di 41. 0 morti ogni 1000 abitanti nella città di Catanzaro, di 39. 6 in Siena, di 36. 6 in Cremona, di 32. 6 in Mantova, di 32. 4 in Piacenza e di 32. 1 in Grosseto, si scende a cifre minime di 18. 8 morti su 1000 abitanti nel comune di Sondrio, di 19. 5 in quello di Porto Maurizio, di 19. 6 in Trapani, di 20. 3 in Belluno, di 20. 4 in Caltanissetta, di 20. 7 in Lecce, di 20. 8 in Massa e di 20. 9 in Alessandria, Ancona e Ascoli Piceno.

Si deve anche osservare che molti comuni capoluoghi hanno una mortalità superiore a quella che si riscontra nella rispettiva provincia, e ciò perchè i primi sono di preferenza sede di ospedali o di altri luoghi di ricovero, nei quali affluiscono anche gli infermi del contado e dei comuni rurali finitimi.

Infine, nel confrontare i quozienti di mortalità per provincie, si deve aver presente che essi risentono l'influenza di un fatto demografico d'indole opposta a quello che studiamo, cioè delle nascite, perchè dove sono alti i coefficienti di natalità, sono d'ordinario anche alti i quozienti di mortalità, per il grande numero di bambini defunti nei primi anni di vita.

Più innanzi, nei prospetti XI, XII, XIII e XIV, si trovano particolareggiate notizie sulla mortalità dei bambini fino a un anno e fino a 5 anni, le quali danno la misura in cui questo fenomeno si manifesta nel Regno. Ma occorrerebbe porre le cifre della mortalità infantile in relazione colle nascite per ciascuna provincia, perchè soltanto ravvicinando questi due quozienti dei morti di qualsiasi età e dei morti di età non superiore a un anno si potrebbe valutare l'influenza della natalità più o meno alta sulle cifre della prima serie (1).

§ 2. — Morti nel Regno durante il 1900 e confronti cogli anni precedenti.

Nell'anno 1900 morirono nel Regno, come si è veduto, 768,917 individui. In questo numero sono compresi tutti i casi di morte avvenuti nel territorio del Regno, esclusi i nati-morti, cioè i bambini partoriti morti, ma non quelli che diedero segni di vita dopo l'atto del parto, quantunque siano morti prima che ne fosse fatta la dichiarazione di nascita all'Ufficiale dello stato civile. Vi sono compresi, ad esempio, 1007 bambini morti per asfissia o apoplezia nel parto, i quali vissero pochi minuti, o, al massimo, qualche ora.

Confrontando le cifre dei morti con quelle della popolazione calcolata al 30 giugno dello stesso anno 1900, si trova un quoziente di 23.77 morti ogni 1000 abitanti. Nei 206 capoluoghi di provincia e di circondario morirono 190,884 individui e il quoziente di mortalità fu di 24.03 ogni 1000 abitanti.

Nel prospetto seguente, ove i dati del 1900 sono posti a raffronto con quelli dei tredici anni precedenti, si rileva che la mortalità è venuta scemando dal 1887 in poi, giacchè i quozienti più bassi si sono avuti negli ultimi quattro anni e cioè dal 1897 al 1900.

(1) Per questo studio comparativo si consulti la pubblicazione di questa Direzione generale della Statistica che ha per titolo: *Movimento dello stato civile*.

**Numero dei morti nel Regno e nei Capoluoghi di provincia e di circondario
durante gli anni 1887-1900.**

PROSPETTO N. 3.

ANNI	REGNO			CAPOLUOGHI DI PROVINCIA E DI CIRCONDARIO (206 comuni)		
	Popolazione calcolata al 30 giugno	Morti	Morti su 1000 abitanti	Popolazione calcolata al 30 giugno	Morti	Morti su 1000 abitanti
1887	29 614 430	828 992	27.99	6 953 127	200 101	28.78
1888	29 825 022	820 431	27.51	7 029 464	198 980	28.31
1889	30 035 038	768 068	25.57	7 105 592	186 985	26.32
1890	30 245 054	795 911	26.32	7 181 720	196 372	27.34
1891	30 455 070	795 327	26.11	7 257 848	197 933	27.27
1892	30 665 662	802 779	26.18	7 334 185	196 486	26.79
1893	30 875 678	776 713	25.16	7 410 313	194 304	26.22
1894	31 085 694	776 372	24.98	7 486 441	187 568	25.05
1895	31 295 710	783 813	25.05	7 562 569	191 947	25.38
1896	31 506 302	758 129	24.06	7 638 906	185 521	24.29
1897	31 716 318	695 602	21.93	7 715 034	171 053	22.17
1898	31 926 334	732 265	22.94	7 791 162	182 153	23.38
1899	32 136 350	703 393	21.89	7 867 290	177 871	22.61
1900	32 346 366	768 917	23.77	7 943 418	190 884	24.03

La mortalità nei comuni capoluoghi apparisce, in tutti gli anni del periodo 1887-1900, alquanto più alta che nel complesso degli altri comuni, e a ciò, come abbiamo già detto, contribuisce essenzialmente il fatto che i maggiori centri di popolazione sono sede di ospedali o di altri luoghi di ricovero, dove affluiscono anche gli infermi del contado e dei comuni rurali finitimi (1).

Le cause delle morti avvenute nel 1900 furono specificate dai medici curanti o,

(1) Nei volumi precedenti si era notato che da parecchi anni la mortalità nei comuni capoluoghi di provincia e di circondario appariva più bassa che nel complesso degli altri comuni; ciò dipendeva dal fatto che le cifre di popolazione dei due gruppi di comuni erano calcolate con metodi diversi, e solo dopo che si sono accertate, con un nuovo censimento, le cifre di popolazione dei singoli comuni, si sono potute determinare più precisamente le condizioni sanitarie dei due gruppi di popolazione.

in mancanza di essi, dai medici necroscopi, per 758,398 casi, e restarono ignote per 10,519, cioè in 14 casi su 1000; dipendenti la massima parte da che il defunto non aveva ricevuto assistenza medica, o dal fatto che la causa di morte non era stata designata in termini abbastanza chiari e precisi, da poterla classificare in una delle voci dell'elenco.

Confrontando le morti delle quali restò ignota la causa, col totale delle morti avvenute nell'anno 1900 in ciascun compartimento, si forma il prospetto seguente, in cui si rileva che il numero delle morti delle quali non si potè specificare la causa, è venuto scemando dal 1887 in poi.

Numero delle morti delle quali non si potè determinare la causa negli anni 1887-1900.

PROSPETTO N. 4.

COMPARTIMENTI	TOTALE dei morti nell'anno 1900	MORTI PER CAUSA IGNOTA O NON DETERMINATA										
		Cifre assolute	Cifre proporzionali a 1000 morti									
			1900	1899	1898	1897	1896	1895	1894	1893	Periodo 1890-92	Periodo 1887-89
Piemonte	73 739	2 085	28	28	29	30	29	37	50	54	76	72
Liguria	22 609	136	6	8	10	9	12	12	17	11	18	15
Lombardia	99 703	130	1	2	3	2	4	5	7	6	7	8
Veneto	64 222	395	6	6	8	9	10	7	13	14	15	11
Emilia	55 818	355	6	6	7	8	10	6	9	7	11	10
Toscana	54 966	146	3	2	3	4	4	3	4	7	10	12
Marche	25 114	265	11	10	12	13	16	15	10	15	18	17
Umbria	14 858	45	3	4	5	6	6	8	8	12	13	12
Lazio	27 713	201	7	9	8	9	10	14	13	13	11	13
Abruzzi e Molise	34 510	720	21	24	26	22	32	35	31	35	39	37
Campania	80 691	525	7	5	6	7	8	8	12	13	11	15
Puglie	52 327	339	6	5	6	7	8	7	6	9	10	8
Basilicata	14 754	237	16	19	20	33	25	24	21	25	43	32
Calabria	37 177	1 436	39	32	39	47	53	58	55	70	70	55
Sicilia	90 697	1 046	12	12	18	21	20	23	30	29	31	23
Sardegna	20 019	2 458	123	114	121	112	131	139	142	146	137	103
Razeno	768 917	10 519	14	13	15	16	18	19	23	24	28	25

I casi di persone morte senza assistenza medica, o per le quali non potè essere determinata la causa del decesso, sono più frequenti che altrove in Sardegna e nelle regioni montuose del Piemonte, degli Abruzzi e delle Calabrie, dove parecchi piccoli centri di popolazione sono tuttora privi di sanitario, o distano notevolmente dal luogo dove questo risiede.

§ 3. — Cause più frequenti delle morti avvenute nel Regno in ciascun anno del periodo 1887-1900.

Nel prospetto seguente sono indicate, in cifre assolute ed in cifre proporzionali ad un milione di abitanti, le morti avvenute nel Regno, in ciascuno degli anni corsi dal 1887 al 1900, per le malattie più frequenti o più caratteristiche per lo studio delle condizioni sanitarie della popolazione.

Morti avvenute nel periodo 1887-1900 classificate secondo le loro cause.

PROSPETTO N. 5.

CAUSE DI MORTE	A N N I													
	1887	1888	1889	1890	1891	1892	1893	1894	1895	1896	1897	1898	1899	1900

A) Cifre assolute.

Vaiuolo	16 249	18 110	13 416	7 017	2 910	1 453	2 638	2 606	2 998	2 033	1 003	420	214	316
Morbillo	23 768	20 961	13 800	14 396	19 551	12 399	12 953	9 001	11 322	11 499	6 156	5 439	7 433	8 827
Scarlattina	14 631	9 050	6 444	7 344	7 294	7 890	6 596	4 511	3 814	3 234	3 907	4 492	4 487	1 483
Febbre tifoidea	27 800	23 869	23 071	20 118	19 207	15 619	15 065	13 639	15 590	16 397	15 557	17 412	14 963	15 060
Tifo petecchiale	1 904	2 099	463	190	34	10	56	47	9	80	25	8	1	2
Meningite epidemica	326	93	171	64	12	8	2 014	1 262	176	409	216	31	74	21
Difterite e crup	28 206	25 683	19 915	15 059	16 747	16 634	17 783	15 585	11 466	9 286	8 881	7 808	6 893	5 790
Ipertosse	11 140	7 633	12 275	13 090	8 983	7 594	6 847	8 261	8 678	6 660	7 938	7 420	7 886	6 565
Infuenza	523	598	521	11 771	298	20 039	2 710	14 668	3 773	6 576	3 750	8 765	4 264	17 306
Febbri e cachessia da malaria	21 033	15 987	16 194	15 647	18 229	15 531	15 301	15 296	16 464	14 023	11 947	11 378	^{a)} 8 605	^{a)} 12 815
Risipola infettiva	5 262	4 972	4 096	3 694	3 990	3 736	4 104	3 683	3 463	3 197	2 779	2 939	2 983	2 633
Tetano	1 041	787	748	791	615	598	677	802	960	800	767	757	728	702
Sifilide	1 893	1 907	2 084	2 134	2 233	2 175	2 379	2 364	2 313	2 307	2 205	2 247	2 354	2 117
Pustola maligna, carbonchio	726	687	526	526	645	650	598	635	621	453	460	433	461	330
Rabbia	103	106	118	75	97	83	83	93	53	71	102	66	80	63
Tubercolosi disseminata	7 312	9 245	10 975	8 972	8 954	8 593	8 446	8 685	9 868	7 767	7 690	7 787	4 729	2 339
Tubercolosi polmonare	31 811	32 178	31 781	32 211	30 560	31 122	29 934	31 484	31 756	33 302	30 980	30 548	35 078	39 394
Meningite tuberculare e idrocefalo acquisito	5 303	5 743	5 672	5 359	6 101	5 850	6 283	5 501	4 497	4 861	4 453	4 585	5 898	5 920
Tabe mesenterica	13 621	12 485	11 668	10 671	11 420	11 161	10 944	10 142	10 144	10 351	9 263	9 124	8 730	9 155
Scrofola	3 237	2 926	2 828	2 749	2 445	2 350	2 066	2 119	1 844	1 908	1 795	1 571	1 425	1 384
Lupo	82	67	75	75	114	110	84	49	126	106	100	85	118	128

(a) Per gli anni 1899 e 1900 la voce « febbri e cachessia da malaria » comprende due numeri: nel primo si sono dati i morti per sola febbre di malaria; nel secondo quelli per cachessia malarica.

Morti avvenute nel periodo 1887-1900 classificate secondo le loro cause.

Segue PROSPETTO N. 5.

CAUSE DI MORTE	ANNI													
	1887	1888	1889	1890	1891	1892	1893	1894	1895	1896	1897	1898	1899	1900

Segue A) Cifre assolute.

Sinovite, artrite fungosa e tuberc. delle ossa.	(a) 868	(a) 735	(a) 696	(a) 791	(a) 898	(a) 835	(a) 778	(a) 633	1 298	1 486	1 519	1 664	1 728	1 649
	380	379	448	303	257	384	452	470	393	425	391	412	382	318
Male di Pott	3 117	2 770	2 723	3 032	3 065	3 247	2 764	2 501	2 806	3 159	3 153	2 803	3 231	3 539
Rachitide	6 726	5 372	3 883	4 290	4 116	4 148	2 835	2 737	1 784	1 508	1 293	918	1 495	1 379
Polmonite cronica.	6 945	6 970	6 126	6 221	5 558	4 615	3 978	4 310	3 418	3 602	2 928	3 323	3 928	4 107
Asma, enfisema e congestione polmonare	52 222	54 907	51 051	52 449	54 423	55 215	55 525	56 557	54 677	50 457	46 690	46 869	45 948	49 400
Atrofia congenita	10 335	10 583	8 643	8 387	8 904	7 748	7 473	6 697	9 162	9 737	9 475	9 547	9 376	9 795
Anemia, clorosi, leucocitemia	26 214	30 996	28 917	30 687	32 139	34 406	33 029	34 384	39 036	37 656	36 557	41 595	41 870	47 760
Marasmo senile	526	551	526	517	504	502	552	433	487	503	411	439	476	508
Porpora emorragica.	532	500	413	401	426	488	301	283	439	360	236	299	260	265
Scorbuto	3 688	3 483	3 113	3 691	4 303	4 292	3 250	3 028	3 271	3 076	2 807	3 987	3 836	3 788
Pellagra.	231	228	211	170	109	85	109	133	153	153	164	144	146	133
Gotta	490	559	546	637	680	792	704	700	771	833	882	894	1 026	1 082
Diabete.	12 631	12 625	12 923	12 917	13 094	13 069	13 234	13 841	15 089	15 482	15 967	16 330	16 680	16 873
Tumori maligni	32 296	33 489	31 598	30 639	31 629	31 047	30 619	31 107	31 926	30 639	29 082	29 790	31 440	32 166
Apoplessia cerebrale														
Paralisi, rammollimento, tumori cerebrali e spinali (b)	855	824	826	787	727	811	801	758	1 807	3 923	4 570	4 928	4 915	4 687
Meningite acuta cerebrale e spinale	14 133	15 110	14 378	13 951	14 435	14 545	16 412	14 770	18 519	16 602	15 235	15 443	13 892	14 407
Encefalite.	2 321	2 487	2 441	1 813	1 797	1 470	1 140	1 234	1 390	1 408	1 164	1 085	1 066	1 208
Mielite e tabe dorsale	3 998	4 215	3 837	4 706	5 141	4 785	4 447	4 567	5 024	3 681	3 156	3 049	3 038	3 024
Epilessia	1 840	2 308	2 211	2 145	2 232	2 170	2 069	1 905	2 026	1 884	1 780	1 734	1 554	1 816
Corea.	103	108	118	90	103	99	100	83	97	93	75	76	104	76
Eclampsia infantile	23 833	23 960	23 229	22 689	22 260	21 117	20 883	19 839	20 161	19 716	18 511	17 782	16 817	17 754
Malattie delle fosse nasali, della trachea e laringe	2 614	2 568	2 472	4 173	3 842	3 575	3 885	2 906	1 772	1 855	1 794	1 730	1 928	1 889
Bronchite acuta e cronica.	63 853	69 882	64 923	80 302	76 067	82 181	73 719	77 419	76 774	72 646	62 362	64 733	c) 51 537 7 047	c) 58 029 8 275
Malattie della pleura	4 723	5 276	4 393	4 583	4 377	3 975	3 935	3 598	3 656	3 421	2 988	3 097	2 979	3 044
Pneumonite acuta.	63 791	72 812	63 187	75 854	73 789	75 735	76 616	78 269	80 250	78 508	67 417	73 412	d) 43 846 28 309	d) 41 996 34 105
Malattie delle arterie, gangrena senile	4 058	4 117	4 216	4 787	5 678	5 835	6 305	5 740	6 366	5 920	5 990	6 998	7 183	7 575
Malattie delle vene	292	206	194	216	215	218	235	240	196	251	208	241	193	201
Malattie del cuore e pericardio.	40 298	42 674	41 302	40 656	42 091	42 721	41 744	42 581	50 911	49 419	47 612	52 456	52 771	55 815
Gastrite.	6 684	6 222	6 178	5 669	6 131	7 279	7 458	6 686	6 589	7 146	7 482	7 841	7 421	8 123
Enterite, diarrea, colera indigeno	93 196	93 659	92 545	97 671	106 451	103 698	103 437	101 281	114 214	108 002	99 622	112 105	e) 91 883 3 087	e) 113 340 1 798

(a) Queste cifre si riferiscono alla sola sinovite fungosa e non comprendono i morti per tubercolosi delle ossa che, negli anni anteriori al 1895, si sommano con quelli per malattie delle ossa in genere.

(b) Compresi i morti per demenza paralitica.

(c) Per gli anni 1899 e 1900 la voce: « Bronchite acuta e cronica » comprende due numeri: nel primo si sono classificati i morti per bronchite acuta, nel secondo quelli per bronchite cronica.

(d) I morti per polmonite, negli anni 1899 e 1900 sono stati classificati in due gruppi: nel primo si sono messe le dichiarazioni di morte per pneumonite crupale e nel secondo quelle di bronco polmonite acuta.

(e) Sotto la voce « enterite, diarrea, colera indigeno » per gli anni 1899 e 1900, si sono dati due numeri: il primo riguarda i morti per diarrea infantile, gastro enterite e colera indigeno; il secondo quelli per enterite, tifite, proctite e ulcera intestinale.

Morti avvenute nel periodo 1887-1900 classificate secondo le loro cause.

Segue PROSPETTO N. 5.

CAUSE DI MORTE	A N N I													
	1887	1888	1889	1890	1891	1892	1893	1894	1895	1896	1897	1898	1899	1900
Dissenteria	6 279	5 140	5 678	1 767	387	200	203	33	148	717	230	154	131	52
Parassiti intestinali	5 104	4 716	4 339	2 048	2 322	2 209	2 370	1 895	1 050	1 127	1 533	1 238	1 253	1 206
Occlusione intestinale, volvolo . .	1 753	1 970	2 262	1 958	1 854	1 790	2 016	1 912	2 196	1 998	2 091	2 214	2 295	2 343
Ernie intestinali ed addominali	1 628	1 603	1 535	1 581	1 424	1 451	1 441	1 408	1 564	1 392	1 319	1 426	1 302	1 369
Epatite e cirrosi	5 720	6 026	5 924	5 424	5 533	5 685	5 423	5 298	5 567	5 504	5 202	5 264	5 184	5 344
Atrofia gialla acuta del fegato	127	126	124	101	129	129	122	119	113	120	112	97	109	90
Ictterizia	871	1 020	1 135	1 060	1 192	1 303	1 360	1 387	1 148	1 377	1 440	1 355	1 298	1 294
Peritonite	4 779	4 653	4 258	4 189	4 746	4 703	5 055	4 907	5 208	5 246	4 755	5 066	4 813	4 981
Malattie dei reni	7 564	8 094	7 869	7 922	9 132	9 688	10 006	10 194	11 206	11 461	11 409	12 370	12 806	12 390
Malattie della vescica	2 786	2 366	2 560	2 704	2 640	2 735	2 700	2 757	3 237	2 509	2 446	2 388	2 567	2 529
Malattie dell'utero e della vagina all'infuori del puerperio	1 295	952	901	1 395	1 601	1 729	2 055	1 479	1 099	1 011	986	713	598	613
Febbre puerperale	2 504	2 451	2 106	1 682	1 633	1 530	1 774	1 604	1 514	1 292	1 199	1 214	1 302	1 033
Altre malattie di gravidanza, parto e puerperio	4 436	4 430	4 003	2 713	2 445	2 233	2 216	2 444	1 893	2 335	2 143	2 016	2 270	2 001
Asfissia ed apoplessia nel parto . .	9 738	2 939	2 983	2 280	2 019	2 182	2 202	2 188	1 568	1 213	1 101	1 000	1 031	1 007
Sclerema	3 103	3 079	2 840	2 857	2 988	2 859	2 897	2 829	2 885	2 877	2 714	2 283	2 202	2 262
Mughetto, noma, glossite	3 923	4 005	3 790	3 698	3 425	3 239	3 537	3 046	2 738	2 840	2 477	2 492	2 287	2 374
Pemfigo, eczema, ectima, psoriasi	1 066	1 175	1 076	869	1 056	1 113	1 109	974	785	797	853	805	793	782
Flemmone, ascesso, cangrena della pelle	3 656	3 228	2 267	3 161	3 245	3 503	3 462	3 089	2 418	2 647	2 584	2 379	2 528	2 286
Setticemia, piemia	1 783	2 179	2 452	1 272	1 019	894	1 136	1 166	1 379	1 116	1 146	1 292	1 268	1 526
Malattie delle ossa, osteomalacia	1 627	1 584	1 561	1 660	1 375	1 214	1 066	1 076	968	1 105	1 132	1 031	1 059	1 035
Reumatismo articolare acuto	1 058	834	759	886	1 023	784	984	822	915	932	827	896	978	927
Reumatismo cronico	919	918	1 013	1 082	1 132	1 192	948	1 007	943	939	837	682	764	840
Alcolismo cronico	434	423	426	485	463	625	646	625	473	557	504	541	555	523
Morti violente accidentali	11 180	11 356	10 278	9 784	10 310	10 146	10 008	9 891	8 894	9 628	10 304	10 066	10 229	10 184
Omicidi	1 547	1 637	1 458	1 317	1 407	1 558	1 648	1 429	1 487	1 456	1 540	1 706	1 417	1 306
Suicidi	1 449	1 590	1 463	1 652	1 697	1 723	1 737	1 732	1 874	2 000	1 895	2 059	2 019	2 040
Morti per altre cause	26 962	18 485	18 091	19 285	21 273	20 818	23 753	23 216	11 150	11 558	9 984	9 563	9 887	10 787
TOTALE	807 055	802 740	748 259	772 934	773 300	781 947	758 224	758 640	768 817	744 625	684 258	721 289	693 992	758 398
Cause ignote o non specificate	21 937	17 691	19 809	22 977	22 027	20 832	18 439	17 732	14 996	13 504	11 344	10 976	9 401	10 519
TOTALE GENERALE	828 992	820 431	768 068	795 911	795 327	802 779	776 713	776 372	783 813	758 129	695 602	732 265	703 393	768 917

Morti avvenute nel periodo 1887-1900 classificate secondo le loro cause.

Segue PROSPETTO N. 5.

CAUSE DI MORTE	A N N I													
	1887	1888	1889	1890	1891	1892	1893	1894	1895	1896	1897	1898	1899	1900

B) Cifre proporzionali a 1,000,000 di abitanti.

Vaiuolo	549	607	447	232	96	47	85	84	96	65	32	13	7	10
Morbillo	803	708	459	476	642	404	420	290	362	365	194	170	231	273
Scarlattina	494	303	215	243	240	257	214	145	122	103	123	141	140	46
Febbre tifoidea	939	800	768	665	631	509	488	439	498	520	491	545	466	466
Tifo petecchiale	64	70	15	6	1	..	2	2	..	3	1
Meningite epidemica	11	3	6	2	65	41	6	13	7	1	2	1
Difterite e erup.	952	861	663	498	550	542	576	501	366	295	280	245	214	179
Ipertosse	376	256	409	483	295	248	222	266	277	211	250	232	245	203
Influenza	18	20	17	389	10	653	88	472	121	209	118	275	133	535
Febbri e cachessia da malaria	710	536	539	517	599	506	496	492	526	445	377	356 ^{a)}	268 ^{a)}	396 ^{a)}
Risipola infettiva	178	167	136	122	131	122	133	118	111	101	88	92	93	81
Tetano	35	26	25	26	20	20	22	26	31	25	24	24	23	22
Sifilide	64	64	69	71	73	71	77	76	74	73	70	70	73	65
Pustola maligna, carbonchio	24	23	18	17	21	21	19	20	20	14	15	14	14	10
Rabbia	3	4	4	2	3	3	3	3	2	2	3	2	2	2
Tubercolosi disseminata	247	310	365	297	294	280	274	279	315	247	242	244	147	72
Tubercolosi polmonare	1 074	1 079	1 058	1 065	1 003	1 015	970	1 013	1 015	1 057	977	957	1 002	1 218
Meningite tubercolare e idrocefalo acquisito	179	193	189	177	200	191	203	177	144	154	140	142	184	183
Tabes mesenterica	460	419	388	353	375	364	354	326	324	329	292	286	273	288
Scrofula	109	98	94	91	80	77	67	68	59	61	57	49	44	43
Lupo	3	2	2	2	4	4	3	2	4	3	3	3	4	4
Sinovite, artrite fungosa e tuberc. delle ossa	(b) 29	(b) 25	(b) 23	(b) 26	(b) 29	(b) 27	(b) 25	(b) 20	41	47	48	52	54	51
Male di Pott	13	13	15	10	8	13	15	15	13	13	12	13	12	10
Rachitide	105	93	91	100	101	106	90	80	90	100	99	88	101	109
Polmonite cronica	227	180	129	142	135	135	92	88	57	48	41	29	47	43
Asma, enfisema e congestione polmonare	235	234	204	206	182	150	129	139	109	114	92	104	122	127
Atrofia congenita	1 768	1 841	1 700	1 734	1 787	1 801	1 798	1 819	1 747	1 601	1 472	1 468	1 430	1 527
Anemia, clorosi, leucocitemia	949	355	288	276	292	253	242	215	293	309	299	299	292	303
Marasmo senile	885	1 089	963	1 015	1 055	1 122	1 070	1 106	1 247	1 195	1 153	1 303	1 303	1 477

(a) Veggasi la nota alla pagina xiv.
 (b) Veggasi la nota (a) alla pagina xv.

Morti avvenute nel periodo 1887-1900 classificate secondo le loro cause.

Segue PROSPETTO N. 5.

CAUSE DI MORTE	ANNI													
	1887	1888	1889	1890	1891	1892	1893	1894	1895	1896	1897	1898	1899	1900

Segue B) Cifre proporzionali a 1,000,000 di abitanti.

Porpora emorragica . .	18	18	18	17	17	16	18	14	16	16	19	14	15	16
Scorbuto	18	17	14	13	14	16	10	9	14	11	7	9	8	8
Pellagra	125	117	104	122	141	140	105	97	105	98	89	125	149	117
Gotta	8	8	7	6	4	3	4	4	5	5	5	5	5	4
Diabete	17	19	18	21	22	26	23	23	25	26	28	28	32	33
Tumori maligni	427	423	430	427	430	426	429	445	482	491	503	511	519	522
Apoplessia cerebrale .	1 091	1 123	1 052	1 018	1 039	1 012	992	1 001	1 020	972	917	933	978	994
Paralisi, rammolli- mento, tumori cere- brali e spinali (a) . .	29	28	28	26	24	26	26	24	58	125	145	154	153	145
Meningite acuta cere- brale e spinale	477	507	479	461	474	474	532	475	592	527	480	484	432	445
Encefalite	78	83	81	60	59	48	37	40	44	45	37	34	33	37
Mielite e tabe dorsale.	135	141	128	156	169	156	144	147	161	117	100	96	95	93
Epilessia	62	77	74	71	73	71	67	61	65	60	56	54	48	56
Corea	3	4	4	3	3	3	3	3	3	3	2	2	3	2
Eclampsia infantile . .	805	803	773	750	731	689	676	688	644	626	584	557	523	549
Malattie delle fosse na- sali, della trachea e laringe	88	86	82	138	126	117	126	93	57	59	57	54	60	58
Bronchite acuta e cron- ica	2 156	2 343	2 162	2 655	2 498	2 680	2 388	2 491	2 453	2 306	1 966	2 028	b) 1 604 219	b) 1 794 256
Malattie della pleura .	159	177	146	152	144	130	127	116	117	109	94	97	93	94
Pneumonte acuta . . .	2 154	2 441	2 104	2 508	2 423	2 470	2 481	2 518	2 584	2 492	2 126	2 299	c) 1 364 881	c) 1 298 1 054
Malattie delle arterie, cangrena senile	137	138	140	158	186	190	204	185	203	188	189	219	224	234
Malattie delle vene . .	10	7	6	7	7	7	8	8	6	8	7	8	6	6
Malattie del cuore e pe- ricardio	1 361	1 431	1 375	1 344	1 382	1 393	1 352	1 370	1 637	1 569	1 501	1 643	1 642	1 726
Gastrite	226	209	206	187	201	237	242	215	211	227	236	246	231	251
Enterite, diarrea, colera indigeno	3 147	3 140	3 081	3 229	3 495	3 382	3 350	3 258	3 650	3 428	3 141	3 511	d) 2 859 96	d) 3 504 56
Dissenteria	212	172	189	58	11	7	7	1	5	23	7	5	4	2
Parassiti intestinali . .	172	158	144	101	76	72	77	61	34	36	48	39	39	37
Occlusione intestinale, volvolo	59	66	75	65	61	58	65	62	70	63	68	69	71	72

(a) Veggasi la nota (b) alla pag. xv.
 (b) Id. (c) Id.
 (c) Id. (d) Id.
 (d) Id. (e) Id.

Morti avvenute nel periodo 1887-1900 classificate secondo le loro cause.

Segue PROSPETTO N. 5.

CAUSE DI MORTE	ANNI													
	1887	1888	1889	1890	1891	1892	1893	1894	1895	1896	1897	1898	1899	1900

Segue B) Cifre proporzionali a 1,000,000 di abitanti.

Ernie intestinali ed addominali	56	54	51	52	47	47	47	45	50	44	42	45	41	42
Epatite e cirrosi	193	202	197	179	183	185	176	170	178	175	164	165	161	165
Atrofia gialla acuta del fegato	4	4	4	3	4	4	4	4	4	4	4	3	3	3
Itterizia	29	34	38	35	39	42	44	45	37	44	45	42	40	40
Peritonite	161	156	142	139	156	153	164	158	166	167	150	159	150	154
Malattie dei reni	255	271	262	262	300	316	324	328	358	364	360	387	398	383
Malattie della vescica	94	79	85	89	87	90	87	89	103	80	77	75	80	78
Malattie dell'utero e della vagina all'interno del puerperio	44	32	30	46	53	56	67	48	35	32	31	22	19	19
Febbre puerperale	85	82	70	56	54	50	57	52	48	41	38	38	41	32
Altre malattie di gravidanza, parto e puerperio	150	149	133	90	80	73	72	79	60	74	68	63	71	62
Asfissia ed apoplezia nel parto	126	99	99	75	66	71	71	70	50	39	35	31	32	31
Sclerema	105	103	95	94	96	93	94	91	92	91	86	72	69	70
Mughetto, noma, glossite	132	134	126	122	112	106	115	98	87	90	78	78	71	73
Pemfigo, eczema, ectima, psoriasi	36	39	36	29	35	36	36	31	25	25	27	25	25	24
Flemmone, ascesso, cancrena della pelle	123	108	75	105	107	114	112	99	77	84	81	75	79	71
Setticemia, piemia	60	73	82	42	33	29	37	38	44	35	36	40	39	47
Malattie delle ossa, osteomalacia	55	53	52	55	45	40	35	35	31	35	36	32	33	32
Reumatismo articolare acuto	36	28	25	29	34	26	32	28	29	30	26	28	30	29
Reumatismo cronico	31	31	34	36	37	39	31	32	30	30	26	21	24	26
Alcoolismo cronico	15	14	14	16	15	20	21	20	15	18	16	17	17	16
Morti violente accidentali	378	381	342	323	339	331	324	318	284	306	325	315	318	315
Omicidi	52	55	49	44	46	51	53	46	48	46	49	53	44	40
Suicidi	49	53	49	55	56	56	56	56	60	63	60	64	63	63
Morti per altre cause	912	821	804	639	701	681	763	746	354	365	310	301	306	335
Totale	27 252	26 915	24 913	25 556	25 392	25 499	24 557	24 405	24 566	23 634	21 574	22 592	21 595	23 446
Cause ignote o non specificate	741	593	659	759	723	679	599	570	479	429	358	344	293	325
TOTALE GENERALE	27 993	27 508	25 572	26 315	26 115	26 178	25 156	24 975	25 045	24 063	21 932	22 936	21 888	23 771

Dal prospetto n. 5 si rileva che, in generale, le malattie infettive si vennero facendo meno gravi dal 1887 al 1900. Così il *vaiuolo*, che nel 1887 aveva causato 549 morti ogni milione di abitanti, nel 1900 ne causò soltanto 10; la mortalità per *morbilli* discese dal quoziente 803 nel 1887 a 273 nel 1900; quella per *scarlattina* da 494 nel 1887 a 46 nel 1900; quella per *febbre tifoidea* da 939 nel 1887 a 466 nel 1900. Il *tifo petecchiale*, che nel 1887 causò 64 morti ogni milione di abitanti, e 70 nel 1888, è quasi scomparso dalle tavole necrologiche per gli anni susseguenti; la mortalità per *difterite* e *crup* è diminuita negli stessi anni da 952 nel 1887 a 179 nel 1900 ogni milione di abitanti; quella per *iper-tosse* da 376 nel 1887 a 203 nel 1900 e quella per *febbre puerperale* da 85 nel 1887 a 32 nel 1900.

Anche la mortalità per *febbri e cachessia da malaria* presenta un miglioramento dal 1887 al 1900 (710 morti ogni milione di abitanti nel primo anno e 490 nel secondo); la diminuzione più sensibile si osserva nel triennio 1897-99, nel quale il numero dei morti per *malaria* fu circa la metà di quello del 1887; mentre nell'anno 1900 la mortalità per *malaria* si aggravò notevolmente, tantochè il quoziente di 490 morti ogni milione di abitanti, di detto anno, si avvicina a quelli più alti osservati nel periodo di anni dal 1887 al 1900.

Il *colera asiatico*, che nel 1887 aveva causato 8150 casi di morte, in cifre effettive, non ne causò alcuno negli anni corsi dal 1888 al 1892; mentre tornò a far sentire i suoi effetti nell'anno 1893, con 3040 decessi. Vi furono ancora 20 morti di colera nel gennaio del 1894 e negli anni seguenti non si verificarono casi di morte per detta malattia.

È invece aumentata la mortalità per *influenza*. Questa causa che, nei tre anni 1887-1889, aveva determinato soltanto 18 morti ogni milione di abitanti, nel 1890 aggravò la mortalità di 11,771 casi (389 per un milione di abitanti); nel 1891 diede appena un quoziente di 10 morti; mentre ritornò ad essere gravissima nel 1892 (20,039 morti, cioè 653 ogni milione di abitanti) e nel 1894 (14,668 morti, cioè 472 ogni milione di abitanti). Nel 1895 l'*influenza* fu causa diretta di 121 morti ogni milione di abitanti, nel 1896 di 209, nel 1897 di 118, nel 1898 di 275 e nel 1899 di 133. Nell'anno 1900 l'*influenza* dominò in modo gravissimo; essa fu causa di 17,306 morti, vale a dire di 535 ogni milione di abitanti, che è il quoziente più alto, dopo quello dell'anno 1892.

La mortalità per *siflide* è aumentata di anno in anno dal 1887 al 1893, ma nei sette anni susseguenti si è notata una leggiera diminuzione.

I morti per *rabbia*, che avevano superato il centinaio in ciascuno degli anni 1887, 1888 e 1889, scemarono fino a 53 nel 1895; nel 1896 la *rabbia* fu causa di 71 morti, nel 1897 di 102, nel 1898 di 66, nel 1899 di 80 e nel 1900 di 63. Questa serie di cifre, quantunque irregolare nel suo andamento, accenna ad una diminuzione nel numero dei morti per *rabbia* nel corso dei quattordici anni di osservazione. Tale fatto può dipendere dall'efficacia dei mezzi terapeutici ora adoperati per la cura di questa malattia (sistema Pasteur); o da una più accurata vigilanza esercitata dalle amministrazioni municipali sui cani vaganti; oppure dalla circostanza che la rabbia, del pari che

altre malattie infettive, può presentare da un anno all'altro forti oscillazioni nel suo grado di frequenza (1).

(1) La legge di sanità fa obbligo ai medici di denunziare alle autorità locali i casi di rabbia trasmessa all'uomo, e dai Bollettini sanitari pubblicati mensilmente dal Ministero dell'interno, si può rilevare il numero di queste denunzie. Esse furono 147 nel 1895, 173 nel 1896, 216 nel 1897, 170 nel 1898, 149 nel 1899 e 166 nel 1900.

Se poi si confronta il numero dei morti col numero dei casi, si trova che nel 1895, su 100 casi 36 furono mortali, nel 1896 41, nel 1897 47, nel 1898 39, nel 1899 54 e nel 1900 38. Stando a queste cifre, i nuovi mezzi terapeutici non avrebbero fatto diminuire in quei sei anni la mortalità per rabbia.

Per gli anni antecedenti al 1887 non si conosce il numero dei morti per rabbia in tutti i comuni del Regno; la statistica delle cause di morte era allora limitata ai 284 comuni capoluoghi di provincia, circondario o distretto, che complessivamente comprendono circa un quarto della popolazione del Regno. In quei comuni avvennero 29 casi di morte per rabbia nel 1881, 22 nel 1882, 28 nel 1883, 27 nel 1884, 36 nel 1885 e 29 nel 1886; in media 29 ogni anno.

Nel 1900, fra i 63 casi di morte per rabbia, 20 appunto furono dichiarati in quel gruppo di 284 comuni, e più precisamente 14 nei 69 capoluoghi di provincia e 6 nei capoluoghi di circondario.

È però da osservare che, fra i 14 individui morti nei 69 capoluoghi di provincia, soltanto 3 contrassero la malattia nello stesso comune in cui avvenne la morte; gli altri 11 vi furono inviati già infermi da altri comuni per essere ricoverati nelle cliniche o in altri istituti speciali di cura. Nel 1899 furono dichiarati nei 69 comuni capoluoghi 33 casi di morte per rabbia, dei quali 12 appartenevano alla popolazione residente, e nel 1898 23 dei quali 3 facevano parte della popolazione residente. I morti di rabbia negli anni antecedenti al 1898 non furono classificati secondo la residenza; non si sa quindi se anche negli anni 1881-86 la grande maggioranza dei casi registrati nei comuni capoluoghi spettasse alla popolazione avventizia curata negli ospedali.

I casi di rabbia sono, relativamente alla popolazione, molto più frequenti nelle provincie dell'Italia meridionale ed insulare che non in quelle dell'Italia settentrionale e centrale. In queste ultime le condizioni sono notevolmente migliorate nell'ultimo decennio, in confronto degli anni precedenti, per quanto si può arguire dalle due serie di cifre non perfettamente omogenee fra loro (sole città e città con comuni rurali) date nel seguente prospetto.

Compartimenti	Cifre assolute dei morti per rabbia			Cifre proporzionali ad un milione di abitanti		
	1881-86	1887-99	1900	1881-86	1887-99	1900
	Capoluoghi (284 comuni)	Intera regione		Capoluoghi (284 comuni)	Intera regione	
Piemonte	8	82	3	2.2	2.0	0.9
Liguria	2	19	1	1.2	1.5	0.9
Lombardia	26	97	8	5.4	1.8	1.9
Veneto	21	52	4	3.9	1.3	1.3
Emilia	19	62	4	4.2	2.0	1.6
Toscana	13	35	3	3.6	1.2	1.2
Marche	8	28	1	8.3	2.1	0.9
Umbria	7	21	..	8.0	2.6	..
Lazio	4	47	5	1.9	3.3	4.2
Abruzzi e Molise	3	48	6	3.1	2.7	4.2
Campania	22	162	6	4.7	4.1	1.9
Puglie	2	98	1	1.2	3.9	0.5
Basilicata	2	33	1	6.2	5.0	2.0
Calabria	1	58	8	0.9	3.4	5.9
Sicilia	21	206	6	3.7	4.8	1.7
Sardegna	12	84	6	15.4	8.6	7.6
REGNO	171	1 130	63	4.0	2.8	1.9

Classificando i morti per rabbia nell'anno 1900 secondo le stagioni, si nota che il maggior numero di essi si ebbe nell'autunno.

Mesi	I	II	III	IV	V	VI	VII	VIII	IX	X	XI	XII
Morti nel 1900	$\frac{5}{5}$	$\frac{2}{2}$	$\frac{3}{3}$	$\frac{2}{2}$	$\frac{10}{10}$	$\frac{5}{5}$	$\frac{5}{5}$	$\frac{5}{5}$	$\frac{4}{4}$	$\frac{8}{8}$	$\frac{7}{7}$	$\frac{7}{7}$

Per sesso, i morti nel 1900 si dividono in 49 maschi e 14 femmine, e prendendo le cifre dell'in-

Variò in modo irregolare la mortalità per *carbonchio e pustola maligna* (da 726 morti nel 1887 a 330 nel 1900 in cifre assolute).

La mortalità per *malattie tubercolari* accenna, durante il periodo di osservazione, ad una lieve diminuzione. Infatti, ogni milione di abitanti, si ebbero nel 1887 2101, nel 1888 2126 e nel 1889 2119 morti per tubercolosi, considerata nelle sue varie manifestazioni; invece nel 1897 la proporzione è stata solamente di 1759 morti, nel 1898 di 1733, nel 1899 di 1798 e nel 1900 di 1854. Tenendo divisi i casi di morte, secondo le localizzazioni della tubercolosi, si hanno, per gli anni dal 1887 al 1900, le cifre seguenti:

tiero periodo 1887-1900, si hanno 884 maschi (74 %) e 309 femmine (26 %). Queste ultime, sia per la forma del vestiario, sia perchè stanno più riparate in casa, sono meno esposte ai morsi di cani idrofobi.

Riguardo alle professioni, sono colpiti di preferenza gli agricoltori e, in generale gli individui che esercitano professioni all'aperto. Infatti fra i morti maschi nel 1900 si contarono 15 contadini, 4 braccianti, 1 pastore, 1 operaio, 1 guardia di finanza, 1 facchino, 1 portinaio, 1 commesso di negozio, 1 proprietario, 1 studente; per un morto non fu specificata la professione ed i rimanenti, in numero di 21, erano fanciulli sotto i 15 anni. Fra le femmine, vi erano 3. contadine, 6 casalinghe e 5 fanciulle sotto 15 anni.

Finalmente rispetto all'età, ponendo a raffronto i dati del periodo 1887-91 con quelli degli anni 1898, 1899 e 1900, si forma il seguente quadro:

Età	Morti per idrofobia							
	Cifre effettive				Proporzioni su 100 del totale			
	1887-91	1898	1899	1900	1887-91	1898	1899	1900
Sotto 5 anni	41	4	5	5	8	6	6	8
5-9	77	13	10	14	15	20	13	22
10-14	68	13	9	7	14	20	11	11
15-19	36	10	6	5	7	15	8	8
20-29	51	3	13	7	10	4	16	11
30-39	60	5	10	5	12	8	18	8
40-49	46	6	7	5	9	9	9	8
50-59	58	3	4	7	11	4	5	11
60-79	63	8	13	7	13	12	16	11
80 anni e più	4	1	2	1	1	2	3	2
Età ignota	1
TOTALE	499	66	80	63	100	100	100	100

Meglio sarebbe confrontare il numero dei morti in ciascun gruppo di età col totale dei coetanei viventi, ma non conosciamo ancora la distribuzione per età della popolazione censita il 10 febbraio 1901, e perciò qui ci siamo limitati a calcolare le proporzioni dei morti in ciascun gruppo di età su 100 morti per rabbia di qualsiasi età, dalle quali possiamo rilevare che il maggior numero di morti per idrofobia si riscontra nel gruppo di età fra 5 e 19 anni (36 per cento nel periodo 1887-91, 55 per cento nel 1898, 32 per cento nel 1899 e 41 per cento nel 1900).

Morti per malattie tubercolari sopra un milione di abitanti, negli anni dal 1887 al 1900.

PROSPETTO N. 6.

	1887	1888	1889	1890	1891	1892	1893	1894	1895	1896	1897	1898	1899	1900
Tubercolosi disseminata . . .	247	310	365	297	294	280	274	279	315	247	242	244	147	72
Tisi polmonare.	1074	1079	1058	1065	1003	1015	970	1013	1015	1057	977	957	1092	1218
Scrofula disseminata e lupo.	112	100	96	93	84	81	70	70	63	64	60	52	48	47
Meningite tubercolare e idrocefalo acquisito	179	193	189	177	200	191	203	177	144	154	140	142	184	183
Tabe mesenterica e tubercolosi intestinale.	460	419	388	353	375	364	354	326	324	329	292	286	273	283
Artrite fungosa, sinovite fungosa e tubercolosi delle ossa.	(a)29	(a)25	(a)23	(a)26	(a)29	(a)27	(a)25	(a)20	41	47	48	52	54	51
TOTALE	2101	2126	2119	2011	1985	1958	1896	1885	1902	1898	1759	1733	1798	1854

A primo aspetto potrebbe sorgere il dubbio che il numero delle morti per malattie tubercolari fosse nel fatto superiore a quello indicato, non essendovi compresi quei casi che, pur avendo natura tubercolare, erano stati dal medico dichiarati come casi di *diarrea cronica*, di *bronchite*, di *meningite*, o di *polmonite cronica*, senza specificare se provenissero da causa tubercolare. Ma ove si consideri che i morti di *polmonite cronica*, per ogni milione di abitanti, erano stati dichiarati in numero di 227 nel 1887, di 180 nel 1888, e sono venuti gradatamente diminuendo negli anni susseguenti fino a 41 nel 1897, a 29 nel 1898, a 47 nel 1899 ed a 43 nel 1900; che i morti per *bronchite*, i quali nel triennio 1887-89 erano stati 2220 per ogni milione di abitanti, nel triennio 1898-1900 scesero a 1967; e che il numero dei morti per *meningite acuta* si è mantenuto quasi invariato fra il 1887 ed il 1900, si può legittimamente ritenere che la diminuzione riscontrata nel numero dei morti per malattie tubercolari non dipende dall'aver i medici celata la diagnosi di tali malattie, sostituendovi delle dichiarazioni di morte per polmonite cronica o per bronchite o per meningite semplice.

Oltre ai casi di morte per tubercolosi delle ossa, sommati colle altre forme tubercolari, si contano circa 400 morti all'anno per la malattia di Pott.

Se si paragona il numero delle madri morte per malattie di gravidanza, parto e puerperio (compresa la febbre puerperale) ed il numero dei bambini morti per accidenti sopravvenuti durante il parto, col totale dei parti avvenuti nel Regno, si trova che la mortalità per queste cause è venuta scemando dal 1887 in poi.

(a) Non compresi i morti per tubercolosi delle ossa che prima dell'anno 1895 venivano classificati assieme alle morti per malattie delle ossa in genere.

Mortalità delle gestanti e dei neonati in dipendenza del parto.

PROSPETTO N. 7.

	ANNI	NUMERO dei parti (nati vivi e nati morti)	NUMERO delle donne morte per malattie di gravidanza parto e puerperio	NUMERO dei bambini morti per accidenti sopravvenuti nel parto	OGNI 1000 parti morirono	
					gestanti	neonati
	1900.	1 100 055	3 034	1 007	2.8	0.9
	1899.	1 121 084	3 572	1 031	3.2	0.9
	1898.	1 102 373	3 230	1 000	2.9	0.9
	1897.	1 135 505	3 342	1 101	2.9	1.0
	1896.	1 128 782	3 627	1 213	3.2	1.1
REGNO	1895.	1 125 131	3 407	1 568	3.0	1.4
	1894.	1 135 460	4 048	2 188	3.6	1.9
	1893.	1 158 552	3 990	2 202	3.4	1.9
	1890-92 . . .	3 416 431	12 236	6 481	3.6	1.9
	1887-89 . . .	3 508 892	19 930	9 660	5.7	2.8

La mortalità per *pellagra*, che da alcuni anni era in diminuzione, si è aggravata nel triennio 1898-1900; ed infatti i morti per questa causa furono, in cifre assolute, 3688 nel 1887 e 3483 nel 1888, crebbero sino a 4303 nel 1891 ed a 4292 nel 1892 per scendere poi a 3076 nel 1896 e a 2807 nel 1897, mentre nel 1898 risalirono a 3987, nel 1899 a 3836 e nel 1900 a 3788.

I morti per *diabete* furono 490 nel 1887 e 559 nel 1888 ed aumentarono fino a 894 nel 1898, a 1026 nel 1899 ed a 1082 nel 1900. Si nota invece una diminuzione nel numero dei morti per *gota*, da 231 nel 1887 a 133 nel 1900, in cifre assolute; e per *scorbuto*, da 532 a 265 negli stessi anni.

Le cifre dei bambini morti entro il primo mese dopo la nascita per *atrofia congenita*, si sono mantenute quasi invariate in ciascun anno del decennio 1887-96; ma diminuirono notevolmente negli anni susseguenti per la scemata mortalità infantile e per una maggiore accuratezza delle diagnosi fatte dai medici curanti. Al contrario, col prolungarsi della vita media dell'uomo, viene crescendo il numero dei morti per *marasmo senile*.

La mortalità per *tumori maligni* crebbe d'anno in anno, dapprima leggermente (427 morti ogni milione d'abitanti nel 1887 e 445 nel 1894), poscia con progressione più rapida (503 nel 1897, 511 nel 1898, 519 nel 1899 e 522 nel 1900).

Se si dividono i morti per *tumori maligni*, secondo la sede del tumore, si ottengono i dati seguenti:

Morti causate dai tumori maligni localizzati o disseminati in più organi, negli anni dal 1887 al 1900.

PROSPETTO N. 8.

SEDE DEI TUMORI MALIGNI	MEDIA annuale		NUMERO DEI MORTI NEGLI ANNI								
	1887-89	1890-92	1893	1894	1895	1896	1897	1898	1899	1900	
Tumori maligni	disseminati in più organi o di sede indeterminata	2 787	2 993	3 258	3 348	3 860	3 469	3 553	3 638	3 624	3 761
	dell'utero, vagina, ovaia	2 403	2 375	2 203	2 240	2 522	2 384	2 498	2 524	2 578	2 564
	delle mammelle	1 013	862	879	874	870	940	909	875	916	950
	della vescica, uretra, prostata, pene, testicoli	308	285	242	280	256	321	298	299	283	301
	della bocca, labbra, lingua, palato, fauci, tiroide, laringe, trachea	437	415	473	495	698	707	842	1 024	1 145	1 059
	dello stomaco, esofago	3 341	3 739	3 831	4 063	4 169	4 388	4 557	4 585	4 613	4 613
	del fegato, milza, pancreas, intestino, peritoneo	2 122	2 235	2 271	2 445	2 424	2 869	3 009	3 115	3 240	3 312
	delle ossa, articolazioni	254	79	22	64	158	284	197	125	139	237
	dei centri nervosi ed organi dei sensi	61	44	55	32	132	120	104	145	142	76
TOTALE	12 726	13 027	13 234	13 841	15 089	15 482	15 967	16 330	16 680	16 873	

Una leggiera diminuzione si è osservata dal 1887 al 1900 nel numero dei morti di *apoplessia cerebrale*, di *epilessia*, di *epatite* e di *reumatismo articolare acuto e cronico*; il fatto opposto si è verificato per i *vizi di cuore*, per le malattie delle *arterie* e per malattie *dei reni*.

Sono scemate le dichiarazioni di morte per *eclampsia infantile*, da 805 per un milione d'abitanti nel 1887 a 549 nel 1900. È noto però che le convulsioni nei bambini non sono molte volte che l'accidente terminale di altre malattie, specialmente di disturbi dell'apparato digerente; e perciò la diminuzione avvertita dipende in parte dall'aver i medici assegnato una maggiore importanza alla malattia primaria che non all'accidente terminale.

Un miglioramento sensibile si è osservato dal 1887 al 1900 nella mortalità per malattie infiammatorie dell'apparato respiratorio; infatti i morti per *bronchite acuta e cronica* diedero un quoziente di 2416 ogni milione di abitanti nella media degli anni 1887-92, si mantennero intorno a questo numero fino all'anno 1895 e diminuirono notevolmente nei cinque anni seguenti, nei quali il quoziente fu di 2035 ogni milione di abitanti.

La *polmonite crupale* e la *bronco-polmonite acuta* aggravarono la mortalità di 2350 casi in media ogni milione di abitanti negli anni 1887-92, e più ancora nel periodo 1893-96 (2514 ogni milione di abitanti), mentre negli anni susseguenti il quoziente di mortalità discese a 2256. I morti per *malattie della pleura* discesero da 159 ogni milione di abitanti nel 1887 a 94 nell'anno 1900.

La mortalità per *enterite, diarrea e colera indigeno* presenta, nel periodo di tempo da noi considerato, un andamento irregolare. Nell'anno 1887 essa diede un quoziente di 3147 morti ogni milione di abitanti, attorno al quale si aggirò sino al 1890; negli anni susseguenti si aggravò, tantochè nel 1895 il quoziente salì a 3650 (il più alto nel periodo), nel 1897 scese a 3141 per salire subito nell'anno appresso a 3511, scendere di nuovo nel 1899 a 2955, determinando così in detto anno il quoziente più basso, mentre nel 1900 tornò ad aggravarsi fortemente, dando un altro massimo quoziente di 3560 ogni milione di abitanti.

I morti per *elmintiasi* sono stati 5104 nel 1887 in cifre effettive, e queste cifre sono diminuite gradatamente negli anni susseguenti fino a 1206 nel 1900. La diminuzione soltanto in parte è un fatto reale e dipende dall'essere in molti comuni migliorata la qualità dell'acqua potabile; ma per altra parte essa deve essere stata causata da una maggiore accuratezza dei medici nel fare le diagnosi delle malattie. Un tempo parecchi casi di malattie dell'apparato digerente nei bambini erano dai medici attribuiti alla presenza, effettiva o supposta, di vermi nell'intestino; posteriormente invece si è assegnata un'importanza secondaria alla presenza dei vermi nell'intestino, considerando come causa principale della morte i processi di fermentazione sviluppatasi nel canale digerente. Probabilmente dipende dallo stesso motivo la diminuzione che si è verificata nel numero dei morti per *dissenteria*, da 6279 nel 1887, in cifre effettive, a 52 nel 1900. Pei primi anni figuravano sotto questa rubrica molti casi di morte per semplice diarrea, mentre negli ultimi vi furono iscritti i soli casi di dissenteria cruenta. Questa maggiore precisione di diagnosi da parte dei medici, mentre ha fatto diminuire la cifra dei morti per eclampsia infantile, per elmintiasi e per dissenteria, ha contribuito a far aumentare dal 1887 in poi il numero dei morti per diarrea e gastroenterite.

L'*alcoolismo cronico* nel 1887 causò 434 morti, in cifre assolute. Questo numero si mantenne pressochè invariato sino al 1891, ma nell'anno successivo salì improvvisamente a 625 e durante tutto il triennio 1892-94 si mantenne ugualmente alto, per ritornare nel 1895 a 473. Nel 1896 i morti furono 557, nel 1897 504, nel 1898 541, nel 1899 555 e nel 1900 523.

Delle morti violente, siano esse dovute ad infortunio accidentale, a omicidio od a suicidio, ci occupiamo in modo particolare nel capo IV della presente Introduzione.

§ 4. — **Distribuzione geografica di alcune malattie, specialmente infettive, negli anni 1898, 1899 e 1900.**

Per la singolare importanza delle malattie infettive, come indice delle condizioni igieniche generali e locali, stimiamo utile di mettere in evidenza dove siano state più frequenti e dove meno quelle forme le quali nel nostro paese hanno una maggior diffusione. A ciò è inteso il prospetto seguente, in cui è indicato, in cifre effettive ed in cifre proporzionali a 100,000 abitanti, il numero dei morti per *vaiuolo*, per *morbillo*, per *scarlattina*, per *difterite* e *crup*, per *febbre tifoidea*, per *ipertosse*, per *febbri da malaria*, per *sifilide*, per *pustola maligna* e *carbonchio*, per *febbre puerperale*, per *pellagra*, per *tubercolosi disseminata e sue manifestazioni locali* e per *pneumonite acuta*, nei singoli compartimenti del Regno, durante gli anni 1898, 1899 e 1900.

COMPARTIMENTI	Totale dei morti per qualsiasi causa			Vainolo			Morbilli		
	1900	1899	1898	1900	1899	1898	1900	1899	1898
	Piemonte	73 739	66 248	69 454	56	23	12	1 374	420
Liguria	22 609	19 800	20 524	2	5	6	270	206	95
Lombardia	99 703	94 373	98 413	26	22	22	1 548	1 144	1 202
Veneto	64 222	60 461	58 375	6	15	10	747	925	290
Emilia	55 818	52 611	57 645	11	16	4	343	402	172
Toscana	54 966	50 716	54 212	34	1	2	351	416	172
Marche	25 114	22 753	23 716	..	1	1	93	66	53
Umbria	14 858	12 957	14 449	3	45	53	49
Lazio	27 713	23 372	24 333	5	1	8	713	104	278
Abruzzi e Molise	34 510	33 938	36 106	2	..	7	279	558	315
Campania	80 691	72 996	75 941	162	11	14	1 333	635	721
Puglie	52 327	48 751	53 428	3	19	96	147	740	632
Basilicata	14 754	12 010	13 543	..	3	115	246	120	43
Calabria	37 177	30 986	31 466	4	81	39	257	144	269
Sicilia	90 697	81 877	82 357	2	4	28	974	1 211	774
Sardegna	20 019	19 544	18 303	3	12	53	107	289	28
REGNO	768 917	703 393	732 265	316	214	420	8 827	7 433	5 429

A) Cifre

Scarlattina			Difterite e crup			Febbri da malaria				Febbre tifoidea			
1900	1899	1898	1900	1899	1898	1900		1899		1898	1900	1899	1898
						Febbri da malaria	Cachessia palustre	Febbri da malaria	Cachessia palustre				
62	69	32	609	693	768	123	22	150	12	159	739	845	971
8	6	9	131	122	135	6	1	12	2	7	193	215	288
50	51	55	1 584	1 886	2 058	188	36	239	49	283	1 921	2 000	2 170
101	184	290	594	729	549	238	53	229	52	289	1 125	929	1 149
51	151	19	439	503	540	165	48	160	41	241	895	892	1 330
154	51	69	642	584	511	232	62	149	47	224	1 252	1 410	2 103
27	49	11	120	104	122	27	3	26	7	26	436	524	587
3	3	23	121	128	52	30	10	27	4	21	317	318	441
19	10	11	135	94	116	552	172	407	122	560	622	518	518
156	611	788	136	259	487	559	137	310	75	550	735	701	793
91	418	291	263	317	256	939	238	618	182	1 045	1 384	1 385	1 494
331	1 744	1 964	260	301	445	2 349	513	1 159	296	1 688	1 566	1 355	1 569
97	309	479	33	70	188	826	318	397	146	640	235	228	199
157	122	264	162	211	294	1 342	396	752	278	1 088	865	838	688
175	705	185	515	812	1 126	3 375	699	2 100	614	2 559	2 598	2 623	2 953
1	4	2	46	80	161	1 864	342	1 870	279	1 998	177	182	159
1 483	4 487	4 492	5 790	6 893	7 808	12 815	3 050	8 605	2 206	11 378	15 060	14 963	17 412

assolute.

B) Cifre proporzionali

COMPARTIMENTI	Totale dei morti per qualsiasi causa			Vainolo			Morbilli		
	1900	1899	1898	1900	1899	1898	1900	1899	1898
Piemonte	2 228	2 010	2 115	2	1	..	42	13	10
Liguria	2 110	1 865	1 951	1	25	19	9
Lombardia	2 339	2 230	2 343	1	1	1	36	27	29
Veneto	2 056	1 946	1 889	24	30	9
Emilia	2 291	2 171	2 393	..	1	..	14	17	7
Toscana	2 166	2 012	2 166	1	14	17	7
Marche	2 376	2 166	2 271	9	6	5
Umbria	2 237	1 966	2 209	7	8	7
Lazio	2 334	1 994	2 103	1	60	9	24
Abruzzi e Molise	2 401	2 372	2 535	19	39	22
Campania	2 560	2 326	2 431	5	42	20	23
Puglie	2 687	2 528	2 799	..	1	5	8	38	33
Basilicata	3 000	2 433	2 734	..	1	23	50	24	9
Calabria	2 720	2 277	2 322	..	6	3	19	11	20
Sicilia	2 584	2 353	2 389	1	28	35	22
Sardegna	2 540	2 498	2 356	..	2	7	14	37	4
REGNO	2 377	2 189	2 294	1	1	1	27	23	17

a 100,000 abitanti.

1900	1899	1898	1900	1899	1898	1900		1899		1898	1900	1899	1898
						Febbri da malaria	Cachessia palustre	Febbri da malaria	Cachessia palustre				
2	2	1	18	21	23	4	1	5	..	5	22	26	30
1	1	1	12	11	13	1	..	1	..	1	18	20	27
1	1	1	37	45	49	4	1	6	1	7	45	47	52
3	6	9	19	23	18	8	2	7	2	9	36	30	37
2	6	1	18	21	22	7	2	7	2	10	37	37	55
6	2	3	25	23	20	9	2	6	2	9	49	56	84
3	5	1	11	10	12	3	..	2	1	2	41	50	56
..	..	4	18	19	8	5	2	4	1	3	48	48	67
2	1	1	11	8	10	46	14	35	10	48	52	44	45
11	43	55	9	18	34	39	10	22	5	39	51	49	56
3	13	9	8	10	8	30	8	20	6	33	44	44	48
17	90	103	13	16	23	121	26	60	15	88	80	70	82
20	63	97	7	14	38	168	65	80	30	129	48	46	40
11	9	19	12	16	22	98	29	55	20	80	63	62	51
5	20	5	15	23	33	96	20	60	18	74	74	75	86
..	1	..	6	10	21	236	43	239	36	257	22	23	20
5	14	14	18	21	24	40	9	27	7	36	47	47	55

Morti per alcune malattie infettive e per

Segue PROSPETTO N. 9.

COMPARTIMENTI	Ipertosse			Stifilide			Pustola maligna, carbonchio		
	1900	1899	1898	1900	1899	1898	1900	1899	1898
Piemonte	781	821	467	98	109	106	13	17	6
Liguria	178	175	125	49	48	60	5	10	3
Lombardia	1 029	1 032	1 324	193	267	213	6	11	12
Veneto	637	1 297	906	98	95	116	8	11	13
Emilia	742	738	815	115	138	139	6	11	11
Toscana	456	655	1 004	103	102	100	13	14	16
Marche	315	454	269	46	34	48	3	5	3
Umbria	117	186	207	42	40	28	9	13	14
Lazio	116	247	179	174	176	154	14	26	24
Abruzzi e Molise	171	338	306	104	140	113	11	25	27
Campania	300	440	312	367	422	451	55	66	53
Puglie	271	166	169	148	131	124	33	52	58
Basilicata	109	36	89	39	31	36	35	34	32
Calabrie	392	270	250	182	184	199	44	66	70
Sicilia	497	604	650	328	403	333	52	71	60
Sardegna	454	427	348	31	34	27	23	29	31
REGNO	6 565	7 886	7 420	2 117	2 354	2 247	330	461	433

A) Cifre

COMPARTIMENTI	Ipertosse			Stifilide			Pustola maligna, carbonchio		
	1900	1899	1898	1900	1899	1898	1900	1899	1898
Piemonte	24	25	14	3	3	3	..	1	..
Liguria	17	16	12	5	5	6	..	1	..
Lombardia	24	24	32	5	6	5
Veneto	20	42	29	3	3	4
Emilia	30	30	34	5	6	6
Toscana	18	26	40	4	4	4	1	1	1
Marche	30	43	26	4	3	5
Umbria	18	28	32	6	6	4	1	2	2
Lazio	10	21	15	15	15	13	1	2	2
Abruzzi e Molise	12	24	21	7	10	8	1	2	2
Campania	10	14	10	12	13	14	2	2	2
Puglie	14	9	9	8	7	6	2	3	3
Basilicata	22	7	18	8	6	7	7	7	6
Calabrie	29	20	18	13	14	15	3	5	5
Sicilia	14	17	19	9	12	10	1	2	2
Sardegna	58	55	45	4	4	3	3	4	4
REGNO	20	25	23	7	7	7	1	1	1

B) Cifre proporzionali

pellagra negli anni 1898, 1899 e 1900.

COMPARTIMENTI	Febbre puerperale			Pellagra			Tubercoloai disseminata e sue manifestazioni locali			Pneumonite acuta				
	1900	1899	1898	1900	1899	1898	1900	1899	1898	1900		1899		1898
										Pneumo-nite crupale	Bronco-polmonite acuta	Pneumo-nite crupale	Bronco-polmonite acuta	
Piemonte	114	125	131	133	158	166	6 281	6 047	5 809	4 721	4 042	4 911	2 947	7 437
Liguria	33	35	26	2	6	10	2 633	2 536	2 260	1 438	2 064	1 418	1 533	3 164
Lombardia	147	194	155	827	1 038	1 074	9 627	9 192	8 814	5 412	4 374	6 074	3 655	9 774
Veneto	77	101	94	1 288	1 189	1 256	6 412	5 923	5 822	2 809	2 474	3 090	2 340	4 591
Emilia	89	98	70	812	812	782	5 014	4 609	4 804	2 457	2 612	2 744	2 295	5 369
Toscana	57	92	89	186	189	243	5 403	5 430	5 228	2 664	2 756	2 930	2 165	5 302
Marche	21	44	25	316	242	220	1 624	1 591	1 491	829	966	884	729	1 736
Umbria	26	31	22	182	176	207	1 007	926	1 015	698	634	762	476	1 311
Lazio	41	47	46	28	20	16	2 562	2 451	2 298	1 496	1 280	1 645	766	2 742
Abruzzi e Molise	52	66	79	9	3	6	2 182	2 284	2 175	1 583	1 406	1 919	1 296	3 502
Campania	69	102	138	3	1	4	5 260	5 269	4 711	4 725	5 131	4 969	4 214	10 038
Puglie	71	95	96	..	2	1	3 566	3 530	3 440	2 835	1 616	3 071	1 762	5 127
Basilicata	22	31	32	1	546	526	475	701	581	804	432	1 265
Calabrie	73	77	49	1	..	2	1 655	1 464	1 375	2 360	1 331	2 243	1 259	3 446
Sicilia	95	112	122	4 763	4 560	4 303	5 676	2 354	4 807	1 988	6 761
Sardegna	46	52	40	1 434	1 418	1 294	1 592	484	1 575	452	1 847
REGNO	1 033	1 302	1 214	3 788	3 836	3 987	59 969	57 756	55 314	41 996	34 105	43 846	28 309	73 412

assolute.

a 100,000 abitanti.

COMPARTIMENTI	Febbre puerperale			Pellagra			Tubercoloai disseminata e sue manifestazioni locali			Pneumonite acuta				
	1900	1899	1898	1900	1899	1898	1900	1899	1898	1900		1899		1898
Piemonte	3	4	4	4	5	5	190	183	177	143	122	149	89	226
Liguria	3	3	2	..	1	1	246	239	215	134	193	134	144	301
Lombardia	3	5	4	19	25	26	226	217	210	127	103	144	86	233
Veneto	2	3	3	41	38	41	205	191	188	90	79	99	75	149
Emilia	4	4	3	33	34	32	206	190	199	101	107	113	95	223
Toscana	2	4	4	7	7	10	213	215	209	105	109	116	86	212
Marche	2	4	2	30	23	21	154	151	143	78	91	84	69	166
Umbria	4	5	3	27	27	32	152	140	155	105	95	116	72	200
Lazio	3	4	4	2	2	1	216	209	199	126	108	140	65	237
Abruzzi e Molise	4	5	6	1	152	160	153	110	98	134	91	246
Campania	2	3	4	167	168	151	150	163	158	134	321
Puglie	4	5	5	183	183	180	146	83	159	91	269
Basilicata	4	6	6	111	107	96	143	118	163	88	255
Calabrie	5	6	4	121	108	101	173	97	165	93	254
Sicilia	3	3	4	136	131	125	162	67	138	57	196
Sardegna	6	7	5	182	181	167	202	61	201	58	238
REGNO	3	4	4	12	12	12	185	180	173	130	105	136	88	230

Osservando la frequenza delle morti causate dalle varie malattie infettive, durante il 1900, si trova che il *vaiuolo* fu mite in tutti i compartimenti; il più colpito fu la Campania con 162 morti, pari a 5 ogni 100,000 abitanti. Nelle Marche, nell'Umbria e nella Basilicata non si verificò nessuna morte per vaiuolo.

Il *morbillo* dominò particolarmente nel Lazio (60 morti ogni 100,000 abitanti), nella Basilicata (50), nel Piemonte e nella Campania (42) e nella Lombardia (36).

La *scarlattina* inferì principalmente nella Basilicata (20 morti ogni 100,000 abitanti), nelle Puglie (17) e negli Abruzzi e nelle Calabrie (11). I quozienti minimi di mortalità per questa causa si ebbero nella Liguria e nella Lombardia (1), nel Piemonte, nell'Emilia e nel Lazio (2). L'Umbria e la Sardegna furono, si può dire, immuni da questa infezione.

La *difterite* fu grave in Lombardia (37) e in Toscana (25); causò poche morti nella Sardegna (6), nella Basilicata (7), nella Campania (8) e negli Abruzzi (9). Nelle cifre suddette sono compresi anche i morti per *laringite crupale*.

La *febbre tifoidea* fece maggiori vittime nelle Puglie (80 morti ogni 100,000 abitanti), nella Sicilia (74) e nelle Calabrie (63). Le proporzioni più basse si ebbero nella Liguria (18), nel Piemonte e nella Sardegna (22).

Le morti per *ipertosse* furono numerose nella Sardegna (58), nell'Emilia e nelle Marche (30) e nelle Calabrie (29), e meno frequenti nel Lazio e nella Campania (10).

Le *febbri da malaria* e la *cachessia palustre*, che nelle provincie situate a nord del parallelo di Roma causarono pochissime morti, nella Sardegna ne causarono 279 ogni 100,000 abitanti, nella Basilicata 233, nelle Puglie 147, nelle Calabrie 127, nella Sicilia 116, nel Lazio 60, negli Abruzzi 49 e nella Campania 38.

La *sifilide* cagionò un numero relativamente più grande di morti, massime nell'infanzia, nel Lazio (15) (a), nelle Calabrie (13) e nella Campania (12) ed un minor numero in Piemonte e nel Veneto (3), nella Toscana, nelle Marche e nella Sardegna (4).

Le morti per *pustola maligna* furono più frequenti in Basilicata (7), nelle Calabrie e nella Sardegna (3); e rarissime, per contro nelle provincie dell'Italia settentrionale.

Nelle morti per *febbre puerperale* da un massimo di 6 nella Sardegna si scese a un minimo di 2 nel Veneto, nella Toscana, nelle Marche e nella Campania.

Le *affezioni tubercolari* (sotto la quale rubrica sono comprese le morti per *tubercolosi disseminata* in più organi, per *tisi polmonare*, per *meningite tubercolare* e *idrocefalo acquisito*, per *scrofolo disseminata* e per *lupo*, per *tabe mesenterica* e *tubercolosi intestinali*, per *sinovite* e *artrite fungosa*, e per *tubercolosi delle ossa*) diedero quozienti più alti di mortalità, nella Liguria (246 morti ogni 100,000 abitanti), nella Lombardia (226), nel Lazio (216) e nella Toscana (213); e più bassi nella Basilicata (111), nelle Calabrie (121) e nella Sicilia (136).

(a) Conviene rammentare, quando si parla del Lazio, che si indica il territorio della sola provincia di Roma, nella quale la città capitale comprende circa la metà della popolazione totale, onde questo compartimento male si può confrontare con quelli che hanno una superficie più estesa, in cui prevale, per numero, la popolazione rurale.

Le morti per *pneumonite crupale* e per *bronco polmonite acuta*, dominarono più che altrove nella Liguria (327 morti ogni 100,000 abitanti), nella Campania (313), nelle Calabrie (270), nel Piemonte (265), nella Sardegna (263) e nella Basilicata (261) e meno nelle Marche e nel Veneto (169).

Fin qui ci siamo occupati delle infezioni più frequenti. Ma stimiamo utile aggiungere per lo stesso anno 1900 qualche cenno anche sulla distribuzione territoriale di due altre malattie, le quali hanno un'importanza singolare per lo studio della geografia medica italiana e sono la *pellagra* e l'*alcoolismo* cronico ed acuto.

La *pellagra* è malattia quasi esclusiva dell'Italia settentrionale e centrale. Infatti si osservarono soltanto 28 casi di morte per questa causa nel Lazio, 9 negli Abruzzi, 3 in Campania, 1 in Basilicata ed 1 nelle Calabrie; mentre se ne contarono 41 ogni 100,000 abitanti nel Veneto, nell'Emilia 33, nelle Marche 30, nell'Umbria 27 e nella Lombardia 19.

I morti per *alcoolismo* cronico furono 523 ed i morti per infortuni causati dall'ubbrichezza 20; i quozienti di mortalità più alti si notarono in Liguria, nel Veneto, nella Sardegna, nella Lombardia, nel Piemonte e nelle Marche, i più bassi nella Campania, negli Abruzzi, nelle Puglie, nella Sicilia e nelle Calabrie. Nella Basilicata non si verificò nessuna morte per alcoolismo

Nel prospetto seguente sono posti a raffronto i dati dell'anno 1900 con quelli del 1899, del 1898, del 1897 e dei due quinquenni 1887-91 e 1892-96.

**Media annuale dei morti per alcoolismo cronico e per infortunio causato da ubbriachezza
in rapporto ad 1 milione di abitanti.**

PROSPETTO N. 10.

ANNI	Piemonte	Liguria	Lombardia	Veneto	Emilia	Toscana	Marche	Umbria	Lazio	Abruzzi	Campania	Puglie	Basilicata	Calabria	Sicilia	Sardegna	Regno
1887-91.	19.4	35.4	25.5	25.4	12.7	10.1	30.2	13.5	16.1	7.6	5.4	9.0	6.3	10.4	9.6	27.6	16.2
1892-96.	27.7	42.4	34.2	29.4	17.5	13.5	31.8	12.9	13.1	8.4	6.6	8.6	11.1	9.6	9.3	27.1	19.5
1897.	26.6	34.5	32.9	25.0	17.5	9.3	25.1	10.8	14.0	7.8	4.5	4.8	10.1	5.2	7.0	15.6	16.8
1898.	28.0	30.4	30.9	29.4	11.6	16.4	23.9	12.2	23.3	3.5	5.8	5.2	8.1	9.6	7.3	14.2	17.5
1899.	26.7	21.7	30.0	33.8	18.2	12.7	31.4	16.7	18.8	11.2	4.5	7.3	6.1	5.9	5.5	28.1	18.1
1900.	25.7	36.4	30.0	32.3	11.9	9.1	21.8	9.0	13.5	5.6	5.1	5.6	..	7.3	6.6	31.7	16.8

§ 5. — Cause di morte predominanti in ciascun sesso.

Nel prospetto n. 11, le morti causate dalle malattie più frequenti, sono state classificate secondo il sesso e l'età dei defunti. Nello stesso prospetto sono indicate le cifre proporzionali dei morti per le malattie suddette a 1000 morti del rispettivo gruppo di età, avvenute per qualunque causa.

Morirono nel 1900, in tutto il Regno, 387,938 maschi e 380,979 femmine; nella ragione cioè di 102 maschi ogni 100 femmine: nel 1899 si verificò la stessa proporzione.

Quantunque muoiano ogni anno più maschi che femmine, pure parecchie malattie sono più esiziali per queste ultime, senza parlare delle malattie che sono proprie soltanto della donna.

Morirono nel 1900 più femmine che maschi per febbre tifoidea, per ipertosse, per malattie tubercolari, per anemia e clorosi, per tabe senile, per tumori maligni, per vizi di cuore, per peritonite ed idrope-ascite, per ustioni.

Sono invece più frequenti nei maschi le morti di bambini nell'atto del parto e quelle per vizi congeniti; le morti per febbri da malaria, per pellagra, per apoplezia, per encefalite e mielite, per polmonite acuta, per ateromasia arteriosa, per epatite, per malattie degli organi urinari, per sclerema, per alcoolismo e le morti violente per cause accidentali, per suicidio e per omicidio.

Gli stessi fatti sono risultati dalle statistiche degli anni 1887 e seguenti.

§ 6. — Cause di morte predominanti nelle diverse età.

Nelle tavole analitiche i morti sono stati divisi, secondo l'età, in 25 gruppi, cioè dalla nascita a meno di 1 mese, da 1 mese a meno di 1 anno, e poi d'anno in anno fino al 5° anno e per gruppi di cinque in cinque anni pel rimanente della scala.

Nell'ultimo gruppo furono collocati gli individui di età ignota. Ma nelle notizie riassuntive che formano oggetto di questa introduzione, la classificazione dei morti per età è fatta in otto gruppi, e cioè dalla nascita a meno di 1 anno, da 1 anno a 4 compiuti, da 5 a 9, da 10 a 19, da 20 a 39, da 40 a 59, da 60 a 79 e da 80 anni in su.

Esaminando le proporzioni dei morti classificati per malattie, a 1000 morti per qualsiasi malattia in ciascun gruppo di età, si nota quanto segue:

Nel gruppo dei maschi dalla nascita a meno di 1 anno sono più numerose le morti per immaturità e debolezza congenita (266.5 ogni 1000 morti), per diarrea infantile e gastro-enterite (258.5) e per malattie infiammatorie dell'apparato respiratorio che, complessivamente, causarono 188.1 morti ogni 1000, così ripartiti: 137.5 per bronchite acuta, 31.4 per bronco-polmonite acuta e 19.2 per polmonite crupale. Vengono in seguito le morti per eclampsia (70.9), quelle per gastrite (22.7), quelle per affezioni tubercolari (20.8) e quelle per meningite semplice cerebrale e spinale (18.9). Le febbri infettive esantematiche, vaiuolo, morbillo, scarlattina e risipola, causarono, in questa età, 16.6 morti su 1000.

Nel gruppo da 1 a 4 anni (maschi) tengono il primo posto le morti per diarrea infantile e gastro-enterite (308.7 per 1000 morti), vengono in seguito le malattie dell'apparato respiratorio comprendenti la bronchite acuta (125.6), la bronco-polmonite acuta (55.6) e la pneumonite crupale (34.5); quindi le affezioni tubercolari (63.5), le febbri erattive, vaiuolo, morbillo, scarlattina e risipola (56.0), la meningite (39.6), le convulsioni (36.6), le febbri da malaria con la cachessia palustre (35.7), la difterite col crup (29.8) e l'anemia (27.7).

Nel gruppo da 5 a 9 anni (maschi) predominano le morti per malattie tubercolari con 128.1 per ogni 1000 morti, la diarrea e l'enterite con 114.6, la meningite semplice cerebrale e spinale con 88.3, la febbre tifoidea con 70.0 e le malattie infiammatorie dello apparato respiratorio con 137.7, le quali comprendono la bronchite acuta con 51.6, la bronchite cronica con 5.4, la pneumonite crupale con 38.4, la bronco-polmonite acuta con 36.5 e la pleurite con 5.8. Seguono la febbre da malaria con 60.1, la cachessia palustre con 8.3, le febbri eruttive con 55.4, la difterite e crup pure con 55.4, le morti violente accidentali con 40.8 e le malattie dei reni con 37.7, probabilmente come successione morbosa di malattie infettive acute.

Nel gruppo da 10 a 19 anni (maschi) prevalgono le morti per malattie tubercolari (234.3 ogni 1000 morti) e quelle per febbre tifoidea (118.2). Le malattie infiammatorie dell'apparato respiratorio diedero 117.8 morti ogni 1000, così ripartite: bronchite acuta 21.1, bronchite cronica 7.2, polmonite crupale 58.0, bronco-polmonite acuta 23.7 e pleurite 7.8; le morti violente per cause accidentali (63.6) e la meningite (62.9). La diarrea e la gastro-enterite sono rappresentate in questo gruppo da 51.1 morti su 1000;

l'enterite e la tiflite da 4. 9, la febbre da malaria da 47. 1 e la cachessia palustre da 7. 9, le malattie del cuore da 42. 6, quelle dei reni da 23. 8, la peritonite da 22. 9, l'influenza da 15. 7 e le quattro febbri eruttive da 13. 3.

Delle morti che avvengono fra 20 e 39 anni (maschi), un terzo sono attribuite alle affezioni tubercolari (338. 3 su 1000 morti); vengono in seguito le malattie dell'apparato respiratorio con 175. 8 morti per 1000, ripartite in 19. 0 per bronchite acuta, in 4. 3 per bronchite cronica, in 110. 0 per polmonite crupale, in 30. 9 per bronco-polmonite acuta ed in 11. 6 per pleurite. La febbre tifoidea è rappresentata da 62. 5 su 1000 morti, le malattie del cuore da 44. 0, le morti accidentali da 41. 6, l'enterite e la diarrea, complessivamente, da 30. 8, la febbre da malaria da 22. 3, la cachessia palustre da 6. 1, la meningite da 20. 8 e l'influenza da 20. 2. In questo gruppo d'età sono ancora da notarsi le malattie dei reni con 19. 3 morti su 1000, i suicidi con 18. 5, gli omicidi pure con 18. 5, l'apoplessia cerebrale con 15. 8 ed infine l'alcoolismo cronico con 2. 2.

Nel gruppo da 40 a 59 anni (maschi) tengono il primo posto le malattie dell'apparato respiratorio con 243. 9 morti su 1000; queste morti si dividevano così: 25. 4 per bronchite acuta, 11. 3 bronchite cronica, 144. 2 polmonite crupale, 53. 2 bronco-polmonite acuta e 9. 8 pleurite. Vengono poi le malattie tubercolari (112. 8), le malattie del cuore (95. 6), l'apoplessia e congestione cerebrale (59. 6), i tumori maligni (54. 0), l'enterite e la diarrea prese insieme (45. 3), l'epatite (32. 5), le morti accidentali (31. 4), l'influenza (30. 0), le febbri da malaria (19. 9) e la cachessia palustre (7. 9), le malattie dei reni (25. 7), l'anemia (20. 0) e la febbre tifoidea (16. 3). Sono ancora da notarsi, in questo gruppo d'età, le malattie delle arterie con 14. 2 su 1000 morti, i suicidi con 13. 0, la pellagra con 12. 3, ed infine l'alcoolismo cronico che raggiunge la proporzione di 4. 8 su 1000 morti e il diabete quella di 5. 1.

Nel gruppo da 60 a 79 anni (maschi) le malattie dell'apparato respiratorio seguitano a tenere il primo posto; esse furono causa di 211. 5 morti su 1000, e cioè di 39. 9 per bronchite acuta, di 23. 2 per bronchite cronica, di 84. 9 per pneumonite crupale, di 58. 4 per bronco-polmonite acuta e di 5. 1 per pleurite. Il secondo posto è tenuto dalle malattie del cuore le quali furono dichiarate causa di 147. 6 per 1000 morti; vengono quindi l'apoplessia cerebrale con 120. 8 ed il marasma senile con 114. 3. Scendono poi alla proporzione di 61. 7 su 1000 le morti per diarrea, enterite, gastroenterite, prese complessivamente, di 42. 7 quelle per tumori maligni e di 36. 3 quelle per influenza. Le morti per affezioni tubercolari, che, come abbiamo visto, tengono quasi sempre il primo posto nei diversi gruppi d'età (da 5 a 59 anni), in questo, invece, rappresentano uno dei bassi quozienti, e cioè 20. 3 per ogni 1000 morti. Debbonsi ancora notare, in questo gruppo d'età, le morti per malattie delle arterie con 27. 6 su 1000, le malattie dei reni (19. 8), le morti accidentali (14. 3), la pellagra (14. 3), l'epatite (14. 0) e la febbre da malaria con la cachessia palustre (12. 6).

Finalmente nel gruppo da 80 anni in su, poco meno della metà delle morti derivarono da marasma senile (414. 7 su 1000 morti nei maschi). Vengono in seguito le malattie dell'apparato respiratorio che, complessivamente, diedero 154. 6 morti su 1000, così ripartiti: 47. 1 per bronchite acuta, 22. 9 per bronchite cronica, 41. 7 per pneumo-

nite crupale, 41.0 per bronco-polmonite acuta ed 1.9 per pleurite. L'apoplessia cerebrale raggiunge, nella estrema età, la proporzione di 95.4 su 1000 morti, le malattie del cuore quella di 93.7, l'enterite e la diarrea quella di 51.7, le malattie delle arterie quella di 29.9 e per ultimo l'influenza, che dominò nell'anno 1900, determinò, in questo gruppo d'età, 38.0 morti su 1000.

Deduzioni presso a poco eguali a quelle che abbiamo sopra esposte, i traggono dalle cifre che rappresentano la mortalità delle femmine in ciascun gruppo di età.

In conclusione, si trova che la risipola, la siflide, la gastrite e la bronchite acuta, furono relativamente più frequenti nel primo anno di età; il morbillo, la diarrea infantile e la gastro-enterite, l'ipertosse, l'anemia e la leucemia, nel gruppo d'età fra 1 e 4 anni. Si mantiene ancora altissima in questo gruppo d'età la mortalità per bronchite acuta ed assume proporzioni grandi quella per bronco-polmonite acuta. Il vaiuolo, la scarlattina, la difterite col crup, le febbri e la cachessia da malaria, la meningite cerebrale e spinale e le malattie dei reni, furono più frequenti fra 5 e 9 anni; la peritonite, la febbre tifoidea, il reumatismo articolare acuto, le morti per cause violente accidentali ed il tetano fra 10 e 19 anni, nel qual gruppo d'età si mantiene pure alta la mortalità per febbri da malaria ed assume forti proporzioni quella per affezioni tubercolari, specialmente nelle donne. Le morti per malattie tubercolari, per pleurite, per suicidio e per omicidio furono più numerose fra 20 e 39 anni che negli altri gruppi d'età; quelle per epatite, per pneumonite crupale, per pellagra, per diabete, per alcoolismo e per tumori maligni fra 40 e 59 anni; quelle per malattie del cuore, per apoplessia e congestione cerebrale, per bronchite cronica e per bronco-polmonite acuta fra 60 e 79 anni, e finalmente le morti per ateromasia delle arterie negli individui da 80 anni in su. In quest'ultimo gruppo d'età si mantiene forte la mortalità per bronchite cronica, per bronco-polmonite acuta, per apoplessia e congestione cerebrale e per malattie del cuore.

Non abbiamo qui fatto cenno, come è naturale, di quelle malattie che appartengono ad un determinato gruppo d'età, come il marasma senile, l'immaturità e debolezza congenita, le malattie fetali, le convulsioni e le malattie di gravidanza, parto e puerperio.

Chiudiamo questo paragrafo col dire che su 1000 morti nell'anno 1900 per qualsiasi malattia e di qualsiasi età e senza distinzione di sesso, se ne contarono quasi 1/5 (191.8) per malattie infiammatorie dell'apparato respiratorio, e cioè 76.5 per bronchite acuta, 10.9 per bronchite cronica, 55.4 per pneumonite crupale, 45.0 per bronco polmonite acuta e 4.0 per pleurite. Tengono il secondo posto, rispetto alla frequenza, le morti per infiammazioni dell'intestino con 151.8 morti su mille per diarrea infantile, gastro enterite, enterite e tiffite; si ebbero poscia 79.0 morti per tutte le affezioni tubercolari; 72.4 per le malattie del cuore; 65.1 per immaturità e debolezza congenita; 63.0 per marasma senile, 42.4 per apoplessia e congestione cerebrale; 23.4 per eclampsia infantile; 22.8 per influenza; 22.2 per tumori maligni; 20.9 per febbri da malaria e cachessia palustre; 19.9 per febbre tifoidea; 19.0 per meningite e 16.3 per malattie dei reni.

Morti nel Regno nell'anno 1900 classificati per età, sesso e cause di morte.

Segue PROSPETTO N. 11.

B) Cifre proporzionali a 1000 morti nei rispettivi gruppi di età.

Table with columns: No d'ordine, CAUSE DI MORTE, Meno di 1 anno (Maschi, Femmine), 1-4 (Maschi, Femmine), 5-9 (Maschi, Femmine), 10-19 (Maschi, Femmine), 20-39 (Maschi, Femmine), 40-59 (Maschi, Femmine), 60-79 (Maschi, Femmine), 80 e più (Maschi, Femmine), Totale generale (Maschi, Femmine, Totale), No d'ordine.

§ 7. — Influenza della legittimità dei nati sulla mortalità dei bambini.

I bambini morti prima di aver compiuti cinque anni di età sono stati divisi secondo che erano di nascita legittima od illegittima; in questa seconda categoria sono compresi anche i bambini di stato civile ignoto perchè trovati esposti nelle ruote o in luoghi pubblici. (Tavola VI a pagina 64).

Se si ragguaglia il numero dei bambini morti nel 1900 a 1000 nati vivi nello stesso anno, si trova che per 1000 nati legittimi ne morirono nel primo mese dalla nascita 61 ed entro il primo anno d'età 171, e che per 1000 nati illegittimi ed esposti ne morirono nel primo mese 97 ed entro il primo anno di età 227.

Mortalità nei bambini di età non superiore ad un anno, senza distinzione di sesso.

PROSPETTO N. 12.

	Nati vivi	Morti nel 1900		Morti per 1000 nati					
		Meno di 1 mese	Da 1 mese ad 1 anno	Meno di 1 mese			Da 1 mese ad 1 anno		
				1900	1899	1898	1900	1899	1898
Legittimi	1 003 970	61 015	110 369	61	55	58	110	95	108
Illegittimi ed esposti.	63 406	6 178	8 261	97	100	103	130	125	138

Mortalità nei bambini di età non superiore a 5 anni, distinti per sesso.

PROSPETTO N. 13.

		BAMBINI MORTI NEL REGNO NELL'ANNO 1900				Proporzione fra i due sessi su 100 morti sotto 5 anni		
		Meno di 1 mese	Da 1 mese ad 1 anno	1-4 anni	Totale dei bambini morti sotto i 5 anni			
						1900	1899	1898
Legittimi.	Maschi. .	33 756	58 826	63 358	155 940	52	52	53
	Femmine	27 259	51 543	63 004	141 806	48	48	47
Illegittimi ed esposti	Maschi. .	3 371	4 242	3 032	10 645	51	51	51
	Femmine	2 807	4 019	3 202	10 028	49	49	49

Tra gli illegittimi, le bambine morte nei primi cinque anni d'età, per rapporto ai maschi, sono, relativamente, in numero maggiore che non fra i legittimi.

Il prospetto che segue indica, per le malattie più frequenti nell'infanzia, i quozienti specifici di mortalità dei bambini legittimi ed illegittimi morti durante il primo anno di età, confrontati a 1000 nati vivi, negli anni 1900, 1899 e 1898.

Cause più frequenti delle morti dei bambini di età non superiore ad un anno.

PROSPETTO N. 14.

CAUSE DI MORTE	PER 1000 NATI VIVI morirono nel primo anno di età					
	Legittimi			Illegittimi ed esposti		
	1900	1899	1898	1900	1899	1898
Malattie fetali e vizi congeniti	2.1	2.1	2.2	2.0	2.1	2.3
Immaturità, debolezza congenita, atelectasia polmonare	44.9	40.3	41.8	67.7	71.9	73.6
Anemia, clorosi, leucemia	1.7	1.6	1.7	2.6	2.1	2.3
Gastrite	3.6	3.2	3.3	8.0	7.6	6.7
Enterite e diarrea	44.7	36.5	43.0	57.5	52.1	58.7
Epatite	0.1	0.1	0.2	0.2	0.2	0.2
Malattie dei reni	0.6	0.6	0.7	0.6	0.9	0.9
Peritonite	0.4	0.3	0.4	0.3	0.4	0.6
Vaiuolo	0.1	0.1	0.1	0.1
Morbillo	1.7	1.4	1.1	1.2	1.0	0.8
Scarlattina	0.1	0.3	0.4	0.1	0.2	0.2
Risipola infettiva	1.1	1.2	1.4	0.9	1.2	1.3
Febbre tifoidea	0.6	0.7	0.7	0.4	0.5	0.5
Ipertosse	2.9	3.4	3.3	2.6	3.1	2.9
Difterite e crup	0.5	0.5	0.7	0.2	0.3	0.6
Febbri da malaria e cachessia palustre	2.2	1.6	1.8	2.2	1.9	1.9
Influenza	2.0	0.7	1.6	2.2	0.7	1.7
Sifilide	0.6	0.6	0.5	10.4	13.4	12.0
Tetano, trisma dei neonati	0.1	0.2	0.2	0.1	0.1	0.1
Bronchite acuta	23.1	19.8	23.9	24.0	19.9	25.4
Pneumonite acuta	3.1 5.1	3.0 4.4	8.3	2.7 4.7	2.8 4.0	7.5
Malattie della pleura	0.2	0.1	0.2	..	0.1	0.1
Tubercolosi disseminata e sue manifestazioni locali	3.6	3.4	3.2	3.5	4.2	3.6
Malattie del cuore	0.2	0.2	0.2	0.3	0.4	0.4
Malattie delle arterie	0.1	0.1	0.1	0.1	0.2	0.2
Apoplessia e congestione cerebrale	0.2	0.2	0.2	0.1	0.1	0.3
Meningite semplice cerebrale e spinale	3.2	3.0	3.8	2.1	1.8	2.4
Encefalite	0.1	0.1	0.1	0.1	0.1	0.1
Convulsioni	11.8	10.8	11.9	12.7	12.9	14.2
Morti violente	0.3	0.3	0.3	0.3	0.3	0.4
TOTALE DEI MORTI PER QUALSIASI CAUSA	170.7	150.0	166.8	227.7	224.5	240.5

(a) I morti per polmonite, negli anni 1900 e 1899, sono stati classificati in due gruppi: nel primo si sono messe le dichiarazioni di morte per *pneumonite crupale*, nel secondo quelle per *bronco polmonite acuta*.

La mortalità dei bambini illegittimi nel primo anno di età è superiore di 1/3 a quella dei legittimi e ciò perchè i primi nascono per lo più con una costituzione fisica debole e sono spesso affetti da lue congenita; ma, forse in misura maggiore, vi contribuiscono il difetto di cure e l'alimentazione disadatta, la quale cagiona gravi disturbi dell'apparato digerente.

§ 8. — Influenza dello stato civile delle persone sulla mortalità generale e su quella specifica per alcune malattie.

Nei prospetti che seguono è data la classificazione per età, sesso e stato civile dei morti nel Regno, durante l'anno 1900, per tumori maligni e per tubercolosi e delle donne morte per malattie di gravidanza, parto e puerperio. Accanto alle cifre effettive sono indicate quelle proporzionali a 1000 morti per qualsiasi malattia verificatesi nei singoli gruppi d'età e stato civile.

Dal prospetto n. 16 si rileva che la proporzione dei morti per tumori maligni va crescendo coll'età fino al 60° anno, e che tanto nei maschi quanto nelle femmine è quasi sempre più alta fra i coniugati che non fra i celibi o nubili e fra i vedovi di una medesima età.

Riguardo alla tubercolosi, la classe più colpita, tenuto conto dell'età, è quasi sempre quella dei vedovi; viene in seguito quella dei celibi e per ultima quella dei coniugati.

Morti nel Regno nel 1900 in età di 15 anni e più, classificati per età, sesso e stato civile.

Cifre assolute.

PROSPETTO N. 15.

ANNI DI ETÀ	MASCHI			FEMMINE		
	celibi	coniugati	vedovi	nubili	conjugate	vedove
15-19	7 227	23	7	8 348	398	10
20-29	13 379	3 077	101	8 312	9 705	231
30-39	4 711	8 837	477	3 280	13 287	863
40-49	3 581	13 333	1 032	2 742	12 227	2 069
50-59	4 254	19 436	2 966	3 396	14 130	5 971
60-69	5 408	27 003	9 192	5 239	16 919	19 563
70-79	5 689	25 361	21 218	6 250	12 024	36 236
80 e più	2 546	8 092	15 070	3 244	2 569	21 755
TOTALE	46 795	105 162	50 063	40 811	81 259	86 698

Morti nel 1900 per tumori maligni, classificati per età, sesso e stato civile.

PROSPETTO N. 16.

ANNI DI ETÀ	CIFRE ASSOLUTE								PROPORZIONI a 1000 morti per qualsiasi malattia dello stesso gruppo d'età						
	Celibi		Coniugati		Vedovi		Stato civile ignoto		Celibi		Coniugati		Vedovi		
	M.	F.	M.	F.	M.	F.	M.	F.	M.	F.	M.	F.	M.	F.	
15-19	25	43	..	2	3.5	5.2	..	5.0
20-29	80	60	20	93	..	2	6.0	7.2	6.5	9.6	..	8.7
30-39	70	121	215	410	5	41	2	4	14.9	36.9	24.3	30.9	10.5	47.5	
40-49	117	238	577	1 158	38	200	11	7	32.7	86.8	43.3	94.7	36.8	96.7	
50-59	222	283	1 259	1 608	169	544	3	10	52.2	83.3	64.8	113.8	57.0	91.1	
60-69	266	291	1 590	1 228	517	1 191	11	7	49.2	55.5	58.9	72.6	56.2	60.9	
70-79	151	203	851	438	590	1 026	6	8	26.5	32.5	33.6	36.4	27.8	28.3	
80 e più	33	45	104	42	135	270	1	1	13.0	13.9	12.9	16.3	9.0	12.4	
Età ignota	1	1	2	1	5	
TOTALE	965	1 285	4 618	4 979	1 454	3 274	35	42	20.6	31.5	43.9	61.3	29.0	37.8	

**Donne morte nel 1900 per malattie di gravidanza, parto e puerperio
classificate per età e stato civile (1).**

PROSPETTO N. 17.

ANNI DI ETÀ	CIFRE ASSOLUTE					PROPORZIONI a 1000 morte per qualsiasi malattia dello stesso gruppo d'età		
	Nubili	Coniugate	Vedove	Stato civile ignoto	Totale	Nubili	Coniugate	Vedove
15-19	44	40	1	..	85	5.3	100.5	100.0
20-29	113	1 045	8	12	1 178	13.6	107.7	34.6
30-39	58	1 221	37	5	1 321	17.7	91.9	42.9
40-49	15	418	14	3	450	5.5	34.2	6.8
TOTALE	230	2 724	60	20	3 034	10.1	76.5	18.9

(1) Tra le suindicate malattie, la febbre puerperale è quella che tiene il primo posto. Nell'anno 1900 morirono per febbre puerperale 1033 donne che, ripartite per stato civile, si classificano così: 79 nubili, 936 coniugate, 14 vedove e 4 di stato civile ignoto.

Nell'anno 1900 si ebbero nel Regno 1,045,906 nati legittimi (compresi i nati morti) e 67,149 illegittimi ed esposti; cosicchè, ogni 1000 donne coniugate che partorirono in detto anno, ne morirono 2.6, ed ogni 1000 nubili o vedove, pure partorienti, ne morirono (4.3) (1).

**Morti nel 1900 per tubercolosi disseminata e sue manifestazioni locali,
classificati per età, sesso e stato civile.**

PROSPETTO N. 18.

ANNI di età	CIFRE ASSOLUTE								PROPORZIONI a 1000 morti per qualsiasi malattia dello stesso gruppo d'età					
	Celibi		Coniugati		Vedovi		Stato civile ignoto		Celibi		Coniugati		Vedovi	
	M.	F.	M.	F.	M.	F.	M.	F.	M.	F.	M.	F.	M.	F.
15-19 . . .	2 151	3 579	5	125	..	4	297.6	428.7	217.4	314.1	..	400.0
20-29 . . .	5 334	3 954	1 072	3 436	48	107	12	27	398.7	475.7	348.4	354.0	475.2	463.2
30-39 . . .	1 443	1 112	2 205	3 594	180	264	17	17	306.3	339.0	249.5	270.5	377.4	305.9
40-49 . . .	568	433	1 945	2 160	193	365	21	16	158.6	157.9	145.9	176.7	187.0	176.4
50-59 . . .	342	255	1 636	1 121	292	438	12	4	80.4	75.9	84.2	79.3	98.4	73.4
60-69 . . .	151	171	936	518	293	431	10	8	27.9	32.6	34.7	30.6	31.9	22.0
70-79 . . .	64	52	258	116	184	224	2	2	11.3	8.3	10.2	9.6	8.7	6.2
80 e più . .	4	7	22	19	31	62	..	1	1.6	2.2	2.7	7.4	2.1	2.8
Età ignota .	2	8	2	4	..	2	21	27
TOTALE . .	10 059	9 571	8 081	11 093	1 221	1 897	95	102	214.9	234.3	76.8	136.5	24.4	21.9

§. 9. — Influenza della professione sulla mortalità della popolazione maschile.

Nella tavola IV, a pagina 42, sono classificati i maschi morti nel 1900 in età di 15 anni e più, secondo le professioni esercitate e secondo le malattie che ne causarono la morte. Da quella tavola si può rilevare in quali professioni gli individui maschi atti al lavoro siano di preferenza colpiti da determinate malattie.

Per poter determinare in quali professioni sia maggiore la durata della vita e in quali altre sia più breve, converrebbe confrontare i morti di ciascuna professione e di ciascun gruppo di età col totale dei viventi coetanei che esercitano la medesima professione; ma ciò si potrà fare soltanto quando saranno ultimate le classificazioni per età e per professioni della popolazione censita al 10 febbraio 1901. Conviene inoltre mettere in avvertenza

(1) Fra i nati da vedove, alcuni possono essere stati legittimi; ma siccome non è indicata nella scheda di morte la data di vedovanza, si sono sommate colle nubili tutte le vedove morte per malattia di gravidanza, parto e puerperio e si è ragguagliato il totale a 1000 nati illegittimi.

contro altre cause di errore nel giudicare del grado di salubrità delle varie professioni. Alcune professioni, come quelle di medico, avvocato, notaio, ingegnere, richiedendo una carriera preparatoria assai lunga, possono essere esercitate soltanto da individui che abbiano almeno 23 o 24 anni di età; e per queste professioni non vi possono essere morti di età più giovane, mentre si hanno molti morti fra 15 e 20 anni nelle professioni di agricoltore o di marinaio o di tipografo. D'altra parte, non pochi individui, coll'avanzare dell'età, cambiano professione, sia perchè sono migliorate le loro condizioni finanziarie, sia perchè, col diminuire delle loro forze, devono procurarsi una occupazione meno faticosa. Si troveranno perciò pochi morti in età avanzata fra i commessi di negozio, non perchè siano morti tutti in età giovane, ma perchè parecchi col tempo sono diventati padroni e all'atto di morte sono registrati fra i negozianti; così pure parecchi facchini e marinai vecchi sono ridotti alla condizione di bracciante e quasi tutti gli impiegati, i maestri e le guardie sono passati, nell'età avanzata, nella categoria dei pensionati.

Nei confronti che abbiamo istituiti in questa pagina e nelle seguenti, ci siamo limitati ad indicare, per le malattie più comuni che furono causa di morte nell'anno 1900, le professioni dei defunti in cui si sono osservati i massimi di mortalità. Le proporzioni sono state calcolate in rapporto a 100 maschi morti di qualsiasi malattia, in età di 15 anni e più e che esercitavano la medesima professione. Accanto alle proporzioni dell'anno 1900 abbiamo indicate, a titolo di confronto, anche quelle relative agli anni 1899 e 1898.

Su 100 maschi morti in età di 15 anni e più per qualsiasi malattia

Morti di febbri da malaria e cachessia palustre.

	<u>1900</u>	<u>1899</u>	<u>1898</u>		<u>1900</u>	<u>1899</u>	<u>1898</u>	
Pastori, mandriani	6.3	3.7	3.6	}	Guardie dogan., carcerarie, ecc.	2.0	1.1	3.0
Agricoltori	2.6	1.9	1.9		Di qualsiasi professione	1.8	1.4	1.4
Braccianti e cantonieri	2.2	1.7	1.9					

Morti di febbre tifoidea.

	<u>1900</u>	<u>1899</u>	<u>1898</u>		<u>1900</u>	<u>1899</u>	<u>1898</u>	
Militari	17.3	14.8	19.1	}	Filatori e tessitori	2.4	1.9	3.0
Studenti	11.6	9.6	11.2		Commessi di studio e di negozio	2.4	2.6	3.9
Minatori e cavatori	2.6	2.1	1.9		Camerieri di caffè e d'albergo	2.4	1.1	2.6
Macellai e pizzicagnoli	2.5	3.6	2.0		Di qualsiasi professione	2.0	2.1	2.5

Morti di pellagra.

	<u>1900</u>	<u>1899</u>	<u>1898</u>		<u>1900</u>	<u>1899</u>	<u>1898</u>	
Braccianti e cantonieri	1.7	1.9	1.7	}	Di qualsiasi professione	1.0	1.1	1.1
Agricoltori	1.6	1.8	1.8					

Su 100 maschi morti in età di 15 anni e più per qualsiasi malattia.

Morti per apoplessia cerebrale.

	<u>1900</u>	<u>1899</u>	<u>1898</u>		<u>1900</u>	<u>1899</u>	<u>1898</u>
Sacerdoti e monaci	14.1	15.0	14.7	Servi, uscieri, infermieri	10.6	11.2	10.2
Avvocati e notai	12.8	13.0	12.7	Barbieri	10.3	9.0	9.4
Medici e veterinari	12.0	13.2	10.1	Maestri e professori	10.3	8.9	14.2
Proprietari e benestanti	11.5	12.1	11.4	Negozianti e commercianti	9.9	10.2	9.8
Impiegati pubblici e privati	10.8	12.5	11.2	Di qualsiasi professione	8.3	8.8	8.3

Morti per tubercolosi disseminata e tisi polmonare.

	<u>1900</u>	<u>1899</u>	<u>1898</u>		<u>1900</u>	<u>1899</u>	<u>1898</u>
Studenti	45.6	46.8	41.2	Operai in genere	15.3	13.5	13.5
Tipografi e litografi	33.5	29.8	34.9	Minatori e cavatori	14.8	16.0	14.9
Commessi di studio e di negozio	21.0	23.9	23.5	Macellai e pizzicagnoli	14.2	12.8	12.5
Barbieri	20.4	24.0	20.7	Mugnai e fornai	12.5	12.3	13.3
Fabbri, maniscalchi, meccanici	18.4	18.5	18.5	Fruttivendoli e pescivendoli	12.5	9.4	11.8
Calzolai	17.6	16.8	18.2	Caffettieri, trattori, vinai	12.1	13.3	12.9
Camerieri di caffè e d'albergo	17.3	26.7	22.7	Guardie dogan., carcerarie, ecc.	12.0	12.6	11.3
Sarti	16.4	16.3	16.6	Di qualsiasi professione	8.4	8.7	8.2
Falegnami	15.8	16.4	15.6				

Morti di polmonite crupale e di bronco polmonite acuta.

	<u>1900</u>	<u>1899</u>	<u>1898</u>		<u>1900</u>	<u>1899</u>	<u>1898</u>
Pastori	20.9	20.3	21.0	Guardie dogan., carcerarie, ecc	15.0	14.1	11.5
Agricoltori	16.4	17.9	17.3	Di qualsiasi professione	14.3	15.1	15.2
Braccianti, cantonieri, spazzini.	15.4	16.0	16.9				

Morti di malattie di cuore.

	<u>1900</u>	<u>1899</u>	<u>1898</u>		<u>1900</u>	<u>1899</u>	<u>1898</u>
Impiegati pubblici e privati	13.4	13.5	14.6	Avvocati e notai	12.0	12.9	12.2
Proprietari e benestanti	12.7	12.9	12.5	Filatori e tessitori	11.8	10.9	12.7
Mugnai e fornai	12.3	11.4	10.2	Negozianti e commercianti	11.7	12.1	11.9
Sacerdoti e monaci	12.2	12.9	12.7	Barbieri	11.7	10.6	9.0
Maestri e professori	12.2	12.7	10.2	Di qualsiasi professione	10.8	11.1	11.1
Cocchieri e carrettieri	12.1	11.4	11.0				

Su 100 maschi morti in età di 15 anni e più per qualsiasi malattia.

Morti di enterite e diarrea.

	<u>1900</u>	<u>1899</u>	<u>1898</u>		<u>1900</u>	<u>1899</u>	<u>1898</u>	
Agricoltori	5.7	5.3	6.0		Di qualsiasi professione . . .	5.1	4.9	5.5
Braccianti e cantonieri. . . .	5.7	5.7	6.2					

Morti di malattie renali.

	<u>1900</u>	<u>1899</u>	<u>1898</u>		<u>1900</u>	<u>1899</u>	<u>1898</u>	
Avvocati e notai	4.6	4.4	3.3		Maestri e professori	3.0	4.2	4.5
Medici e veterinari	3.9	3.5	3.2		Macellai e pizzicagnoli	2.9	2.8	3.1
Sacerdoti e monaci	3.7	3.1	2.7		Proprietari e benestanti	2.7	2.9	2.6
Tipografi e litografi	3.4	2.3	1.7		Militari	2.6	2.1	1.2
Impiegati pubblici e privati . .	3.3	3.2	3.2		Operai in genere	2.3	2.2	1.9
Camerieri di caffè e d'albergo .	3.3	3.2	2.3		Fruttivendoli e pescivendoli . .	2.3	2.4	1.8
Negozianti e commercianti . .	3.1	3.2	3.0		Di qualsiasi professione	1.9	2.0	1.9

Morti di cirrosi del fegato.

	<u>1900</u>	<u>1899</u>	<u>1898</u>		<u>1900</u>	<u>1899</u>	<u>1898</u>	
Macellai e pizzicagnoli	4.1	3.1	4.2		Impiegati pubblici e privati . .	2.4	2.2	2.4
Caffettieri, trattori, vinai. . .	4.0	5.0	4.3		Maestri e professori	2.4	2.5	1.6
Negozianti e commercianti . .	3.0	3.1	3.4		Fruttivendoli e pescivendoli . .	2.3	2.5	2.0
Marinai e pescatori	2.6	2.6	2.0		Camerieri di caffè e d'albergo .	2.2	2.9	0.9
Guardie dogan., carcerarie, ecc.	2.5	3.5	2.2		Di qualsiasi professione	1.6	1.7	1.7

Morti per infortunio accidentale.

	<u>1900</u>	<u>1899</u>	<u>1898</u>		<u>1900</u>	<u>1899</u>	<u>1898</u>	
Minatori e cavatori	8.5	7.7	9.6		Operai in genere	2.9	3.0	3.1
Cocchieri e carrettieri	5.0	5.9	5.3		Pastori	2.9	3.2	3.8
Muratori e imbianchini	4.8	5.4	4.4		Marinari e pescatori	2.8	3.4	3.6
Militari	4.6	3.7	3.6		Braccianti e cantonieri.	2.7	2.9	3.0
Guardie dogan., carcerarie, ecc.	4.2	4.3	4.3		Fruttivendoli e pescivendoli . .	2.7	2.6	1.8
Facchini	3.9	3.5	2.6		Di qualsiasi professione	2.3	2.4	2.3
Camerieri di caffè e d'albergo .	3.1	2.1	1.5					

CAPO III.

MORTALITÀ NEI COMUNI CAPOLUOGHI DI PROVINCIA E DI CIRCONDARIO.

§ 1. — Confronto fra la mortalità dei Comuni più popolosi e quella degli altri Comuni durante il periodo 1881-1900.

Giova mettere a raffronto le cifre della mortalità nei comuni di maggiore importanza per numero di abitanti (cioè nei capoluoghi di provincia e di circondario ed in quegli altri comuni che, pur non essendo capoluoghi, contano più di 15,000 abitanti) con quelle di tutti i rimanenti comuni. I comuni capoluoghi sono, per la massima parte, grossi centri di popolazione urbana, mentre fra gli altri comuni predominano i piccoli centri e gli abitanti che vivono sparsi in campagna; dal confronto fra le tre serie di cifre si potrà rilevare quale influenza eserciti l'agglomeramento della popolazione, in confronto al vivere in campagna, in luoghi per lo più aperti, e così pure il diverso genere di occupazioni, sullo stato sanitario degli abitanti dei tre gruppi di comuni. Nel prospetto n° 19 diamo le cifre concernenti gli anni 1881-1886 per ciò che riguarda i 284 comuni capoluoghi di provincia, di circondario o di distretto, e gli anni 1887-1900 per tutti i comuni del Regno. Per i sette anni 1894-1900 abbiamo anche indicate le cifre relative a 72 comuni molto popolosi, ma non capoluoghi di provincia, nè di circondario, separatamente da quelle degli altri comuni minori (1).

Le cifre di popolazione che hanno servito per il calcolo dei quozienti di mortalità relativi agli anni 1887-1900, si sono ottenute coi criteri esposti nel paragrafo 3° a pag. v.

Tanto il *morbillo*, quanto la *scarlattina*, la *febbre tifoidea* e l'*ipertosse*, causarono, nei periodi di tempo considerati, un numero di morti maggiore, relativamente alla popolazione, nei piccoli comuni che non nei centri principali; quanto al *vaiuolo* non vi sono differenze fra i due gruppi di comuni. L'*infezione malarica*, nei comuni rurali ebbe, si può dire, un grado di perniciosità doppio di quello che spiegò nei maggiori centri, sebbene questi centri siano di preferenza sede di ospedali e di altri luoghi di ricovero, dove affluiscono anche gli infermi del contado e dei piccoli comuni finitimi.

(1) I 72 comuni popolosi comprendono 17 comuni capoluoghi di distretto che avevano più di 10,000 abitanti secondo il censimento del 1881 e 55 comuni non capoluoghi che avevano, secondo quel censimento, più di 15,000 abitanti.

La *polmonite acuta* fu alquanto più esiziale nei centri principali che nei piccoli comuni; la *sifilide* diede nelle città un quoziente di mortalità quattro volte più grande di quello osservato in media nei comuni minori e le morti per *alcoolismo* furono nelle prime tre volte più frequenti che nell'insieme dei secondi. Anche la *tisi* e le altre *malattie tubercolari* diedero nelle prime quozienti di mortalità più alti di quelli osservati nei secondi; la *diarrea* e l'*enterite* fecero invece un numero relativamente maggiore di vittime nei piccoli comuni in confronto delle città. Le *morti accidentali* avvengono quasi con pari frequenza nelle popolazioni dei due gruppi di comuni: quelle per *suicidio* invece sono quasi tre volte più numerose, rispetto alla popolazione, nei capoluoghi che nei comuni minori.

Nei grossi comuni non capoluoghi la mortalità per vaiuolo, morbillo, scarlattina, febbre tifoidea, ipertosse, febbri da malaria e diarrea è stata più forte che nei comuni capoluoghi e ciò perchè i primi appartengono quasi tutti ai compartimenti delle Puglie, della Basilicata, della Calabria e della Sicilia, nei quali le morti per malattie infettive sono relativamente più frequenti che altrove.

Prese insieme tutte le cause di morte, la mortalità nei 206 comuni capoluoghi di provincia e di circondario è stata nel 1900 di 240 per 10,000 abitanti, nei 72 grossi comuni non capoluoghi è stata di 245 e negli altri comuni (compresi i 72 comuni suddetti) di 237.

Morti nei comuni capoluoghi di provincia, di circondario, confrontati coi morti negli altri comuni

PROSPETTO N. 19.

	VAIUOLO	MORBILLO	SCARLAT-TINA	FEBBRE tifoidea, miliare e tifo esantematico	DIFTERITE e crup	IPERTOSSE	FEBBRI da malaria e cachessia palustre	
Morti nei 284 comuni capoluoghi di provincia, circondario e distretto . . . anni 1881-86	12 151	27 529	12 360	42 867	39 777	11 251	20 951	
Morti nei 206 comuni capoluoghi di provincia e di circondario.	anni 1887-93	15 375	23 679	10 251	33 141	a) 24 848	(b) 3 247	18 176
	" 1894-97	1890	7 702	2 292	13 919	11 202	4 194	9 026
	anno 1898	113	1 345	841	4 343	1 721	1 210	1 897
	" 1899	40	1566	453	3 472	1 566	1 322	1 654
	" 1900	67	1 633	180	3 771	1 278	885	2 567
Morti in 72 comuni popolosi ma non capoluoghi (1).	anni 1894-97	2 602	2 491	1 396	4 395	2 260	1 349	3 675
	anno 1898	15	440	526	1 269	394	406	545
	" 1899	2	701	447	1 057	279	356	609
	" 1900	8	302	111	1 127	263	222	1 152
Altri comuni del Regno (f).	anni 1887-93	46 418	94 149	48 998	116 364	a) 93 781	(b) 20 177	99 746
	" 1894-97	6 750	30 276	13 174	47 311	34 016	27 343	48 704
	anno 1898	307	4 084	3 651	13 069	6 087	6 210	9 481
	" 1899	174	5 867	4 034	11 491	5 327	6 564	9 157
	" 1900	249	7 194	1 303	11 291	4 512	5 680	13 298

A) Cifre assolute.

di distretto, ed in 72 comuni popolosi, ma non capoluoghi (1), del Regno, durante gli anni dal 1881 al 1900.

SIFILIDE	TUBERCOLOSI disseminata e sue manifestazioni locali	PELLAGRA	PNEUMONITE cruposa	ENTERITE e diarrea	FEBBRE puerperale	ALCOOLISMO	MORTI per cause accidentali	SUICIDI	TOTALE dei morti per qualsiasi causa
6 632	141 543	13 480	85 819	123 648	2 878	1 790	15 468	4 477	1 243 177
8 312	140 479	6 712	131 572	(b) 64 041	(b) 1 034	(b) 742	(b) 7 007	(b) 2 418	1 371 161
5 177	77 120	3 036	80 529	85 522	1 173	783	(c) 6 982	(c) 2 637	736 089
1 329	18 342	1 137	19 477	23 524	229	211	2 410	(c) 939	182 153
1 397	19 393	1 099	(d) 11 166	(e) 19 160	290	231	2 371	949	177 871
1 219	19 628	1 090	(d) 8 183	(e) 975	257	203	2 488	908	190 884
			(d) 10 987	(e) 23 070					
			(d) 10 160	(e) 717					
392	11 708	510	16 769	31 556	245	79	(c) 1 510	(c) 191	175 523
103	3 038	252	4 001	8 562	59	24	497	77	42 723
124	3 195	198	(d) 2 154	(e) 6 804	54	20	512	79	40 374
			(d) 1 432	(e) 181					
			(d) 2 139	(e) 8 574					
			(d) 1 610	(e) 88					
6 493	288 705	19 108	370 212	(b) 248 776	(b) 3 903	(b) 992	(b) 23 457	(b) 2 739	4 217 060
4 012	155 232	9 146	223 915	337 324	4 436	1 376	(c) 22 841	(c) 2 990	2 277 827
918	36 972	2 850	53 935	88 581	985	330	7 656	(c) 1 120	550 112
			(d) 32 680	(e) 72 723	1 012	324	7 858	1 070	525 522
			(d) 20 126	(e) 2 112					
			(d) 31 009	(e) 90 270					
			(d) 23 945	(e) 1 081					
898	40 341	2 698			776	320	7 696	1 132	578 033

B) Cifre proporzionali a 10,000 abitanti.

Morti nei 284 comuni capoluoghi di provincia, circondario e distretto . . . anni 1881-86	2.8	6.4	2.9	9.9	9.2	2.6	4.9	1.5	32.8	3.1	19.9	28.7	0.7	0.4	2.6	1.0	288.1	
Morti nei 206 comuni capoluoghi di provincia e di circondario.	anni 1887-93	3.1	4.7	2.0	6.6	(a) 4.9	(b) 1.5	3.6	1.7	27.9	1.3	26.2	(b) 29.1	(b) 0.5	(b) 0.3	(b) 3.2	(b) 1.1	272.7
	" 1894-97	0.6	2.5	0.8	4.6	3.7	1.4	3.0	1.7	25.4	1.0	26.5	28.1	0.4	0.3	(c) 3.1	(c) 1.2	242.1
	anno 1898	0.1	1.7	1.1	5.6	2.2	1.6	2.4	1.7	23.5	1.5	25.0	30.2	0.3	0.3	3.1	1.2	233.8
	" 1899	0.1	2.0	0.6	4.4	2.0	1.7	2.1	1.8	24.7	1.4	(d) 14.2	(e) 24.4	0.4	0.3	3.0	1.2	226.1
	" 1900	0.1	2.1	0.2	4.7	1.6	1.1	3.2	1.5	24.7	1.4	(d) 10.4	(e) 1.2	0.4	0.3	3.1	1.1	240.3
Morti in 72 comuni popolosi ma non capoluoghi (1).	anni 1894-97	3.8	3.7	2.1	6.5	3.3	2.0	5.4	0.6	17.3	0.8	24.8	46.6	0.4	0.1	(c) 3.0	(c) 0.4	259.3
	anno 1898	0.1	2.5	3.0	7.3	2.3	2.3	3.1	0.6	17.5	1.5	23.1	49.4	0.3	0.1	2.9	0.4	246.6
	" 1899	..	4.0	2.6	6.0	1.6	2.0	3.5	0.7	18.3	1.1	(d) 12.3	(e) 38.9	0.3	0.1	2.9	0.5	230.9
	" 1900	..	1.7	0.6	6.4	1.5	1.3	6.5	0.6	18.6	1.3	(d) 8.2	(e) 1.0	0.3	0.1	2.9	0.5	230.9
Altri comuni del Regno (f).	anni 1887-93	2.9	5.8	3.0	7.2	(a) 5.8	(b) 2.9	6.2	0.4	17.9	1.2	22.9	(b) 35.5	(b) 0.6	(b) 0.1	(b) 3.4	(b) 0.4	261.2
	" 1894-97	0.7	3.2	1.4	5.0	3.6	2.9	5.1	0.4	16.3	1.0	23.5	35.4	0.5	0.1	(c) 3.2	(c) 0.4	239.3
	anno 1898	0.1	1.7	1.5	5.4	2.5	2.6	3.9	0.4	15.3	1.2	22.3	36.7	0.4	0.1	3.2	0.5	227.9
	" 1899	0.1	2.4	1.7	4.7	2.2	2.7	3.8	0.4	15.8	1.1	(d) 13.5	(e) 30.0	0.4	0.1	3.2	0.4	216.5
	" 1900	0.1	2.9	0.5	4.6	1.8	2.3	5.4	0.4	16.5	1.1	(d) 8.3	(e) 0.9	0.4	0.1	3.2	0.5	236.9
											(d) 12.8	(e) 29.0	0.3	0.3	3.1	1.1	240.3	
											(d) 12.8	(e) 0.9	0.3	0.3	3.1	1.1	240.3	
											(d) 12.8	(e) 0.9	0.3	0.3	3.1	1.1	240.3	
											(d) 12.1	(e) 48.6	0.2	0.1	2.7	0.6	245.1	
											(d) 9.1	(e) 0.5	0.2	0.1	2.7	0.6	245.1	

(1) Veggasi la nota alla pag. L.

(a) Non compresi i morti per laringite crupale. — (b) Queste cifre si riferiscono soltanto agli anni 1891-92-93. — (c) Queste cifre si riferiscono soltanto agli anni 1894, 1896 e 1897. — (d) Il primo numero riguarda i morti per pneumonite crupale; il secondo quelli per tifoide e proctite. — (e) Il primo numero si riferisce ai morti per diarrea infantile e gastro enterite; il secondo a quelli per enterite, capoluoghi di provincia, né di circondario.

(f) Nel complesso dei morti negli altri comuni del Regno sono compresi anche quelli dei 72 comuni popolosi, ma non capoluoghi.

§ 2. — Mortalità nelle grandi città durante il quinquennio 1896-1900 e durante l'anno 1900 in particolare.

Nel prospetto n. 2 a pagina viii si è calcolato il quoziente di mortalità generale in ciascun comune capoluogo di provincia. Qui prendiamo in esame più particolarmente la mortalità avvenuta nel quinquennio 1896-1900 e nel solo anno 1900 nei 25 comuni che contavano più di 60,000 abitanti al 30 giugno 1900. Tali notizie sono date nei prospetti seguenti (n. 20 e 21), nei quali i morti nei suddetti 25 comuni sono classificati secondo alcune cause più frequenti di morte e confrontati a 10,000 abitanti.

Si rileva da questi prospetti che parecchie delle 25 città più popolose furono, nell'anno 1900, immuni dal *vaiuolo* e che nelle altre non si ebbero a lamentare che pochissime vittime per detta malattia.

Il *morbillo* assunse una certa gravità in Roma, Genova e Palermo, mentre risparmiò affatto le popolazioni di Messina, Verona e Spezia; la *scarlattina* fu mite nelle città qui considerate, anzi, in molte di esse, non si ebbe a verificare nessuna morte per detta causa.

L'infezione *tifoidea* causò un numero grande di morti, relativamente alla popolazione, in Bari, Livorno e Pisa; fu lieve in Napoli, Alessandria, Genova, Torino, Palermo, Perugia e Spezia. La *difterite* (compreso il *crup*) dominò in Venezia e Pisa; l'*ipertosse* in Ravenna, Perugia e Bologna; le *febbri e la cachessia da malaria* in Bari, Catania e Roma, e la *sifilide* in Messina e Ferrara. La mortalità per *atrofia congenita* presentò nelle città di Bologna, Ferrara, Modena, Padova, Perugia e Ravenna, quozienti quadrupli in confronto a quelli di Roma e Napoli; la *pneumonite crupale* e la *bronco polmonite acuta* diedero, in Genova, Napoli, Torino, Lucca, Firenze, Milano, Modena e Ravenna, un quoziente di mortalità doppio di quello che si è riscontrato nelle città di Bari, Ferrara, Pisa e Padova. È stata alta la mortalità per *bronchite acuta e cronica* in Palermo, Napoli, Catania, Perugia, Bari, Messina, Modena e Alessandria; quella per malattie *tubercolari in genere* ebbe i quozienti massimi in Brescia, Venezia, Genova, Lucca, Bologna, Padova, Pisa e Livorno, ed i quozienti minimi in Catania, Perugia e Palermo. Le malattie del *cuore* causarono una mortalità relativamente alta a Livorno, Verona, Napoli, Firenze, Venezia, Torino e Brescia; l'*apoplessia* e la *congestione cerebrale* a Brescia, Firenze, Modena, Perugia, Venezia e Pisa. La *diarrea infantile*, la *gastro enterite* e l'*enterite* colpirono in modo grave le popolazioni delle città di Catania, Bari, Ravenna, Palermo, Brescia, Messina, Ferrara, Modena e Napoli, mentre i comuni di Lucca, Spezia, Firenze, Milano, Verona e Torino soffersero molto meno per le suddette malattie, tantochè la percentuale in alcuni di questi ultimi, per esempio in Lucca, fu meno di un terzo di quella verificatasi in Bari.

L'*alcoolismo cronico* fu grave in Verona, Brescia, Alessandria e Genova; le morti violente per *cause accidentali* avvennero con maggior frequenza in Brescia, Lucca, Venezia, Roma, Torino e Ravenna; i *suicidi* in Bologna, Milano, Torino, Venezia e Roma, e gli *omicidi* in Napoli, Catania, Roma e Ravenna.

Per ciò che riguarda la frequenza delle *febbri da malaria* in Roma, conviene tener conto del gran numero di lavoranti avventizi della campagna o addetti ai lavori di sterro nel suburbio, che colti dalla febbre, vengono a cercar ricovero e soccombono negli ospedali della città. Dal prospetto n. 22 risulta che negli anni 1881-96 circa un terzo della cifra annuale dei morti in Roma per febbri malariche riguarda la popolazione avventizia e che negli anni 1897-1900 questa ne rappresenta la metà od anche di più.

Morti durante il 1900 nei 25 comuni che contavano più di 60,000 abitanti al 30 giugno 1900, classificati secondo alcune cause più frequenti di morte.

PROSPETTO N. 20.

A) Cifre assolute.

COMUNI	Vaiuolo	Morbilli	Scarlattina	Febbre tifoidea	Difterite e crup	Ipertosse	Febbri da malaria e cachessia palustre	Sifilide	Febbre puerperale	Atrofia congenita	Bronchite acuta	Bronchite cronica	Pneumonie erupale	Bronco polmonite acuta	Tubercolosi disseminata e sue manifestazioni locali	Malattie del cuore	Apoplessia e congestione cerebrale	Diarrea infantile, gastro enterite	Enterite, tifoide, proctite	Alcolismo cronico	Morti violente		
																					per cause accidentali	per suicidio	per omicidio
<i>Capoluoghi di provincia.</i>																							
Napoli	6	13	1	101	42	15	17	141	8	287	1 280	310	799	1 242	1 466	1 368	652	1 436	26	2	173	44	66
Milano	4	110	15	226	134	38	13	110	18	493	528	34	846	687	1 454	766	635	752	13	18	139	108	12
Roma	4	253	1	247	76	9	123	128	22	269	394	130	648	565	1 250	654	507	797	268	9	155	87	34
Torino	1	77	6	70	36	33	1	30	9	414	272	77	639	558	861	745	401	558	8	7	109	74	7
Palermo	88	8	71	36	38	31	25	6	349	727	164	569	177	578	386	268	1 039	6	3	52	11	14
Genova	72	4	45	19	12	2	32	7	291	264	47	358	632	770	487	191	436	3	17	74	27	11
Firenze	22	20	18	98	36	2	5	37	7	246	245	42	324	323	604	489	343	277	6	2	40	22	8
Venezia	1	5	..	55	79	14	3	8	1	234	155	32	170	141	512	345	225	286	14	7	54	30	2
Bologna	1	1	2	73	28	47	3	20	5	378	123	29	176	209	489	285	169	296	9	..	36	36	..
Messina	1	81	8	4	14	74	5	269	263	28	202	96	358	219	95	435	5	..	34	3	4
Catania	1	..	76	32	7	41	41	2	108	319	39	226	114	219	176	159	669	8	..	29	15	12
Livorno	20	3	100	17	16	1	11	2	125	116	19	120	144	301	286	111	188	6	4	24	16	3
Ferrara	1	7	2	24	15	7	13	29	4	201	115	17	82	63	211	139	110	229	5	2	22	13	..
Padova	13	2	23	4	2	2	10	2	176	82	26	52	105	265	147	96	152	11	4	23	14	1
Bari delle Puglie	1	..	142	16	13	38	7	3	84	125	39	55	52	176	95	55	349	2	..	18	3	3
Lucca	3	..	33	11	2	1	8	..	133	119	13	98	141	243	130	96	99	1	1	28	4	3
Verona	1	52	15	2	..	20	5	96	91	13	90	89	212	193	96	105	15	9	23	9	1
Alessandria	11	2	13	4	2	3	4	4	84	119	10	66	106	211	123	70	161	..	6	18	10	..
Brescia	1	9	..	42	16	4	..	13	3	131	78	14	118	90	252	155	124	210	10	6	29	10	2
Modena	1	..	16	14	9	2	147	116	10	61	142	142	95	101	171	..	1	13	8	3
Ravenna	1	18	..	23	13	44	10	..	2	131	58	7	91	102	142	97	74	247	10	..	21	10	4
Pisa	16	..	60	23	4	..	9	2	85	82	7	51	62	191	119	91	116	1	1	16	11	2
Perugia	1	..	14	17	22	1	6	2	128	125	15	91	59	96	125	92	128	1	3	16	5	1
<i>Capoluoghi di circondario.</i>																							
Spezia	1	15	8	12	1	85	74	4	84	65	172	57	42	85	1	1	19	5	1
Pistoia	1	3	..	26	18	9	3	3	2	111	93	7	66	81	148	124	72	150	2	..	19	4	1

B) Cifre proporzionali a 10,000 abitanti della popolazione totale del Comune.

Segue PROSPETTO N. 20.

COMUNI	Popolazione al 30 giugno 1900 (1)	Valuolo	Morbilli	Scariatina	Febbre tifoidica	Difterite e erup.	Ipertossico	Febbri da malaria e cachessia palustre	Sifilide	Febbre puerperale	Atrofia congenita	Bronchite acuta	Bronchite cronica	Pneumonite erupale	Bronco polmonite acuta	Tubercolosi disseminate e sue manifestazioni locali	Malattie del cuore	Apoplessia e congestione cerebrale	Diarrea infantile, gastro enterite	Enterite, tifoite, proctite	Alcolismo cronico	Morti violente		
																						per cause accidentali	per suicidio	per omicidio
<i>Capoluoghi di provincia.</i>																								
Napoli	561 318	0.2	0.2	..	1.8	0.7	0.3	0.3	2.5	0.1	5.1	22.8	5.5	14.2	22.1	26.1	24.4	11.6	25.6	0.5	..	3.1	0.8	1.2
Milano	486 016	0.1	2.3	0.3	4.7	2.8	0.8	0.3	2.3	0.4	10.1	10.9	0.7	17.4	14.1	29.9	15.8	13.1	15.5	0.3	0.4	2.9	2.2	0.2
Roma	457 569	0.1	5.5	..	5.4	1.7	0.2	2.7	2.8	0.5	5.9	8.6	2.8	14.2	12.3	27.3	14.3	11.1	17.4	5.9	0.2	3.4	1.9	0.7
Torino	333 024	..	2.3	0.2	2.1	1.1	1.0	..	0.9	0.3	12.4	8.2	2.3	19.2	16.8	25.9	22.4	12.0	16.8	0.2	0.2	3.3	2.2	0.2
Palermo	307 617	..	2.9	0.3	2.3	1.2	1.2	1.0	0.8	0.2	11.3	23.6	5.3	18.5	5.8	18.8	12.5	8.7	33.8	0.2	0.1	1.7	0.4	0.5
Genova	232 938	..	3.1	0.2	1.9	0.8	0.5	0.1	1.4	0.3	12.5	11.3	2.0	15.4	27.1	33.1	20.9	8.2	18.7	0.1	0.7	3.2	1.2	0.5
Firenze	204 415	1.1	1.0	0.9	4.8	1.8	0.1	0.2	1.8	0.3	12.0	12.0	2.1	15.9	15.8	29.5	23.9	16.8	13.6	0.3	0.1	2.0	1.1	0.4
Venezia	151 293	0.1	0.3	..	3.6	5.2	0.9	0.2	0.5	0.1	14.8	10.2	2.1	11.2	9.3	33.8	22.8	14.9	18.9	0.9	0.5	3.6	2.0	0.1
Bologna	151 087	0.1	0.1	0.1	4.8	1.9	3.1	0.2	1.3	0.3	25.0	8.1	1.9	11.6	13.8	32.4	18.9	11.2	19.6	0.6	..	2.4	2.4	..
Messina	149 031	0.1	5.4	0.5	0.3	0.9	5.0	0.3	18.0	17.6	1.9	13.6	6.4	24.0	14.7	6.4	29.2	0.3	..	2.3	0.2	0.3
Catania	147 726	..	0.1	..	5.1	2.2	0.5	2.8	2.8	0.1	7.3	21.6	2.6	15.3	7.7	14.8	11.9	10.8	45.3	0.5	..	2.0	1.0	0.8
Livorno	98 298	..	2.0	0.3	10.2	1.7	1.6	0.1	1.1	0.2	12.7	11.8	1.9	12.2	14.6	30.6	29.1	11.3	19.1	0.6	0.4	2.4	1.6	0.3
Ferrara	87 260	0.1	0.8	0.2	2.8	1.7	0.8	1.5	3.3	0.5	23.0	13.2	1.9	9.4	7.2	24.2	15.9	12.6	26.2	0.6	0.2	2.5	1.5	..
Padova	81 957	..	1.6	0.2	2.8	0.5	0.2	0.2	1.2	0.2	21.5	10.0	3.2	6.3	12.8	32.3	17.9	11.7	18.5	1.3	0.5	2.8	1.7	0.1
Bari delle Puglie	76 936	..	0.1	..	18.5	2.1	1.7	4.9	0.9	0.4	10.9	16.2	5.1	7.1	6.8	22.9	12.3	7.1	45.4	0.3	..	2.3	0.4	0.4
Lucca	74 749	..	0.4	..	4.4	1.5	0.3	0.1	1.1	..	17.8	15.9	1.7	13.1	18.9	32.5	17.4	12.8	13.2	0.1	0.1	3.7	0.5	0.4
Verona	74 094	0.1	7.0	2.0	0.3	..	2.7	0.7	13.0	12.3	1.8	12.1	12.0	28.6	26.0	13.0	14.2	2.0	1.2	3.1	1.2	0.1
Alessandria	71 014	..	1.5	0.3	1.8	0.6	0.3	0.4	0.6	0.6	11.8	16.8	1.4	9.3	14.9	29.7	17.3	9.9	22.7	..	0.8	2.5	1.4	..
Brescia	70 294	0.1	1.3	..	6.0	2.3	0.6	..	1.8	0.4	18.6	11.1	2.0	16.8	12.8	35.8	22.1	17.6	29.9	1.4	0.9	4.1	1.4	0.3
Modena	64 625	..	0.2	..	2.5	2.2	1.4	0.3	22.7	17.9	1.5	9.4	22.0	22.0	14.7	15.6	26.5	..	0.2	2.0	1.2	0.5
Ravenna	63 920	0.2	2.8	..	3.6	2.0	6.9	1.6	..	0.3	20.5	9.1	1.1	14.2	16.0	22.2	15.2	11.6	38.6	1.6	..	3.3	1.6	0.6
Pisa	61 085	..	2.6	..	9.8	3.8	0.7	..	1.5	0.3	13.9	13.4	1.1	8.3	10.1	31.3	19.5	14.9	19.0	0.2	0.2	2.6	1.8	0.3
Perugia	61 063	..	0.2	..	2.3	2.8	3.6	0.2	1.0	0.3	21.0	20.5	2.5	14.9	9.7	15.7	20.5	15.1	21.0	0.2	0.5	2.6	0.8	0.2
<i>Capoluoghi di circondario.</i>																								
Spezia	64 492	0.2	2.3	1.2	1.9	0.2	13.2	11.5	0.6	13.0	10.1	26.7	8.8	6.5	13.2	0.2	0.2	2.9	0.8	0.2
Pistoia	62 251	0.2	0.5	..	4.2	2.9	1.4	0.5	0.5	0.3	17.8	14.9	1.1	10.6	13.0	23.8	19.9	11.6	24.1	0.3	..	3.1	0.6	0.2

(1) Per il calcolo della popolazione si veggano le spiegazioni date nel paragrafo 3° a pagina v.

Morti durante il quinquennio 1896-1900 nei 25 comuni che contavano più di 60,000 abitanti al 30 giugno 1900, classificati secondo alcune cause più frequenti di morte.

PROSPETTO N. 21.

(Cifre proporzionali a 10,000 abitanti).

COMUNI	Vainolo	Morillo	Scarlattina	Febbre tifoidea	Difterite e crup	Iperiosso	Febbri da malaria e cachessia palustre	Sifilide	Febbre puerperale	Atrofia congenita (a)	Bronchite acuta e cronica	Pneumonie crupiale e bronco polmonite acuta	Tubercolosi disseminate e sue manifestazioni locali	Malattie del cuore	Apoplessia e congestione cerebrale	Enterite e diarrea	Alcolismo cronico	Morti violente			
																		per cause accidentali	per suicidio	per omicidio	
<i>Capoluoghi di provincia.</i>																					
Napoli	0 8	0.4	0.1	2.2	0.8	0.3	0.5	3.4	0.2	4.7	29.0	35.3	26.4	23.7	11.2	28.8	..	3.2	1.0	1.4	
Milano	0.1	2.2	0.5	4.3	3.9	0.7	0.3	2.8	0.4	10.4	12.3	29.3	29.2	16.9	12.8	15.0	0.3	2.6	2.2	0.2	
Roma	3.2	0.1	3.8	1.2	0.6	2.7	2.5	0.4	6.0	10.8	25.1	28.7	13.4	10.6	18.8	0.2	3.0	1.9	0.8	
Torino	2.8	0.1	2.4	1.6	1.7	0.1	0.8	0.3	12.8	9.3	27.7	25.4	20.5	12.4	16.5	0.2	3.0	2.3	0.4	
Palermo	2.2	0.6	5.4	3.0	1.1	1.1	1.2	0.2	11.0	21.3	20.2	19.9	12.0	7.7	32.0	0.1	2.0	0.6	0.8	
Genova	0.1	1.9	0.1	2.6	1.5	0.6	0.2	1.4	0.3	11.5	10.7	35.3	31.3	18.4	8.2	16.3	0.6	3.1	1.8	0.4	
Firenze	0.2	0.7	0.4	4.7	1.8	0.7	0.1	1.6	0.2	11.1	14.3	27.0	30.6	24.1	14.7	12.4	0.1	2.1	1.7	0.4	
Venezia	3.8	0.1	4.2	4.3	1.6	0.2	0.9	0.2	14.9	19.2	22.5	34.3	19.7	14.1	21.7	0.8	3.1	1.7	0.2	
Bologna	1.1	..	4.5	1.8	1.7	0.1	2.4	0.2	23.8	10.2	27.4	32.1	18.3	12.1	23.4	0.2	2.8	2.5	0.2	
Messina	0.3	0.8	0.4	4.7	0.8	0.8	0.7	5.5	0.4	17.0	22.0	18.6	21.7	13.6	6.3	29.0	..	2.3	0.3	0.4	
Catania	0.5	1.9	4.7	2.7	1.3	3.0	1.8	0.3	7.6	24.5	20.9	14.2	10.6	10.0	44.6	..	2.4	1.1	1.2	
Livorno	1.9	0.2	9.7	2.2	0.8	0.1	1.0	0.2	12.2	17.1	23.4	30.4	24.6	9.6	15.6	0.5	2.6	1.5	0.4	
Ferrara	0.7	0.3	3.4	1.4	2.5	2.1	2.3	0.2	22.9	17.5	15.6	24.3	15.1	13.9	26.5	0.1	2.7	1.0	0.2	
Padova	1.4	0.2	4.1	0.9	2.6	0.3	2.7	0.3	19.7	14.1	20.1	38.2	16.9	11.4	20.5	0.8	2.6	1.5	0.2	
Bari delle Puglie	0.2	2.0	7.3	16.7	2.7	1.0	2.4	0.8	0.6	9.5	23.6	15.0	21.0	12.2	6.4	46.7	..	2.2	0.7	0.3	
Lucca	1.3	..	6.8	1.3	1.2	0.1	1.0	0.2	15.9	18.1	30.5	31.2	20.0	12.4	15.6	0.3	3.4	0.5	0.3	
Verona	0.5	0.5	0.3	4.9	1.9	0.3	0.1	2.4	0.5	12.3	13.1	24.7	26.9	25.7	14.4	15.3	0.8	2.9	1.4	0.1	
Alessandria	1.5	0.2	2.2	1.3	0.6	0.1	0.6	0.4	11.8	18.7	23.8	29.0	18.1	9.4	21.4	0.9	3.1	1.1	0.2	
Brescia	2.0	0.2	4.9	3.4	1.2	0.3	1.3	0.2	15.2	16.3	27.1	32.4	22.6	19.7	28.9	0.8	4.1	1.2	0.2	
Modena	1.6	..	3.9	2.3	0.9	0.1	0.8	0.2	22.9	24.2	32.5	22.9	15.1	13.8	27.2	0.2	2.9	0.9	0.2	
Ravenna	0.7	..	3.4	2.1	3.2	2.7	0.3	0.3	20.1	10.1	26.9	19.9	13.4	10.4	27.1	0.1	2.8	1.1	0.4	
Pisa	2.8	0.1	11.9	2.3	1.0	0.4	1.8	0.5	13.5	15.7	21.3	36.2	18.5	13.9	17.7	0.2	3.0	1.6	0.5	
Perugia	0.6	..	3.1	3.0	2.9	0.1	1.4	0.3	18.1	23.2	26.9	17.9	19.4	15.8	20.2	0.4	2.8	0.9	0.2	
<i>Capoluoghi di circondario.</i>																					
Spezia	0.1	4.9	0.1	2.3	2.0	1.5	0.1	0.5	0.5	13.6	16.8	23.6	27.3	10.4	5.7	17.2	0.3	2.8	1.4	0.4	
Pistoia	1.1	1.0	8.7	2.1	1.9	0.4	0.7	0.3	20.2	15.8	24.4	25.4	20.3	10.2	26.7	..	2.8	0.9	0.3	

(a) Le proporzioni dei morti per *atrofia congenita* si riferiscono al triennio 1898-1900, giacchè prima del 1898 i morti di tale malattia non erano indicati in una rubrica a sè nella tavola relativa ai grandi comuni.

Morti per febbri da malaria e per cachessia palustre nel Comune di Roma in ciascun anno del periodo 1881-1900.

PROSPETTO N. 22.

MORTI per febbri malariche	ANNI DI OSSERVAZIONE																			
	1881	1882	1883	1884	1885	1886	1887	1888	1889	1890	1891	1892	1893	1894	1895	1896	1897	1898	1899	1900
Nella popolazione stabile . . .	387	325	335	267	283	225	250	234	238	226	188	92	114	86	105	76	37	75	47	48
Nella popolazione avventizia .	263	180	153	122	122	130	124	133	104	74	66	47	75	54	84	61	36	95	40	75
TOTALE . . .	650	505	488	389	405	355	374	367	342	300	254	139	189	140	189	137	73	170	87	123

Le condizioni di Roma rispetto all'endemia malarica, sono molto migliorate negli anni corsi tra il 1881 ed il 1900. La cifra assoluta dei morti è scesa, in quel periodo di tempo, da 650 a 123, mentre negli stessi anni la popolazione è cresciuta da 300,467 a 457,569, cosicchè il quoziente di mortalità per tali malattie è sceso da 21.6 nel 1881 a 2.7 nel 1900 per 10,000 abitanti.

CAPO IV.

NOTIZIE PARTICOLARI SULLE MORTI VIOLENTE.

§ 1. — **Morti avvenute per causa violenta durante il periodo 1887-1900, ripartite per sesso.**

Diamo nel seguente prospetto il numero dei morti per infortunio accidentale, per omicidio e per suicidio, divisi per sesso, negli anni dal 1887 al 1900.

Numero delle morti violente negli anni 1887-1900.

PROSPETTO N. 23.

ANNI	NUMERO DELLE MORTI								
	Accidentali			Per omicidio (a)			Per suicidio		
	Totale	Maschi	Femmine	Totale	Maschi	Femmine	Totale	Maschi	Femmine
1887.	11 180	7 518	3 662	1 547	1 358	189	1 449	1 182	267
1888.	11 356	7 664	3 692	1 637	1 433	204	1 590	1 280	310
1889.	10 278	6 868	3 410	1 458	1 273	185	1 463	1 144	319
1890.	9 784	6 557	3 227	1 317	1 128	189	1 652	1 356	296
1891.	10 310	6 869	3 441	1 407	1 205	202	1 697	1 381	316
1892.	10 146	6 831	3 315	1 558	1 358	200	1 723	1 392	331
1893.	10 008	6 586	3 422	1 648	1 424	224	1 737	1 432	305
1894.	9 891	6 484	3 407	1 429	1 238	191	1 732	1 381	351
1895.	8 894	5 833	3 061	1 487	1 276	211	1 874	1 507	367
1896.	9 628	6 283	3 345	1 456	1 256	200	2 000	1 594	406
1897.	10 304	6 741	3 563	1 537	1 324	213	1 895	1 505	390
1898.	10 066	6 700	3 366	1 591	1 356	235	2 059	1 629	430
1899.	10 229	6 743	3 486	1 407	1 201	206	2 019	1 594	425
1900.	10 184	6 780	3 404	1 305	1 102	203	2 040	1 615	425

A partire dal 1897 fu aperta nella statistica dei morti per causa violenta una nuova rubrica per i morti in conflitto colla forza pubblica. A questa causa sono dovuti tre casi di morte (maschi) nel 1897, 115 (maschi 101 e femmine 14) nel 1898 (b), 10 (maschi) nel 1899 e un maschio nel 1900.

Sopra 142,258 morti per causa violenta accidentale negli anni dal 1887 al 1900, 94,457 erano maschi e 47,801 femmine, cioè, ogni 100, se ne contarono 66 dei primi e 34 delle seconde.

(a) In questa rubrica sono compresi anche i morti per ferite in duello, i quali furono in numero di 2 nel 1887, 4 nel 1888, 4 nel 1889, 2 nel 1890, 2 nel 1891, 14 nel 1892, 1 nel 1893, 1 nel 1894, 7 nel 1895, 1 nel 1896 e 3 nel 1898. Nel 1899 e nel 1900 non si ebbe nessun morto per ferite riportate in duello.

Fra i morti per omicidio sono contati, nel 1900, 4 militari, 5 carabinieri, 5 guardie di città, 3 guardie di finanza e 8 guardiani campestri, che probabilmente trovarono la morte nel compimento del loro dovere.

(b) Questa cifra, elevata in confronto di quelle degli altri anni, dipende dalla repressione dei moti avvenuti nel 1898 in alcune provincie del Regno e più particolarmente a Milano.

§ 2. — **Morti accidentali classificate per compartimenti e per sesso, età, stato civile, specie dell'infortunio e natura del veleno nei casi di avvelenamento.**

Distribuzione geografica. — Le morti accidentali, negli anni 1898, 1899 e 1900, si ripartivano geograficamente come apparisce dal prospetto sottostante.

Morti accidentali negli anni 1898-1900 divise per compartimenti.

PROSPETTO N. 24.

COMPARTIMENTI	ANNO 1900		ANNO 1899		ANNO 1898	
	Cifre assolute	Per 100,000 abitanti	Cifre assolute	Per 100,000 abitanti	Cifre assolute	Per 100,000 abitanti
Piemonte	1 213	36.65	1 102	33.43	1 119	34.08
Liguria.	337	31.45	399	37.58	356	33.83
Lombardia	1 377	32.30	1 403	33.15	1 285	30.59
Veneto.	862	27.59	901	28.99	847	27.40
Emilia	646	26.51	691	28.52	754	31.30
Toscana	675	26.59	703	27.89	675	26.97
Marche.	346	32.74	354	33.70	340	32.56
Umbria	240	36.14	235	35.65	236	36.07
Lazio	442	37.22	412	35.15	376	32.50
Abruzzi e Molise	495	34.43	497	34.73	468	32.85
Campania	1 071	33.98	1 129	35.98	1 034	33.09
Puglie	560	28.75	500	25.93	559	29.28
Basilicata	216	43.92	203	41.13	209	42.19
Calabrie	434	31.76	471	34.61	449	33.14
Sicilia	1 012	28.83	1 002	28.80	1 079	31.30
Sardegna	258	32.73	227	29.01	280	36.05
REGNO	10 184	31.48	10 229	31.83	10 066	31.53

Nell'anno 1900 le morti accidentali sono state relativamente più frequenti nella Basilicata, nel Lazio, nel Piemonte e nell'Umbria e meno frequenti nell'Emilia, nella Toscana, nel Veneto, nelle Puglie e nella Sicilia.

Età, sesso e stato civile. — Le morti violente accidentali sono numerose specialmente nell'infanzia e nell'età molto avanzata; sopra 10,184 morti di questa specie avvenute nell'anno 1900 solamente 3341, cioè meno di un terzo, colpirono individui nell'età più valida al lavoro, tra 20 e 60 anni.

Aggiungiamo qui una classificazione dei morti per causa violenta accidentale nel 1900, in età da 15 anni in su, secondo l'età, il sesso e lo stato civile.

Morti accidentali nel 1900 classificate secondo l'età, il sesso e lo stato civile dei colpiti.

PROSPETTO N. 25.

ANNI DI ETÀ	CIFRE ASSOLUTE								PROPORZIONI a 1000 morti per qualsiasi malattia dello stesso gruppo d'età					
	Celibi		Coniugati		Vedovi		Stato civile ignoto		Celibi		Coniugati		Vedovi	
	M.	F.	M.	F.	M.	F.	M.	F.	M.	F.	M.	F.	M.	F.
15-19	379	91	..	3	..	1	52.4	10.9	..	7.5	..	100.0
20-29	533	87	143	69	2	2	11	1	39.8	10.5	46.5	7.1	19.8	8.7
30-39	165	42	363	99	36	6	16	..	35.0	12.8	41.1	7.5	75.5	7.0
40-49	116	31	500	107	36	18	13	3	32.4	11.3	37.5	8.8	34.9	8.7
50-59	115	41	524	122	80	47	12	1	27.0	12.1	27.0	8.6	27.0	7.9
60-69	88	40	463	125	156	123	14	2	16.3	7.6	17.1	7.4	17.0	6.3
70-79	64	55	282	91	259	252	9	4	11.2	8.8	11.1	7.6	12.2	7.0
80 e più . . .	24	26	71	25	115	159	2	2	9.4	8.0	8.8	9.7	7.6	7.3
Età ignota. . .	2	1	1	1	18	8
TOTALE . . .	1 486	414	2 346	641	685	609	95	21	31.7	10.1	22.3	7.9	13.7	7.0

Cause. — Fra le cause più frequenti delle morti accidentali avvenute negli anni 1898, 1899 e 1900, sono indicate le cadute, gli annegamenti e, nelle femmine, le ustioni, secondo che risulta dal prospetto che segue:

Morti accidentali negli anni 1898-1900, classificate secondo le cause che le hanno determinate.

CAUSE DELLE MORTI ACCIDENTALI	NUMERO DELLE MORTI ACCIDENTALI											
	Cifre assolute						Cifre proporzionali a 100 per qualsiasi causa					
	Anno 1900		Anno 1899		Anno 1898		Anno 1900		Anno 1899		Anno 1898	
	M.	F.	M.	F.	M.	F.	M.	F.	M.	F.	M.	F.
Per ubbriachezza	20	..	25	1	16	3	0.29	..	0.37	0.03	0.24	0.09
Per annegamento	1 221	580	1 233	492	1 405	476	18.01	17.04	18.29	14.11	20.97	14.14
Per freddo	61	15	70	25	56	16	0.90	0.44	1.04	0.72	0.84	0.48
Per insolazione	119	21	36	17	43	27	1.76	0.62	0.53	0.49	0.64	0.80
Per fulminazione	205	49	231	67	187	70	3.02	1.44	3.43	1.92	2.79	2.08
Per caduta	2 054	785	2 047	728	1 746	644	30.29	23.06	30.36	20.88	26.06	19.13
Per esplosione di polvere o dinamite, per scoppio di arma da fuoco, di mine, ecc.	145	17	171	25	171	29	2.14	0.50	2.54	0.72	2.55	0.86
Per ferite d'arma da taglio	13	1	10	..	18	1	0.19	0.03	0.15	..	0.27	0.03
Per lesioni da macchine agrarie ed industriali	5	3	15	..	23	4	0.07	0.09	0.22	..	0.34	0.12
Per schiacciamento	395	95	404	78	442	101	5.83	2.79	5.99	2.24	6.60	3.00
Per violenze d'animali	51	5	54	9	60	4	0.75	0.15	0.80	0.26	0.90	0.12
Per ustione	983	1 315	1 055	1 509	983	1 379	14.50	38.63	15.65	43.29	14.67	40.97
Per soffocamento	140	88	97	63	98	60	2.06	2.59	1.44	1.81	1.46	1.78
Per asfissia	175	60	144	77	156	67	2.58	1.76	2.14	2.21	2.33	1.99
Per morsi di vipera o di altri animali velenosi	11	7	11	7	18	8	0.16	0.21	0.16	0.20	0.27	0.24
Per avvelenamenti acuti	87	70	83	57	111	68	1.28	2.06	1.23	1.64	1.66	2.02
Per cause diverse o ignote	1 095	293	1 057	331	1 167	409	16.17	8.59	15.66	9.48	17.41	12.15
TOTALE	6 780	3 404	6 743	3 486	6 700	3 366	10.000	100.00	100.00	100.00	100.00	100.00

Per le morti dovute ad avvelenamento, sia accidentale, sia procurato, si è fatta un'indagine particolareggiata circa le sostanze vefeniche introdotte nell'organismo. Tra gli avvelenamenti accidentali sono compresi, nel prospetto n. 27, quelli causati da morsicatura di vipera o di altro animale velenoso. Qui appresso sono riferiti i risultati ottenuti negli anni 1898, 1899 e 1900.

Morti per avvelenamento negli anni 1898, 1899 e 1900 classificati per sesso e secondo la specie del veleno.

PROSPETTO N. 27.

NATURA DEI VELENI	Morti accidentali per avvelenamento acuto						Suicidi per avvelenamento					
	1900		1899		1898		1900		1899		1898	
	M.	F.	M.	F.	M.	F.	M.	F.	M.	F.	M.	F.
Funghi	16	16	11	7	18	25
Sublimato corrosivo	5	6	4	9	6	5	22	26	20	..	22	8
Lisciva	1	1	2	2	1
Sulfonale	1
Cloruro di bario	1	..
Creolina	1
Soda e potassa caustica	1	1	1	1
Fosforo	2	1	2	4	5	4	1	6	1	9	2	10
Cloroformio	6	..	2	1
Acido solforico	6	7	9	7	10	3	4	2	12	7	8	10
Id. fenico	2	3	7	..	7	..	2	4	3	..	3	1
Id. nitrico	1	1	1	1	..	2	..	4	..
Id. acetico	1
Id. muriatico	1	2	3	2	1	..	1	..	1	..
Id. prussico	1	1
Id. arsenioso e liquore del Fowler	1	1	2	..	3	1	6	3	2	3
Id. fosforico	1
Id. ossalico	1
Acidi non specificati	1	2	3	1	1
Acetato di piombo	2
Cianuro di potassio	1	1	..	2	..	2	..
Emulsione di mandorle ed essenze amare	2	..
Solfato di rame	7	2	3	4	8	1	7	1	4	1	2	3
Sali di piombo	1
Sale metallico non specificato	1
Belladonna	1	1	2
Laudano	1	1	1	2	..	2	..	1	..
Cicuta	2	4	2	3	1	2
Bicromato di potassio	1
Morfina	1	..	1	..	3	4	2	1	1	..	3	..
Stricnina	4	..	1	1	5	1	4	..	5	3
Ammoniaca	2	1	1
Atropina	1
Cantaride	1
Stramonio	2
Veleno non specificato	25	24	29	17	44	16	26	9	32	25	25	12
Morsi di vipera o di altro animale velenoso	11	7	11	7	18	8
TOTALE	98	77	94	64	129	76	78	55	91	47	85	51

Giova qui ricordare che nella classe delle malattie ordinarie sono compresi, nel 1900, 33 morti (maschi 26, femmine 7) per avvelenamento cronico, causato, nella massima parte dei casi, da coliche saturnine. Nel 1899 le morti per avvelenamento cronico furono 30 (maschi 28, femmine 2) e nel 1898 28 (maschi 24, femmine 4).

§ 3. — Omicidii classificati per sesso e secondo i mezzi di uccisione.

Come abbiamo già accennato, nel 1900 i morti per omicidio (compreso l'infanticidio) secondo le dichiarazioni dei medici visitatori (1), furono 1305.

Secondo i mezzi usati per commetterli, gli omicidii dichiarati nei tre anni 1898-1900, dividevansi come appresso:

	ANNO 1900			ANNO 1899			ANNO 1898		
	Maschi	Fem.	Totale	Maschi	Fem.	Totale	Maschi	Fem.	Totale
con arma da fuoco	284	48	332	303	50	353	324	41	365
con arma da taglio	376	56	432	213	47	260	367	52	419
con arma contundente	41	8	49	59	16	75	136	27	163
strangolamento	6	12	18	6	19	25	15	11	26
avvelenamento	3	1	4	5	...	5	1	5	6
annegamento	6	2	8	3	2	5	7	2	9
soffocazione	2	5	7	3	3	6	6	5	11
combustione	1	...	1	1	3	4
precipitazione	1	...	1
con mezzo non specificato	383	71	454	608	69	677	496	89	585
Totale	1102	203	1305	1201	206	1407	1353	235	1588

§ 4. — Suicidii negli anni 1898-1900, classificati per compartimenti e per sesso, età, stato civile, professione, mesi e mezzi o modi di uccisione.

Abbiamo date a pagina LIX le cifre dei suicidi divisi per sesso, in ciascun anno dal 1887 al 1900. Da esse apparisce che il numero dei suicidi è venuto crescendo e che il numero dei maschi morti per suicidio è d'ordinario quattro volte più grande di quello delle femmine.

Nel 1900 vi furono 2040 morti per suicidio, corrispondenti a 6.31 ogni 100,000 abitanti.

(1) La statistica degli omicidi, fondata sulle dichiarazioni dei medici curanti, non coincide con quella che si ricava dagli atti giudiziari. Ad esempio, la media annuale degli omicidii nel quinquennio 1891-95 fu, secondo la statistica penale, di 2258 e, secondo la statistica sanitaria, di 1506 solamente. Ma questa discordanza è naturale ed inevitabile, stante i momenti diversi ai quali si riportano le due statistiche. Il medico rilascia la sua dichiarazione subito dopo aver constatata la morte e, specialmente quando non si tratti di un delitto flagrante, egli può soltanto dichiarare che la morte è stata determinata da una ferita o da altra lesione meccanica o da avvelenamento, ma non può attestare se la lesione o l'avvelenamento siano fortuiti, oppure causati da mano omicida. Soltanto l'Autorità giudiziaria, dopo pazienti ricerche e, non di rado, previe laboriose perizie, è in grado di riconoscere se la morte sia derivata da omicidio. Infatti i risultati delle due statistiche differiscono specialmente quanto agli omicidii d'infante ed ai venefici, per i quali occorrono indagini più lunghe ed accurate da parte del giudice istruttore per scoprire se la causa della morte sia stata accidentale o colposa.

Distribuzione geografica. — I suicidii avvenuti negli anni 1898, 1899 e 1900 si ripartiscono fra i vari compartimenti come è indicato qui appresso.

Suicidii negli anni 1898-1900, divisi per compartimenti.

PROSPETTO N. 28.

COMPARTIMENTI	NUMERO DEI SUICIDI					
	Anno 1900		Anno 1899		Anno 1898	
	Cifre assolute	Per 100,000 abitanti	Cifre assolute	Per 100,000 abitanti	Cifre assolute	Per 100,000 abitanti
Piemonte	289	8.73	297	9.01	307	9.35
Liguria	91	8.49	104	9.79	125	11.88
Lombardia	307	7.20	282	6.66	295	7.02
Veneto	205	6.56	185	5.95	206	6.67
Emilia	236	9.69	243	10.03	268	11.12
Toscana	193	7.60	218	8.65	214	8.55
Marche	69	6.53	72	6.85	69	6.61
Umbria	48	7.23	29	4.40	42	6.42
Lazio	123	10.36	100	8.53	103	8.90
Abruzzi e Molise	55	3.83	47	3.28	37	2.60
Campania	121	3.84	143	4.56	109	3.49
Puglie	72	3.70	62	3.22	46	2.41
Basilicata	22	4.47	7	1.42	11	2.22
Calabrie	34	2.49	29	2.13	18	1.33
Sicilia	127	3.62	155	4.46	174	5.05
Sardegna	48	6.09	46	5.88	35	4.51
REGNO	2 040	6.31	2 019	6.28	2 059	6.45

Sesso e stato civile. — Fra i 2040 individui morti per suicidio nel 1900, 1615 erano maschi e 425 femmine, cioè ogni 100 suicidi si contarono 79 maschi e 21 femmine. Secondo lo stato civile, essi si distribuivano negli anni 1898, 1899 e 1900 così:

Suicidi negli anni 1898-1900, classificati per sesso e stato civile.

A) Cifre assolute.

PROSPETTO N. 29.

STATO CIVILE DEI DEFUNTI	ANNO 1900			ANNO 1899			ANNO 1898		
	Totale	Maschi	Femmine	Totale	Maschi	Femmine	Totale	Maschi	Femmine
Celibi	864	687	177	924	747	177	837	683	154
Coniugati	862	694	168	778	606	172	880	681	199
Vedovi	254	186	68	257	190	67	279	212	67
Stato civile ignoto	60	48	12	60	51	9	63	53	10
TOTALE	2 040	1 615	425	2 019	1 594	425	2 059	1 629	430

B) Cifre proporzionali a 100 del totale.

STATO CIVILE DEI DEFUNTI	SECONDO IL SESSO						SECONDO LO STATO CIVILE		
	ANNO 1900		ANNO 1899		ANNO 1898		ANNO	ANNO	ANNO
	Maschi	Femmine	Maschi	Femmine	Maschi	Femmine	1900	1899	1898
Celibi	80	20	81	19	82	18	42	46	41
Coniugati	81	19	78	22	77	23	42	38	43
Vedovi	73	27	74	26	76	24	13	13	13
Stato civile ignoto	80	20	85	15	84	16	3	3	3
TOTALE	79	21	79	21	79	21	100	100	100

Età. — Nel prospetto che segue i suicidi dell'uno e dell'altro sesso, negli anni 1898, 1899 e 1900, sono divisi per età.

Suicidi negli anni 1898-1900 classificati per gruppi d'età.

A) Cifre assolute.

PROSPETTO N. 30.

ANNI D'ETÀ	ANNO 1900			ANNO 1899			ANNO 1898		
	Totale	M.	F.	Totale	M.	F.	Totale	M.	F.
Sotto 20 anni	134	90	44	191	141	50	167	119	48
20-39 "	738	564	174	750	574	176	748	568	180
40-59 "	704	577	127	636	509	127	701	571	130
60-79 "	433	358	75	399	334	65	403	335	68
80 e più	21	18	3	27	24	3	27	23	4
Età ignota	10	8	2	16	12	4	13	13	..
TOTALE	2 040	1 615	425	2 019	1 594	425	2 059	1 629	430

B) Cifre proporzionali a 100 del totale.

ANNI D'ETÀ	ANNO 1900		ANNO 1899		ANNO 1898	
	M.	F.	M.	F.	M.	F.
Sotto 20 anni	6	10	9	12	7	11
20-39 "	35	41	36	41	35	42
40-59 "	36	30	32	30	35	30
60-79 "	22	18	21	15	21	16
80 e più	1	1	1	1	1	1
Età ignota	1	1	1	..
TOTALE	100	100	100	100	100	100

Stato civile ed età. — Combinando la notizia dell'età con quella dello stato civile, i suicidi avvenuti nel 1900, si dividono come appresso:

Suicidi nell'anno 1900 classificati per età, sesso e stato civile.

PROSPETTO N. 31.

ANNI DI ETÀ	Cifre assolute								Proporzioni a 1000 morti per qualsiasi malattia dello stesso gruppo d'età						
	Celibi		Coniugati		Vedovi		Stato civile ignoto		Celibi		Coniugati		Vedovi		
	M.	F.	M.	F.	M.	F.	M.	F.	M.	F.	M.	F.	M.	F.	
15-19	85	42	..	2	11.8	5.0	..	5.0
20-29	298	79	32	30	1	4	4	1	22.3	9.5	10.4	3.1	9.9	17.3	
30-39	111	23	108	35	6	2	4	..	23.6	7.0	12.2	2.6	12.6	2.3	
40-49	67	17	185	42	25	9	10	3	18.7	6.2	13.9	3.4	24.2	4.3	
50-59	60	10	178	29	41	16	11	1	14.1	2.9	9.2	2.1	13.8	2.7	
60-69	40	4	140	21	60	17	10	5	7.4	0.8	5.2	1.2	6.5	0.9	
70-79	21	2	48	9	37	16	2	1	3.7	0.3	1.9	0.7	1.7	0.4	
80 e più	2	..	16	3	0.2	..	1.1	0.1	
Età ignota	1	1	7	1	
TOTALE	682	177	694	168	186	68	48	12	14.6	4.3	6.6	2.1	3.7	0.8	

Mezzi o modi del suicidio. — Rispetto ai mezzi o modi adoperati nel consumarli, la nostra statistica distingue i suicidi in nove categorie. Nell'anno 1899 si aprì una nuova categoria per i suicidi dei deliranti che, prima di detto anno, venivano classificati secondo il mezzo o modo adoperato nel consumare il suicidio.

Nel seguente prospetto sono riepilogate le cifre degli anni 1898, 1899 e 1900.

Suicidi negli anni 1898-1900 classificati secondo i mezzi o modi adoperati.

A) Cifre assolute.

PROSPETTO N. 32.

MODI DEL SUICIDIO	ANNO 1900			ANNO 1899			ANNO 1898		
	Totale	M.	F.	Totale	M.	F.	Totale	M.	F.
Per annegamento	464	317	147	400	256	144	458	297	161
Con armi da fuoco	441	423	18	454	441	13	467	448	19
Con armi da taglio	79	71	8	72	63	9	75	70	5
Per impiccamento	374	289	85	342	281	61	399	323	76
Per precipitazione	194	152	42	183	129	54	165	119	46
Per schiacciamento sotto convogli ferroviari, sotto tramways, ecc.	62	56	6	60	51	9	58	55	3
Per avvelenamento	133	78	55	138	91	47	136	85	51
Per asfissia	85	62	23	116	75	41	123	80	43
Per altri mezzi o per mezzo ignoto	191	155	36	212	175	37	178	152	26
Suicidi dei deliranti (a)	17	12	5	42	32	10	?	?	?
TOTALE	2 040	1 615	425	2 019	1 594	425	2 059	1 629	430

B) Cifre proporzionali a 100 del totale.

MODI DEL SUICIDIO	ANNO 1900		ANNO 1899		ANNO 1898	
	M.	F.	M.	F.	M.	F.
Per annegamento.	19.63	34.59	16.06	33.88	18.23	37.44
Con armi da fuoco	26.19	4.24	27.67	3.06	27.50	4.42
Con armi da taglio	4.40	1.88	3.95	2.12	4.30	1.16
Per impiccamento	17.89	20.00	17.63	14.35	19.83	17.67
Per precipitazione	9.41	9.88	8.09	12.71	7.30	10.70
Per schiacciamento sotto convogli, sotto tramways, ecc.	3.47	1.41	3.20	2.12	3.38	0.70
Per avvelenamento	4.83	12.94	5.71	11.06	5.22	11.86
Per asfissia	3.84	5.41	4.71	9.65	4.91	10.00
Per altri mezzi o per mezzo ignoto	9.60	8.47	10.97	8.70	9.33	6.05
Suicidi dei deliranti (a)	0.74	1.18	2.01	2.35	?	?
TOTALE	100.00	100.00	100.00	100.00	100.00	100.00

(a) Per gli anni antecedenti al 1899 non si conosce il numero dei suicidi dei deliranti i quali venivano classificati secondo il mezzo o modo adoperato nel consumare il suicidio.

Mesi in cui avvennero i suicidii. — In relazione alle stagioni ed ai mesi nei quali accaddero, i suicidii distribuivansi, in cifre assolute ed in cifre proporzionali a 12,000, secondo che è indicato qui sotto.

Suicidii negli anni 1898-1900, divisi per mesi e per stagioni.

PROSPETTO N. 33.

MESI E STAGIONI	CIFRE ASSOLUTE			PROPORZIONI SU 12,000 (1)		
	1900	1899	1898	1900	1899	1898
Marzo	158	160	138	913	933	792
Aprile	182	171	186	1 086	1 029	1 100
Maggio	207	211	238	1 193	1 228	1 360
<i>Primavera</i>	547	542	562	3 192	3 190	3 252
Giugno	233	229	247	1 390	1 378	1 461
Luglio	210	190	224	1 211	1 107	1 284
Agosto	174	185	197	1 003	1 077	1 130
<i>Estate</i>	617	604	668	3 604	3 562	3 875
Settembre	177	144	144	1 056	867	852
Ottobre	156	155	151	901	903	863
Novembre	123	137	121	734	825	716
<i>Autunno</i>	456	436	416	2 691	2 595	2 431
Dicembre	138	130	131	800	758	751
Gennaio	144	135	158	830	788	905
Febbraio	138	172	124	883	1 107	786
<i>Inverno</i>	420	437	413	2 513	2 653	2 442
ANNO	2 040	2 019	2 059	12 000	12 000	12 000

(1) Furono fatti i calcoli necessari per ridurre i singoli mesi dell'anno ad uno stesso numero di giorni, cioè a trenta.

Professioni. — Diamo in ultimo una classificazione per professioni dei suicidi maschi, in età di 15 anni e più, nel periodo 1887-1900 e negli anni 1899 e 1900 presi isolatamente; e mettiamo accanto alle cifre dei suicidi la classificazione per professioni della popolazione maschile del Regno, in età da 15 anni in su, secondo il censimento della popolazione, del 1° gennaio 1882, in attesa delle classificazioni che saranno fatte sul censimento del 1901.

Suicidi maschi di 15 anni e più, negli anni 1887-1900, classificati per professioni.

PROSPETTO N. 34.

PROFESSIONI	MASCHI di 15 anni e più secondo il censimento del 1° gennaio 1882		SUICIDI			
	Cifre assolute	Proporzioni su 1000	Cifre assolute			Proporzioni su 1000 suicidi — Periodo 1887-1900
			1900	1899	Periodo 1887-1900	
Agricoltori, pastori, giardinieri, braccianti e giornalieri, boscaioli e preparatori di carbone	5 024 826	523	498	451	5 317	267
Armaiuoli, fabbri-ferrai, calderai lattonieri, ottonai	161 350	17	44	47	548	28
Barcaiuoli e marinari	83 170	9	9	9	144	7
Calzolai	273 271	28	55	62	567	28
Camerieri, domestici, servi	162 724	17	39	30	462	23
Cavatori e minatori	54 549	6	12	17	93	5
Commercianti, negozianti	147 378	15	112	113	1 281	64
Cocchieri, vetturini e carrettieri. .	152 787	16	25	21	314	16
Ebanisti, falegnami.	197 103	21	48	43	482	24
Facchini	87 521	9	20	12	224	11
Filatori e tessitori	62 911	7	15	15	106	5
Guardie di pubblica sicurezza, di città, doganali, ecc.	48 478	5	29	41	444	22
Impiegati e scrivani	142 315	15	85	98	1 052	53
Macellai	33 736	4	15	16	129	6
Soldati e ufficiali	246 821	26	75	79	1 038	52
Muratori	255 836	27	34	37	441	22
Sarti.	117 857	12	28	18	281	14
Tipografi.	13 577	1	9	10	90	5
Altre professioni	2 334 128	242	458	467	6 896	348
TOTALE	9 600 338	1 000	1 610	1 586	19 909	1 000

Siccome le cifre della popolazione per professioni si riferiscono al censimento del 1882, e d' allora in poi la popolazione è cresciuta in ogni classe di professioni, i quozienti risultanti dal dividere il numero degli individui di una determinata professione, che si tolsero la vita nel 1900, per il totale degli individui viventi nel 1882 e che esercitavano quella stessa professione, non possono che riuscire maggiori del vero. Tuttavia, supponendo che dal 1882 in poi l'aumento sia stato press' a poco lo stesso in tutte le categorie di professioni, si può dimostrare la frequenza specifica del suicidio, ragguagliando tanto il numero dei suicidi maschi, quanto il numero degli individui, pure maschi ed in età di 15 anni e più, censiti in ciascuna professione, a 1000 maschi di 15 anni e più di qualsiasi professione. Queste cifre proporzionali sono date nelle colonne 2 e 6 del prospetto precedente.

Mentre, per esempio, ogni 1000 maschi da 15 anni in su di qualsiasi professione, si contavano, secondo il censimento del 1882, 523 agricoltori, 15 commercianti, 26 militari, 17 armaiuoli o fabbri o calderai; ogni 1000 suicidi avvenuti fra uomini da 15 anni compiuti in su, negli anni 1887-1900, si contavano 267 agricoltori, 64 commercianti, 52 militari e 28 fabbri.

APPENDICE.

ELENCO NOSOLOGICO ADOTTATO PER LA STATISTICA DELLE CAUSE DI MORTE.

- | | | | | | | | | | | | | | | | | | | | | | | | | | | | | | | | | | | |
|--|--|--|---|----------------------------|-----|---|----------------------------|-----|---|-----------------|-----|---|---|-----|---|--|-----|---|-------------------------|-----|---|-------------|-----|---|--|-----|---|----------------------------------|-----|---|--|-----|---|-----------------|
| <ol style="list-style-type: none"> 1. Asfissia e apoplezia nel parto. 2. Idrocefalo congenito, ernie cerebrali, spina bifida, mostrosità. 3. Cianosi, vizi congeniti di cuore. 4. Atrisia (delle narici, dell' esofago, dell'ano, ecc.). 5. Labbro leporino complicato (goia lupina). 6. Atrofia congenita. 7. Vaiuolo. 8. Morbillo (rosolia). 9. Scarlattina. 10. Risipola. 11. Febbre tifoidea. 12. Tifo petecchiale (tifo esantematico). 13. Meningite cerebro-spinale epidemica. 14. Differite. 15. Laringite crupale. 16. Ipertosse (tosse convulsiva). 17. Grippe o influenza. 18. Febbri da malaria. 19. Cachessia palustre. 20. Dissenteria. 21. Colèra asiatico. 22. Sifilide. 23. Setticemia, pioemia, cangrena nosocomiale. 24. Pustola maligna, carbonchio. 25. Moccio (farcino, cimurro). 26. Lebbra (elefantiasi dei greci). 27. Rabbia (idrofobia). 28. Malattie infettive, miasmatiche e contagiose non determinate. 29. Tubercolosi disseminata. 30. Tubercolosi polmonare. 31. Meningite tubercolare, idrocefalo acquisito. 32. Tabe mesenterica. 33. Scrofola. 34. Lupo. 35. Artrite fungosa, sinovite fungosa. 36. Tubercolosi delle ossa. 37. Male vertebrale di Pott. 38. Rachitide. 39. Anemia, clorosi. 40. Leucemia. 41. Porpora emorragica. 42. Emofilia. 43. Scorbuto. 44. Marasmo senile. 45. Pellagra. 46. Gotta. 47. Diabete. | <table border="0"> <tr> <td style="vertical-align: middle; padding-right: 5px;">48.</td> <td style="vertical-align: middle; padding-right: 5px;">}</td> <td style="vertical-align: middle;">disseminati in più organi.</td> </tr> <tr> <td style="vertical-align: middle;">49.</td> <td style="vertical-align: middle;">}</td> <td style="vertical-align: middle;">dell'utero, vagina, ovaia.</td> </tr> <tr> <td style="vertical-align: middle;">50.</td> <td style="vertical-align: middle;">}</td> <td style="vertical-align: middle;">delle mammelle.</td> </tr> <tr> <td style="vertical-align: middle;">51.</td> <td style="vertical-align: middle;">}</td> <td style="vertical-align: middle;">della vescica, uretra, prostata, del pene, dei testicoli.</td> </tr> <tr> <td style="vertical-align: middle;">52.</td> <td style="vertical-align: middle;">}</td> <td style="vertical-align: middle;">della bocca, lingua, del palato, delle fauci, della tiroide, laringe, trachea.</td> </tr> <tr> <td style="vertical-align: middle;">53.</td> <td style="vertical-align: middle;">}</td> <td style="vertical-align: middle;">dello stomaco, esofago.</td> </tr> <tr> <td style="vertical-align: middle;">54.</td> <td style="vertical-align: middle;">}</td> <td style="vertical-align: middle;">del fegato.</td> </tr> <tr> <td style="vertical-align: middle;">55.</td> <td style="vertical-align: middle;">}</td> <td style="vertical-align: middle;">della milza, del pancreas, intestino, peritoneo.</td> </tr> <tr> <td style="vertical-align: middle;">56.</td> <td style="vertical-align: middle;">}</td> <td style="vertical-align: middle;">delle ossa, delle articolazioni.</td> </tr> <tr> <td style="vertical-align: middle;">57.</td> <td style="vertical-align: middle;">}</td> <td style="vertical-align: middle;">dei centri nervosi e degli organi dei sensi.</td> </tr> <tr> <td style="vertical-align: middle;">58.</td> <td style="vertical-align: middle;">}</td> <td style="vertical-align: middle;">d'altri organi.</td> </tr> </table> <ol style="list-style-type: none"> 59. Meningite semplice cerebrale e spinale. 60. Mielite, tabe dorsale. 61. Nevralgia, morbo di Landry, di Friedreich, di Parkinson. 62. Paralisi infantile. 63. Encefalite. 64. Apoplezia e congestione cerebrale. 65. Tumori cerebrali (1). 66. Rammollimento cerebrale. 67. Altre paralisi d'origine cerebrale - paralisi progressiva. 68. Epilessia. 69. Convulsioni, isterismo. 70. Corea. 71. Tetano traumatico, reumatico, trisma dei neonati. 72. Eclampsia infantile. 73. Successioni della pazzia. 74. Malattie degli organi della vista (1). 75. Id. degli orecchi (1). 76. Id. delle fosse nasali, della trachea, laringe (laringite, ascesso della laringe, spasmo ed edema della glottide, tumori, ecc.) (1). 77. Bronchite acuta. 78. Id. cronica. 79. Malattie della pleura e del mediastino (pleurite, idrotorace, pitorace, pneumotorace, ascessi del mediastino, ecc.) (1). 80. Congestione polmonare ed apoplezia polmonare, pneumorragia. 81. Pneumonite crupale. 82. Bronco polmonite acuta. 83. Polmonite cronica, gangrena polmonare. 84. Malattie della tiroide (gozzo, ascesso, mixedema) (1). 85. Morbo di Basedow. 86. Asma, enfisema. | 48. | } | disseminati in più organi. | 49. | } | dell'utero, vagina, ovaia. | 50. | } | delle mammelle. | 51. | } | della vescica, uretra, prostata, del pene, dei testicoli. | 52. | } | della bocca, lingua, del palato, delle fauci, della tiroide, laringe, trachea. | 53. | } | dello stomaco, esofago. | 54. | } | del fegato. | 55. | } | della milza, del pancreas, intestino, peritoneo. | 56. | } | delle ossa, delle articolazioni. | 57. | } | dei centri nervosi e degli organi dei sensi. | 58. | } | d'altri organi. |
| 48. | } | disseminati in più organi. | | | | | | | | | | | | | | | | | | | | | | | | | | | | | | | | |
| 49. | } | dell'utero, vagina, ovaia. | | | | | | | | | | | | | | | | | | | | | | | | | | | | | | | | |
| 50. | } | delle mammelle. | | | | | | | | | | | | | | | | | | | | | | | | | | | | | | | | |
| 51. | } | della vescica, uretra, prostata, del pene, dei testicoli. | | | | | | | | | | | | | | | | | | | | | | | | | | | | | | | | |
| 52. | } | della bocca, lingua, del palato, delle fauci, della tiroide, laringe, trachea. | | | | | | | | | | | | | | | | | | | | | | | | | | | | | | | | |
| 53. | } | dello stomaco, esofago. | | | | | | | | | | | | | | | | | | | | | | | | | | | | | | | | |
| 54. | } | del fegato. | | | | | | | | | | | | | | | | | | | | | | | | | | | | | | | | |
| 55. | } | della milza, del pancreas, intestino, peritoneo. | | | | | | | | | | | | | | | | | | | | | | | | | | | | | | | | |
| 56. | } | delle ossa, delle articolazioni. | | | | | | | | | | | | | | | | | | | | | | | | | | | | | | | | |
| 57. | } | dei centri nervosi e degli organi dei sensi. | | | | | | | | | | | | | | | | | | | | | | | | | | | | | | | | |
| 58. | } | d'altri organi. | | | | | | | | | | | | | | | | | | | | | | | | | | | | | | | | |

(1) Escluse le affezioni cancerose e tubercolari.

87. Malattie delle arterie e gangrena senile degli arti (emorragia, endoarterite, aterosmasia, aneurisma, tumori teleangiectasici, embolo).
88. Id. delle vene (flebite, varici, trombosi, emorroidi).
89. Id. dei vasi linfatici (linfangioite, adenite).
90. Id. del cuore (endocardite, lesioni valvolari, ipertrofia, rottura, ecc.).
91. Id. del pericardio (pericardite, idrocardio).
92. Angina pectoris.
93. Sincope.
94. Malattie della bocca e della lingua (1).
95. Orecchioni.
96. Malattie delle tonsille, della faringe, dell'esofago (ascessi, restringimento dell'esofago, ecc.) (1).
97. Id. dello stomaco (1).
98. Ulcera rotonda dello stomaco.
99. Epatite, cirrosi epatica.
100. Atrofia gialla acuta del fegato.
101. Calcoli biliari.
102. Itterizia.
103. Malattie della milza e del pancreas (1).
104. Diarrea infantile, gastro enterite, colera indigeno.
105. Enterite, tiflite, ulcera intestinale, proctite.
106. Volvolo.
107. Tumori intestinali e addominali (1).
108. Ernie intestinali e addominali.
109. Malattie da echinococco.
110. Altri parassiti intestinali (ascaridi, tenia, anchilostoma).
111. Peritonite.
112. Idrope-ascite.
113. Malattie dei reni (nefrite, pielite, albuminuria, uremia, tumori) (1).
114. Id. della vescica (cistite acuta e cronica, fistola, paralisi e tumori) (1).
115. Calcoli renali e vescicali.
116. Malattie dell'uretra e della prostata (fistola, ascesso, ipertrofia della prostata) (1).
117. Id. delle capsule soprarrenali.
118. Id. dei testicoli (tumori, ecc.) (1).
119. Id. dell'ovaia (ovarite, cisti, idrope, ecc.) (1).
120. Id. dell'utero e della vagina all'infuori del puerperio (metrite, ematocole, metrorragia, tumori, vulvite, ecc.) (1).
121. Id. delle mammelle (ascesso, tumori) (1).
122. Metrorragia dopo il parto.
123. Distocia.
124. Eclampsia puerperale.
125. Febbre puerperale.
126. Pelvi e metropertonite puerperale.
127. Sincope nel parto ed altre malattie puerperali.

128. Flemmone, ascesso (1).
129. Gangrena della pelle.
130. Elefantiasi degli arabi.
131. Favo, foruncoli.
132. Pemfigo, eczema (crosta lattea, psoriasi, ectima, ecc.).
133. Sclerema.
134. Osteomalacia e altre malattie delle ossa (1).
135. Reumatismo articolare acuto.
136. Reumatismo cronico.
137. Psoite.
138. Atrofia muscolare progressiva.
139. Alcoolismo cronico.
140. Avvelenamenti cronici accidentali e professionali.
141. in istato di ubbriachezza.
142. per annegamento.
143. per freddo.
144. per insolazione.
145. per fulminazione.
146. per caduta.
147. " (epilettici).
148. per esplosione di polvere o dinamite, per scoppio di arma da fuoco o di mine.
149. per ferite da taglio.
150. per lesioni prodotte da macchine agrarie ed industriali.
151. per schiacciamento da caduta d'alberi o d'altri corpi: sotto veicoli o cavalli, sotto convogli ferroviari.
152. per schiacciamento da frane, valanghe, entro miniere.
153. per violenze d'animali.
154. per ustione.
155. per soffocamento.
156. per asfissia.
157. per avvelenamenti acuti.
158. per morsi di vipera o di altri animali velenosi.
159. per cause non determinate.
160. per annegamento.
161. con armi da fuoco.
162. con armi da taglio.
163. per impiccamento.
164. per precipitazione.
165. per schiacciamento sotto convogli ferroviari, sotto tramways, ecc.
166. per avvelenamento.
167. per asfissia.
168. per altri mezzi e per mezzi non determinati.
169. dei deliranti.
170. Omicidio.
171. Condanna all'estremo supplizio.
172. Duello.
173. Conflitto colla forza pubblica.
174. Morti per causa ignota o non dichiarata.

Morte accidentale

Suicidio

(1) Escluse le affezioni cancerose e tubercolari.

TAVOLE.

TAV. I. — Morti in ciascuna provincia,

Anno 1900.

Numero d'ordine	CAUSE DI MORTE	PIEMONTE				LIGURIA		LOMB			
		ALESSANDRIA	CUNEO	NOVARA	TORINO	GENOVA	PORTO MAURIZIO	BREGAMO	BRESCIA	COMO	CREMONA
1	Asfissia ed apoplezia nel parto	28	46	42	28	20	9	21	15	15	11
2	Iidrocefalo congenito, ernie cerebrali, spina bifida, mostruosità	20	8	8	11	11	2	16	24	12	11
3	Cianosi	9	11	18	9	11	3	6	13	5	4
4	Atresia (delle narici, dell'esofago, ecc.)	4	1	1	3	2	1
5	Labbro leporino	5	4	5	6	3	1	2	7	4	3
6	Atrofia congenita	1 090	1 212	1 085	1 318	1 006	150	952	950	655	508
7	Vaiuolo	38	3	8	12	1	1	8	3	..	2
8	Morbillo	364	211	350	449	249	21	239	80	180	282
9	Scarlattina	11	11	12	28	8	..	1	5	3	5
10	Risipola	62	31	105	111	53	11	35	39	53	35
11	Febbre tifoidea	187	140	190	222	153	40	200	287	246	146
12	Tifo petecchiale	2
13	Meningite cerebro-spinale epidemica .	1	1	1
14	Difterite	55	44	208	106	50	2	316	57	154	61
15	Laringite crupale	49	39	71	37	72	7	70	47	66	35
16	Ipertosse	162	257	191	171	151	27	159	91	117	91
17	Influenza	519	420	455	810	406	126	121	300	247	198
18	Febbrì da malaria	6	4	97	16	4	2	14	19	2	48
19	Cachessia palustre	3	..	19	..	1	..	1	1	..	6
20	Dissenteria	1
21	Sifilide	19	12	26	41	45	4	9	17	21	6
22	Setticemia, piemia	22	15	43	53	44	4	31	26	20	22
23	Pustola maligna, carbonchio	4	6	1	2	5	..	3	1	1	..
24	Moccio, cimurro
25	Lebbra	2
26	Rabbia	3	1	..	3	..	1	1
27	Malattie infettive non determinate	1	1	2	1	1
28	Tubercolosi generale	70	28	45	74	102	15	47	35	61	41
29	Meningite tubercul., idrocefalo acquisito	138	45	135	165	259	25	109	79	199	67
30	Tubercolosi polmonare	1 179	831	1 189	1 676	1 712	270	648	732	1 057	426
31	Tabe mesenterica	140	71	129	130	106	34	138	151	139	73
32	Scrofola disseminata	21	10	17	31	19	5	22	43	31	13
33	Lupe	2	2	2	5	3	1	..	1	1	2
34	Artrite fungosa, sinovite fungosa . . .	8	6	14	29	24	8	9	6	14	7

classificati per cause di morte.

Anno 1900.

Numero d'ordine	ARDIA	VENETO										EMILIA		Numero d'ordine	
		MANTOVA	MILANO	PAVIA	SONDRIO	BELLUNO	PADOVA	ROVIGO	TREVISO	UDINE	VENEZIA	VERONA	VICENZA		BOLOGNA
1	7	75	19	4	11	28	16	17	10	23	13	44	29	10	1
2	10	43	16	5	12	12	5	9	19	8	20	12	13	8	2
3	3	27	1	1	1	19	7	8	4	15	5	6	10	5	3
4	..	3	2	1	1	1	1	2	..	1	..	4
5	2	13	3	2	1	4	2	..	6	1	5	9	3	2	5
6	448	2 428	597	117	364	898	746	882	849	750	645	990	1 277	930	6
7	1	8	1	3	1	..	5	1	3	7
8	125	506	123	13	150	28	30	53	406	26	16	38	14	85	8
9	5	21	6	4	14	7	5	13	20	4	27	11	26	7	9
10	25	132	57	10	11	31	16	19	26	27	33	27	34	25	10
11	137	677	176	52	61	168	86	171	147	145	226	121	258	108	11
12	12
13	2	13
14	14	404	69	27	35	21	37	109	94	86	30	27	76	24	14
15	12	212	27	13	8	8	3	31	32	31	20	22	43	30	15
16	26	443	87	15	50	61	54	74	209	67	99	23	239	159	16
17	116	606	260	77	110	198	86	274	344	153	206	268	252	111	17
18	8	68	26	3	6	22	70	10	16	67	44	3	18	103	18
19	1	17	10	1	11	..	2	30	8	1	2	32	19
20	..	1	1	5	13	1	..	20
21	8	124	3	5	4	14	1	13	13	9	22	22	32	35	21
22	16	92	29	3	3	27	9	22	32	9	23	19	35	8	22
23	1	1	..	1	2	2	2	1	2	23
24	24
25	25
26	1	2	1	1	1	..	1	4	..	26
27	1	..	27
28	56	144	26	2	15	68	32	63	59	30	21	28	79	46	28
29	68	387	107	20	57	148	47	114	176	154	59	111	126	61	29
30	348	2 803	600	117	292	579	246	438	830	657	508	525	820	310	30
31	88	277	122	15	38	117	79	84	137	135	97	92	152	115	31
32	9	69	13	6	12	22	26	22	21	28	24	29	11	6	32
33	2	1	1	1	9	1	..	2	33
34	4	44	11	1	4	6	..	4	4	13	4	5	7	1	34

Segue TAV. I. — Morti in ciascuna provincia,

Anno 1900.

Numero d'ordine	CAUSE DI MORTE	Segue EMILIA						TOSC			
		FORLÌ	MODENA	PARMA	PIACENZA	RAVENNA	REGGIO EMILIA	AREZZO	FIRENZE	GROSSETO	LIVORNO
1	Asfissia ed apoplezia nel parto	8	17	29	7	9	..	7	33	2	..
2	Idrocefalo congenito, ernie cerebrali, spina bifida, mostruosità.	5	9	10	6	4	11	5	30	2	2
3	Cianosi	5	1	3	1	4	9	3	1
4	Atresia (delle narici, dell'esofago, ecc.)	1	2	2	1	..	1
5	Labbro leporino.	2	4	3	2	2
6	Atrofia congenita	667	923	474	355	472	617	489	1 498	224	188
7	Vaiuolo	2	2	..	3	28
8	Morbillo.	73	27	24	53	45	22	32	168	1	20
9	Scarlattina	7	1	..	3	3	4	1	157	..	4
10	Risipola	18	28	35	19	21	22	25	88	17	9
11	Febbre tifloidea	123	91	78	68	113	56	127	438	97	103
12	Tifo petecchiale.
13	Meningite cerebro-spinale epidemica
14	Difterite	27	35	43	32	18	30	63	119	32	13
15	Laringite crupale	16	18	2	25	10	10	37	52	10	4
16	Ipertosse	43	14	49	16	127	95	47	185	21	16
17	Influenza	145	90	164	113	109	152	159	312	161	28
18	Febbri da malaria	3	4	7	5	19	6	7	16	146	1
19	Cachessia palustre	1	..	2	1	10	..	1	2	40	2
20	Dissenteria	1	9
21	Sifilide	3	13	6	7	5	14	5	45	7	11
22	Setticemia, piemia	8	11	22	19	9	9	10	34	4	3
23	Pustola maligna, carbonchio	1	1	1	2	3	2	..
24	Moccio, cimurro.	1	1
25	Lebbra
26	Rabbia	2
27	Malattie infettive non determinate
28	Tubercolosi generale	48	30	68	15	33	35	26	72	14	13
29	Meningite tubercul., idrocefalo acquisito	45	41	80	47	51	51	39	142	16	33
30	Tubercolosi polmonare	347	427	378	308	294	368	273	1 464	166	276
31	Tabe mesenterica	80	69	60	50	72	67	58	227	43	32
32	Serofola disseminata	14	11	8	8	3	17	35	22	15	6
33	Lupo	2	1	1	2	4	1	..	10	1	..
34	Artrite fungosa, sinovite fungosa	6	8	7	9	4	6	2	13	1	6

classificati per cause di morte.

Anno 1900.

Numero d'ordine	ANA				MARCHE				UMBRIA	LAZIO	ABRUZZI E MOLISE				Numero d'ordine
	LUCCA	MASSA E CARRARA	PISA	SIENA	ANCONA	ASCOLI PICENO	MACERATA	PESARO E URBINO	PERUGIA	ROMA	AQUILA DEGLI ABRUZZI	CAMPORASSO	CHIETI	TERAMO	
1	14	15	11	5	9	13	8	6	10	17	14	4	6	3	1
2	9	6	7	5	1	3	2	5	19	14	8	10	10	5	2
3	4	3	7	..	4	5	6	9	8	7	..	4	2	2	3
4	1	2	..	2	1	..	2	1	1	1	2	4
5	..	1	3	2	1	..	3	1	2	2	2	2	3	2	5
6	510	312	455	465	575	420	407	800	1 315	1 348	723	649	527	417	6
7	3	1	1	1	5	..	1	1	..	7
8	19	37	33	41	49	4	32	8	45	713	55	90	104	30	8
9	6	..	1	5	1	21	..	5	3	19	..	117	36	3	9
10	19	17	24	20	9	11	6	12	29	71	16	34	28	20	10
11	136	97	199	115	107	101	105	123	317	622	192	233	171	139	11
12	12
13	1	1	..	2	..	1	13
14	38	13	98	93	13	16	8	30	84	85	11	22	23	16	14
15	16	7	37	10	21	13	7	9	37	50	20	11	16	17	15
16	34	74	49	30	98	84	66	67	117	116	10	46	13	102	16
17	116	103	194	224	138	174	168	174	565	575	284	226	213	182	17
18	1	2	36	23	6	5	8	8	30	552	36	320	155	48	18
19	1	1	11	4	1	1	..	1	10	172	5	74	25	33	19
20	1	1	..	1	1	1	2	20
21	10	4	12	9	11	16	9	10	42	174	35	21	40	8	21
22	14	12	19	11	12	10	8	4	26	72	13	11	19	7	22
23	2	..	2	2	1	1	1	..	9	14	2	4	3	2	23
24	24
25	1	25
26	1	1	5	1	1	2	2	26
27	1	1	27
28	21	23	20	27	46	19	26	36	58	145	21	15	20	15	28
29	63	41	60	31	56	38	51	41	88	362	69	60	62	36	29
30	478	334	505	306	331	138	281	274	581	1 494	332	250	277	219	30
31	74	46	106	71	82	38	44	87	216	484	165	191	192	123	31
32	22	6	8	8	15	..	5	13	34	28	27	16	6	10	32
33	3	..	1	1	1	2	1	1	1	4	3	2	3	2	33
34	5	3	1	9	2	3	2	4	8	32	6	1	4	4	34

Segue TAV. I. — Morti in ciascuna provincia,

Anno 1900.

Numero d'ordine	CAUSE DI MORTE	CAMPANIA					PUGLIE			BASILICATA	CATANZARO
		AVELLINO	BENEVENTO	CASERTA	NAPOLI	SALERNO	BARI DELLE PUGLIE	FOGGIA	LECCE	POTENZA	
1	Affissia ed apoplessia nel parto	6	14	11	20	8	18	8	14	6	3
2	Idrocefalo congenito, ernie cerebrali, spina bifida, mostruosità	8	12	21	26	10	9	9	11	11	7
3	Cianosi	1	..	3	3	3	..	1	12	1	15
4	Atrosia (delle narici, dell'esofago, ecc.)	3	..	2	5	3	3	3	4	2	..
5	Labbro leporino	2	1	3	3	3	2	2	5	3	..
6	Atrofia congenita	450	341	742	752	562	888	638	800	814	627
7	Vaiuolo	1	3	5	137	16	1	..	2	..	1
8	Morbillo	159	45	110	213	806	21	69	57	246	129
9	Scarlattina	26	1	35	10	19	75	34	222	97	44
10	Risipola	32	11	70	53	49	119	54	106	54	42
11	Febbre tifoidea	232	108	397	295	352	642	392	532	235	367
12	Tifo petecchiale
13	Meningite cerebro-spinale epidemica	2	1
14	Difterite	25	14	39	26	23	45	23	74	22	53
15	Laringite crupale	9	8	28	61	30	59	30	29	11	18
16	Ipertosse	20	41	102	52	85	156	36	79	109	151
17	Influenza	235	171	356	315	372	204	249	298	392	385
18	Febbri da malaria	157	73	331	54	324	396	1 085	868	826	697
19	Cachessia palustre	36	24	76	17	85	61	244	208	318	189
20	Dissenteria	4	1	..	2	..	4	..	2
21	Sifilide	27	9	64	218	49	57	29	62	39	78
22	Setticemia, pioemia	18	7	39	36	27	36	27	60	15	27
23	Pustola maligna, carbonchio	4	3	9	19	20	10	10	13	35	13
24	Moccio, cimurro
25	Lebbra	2
26	Rabbia	2	..	2	1	1	..	1
27	Malattie infettive non determinate	1	..	1	3
28	Tubercolosi generale	6	9	17	31	14	21	12	14	14	20
29	Meningite tubercul., idrocefalo acquisito	71	35	111	225	99	122	94	115	56	47
30	Tubercolosi polmonare	221	115	647	1 479	409	804	366	759	274	397
31	Tabe mesenterica	182	87	354	640	214	525	206	375	158	109
32	Scrofola disseminata	18	7	21	41	22	28	7	19	19	19
33	Lupo	1	..	4	2	2	5	..	4	1	2
34	Artrite fungosa, sinovite fungosa	6	3	12	22	7	15	5	10	7	5

classificati per cause di morte.

Anno 1900.

Numero d'ordine	CALABRIE		SICILIA							SARDEGNA		REGNO			Numero d'ordine
	COSSENZA	REGGIO DI CALABRIA	CALTANISSETTA	CATANIA	GIRGENTI	MESSINA	PALERMO	SIRACUSA	TRAPANI	CAGLIARI	SASSARI	MASCHI	FEMINE	TOTALE dei morti	
1	15	9	4	40	8	9	10	..	1	8	7	568	439	1 007	1
2	5	6	1	18	16	6	20	4	12	1	7	363	360	723	2
3	4	9	2	12	5	3	6	1	3	8	4	227	158	385	3
4	..	1	1	1	..	1	1	1	2	1	..	49	80	79	4
5	1	1	..	6	1	..	2	1	89	77	166	5
6	463	453	504	753	579	828	1 191	711	440	683	434	26 396	23 004	49 400	6
7	2	1	1	..	1	..	1	2	153	163	316	7
8	63	65	16	113	1	82	328	418	16	41	66	4 547	4 280	8 827	8
9	25	88	4	10	..	6	46	104	5	..	1	808	675	1 483	9
10	25	62	23	59	46	37	52	42	9	49	33	1 352	1 281	2 633	10
11	225	273	258	388	562	293	477	328	292	101	76	7 125	7 935	15 060	11
12	2	..	2	12
13	..	2	6	15	6	21	13
14	24	35	30	72	52	36	80	63	22	15	14	1 945	1 910	3 855	14
15	21	11	15	28	37	8	40	16	16	6	11	1 081	854	1 935	15
16	195	46	24	90	91	33	77	105	72	338	116	2 885	3 680	6 565	16
17	420	504	86	223	293	257	215	228	108	967	196	8 774	8 532	17 306	17
18	390	255	298	631	306	324	378	721	717	1 282	582	6 741	6 074	12 815	18
19	121	86	65	149	68	83	94	168	72	215	127	1 659	1 391	3 050	19
20	26	26	52	20
21	51	53	36	80	33	89	51	21	18	19	12	1 113	1 004	2 117	21
22	34	30	17	23	13	39	22	15	12	43	12	784	742	1 526	22
23	11	20	4	5	8	7	11	6	11	15	8	201	129	330	23
24	2	..	2	24
25	1	..	1	..	1	1	2	6	5	11	25
26	4	1	3	1	1	1	1	4	2	49	14	63	26
27	5	5	10	27
28	19	6	9	4	11	8	25	6	10	27	23	1 115	1 224	2 339	28
29	52	43	31	51	25	39	70	32	37	38	68	3 107	2 813	5 920	29
30	324	347	324	475	351	643	903	364	339	548	471	17 989	21 405	39 394	30
31	100	82	48	137	85	58	166	78	75	65	75	4 238	4 922	9 155	31
32	13	25	35	30	20	24	64	24	38	35	34	635	749	1 384	32
33	2	5	1	3	3	..	2	3	2	1	2	46	32	128	33
34	6	3	1	4	4	7	14	3	2	8	5	297	231	528	34

Segue Tav. I. — Morti in ciascuna provincia,

Anno 1900.

Numero d'ordine	CAUSE DI MORTE	PIEMONTE				LIGURIA		LOMB			
		ALESSANDRIA	CUNEO	NOVARA	TORINO	GENOVA	PORTO MAURIZIO	BERGAMO	BRESCIA	COMO	CREMONA
35	Tubercolosi delle ossa e d'altri organi	13	14	24	35	39	11	23	11	18	14
36	Male vertebrale di Pott. X	10	4	5	21	12	2	5	4	4	3
37	Rachitide X	13	15	20	24	57	4	97	32	60	33
38	Anemia, clorosi	204	150	172	229	175	33	134	190	147	78
39	Leucemia	7	4	5	8	10	4	3	3	2	..
40	Porpora emorragica	8	6	4	6	5	3	4	8	3	2
41	Emofilia	1	2	1
42	Scorbuto	4	2	1	3	2	..	4	3	3	2
43	Marasmo senile	1 048	1 056	948	1 521	974	189	534	600	645	430
44	Pellagra	51	37	34	11	2	..	137	193	46	93
45	Gotta	1	1	2	1	..
46	Diabete	14	18	17	46	62	6	12	19	14	10
47	disseminati in più organi	50	60	46	97	77	18	40	75	53	36
48	dell'utero, vagina, ovaia	53	37	46	128	81	9	34	48	29	18
49	delle mammelle	10	15	15	47	30	5	17	28	25	6
50	della vescica, uretra, prostata, del pene, dei testicoli	7	6	6	13	13	..	2	6	17	6
51	della bocca, labbra, lingua, del palato, delle fauci, della tiroide, laringe, trachea	11	17	23	49	42	8	11	27	27	28
52	dello stomaco, esofago	126	71	161	174	185	34	113	148	105	107
53	del fegato	51	27	38	58	71	8	42	55	53	53
54	della milza, del pancreas, intestino, peritoneo	26	13	30	58	40	5	31	12	31	24
55	delle ossa, articolazioni	3	3	6	15	7	..	6	2	10	4
56	dei centri nervosi ed organi dei sensi	2	2	3	2	2	..	1	2	2	1
57	d'altri organi	15	12	16	18	28	3	10	11	12	7
58	Meningite semplice cerebrale e spinale	416	210	363	531	465	54	283	241	347	155
59	Mielite, tabe dorsale	83	70	71	86	114	16	60	73	58	37
60	Nevralgia, morbo di Landry, di Friedreich, di Parkinson	6	3	5	6	8	5	1	2	1	2
61	Paralisi infantile	5	4	5	9	9	..	3	3	1	4
62	Encefalite	39	23	33	46	39	6	33	47	36	21
63	Apoplezia e congestione cerebrale	839	572	602	1 068	721	101	510	714	674	398
64	Tumori cerebrali (1)	13	5	8	16	4	1	9	12	9	6
65	Rammollimento cerebrale	31	20	11	32	14	..	24	21	19	6
66	Altre paralisi di origine cerebrale - paralisi progressiva	109	67	86	114	117	13	31	73	52	37
67	Epilessia	40	37	45	58	66	7	22	19	29	19
68	Convulsioni, isterismo	3
69	Corea	2	2	2	2	2	1	4	1
70	Tetano traumatico, reumatico, trisma dei neonati	43	12	14	17	13	4	13	17	5	11
71	Eclampsia infantile	385	284	229	453	445	46	180	123	206	83
72	Successioni della pazzia	3	1	1	..	3	..	3	1

(1) Escluse le affezioni cancerose e tubercolari.

classificati per cause di morte.

Anno 1900.

ARDIA				VENETO								EMILIA		Numero d'ordine
MANTOVA	MILANO	PAVIA	SONDRIO	BELLUNO	PADOVA	ROVIGO	TREVISO	UDINE	VENEZIA	VERONA	VICENZA	BOLOGNA	FERRARA	
22	37	5	4	22	23	7	12	30	19	5	22	21	7	35
3	15	4	3	5	5	2	6	14	6	6	7	2	6	26
87	83	6	5	11	77	179	35	25	69	29	48	39	89	37
64	432	94	19	40	99	55	74	159	148	94	96	98	85	38
3	6	4	1	..	1	3	4	5	2	8	5	1	5	39
5	17	6	..	5	5	1	2	6	3	4	4	6	1	40
..	3	2	1	2	..	1	41
7	9	6	1	5	1	1	6	3	2	23	9	42
433	1 586	615	149	265	457	302	479	855	404	559	569	748	306	43
109	195	43	11	55	302	135	144	229	117	110	206	146	101	44
..	1	..	1	..	1	1	2	45
7	30	12	9	8	11	3	5	16	13	12	7	23	4	46
29	178	49	15	14	44	13	50	48	42	30	33	55	21	47
22	134	37	3	13	35	11	23	42	34	36	32	59	41	48
8	47	8	1	8	11	2	5	21	9	13	13	18	4	49
..	9	4	2	..	10	4	2	2	6	5	3	8	5	50
32	45	14	5	2	24	19	22	33	31	41	30	30	13	51
59	302	97	24	40	66	24	52	107	66	46	41	125	30	52
37	137	48	8	15	15	13	30	29	41	23	21	66	31	53
14	72	17	1	6	12	7	14	25	24	18	12	49	6	54
5	12	5	4	5	5	3	5	5	5	6	2	55
3	1	1	..	2	1	1	..	2	1	..	2	56
16	31	13	1	2	11	6	6	17	13	10	14	12	3	57
113	1 314	265	37	73	150	84	133	206	223	169	160	182	74	58
38	102	43	11	14	40	25	41	66	38	64	37	54	21	59
3	1	1	2	2	3	..	1	2	5	6	3	..	1	60
3	3	1	1	..	1	1	6	10	3	3	3	8	3	61
25	63	27	7	10	17	6	12	28	26	19	13	24	7	62
452	1 547	485	74	92	434	233	329	369	428	515	408	545	311	63
3	25	8	2	5	12	4	4	6	5	12	5	5	7	64
17	55	24	2	..	10	5	8	9	4	3	7	32	9	65
53	101	40	10	17	39	13	32	52	36	49	31	100	54	66
19	64	37	8	10	16	8	23	34	14	24	31	25	10	67
..	2	..	1	1	1	68
..	6	1	1	1	1	1	69
5	36	20	3	3	30	7	30	33	12	20	34	10	4	70
82	547	93	59	47	399	47	265	422	273	148	363	75	41	71
..	1	1	2	3	..	1	72

Anno 1900.

Numero d'ordine	CAUSE DI MORTE	Segue EMILIA					TOSC				
		FORLÌ	MODENA	PARMA	PIACENZA	RAVENNA	REGGIO EMILIA	AREZZO	FIRENZE	GROSSETO	LIVORNO
35	Tubercolosi delle ossa e d'altri organi	13	18	13	4	17	11	13	48	6	6
36	Male vertebrale di Pott.	4	1	2	3	2	6	1	15	..	1
37	Rachitide	122	81	48	12	36	70	92	38	20	2
38	Anemia, clorosi	33	66	47	53	48	46	62	135	50	15
39	Leucemia	3	8	2	6	5	3	3	9	3	..
40	Porpora emorragica	2	2	3	4	5	5	1	4	9	..
41	Emofilia	2	2	..	1	..	2	..	2
42	Storbuto	3	16	13	4	15	14	..	2	..	6
43	Marasmo senile	410	443	303	444	342	289	506	1 349	134	157
44	Pellagra	137	48	153	131	32	64	56	64
45	Gotta	1	1
46	Diabete	13	9	10	1	5	10	5	38	8	8
47	disseminati in più organi.	26	32	20	27	31	40	30	119	11	12
48	'dell' utero, vagina, ovaia	24	24	34	19	24	25	26	98	10	21
49	delle mammelle	8	7	14	11	11	9	5	40	2	11
50	della vescica, uretra, prostata, del pene, dei testicoli	8	3	5	2	6	3	2	9
51	della bocca, labbra, lingua, del palato, delle fauci, della tiroide, laringe, trachea	13	7	22	14	14	12	10	38	4	8
52	dello stomaco, esofago	66	61	94	62	107	55	91	344	48	30
53	del fegato	44	23	48	28	55	24	25	110	2	15
54	della milza, del pancreas, intestino, peritoneo	21	11	10	16	20	10	18	83	11	6
55	delle ossa, articolazioni	3	1	3	1	3	2	4	7	2	3
56	dei centri nervosi ed organi dei sensi	2	2	2	1	2	..	2
57	d'altri organi	8	5	10	12	7	6	10	36	2	6
58	Meningite semplice cerebrale e spinale	62	133	126	95	49	118	42	446	55	84
59	Mielite, tabe dorsale	27	17	22	25	15	33	23	65	7	13
60	Nevralgia, morbo di Landry, di Friedrich, di Parkinson	1	2	1	..	1	2	1
61	Paralisi infantile	2	2	2	1	..	1	5	7	5	4
62	Encefalite	8	7	8	10	6	23	13	19	1	3
63	Apoplessia e congestione cerebrale	299	327	353	258	243	328	271	1 199	98	142
64	Tumori cerebrali (1).	4	2	2	..	6	2	1	14	5	4
65	Rammollimento cerebrale	14	8	24	5	4	14	7	22	3	3
66	Altre paralisi d'origine cerebrale - paralisi progressiva	55	59	41	29	42	34	34	173	13	36
67	Epilessia	10	9	16	21	9	13	12	48	6	4
68	Convulsioni, isterismo	2	1	1	1
69	Corea	1	1	1	3
70	Tetano traumatico, reumatico, trisma dei neonati	8	7	4	5	8	8	4	16	1	2
71	Melampsia infantile	113	61	49	75	66	60	120	491	86	58
72	Successioni della pazzia	2	1	7

(1) Escluse le affezioni cancerose e tubercolari.

Anno 1900.

Numero d'ordine	ANA				MARCHE				UMBRIA	LAZIO	ABRUZZI E MOLISE				Numero d'ordine
	LUCCA	MASSA E CARRARA	PISA	SIENA	ANCONA	ASCOLI PICENO	MACERATA	PESARO E URBINO	PERUGIA	ROMA	AQUILA DEGLI ABRUZZI	CAMPORASSO	CHIETI	TERAMO	
16	11	15	10	11	6	13	7	21	28	13	13	9	16	35	
5	5	1	6	2	4	8	18	3	3	4	2	36	
56	14	19	26	113	149	116	82	148	148	45	32	27	24	37	
46	36	39	58	100	64	49	58	157	326	118	237	106	84	38	
..	4	2	1	2	2	3	2	7	9	3	16	9	2	39	
2	4	3	6	7	5	4	2	10	21	8	7	6	3	40	
1	..	1	2	2	..	4	4	41	
2	7	1	5	3	4	2	42	
466	316	397	279	568	417	547	461	1 092	1 148	749	685	664	471	43	
36	3	11	16	23	23	149	121	182	28	..	1	3	5	44	
..	1	1	..	3	..	2	12	5	1	5	8	45	
18	2	8	8	7	11	10	7	29	58	13	13	14	8	46	
24	15	28	15	26	17	13	24	46	92	29	33	21	21	47	
28	14	39	28	35	19	30	23	55	129	24	13	32	29	48	
12	2	10	12	11	11	7	8	25	48	15	5	12	13	49	
5	4	7	5	6	3	4	6	9	12	2	..	2	4	50	
9	1	11	11	18	3	15	10	15	42	13	6	4	6	51	
57	37	76	90	50	30	55	49	64	151	51	22	17	24	52	
33	14	31	39	28	13	23	31	31	87	15	9	18	12	53	
15	6	17	12	18	10	12	21	23	66	11	8	12	6	54	
6	1	3	2	4	3	3	3	6	10	3	1	2	2	55	
3	1	..	2	1	2	1	..	7	2	2	56	
10	3	3	5	8	18	2	10	24	18	11	6	20	6	57	
101	69	112	56	96	45	34	50	132	495	119	161	87	77	58	
29	13	22	17	36	27	22	25	55	77	40	41	26	37	59	
1	..	2	..	1	..	1	2	5	9	5	1	1	3	60	
2	..	3	1	3	1	6	7	14	13	1	2	1	3	61	
8	7	8	9	17	12	7	9	30	36	8	15	13	8	62	
372	112	406	319	485	293	458	314	853	1 205	470	381	407	401	63	
1	1	8	1	3	4	6	9	6	20	11	9	4	4	64	
11	5	4	7	16	7	21	6	17	63	8	4	5	1	65	
41	11	48	40	65	40	49	62	101	152	22	24	12	22	66	
17	16	13	23	13	13	8	13	36	57	18	43	37	25	67	
..	..	2	3	68	
..	..	1	..	1	2	4	5	..	1	2	1	69	
6	2	3	2	7	4	2	1	13	15	2	4	8	1	70	
95	108	156	97	208	148	274	173	418	1 005	231	114	320	312	71	
2	..	1	1	1	..	1	..	1	21	..	2	72	

Segue TAV. I. — Morti in ciascuna provincia,

Anno 1900.

Numero d'ordine	CAUSE DI MORTE	CAMPANIA					PUGLIE			BASILICATA	CATANZARO
		AVELLINO	BENEVENTO	CASERTA	NAPOLI	SALERNO	BARI DELLE PUGLIE	FOGGIA	LECCE	POTENZA	
35	Tubercolosi delle ossa e d'altri organi	6	6	20	72	22	33	10	17	17	12
36	Male vertebrale di Pott.	2	2	2	3	4	10	6	2	3	2
37	Rachitide	20	15	32	40	30	46	25	54	38	39
38	Anemia, clorosi	118	98	216	285	214	308	130	391	240	161
39	Leucemia	11	2	14	56	13	13	2	12	10	12
40	Porpora emorragica	7	..	21	21	3	24	8	17	10	9
41	Emofilia	1	2	..	1
42	Scorbuto	1	1	..	3	1	2	3	3	1	1
43	Marasmo senile	665	413	1 227	1 978	1 321	1 181	513	1 022	938	909
44	Pellagra	2	1	1	1
45	Gotta	2	1	9	3	10	3	3	3	4	10
46	Diabete	11	6	24	56	20	16	19	21	16	15
47	disseminati in più organi.	31	26	45	126	48	53	27	77	37	37
48	dell'utero, vagina, ovaia	20	15	42	151	38	67	21	59	28	36
49	delle mammelle	13	7	20	57	13	26	10	14	7	5
50	della vescica, uretra, prostata, del pene, dei testicoli	3	..	5	8	..	3	2	7	3	3
51	della bocca, labbra, lingua, del palato, delle fauci, della tiroide, laringe, trachea	8	11	7	37	9	19	10	11	9	3
52	dello stomaco, esofago	18	19	37	72	31	33	11	34	24	18
53	del fegato	8	9	20	59	21	36	13	31	21	13
54	della milza, del pancreas, intestino, peritoneo.	6	3	22	36	10	20	4	15	11	8
55	delle ossa, articolazioni.	4	1	2	5	2	8	1	3	1	1
56	dei centri nervosi ed organi dei sensi	2	1	1	..	1	1	1	..
57	d'altri organi.	10	10	19	40	14	26	7	18	17	6
58	Meningite semplice cerebrale e spinale.	153	71	284	917	271	385	237	547	124	186
59	Mielite, tabe dorsale	50	10	84	114	63	79	26	64	32	38
60	Neuralgia, morbo di Landry, di Friedreich, di Parkinson.	2	4	3	5	4	..	4	6	..
61	Paralisi infantile	2	5	5	7	4	11	2	6	3	7
62	Encefalite	15	4	25	41	9	23	13	20	18	16
63	Apoplezia e congestione cerebrale	327	261	811	1 189	530	858	405	594	482	334
64	Tumori cerebrali (1)	3	3	10	10	5	7	6	3	8	4
65	Rammollimento cerebrale	5	1	10	6	3	8	2	4	3	3
66	Altre paralisi d'origine cerebrale - paralisi progressiva	11	8	34	177	41	25	16	20	15	24
67	Epilessia	24	18	43	54	43	27	14	30	42	57
68	Convulsioni, isterismo	2	1	1	..
69	Corea	1	2	1	2	4	2	2	..
70	Tetano traumatico, reumatico, trisma dei neonati	16	5	13	20	13	13	4	28	7	9
71	Eclampsia infantile	221	140	937	974	456	808	371	409	493	584
72	Successioni della pazzia	2	1	1

(1) Escluse le affezioni cancerose e tubercolari.

classificati per cause di morte.

Anno 1900.

Numero d'ordine	CALABRIE		SICILIA							SARDEGNA		REGNO			Numero d'ordine
	COSENZA	REGGIO DI CALABRIA	CALTANISSETTA	CATANIA	GIROGENTI	MESSINA	PALERMO	SIRACUSA	TRAPANI	CAGLIARI	SASSARI	MASCHI	FEMINE	TOTALE dei morti	
14	4	14	12	12	9	14	9	5	15	19	545	576	1 121	95	
3	2	5	..	4	..	5	..	2	9	2	169	149	318	36	
44	99	33	49	21	56	41	68	12	67	53	1 771	1 768	3 539	37	
109	170	122	320	239	179	394	211	139	185	95	4 266	5 100	9 366	38	
6	4	5	26	7	11	16	4	1	6	..	214	215	429	39	
5	9	9	16	9	13	13	12	6	9	7	254	211	465	40	
..	2	..	1	..	18	25	43	41	
..	1	6	8	5	3	22	1	5	3	1	156	109	265	42	
857	749	647	933	711	1 362	1 937	619	613	599	262	21 374	26 386	47 760	43	
..	2 068	1 720	3 788	44	
5	3	3	6	..	6	2	5	1	3	..	112	21	133	45	
8	19	10	23	10	13	43	15	11	21	14	695	387	1 082	46	
31	28	31	59	49	90	138	29	39	22	17	1 339	1 626	2 965	47	
32	29	12	47	28	19	51	29	18	14	7	..	2 564	2 564	48	
9	6	3	26	6	10	15	8	6	9	5	21	929	950	49	
2	4	1	4	..	6	1	3	2	..	1	232	69	301	50	
3	4	5	12	..	3	8	5	5	2	3	717	342	1 059	51	
33	20	17	56	13	45	31	21	7	21	18	2 661	1 952	4 613	52	
12	19	12	20	13	23	23	8	15	7	3	1 085	1 029	2 114	53	
4	5	5	15	7	7	13	3	4	7	3	538	660	1 198	54	
..	1	1	1	2	2	1	143	94	237	55	
1	1	1	1	2	38	38	76	56	
8	15	7	25	8	5	14	3	2	3	6	416	380	796	57	
137	127	137	169	178	181	505	163	203	176	164	7 700	6 707	14 407	58	
48	47	13	46	16	32	28	20	15	49	24	1 618	1 256	2 874	59	
4	3	..	1	1	1	1	1	..	2	..	74	76	150	60	
4	8	4	9	2	1	12	4	3	3	3	156	124	280	61	
14	6	8	24	13	6	15	5	10	13	17	691	517	1 208	62	
384	220	259	608	275	388	694	325	339	328	140	17 250	14 916	32 166	63	
..	5	4	5	7	4	8	..	4	5	1	221	194	415	64	
2	9	..	3	5	1	18	..	1	2	4	434	298	732	65	
12	12	19	31	22	36	92	27	16	15	12	2 039	1 157	3 196	66	
35	37	18	36	18	38	39	22	21	24	6	932	859	1 791	67	
1	..	2	8	17	25	68	
1	1	..	3	3	2	1	1	..	35	41	76	69	
4	18	4	7	2	6	6	..	1	3	4	498	204	702	70	
305	255	98	305	133	620	157	121	51	123	60	9 675	8 079	17 754	71	
..	1	35	29	64	72	

Segue TAV. I. — Morti in ciascuna provincia,

Anno 1900.

Numero d'ordine	CAUSE DI MORTE	PIEMONTE				LIGURIA		LOMB			
		ALESSANDRIA	CUNEO	NOVARA	TORINO	GENOVA	PORTO MAURIZIO	BERGAMO	BERGATA	COMO	CREMONA
73	Malattie degli occhi (1)	2	2	2	..	3	1	1	1
74	Malattie degli orecchi (1)	8	3	17	15	21	..	54	13	16	3
75	Malattie delle fosse nasali, della trachea, della laringe (1)	55	46	70	59	44	5	47	42	65	20
76	Bronchite acuta	1 023	1 185	735	1 602	1 245	215	1 133	863	822	558
77	Bronchite cronica	254	189	165	328	190	51	52	95	68	75
78	Malattie della pleura (1)	50	59	62	106	107	17	58	67	65	30
79	Congestione ed apoplezia polmonare	25	24	22	39	13	3	12	18	20	13
80	Pneumonia erupale	1 030	828	1 112	1 751	1 284	154	605	601	692	298
81	Bronco-polmonite acuta	1 001	677	810	1 554	1 869	195	491	500	493	356
82	Pneumonia cronica, gangrena polmon.	72	51	41	62	56	9	32	32	28	6
83	Malattie della tiroide (1)	8	9	5	13	2	1	5	2	6	4
84	Morbo di Basedow	1	..	2	2	1	2	1
85	Asma, enfisema	76	39	64	74	76	21	48	64	39	79
86	Malattie delle arterie e gangrena senile degli arti	116	86	137	211	230	31	95	190	103	109
87	Malattie delle vene, flebite, emorroidi	15	4	6	9	5	1	2	4	5	3
88	Malattie dei vasi linfatici (linfangioite, adenite, adenia)	1	3	..	1
89	Malattie del cuore	1 458	1 428	1 333	2 642	1 720	264	898	1 070	1 263	739
90	Malattie del pericardio	24	24	14	23	25	3	4	12	22	9
91	Angina pectoris	6	6	10	8	7	2	7	8	7	11
92	Sincope (2)	135	105	103	174	101	18	102	77	118	47
93	Malattie della bocca e della lingua (1)	17	112	29	57	40	22	24	19	41	17
94	Orecchioni	3	1	2	2	1	..	5	7	2	1
95	Malattie delle tonsille, faringe, esofago e parotide (1)	25	31	31	36	24	3	30	18	12	11
96	Malattie dello stomaco (1)	212	191	200	356	181	40	131	169	198	54
97	Ulcera rotonda dello stomaco	16	14	8	26	13	6	8	9	5	4
98	Epatite, cirrosi	195	99	157	142	200	35	89	109	79	70
99	Atrofia gialla acuta del fegato	2	1	1	3	1	1	2
100	Calcoli biliari	6	5	11	8	5	..	1	2	3	2
101	Itterizia	26	33	43	44	30	7	22	17	21	23
102	Malattie della milza e del pancreas (1)	2
103	Diarrea infantile, gastro enterite, colera indigono	1 932	1 763	1 861	2 581	2 025	397	2 013	1 738	1 462	915
104	Enterite, tiffite, ulcera intestinale, proctite	145	23	59	37	17	10	27	32	10	17
105	Volvolo	60	53	41	102	74	8	45	46	43	19
106	Tumori intestinali e addominali (1)	15	16	17	39	23	2	23	23	29	7

(1) Escluse le affezioni cancerose e tubercolari.

classificati per cause di morte.

Anno 1900.

ARDIA				VENETO								EMILIA		Numero d'ordine
MANTOVA	MILANO	PAVIA	SONDRIO	BELLUNO	PADOVA	ROVIGO	TREVISO	UDINE	VENEZIA	VERONA	VICENZA	BOLOGNA	FERRARA	
..	7	1	2	1	1	73
2	17	7	2	2	3	3	..	9	2	6	2	4	2	74
17	114	35	23	15	31	15	13	41	20	20	26	21	15	75
410	2 569	681	199	288	474	259	538	868	470	454	670	762	394	76
63	142	130	27	60	105	38	66	161	72	78	98	85	46	77
27	176	37	14	20	43	12	37	38	39	44	28	33	18	78
24	35	12	1	3	8	7	10	9	14	20	17	20	6	79
238	2 181	612	185	234	309	152	401	491	413	468	341	588	180	80
240	1 698	501	95	199	326	104	311	530	293	346	335	568	190	81
18	44	42	6	11	7	5	19	42	8	20	22	24	6	82
2	16	3	4	1	1	1	2	3	..	2	3	3	..	83
..	..	2	1	1	..	1	..	84
42	156	82	19	19	23	14	29	62	27	32	30	23	19	85
93	424	99	15	57	219	90	155	223	353	150	211	239	99	86
3	9	5	1	..	3	3	2	4	3	3	3	2	2	87
..	1	1	1	1	1	..	1	88
549	2 462	865	310	352	591	315	585	969	689	758	670	889	349	89
8	18	12	1	3	8	6	5	8	5	8	13	9	8	90
7	16	7	..	2	7	6	3	5	13	8	9	11	10	91
30	300	64	24	10	51	15	25	25	36	70	53	26	13	92
5	55	7	2	13	24	11	8	31	6	16	17	27	10	93
4	3	1	..	3	1	94
6	42	21	3	12	9	8	9	8	13	5	9	11	6	95
74	399	75	52	50	75	63	109	229	88	87	120	42	78	96
5	17	4	1	2	6	1	6	11	10	11	12	8	1	97
55	241	92	16	24	57	33	42	80	67	46	41	62	44	98
..	3	2	1	2	3	1	1	2	99
2	6	1	1	1	3	2	1	1	..	3	1	100
12	100	21	3	13	14	11	11	23	21	20	16	18	4	101
..	1	1	1	102
697	4 138	1 269	342	344	805	503	646	1 286	135	785	833	1 356	908	103
11	37	32	3	6	30	26	7	22	28	40	13	39	15	104
28	114	26	17	15	27	9	41	49	24	23	32	32	15	105
5	62	10	3	3	1	1	1	5	9	6	2	10	3	106

(2) Esclusa la sincope da parto.

Anno 1900.

Numero d'ordine	CAUSE DI MORTE	Segue EMILIA						TOSC			
		FORLÌ	MODENA	PARMA	PIACENZA	RAVENNA	REGGIO EMILIA	AREZZO	FIRENZE	GROSSETO	LIVORNO
73	Malattie degli occhi (1)	1	1	1	7
74	Malattie degli orecchi (1)	4	1	7	3	3	4	1	7	3	3
75	Malattie delle fosse nasali, della tra- chea, della laringe (1)	6	19	9	10	11	13	14	31	14	4
76	Bronchite acuta.	591	656	403	386	276	624	686	1 269	209	138
77	Bronchite cronica.	64	51	127	64	30	51	62	124	17	26
78	Malattie della pleura (1)	16	25	35	27	20	21	22	64	6	6
79	Congestione ed apoplessia polmonare.	6	6	10	4	5	7	7	33	3	5
80	Pneumonite erupale.	209	319	353	294	249	265	266	1 132	152	134
81	Bronco-pneumonite acuta.	219	374	414	289	258	300	334	1 025	123	159
82	Pneumonite cronica, gangrena polmon.	31	29	1	7	6	16	13	76	6	9
83	Malattie della tiroide (1)	1	2	1	2	1	..	1
84	Morbo di Basedow	1	1	1	1
85	Asma, enfisema.	27	20	29	21	9	12	10	37	15	8
86	Malattie delle arterie e gangrena se- nile degli arti	66	98	59	60	74	58	48	228	30	32
87	Malattie delle vene, flebite, emorroidi.	2	1	2	1	2	1	5	3	..	1
88	Malattie dei vasi linfatici (linfangioite, adenite, adenia).
89	Malattie del cuore.	361	502	454	434	300	536	470	1 811	144	331
90	Malattie del pericardio	2	4	6	2	5	6	3	10	5	1
91	Angina pectoris.	4	4	3	1	6	4	5	18	1	3
92	Sincope (2)	15	35	42	44	11	25	22	45	14	10
93	Malattie della bocca e della lingua (1)	27	33	23	14	26	31	23	44	5	3
94	Orecchioni	2	..	1	2	..	1	1	2
95	Malattie delle tonsille, faringe, esofago e parotide (1).	4	12	6	10	3	7	9	31	4	3
96	Malattie dello stomaco (1).	68	53	30	46	43	65	29	97	21	27
97	Ulcera rotonda dello stomaco.	5	4	7	4	6	7	6	27	2	2
98	Epatite, cirrosi	25	41	35	25	38	29	29	110	26	23
99	Atrofia gialla acuta del fegato	2	1	1	1
100	Calcoli biliari.	1	3	..	1	1	1	..	7	1	..
101	Itterizia.	4	19	17	14	13	8	14	38	7	4
102	Malattie della milza e del pancreas (1)	..	1	1
103	Diarrea infantile, gastro enterite, co- lera indigeno	1 068	861	743	567	673	1 058	968	2 209	510	225
104	Enterite, tifoite, ulcera intestinale, proctite.	14	4	29	14	17	8	8	20	3	9
105	Volvolo.	22	33	24	12	14	21	14	59	10	11
106	Tumori intestinali e addominali (1). . .	5	7	2	2	5	8	9	21	4	5

(1) Escluse le affezioni cancerose e tubercolari.

Anno 1900.

Numero d'ordine	ANA				MARCHE				UMBRIA	LAZIO	ABRUZZI E MOLISE				Numero d'ordine
	LUCCA	MASSA E CARRARA	FISA	SIENA	ANCONA	ASCOLI PICENO	MACERATA	PESARO E URBINO	PERUGIA	ROMA	AQUILA DEGLI A- BRUZZI	CAMPOBASSO	CHIETI	TERAMO	
73	1	2	2	1	73
74	3	1	3	1	4	1	6	2	2	18	2	4	9	5	74
75	18	6	16	15	8	9	14	4	33	51	18	24	9	21	75
76	439	324	358	445	707	383	398	600	1 352	1 519	622	642	544	424	76
77	56	52	53	78	69	74	50	70	138	295	124	121	112	114	77
78	24	21	22	26	21	4	13	18	38	100	27	28	37	24	78
79	8	3	11	8	10	4	3	4	13	27	4	7	4	4	79
80	286	266	222	206	347	183	181	218	698	1 496	400	489	408	286	80
81	398	203	246	268	314	244	203	205	634	1 280	428	340	336	302	81
82	12	12	16	25	4	4	3	3	26	58	6	8	3	13	82
83	1	1	1	1	..	1	7	7	2	1	2	1	83
84	1	3	1	1	84
85	7	22	10	14	34	38	30	41	75	93	67	83	92	112	85
86	97	33	101	74	84	59	41	61	126	391	84	55	44	64	86
87	1	1	1	1	..	1	5	12	3	3	1	1	87
88	1	2	2	1	..	2	88
89	599	378	536	432	620	505	614	431	1 270	1 785	800	680	570	450	89
90	7	1	2	3	5	5	2	3	7	18	12	13	8	15	90
91	4	5	4	5	3	9	..	4	11	31	8	11	12	5	91
92	15	10	18	52	21	19	18	9	62	151	22	16	9	11	92
93	4	12	5	10	12	17	4	14	38	58	26	65	40	18	93
94	..	1	..	1	1	1	1	1	1	4	1	3	2	3	94
95	3	8	12	6	12	4	1	3	19	31	20	17	5	15	95
96	48	48	38	22	70	48	50	58	59	220	82	74	72	66	96
97	8	3	7	4	11	8	9	6	8	33	9	2	8	5	97
98	53	22	42	35	41	17	21	30	61	166	53	55	46	40	98
99	1	1	..	4	1	1	1	9	2	1	1	..	99
100	..	1	2	2	..	2	3	16	3	3	3	1	100
101	10	4	19	5	7	7	5	10	15	56	13	8	14	8	101
102	1	1	..	1	..	3	102
103	638	630	667	711	929	725	626	764	1 671	4 081	1 635	1 724	1 425	1 055	103
104	3	5	6	10	18	11	7	19	41	330	32	32	19	17	104
105	24	11	19	22	20	14	21	19	57	71	30	28	14	23	105
106	11	2	2	4	1	5	6	3	5	11	4	4	6	3	106

(2) Esclusa la sincope da parto.

Segue TAV. I. — Morti in ciascuna provincia,

Anno 1900.

Numero d'ordine	CAUSE DI MORTE	CAMPANIA					PUGLIE			BASILICATA	
		AVELLINO	BENEVENTO	CASERTA	NAPOLI	SALERNO	BARI DELLE PUGLIE	FOGGIA	LECCE	POTENZA	CATANZARO
73	Malattie degli occhi (1)	1	..	1	3	2	..	1	..	1	
74	Malattie degli orecchi (1)	2	1	6	9	6	3	4	6	6	
75	Malattie delle fosse nasali, della trachea, della laringe (1)	22	15	26	67	40	34	33	50	24	
76	Bronchite acuta	825	597	1 464	2 752	1 486	1 797	868	1 479	1 181	
77	Bronchite cronica	156	82	240	501	223	313	175	221	215	
78	Malattie della pleura (1)	32	19	80	124	57	67	57	37	58	
79	Congestione ed apoplessia polmonare	6	1	4	17	8	6	2	10	2	
80	Pneumonite crupale	546	291	1 199	1 830	859	944	883	1 008	701	
81	Bronco-pneumonite acuta	612	303	1 037	2 306	873	598	406	612	581	
82	Pneumonite cronica, gangrena polmon.	8	2	20	25	18	19	17	17	16	
83	Malattie della tiroide (1)	2	3	1	3	1	1	2	
84	Morbo di Basedow	..	1	2	
85	Asma, enfisema	67	58	120	78	111	47	48	46	109	
86	Malattie delle arterie e gangrena senile degli arti	57	48	178	407	116	104	48	98	77	
87	Malattie delle vene, febbre, emorroidi	..	1	5	9	5	3	5	3	2	
88	Malattie dei vasi linfatici (linfangioite, adenite, adenia)	1	2	
89	Malattie del cuore	794	543	1 587	2 675	1 120	1 152	548	947	874	
90	Malattie del pericardio	24	13	36	74	35	36	20	35	22	
91	Angina pectoris	6	2	30	66	21	20	13	6	7	
92	Sincope (2)	19	14	63	83	37	33	32	33	24	
93	Malattie della bocca e della lingua (1)	25	24	46	47	29	32	38	78	42	
94	Orecchioni	4	2	1	5	5	11	1	
95	Malattie delle tonsille, faringe, esofago e parotide (1)	20	1	18	30	21	35	20	24	22	
96	Malattie dello stomaco (1)	89	54	120	222	165	202	92	254	158	
97	Ulcera rotonda dello stomaco	4	6	10	11	7	6	9	6	20	
98	Epatite, cirrosi	69	33	159	253	99	156	108	184	88	
99	Atrofia gialla acuta del fegato	1	4	1	4	4	4	1	
100	Calcoli biliari	2	2	2	10	4	4	1	4	3	
101	Ictericizia	14	13	21	41	20	19	20	24	27	
102	Malattie della milza e del pancreas (1)	2	..	1	1	2	
103	Diarrea infantile, gastro enterite, colera indigeno	1 719	1 138	3 736	3 989	2 707	4 627	2 885	4 067	2 774	
104	Enterite, tifoite, ulcera intestinale, proctite	13	13	62	53	16	32	11	49	20	
105	Volvolo	38	24	55	112	49	53	38	64	35	
106	Tumori intestinali e addominali (1)	9	2	7	26	4	23	6	11	9	

(1) Escluse le affezioni cancerose e tubercolari.

classificati per cause di morte.

Anno 1900.

Numero d'ordine	CALABRIE		SICILIA							SARDEGNA		REGNO			Numero d'ordine
	COSENZA	REGGIO DI CALABRIA	CALTANISSETTA	CATANIA	GIRGENTI	MESSINA	PALERMO	SIRACUSA	TRAPANI	CAGLIARI	SASSARI	MASCHI	FEMINE	TOTALE del morti	
73	1	2	1	..	2	27	28	55	73	
74	3	4	3	11	7	2	5	4	1	6	3	227	175	402	74
75	32	28	28	60	17	31	37	28	27	13	16	1 076	813	1 889	75
76	1 003	1 104	1 056	2 119	858	1 401	1 903	918	733	492	311	29 367	28 662	58 029	76
77	175	80	78	213	72	81	267	132	49	140	78	3 670	4 605	8 275	77
78	33	35	41	91	23	72	59	43	22	134	61	1 797	1 247	3 044	78
79	3	10	5	12	4	10	6	6	6	12	8	421	293	714	79
80	553	800	454	1 233	432	1 072	1 347	751	387	1 031	561	24 102	17 894	41 996	80
81	384	410	213	588	243	439	446	258	167	264	220	17 296	16 809	34 105	81
82	9	19	6	29	1	19	11	8	2	43	28	710	669	1 379	82
83	2	..	1	2	2	1	1	58	95	153	83
84	1	..	2	2	1	..	1	..	1	..	1	12	23	35	84
85	84	71	29	62	57	40	56	33	12	44	51	1 504	1 889	3 393	85
86	82	52	27	77	31	47	112	25	47	50	26	4 304	3 271	7 575	86
87	3	2	..	3	..	1	4	1	2	2	2	97	104	201	87
88	2	1	1	15	11	26	88
89	735	586	340	785	360	681	906	330	294	461	263	22 976	31 929	54 905	89
90	15	13	9	20	14	11	11	28	5	32	16	400	510	910	90
91	6	11	4	11	7	8	10	5	1	3	6	359	230	589	91
92	25	12	3	22	13	24	35	15	8	18	14	1 624	1 339	2 963	92
93	33	43	49	171	83	30	70	236	47	14	13	1 180	1 194	2 374	93
94	..	2	1	8	2	3	5	1	1	2	5	59	67	126	94
95	14	20	11	35	35	13	30	21	18	29	14	602	495	1 097	95
96	99	130	150	506	100	109	198	244	131	142	115	4 218	3 905	8 123	96
97	10	17	5	14	3	3	5	2	3	7	2	298	258	556	97
98	98	99	54	134	66	101	136	78	49	124	67	3 524	1 820	5 344	98
99	2	5	1	2	2	3	3	..	57	33	90	99
100	4	7	..	8	..	4	2	5	1	4	..	33	102	185	100
101	12	12	13	26	18	17	39	25	13	26	9	796	498	1 294	101
102	1	1	3	2	..	2	..	15	13	28	102
103	1 692	2 450	2 267	4 778	2 255	2 099	3 311	3 033	1 612	1 215	1 044	57 132	56 208	113 340	103
104	16	13	6	23	10	13	11	9	9	28	9	810	988	1 798	104
105	45	30	21	29	27	34	39	27	13	18	14	1 444	899	2 343	105
106	2	6	4	13	3	5	25	4	9	6	5	208	423	631	106

(2) Esclusa la sincope da parto.

Segue TAV. I. — Morti in ciascuna provincia,

Anno 1900.

Numero d'ordine	CAUSE DI MORTE	PIEMONTE				LIGURIA		LOMB			
		ALESSANDRIA	CUNEO	NOVARA	TOBINO	GENOVA	PORTO MAURIZIO	BERGAMO	BRESCIA	COMO	CREMONA
107	Ernie intestinali e addominali	21	19	16	79	49	9	13	14	7	12
108	Malattie da echinococco.	2	2	1
109	Ascaridi, tenia, anchilostoma ed altri parassiti intestinali	13	18	22	15	16	3	44	17	9	15
110	Peritonite	101	70	124	197	126	13	111	137	82	55
111	Idropo-ascite	29	29	24	35	10	3	21	24	12	14
112	Malattie dei reni (1)	196	177	253	411	246	54	150	135	163	100
113	Id. della vescica (1)	52	47	55	77	78	15	23	31	54	23
114	Calcoli renali e vescicali	1	1	..	5	2	2	..	2
115	Malattie dell'uretra e prostata (1)	15	6	8	26	25	7	3	5	4	4
116	Id. delle capsule soprarrenali	1	..	5	6	2	1	4	2	1	..
117	Id. dei testicoli (1)
118	Id. dell'ovaia (1)	2	2	3	14	3	..	4	1	1	..
119	Id. dell'utero e vagina (1)	16	21	10	22	12	8	17	7	10	6
120	Id. delle mammelle (1)	2
121	Metrorragia dopo il parto	16	27	26	34	25	3	13	14	17	8
122	Distocia	3	2	5	2	3	4	3
123	Eclampsia puerperale	7	16	9	16	6	1	4	10	8	10
124	Febbre puerperale	30	22	29	33	29	4	13	23	24	5
125	Pelvi e metropertontite puerperale	15	7	11	14	12	1	7	4	8	12
126	Sincope da parto e altre malattie puerperali	6	7	8	5	2	..	2	1
127	Flemmone, ascesso (1)	26	11	39	29	45	6	32	26	38	17
128	Gangrena della pelle	14	9	14	3	16	1	4	5	6	5
129	Elefantiasi degli arabi	1
130	Favo, foruncoli	3	2	2	7	1	..	2	1	6	5
131	Pemfigo, eczema, ectima	13	18	19	18	18	9	12	14	11	4
132	Sclerema	30	12	30	30	14	5	65	100	107	89
133	Malattie delle ossa e osteomalacia (1)	21	13	21	47	39	9	32	37	42	16
134	Reumatismo articolare acuto	31	23	23	37	25	5	7	29	18	11
135	Id. cronico	10	20	15	43	33	9	5	7	9	9
136	Psolite	1	..
137	Atrofia muscolare progressiva	2	..	1	2
138	Alcoolismo cronico	23	15	17	25	33	5	16	17	14	4
139	Avvelenamenti cronici accidentali e professionali	3	1	3	3

(1) Escluse le affezioni cancerose e tubercolari.

classificati per cause di morte.

Anno 1900.

Numero d'ordine	ARDIA				VENETO							EMILIA		Numero d'ordine
	MANTOVA	MILANO	PAVIA	SONDRIO	BELLUNO	PADOVA	ROVIGO	TREVISO	UDINE	VENEZIA	VERONA	VICENZA	BOLOGNA	
5	47	10	9	8	16	6	3	9	9	9	9	12	11	107
1	1	..	1	..	2	2	..	1	..	2	..	108
18	29	19	5	13	23	26	32	17	22	10	25	39	45	109
62	314	93	12	31	62	28	65	75	54	77	75	113	39	110
9	15	17	5	8	8	7	8	12	9	9	16	6	4	111
82	553	135	26	56	107	66	79	115	150	99	95	178	85	112
28	94	39	9	14	32	12	26	41	46	27	21	36	13	113
..	5	2	1	4	..	1	4	1	114
5	12	4	2	3	8	3	4	18	7	12	5	6	7	115
4	6	..	1	3	1	1	1	2	2	4	2	1	1	116
..	..	1	117
2	11	5	1	..	6	1	..	4	5	1	1	9	2	118
6	21	5	3	3	6	9	5	10	5	4	4	6	1	119
1	1	2	..	1	120
12	34	12	5	7	11	5	11	22	9	9	14	17	2	121
1	3	2	..	1	1	1	1	1	2	..	1	122
7	26	7	1	2	4	4	6	5	9	12	6	6	2	123
9	54	14	5	4	9	9	14	19	4	10	8	16	11	124
3	16	2	4	3	3	8	3	7	5	5	4	125
2	2	2	..	2	1	1	..	4	2	2	5	1	1	126
21	106	27	5	17	21	17	9	23	25	17	10	26	10	127
7	24	7	..	1	2	5	4	7	11	2	3	22	10	128
..	129
..	7	2	..	2	1	2	3	..	2	130
4	58	15	2	..	8	9	9	17	5	8	9	11	10	131
60	184	19	1	10	50	88	33	5	14	24	30	17	25	132
7	88	21	2	2	8	5	13	7	18	15	15	18	3	133
11	33	9	4	9	12	6	10	19	10	6	13	13	4	134
4	17	8	4	5	5	1	10	13	8	11	11	15	2	135
..	2	1	136
1	3	1	2	2	3	..	2	137
7	48	16	4	9	9	..	19	16	17	18	9	2	4	138
..	3	1	1	..	139

Numero d'ordine	CAUSE DI MORTE	Segue EMILIA						TOSC			
		FORLÌ	MODENA	PARMA	PIACENZA	RAVENNA	REGGIO EMILIA	AREZZO	FIRENZE	GROSSETO	LIVORNO
107	Ernie intestinali e addominali.	6	10	9	12	5	6	5	29	4	3
108	Malattie da echinococco.	2	..	2	4	2	..
109	Ascaridi, tenia, anchilostoma ed altri parassiti intestinali.	16	38	7	10	19	25	8	17	6	..
110	Peritonite.	68	71	87	55	41	71	58	173	22	11
111	Idrope-ascite.	4	5	8	6	..	7	10	22	3	2
112	Malattie dei reni (1).	105	85	73	49	75	82	77	356	44	37
113	Id. della vescica (1).	13	20	28	24	18	20	26	80	4	14
114	Calcoli renali e vescicali.	1	1	1	3	1	..	5	1	2
115	Malattie dell'uretra e prostata (1).	6	9	5	7	2	4	4	18	4	..
116	Id. delle capsule soprarrenali.	1	1	..	2	2	..	1	3	..	1
117	Id. dei testicoli (1).
118	Id. dell'ovaia (1).	3	1	2	2	2	3	1	4	..	1
119	Id. dell'utero e vagina (1).	1	5	5	3	1	8	2	6	1	1
120	Id. delle mammelle (1).	1	..	1
121	Metrorragia dopo il parto.	10	15	10	2	2	9	14	21	7	2
122	Distocia.	1	1	2	1	1	2	..	1	..
123	Eclampsia puerperale.	3	4	7	8	2	1	4	8	2	..
124	Febbre puerperale.	7	12	14	10	7	12	7	24	2	3
125	Pelvi e metropertonite puerperale.	2	3	5	3	2	5	2	2	1	4
126	Sincope da parto e altre malattie puerperali.	2	6	1	5	1	1	2
127	Flemmone, ascesso (1).	11	18	12	16	9	6	18	47	8	10
128	Gangrena della pelle.	6	4	1	6	4	3	..	14	..	5
129	Elefantiasi degli arabi.
130	Favo, foruncoli.	2	..	1	1	1	..	1	2
131	Pemfigo, eczema, ectima.	4	10	10	8	3	5	7	18	4	..
132	Sclerema.	10	175	41	25	11	47	14	48	7	1
133	Malattie delle ossa e osteomalacia (1).	5	7	15	16	7	7	9	15	1	3
134	Reumatismo articolare acuto.	8	12	13	11	5	5	6	26	8	3
135	Id. cronico.	10	5	7	6	1	1	3	8
136	Psoite.
137	Atrofia muscolare progressiva.	1	..	1	1	..	1
138	Alcolismo cronico.	1	6	5	6	1	4	1	7	..	4
139	Avvelenamenti cronici accidentali e professionali.	1	1	1	1	1	2

(1) Escluse le affezioni cancerose e tubercolari.

Numero d'ordine	ANA				MARCHE				UMBRIA	LAZIO	ABRUZZI E MOLISE				Numero d'ordine
	LUCCA	MASSA E CARRARA	PISA	SIENA	ANCONA	ASCOLI PICENO	MACERATA	PESARO E URBINO	PERUGIA	ROMA	AQUILA DEGLI ABRUZZI	CAMPOBASSO	CHIETI	TERAMO	
107	8	5	7	2	7	9	5	8	19	51	8	26	13	6	107
108	1	..	2	..	1	..	2	..	2	5	2	1	2	..	108
109	6	4	1	5	10	11	12	8	39	39	9	13	4	5	109
110	51	17	47	29	53	40	40	40	115	163	51	41	31	36	110
111	7	1	2	5	4	4	1	2	7	33	23	21	20	13	111
112	114	59	98	57	150	118	119	114	247	747	204	207	159	91	112
113	29	8	17	18	20	18	19	16	56	71	25	39	28	23	113
114	1	1	..	3	3	..	1	..	3	4	1	1	2	1	114
115	1	2	10	5	5	2	4	4	10	33	7	4	4	7	115
116	3	..	1	1	..	2	..	1	6	1	1	1	3	3	116
117	1	1	..	1	117
118	1	..	3	1	1	2	3	7	2	..	1	..	118
119	6	3	2	2	2	1	2	5	10	24	6	11	12	5	119
120	..	1	120
121	3	7	5	6	5	7	3	11	23	20	16	14	17	13	121
122	1	2	2	..	3	..	4	5	6	1	4	2	122
123	5	2	4	1	4	3	1	4	9	6	6	7	2	1	123
124	2	3	9	7	4	2	6	9	26	41	20	10	15	7	124
125	..	1	..	2	3	1	2	4	2	11	6	1	5	2	125
126	..	3	1	1	1	2	..	1	9	11	4	5	4	5	126
127	27	9	11	14	11	6	13	12	32	63	14	11	18	9	127
128	4	1	6	5	8	1	4	9	33	2	8	3	6	6	128
129	1	1	129
130	..	2	3	..	1	2	5	7	1	2	2	2	130
131	3	8	12	4	4	5	4	5	16	31	10	10	14	14	131
132	23	5	4	13	10	10	13	19	30	89	6	11	21	8	132
133	18	6	10	8	9	..	6	11	13	44	8	15	10	4	133
134	9	5	2	4	10	5	5	3	13	30	17	16	6	8	134
135	8	12	6	5	6	4	9	8	15	37	20	20	16	3	135
136	1	136
137	1	1	..	1	5	3	1	2	137
138	2	2	3	3	10	3	8	2	6	15	2	2	2	2	138
139	1	2	139

Segue TAV. I. — Morti in ciascuna provincia,

Anno 1900.

Numero d'ordine	CAUSE DI MORTE	CAMPANIA					PUGLIE			BASILICATA	CATANZARO
		AVELLINO	BENEVENTO	CASERTA	NAPOLI	SALERNO	BARI DELLE PUGLIE	FOGGIA	LECCE	POTENZA	
107	Ernie intestinali e addominali.	12	11	36	72	39	62	29	47	49	29
108	Malattie da echinococco.	1	..	3	11	1	..	1	2	2	..
109	Ascaridi, tenia, anchilostoma ed altri parassiti intestinali.	12	10	18	10	16	43	17	41	17	19
110	Peritonite.	56	38	90	178	84	95	44	94	69	66
111	Idrope-ascite.	27	17	56	45	31	41	28	25	23	32
112	Malattie dei reni (1).	219	135	379	681	219	412	239	309	255	197
113	Id. della vescica (1).	30	12	59	132	54	61	26	48	37	43
114	Calcoli renali e vescicali.	2	9	4	1	3	2	1	..
115	Malattie dell'uretra e prostata (1).	4	1	8	29	8	4	2	7	5	4
116	Id. delle capsule suprarenali.	3	..	4	..	4	3	1
117	Id. dei testicoli (1).	1	..	2	1	..
118	Id. dell'ovaia (1).	1	1	5	10	1	5	1	4	2	4
119	Id. dell'utero e vagina (1).	7	3	19	26	20	21	9	12	10	17
120	Id. delle mammelle (1).	2	1	3
121	Metrorragia dopo il parto.	15	8	16	23	24	17	17	18	18	13
122	Distocia.	3	2	1	..	5	8	3	2	2
123	Eclampsia puerperale.	2	3	5	13	5	13	4	5	6	6
124	Febbre puerperale.	7	4	22	17	19	22	19	30	22	27
125	Pelvi e metropertonite puerperale.	12	4	7	4	11	10	10	7	11	9
126	Sincope da parto e altre malattie puerperali.	4	6	3	6	4	..	1	5	7
127	Flemmone, ascesso (1).	14	15	39	77	37	56	31	44	24	24
128	Gangrena della pelle.	3	1	14	27	11	12	8	11	10	10
129	Elefantiasi degli arabi.	2	1	..	1	1	1
130	Favo, foruncoli.	1	..	5	9	3	3	9	5	2	2
131	Pemfigo, eczema, ectima.	7	10	10	21	14	32	15	19	38	8
132	Sclerema.	17	10	25	74	29	184	35	82	43	7
133	Malattie delle ossa e osteomalacia (1).	9	8	17	34	20	25	11	11	14	13
134	Reumatismo articolare acuto.	15	9	12	21	20	22	20	16	17	11
135	Id. cronico.	22	8	12	19	24	16	11	25	26	39
136	Psofte.	1	1
137	Atrofia muscolare progressiva.	1	..	2	1	2	2
138	Alcoolismo cronico.	1	1	6	4	1	5	..	5
139	Avvelenamenti cronici accidentali e professionali.	3	..	1

(1) Escluse le affezioni cancerose e tubercolari.

classificati per cause di morte.

Anno 1900.

Numero d'ordine	CALABRIE		SICILIA							SARDEGNA		REGNO			Numero d'ordine
	COSENZA	REGGIO DI CALABRIA	CALTANISSETTA	CATANIA	GIRGENTI	MESSINA	PALERMO	SIRACUSA	TRAPANI	CAGLIARI	SASSARI	MASCHI	FEMMINE	TOTALE dei morti	
107	34	23	18	37	22	36	36	38	14	47	13	843	526	1 369	107
108	3	2	..	1	3	1	2	2	3	50	31	81	108
109	28	12	11	41	9	15	13	37	8	9	13	610	506	1 206	109
110	43	48	31	108	61	54	120	50	45	45	35	2 309	2 672	4 981	110
111	23	48	23	81	37	31	52	77	22	76	19	578	780	1 358	111
112	208	174	144	311	153	206	351	183	144	121	32	6 328	6 062	12 390	112
113	29	25	23	48	25	37	73	29	19	19	21	2 146	231	2 377	113
114	..	2	5	15	11	2	8	9	8	2	1	139	13	152	114
115	6	6	3	12	4	4	5	5	3	9	3	482	6	488	115
116	2	..	2	3	5	2	2	..	1	..	2	65	54	119	116
117	1	2	11	..	11	117
118	2	4	..	5	1	1	4	3	1	2	1	..	176	176	118
119	17	12	6	18	17	11	13	7	7	13	7	..	613	613	119
120	2	2	2	1	..	5	18	23	120
121	12	16	8	21	6	6	21	6	13	25	13	..	911	911	121
122	6	2	..	2	2	1	1	2	1	6	3	..	127	127	122
123	6	4	2	8	5	7	7	7	2	5	6	..	399	399	123
124	21	25	10	17	14	22	15	9	8	22	24	..	1 033	1 033	124
125	9	2	2	3	6	6	6	8	4	12	3	..	369	369	125
126	2	4	3	8	1	5	2	2	2	6	3	..	195	195	126
127	39	52	23	51	20	40	61	38	14	18	11	1 018	718	1 736	127
128	9	12	6	7	13	13	27	20	12	7	1	237	313	550	128
129	1	1	9	2	11	129
130	3	1	3	2	2	3	1	3	..	3	9	112	40	152	130
131	10	10	7	17	10	3	15	8	4	11	3	417	365	782	131
132	11	32	5	9	..	4	2	7	1	3	4	1 236	1 026	2 262	132
133	17	19	10	14	9	10	23	12	6	6	6	519	516	1 035	133
134	28	17	10	11	8	9	15	15	7	37	9	399	528	927	134
135	14	15	7	26	12	10	14	12	6	23	20	306	534	840	135
136	2	1	2	7	5	12	136
137	1	2	3	33	18	51	137
138	6	4	..	3	5	4	6	1	3	12	12	472	51	523	138
139	1	..	2	1	26	7	33	139

Segue TAV. I. — Morti in ciascuna provincia,

Anno 1900.

Numero d'ordine	CAUSE DI MORTE	PIEMONTE				LIGURIA		LOMB			
		ALESSANDRIA	CUNEO	NOVARA	TORINO	GENOVA	PORTO MAURIZIO	BERGAMO	BRESCIA	COMO	CREMONA
140	in istato d'ubriachezza	2	..	1	2	1	1
141	per annegamento	55	51	66	88	29	8	34	46	27	38
142	per freddo	5	1	6	5	1
143	per insolazione.	3	2	..	5	1	1	..	1	..	1
144	per fulminazione.	1	4	4	2	9	3	2	..
145	per caduta	71	64	94	182	92	21	61	43	71	27
146	per caduta (epilettici)	4
147	per esplosione di polvere o dinamite, per scoppio di arma da fuoco, di mine, ecc.	2	4	4	21	3	1	..	1
148	per ferite da taglio	1	..	1	1
149	per lesioni da macchine agrarie ed industriali.	2
150	per schiacciamento sotto carri, vetture, alberi, ecc.	15	6	14	36	21	3	6	7	6	6
151	per schiacciamento (frane, valanghe, miniere).	1	9	2	3
152	per violenze d'animali.	1	1	2	1	1	..	1	1	..	1
153	per ustione.	45	30	45	55	45	9	30	30	32	10
154	per soffocamento.	8	5	2	14	9	..	4	14	4	7
155	per asfissia.	8	8	4	10	10	1	4	4	3	1
156	per avvelenamenti acuti	3	4	2	2	6	..	1	3	7	..
157	per morsi di vipera o di altri animali velenosi.	1	1	3	1	1	..
158	per cause non determinate.	24	31	37	40	53	5	20	34	19	20
159	per annegamento.	20	9	8	25	2	..	3	4	5	4
160	con armi da fuoco	9	8	15	34	26	5	3	8	5	3
161	id. da taglio	1	1	1	6	5	1	..	2	1	..
162	per impiccamento	11	17	10	16	9	4	3	5	10	6
163	per precipitazione	4	4	1	16	16	1	..	3	1	3
164	per schiacciamento sotto convogli ferroviari, sotto tramways, ecc..	1	1	1	4	3	2	1	2	..	2
165	per avvelenamento	3	2	5	7	2	1	1	..	1	2
166	per asfissia.	2	..	5	14	3	3	1	1
167	per altri mezzi o per mezzi non determinati.	9	8	2	7	6	4	..	6	1	1
168	dei deliranti	1	..	1	1	1
169	Omicidi, infanticidi	21	19	17	28	24	4	2	8	6	6
170	In conflitto con la forza pubblica	1
171	Morti per causa ignota	240	541	312	992	182	4	12	10	18	10
TOTALE GENERALE . . .		17 155	14 886	16 183	25 515	19 481	3 128	12 482	12 549	12 672	8 015

classificati per cause di morte.

Anno 1900.

Numero d'ordine	ARDIA				VENETO								EMILIA		Numero d'ordine
	MANTOVA	MILANO	PAVIA	SONDRIO	BELLUNO	PADOVA	ROVIGO	TREVISO	UDINE	VENEZIA	VERONA	VICENZA	BOLOGNA	FERRARA	
..	1	1	1	2	140
141	34	38	32	9	8	43	28	48	41	57	26	20	32	18	141
142	..	3	1	1	1	1	2	3	..	142
143	2	2	..	1	1	1	2	2	2	5	1	..	143
144	2	4	1	1	1	3	6	2	..	2	..	1	144
145	21	102	35	26	23	23	7	27	51	80	27	37	50	17	145
146	146
147	1	3	2	..	1	4	1	..	1	..	1	5	1	..	147
148	1	1	148
149	1	..	1	1	149
150	3	32	7	7	3	1	4	4	8	4	6	4	150
151	2	2	2	..	151
152	1	1	2	152
153	14	81	25	16	12	15	8	15	29	11	6	31	15	10	153
154	2	17	5	4	1	5	..	5	6	2	2	2	7	5	154
155	..	15	2	2	..	1	..	1	1	3	3	1	155
156	7	7	2	3	1	1	5	1	1	1	3	156
157	1	1	1	157
158	11	53	32	6	16	13	5	10	25	15	17	16	15	5	158
159	8	23	13	12	2	11	10	12	4	11	27	11	159
160	6	40	9	1	2	5	..	3	4	7	6	5	7	4	160
161	..	7	1	1	..	1	5	..	1	1	4	1	161
162	7	11	4	1	1	4	3	11	17	5	3	8	20	4	162
163	3	9	3	..	1	1	6	1	..	5	..	163
164	1	13	3	1	..	2	2	..	3	..	164
165	..	15	1	5	1	2	2	1	165
166	..	18	1	1	5	4	3	166
167	4	9	2	1	..	4	3	3	2	..	3	..	167
168	2	1	1	1	3	1	..	2	168
169	3	21	7	5	3	3	2	4	7	3	5	7	8	1	169
170	170
171	2	31	44	3	38	8	3	7	312	22	1	4	92	4	171
TOTALE GENERALE . . .		6 508	34 906	10 009	2 562	4 138	8 669	4 932	7 891	12 624	8 729	8 294	8 945	11 970	6 381

Segue TAV. I. — Morti in ciascuna provincia,

Anno 1900.

Numero d'ordine	CAUSE DI MORTE	Segue EMILIA					TOSC				
		FORLÌ	MODENA	PARMA	PIACENZA	RAVENNA	REGGIO EMILIA	AREZZO	FIRENZE	GROSSETO	LIVORNO
140	in istato d'ubriachezza	
141	per annegamento.	29	24	22	15	18	18	18	40	6	5
142	per freddo	1	1	..	1
143	per insolazione.	5	..	4	1	2
144	per fulminazione.	1	2	1	1	4	1	1
145	per caduta	18	15	27	9	19	16	31	63	10	14
146	per caduta (epilettici)
147	per esplosione di polvere o dinamite, per scoppio di arma da fuoco, di mine, ecc.	2	3	1	..	2	1	3	6	1	..
148	per ferite da taglio.	1	2
149	per lesioni da macchine agrarie ed industriali.
150	per schiacciamento sotto carri, vetture, alberi, ecc.	1	2	5	1	3	4	7	1	..
151	per schiacciamento (frane, valanghe, miniere).	2	1	..	1
152	per violenze d'animali.
153	per ustione.	14	14	19	19	8	15	25	35	11	3
154	per soffocamento.	1	1	3	2	..	3	1	3	1	1
155	per asfissia	2	1	3	..	1	2	..	4	..	2
156	per avvelenamenti acuti	4	3	1	2	1	..	6	3	1	1
157	per morsi di vipera o di altri animali velenosi.	1
158	per cause non determinate.	13	12	7	2	9	10	11	30	3	3
159	per annegamento.	2	10	13	..	8	7	3	18	..	1
160	con armi da fuoco	14	4	4	1	7	2	9	10	..	2
161	id. da taglio.	2	1	3	1	2	3	1	1
162	per impiccamento.	3	2	11	4	1	6	2	22	4	2
163	per precipitazione	1	1	2	1	2	8	..	6
164	per schiacciamento sotto convogli ferroviari, sotto tramways, ecc.	2	2	..	1	..	4
165	per avvelenamento.	1	..	2	1	..	1	1	2
166	per asfissia	2	2	1	1	..	2
167	per altri mezzi o per mezzi non determinati.	1	..	1	..	4	4	1	5	1	2
168	dei deliranti	1
169	Omicidi, infanticidi	7	5	3	4	12	..	15	22	2	4
170	In conflitto con la forza pubblica.
171	Morti per causa ignota	5	23	155	24	16	36	21	66	13	6
	TOTALE GENERALE	6 569	7 244	6 590	5 342	5 127	6 595	6 487	20 146	3 155	2 743

classificati per cause di morte.

Anno 1900.

Numero d'ordine	CAUSE DI MORTE	ANA				MARCHE				UMBRIA	LAZIO	ABRUZZI E MOLISE				Numero d'ordine			
		LUCCA	MASSA E CARRARA	PISA	SIENA	ANCONA	ASCOLI PICENO	MACERATA	PESARO E URBINO	PERUGIA	ROMA	AQUILA DEGLI ABRUZZI	CAMPOBASSO	CHIETI	TERAMO				
140	in istato d'ubriachezza	1	1	140
141	per annegamento.	16	7	15	12	30	13	20	16	30	79	7	19	14	13	141			
142	per freddo	1	1	2	1	4	1	142				
143	per insolazione.	1	1	..	4	2	1	..	3	5	2	2	..	143				
144	per fulminazione.	5	2	9	6	1	6	11	16	4	7	..	144				
145	per caduta	38	22	22	21	21	28	18	27	72	112	36	31	27	145				
146	per caduta (epilettici)	3	146				
147	per esplosione di polvere o dinamite, per scoppio di arma da fuoco, di mine, ecc.	2	..	1	1	1	1	1	2	5	3	1	2	1	147				
148	per ferite da taglio.	1	..	1	2	148				
149	per lesioni da macchine agrarie ed industriali.	149				
150	per schiacciamento sotto carri, vetture, alberi, ecc.	6	6	5	1	6	3	..	1	9	52	4	1	3	150				
151	per schiacciamento (frane, valanghe, miniere).	2	1	2	2	3	..	5	151				
152	per violenze d'animali.	1	1	1	3	1	2	1	152				
153	per ustione.	10	16	15	10	23	17	17	21	59	97	49	57	48	153				
154	per soffocamento.	1	2	..	5	..	3	3	9	1	11	2	154				
155	per asfissia	2	4	5	3	..	4	9	1	4	6	155				
156	per avvelenamenti acuti	2	1	2	1	1	..	2	..	1	9	1	2	..	156				
157	per morsi di vipera o di altri animali velenosi.	2	1	1	157				
158	per cause non determinate.	13	11	6	6	11	8	12	9	41	40	22	22	14	158				
159	per annegamento.	3	..	6	8	4	1	5	9	12	21	5	3	6	159				
160	con armi da fuoco	1	..	7	5	10	2	1	4	10	30	..	2	6	160				
161	id. da taglio.	1	2	1	..	1	2	2	3	..	1	..	161				
162	per impiccamento.	3	1	5	9	2	2	2	4	8	9	4	4	4	162				
163	per precipitazione	2	1	1	4	5	1	..	1	6	31	1	2	2	163				
164	per schiacciamento sotto convogli ferroviari, sotto tramways, ecc.	1	2	1	1	4	1	164				
165	per avvelenamento.	1	1	4	..	2	..	1	1	1	18	165				
166	per asfissia	1	1	1	2	4	166				
167	per altri mezzi o per mezzi non determinati.	2	5	1	2	2	1	1	5	3	2	2	1	167				
168	dei deliranti	1	168				
169	Omicidi, infanticidi	5	5	4	6	13	4	6	11	18	77	28	36	21	169				
170	In conflitto con la forza pubblica.	170				
171	Morti per causa ignota	6	19	2	13	36	80	82	67	45	201	67	177	246	171				
	TOTALE GENERALE	6 391	4 276	6 230	5 538	7 383	5 370	5 940	6 421	14 858	27 713	9 384	9 767	8 549	6 810				

Segue TAV. I. — Morti in ciascuna provincia,

Anno 1900.

Numero d'ordine	CAUSE DI MORTE	CAMPANIA					PUGLIE			BASILICATA	CATANZARO
		AVELLINO	BENEVENTO	CASERTA	NAFOLI	SALERNO	BARI DELLE PUGLIE	FOGGIA	LECCE	POTENZA	
140	in istato d'ubriachezza	2	1	1
141	per annegamento.	24	10	28	30	17	37	19	85	19	8
142	per freddo	1	1	..	1	1	1	2	1	3	2
143	per insolazione.	1	..	1	1	..	4	12	5	10	..
144	per fulminazione.	5	..	7	1	10	5	2	8	7	4
145	per caduta	25	16	83	120	63	50	20	39	57	42
146	per caduta (epilettici)	2	1
147	per esplosione di polvere o dinamite, per scoppio di arma da fuoco, di mine, ecc.	2	1	2	5	3	..	2	5	2	5
148	per ferite da taglio.	1	1
149	per lesioni da macchine agrarie ed industriali.	1
150	per schiacciamento sotto carri, vetture, alberi, ecc.	2	3	11	15	7	7	1	2	5	2
151	per schiacciamento (frane, valanghe, miniere)	2	1	5	1	5	..	1	..	1	1
152	per violenze d'animali	2	2	4	..	4	1
153	per ustione.	63	48	95	74	74	59	39	49	75	44
154	per soffocamento.	4	..	6	3	5	3	2	1	3	1
155	per asfissia	3	2	7	6	7	2	8	11	4	2
156	per avvelenamenti acuti	4	..	2	1	2	4	..	6	2	..
157	per morsi di vipera o di altri animali velenosi.	1
158	per cause non determinate.	18	7	31	52	35	45	29	38	24	23
159	per annegamento.	2	2	4	10	1	19	5	7	6	2
160	con armi da fuoco	2	4	6	12	7	9	2	3	5	5
161	id. da taglio.	1	..	2	1	..
162	per impiccamento	5	..	1	5	1	..	2	5	5	1
163	per precipitazione	13	2	3	1	1	2	..
164	per schiacciamento sotto convogli ferroviari, sotto tramways, ecc.
165	per avvelenamento.	1	2	..	11	1	3	2	2	1	2
166	per asfissia	2	1	1	..
167	per altri mezzi o per mezzi non determinati.	3	2	10	9	2	..	1	4	1	3
168	dei deliranti
169	Omicidi, infanticidi	25	13	49	98	36	40	33	23	27	52
170	In conflitto con la forza pubblica
171	Morti per causa ignota	68	147	81	148	81	41	145	153	237	394
	TOTALE GENERALE	9 685	6 198	19 320	29 391	16 097	20 392	12 875	19 060	14 754	14 115

classificati per cause di morte.

Anno 1900.

Numero d'ordine	CALABRIE		SICILIA							SARDEGNA		REGNO			Numero d'ordine
	COSENZA	REGGIO DI CALABRIA	CALTANISSETTA	CATANIA	GIRGENTI	MESSINA	PALERMO	SIRACUSA	TRAPANI	CAGLIARI	SASSARI	MASCHI	FEMMINE	TOTALE dei morti	
..	1	1	20	..	20	140
141	15	12	14	14	8	15	12	12	19	21	10	1 221	580	1 801	141
142	1	1	..	1	6	3	1	5	1	61	15	76	142
143	6	1	9	5	4	..	1	4	2	2	5	119	21	140	143
144	6	4	3	15	7	5	15	4	1	5	12	205	49	254	144
145	39	53	18	54	13	66	61	20	13	38	13	2 044	784	2 828	145
146	1	10	1	11	146
147	3	1	1	4	6	3	11	2	3	..	2	145	17	162	147
148	13	1	14	148
149	2	..	5	3	8	149
150	2	..	11	3	4	3	1	2	1	6	..	334	78	412	150
151	..	3	10	2	..	1	1	3	61	17	78	151	
152	1	..	1	2	5	2	2	..	2	2	3	51	5	56	152
153	45	49	31	48	44	44	54	36	17	37	34	983	1 315	2 298	153
154	3	1	..	1	3	2	1	1	..	1	1	140	88	228	154
155	4	2	11	11	7	2	2	3	2	3	1	175	60	235	155
156	2	3	2	5	1	3	7	3	..	2	4	87	70	157	156
157	1	1	11	7	18	157
158	21	19	28	22	19	21	35	14	20	29	15	1 095	293	1 388	158
159	3	2	1	11	2	1	2	6	2	4	2	317	147	464	159
160	4	..	1	7	4	..	7	..	6	5	3	423	18	441	160
161	1	1	1	..	1	1	2	71	8	79	161
162	4	1	1	..	5	7	5	5	2	9	6	289	85	374	162
163	1	1	1	5	2	1	4	152	42	194	163
164	1	56	6	62	164
165	2	3	2	3	6	2	2	78	55	133	165
166	1	1	..	1	62	23	85	166
167	3	2	3	2	1	5	7	1	2	2	4	155	36	191	167
168	12	5	17	168
169	41	39	32	54	46	12	53	10	54	14	21	1 102	203	1 305	169
170	1	..	1	170
171	605	437	19	86	73	302	200	344	22	1 830	628	5 030	5 489	10 519	171
	11 330	11 732	8 793	13 636	9 893	13 526	19 196	12 553	8 100	12 598	7 421	387 938	380 979	768 917	

**TAV. II. — Morti nel Regno in ciascun trimestre dell'anno 1900,
classificati per sesso e cause di morte.**

Anno 1900.

Anno 1900.

CAUSE DI MORTE	1° trimestre		2° trimestre		3° trimestre		4° trimestre		Anno		
	Maschi	Femm.	Maschi	Femm.	Maschi	Femm.	Maschi	Femm.	Maschi	Femmine	Totale
Immaturità, debolezza congenita .	9 242	8 341	5 768	4 888	5 242	4 324	6 144	5 451	26 396	23 004	49 400
Anemia, clorosi	860	1 033	912	1 088	1 278	1 513	1 216	1 436	4 266	5 100	9 366
Leucemia	48	46	57	65	58	60	51	44	214	215	429
Marasmo senile	7 017	8 671	4 574	5 548	4 516	5 455	5 267	6 712	21 374	26 386	47 760
Gastrite	984	878	858	727	1 348	1 333	1 028	967	4 218	3 905	8 123
Diarrea infantile, gastro-enterite .	6 616	6 286	8 960	8 543	27 688	27 628	13 868	13 751	57 132	56 208	113 340
Enterite, tifite, ulcera intestinale.	236	259	228	255	187	249	159	225	810	988	1 798
Epatite	850	433	740	404	804	462	1 040	521	3 524	1 820	5 344
Malattie dei reni	1 782	1 755	1 375	1 313	1 377	1 189	1 794	1 805	6 328	6 062	12 390
Peritonite	501	609	497	658	699	745	612	660	2 309	2 672	4 981
Vaiuolo	45	45	25	18	18	17	65	83	153	163	316
Morbillo	1 599	1 413	1 293	1 290	914	891	741	686	4 547	4 280	8 827
Scarlattina	227	220	165	106	158	134	258	215	808	675	1 483
Risipola infettiva	469	417	293	268	199	224	391	372	1 352	1 281	2 633
Febbre tifoidea	974	1 065	970	925	2 590	3 054	2 591	2 891	7 125	7 935	15 060
Meningite cerebro-spinale epidemica	3	2	9	3	..	1	3	..	15	6	21
Ipertosse	847	1 029	845	1 036	773	1 011	420	604	2 885	3 680	6 565
Difterite	643	648	360	339	361	388	581	535	1 945	1 910	3 855
Laringite crupale	424	353	188	189	139	74	330	238	1 081	854	1 935
Febbri da malaria	597	482	497	418	2 942	2 768	2 705	2 406	6 741	6 074	12 815
Cachessia palustre	323	211	187	150	458	414	691	616	1 659	1 391	3 050
Influenza	6 307	6 207	2 203	2 036	85	98	179	191	8 774	8 532	17 306
Sifilide	292	260	268	220	277	263	276	261	1 113	1 004	2 117
Tetano	79	36	132	57	154	58	133	53	498	204	702
Pustola maligna, carbonchio . . .	86	17	44	20	69	55	52	37	201	129	330
Dissenteria	1	1	..	12	9	13	16	26	26	52
Idrofobia	6	4	13	4	13	1	17	5	49	14	63

Segue TAV. II. — **Morti nel Regno in ciascun trimestre dell'anno 1900,**
classificati per sesso e cause di morte.

Anno 1900.

Anno 1900.

CAUSE DI MORTE	1° trimestre		2° trimestre		3° trimestre		4° trimestre		Anno		
	Maschi	Femm.	Maschi	Femm.	Maschi	Femm.	Maschi	Femm.	Maschi	Femmine	Totale
Febbre puerperale	333	..	200	..	223	..	277	..	1 033	1 033
Bronchite acuta	12 961	12 343	7 019	6 848	3 752	3 858	5 685	5 613	29 367	28 662	58 029
Id. cronica	1 467	1 900	874	1 074	481	609	848	1 022	3 670	4 605	8 275
Pneumonite crupale	9 925	7 554	6 634	4 700	2 853	2 182	4 690	3 458	24 102	17 894	41 996
Bronco-polmonite acuta	8 181	8 225	4 312	3 967	1 912	1 807	2 891	2 810	17 296	16 809	34 105
Malattie della pleura	535	388	485	342	389	248	388	319	1 797	1 247	3 044
Tubercolosi disseminata e polmo- nare	5 113	5 776	5 069	5 930	4 577	5 865	4 345	5 058	19 104	22 629	41 733
Altre forme tubercolari	1 908	1 986	2 217	2 334	2 634	2 883	2 104	2 170	8 863	9 373	18 236
Malattie del cuore	7 014	10 882	5 524	7 276	4 671	6 083	5 767	7 688	22 976	31 929	54 905
Malattie delle arterie	1 343	1 043	1 007	750	900	670	1 054	808	4 304	3 271	7 575
Apoplessia e congestione cerebrale	5 432	4 633	4 054	3 505	3 472	2 950	4 292	3 828	17 250	14 916	32 166
Meningite semplice cerebrale e spi- nale	1 928	1 647	2 125	1 827	2 037	1 832	1 610	1 401	7 700	6 707	14 407
Encefalite	200	147	167	128	168	131	156	111	691	517	1 208
Convulsioni	3 022	2 420	2 411	1 903	2 106	1 912	2 136	1 844	9 675	8 079	17 754
Reumatismo articolare acuto	118	147	103	131	83	115	95	135	399	528	927
Pellagra	572	414	578	502	532	470	386	334	2 068	1 720	3 788
Diabete	223	141	162	83	146	76	164	87	695	387	1 082
Alcoolismo	141	18	110	10	104	12	117	11	472	51	523
Tumori maligni	687	2 275	1 744	2 383	1 938	2 579	1 826	2 446	7 190	9 683	16 873
} per cause accidentali	1 434	924	1 690	792	2 101	839	1 555	849	6 780	3 404	10 184
} per suicidio	345	95	452	140	446	115	342	75	1 615	425	2 040
} per omicidio	273	47	259	60	297	47	273	49	1 102	203	1 305
} In conflitto colla forza } pubblica	1	1	..	1
Altre malattie	8 990	8 167	6 964	6 300	6 899	5 943	7 395	6 490	30 248	26 900	57 148
Cause ignote	1 329	1 450	1 089	1 133	1 411	1 497	1 201	1 409	5 030	5 489	10 519
TOTALE GENERALE	115 149	113 626	86 541	82 886	96 353	95 394	89 895	89 073	387 938	380 979	768 917

TAV. III. — Morti nel Regno classificati

Anno 1900.

Numero d'ordine	CAUSE DI MORTE	Sotto 1 mese		1-11 mesi		1 anno		2 anni		3 anni		4 anni	
		Maschi	Femmine	Maschi	Femmine	Maschi	Femmine	Maschi	Femmine	Maschi	Femmine	Maschi	Femmine
		1	Malattie fetali e vizi congeniti	966	787	248	189	39	57	20	15	8	7
2	Immaturità, debolezza congenita, atelectasia polmonare	21 554	18 166	4 842	4 838
3	Anemia, clorosi	904	913	1 237	1 234	354	344	129	132	92	85
4	Leucemia	28	20	38	45	19	21	13	10	13	7
5	Marasmo senile
6	Gastrite	929	658	1 315	1 209	484	555	199	191	82	99	64	68
7	Diarrea infantile, gastro-enterite, colera indigeno	3 031	2 470	22 572	20 370	13 514	14 000	4 285	4 564	1 539	1 660	819	861
8	Enterite, tifite, ulcera intestinale, proctite	14	21	24	27	10	18	7	7	4	4
9	Epatite	25	14	65	46	31	43	22	16	21	9	10	12
10	Malattie dei reni	83	58	290	239	454	443	433	439	315	306	194	226
11	Peritonite	74	38	151	114	112	112	71	46	48	46	43	38
12	Vaiuolo	2	2	39	41	21	20	8	8	5	8	5	4
13	Morbillo	14	12	925	788	1 510	1 323	808	780	451	490	312	321
14	Scarlattina	2	3	70	46	127	95	133	100	109	85	99	101
15	Risipola infettiva	319	244	275	348	37	53	15	18	9	9	4	6
16	Febbre tifoidea	19	6	303	301	464	432	376	357	286	280	247	263
17	Tifo esantematico	1	1
18	Meningite cerebro-spinale epidemica	1	2	1	..	1	..	2
19	Pertosse	80	73	1 356	1 614	807	1 041	303	453	153	219	72	126
20	Difterite	10	2	146	123	297	250	316	253	314	298	242	256
21	Laringite crupale	7	1	100	77	279	190	191	165	196	133	114	100
22	Febbri da malaria	70	68	972	1 016	755	807	511	583	370	341	243	263
23	Cachessia palustre	146	114	194	199	124	126	82	86	49	57
24	Influenza	273	188	963	772	484	422	210	191	100	135	65	83
25	Sifilide	228	177	401	427	67	63	16	22	7	1	2	1
26	Tetano traumatico, reumatico, trisma dei neonati	69	38	10	9	6	3	6	2	11	4	7	1

per età, sesso e cause di morte.

Anno 1900.

5-9 anni		10-14 anni		15-19 anni		20-24 anni		25-29 anni		30-34 anni		35-39 anni		40-44 anni		Numero d'ordine
Maschi	Femmine	Maschi	Femmine	Maschi	Femmine	Maschi	Femmine	Maschi	Femmine	Maschi	Femmine	Maschi	Femmine	Maschi	Femmine	
11	5	
..	2
137	157	75	121	80	166	92	183	76	193	100	236	104	244	154	230	3
12	8	5	7	1	12	6	9	8	10	5	8	6	7	7	6	4
..	5
102	115	47	52	27	36	26	47	19	36	24	31	35	37	32	49	6
1 270	1 365	387	415	264	284	236	261	196	245	216	300	240	319	268	378	7
48	75	49	35	14	15	5	16	18	15	11	30	18	22	22	24	8
26	28	34	22	30	22	60	26	88	48	112	65	181	73	241	119	9
434	397	164	146	139	140	143	188	140	218	124	240	182	260	217	294	10
192	177	164	149	128	144	153	219	111	206	79	215	88	196	107	163	11
13	24	5	2	7	8	5	8	7	2	6	9	6	3	5	6	12
417	411	49	64	19	30	15	19	6	12	6	10	3	4	3	4	13
197	171	43	41	13	11	6	5	2	5	2	4	1	2	14
12	17	14	8	20	37	21	44	19	32	28	26	26	28	37	28	15
805	914	606	815	901	1 114	828	874	453	572	362	402	261	337	180	259	16
..	17
2	..	1	..	2	2	3	1	1	..	1	..	18
93	134	10	5	..	2	2	..	1	2	1	19
481	549	86	123	21	23	11	8	4	8	2	3	4	1	3	2	20
157	154	25	19	5	4	..	2	..	4	1	1	..	21
691	657	333	259	268	144	203	161	170	120	134	140	174	145	202	145	22
96	113	60	28	41	23	41	31	35	45	50	44	60	57	79	47	23
158	165	87	117	113	125	159	141	135	130	155	142	166	189	215	189	24
5	10	2	1	6	7	29	14	34	21	33	34	40	32	45	43	25
54	26	72	17	43	10	22	9	24	7	23	17	20	11	18	8	26

Segue TAV. III. — Morti nel Regno classificati

Anno 1900.

Numero d'ordine	CAUSE DI MORTE	45-49 anni		50-54 anni		55-59 anni		60-64 anni		65-69 anni	
		Maschi	Femmine	Maschi	Femmine	Maschi	Femmine	Maschi	Femmine	Maschi	Femmine
		1	Malattie fetali e vizi congeniti
2	Immaturità, debolezza congenita, atelectasia polmonare
3	Anemia, clorosi	156	221	239	309	337	332
4	Leucemia	7	14	8	9	19	13	12	5	1	3
5	Marasmo senile	847	1 115	1 328	1 803
6	Gastrite	49	45	74	60	69	59	133	126	119	109
7	Diarrea infantile, gastro-enterite, colera indigeno	376	382	523	548	704	630	1 021	1 135	1 241	1 244
8	Enterite, tiffite, ulcera intestinale, proctite	27	27	33	43	57	54	59	88	88	94
9	Epatite	350	124	394	195	456	210	453	217	381	210
10	Malattie dei reni	240	206	306	295	380	831	453	416	462	376
11	Peritonite	95	113	116	113	115	107	131	134	122	110
12	Valuolo	3	2	5	4	5	3	2	3	3	3
13	Morbillo	2	2	..	2	1	1	1	2	3	..
14	Scarlattina	1	1	1	..
15	Risipola infettiva	43	37	42	45	69	46	90	50	68	51
16	Febbre tifoidea	190	193	185	197	170	170	168	135	138	112
17	Tifo esantematico
18	Meningite cerebro-spinale epidemica	1
19	Pertosse	1	1	1	1
20	Difterite	..	1	1	2	..	2	1	1
21	Laringite crupale	2	2	1	..	1	1
22	Febbri da malaria	206	84	230	160	247	157	297	210	195	161
23	Cachessia palustre	95	43	102	66	76	59	116	92	76	68
24	Influenza	270	228	388	301	461	370	644	715	792	861
25	Sifilide	44	33	37	26	41	35	32	26	24	18
26	Tetano traumatico, reumatico, trisma dei neonati	21	7	16	8	24	9	24	9	12	5

per età, sesso e cause di morte.

Anno 1900.

Numero d'ordine	70-74 anni		75-79 anni		80-84 anni		85-89 anni		Di 90 anni e più		Età ignota		Totale generale		
	Maschi	Femmine	Maschi	Femmine	Maschi	Femmine	Maschi	Femmine	Maschi	Femmine	Maschi	Femmine	Maschi	Femmine	Totale
	1	1 296	1 064
2	26 396	23 004	49 400
3	4 266	5 100	9 366
4	3	..	3	1	214	215	429
5	3 317	4 736	5 161	6 243	6 267	7 326	3 153	3 438	1 285	1 705	16	20	21 374	26 386	47 760
6	155	132	118	90	66	73	21	22	1	6	8	..	4 218	3 905	8 123
7	1 619	1 750	1 483	1 450	926	1 037	269	371	83	99	50	70	57 132	56 208	113 340
8	137	149	107	136	39	62	17	14	2	11	..	1	810	988	1 798
9	311	164	163	97	56	43	9	12	1	3	4	2	3 524	1 820	5 344
10	533	379	402	276	183	137	42	35	8	6	7	11	6 328	6 062	12 390
11	107	102	66	79	26	43	9	6	1	2	2 309	2 672	4 981
12	..	2	1	1	153	163	316
13	..	1	2	4	4 547	4 280	8 827
14	..	1	..	1	1	1	1	2	808	675	1 483
15	70	68	68	48	49	24	13	11	3	2	1	1	1 352	1 281	2 633
16	91	89	51	62	26	28	7	8	2	5	6	10	7 125	7 935	15 060
17	2	..	2
18	15	6	21
19	2	..	1	1	2 885	3 680	6 565
20	1	1	1	1	..	1	4	2	1 945	1 910	3 855
21	1	1	1	1 081	854	1 935
22	203	227	163	135	72	71	14	26	10	8	8	6	6 741	6 074	12 815
23	78	43	44	23	9	21	3	3	1	1	2	2	1 659	1 391	3 050
24	976	1 072	972	1 048	648	620	265	237	68	77	7	14	8 774	8 532	17 306
25	12	5	5	1	1	3	1	2	3	1 113	1 004	2 117
26	6	2	2	2	1	2	..	498	204	702

Segue TAV. III. — Morti nel Regno classificati

Anno 1900.

Numero d'ordine	CAUSE DI MORTE	Sotto 1 mese		1-11 mesi		1 anno		2 anni		3 anni		4 anni	
		Maschi	Femmine	Maschi	Femmine	Maschi	Femmine	Maschi	Femmine	Maschi	Femmine	Maschi	Femmine
		27	Pustola maligna, carbonchio	1	..	10	6	4	12	7	7	7	4
28	Dissenteria	5	4	9	6	1	3	1	4	..	4
29	Idrofobia	1	2	1	1	..
30	Febbre puerperale
31	Altre malattie di gravidanza, parto e puerperio
32	Bronchite acuta	2 923	2 193	10 699	8 871	5 197	5 084	1 788	1 981	852	860	367	489
33	Bronchite cronica	65	62	37	36	18	14	10	10
34	Pneumonia crupale	261	187	1 637	1 206	1 260	1 006	512	441	283	286	199	182
35	Bronco-polmonite acuta	258	189	2 856	2 097	2 087	1 857	844	837	432	481	268	291
36	Malattie della pleura	7	6	81	78	106	59	49	38	43	19	34	23
37	Tubercolosi disseminata e polmonare	25	15	250	241	340	335	214	233	156	165	108	198
38	Altre forme tubercolari	131	112	1 649	1 383	1 693	1 585	869	816	467	410	303	307
39	Malattie del cuore	6	21	131	106	93	75	69	64	61	58	48	60
40	Malattie delle arterie	54	35	34	18	9	10	4	14	4	6	3	6
41	Apoplezia e congestione cerebrale	32	22	67	52	38	32	28	17	19	17	13	24
42	Meningite semplice cerebrale e spinale	123	94	1 750	1 356	1 112	952	678	555	444	414	350	358
43	Encefalite	10	13	51	46	36	34	19	15	28	12	12	10
44	Convulsioni	2 915	2 203	4 107	3 407	1 364	1 215	561	543	293	272	169	175
45	Reumatismo articolare acuto	3	11	11	7	9	3	5	3	5	4	5
46	Pellagra	1	1	2	3	..	1	..	2	1	..
47	Diabete	1	1	..	2	3	1	2	..	2	..
48	Alcoolismo
49	Tumori maligni	5	4	14	10	15	12	17	20	13	6	13	9
50	Morti violente per cause accidentali	23	24	138	130	276	249	353	322	286	267	190	175
51	Morti violente per suicidio
52	Morti violente per omicidio e in conflitto colla forza pubblica	3	1	3	3	..	1	1	2	..	2	6	1
53	Altre malattie	2 594	1 939	2 303	1 988	1 696	1 618	978	880	580	533	378	362
54	Cause ignote	1 134	910	528	667	288	346	170	173	103	118
TOTALE GENERALE		27 127	30 066	63 068	55 562	36 919	36 299	15 754	15 895	8 427	8 376	5 290	5 636

per età, sesso e cause di morte.

Anno 1900.

5-9 anni		10-14 anni		15-19 anni		20-24 anni		25-29 anni		30-34 anni		35-39 anni		40-44 anni		Numero d'ordine
Maschi	Femmine	Maschi	Femmine	Maschi	Femmine	Maschi	Femmine	Maschi	Femmine	Maschi	Femmine	Maschi	Femmine	Maschi	Femmine	
6	8	4	2	9	2	11	7	8	7	10	6	7	2	20	4	27
4	1	1	2	..	28
11	3	7	..	5	..	3	1	3	..	1	1	3	..	2	..	29
..	31	..	272	..	209	..	221	..	179	..	109	30
..	54	..	305	..	392	..	466	..	455	..	270	31
594	690	116	205	153	246	156	221	146	203	140	219	138	224	190	226	32
62	98	70	58	22	25	29	31	32	32	31	37	38	47	55	70	33
442	407	228	226	511	371	796	504	705	493	807	608	1 044	656	1 331	741	34
420	540	146	194	156	227	240	235	200	217	243	276	258	305	387	350	35
67	50	41	52	59	38	120	58	97	67	67	65	71	71	97	63	36
457	746	420	1 162	1 771	3 108	3 216	3 691	2 618	3 040	1 920	2 473	1 561	1 947	1 329	1 514	37
1 017	1 024	412	667	385	600	398	434	234	359	185	301	179	266	127	222	38
238	275	226	304	317	398	305	403	290	423	344	639	401	751	589	890	39
12	11	19	7	14	18	28	24	31	50	51	51	65	53	79	72	40
65	38	43	38	56	67	74	62	81	64	123	98	204	151	291	251	41
1 016	922	465	424	387	362	262	234	132	175	134	120	106	114	119	105	42
41	28	24	24	20	11	24	17	15	16	17	19	21	16	37	24	43
243	223	23	41	44
30	22	46	29	32	39	16	20	20	20	22	37	34	45	28	54	45
6	5	6	8	9	5	9	16	14	38	21	54	34	88	60	114	46
2	5	9	2	21	13	19	14	23	15	28	12	30	19	35	18	47
..	3	..	12	2	14	5	37	6	52	7	48
24	24	17	18	25	45	38	54	62	101	116	200	176	376	306	683	49
470	390	432	162	379	95	389	87	300	72	267	74	313	73	348	72	50
..	..	5	..	85	44	204	72	131	42	110	29	119	31	125	33	51
13	6	28	4	113	14	202	24	151	17	122	18	88	11	93	14	52
853	792	483	386	538	486	540	491	489	606	534	657	668	773	843	671	53
185	201	71	106	93	98	83	116	87	102	106	121	82	123	105	128	54
11 691	12 180	5 659	6 545	7 257	8 756	9 231	9 654	7 427	8 693	6 887	8 764	7 291	8 750	8 477	8 899	

Segue TAV. III. — Morti nel Regno classificati

Anno 1900.

Numero d'ordine	CAUSE DI MORTE	45-49 anni		50-54 anni		55-59 anni		60-64 anni		65-69 anni	
		Maschi	Femmine	Maschi	Femmine	Maschi	Femmine	Maschi	Femmine	Maschi	Femmine
		27	Pustola maligna, carbonchio.	10	6	12	4	20	12	14	14
28	Dissenteria	1	1	2
29	Idrofobia	3	..	2	3	2	..	3	1
30	Febbre puerperale.	12
31	Altre malattie di gravidanza, parto e puerperio.	59
32	Bronchite acuta.	214	226	329	343	405	456	663	814	805	991
33	Bronchite cronica.	71	74	147	159	230	244	332	497	482	642
34	Pneumonia crupale.	1 472	772	1 793	1 022	1 806	1 196	2 262	1 749	2 043	1 712
35	Bronco-polmonite acuta.	494	364	634	529	849	775	1 201	1 277	1 320	1 403
36	Malattie della pleura.	94	71	109	57	133	69	139	109	138	88
37	Tubercolosi disseminata e polmonare.	1 134	1 087	1 123	871	886	659	717	520	433	338
38	Altre forme tubercolari.	137	151	146	156	127	132	132	160	108	110
39	Malattie del cuore.	788	1 004	1 216	1 640	1 652	2 264	2 698	4 004	3 297	4 782
40	Malattie delle arterie.	121	70	177	109	254	156	439	351	556	371
41	Apoplessia e congestione cerebrale.	453	368	756	732	1 148	1 025	1 990	1 846	2 544	2 227
42	Meningite semplice cerebrale e spinale.	123	86	92	86	119	67	113	82	81	72
43	Encefalite.	41	20	32	29	31	31	56	37	51	43
44	Convulsioni.
45	Reumatismo articolare acuto.	20	45	38	68	42	62	12	13	7	11
46	Pellagra.	95	123	171	156	221	195	367	260	373	267
47	Diabete.	46	15	71	39	76	49	97	72	87	58
48	Alcoolismo.	43	2	52	7	64	2	81	6	66	6
49	Tumori maligni.	437	920	683	1 165	970	1 280	1 211	1 450	1 173	1 267
50	Morti violente	317	87	361	107	370	104	387	150	334	140
51	per cause accidentali.	162	38	155	31	135	25	144	18	106	29
52	per omicidio e in conflitto colla forza pubblica.	98	16	52	12	40	12	31	18	28	14
53	Altre malattie.	992	753	1 266	1 045	1 538	1 096	2 156	1 649	2 512	1 830
54	Cause ignote.	128	122	192	166	212	206	269	324	317	388
TOTALE GENERALE.		9 664	8 253	12 309	10 916	14 584	12 706	19 999	19 903	21 931	22 027

per età, sesso e cause di morte.

Anno 1900.

Numero d'ordine	70-74 anni		75-79 anni		80-84 anni		85-89 anni		Di 90 anni e più		Età ignota		Totale generale			
	Maschi	Femmine	Maschi	Femmine	Maschi	Femmine	Maschi	Femmine	Maschi	Femmine	Maschi	Femmine	Maschi	Femmine	Totale	
	27	8	8	10	4	3	4	1	1	201	129	330
28	1	..	1	1	26	26	52	
29	1	2	1	49	14	63	
30	1 033	1 033	30	
31	2 001	2 001	31	
32	1 127	1 392	1 128	1 333	816	917	321	329	79	127	31	22	29 367	28 662	58 029	
33	679	903	666	878	426	470	134	169	31	45	3	4	3 670	4 605	8 275	
34	2 013	1 863	1 594	1 342	737	666	251	190	38	50	27	18	24 102	17 894	41 996	
35	1 631	1 771	1 291	1 434	746	776	260	305	53	65	22	14	17 296	16 809	34 105	
36	118	70	78	51	34	35	12	13	2	1	1	1	1 797	1 247	3 044	
37	268	180	105	91	26	26	9	13	1	4	17	32	19 104	22 629	41 733	
38	93	65	42	58	14	31	6	12	1	3	8	9	8 863	9 373	18 236	
39	4 108	5 881	3 655	4 707	1 782	2 373	525	604	108	163	26	40	22 976	31 929	54 905	
40	780	578	795	617	537	439	188	166	47	34	5	5	4 304	3 271	7 575	
41	3 566	3 002	3 163	2 690	1 853	1 546	509	448	101	88	33	16	17 250	14 916	32 166	
42	69	59	46	45	17	16	8	5	..	1	4	3	7 700	6 707	14 407	
43	54	33	40	20	16	11	9	4	4	2	2	2	691	517	1 208	
44	9 675	8 079	17 754	
45	5	15	14	6	..	4	5	..	399	528	927	
46	358	214	237	126	63	33	13	6	3	1	4	4	2 068	1 720	3 788	
47	78	27	45	21	12	8	7	2	1	..	695	387	1 082	
48	22	5	19	2	5	1	1	1	..	472	51	523	
49	991	1 038	607	637	211	276	55	68	7	14	4	6	7 190	9 683	16 873	
50	353	209	261	193	149	151	52	43	11	18	21	10	6 780	3 404	10 184	
51	66	18	42	10	16	3	2	8	2	1 615	425	2 040	
52	17	7	9	2	5	2	1	4	2	1 103	203	1 306	
53	2 878	2 090	2 309	1 689	1 269	913	423	243	92	75	38	70	28 950	23 835	52 785	
54	402	493	361	380	64	75	21	30	8	16	21	80	5 030	5 489	10 519	
TOTALE GENERALE.		7 306	28 846	25 328	26 033	17 222	18 268	6 632	6 828	2 050	2 631	408	493	387 938	380 979	768 917

Segue TAV. V. — Morti nei 69 Comuni capoluoghi di Provincia, nei 137 Comuni capoluoghi di che al 31 dicembre 1881 avevano più di 15,000 abitanti,

Anno 1900.

Table with columns: Numero d'ordine, CAUSE DI MORTE, SAN REMO, BERGAMO, CLUSONE, TREVIGLIO, BRESCIA, BRENO, CHIARI, SALÒ, VEROLANUOVA, COMO, LEGGO, VARESE. Rows list various causes of death and their counts across these municipalities.

Circondario, nei 17 principali capoluoghi di Distretto e nei 55 Comuni non capoluoghi classificati secondo 44 cause di morte più importanti.

Anno 1900.

Table with columns: Numero d'ordine, CREMONA, CASALMAGGIORE, CREMA, MANTOVA, VIADANA, MILANO, ABBIEGRASSO, GALLARATE, LODI, MONZA, PAVIA, BOBBIO, MORTARA, VOGHERA, VIGEVANO, SONDRIO, Numero d'ordine. Rows list 44 causes of death and their counts across these locations.

Segue TAV. V. — Morti nei 69 Comuni capoluoghi di Provincia, nei 137 Comuni capoluoghi di che al 31 dicembre 1881 avevano più di 15,000 abitanti,

Anno 1900.

Table with columns for CAUSE DI MORTE and 13 provinces: CENTO, COMACCHIO, COPPARO, FORLÌ, CESENA, RIMINI, MODENA, MIRANDOLA, PAVULO NEL FRUGNANO, PARMA, BORGO SAN DONINO, BORGOTARO. Rows list various causes of death like Immaturità, Anemia, Marasmo senile, etc.

Circondario, nei 17 principali capoluoghi di Distretto e nei 55 Comuni non capoluoghi classificati secondo 44 cause di morte più importanti.

Anno 1900.

Table with columns for 17 provinces: PIACENZA, FIORENZUOLA D'ARDA, RAVENNA, FAENZA, LUGO, REGGIO EMILIA, GUASTALLA, AREZZO, CORTONA, FIRENZE, PISTOIA, ROCCA SAN CASCIANO, SAN MINIATO, PRATO, GROSSETO, LIVORNO. Rows list the same 44 causes of death as the first table.

Segue TAV. V. — Morti nei 69 Comuni capoluoghi di Provincia, nei 137 Comuni capoluoghi di che al 31 dicembre 1881 avevano più di 15,000 abitanti,

Anno 1900.

Table with columns for CAUSE DI MORTE, SORA, AVERSA, MADDALONI, S. MARIA CAPUA VETERE, NAPOLI, CASORIA, CASTELLAMARE DI STABIA, POZZUOLI, AFRAGOLA, TORRE ANNUNZIATA, TORRE DEL GRECO, SALERNO. Rows include various medical conditions like Immaturità, Anemia, Marasmo senile, etc., and a final row for TOTALE GENERALE.

Circondario, nei 17 principali capoluoghi di Distretto e nei 55 Comuni non capoluoghi classificati secondo 44 cause di morte più importanti.

Anno 1900.

Table with columns for CAPPAGNA, SALA CONSILINA, VALLO DELLA LUCANIA, CAVA DEI TIRRENI, BARI DELLE PUGLIE, ALTAMURA, BARLETTA, ANDRIA, BISCEGLIE, BITONTO, CANOSA DI PUGLIA, CORATO, GIOIA DAL COLLE, GRAVINA IN PUGLIA, MOLFETTA, MONOPOLI. Rows include various medical conditions similar to page 56, and a final row for TOTALE GENERALE.

**TAV. VI. — Illegittimi ed esposti morti nel Regno in età non superiore a 5 anni,
classificati per sesso e cause di morte.**

Anno 1900.

Anno 1900.

CAUSE DI MORTE	Sotto 1 mese		1-11 mesi		1 anno		2 anni		3 anni		4 anni	
	Maschi	Femmine	Maschi	Femmine	Maschi	Femmine	Maschi	Femmine	Maschi	Femmine	Maschi	Femmine
	Malattie fetali e vizi congeniti	56	47	14	10	..	4
Immaturità, debolezza congenita, atelectasia polmonare. . .	1 818	1 506	474	492
Anemia, clorosi, leucemia.	99	69	63	85	21	33	6	7	4	5
Gastrite	112	93	145	159	47	32	8	9	..	4	1	1
Diarrea infantile, gastro enterite, colera indigono.	419	368	1 472	1 382	678	782	238	258	74	85	32	33
Enterite, tifite, ulcera intestinale.	1	1	1	4	..	1
Epatite	1	2	5	3	..	1	1
Malattie dei reni	2	5	11	19	27	44	34	28	12	16	4	4
Peritonite	5	..	8	3	2	5	4	2	..	1	1	..
Vaiuolo	1	2	1	1	1	1	2	2
Morbillo	1	2	37	36	68	54	42	26	14	18	14	12
Scarlattina	6	1	4	6	3	2	8	1	1	4
Risipola infettiva	17	12	18	13	8	1	..	1	..	1	..	1
Febbre tifoidea	1	12	13	20	16	11	7	10	12	5	8
Pertosse	3	3	67	90	32	41	10	24	6	8	1	9
Difterite	1	..	6	2	11	6	10	11	8	6	1	1
Laringite crupale	1	2	2	10	5	4	5	6	3	1	4
Febbri da malaria e cachessia palustre	4	5	55	74	36	44	30	29	22	14	14	13
Influenza	13	13	56	59	25	20	9	10	5	2	3	1
Sifilide	135	101	201	221	28	11	5	10	..	1
Tetano traumatico, reumatico, trisma dei neonati.	4	3
Pustola maligna, carbonchio.	1
Bronchite acuta	177	145	627	573	260	240	76	98	27	24	9	23
Bronchite cronica	4	3	2	2	1	2	..
Pneumonite crupale	22	17	62	68	46	45	15	17	9	7	8	6
Bronco-pneumonite acuta	27	21	147	100	76	75	32	27	14	18	3	6
Malattie della pleura	1	1	2	1
Tubercolosi disseminata e polmonare	2	2	15	15	18	20	14	8	4	8	4	3
Altre forme tubercolari	13	11	100	64	78	89	34	29	15	13	14	3
Malattie del cuore	2	1	12	4	1	2	5	3	..	2	4	1
Malattie delle arterie	5	2	..	1
Apoplessia e congestione cerebrale	4	..	2	..	1	2	1
Meningite semplice cerebrale e spinale	7	4	70	50	35	29	17	15	15	13	5	7
Encefalite	2	..	2	2	1	1	1
Convulsioni	193	171	228	215	76	75	32	39	11	13	9	5
Tumori maligni	1	1	1	2	..
Morti violente	1	3	2	9	7	12	9	15	9	15	8	3
Altre malattie	328	267	219	186	118	94	48	53	30	21	13	17
Cause ignote	64	76	39	56	18	23	4	14	6	5
TOTALE	3 371	2 807	4 242	4 019	1 813	1 908	733	787	317	330	169	177

TAV. VII. — Morti violente accidentali classificate per sesso e per età e secondo le cause che le produssero.

Anno 1900.

Anno 1900.

CAUSE delle morti accidentali	Complesso			Sotto 1 anno		1-4 anni		5-14 anni		15-29 anni		30-39 anni		40-49 anni		50-59 anni		60-69 anni		Di 70 anni e più		Età ignota	
	Totale	Maschi	Femmine	Maschi	Femmine	Maschi	Femmine	Maschi	Femmine	Maschi	Femmine	Maschi	Femmine	Maschi	Femmine	Maschi	Femmine	Maschi	Femmine	Maschi	Femmine	Maschi	Femmine
Per ubbriachozza	20	20	1	..	3	..	4	..	5	..	2	..	5
Per annegamento	1801	1221	580	10	7	272	244	256	100	266	57	71	26	96	39	89	35	97	37	58	34	6	1
Per freddo	76	61	15	2	1	..	1	6	4	7	1	8	1	8	2	11	2	19	3
Per insolazione	140	119	21	2	1	9	2	13	3	26	7	13	1	18	1	15	1	18	2	5	2	..	1
Per fulminazione	254	205	49	1	..	1	2	25	10	66	18	36	6	39	3	18	5	12	3	7	2
Per caduta	2828	2044	784	12	10	75	55	206	65	255	52	192	42	217	54	305	86	326	120	452	298	4	2
Per lesioni riportate da epilettici .	11	10	1	3	3	..	3	..	1	1
Per esplosione di polvere o dinamite, per scoppio d'arma da fuoco o di mine	162	145	17	4	..	27	5	69	4	22	6	12	1	7	..	3	1	1
Per ferite da taglio	14	13	1	2	..	6	..	1	..	1	..	1	1	2
Per lesioni da macchine agrarie ed industriali	8	5	3	1	1	3	1	1	1
Per schiacciamento sotto carri, vetture, alberi, ecc.	412	334	78	1	1	19	20	46	19	60	10	50	6	67	8	49	3	20	2	19	7	3	2
Per schiacciamento (frane, valanghe, miniere)	78	61	17	1	..	7	2	17	6	13	1	7	3	11	1	5	3	..	1
Per violenze di animali	56	51	5	1	1	2	2	9	1	11	..	3	..	7	..	6	1	6	..	6
Per ustione	2298	983	1315	58	50	593	607	119	253	40	57	24	28	26	20	28	31	33	66	62	199	..	4
Per soffocamento	228	140	88	42	49	27	21	13	4	21	2	5	1	8	2	3	4	10	3	11	2
Per asfissia	235	175	60	16	11	20	11	21	6	36	7	21	6	14	4	17	2	16	2	11	11	3	..
Per morsi di vipera o di altri animali velenosi	18	11	7	2	1	3	1	2	3	1	..	3	2
Per avvelenamenti acuti	157	87	70	2	3	17	12	22	21	13	11	9	7	6	5	5	4	12	4	1	3
Per cause diverse o non determinate	1388	1095	293	14	20	63	35	132	61	169	18	108	13	130	18	158	33	149	45	167	50	5	..
TOTALE	10184	6780	3404	161	154	1105	1013	902	552	1068	254	580	147	665	159	731	211	721	290	826	614	21	10

TAV. VIII. — Morti violente accidentali classificate

Anno 1900.

MESI	COMPLESSO			PER UBBRIACHEZZA		PER ANNEGAMENTO		PER FREDDO		PER INSOLAZIONE		PER FULMINAZIONE		PER CADUTA		PER LESIONI riportate da epilettici		PER ESPLOSIONE di polvere o dinamite, per scoppio di armi da fuoco o di mine	
	Totale	M.	F.	M.	F.	M.	F.	M.	F.	M.	F.	M.	F.	M.	F.	M.	F.	M.	F.
	Gennaio	864	523	341	3	..	71	26	11	6	2	..	157	66	23
Febbraio	706	457	249	3	..	58	33	14	1	4	1	149	45	12	2
Marzo	788	454	334	1	..	66	31	12	4	1	1	110	54	10	1
Aprile	765	469	296	1	..	77	51	5	9	3	154	56	1	..	6	1
Maggio	761	520	241	1	..	121	77	25	6	163	50	11	2
Giugno	956	701	255	1	..	170	73	43	6	31	4	188	60	14	..
Luglio	1135	830	305	1	..	256	73	48	11	46	8	202	93	1	..	11	2
Agosto	930	672	258	137	46	20	4	23	8	211	74	3	..	9	1
Settembre	875	599	276	77	67	4	..	18	9	219	88	..	1	17	2
Ottobre	786	540	246	73	45	4	..	21	6	185	70	17	1
Novembre	744	473	271	3	..	61	30	6	2	21	3	140	63	1	..	9	2
Dicembre	874	542	332	6	..	54	28	13	2	4	..	166	65	4	..	7	2
ANNO	10184	6780	3404	20	..	1221	580	61	15	119	21	205	49	2044	784	10	1	145	17

per mesi e secondo le cause che le produssero.

Anno 1900.

PER FERITE DA TAGLIO		PER LESIONI da macchine agrarie ed industriali		PER SCHIACCIA-MENTO sotto carri, alberi, ecc.		PER SCHIACCIA-MENTO (frane, valanghe, miniere)		PER VIOLENZE di animali		PER USTIONE		PER SOFFOCAMENTO		PER ASFISSIA		PER MORSI DI VIPERA o di altri animali velenosi		PER AVVELENAMENTI ACUTI		PER CAUSE DIVERSE O NON DETERMINATE	
M.	F.	M.	F.	M.	F.	M.	F.	M.	F.	M.	F.	M.	F.	M.	F.	M.	F.	M.	F.	M.	F.
1	21	7	4	2	3	..	111	191	18	8	16	8	6	8	77	18
1	..	2	1	23	4	2	1	108	131	7	7	7	5	3	1	64	17
1	25	4	5	4	3	..	124	201	5	4	19	2	7	3	65	25
..	..	1	..	37	5	2	1	75	140	12	9	9	4	7	4	73	22
2	1	22	6	3	1	1	..	58	58	7	10	15	2	4	8	87	20
3	35	6	4	1	8	1	67	44	14	11	22	10	1	2	3	11	97	26
..	..	2	2	41	5	6	1	8	1	59	69	10	4	14	3	2	3	7	2	116	28
2	42	10	11	5	9	2	49	58	11	6	9	1	6	..	9	3	121	40
..	30	8	9	..	5	..	64	54	15	8	15	5	..	1	13	5	113	28
..	25	11	4	..	5	..	67	70	12	6	19	5	..	1	10	7	98	24
..	24	4	10	1	5	..	79	107	14	8	11	9	1	..	6	10	82	32
3	9	8	1	..	4	1	122	192	15	7	19	6	1	..	12	8	102	13
13	1	5	3	334	78	61	17	51	5	983	1315	140	88	175	60	11	7	87	70	1095	293

TAV. IX. — Maschi morti per causa accidentale in età da 15 anni in su

Anno 1900.

PROFESSIONI	TOTALE delle morti accidentali	PER UBBRIA- CHEZZA	PER ANNEGA- MENTO	PER FREDDO	PER INSOLA- ZIONE	PER FULMINA- ZIONE	PER CADUTA	PER LESIONI riportate da epilettici
Agricoltori, giardinieri, boscaioli	1 925	7	230	31	54	103	771	5
Braccianti, cantonieri, solciatori, spazzini, becchini, lustrascarpe, lampionari	435	..	49	2	12	17	170	..
Proprietari, benestanti	196	..	22	..	4	8	77	..
Operai in genere, fuochisti, fornaciai, cartai, ecc. .	209	1	28	1	1	5	46	..
Negozianti, industriali, droghieri, albergatori, spe- dizionieri, commercianti, ecc.	104	..	24	4	2	..	27	..
Impiegati pubblici e privati	73	1	9	30	..
Calzolai, sellai	69	1	13	2	1	2	26	..
Falegnami, ebanisti, carrai, legnaiuoli, carpen- tieri, ecc.	100	1	15	3	41	..
Muratori, imbianchini	235	..	24	2	3	3	140	..
Fabbrì, maniscalchi, calderai, meccanici, stagnini, armajuoli, fonditori, coltellinai	107	..	19	2	..	7	43	1
Cocchieri, carrettieri	155	..	8	..	1	..	69	..
Servi, uscieri, portieri, infermieri	44	..	17	..	2	1	19	..
Sacerdoti, monaci, laici, chiorici	21	..	6	11	..
Pastori, mandriani	63	1	7	1	1	18	20	..
Sarti	38	1	6	1	18	..
Mugnai, panettieri, pastaí, fornai	61	..	14	1	1	..	22	..
Marinari, barcaiuoli, pescatori	66	..	36	1	1	1	17	..
Facchini, brentatori, lavandai, spaccalogna, stallieri	72	3	14	1	1	..	28	..
Caffettieri, liquoristi, bettolieri, trattori, vinai . .	38	..	6	10	..
Fruttivendoli, orbivendoli, pescivendoli, merciai ambulanti	39	..	13	11	..
Militari e pensionati militari	59	..	17	..	3	2	14	..
Filatori, tessitori, cardatori	22	..	3	1	..	1	14	..
Macellai, pizzicagnoli, salsamentari	19	1	2	1	1	1	5	..
Studenti	14	..	6	..	1	..	1	..
Guardie carcerarie, doganali, daziarie, civiche, cam- pestri, ecc.	32	..	9	3	7	..
Barbieri	13	..	3	3	..
Minatori, cavatori, solfatori, marmisti	135	..	7	1	2	1	28	..
Avvocati, procuratori, notai, magistrati	5	..	2	1	..
Commessi di studio o di negozio, garzoni	14	..	5	1	5	..
Medici, veterinari, flebotomi	8	..	1	2	..
Maestri e professori	8	..	4	1	..
Camerieri di caffè, d'albergo, ecc.	15	..	6	1	3	..
Tipografi, litografi	4	..	1	2	..
Altre professioni e professioni ignote	214	3	57	5	4	2	69	4
TOTALE . . .	4 612	20	683	59	95	178	1 751	10

classificati secondo la condizione o professione e la causa della morte.

Anno 1900.

PER ESPLOSIONE di polvere o dinamite, per scoppio d'armi da fuoco o di mine	PER FERITE da taglio	PER LESIONI da macchine agricole ed industriali	PER SCHIACCIA- MENTO sotto carri, alberi, ecc.	PER SCHIACCIA- MENTO (frane, valanghe, miniere)	PER VIOLENZE di animali	PER USTIONE	PER SOFFOCA- MENTO	PER ASFISSIA	PER MORSI DI VIPERA o di altri animali velenosi	PER AVVELENA- MENTI ACUTI	PER CAUSE DIVERSE O NON DETERMI- NATE
48	5	1	67	17	21	81	25	41	5	10	403
7	1	..	52	9	3	20	3	11	..	1	78
5	11	1	2	3	1	2	60
18	1	2	14	3	..	31	3	2	..	2	51
3	7	1	..	4	..	6	..	2	24
2	9	1	..	2	..	3	16
1	4	4	1	3	..	1	10
2	3	..	1	3	1	4	..	2	24
3	11	4	..	3	2	8	..	2	30
3	7	3	..	5	..	5	12
1	28	..	1	1	3	1	42
..	1	3	1	..
..	1	..	1	2
2	3	2	3	4	1	..
1	2	..	1	1	7
..	6	..	1	4	1	2	..	1	8
1	1	..	1	2	4	..	1	..
1	5	3	..	2	14
..	1	..	2	2	17
..	3	..	1	1	2	8
5	1	..	3	..	1	..	2	1	10
1	1	1
..	2	6
2	1	2	1
..	2	1	..	1	9
..	1	2	1	3
2	17	16	..	21	4	12	..	3	21
..	1	1
..	..	1	3
..	1	1	1
..	2	1
..	5
6	5	..	3	17	5	8	1	3	22
114	11	4	268	53	39	213	58	118	6	46	886

TAV. X. — Suicidi classificati per mesi e per compartimenti.

Anno 1900.

Anno 1900.

M E S I	REGNO			PIE-MONTE		LIGURIA		LOMBARDIA		VENETO		EMILIA		TOSCANA		MARCHE		UMBRIA		LAZIO		ABRUZZI E MOLISE		CAMPANIA		PUGLIE		BASILICATA		CALABRIE		SICILIA		SARDEGNA	
	Totale	M.	F.	M.	F.	M.	F.	M.	F.	M.	F.	M.	F.	M.	F.	M.	F.	M.	F.	M.	F.	M.	F.	M.	F.	M.	F.	M.	F.	M.	F.	M.	F.		
Gennaio	144	112	32	19	6	6	..	17	3	6	5	9	8	11	3	5	..	1	..	9	1	1	1	6	1	8	..	1	..	3	1	9	1	1	2
Febbraio	138	106	32	11	4	6	2	17	4	11	5	13	4	16	2	6	1	..	1	5	3	..	2	5	1	5	1	2	1	9	1
Marzo	158	127	31	21	9	6	..	15	3	11	2	17	7	13	1	6	2	1	..	6	2	1	1	10	2	6	2	1	..	1	..	10	..	2	..
Aprile	182	140	42	25	7	5	2	21	3	19	7	22	5	11	3	7	2	..	1	6	2	2	1	4	1	5	2	2	1	1	..	5	4	5	1
Maggio	207	164	43	25	6	8	2	25	3	11	7	21	6	20	4	7	1	4	1	8	2	6	1	10	3	4	1	2	..	3	..	7	6	3	..
Giugno	233	178	55	24	4	14	1	35	10	17	7	16	6	13	4	3	1	6	2	15	7	3	1	12	1	4	4	..	1	3	..	5	4	3	2
Luglio	210	161	49	27	8	8	..	21	4	17	2	16	5	20	3	5	1	6	1	10	5	6	1	8	5	6	3	2	..	1	1	2	9	6	1
Agosto	174	135	39	16	10	6	..	26	4	11	3	13	4	12	2	5	1	4	4	8	1	4	1	9	2	4	1	2	..	5	1	9	5	1	..
Settembre	177	150	27	15	4	3	1	24	5	9	2	20	1	15	..	4	1	3	..	9	1	3	..	16	2	6	..	1	..	2	..	11	7	9	3
Ottobre	156	128	28	11	4	8	1	20	1	21	1	7	5	13	3	6	2	2	1	6	2	4	2	8	3	4	..	1	..	3	2	10	1	4	..
Novembre	123	103	20	9	2	7	..	18	2	9	3	15	3	12	2	2	..	6	1	6	3	2	..	5	1	3	..	3	2	2	..	3	1	1	..
Dicembre	138	111	27	16	6	4	1	24	2	15	4	8	5	9	1	..	1	3	..	6	..	5	2	5	1	3	..	2	1	2	..	6	2	3	1
ANNO . . .	2 040	1 615	425	219	70	81	10	263	44	157	48	177	59	165	28	56	13	36	12	94	29	42	13	98	23	58	14	17	5	28	6	86	41	38	10

TAV. XI. — Suicidi classificati per mesi e secondo i mezzi di uccisione.

Anno 1900.

Anno 1900.

M E S I	COMPLESSO			PER ANNEGAMENTO		CON ARMI DA FUOCO		CON ARMI DA TAGLIO		PER IMPICCAMENTO		PER PRECIPITAZIONE		PER SCHIACCIAMENTO		PER AVVELENAMENTO		PER ASPISSIA		SUICIDI dei deliranti		PER ALTRI MEZZI O PER MEZZI NON DETERMINATI	
	Totale	M.	F.	M.	F.	M.	F.	M.	F.	M.	F.	M.	F.	M.	F.	M.	F.	M.	F.	M.	F.	M.	F.
	Gennaio	144	112	32	18	14	25	2	5	1	14	5	11	3	4	..	12	5	9	2	1	..	13
Febbraio	138	106	32	14	8	80	3	3	1	22	8	10	6	5	..	6	2	6	2	1	1	9	1
Marzo	158	127	31	18	13	39	3	9	..	24	5	8	3	5	1	7	3	5	2	12	1
Aprile	182	140	42	34	17	37	..	6	1	27	10	10	4	4	1	5	1	3	2	4	1	10	5
Maggio	207	164	43	37	20	41	1	7	..	27	12	17	3	5	..	4	3	5	1	1	1	20	2
Giugno	233	178	55	38	21	40	1	6	2	31	8	17	4	7	..	9	9	9	4	2	2	19	4
Luglio	210	161	49	46	15	34	1	4	1	35	11	14	3	7	1	8	10	6	7	7
Agosto	174	135	39	28	15	42	2	3	..	24	7	12	3	6	1	4	4	3	13	7
Settembre	177	150	27	27	5	43	1	5	2	28	4	14	3	3	..	7	4	6	4	1	..	16	4
Ottobre	156	128	28	25	7	26	3	11	..	22	4	16	6	5	..	4	4	4	2	15	2
Novembre	123	103	20	16	5	30	..	4	..	20	3	14	1	2	1	4	8	2	2	11	..
Dicembre	138	111	27	16	7	36	1	8	..	15	8	9	3	3	1	8	2	4	2	2	..	10	3
ANNO . . .	2 040	1 615	425	317	147	423	18	71	8	289	85	152	42	56	6	78	5	62	23	12	5	155	36

TAV. XII. — Suicidi classificati secondo l'età, il sesso e i mezzi di uccisione.

Anno 1900.

Anno 1900.

E T À	COMPLESSO			PER ANNEGA- MENTO		CON ARMI DA FUOCO		CON ARMI DA TAGLIO		PER IMPICCA- MENTO		PER PRECIPITA- ZIONE		PER SCHIACCIA- MENTO		PER AVVELENA- MENTO		PER ASFISSIA		SUICIDI deliranti		PER ALTRI MEZZI O PER MEZZI NON DETERMINATI	
	Totale	M.	F.	M.	F.	M.	F.	M.	F.	M.	F.	M.	F.	M.	F.	M.	F.	M.	F.	M.	F.	M.	F.
Sotto 15 anni	5	5	..	1	..	1	2	..	1
15-19 anni	129	85	44	14	10	38	4	1	..	8	5	5	6	4	2	3	9	5	3	7	5
20-24 »	276	204	72	15	17	106	8	6	..	16	13	12	8	11	3	14	14	2	2	22	7
25-29 »	173	131	42	18	12	40	2	2	1	17	7	10	2	11	..	4	11	9	3	20	4
30-39 »	289	229	60	36	22	62	1	18	2	44	19	22	2	9	..	15	9	8	4	1	..	14	1
40-49 »	358	287	71	49	22	70	1	12	2	67	17	27	6	8	1	11	5	5	7	2	3	36	7
50-59 »	346	290	56	80	22	52	1	10	1	60	14	29	8	5	..	15	6	16	2	4	..	19	2
60-69 »	297	250	47	69	25	40	..	15	2	52	8	30	6	6	..	10	..	10	2	4	1	14	3
70-79 »	136	108	28	26	15	10	..	6	..	21	2	13	3	1	..	4	..	5	1	22	7
80 anni in su	21	18	3	7	2	2	..	1	..	1	..	2	1	1	..	1	..	1	..	1	..	1	..
Età ignota	10	8	2	2	..	2	1	1	..	1	1	1	1
TOTALE	2 040	1 615	425	317	147	423	18	71	8	289	85	152	42	56	6	78	55	62	23	12	5	155	36

TAV. XIII. — Suicidi classificati secondo il sesso, lo stato civile ed i mezzi di uccisione.

Anno 1900.

Anno 1900.

MEZZI DI UCCISIONE	COMPLESSO			CELIBI			CONIUGATI			VEDOVI			STATO CIVILE IGNOTO		
	Totale	Maschi	Femm.	Totale	Maschi	Femm.	Totale	Maschi	Femm.	Totale	Maschi	Femm.	Totale	Maschi	Femm.
Per annegamento	464	317	147	146	95	51	224	154	70	74	50	24	20	18	2
Con armi da fuoco	441	423	18	261	249	12	145	140	5	21	21	..	14	13	1
Con armi da taglio	79	71	8	24	24	..	39	31	5	12	11	1	4	2	2
Per impiccamento	374	289	85	125	99	26	194	150	44	54	39	15	1	1	..
Per precipitazione	194	152	42	81	61	20	75	67	8	29	17	12	9	7	2
Per schiacciamento	62	56	6	38	33	5	16	16	..	6	6	..	2	1	1
Per avvelenamento	133	78	55	70	31	39	50	40	10	11	7	4	2	..	2
Per asfissia	85	62	23	35	26	9	33	21	9	15	11	4	2	1	1
Suicidi del deliranti	17	12	5	3	3	..	10	7	3	4	2	2
Per altri mezzi o per mezzi non determinati	191	155	36	81	66	15	76	62	14	28	22	6	6	5	1
TOTALE . . .	2 040	1 615	425	864	687	177	862	694	168	254	186	68	60	48	12

TAV. XIV. — Suicidi in età da 15 anni compiuti in su, classificati secondo la condizione o professione (1).

Anno 1900.

Anno 1900.

PROFESSIONI	SUICIDI	PROFESSIONI	SUICIDI
-------------	---------	-------------	---------

Maschi.

Agricoltori, giardinieri, boscaioli	412	Marinai, barcaiuoli, pescatori	9
Braccianti e giornalieri	79	Pastori, mandriani	7
Proprietari e benestanti	111	Facchini, brentatori, lavandai	20
Negozianti, industriali, albergatori, spedizionieri, agenti di cambio	112	Caffettieri, liquoristi, bettolieri, trattori, vinai	25
Calzolai, sellai	55	Studenti	26
Falognami, ebanisti, carrai, carpentieri	48	Macellai, pizzicagnoli, salsamentari	15
Muratori, imbianchini	34	Guardie carcerarie, doganali, daziarie, civiche, campestri	29
Tipografi, litografi	9	Fruttivendoli, erbivendoli, pescivendoli, merciai ambulanti	20
Filatori e tessitori	15	Barbieri	13
Minatori, marmisti	12	Avvocati, procuratori, notai, magistrati	10
Operai senza specificazione d'industria	74	Medici, veterinari	11
Fabbrì, maniscalchi, calderai, meccanici, ecc.	44	Commessi di studio e di negozio	17
Cocchieri, conduttori di tramways, carrettieri, ecc.	25	Maestri e professori	10
Impiegati pubblici o privati, scrivani, copisti	85	Camerieri di caffè, d'albergo	10
Sacerdoti, monaci	7	Militari	75
Sarti	28	Altre professioni e professioni non determinate	111
Servi, uscieri, portieri, infermieri	29		
Mugnai, panettieri, pastai	23	TOTALE	1 610

Femmine.

Contadine, ortolane	129	Levatrici	2
Braccianti	7	Maestre	3
Filatrici e tessitrici	12	Studentesse	3
Sarte, modiste	18	Cameriere, domestiche	20
Operai in genere	7	Lavandaie	2
Fioraia	1	Donne di casa	125
Merciaie, commercianti	12	Prestitute	2
Aglate	28	Altre professioni e professioni non determinate	52
Pensionate	2	TOTALE	425

(1) Non sono compresi in questo prospetto cinque maschi suicidatisi in età inferiore ai 15 anni.

