

MINISTERO DI AGRICOLTURA, INDUSTRIA E COMMERCIO

DIREZIONE GENERALE DELLA STATISTICA

STATISTICA DELLE CAUSE DI MORTE

nell'anno 1901.



ROMA

TIPOGRAFIA NAZIONALE DI G. BERTERO E C.
VIA UMBRIA

—
1903

I N D I C E

INTRODUZIONE.

CAPO I. — Avvertenze preliminari.

§ 1. — Metodo e fonti.	<i>Pag.</i>	III
§ 2. — Ordine delle tavole analitiche	"	V
§ 3. — Popolazione sulla quale sono stati calcolati i vari quozienti di mortalità	"	ivi

CAPO II. — Mortalità nel Regno e nelle singole provincie.

§ 1. — Morti nel Regno durante il 1901 e confronti cogli anni precedenti.	<i>Pag.</i>	VIII
§ 2. — Cause più frequenti delle morti avvenute nel Regno in ciascun anno del periodo 1887-1901	"	XI
§ 3. — Morti avvenute nell'anno 1901 in ciascuna provincia ed in ciascun comune capoluogo di provincia	"	XXIII
§ 4. — Distribuzione geografica di alcune malattie, specialmente infettive, negli anni 1899, 1900 e 1901	"	XXVII
§ 5. — Influenza delle stagioni sulla mortalità	"	XXXIV
§ 6. — Cause di morte predominanti in ciascun sesso	"	ivi
§ 7. — Cause di morte predominanti nelle diverse età	"	ivi
§ 8. — Influenza della legittimità dei natali sulla mortalità dei bambini	"	XLII
§ 9. — Influenza della professione sulla mortalità della popolazione maschile	"	XLIV

CAPO III. — Mortalità nei comuni capiluoghi di provincia e di circondario.

§ 1. — Confronto fra la mortalità dei Comuni più popolosi e quella degli altri Comuni durante il periodo 1881-1901	<i>Pag.</i>	XLVIII
§ 2. — Mortalità nelle grandi città durante il quinquennio 1896-1900 e durante l'anno 1901.	"	LII

CAPO IV. — Notizie particolari sulle morti violente.

§ 1. — Morti avvenute per causa violenta durante il periodo 1887-1901, ripartite per sesso	Pag.	LVII
§ 2. — Morti accidentali negli anni 1899-1901, classificate per compartimenti, per sesso, età, specie dell'infortunio e natura del veleno nei casi di avvelenamento	„	LVIII
§ 3. — Omicidii classificati per sesso e secondo i mezzi d'uccisione.	„	LXII
§ 4. — Suicidi negli anni 1899-1901, classificati per compartimenti e per sesso, età, stato civile, professione, mesi e mezzi o modi di uccisione	„	ivi
APPENDICE. — Elenco nosologico adottato per la statistica delle cause di morte	„	LXX

TAVOLE.

TAV. + I. — Morti in ciascuna provincia, classificati per cause di morte	Pag.	2
„ II. — Morti nel Regno in ciascun trimestre dell'anno 1901, classificati per sesso e cause di morte	„	32
„ III. — Morti nel Regno, classificati per età, sesso e cause di morte.	„	34
„ IV. — Maschi morti in età da 15 anni in su, classificati per professioni e cause di morte	„	42
„ V. — Morti nei 69 comuni capiluoghi di provincia, nei 137 comuni capiluoghi di circondario, nei 17 principali capiluoghi di distretto e nei 55 comuni non capiluoghi che al 31 dicembre 1881 avevano più di 15,000 abitanti, classificati secondo 44 cause di morte più importanti.	„	44
„ VI. — Illegittimi ed esposti morti nel Regno in età non superiore a 5 anni, classificati per sesso e cause di morte	„	64
„ VII. — Morti violente accidentali classificate per sesso e per età e secondo le cause che le produssero	„	65
„ VIII. — Morti violente accidentali classificate per mesi e secondo le cause che le produssero.	„	66
„ IX. — Maschi morti per causa accidentale in età da 15 anni in su, classificati secondo la condizione o professione e la causa della morte.	„	68
„ X. — Suicidi classificati per mesi e per compartimenti	„	70
„ XI. — Suicidi classificati per mesi e secondo i mezzi di uccisione.	„	71
„ XII. — Suicidi classificati secondo l'età, il sesso e i mezzi di uccisione.	„	72
„ XIII. — Suicidi classificati secondo il sesso, lo stato civile e i mezzi di uccisione.	„	73
„ XIV. — Suicidi in età da 15 anni in su, classificati secondo la condizione o professione.	„	74



STATISTICA DELLE CAUSE DI MORTE

nell'anno 1901.

INTRODUZIONE.

CAPO I.

AVVERTENZE PRELIMINARI.

§ 1. — Metodo e fonti.

La statistica annuale delle cause di morte fu iniziata coll'anno 1881, e fino a tutto il 1886 fu eseguita per i soli comuni capiluoghi di provincia e di circondario o distretto, i quali comprendono un quarto circa della popolazione totale. Col principio del 1887 essa fu estesa a tutti i comuni del Regno.

Questa statistica si fa raccogliendo, sopra una scheda nominativa per ciascun defunto, la dichiarazione della malattia che causò la morte, formulata e firmata dal medico curante, o, in mancanza di esso, dal medico necroscopo che ha dato il permesso di seppellimento; per i bambini morti poco dopo il parto le dichiarazioni si fanno dalle levatrici.

Le dichiarazioni originali si spediscono ogni mese dai sindaci dei singoli Comuni, pel tramite della Prefettura, all'Ufficio centrale di statistica, dove vengono esaminate da un medico, il quale contrassegna ciascuna di esse con un numero corrispondente alla voce analoga di una classificazione prestabilita. Non mancano adunque le guarentigie di autenticità nei documenti e di competenza tecnica, sia in coloro che dichiarano le cause di morte, sia in quelli che ne fanno la classificazione per la statistica sanitaria, poichè gli uni e gli altri sono medici, e le notizie si traggono dai documenti originali, non da copie.

I medici hanno sempre concorso volenterosamente a fornire le attestazioni delle cause di morte secondo loro scienza e coscienza; poche, relativamente, sono state le lacune per mancate denunce, come vedremo in appresso; e queste non furono cagio-

nate quasi mai da rifiuto dei medici a rilasciare il certificato, ma perchè in parecchi comuni di montagna, molto appartati, accade non di rado che soccombano persone, e più specialmente fanciulli, senza aver ricevuto assistenza sanitaria, e in tali casi riesce difficile al medico necroscopo di determinare la malattia che fu causa della morte, in modo che si possa poi classificare sotto una delle voci dell'elenco nosologico adottato (1).

Con la legge 22 dicembre 1888, n. 5849, sull'ordinamento dell'assistenza sanitaria, è stato fatto obbligo tassativo ai medici di denunziare al sindaco del rispettivo comune, in ogni caso di morte, la malattia che ne fu la causa, cosicchè la raccolta delle notizie, dal 1889 in poi, non dipende più unicamente dalla spontanea collaborazione dei medici.

Nella classificazione adottata per questa statistica, tutte le morti sono distribuite sotto 174 voci, secondo un elenco preparato da apposita Commissione medica nel 1881, e leggermente ritoccato una prima volta nel 1883 ed una seconda volta nel 1899. Queste modificazioni consistono nell'aver separato in due o più rubriche i morti per talune malattie che prima erano raggruppate in una rubrica sola. Si è creduto opportuno di rendere più analitica l'indagine circa le cause delle morti per meglio coordinare la nostra alle statistiche di altri Paesi, ed anche in omaggio ai voti espressi dall'Istituto internazionale di statistica nelle riunioni tenute a Vienna ed a Cristiania.

La presente statistica non potrebbe dare la classificazione sotto 174 designazioni di malattie per ciascuno dei comuni separatamente, senza eccedere le giuste dimensioni in cui deve contenersi una pubblicazione annuale di questo genere. Convieni conciliare le ragioni della spesa con quelle della scienza che ama entrare nei particolari; e ciò facciamo coll'offrire classificazioni particolareggiate, non per i singoli comuni, ma per l'insieme dei comuni di ciascuna provincia e per il complesso del Regno; mentre per alcune malattie, meritevoli di speciale studio sotto l'aspetto della sanità pubblica, diamo le cifre dei morti in ciascun comune capoluogo di provincia e di circondario, in parecchi comuni capiluoghi di distretto ed anche in comuni non capiluoghi, che secondo il censimento del 1° gennaio 1882 contavano una popolazione presente di almeno 15,000 abitanti.

In appendice alla presente Introduzione (pagina LXX) è riportato l'elenco delle malattie secondo il quale sono fatte le classificazioni.

(1) Simili lacune si osservano nelle statistiche sanitarie dell'Inghilterra, della Scozia, dell'Irlanda e del Belgio. Negli altri Stati che pubblicano la statistica delle cause di morte, l'elenco nosologico comprende uno scarso numero di voci, e le morti *per causa ignota o male determinata*, sono sommate insieme a quelle avvenute *per altre malattie*, cioè per malattie non specificate tassativamente nella classificazione.

§ 2. — Ordine delle tavole analitiche.

La presente statistica si svolge in XIV tavole.

La prima dà la classificazione dei morti, in ciascuna provincia e nel Regno, secondo l'elenco nosologico completo che consta di 174 voci.

La seconda dà la classificazione dei morti nel complesso del Regno in ciascun trimestre dell'anno 1901, colla divisione per sesso e per malattie.

La terza dà la classificazione dei morti per sesso e per età, combinata con la notizia della causa di morte, nel complesso del Regno.

La quarta dà la classificazione dei maschi morti in età di 15 anni e più per professioni e secondo le malattie che sono state più frequentemente causa di morte.

La quinta dà la classificazione per malattie (secondo un elenco ridotto a 44 voci) dei morti nei 69 comuni capiluoghi di provincia, nei 137 capiluoghi di circondario, nei 17 principali capiluoghi di distretto ed in altri 55 comuni non capiluoghi, ma che dal censimento del 1° gennaio 1882 risultarono avere più di 15,000 abitanti.

La sesta classifica per malattie i bambini illegittimi e gli esposti morti in età inferiore a 5 anni compiuti.

Le rimanenti tavole danno la classificazione delle morti accidentali e dei suicidi per sesso, per età, per stato civile, per professione, per cause, per mesi e per compartimenti.

In questa Introduzione sono riassunti ed illustrati i dati più importanti esposti nelle tavole analitiche; inoltre le cifre del 1901 vi sono poste a confronto con quelle dei due anni precedenti e, per le notizie principali, anche con quelle di anni anteriori, risalendo fino al 1887 e, quando era possibile, fino al 1881.

Questi dati sono esposti tanto in cifre assolute quanto in rapporti proporzionali alla popolazione calcolata col metodo indicato nel paragrafo seguente.

§ 3. — Popolazione sulla quale sono stati calcolati i vari quozienti di mortalità.

La popolazione presente secondo l'ultimo censimento riferentesi alla mezzanotte dal 9 al 10 febbraio 1901 risultò

- di 32,475,253 abitanti per l'insieme dei comuni del Regno;
- „ 5,610,530 per i 69 comuni capiluoghi di provincia;
- „ 2,379,608 per i 137 comuni capiluoghi di circondario;
- „ 1,774,308 per l'insieme dei 17 comuni capiluoghi di distretto che avevano più di 10,000 abitanti secondo il censimento al 1° gennaio 1882 e dei 55 comuni non capiluoghi che avevano, secondo quel censimento, più di 15,000 abitanti.

Confrontando la popolazione presente al 10 febbraio 1901 con quella presente al 1° gennaio 1882, si è determinata la popolazione alla mezzanotte dal 30 giugno al 1° luglio di ciascuno degli anni corsi fra i due censimenti, supponendo che l'aumento annuo della popolazione sia avvenuto, dal 1882 al 1901, in ragione aritmetica; giacchè mancano elementi completi per un calcolo più preciso.

Per calcolare poi la popolazione al 1° luglio 1901, si è partiti dall'ipotesi che dopo il 10 febbraio di quell'anno la popolazione sia cresciuta nel medesimo rapporto aritmetico col quale crebbe fra i due censimenti succitati. Ma per determinare con questo metodo la popolazione delle singole provincie al 1° luglio 1901, si è fatto il calcolo separatamente per ciascun circondario o distretto, attesochè nell'intervallo fra i censimenti del 1882 e del 1901 non tutti i circondari o distretti aumentarono di popolazione. Per i circondari o distretti nei quali il censimento del 1901 aveva trovato un numero di abitanti inferiore a quello censito nel 1882, si è fatta l'ipotesi che la popolazione fosse in essi rimasta stazionaria dopo il 10 febbraio 1901, non avendosi il mezzo di verificare se avesse continuato in quei circondari il movimento regressivo. Il totale della popolazione del Regno, calcolato in questa maniera, risulta perciò superiore a quello che si otterrebbe ove si prendesse per base l'aumento medio generale, poichè a formare siffatto aumento entrano anche quei circondari nei quali la popolazione è diminuita, mentre nel calcolo su enunciato si è supposto che in essi le cifre di popolazione siano rimaste invariate dopo il 10 febbraio 1901.

Con lo stesso metodo si è calcolata la popolazione al 1° luglio 1901 di ciascun comune capoluogo di provincia, del complesso dei 137 capiluoghi di circondario, dei 17 principali capiluoghi di distretto e dei 55 comuni non capiluoghi. La popolazione, dunque, al 1° luglio 1901, che è l'anno al quale si riferisce la presente statistica, risulta

di 32,574,563 abitanti per tutti i comuni del Regno;

„ 5,640,210 per i 69 capiluoghi di provincia;

„ 2,388,377 per i 137 capiluoghi di circondario;

„ 1,781,783 per i suddetti 17 capiluoghi di distretto e per 55 comuni non capiluoghi.

Nei volumi concernenti gli anni dal 1887 al 1899 la popolazione del Regno era stata determinata supponendo che dal 1° gennaio 1882 in poi essa fosse venuta crescendo nella stessa ragione annuale in cui era cresciuta fra il secondo ed il terzo censimento generale, e perciò le cifre della popolazione ed i quozienti di mortalità calcolati nel presente volume, per gli anni dal 1887 al 1899, differiscono alquanto da quelli esposti nei volumi su indicati.

Nel prospetto n. 1, la popolazione al 1° luglio 1901 di ciascuna provincia e di ciascun comune capoluogo di provincia, è calcolata col metodo suaccennato, e nel prospetto n. 2, è data, per ciascuno degli anni dal 1887 al 1901, la popolazione al 1° luglio per tutto il Regno e per l'insieme dei 206 comuni capiluoghi di provincia e di circondario.

Popolazione presente in ciascuna provincia ed in ciascun comune capoluogo di provincia,
calcolata al 1° luglio 1901 (1).

PROSPETTO N. 1.

PROVINCIE E COMPARTIMENTI	POPOLAZIONE			PROVINCIE E COMPARTIMENTI	POPOLAZIONE		
	delle provincie e dei comparti- menti	dei comuni capiluoghi di provincia			delle provincie e dei comparti- menti	dei comuni capiluoghi di provincia	
		totale	stabile			totale	stabile
Alessandria	813 679	71 502	68 887	Ancona	302 967	57 054	54 822
Cuneo	638 551	27 114	25 669	Ascoli Piceno	246 024	29 024	28 315
Novara	744 607	45 584	43 055	Macerata	259 860	22 842	22 009
Torino	1 126 534	337 849	322 211	Pesaro e Urbino	254 694	25 205	24 462
PIEMONTE	3 323 371	482 049	459 822	MARCHE	1 063 545	134 125	129 608
Genova	938 962	236 168	213 468	Perugia - UMBRIA	669 452	61 627	60 014
Porto Maurizio	143 108	7 148	6 725	Roma - LAZIO	1 204 763	467 840	421 075
LIGURIA	1 082 070	243 316	220 193	Aquila degli Abruzzi	397 619	21 252	20 204
Bergamo	461 229	47 968	45 216	Campobasso	366 683	15 034	14 102
Brescia	539 969	70 849	66 498	Chieti	371 494	26 479	25 753
Como	581 697	39 116	36 508	Teramo	308 727	24 667	23 806
Cremona	328 402	37 830	35 580	ABRUZZI E MOLISE	1 444 523	87 432	83 865
Mantova	312 294	29 232	27 967	Avellino	402 636	23 778	22 680
Milano	1 450 729	496 693	473 460	Benevento	256 897	24 716	23 901
Pavia	497 549	35 471	33 012	Caserta	787 011	32 756	31 756
Sondrio	125 671	8 199	7 385	Napoli	1 155 334	565 134	542 014
LOMBARDIA	4 297 540	765 358	725 626	Salerno	564 835	43 044	41 420
Belluno	193 236	18 822	18 280	CAMPANIA	3 166 713	689 428	661 771
Padova	444 251	82 514	77 802	Bari delle Puglie	831 345	77 915	76 151
Rovigo	222 098	11 174	10 469	Foggia	427 190	53 494	53 142
Treviso	413 078	34 047	31 731	Lecce	710 473	32 859	31 474
Udine	594 760	38 084	36 162	PUGLIE	1 969 008	164 268	160 767
Venezia	462 253	152 227	144 471	Potenza - BASILICATA	490 705	16 186	15 769
Verona	423 051	74 392	70 933	Catanzaro	477 164	31 897	30 861
Vicenza	449 179	44 900	42 690	Cosenza	465 820	21 637	20 190
VENETO	3 141 906	456 160	432 538	Reggio di Calabria	430 015	44 532	43 466
Bologna	528 799	152 725	144 014	CALABRIE	1 372 999	98 066	94 517
Ferrara	272 751	87 931	85 723	Gallianisetta	329 509	43 671	42 831
Forlì	281 494	43 768	42 785	Catania	709 003	150 763	146 148
Modena	316 639	64 996	62 241	Girgenti	373 138	25 113	24 384
Parma	294 756	49 431	46 353	Messina	545 785	150 335	144 541
Piacenza	245 527	36 086	33 674	Palermo	788 011	311 346	303 182
Ravenna	235 858	64 105	62 638	Siracusa	429 681	32 265	31 369
Reggio Emilia	275 164	58 673	57 141	Trapani	370 302	60 119	59 044
EMILIA	2 450 988	557 715	534 569	SICILIA	3 545 429	773 612	751 500
Arezzo	272 433	44 439	43 462	Cagliari	485 009	54 173	52 279
Firenze	942 611	206 488	193 295	Sassari	309 322	38 310	37 045
Grosseto	145 500	9 658	8 714	SARDEGNA	794 331	92 483	89 324
Livorno	123 924	98 335	93 876	Regno	32 574 563	5 640 210	5 364 125
Lucca	320 318	75 125	72 301				
Massa e Carrara	196 283	26 583	26 036				
Pisa	321 681	61 490	58 924				
Siena	234 470	28 427	26 559				
TOSCANA	2 557 220	550 545	523 167				

(1) Per il metodo seguito nel calcolare la popolazione delle singole provincie e dei 69 comuni capiluoghi, veggansi le spiegazioni date a pagina vi.

CAPO II.

MORTALITÀ NEL REGNO E NELLE SINGOLE PROVINCE.

§ 1. — Morti nel Regno durante il 1901 e confronti cogli anni precedenti.

Durante l'anno 1901 morirono complessivamente 715,036 individui. In questo numero sono compresi tutti i casi di morte avvenuti nel territorio del Regno, esclusi i nati-morti, cioè i bambini partoriti morti, ma non quelli che diedero segni di vita dopo l'atto del parto, quantunque fossero morti prima che ne venisse dichiarata la nascita all'Ufficiale dello stato civile. Vi sono compresi, ad esempio, 848 bambini morti per asfissia o apoplezia nel parto, i quali vissero pochi minuti o, al massimo, qualche ora.

Confrontando le cifre dei morti con quelle della popolazione presente o di fatto calcolata al 1° luglio dello stesso anno 1901 (a), si trova un quoziente di 21.95 morti ogni 1000 abitanti. Nei 206 capiluoghi di provincia e di circondario morirono 181,349 individui e il quoziente di mortalità fu di 22.59 ogni 1000 abitanti.

Nel prospetto seguente, ove i dati del 1901 sono posti a raffronto con quelli dei quattordici anni precedenti, si rileva che la mortalità è venuta scemando dal 1887 in poi, giacchè i quozienti più bassi si sono avuti negli ultimi cinque anni e cioè dal 1897 al 1901.

(a) Il metodo col quale è stata calcolata la popolazione alla data predetta è esposto nel paragrafo 3 del capo I di questa introduzione (pag. v e seg.).

Numero dei morti nel Regno e nei Comuni Capiluoghi di provincia e di circondario durante gli anni 1887-1901.

PROSPETTO N. 2.

ANNI	REGNO			CAPILUOGHI DI PROVINCIA E DI CIRCONDARIO (206 comuni)		
	Popolazione calcolata al 1° luglio	Morti		Popolazione calcolata al 1° luglio	Morti	
		cifre effettive	per ogni 1000 abitanti		cifre effettive	per ogni 1000 abitanti
1887	29 614 430	828 992	27.99	6 953 127	200 101	28.78
1888	29 825 022	820 431	27.51	7 029 464	198 980	28.31
1889	30 035 038	768 068	25.57	7 105 592	186 985	26.32
1890	30 245 054	795 911	26.32	7 181 720	196 372	27.34
1891	30 455 070	795 327	26.11	7 257 848	197 933	27.27
1892	30 665 662	802 779	26.18	7 334 185	196 486	26.79
1893	30 875 678	776 713	25.16	7 410 313	194 304	26.22
1894	31 085 694	776 372	24.98	7 486 441	187 568	25.05
1895	31 295 710	783 813	25.05	7 562 569	191 947	25.38
1896	31 506 302	758 129	24.06	7 638 906	185 521	24.29
1897	31 716 318	695 602	21.93	7 715 034	171 053	22.17
1898	31 926 334	732 265	22.94	7 791 162	182 153	23.38
1899	32 136 350	703 393	21.89	7 867 290	177 871	22.61
1900	32 346 366	768 917	23.77	7 943 418	190 884	24.03
1901	32 574 563	715 036	21.95	8 028 587	181 349	22.59

La mortalità nei Comuni capiluoghi apparisce, in tutti gli anni del periodo 1887-1901, alquanto più alta che nel complesso degli altri Comuni, e a ciò contribuisce essenzialmente il fatto che i maggiori centri di popolazione sono sede di ospedali o di altri luoghi di ricovero, dove affluiscono anche gli infermi del contado e dei comuni rurali finitimi (a).

(a) Nei volumi precedenti si era notato che da parecchi anni la mortalità nei Comuni capiluoghi di provincia e di circondario appariva più bassa che nel complesso degli altri Comuni; ciò dipendeva dal fatto che le cifre di popolazione dei primi, calcolate dai rispettivi Uffici d'anagrafe, erano superiori alla realtà; e solo dopo che furono accertate, coll'ultimo censimento, le cifre di popolazione dei singoli Comuni, si sono potute determinare più precisamente le condizioni sanitarie dei due gruppi di popolazione.

Le cause delle morti avvenute nel 1901 furono specificate dai medici curanti o, in mancanza di essi, dai medici necroscopi, per 705,579 casi, e restarono ignote per 9,457, cioè in 13 casi su 1000; dipendenti la massima parte da che il defunto non aveva ricevuto assistenza medica, o dal fatto che la causa di morte non era stata designata in termini abbastanza chiari e precisi, da poterla classificare in una delle voci dell'elenco.

Confrontando le morti delle quali restò ignota la causa col totale delle morti avvenute nell'anno 1901 in ciascun compartimento, si forma il prospetto seguente, da cui si rileva che il numero delle morti delle quali non si potè specificare la causa, è venuto scemando dal 1887 in poi.

Numero delle morti delle quali non si potè determinare la causa negli anni 1887-1901.

PROSPETTO N. 3.

COMPARTIMENTI	TOTALE dei morti nell'anno 1901	MORTI PER CAUSA IGNOTA O NON DETERMINATA											
		Cifre effettive	Cifre proporzionali a 1000 morti										
			1901	1901	1900	1899	1898	1897	1896	1895	1894	1893	Periodo 1890-92
Piemonte	64 666	1 618	25	28	28	29	30	29	37	50	54	76	72
Liguria	20 788	87	4	6	8	10	9	12	12	17	11	18	15
Lombardia	100 609	154	2	1	2	3	2	4	5	7	6	7	8
Veneto	62 170	308	5	6	6	8	9	10	7	13	14	15	11
Emilia	51 928	279	5	6	6	7	8	10	6	9	7	11	10
Toscana	51 489	96	2	3	2	3	4	4	3	4	7	10	12
Marche	21 706	233	11	11	10	12	13	16	15	10	15	18	17
Umbria	14 095	35	2	3	4	5	6	6	8	8	12	13	12
Lazio	24 740	354	14	7	9	8	9	10	14	13	13	11	13
Abruzzi e Molise . . .	32 120	661	21	21	24	26	22	32	35	31	35	39	37
Campania	75 766	712	9	7	5	6	7	8	8	12	13	11	15
Puglie	53 044	497	9	6	5	6	7	8	7	6	9	10	8
Basilicata	12 774	338	26	16	19	20	33	25	24	21	25	43	32
Calabria	31 367	1 450	46	39	32	39	47	53	58	55	70	70	55
Sicilia	80 811	778	10	12	12	18	21	20	23	30	29	31	23
Sardegna	16 963	1 857	109	123	114	121	112	131	139	142	146	137	103
REGNO	715 036	9 457	13	14	13	15	16	18	19	23	24	28	25

I casi di persone morte senza assistenza medica, o per le quali non poté essere determinata la causa del decesso, sono più frequenti che altrove in Sardegna e nelle regioni montuose o di popolazione molto rada del Piemonte, degli Abruzzi, della Basilicata e delle Calabrie, dove parecchi piccoli centri di popolazione sono tuttora privi di sanitario, o distano notevolmente dal luogo dove questo risiede.

§ 2. — Cause più frequenti delle morti avvenute nel Regno in ciascun anno del periodo 1887-1901.

Nel prospetto seguente sono indicate, in cifre effettive ed in cifre proporzionali ad un milione di abitanti, le morti avvenute nel Regno, in ciascuno degli anni corsi dal 1887 al 1901, per le malattie più frequenti o più caratteristiche per lo studio delle condizioni sanitarie della popolazione.

Morti avvenute nel periodo 1887-1901 classificate secondo le loro cause.

PROSPETTO N. 4.

CAUSE DI MORTE	A N N I														
	1887	1888	1889	1890	1891	1892	1893	1894	1895	1896	1897	1898	1899	1900	1901

A) Cifre effettive.

Valuolo	16249	18110	13416	7017	2910	1453	2638	2606	2998	2033	1003	420	214	316	3396
Morbillo	23768	20961	13800	14396	19551	12399	12953	9001	11322	11499	6156	5429	7433	8827	5562
Scarlattina	14631	9050	6444	7344	7294	7890	6596	4511	3814	3234	3907	4492	4487	1483	1185
Febbre tifoidea	27800	23869	23071	20118	19207	15619	15065	13639	15590	16397	15557	17412	14963	15060	11748
Tifo petecchiale	1904	2099	463	190	34	10	56	47	9	80	25	8	1	2	17
Meningite epidemica	326	93	171	64	12	8	2014	1262	176	409	216	31	74	21	5
Difterite e erup.	28206	25683	19915	15059	16747	16634	17783	15585	11466	9286	8881	7808	6893	5790	5444
Ipertosse	11140	7633	12275	13090	8983	7594	6847	8261	8678	6660	7938	7420	7886	6565	6916
Influenza	523	598	521	11771	298	20039	2710	14668	3773	6576	3750	8765	4264	17306	4079
Febbri e cachessia da malaria	21033	15987	16194	15647	18229	15531	15301	15296	16464	14023	11947	11378	a) 8605	a) 12815	a) 10552
Risipola infettiva	5262	4972	4096	3694	3990	3736	4104	3683	3463	3197	2779	2939	2983	2633	2568
Tetano	1041	787	748	791	615	598	677	802	960	800	767	757	728	702	639
Sifilide	1893	1907	2084	2134	2233	2175	2379	2364	2313	2307	2205	2247	2354	2117	1965
Pustola maligna, carbonchio	726	687	526	526	645	650	598	635	621	453	460	433	461	330	341
Rabbia	103	106	118	75	97	83	83	93	53	71	102	66	80	63	55
Tubercolosi disseminata	7312	9245	10975	8972	8954	8593	8446	8685	9868	7767	7690	7787	4729	2339	2300
Tubercolosi polmonare	31811	32178	31781	32211	30560	31122	29934	31484	31756	33302	30980	30548	35078	39394	36212
Meningite tubercolare e idrocefalo acquisito	5303	5743	5672	5359	6101	5850	6283	5501	4497	4861	4453	4535	5898	5920	5751
Tabe mesenterica	13621	12485	11668	10671	11420	11161	10944	10142	10144	10351	9263	9124	8780	9155	8117
Scrofolo	3237	2926	2828	2749	2445	2350	2066	2119	1844	1908	1795	1571	1425	1384	1248
Lupo	82	67	75	75	114	110	84	49	126	103	100	85	118	128	102

(a) Per gli anni 1899-1901 la voce « febbrì e cachessia da malaria » comprende due numeri: nel primo si sono dati i morti per sola febbre di malaria; nel secondo quelli per cachessia malarica.

Morti avvenute nel periodo 1887-1901 classificate secondo le loro cause.

Segue PROSPETTO N. 4.

CAUSE DI MORTE	A N N I														
	1887	1888	1889	1890	1891	1892	1893	1894	1895	1896	1897	1898	1899	1900	1901

Segue A) Cifre effettive.

Sinovite, artrite fungosa e tuberc. delle ossa	(a) 868	(a) 735	(a) 696	(a) 791	(a) 898	(a) 895	(a) 778	(a) 633	1298	1486	1519	1664	1728	1649	1675
Male di Pott	380	379	448	303	257	384	452	470	393	425	391	412	382	318	357
Rachitide	3117	2770	2723	3032	3065	3247	2764	2501	2806	3159	3153	2803	3231	3539	3275
Polmonite cronica . .	6726	5372	3883	4290	4116	4148	2835	2737	1784	1508	1293	918	1495	1379	835
Asma, enfisema e congestione polmonare	6945	6970	6126	6221	5558	4615	3978	4310	3418	3602	2928	3323	3928	4107	3490
Atrofia congenita . .	52222	54907	51051	52449	54423	55215	55525	56557	54677	50457	46690	46869	45948	49400	50454
Anemia, clorosi, leucocitemia	10335	10583	8643	8337	8904	7748	7473	6697	9162	9737	9475	9547	9876	9795	9361
Marasmo senile	26214	30996	28917	30687	32139	34406	33029	34384	39036	37656	36557	41595	41870	47760	46367
Porpora emorragica . .	526	551	526	517	504	502	552	433	487	503	411	439	476	508	433
Scorbuto	532	500	413	401	426	488	301	283	439	360	236	299	260	265	205
Pellagra	3688	3483	3113	3691	4303	4292	3250	3028	3271	3076	2807	3987	3836	3788	3054
Gotta	231	228	211	170	109	85	109	133	153	153	164	144	146	133	129
Diabete	490	559	546	637	680	792	704	700	771	833	882	894	1026	1082	1071
Tumori maligni	12631	12625	12923	12917	13094	13069	13234	13841	15089	15482	15967	16330	16680	16873	17141
Apoplessia cerebrale	32296	33489	31593	30639	31629	31047	30619	31107	31926	30639	29082	29790	31440	32166	32711
Paralisi, rammollimento, tumori cerebrali e spinali (b)	855	824	826	787	727	811	801	758	1807	3923	4570	4928	4915	4687	4493
Meningite acuta cerebrale e spinale . .	14133	15110	14378	13951	14435	14545	16412	14770	18519	16602	15235	15443	13892	14407	13676
Encefalite	2321	2487	2441	1813	1737	1470	1140	1234	1390	1408	1164	1085	1066	1208	1077
Mielite e tabe dorsale	3998	4215	3837	4706	5141	4785	4447	4557	5024	3681	3156	3049	3038	3024	2773
Epilessia	1840	2308	2211	2145	2232	2170	2069	1905	2026	1884	1780	1734	1554	1816	1928
Corea	103	108	118	90	103	99	100	83	97	93	75	76	104	76	92
Eclampsia infantile . .	23833	23960	23229	22689	22260	21117	20883	19839	20161	19716	18511	17782	16817	17754	16483
Malattie delle fosse nasali, della trachea e laringe	2614	2568	2472	4172	3842	3575	3885	2906	1772	1855	1794	1730	1928	1889	1901
Bronchite acuta e cronica	63853	69882	64923	80302	76067	82181	73719	77419	76774	72646	62362	64733	c) 51537 7047	c) 58029 8275	c) 53652 8555
Malattie della pleura	4723	5276	4393	4586	4377	3975	3935	3598	3656	3421	2988	3097	2979	3044	2935
Pneumonite acuta . . .	63791	72812	63187	75854	73789	75735	76616	78269	80250	78508	67417	73412	d) 43846 28309	d) 41996 34105	d) 43453 31082
Malattie delle arterie, cangrena senile . . .	4058	4117	4216	4787	5678	5835	6305	5740	6366	5920	5990	6998	7183	7575	7519
Malattie delle vene . .	292	206	194	216	215	218	235	240	196	251	208	241	193	201	178
Malattie del cuore e pericardio	40298	42674	41300	40656	42091	42721	41744	42581	50911	49419	47612	52456	52771	55815	56185
Gastrite	6684	6222	6178	5659	6131	7279	7458	6686	6589	7146	7482	7841	7421	8123	7340
Enterite, diarree, colera indigeno . . .	98196	98650	92545	97671	106451	103698	103437	101281	114214	108002	99622	112105	e) 91883 3087	e) 113340 1798	e) 97623 928

(a) Queste cifre si riferiscono alla sola sinovite fungosa e non comprendono i morti per tubercolosi delle ossa che, negli anni anteriori al 1895, si sommano con quelli per malattie delle ossa in genere.

(b) Compresi i morti per demenza paralitica.

(c) Per gli anni 1899-1901 la voce: « Bronchite acuta e cronica » comprende due numeri: nel primo si sono classificati i morti per bronchite acuta, nel secondo quelli per bronchite cronica.

(d) I morti per polmonite, negli anni 1899-1901 sono stati classificati in due gruppi: nel primo si sono messe le dichiarazioni di morte per pneumonite erupiale e nel secondo quelle di bronco polmonite acuta.

(e) Sotto la voce « enterite, diarrea, colera indigeno » per gli anni 1899-1901, si sono dati due numeri: il primo riguarda i morti per diarrea infantile, gastro enterite e colera indigeno; il secondo quelli per enterite, tifo, proctite e ulcera intestinale.

Morti avvenute nel periodo 1887-1901 classificate secondo le loro cause.

Segue PROSPETTO N. 4.

CAUSE DI MORTE	A N N I														
	1887	1888	1889	1890	1891	1892	1893	1894	1895	1896	1897	1898	1899	1900	1901

Segue A) Cifre effettive.

Dissenteria	6279	5140	5678	1767	337	200	203	33	148	717	230	154	131	52	66
Parassiti intestinali	5104	4716	4339	3048	2322	2209	2370	1895	1050	1127	1538	1238	1253	1206	1467
Occlusione intestinale, volvolo . .	1753	1970	2262	1958	1854	1790	2016	1912	2196	1998	2091	2214	2295	2343	2259
Ernie intestinali ed addominali	1628	1603	1535	1581	1424	1451	1441	1408	1564	1392	1319	1426	1302	1369	1436
Epatite e cirrosi	5720	6026	5924	5424	5583	5685	5123	5298	5567	5504	5202	5264	5184	5844	5092
Atrofia gialla acuta del fegato	127	126	124	101	129	129	122	119	113	120	112	97	109	90	80
Itterizia	871	1020	1135	1060	1192	1303	1360	1387	1148	1377	1440	1355	1298	1294	1396
Peritonite	4779	4653	4258	4189	4746	4703	5055	4907	5208	5246	4755	5066	4813	4981	4753
Malattie dei reni	7564	8094	7869	7922	9132	9688	10006	10194	11206	11461	11409	13370	12806	12390	12259
Malattie della vescica	2786	2366	2560	2704	2640	2755	2700	2757	3237	2509	2446	2388	2567	2529	2452
Malattie dell'utero e della vagina all'infuori del puerperio	1295	952	901	1395	1601	1729	2055	1479	1099	1011	986	713	598	613	565
Febbre puerperale	2504	2451	2106	1682	1633	1530	1774	1604	1514	1292	1199	1214	1902	1033	994
Altre malattie di gravidanza, parto e puerperio	4436	4430	4003	2713	2445	2233	2216	2444	1893	2335	2143	2016	2270	2001	1773
Asfissia ed apoplezia nel parto . .	3738	2939	2983	2280	2019	2182	2202	2188	1568	1213	1101	1000	1031	1007	848
Scelerema	3103	3079	2840	2857	2938	2859	2897	2829	2885	2877	2714	2283	2202	2262	2587
Mughetto, noma, glossite	3923	4005	3790	3698	3425	3239	3537	3046	2738	2840	2477	2492	2287	2374	2126
Pemfigo, eczema, ectima, psoriasi	1066	1175	1076	869	1056	1113	1109	974	785	797	853	805	793	782	678
Flemmone, ascesso, cancrena della pelle	3656	3228	2267	3161	3245	3503	3462	3089	2418	2647	2584	2379	2528	2286	2215
Setticemia, pioemia	1783	2179	2452	1272	1019	894	1136	1166	1379	1116	1146	1292	1268	1526	1605
Malattie delle ossa, osteomalacia . . .	1627	1584	1561	1660	1375	1214	1066	1076	968	1105	1132	1031	1059	1035	1053
Reumatismo articolare acuto	1058	834	759	886	1023	784	984	822	915	932	827	896	978	927	857
Reumatismo cronico	919	918	1013	1082	1132	1192	948	1007	943	939	837	682	764	840	775
Alcolismo cronico	434	423	426	485	463	625	646	625	473	557	504	541	555	523	414
Morti violente accidentali	11180	11356	10278	9784	10310	10146	10008	9891	8894	9628	10304	10066	10229	10184	10771
Omicidi	1547	1637	1458	1317	1407	1558	1648	1429	1487	1456	1540	1706	1417	1306	1262
Suicidi	1449	1590	1463	1652	1697	1723	1737	1732	1874	2000	1895	2059	2019	2040	2014
Morti per altre cause	26962	18485	18091	19265	21273	20818	23753	23216	11150	11558	9984	9563	9887	10737	10140
TOTALE	807055	802740	748259	772934	773300	781947	78224	758640	768817	744625	684258	721289	693992	758398	705579
Cause ignote o non specificate	21937	17691	19809	22977	22027	20832	18489	17732	14996	13504	11844	10976	9401	10519	9457
TOTALE GENERALE	828992	820431	768068	795911	795327	802779	776713	776372	783813	758129	695602	732265	703393	768917	715036

Morti avvenute nel periodo 1887-1901 classificate secondo le loro cause.

Segue PROSPETTO N. 4.

CAUSE DI MORTE	A N N I														
	1887	1888	1889	1890	1891	1892	1893	1894	1895	1896	1897	1898	1899	1900	1901

B) Cifre proporzionali a 1,000,000 di abitanti.

Vaiuolo	549	607	447	232	96	47	85	84	96	65	32	13	7	10	104
Morbillo	803	703	459	476	642	404	420	290	362	365	194	170	231	273	171
Scarlattina	494	303	215	243	240	257	214	145	122	103	123	141	140	46	36
Febbre tifoidea	939	800	768	665	631	509	488	439	498	520	491	545	466	466	361
Tifo petecchiale	64	70	15	6	1	..	2	2	..	3	1	1
Meningite epidemica	11	3	6	2	65	41	6	13	7	1	2	1	..
Difterite e crup	952	861	663	498	550	542	576	501	366	295	280	245	214	179	167
Ipertosse	376	256	409	433	295	248	222	266	277	211	250	232	245	203	212
Influenza	18	20	17	389	10	653	88	472	121	209	118	275	133	535	125
Febbri e cachessia da malaria	710	536	539	517	599	506	496	492	526	445	377	356	a) 268 69	a) 396 94	a) 324 92
Risipola infettiva	178	167	136	122	131	122	133	118	111	101	88	92	93	81	79
Tetano	35	26	25	26	20	20	22	26	31	25	24	24	23	22	20
Sifilide	64	64	69	71	73	71	77	76	74	73	70	70	73	65	60
Pustola maligna, carbonchio	24	23	18	17	21	21	19	20	20	14	15	14	14	10	10
Rabbia	3	4	4	2	3	3	3	3	2	2	3	2	2	2	2
Tubercolosi disseminata	247	310	365	297	294	280	274	279	315	247	242	244	147	72	71
Tubercolosi polmonare	1074	1079	1058	1065	1003	1015	970	1013	1015	1057	977	957	1092	1218	1112
Meningite tubercolare e idrocefalo acquisito	179	193	189	177	200	191	203	177	144	154	140	142	184	183	177
Tabes mesenterica	460	419	388	353	375	364	354	326	324	329	292	286	273	283	249
Scrofola	109	98	94	91	80	77	67	68	59	61	57	49	44	43	38
Lupo	3	2	2	2	4	4	3	2	4	3	3	3	4	4	3
Sinovite, artrite fungosa e tuberc. dello ossa	(b) 29	(b) 25	(b) 23	(b) 26	(b) 29	(b) 27	(b) 25	(b) 20	41	47	48	52	54	51	51
Male di Pott	13	13	15	10	8	13	15	15	13	13	12	13	12	10	11
Rachitide	105	93	91	100	101	106	90	80	90	100	99	88	101	109	101
Polmonite cronica	227	180	129	142	135	135	92	88	57	48	41	29	47	43	26
Asma, enfisema e congestione polmonare	235	234	204	206	182	150	129	139	109	114	92	104	122	127	107
Atrofia congenita	1763	1841	1700	1734	1787	1801	1798	1819	1747	1601	1472	1468	1430	1527	1549
Anemia, clorosi, leucocitemia	349	355	288	276	292	253	242	215	293	309	299	299	292	303	287
Marasmo senile	885	1039	963	1015	1055	1122	1070	1106	1247	1195	1153	1303	1303	1477	1423

(a) Veggasi la nota alla pagina xi.
 (b) Veggasi la nota (a) alla pagina xii.

Morti avvenute nel periodo 1887-1901 classificate secondo le loro cause.

Segue PROSPETTO N. 4.

CAUSE DI MORTE	A N N I														
	1887	1888	1889	1890	1891	1892	1893	1894	1895	1896	1897	1898	1899	1900	1901

Segue B) Cifre proporzionali a 1,000,000 di abitanti.

Ernie intestinali ed addominali	55	54	51	53	47	47	47	45	50	44	42	45	41	42	44
Epatite e cirrosi	193	202	197	179	183	185	176	170	178	175	164	165	161	165	156
Atrofia gialla acuta del fegato	4	4	4	3	4	4	4	4	4	4	4	3	3	3	2
Itterizia	29	34	38	35	39	42	44	45	37	44	45	42	40	40	43
Peritonite	161	156	142	139	156	153	164	158	166	167	150	159	150	154	146
Malattie dei reni	255	271	262	262	300	316	324	328	358	364	360	387	398	383	376
Malattie della vescica	94	79	85	89	87	90	87	89	103	80	77	75	80	78	75
Malattie dell' utero e della vagina all' infuori del puerperio	44	32	30	46	53	56	67	48	35	32	31	22	19	19	17
Febbre puerperale	85	82	70	56	54	50	57	52	48	41	38	38	41	32	31
Altre malattie di gravidanza, parto e puerperio	150	149	133	90	80	73	72	79	60	74	68	63	71	62	54
Asfissia ed apoplezia nel parto	126	99	99	75	66	71	71	70	50	39	35	31	32	31	26
Sclerema	105	103	95	94	96	93	94	91	92	91	86	72	69	70	79
Mughetto, noma, glosite	132	134	126	122	112	106	115	98	87	90	78	78	71	73	65
Pemfigo, eczema, ectima, psoriasi	36	39	36	29	35	36	36	31	25	25	27	25	25	24	21
Flemmone, ascesso, cancrena della pelle	123	108	75	105	107	114	112	99	77	84	81	75	79	71	68
Setticemia, pioemia	60	73	82	42	33	29	37	38	44	35	36	40	39	47	49
Malattie delle ossa, osteomalacia	55	53	52	55	45	40	35	35	31	35	36	32	33	32	32
Reumatismo articolare acuto	36	28	25	29	34	26	32	26	29	30	26	28	30	29	26
Reumatismo cronico	31	31	34	36	37	39	31	32	30	30	26	21	24	26	24
Alcoolismo cronico	15	14	14	16	15	20	21	20	15	18	16	17	17	16	13
Morti violente accidentali	378	381	342	323	339	331	324	318	284	306	325	315	318	315	331
Omicidi	52	55	49	44	46	51	53	46	48	46	49	53	44	40	39
Suicidi	49	53	49	55	56	56	56	56	60	63	60	64	63	63	62
Morti per altre cause	912	621	604	639	701	681	763	746	351	365	310	301	306	335	316
Totale	27252	26915	24913	25556	25392	25499	24557	24405	24566	23634	21574	22592	21593	23446	21661
Cause ignote o non specificate	741	593	659	759	728	679	599	570	479	439	358	349	293	325	290
TOTALE GENERALE	27993	27508	25572	26315	26115	26178	25156	24975	25045	24063	21932	22936	21888	23771	21951

Dal prospetto n. 4 si rileva che, in generale, le malattie infettive si vennero facendo meno gravi dal 1887 al 1901. La mortalità per *vaiuolo* ha avuto i suoi massimi nel periodo dal 1887 al 1890, dopo il quale anno essa cominciò a discendere rapidamente, tantochè negli anni 1898-1900 si ebbero pochissime vittime per questo morbo (10 morti all'anno ogni milione di abitanti); nell'anno 1901 il vaiuolo assunse di nuovo una gravità eccezionale, poichè causò 3396 morti, in cifre effettive, ossia 104 ogni milione di abitanti, che è il quoziente più alto, fra quelli osservati dal 1891 in poi. La mortalità per *morillo* discese dal quoziente 803 nel 1887 a 171 nel 1901; quella per *scarlattina* da 494 nel 1887 a 36 nel 1901; quella per *febbre tifoidea* da 939 nel 1887 a 361 nel 1901. Il *tifo petecchiale*, che nel 1887 causò 64 morti ogni milione di abitanti, e 70 nel 1888, è quasi scomparso dalle tavole necrologiche per gli anni susseguenti; la mortalità per *difterite e crup* è diminuita negli stessi anni da 952 nel 1887 a 167 nel 1901 ogni milione di abitanti; quella per *ipertosse* da 376 nel 1887 a 212 nel 1901 e quella per *febbre puerperale* da 85 nel 1887 a 31 nel 1901.

Anche la mortalità per *febbri e cachessia da malaria* presenta un miglioramento dal 1887 al 1901 (710 morti ogni milione di abitanti nel primo anno e 416 nel secondo) e la diminuzione più sensibile si è osservata nel triennio 1897-99, nel quale il numero medio annuale dei morti per *malaria* fu circa la metà di quello avutosi nel 1887.

Il *colera asiatico*, che nel 1887 aveva causato 8150 casi di morte, in cifre effettive, non ne causò alcuno negli anni corsi dal 1888 al 1892; mentre tornò a far sentire i suoi effetti nell'anno 1893, con 3040 decessi. Vi furono ancora 20 morti di colera nel gennaio del 1894 e negli anni seguenti non si verificarono casi di morte per detta malattia.

È invece aumentata la mortalità per *influenza*. Questa causa che, nei tre anni 1887-1889, aveva determinato soltanto 18 morti ogni milione di abitanti, nel 1890 aggravò la mortalità di 11,771 casi (389 per un milione di abitanti); fu gravissima nel 1892 (20,039 morti, cioè 653 ogni milione di abitanti) e nel 1894 (14,668 morti, cioè 472 ogni milione di abitanti). Fra il 1895 e il 1899 la mortalità per *influenza* scemò notevolmente, ma nel 1900 si ebbe una nuova recrudescenza, con 17,306 morti, vale a dire 535 ogni milione di abitanti, che è il quoziente più alto, dopo quello dell'anno 1892; nell'anno 1901 essa discese al quoziente di 125 morti per ogni milione di abitanti.

La mortalità per *siflide* è aumentata di anno in anno dal 1887 al 1893, ma negli otto anni susseguenti si è notata una leggiera diminuzione.

I morti per *rabbia*, che avevano superato il centinaio in ciascuno degli anni 1887, 1888 e 1889, scemarono fino a 53 nel 1895; nel 1896 la *rabbia* fu causa di 71 morti, nel 1897 di 102, nel 1898 di 66, nel 1899 di 80, nel 1900 di 63 e nel 1901 di 55. Questa serie di cifre, quantunque irregolare nel suo andamento, accenna ad una diminuzione nel numero dei morti per *rabbia* nel corso dei quindici anni di osservazione. Tale fatto può dipendere dall'efficacia dei mezzi terapeutici ora adoperati per la cura di questa malattia (sistema Pasteur); o da una più accurata vigilanza esercitata dalle amministra-

Morti avvenute nel periodo 1887-1901 classificate secondo le loro cause.

Segue PROSPETTO N. 4.

CAUSE DI MORTE	ANNI														
	1887	1888	1889	1890	1891	1892	1893	1894	1895	1896	1897	1898	1899	1900	1901

Segue B) Cifre proporzionali a 1,000,000 di abitanti.

Porpora emorragica . .	18	18	18	17	17	16	18	14	16	16	13	14	15	16	13
Scorbuto	18	17	14	13	14	16	10	9	14	11	7	9	8	8	6
Pellagra	125	117	104	122	141	140	105	97	105	98	89	125	119	117	91
Gotta	8	8	7	6	4	3	4	4	5	5	5	5	5	4	4
Diabete	17	19	18	21	22	26	23	23	25	26	28	28	32	33	33
Tumori maligni	427	423	430	427	430	426	429	445	482	491	503	511	519	522	526
Apoplessia cerebrale .	1091	1123	1052	1013	1039	1012	992	1001	1020	972	917	933	978	994	1004
Paralisi, rammolli- mento, tumori cere- brali e spinali (a) . .	29	28	28	26	24	26	26	24	58	125	145	154	153	145	138
Meningite acuta cere- brale e spinale	477	507	479	461	474	474	532	475	592	527	480	484	432	445	420
Encefalite	78	83	81	60	59	48	37	40	44	45	37	34	33	37	33
Mielite e tabe dorsale.	135	141	128	156	169	156	144	147	161	117	100	96	95	93	85
Epilessia	62	77	74	71	73	71	67	61	65	60	56	54	48	56	59
Corea	3	4	4	3	3	3	3	3	3	3	2	2	3	2	3
Eclampsia infantile . .	805	808	773	750	731	689	676	638	644	626	584	557	523	549	506
Malattie delle fosse na- sali, della trachea e laringe	88	86	82	138	126	117	126	93	57	59	57	54	60	58	58
Bronchite acuta e croma- nica	2156	2343	2162	2655	2498	2680	2388	2491	2453	2306	1966	2028	b) 1604 219	b) 1794 256	b) 1647 263
Malattie della pleura . .	159	177	146	152	144	130	127	116	117	109	94	97	93	94	90
Pneumonite acuta	2154	2441	2104	2508	2423	2470	2481	2518	2564	2492	2126	2299	c) 1364 881	c) 1298 1054	c) 1334 954
Malattie delle arterie, cangrena senile	137	138	140	158	186	190	204	185	203	188	189	219	224	234	231
Malattie delle vene . . .	10	7	6	7	7	7	8	8	6	8	7	8	6	6	5
Malattie del cuore e per- icardio	1361	1431	1375	1344	1382	1393	1352	1370	1627	1569	1501	1643	1 642	1726	1725
Gastrite	226	209	206	187	201	237	242	215	211	227	236	246	231	251	225
Enterite, diarrea, colera indigeno	3147	3140	3081	3229	3495	3382	3350	3258	3650	3428	3141	3511	d) 2859 96	d) 3504 56	d) 2997 28
Dissenteria	212	172	189	58	11	7	7	1	5	23	7	5	4	2	2
Parassiti intestinali . . .	172	158	144	101	76	72	77	61	34	36	48	39	39	37	45
Occlusione intestinale, volvolo	59	66	75	65	61	58	65	62	70	63	66	69	71	72	69

(a) Veggasi la nota (b) alla pag. XII.
 (b) Id. (c) id.
 (c) Id. (d) id.
 (d) Id. (e) id.

zioni municipali sui cani vaganti; oppure dalla circostanza che la rabbia, del pari che altre malattie infettive, può presentare da un anno all'altro forti oscillazioni nel suo grado di frequenza (1).

(1) La legge di sanità fa obbligo ai medici di denunziare alle autorità locali i casi di rabbia trasmessa all'uomo, e dai Bollettini sanitari pubblicati mensilmente dal Ministero dell'interno, si può rilevare il numero di queste denunzie. Esse furono 147 nel 1895, 173 nel 1896, 216 nel 1897, 170 nel 1898, 149 nel 1899, 166 nel 1900, e 343 nel 1901.

Se poi si confronta il numero dei morti col numero dei casi, si trova che nel 1895, su 100 casi 36 furono mortali, nel 1896 41, nel 1897 47, nel 1898 39, nel 1899 54, nel 1900 38 e nel 1901 16.

Per gli anni antecedenti al 1887 non si conosce il numero dei morti per rabbia in tutti i comuni del Regno; la statistica delle cause di morte era allora limitata ai 284 comuni capiluoghi di provincia, circondario o distretto, che complessivamente comprendono circa un quarto della popolazione del Regno. In quei comuni avvennero 29 casi di morte per rabbia nel 1881, 22 nel 1882, 28 nel 1883, 27 nel 1884, 36 nel 1885 e 29 nel 1886; in media 29 ogni anno.

Nel 1901, fra i 55 casi di morte per rabbia, 25 furono dichiarati in quel gruppo di 284 comuni, e più precisamente 20 nei 69 capiluoghi di provincia e 5 nei capiluoghi di circondario.

È però da osservare che, fra i 20 individui morti nei 69 capiluoghi di provincia, soltanto 5 contrassero la malattia nello stesso comune in cui avvenne la morte; gli altri 15 vi furono inviati già infermi da altri comuni per essere ricoverati nelle cliniche o in altri istituti speciali di cura. Nel 1900 furono dichiarati nei 69 comuni capiluoghi 14 casi di morte per rabbia, dei quali 3 appartenevano alla popolazione residente, nel 1899 33 dei quali 12 facevano parte della popolazione residente e nel 1898 23 di cui 3 residenti. I morti di rabbia negli anni antecedenti al 1898 non furono classificati secondo la residenza; non si sa quindi se anche negli anni 1881-86 la grande maggioranza dei casi registrati nei comuni capiluoghi spettasse alla popolazione avventizia curata negli ospedali.

I casi di rabbia sono, relativamente alla popolazione, molto più frequenti nelle provincie dell'Italia meridionale ed insulare che non in quelle dell'Italia settentrionale e centrale. In queste ultime le condizioni sono notevolmente migliorate nell'ultimo decennio, in confronto degli anni precedenti, per quanto si può arguire dalle due serie di cifre non perfettamente omogenee fra loro (sole città e città con comuni rurali) date nel seguente prospetto.

Compartimenti	Cifre effettive dei morti per rabbia			Cifre proporzionali ad un milione di abitanti		
	1881-86	1887-1900	1901	1881-86	1887-1900	1901
	Capiluoghi (284 comuni)	Intera regione		Capiluoghi (284 comuni)	Intera regione	
Piemonte	8	85	1	2.2	1.9	0.3
Liguria	2	20	..	1.2	1.4	..
Lombardia	26	105	5	5.4	1.8	1.2
Veneto	21	56	..	3.9	1.3	..
Emilia	19	66	4	4.2	2.0	1.6
Toscana	13	41	3	3.6	1.2	1.2
Marche	8	29	..	8.3	2.0	..
Umbria	7	21	..	8.0	2.4	..
Lazio	4	52	6	1.9	3.4	5.0
Abruzzi e Molise	3	54	3	3.1	2.8	2.1
Campania	22	168	12	4.7	3.9	3.8
Puglie	2	94	4	1.2	3.7	2.0
Basilicata	2	34	..	6.2	4.8	..
Calabria	1	66	3	0.9	3.5	2.2
Sicilia	21	212	13	3.7	4.6	3.7
Sardegna	12	90	1	15.4	8.5	1.3
REGNO	171	1 193	55	4.0	2.7	1.7

Classificando i morti per rabbia nell'anno 1901 secondo le stagioni, si nota che il maggior numero di essi si ebbe nell'estate.

Mesi	I	II	III	IV	V	VI	VII	VIII	IX	X	XI	XII
Morti nel 1901	6	2	3	5	6	2	4	10	7	4	4	2

Per sesso, i morti per rabbia nel 1901 si dividono in 45 maschi e 10 femmine, e prendendo le cifre

Variò in modo irregolare, ma con tendenza a diminuire, la mortalità per *carbonchio e pustola maligna* (da 726 morti nel 1887 a 341 nel 1901 in cifre assolute).

La mortalità per *malattie tubercolari* accenna, durante il periodo di osservazione, ad una diminuzione abbastanza sensibile. Infatti, ogni milione di abitanti, si ebbero nel 1887 2101, nel 1888 2126 e nel 1889 2119 morti per tubercolosi, considerata nelle sue varie manifestazioni; invece nel 1899 la proporzione è stata solamente di 1798 morti, nel 1900 di 1854 e nel 1901 di 1701. Tenendo divisi i casi di morte, secondo le localizzazioni della tubercolosi, si hanno, per gli anni dal 1887 al 1901, le cifre seguenti:

dell'intero periodo 1887-1901, si hanno 929 maschi (74 %) e 319 femmine (26 %). Queste ultime, sia per la forma del vestiario, sia perchè stanno più riparate in casa, sono meno esposte ai morsi di cani idrofobi.

Riguardo alle professioni, sono colpiti di preferenza gli agricoltori e, in generale gli individui che esercitano professioni all'aperto. Infatti fra i morti maschi nel 1901 si contarono 15 contadini, 2 braccianti, 1 pastore, 1 operaio, 1 fabbro, 1 vetturino, 1 mugnaio, 2 proprietari, 1 maestro elementare, 1 cameriere 1 tintore; per 2 morti non fu specificata la professione ed i rimanenti, in numero di 16, erano fanciulli sotto i 15 anni. Fra le femmine, vi erano 4 contadine, 1 casalinga e 5 fanciulle sotto 15 anni.

Finalmente rispetto all'età, ponendo a raffronto i dati del periodo 1887-91 con quelli degli anni 1898, 1899, 1900, e 1901, si forma il seguente quadro:

Età	Morti per idrofobia									
	Cifre effettive					Proporzioni ad un milione di viventi coetanei				
	1887-91	1898	1899	1900	1901	1887-91	1898	1899	1900	1901
Non oltre i 5 anni	41	4	5	5	3	2.0	1.0	1.2	1.2	0.7
Da oltre 5 a 9 anni compiuti . . .	77	13	10	14	9	4.3	3.6	2.8	3.9	2.5
» 10 a 14 »	68	13	9	7	9	4.0	3.8	2.7	2.1	2.7
» 15 a 19 »	36	10	6	5	4	2.4	3.3	2.0	1.7	1.3
» 20 a 29 »	51	3	13	7	4	2.1	0.6	2.7	1.4	0.8
» 30 a 39 »	60	5	10	5	8	3.0	1.3	2.5	1.3	2.0
» 40 a 49 »	46	6	7	5	2	2.7	1.7	2.0	1.4	0.6
» 50 a 59 »	53	3	4	7	5	3.7	1.0	1.4	2.4	1.7
» 60 a 79 »	63	8	13	7	11	4.2	2.7	4.4	2.4	3.7
Da 80 anni in su	4	1	2	1	..	3.9	4.9	9.9	4.9	..
Età ignota	1
TOTALE	499	66	80	63	55	3.1	2.0	2.4	2.0	1.7

Confrontando il numero dei morti in ciascun gruppo di età col totale dei coetanei viventi secondo il censimento del 10 febbraio 1901, si rileva che i gruppi più esposti a contrarre la rabbia sono quelli dei fanciulli fra 5 e 15 anni e quelli dei vecchi da 60 anni in su. I bambini, sotto i 5 anni, per essere meglio sorvegliati, e gli adulti fra 15 e 60 anni, perchè più in grado di difendersi, sono relativamente risparmiati.

Morti per malattie tubercolari sopra un milione di abitanti, negli anni dal 1887 al 1901.

PROSPETTO N. 5.

	1887	1888	1889	1890	1891	1892	1893	1894	1895	1896	1897	1898	1899	1900	1901
Tubercolosi disseminata . . .	247	310	365	297	294	280	274	279	315	247	242	244	147	72	71
Tisi polmonare.	1074	1079	1058	1065	1003	1015	970	1013	1015	1057	977	957	1092	1218	1112
Scrofolo disseminata e lupo.	112	100	96	93	84	81	70	70	63	64	60	52	48	47	41
Meningite tubercolare e idrocefalo acquisito	179	193	189	177	200	191	203	177	144	154	149	142	184	183	177
Tabe mesenterica e tubercolosi intestinale	460	419	388	353	375	364	354	326	324	329	292	286	273	283	249
Artrite fungosa, sinovite fungosa e tubercolosi delle ossa.	(a)29	(a)25	(a)23	(a)26	(a)29	(a)27	(a)25	(a)20	41	47	48	52	54	51	51
TOTALE	2101	2126	2119	2011	1985	1958	1896	1885	1902	1898	1759	1733	1798	1854	1701

A primo aspetto potrebbe sorgere il dubbio che il numero dei morti per malattie tubercolari fosse nel fatto superiore a quello indicato, non essendovi compresi quei casi che, pur avendo natura tubercolare, sono stati dai medici dichiarati come casi di *diarrea cronica*, di *bronchite*, di *meningite*, o di *polmonite cronica*, senza specificare se provenissero da causa tubercolare. Ma ove si consideri che i morti di *polmonite cronica*, per ogni milione di abitanti, erano stati dichiarati in numero di 227 nel 1887, di 180 nel 1888, e sono venuti gradatamente diminuendo negli anni susseguenti fino a 47 nel 1899, a 43 nel 1900 ed a 26 nel 1901; che i morti per *bronchite*, i quali nel triennio 1887-89 erano stati 2220 per ogni milione di abitanti, nel triennio 1899-1901 scesero a 1928; e che il numero dei morti per *meningite acuta* si è mantenuto quasi invariato fra il 1887 ed il 1901, si può legittimamente ritenere che la diminuzione riscontrata nel numero dei morti per malattie tubercolari non dipende dall'aver i medici negli ultimi anni di osservazione celata più spesso la diagnosi di tali malattie, sostituendovi dichiarazioni di morte per polmonite cronica o per bronchite o per meningite semplice.

Oltre ai casi di morte per tubercolosi delle ossa, sommati colle altre forme tubercolari, si contano circa 400 morti all'anno per la malattia di Pott.

Se si paragona il numero delle madri morte per malattie di gravidanza, parto e puerperio (compresa la febbre puerperale) ed il numero dei bambini morti per accidenti sopravvenuti durante il parto, col totale dei parti avvenuti nel Regno, si trova che la mortalità per queste cause è venuta scemando dal 1887 in poi.

(a) Non compresi i morti per tubercolosi delle ossa che prima dell'anno 1895 venivano classificati assieme alle morti per malattie delle ossa in genere.

**Mortalità delle gestanti e dei neonati in dipendenza del parto.
negli anni dal 1887 al 1901.**

PROSPETTO N. 6.

ANNI	NUMERO dei parti (nati vivi e nati morti)	NUMERO delle donne morte per malattie di gravidanza parto e puerperio	NUMERO dei bambini morti per accidenti sopervenuti nel parto	OGNI 1000 parti morirono		
				gestanti	neonati	
1901.	1 090 907	2 767	848	2.5	0.8	
1900.	1 100 055	3 034	1 007	2.8	0.9	
1899.	1 121 084	3 572	1 031	3.2	0.9	
1898.	1 102 373	3 230	1 000	2.9	0.9	
1897.	1 135 505	3 342	1 101	2.9	1.0	
REGNO	1896.	1 128 782	3 627	1 213	3.2	1.1
	1895.	1 125 131	3 407	1 568	3.0	1.4
	1894.	1 135 460	4 048	2 188	3.6	1.9
	1893.	1 158 552	3 990	2 202	3.4	1.9
	1890-92 . . .	3 416 431	12 236	6 481	3.6	1.9
	1887-89 . . .	3 508 892	19 930	9 660	5.7	2.8

La mortalità per *pellagra* variò, durante il periodo di osservazione, in modo irregolare; ed infatti essa diede un quoziente di 117 morti ogni milione di abitanti nella media del quadriennio 1887-1890, salì a 141 morti nel biennio successivo, che presenta così il massimo quoziente; poi diminuì notevolmente, sino all'anno 1897 nel quale si ebbe un quoziente di 89 morti per ogni milione di abitanti, che è il più basso fra tutti. Nel triennio 1898-1900 la mortalità salì nuovamente, causando 120 morti per un milione di abitanti; mentre nell'anno 1901 essa tornò a scendere fino al quoziente di 94 morti.

I morti per *diabete* furono, in cifre effettive, 490 nel 1887 e 559 nel 1888 ed aumentarono fino a 1026 nel 1899, a 1082 nel 1900 ed a 1071 nel 1901. Si notò invece una diminuzione nel numero dei morti per *gota*, da 231 nel 1887 a 129 nel 1901, in cifre assolute; e per *scorbuto*, da 532 a 205 negli stessi anni.

Le cifre dei bambini morti entro il primo mese dopo la nascita per *atrofia congenita*, si sono mantenute quasi invariate in ciascun anno del periodo 1887-95; ma diminuirono notevolmente negli anni susseguenti per la scemata mortalità infantile e per una maggiore accuratezza delle diagnosi fatte dai medici curanti. Al contrario, col prolungarsi della vita media dell'uomo, viene crescendo il numero dei morti per *marasmo senile*.

La mortalità per *tumori maligni* crebbe d'anno in anno, dapprima leggermente (427 morti ogni milione d'abitanti nel 1887 e 445 nel 1894), poscia con progressione più rapida (519 nel 1899, 522 nel 1900 e 526 nel 1901).

Se si dividono i morti per *tumori maligni*, secondo la sede del tumore, si ottengono i dati seguenti:

**Morti causate da tumori maligni localizzati o disseminati in più organi,
negli anni dal 1887 al 1901.**

PROSPETTO N. 7.

SEDE DEI TUMORI MALIGNI	MEDIA annuale		NUMERO DEI MORTI NEGLI ANNI									
	1887-89	1890-92	1893	1894	1895	1896	1897	1898	1899	1900	1901	
Tumori maligni	disseminati in più organi o di sede indeterminata	2 787	2 993	3 258	3 348	3 860	3 469	3 553	3 638	3 624	3 761	3 770
	dell'utero, vagina, ovaia.	2 403	2 375	2 203	2 240	2 522	2 384	2 498	2 524	2 578	2 564	2 501
	delle mammelle	1 013	862	879	874	870	940	909	875	916	950	863
	della vescica, uretra, pro- stata, pene, testicoli. . .	308	285	242	280	256	321	298	299	283	301	327
	della bocca, labbra, lin- gua, palato, fauci, tiroi- de, laringe, trachea . . .	437	415	473	495	698	707	842	1 024	1 145	1 059	1 095
	dello stomaco, esofago. . .	3 341	3 739	3 831	4 063	4 169	4 388	4 557	4 585	4 613	4 613	4 865
	del fegato, milza, pan- creas, intestino, peri- toneo	2 122	2 235	2 271	2 445	2 424	2 869	3 009	3 115	3 240	3 312	3 401
	delle ossa, articolazioni . .	254	79	22	64	158	284	197	125	139	237	257
	dei centri nervosi ed or- gani dei sensi.	61	44	55	32	132	120	104	145	142	76	62
	TOTALE	12 726	13 027	13 234	13 841	15 089	15 482	15 967	16 330	16 680	16 873	17 141

Una leggiera diminuzione si è osservata dal 1887 al 1901 nel numero dei morti di *apoplessia cerebrale*, di *epilessia*, di *epatite* e di *reumatismo articolare acuto e cronico*; il fatto opposto si è verificato per i *vizi di cuore*, per le malattie delle *arterie* e per malattie *dei reni*.

Sono scemate le dichiarazioni di morte per *eclampsia infantile*, da 805 per un milione d'abitanti nel 1887 a 506 nel 1901. È noto però che le convulsioni nei bambini non sono molte volte che l'accidente terminale di altre malattie, specialmente di disturbi dell'apparato digerente; e perciò la diminuzione avvertita dipende in parte dall'aver i medici assegnato una maggiore importanza alla malattia primaria che non all'accidente terminale.

Un miglioramento sensibile si è osservato dal 1887 al 1901 nella mortalità per malattie infiammatorie dell'apparato respiratorio; infatti i morti per *bronchite acuta e cronica* diedero un quoziente di 2416 ogni milione di abitanti nella media degli anni 1887-92, si mantennero intorno a questo numero fino all'anno 1895 e diminuirono notevolmente nei sei anni seguenti, nei quali il quoziente fu in media di 2014 ogni milione di abitanti.

A partire dall'anno 1899 i morti di *bronchite* furono divisi in due gruppi secondochè si trattava di una infiammazione acuta (per lo più di bronchite capillare infantile) oppure d'infiammazione cronica. Quest'ultima, che spesso si collega con neoformazioni tubercolari, è stata nella media del triennio 1899-1901, dichiarata causa di morte di 246 individui per ogni milione di abitanti.

La *polmonite crupale* e la *bronco-polmonite acuta* aggravarono la mortalità di 2350 casi in media ogni milione di abitanti negli anni 1887-92, e più ancora nel periodo 1893-96 (2514 ogni milione di abitanti), mentre negli anni susseguenti il quoziente di mortalità per questa causa è scemato fino a 2288 nel 1901. Anche per questa malattia si è fatta, a partire dal 1899, la distinzione dei morti per polmonite cruposa da quelli morti per bronco-polmonite acuta. Nella media del triennio 1899-1901, i primi risultarono nella proporzione di 1332 ed i secondi di 963 per un milione di abitanti.

I morti per *malattie della pleura* discesero da 159 ogni milione di abitanti nel 1887 a 90 nell'anno 1901.

La mortalità per *enterite, diarrea e colera indigeno* presenta, nel periodo di tempo da noi considerato, un andamento irregolare. Nell'anno 1887 essa diede un quoziente di 3147 morti ogni milione di abitanti, attorno al quale si aggirò sino al 1890; negli anni susseguenti si aggravò, tantochè nel 1895 il quoziente salì a 3650 (il più alto nel periodo), nel 1897 scese a 3141 per risalire subito nell'anno appresso a 3511 e scendere di nuovo nel 1899 a 2955, determinando così in detto anno il quoziente più basso. Nel 1900 la mortalità per le suddette cause tornò ad aggravarsi fortemente, dando un altro massimo quoziente di 3560 ogni milione di abitanti; nel 1901 essa ridiscese al quoziente di 3025.

I morti per *elmintiasi* sono stati 5104 nel 1887 in cifre effettive, e queste cifre sono diminuite gradatamente negli anni susseguenti fino a 1467 nel 1901. La diminuzione soltanto in parte è un fatto reale e dipende dall'essere in molti comuni migliorata la qualità dell'acqua potabile; ma per altra parte essa deve essere stata causata da una maggiore accuratezza dei medici nel fare le diagnosi delle malattie. Un tempo parecchi casi di malattie dell'apparato digerente nei bambini erano dai medici attribuiti alla presenza, effettiva o supposta, di vermi nell'intestino; posteriormente invece si è assegnata un'importanza secondaria alla presenza dei vermi nell'intestino, considerando come causa principale della morte i processi di fermentazione sviluppatasi nel canale digerente. Probabilmente dipende dallo stesso motivo la diminuzione che si è verificata nel numero dei morti per *dissenteria*, da 6279 nel 1887, in cifre effettive, a 66 nel 1901. Pei primi anni figuravano sotto questa rubrica molti casi di morte per diarrea, mentre negli ultimi vi furono iscritti i soli casi di dissenteria cruenta.

Questa maggiore precisione di diagnosi da parte dei medici, mentre ha fatto diminuire la cifra dei morti per eclampsia infantile, per elmintiasi e per dissenteria, ha contribuito a tener alto dal 1887 in poi il numero dei morti per diarrea e gastroenterite.

L'*alcoolismo cronico* nel 1887 causò 434 morti, in cifre assolute. Questo numero si mantenne pressochè invariato sino al 1891, ma nell'anno successivo salì improvvisamente a 625 e durante tutto il triennio 1892-94 si mantenne ugualmente alto, per ritornare nel 1895 a 473. Dal 1896 al 1900 il numero dei morti oscillò fra 504 e 557, ma nel 1901 fu soltanto di 414, ciò che dà un rapporto di 13 morti per ogni milione di abitanti, che è il più basso fra quelli osservati nel periodo 1887-1901.

Delle morti violente, siano esse dovute ad infortunio accidentale, a omicidio od a suicidio, ci occupiamo in modo particolare nel capo IV della presente Introduzione.

§ 3. — **Morti avvenute nell'anno 1901 in ciascuna provincia ed in ciascun comune capoluogo di provincia.**

Il prospetto seguente fa conoscere le morti avvenute nell'anno 1901 in ciascuna provincia ed in ciascun comune capoluogo di provincia, tanto in cifre effettive quanto in cifre proporzionali a 1000 abitanti.

Numero dei morti e quozienti di mortalità per l'anno 1901 in ciascuna provincia ed in ciascun comune capoluogo di provincia.

PROSPETTO N. 8.

PROVINCIE	MORTI DURANTE IL 1901					
	nella provincia		nel Comune capoluogo			
	cifre effettive	cifre proporzionali a 1000 abitanti	appartenenti alla popolazione			
			totale		stabile	
		cifre effettive	cifre proporzionali a 1000 abitanti	cifre effettive	cifre proporzionali a 1000 abitanti	
Alessandria	15 000	18.4	1 449	20.3	1 341	19.5
Cuneo	13 045	20.4	637	23.5	606	23.6
Novara	14 598	19.6	1 161	25.5	828	19.2
Torino	22 023	19.5	6 625	19.6	6 121	19.0
Genova	17 973	19.1	5 278	22.3	4 854	22.7
Porto Maurizio	2 815	19.7	122	17.1	116	17.2
Bergamo	12 735	27.6	1 492	31.1	1 267	28.0
Brescia	13 134	24.3	2 053	29.0	1 777	26.7
Como	13 017	22.4	957	24.5	663	18.2
Cremona	7 896	24.0	1 451	38.4	943	26.5
Mantova	6 366	20.4	914	31.3	757	27.1
Milano	35 000	24.1	10 903	22.0	9 344	19.7
Pavia	9 787	19.7	971	27.4	722	21.9
Sondrio	2 674	21.3	144	17.6	136	18.4
Belluno	3 947	20.4	423	22.5	375	20.5
Padova	8 629	19.4	1 702	20.6	1 545	19.9
Rovigo	4 758	21.4	264	23.6	201	19.2
Treviso	7 751	18.8	820	24.1	694	21.9
Udine	11 486	19.3	911	23.9	710	19.6
Venezia	8 381	20.8	3 688	24.2	3 298	22.8
Verona	8 165	19.3	1 711	23.0	1 488	21.0
Vicenza	9 053	20.2	1 176	26.2	1 044	24.5
Bologna	10 336	19.5	3 258	21.3	2 929	20.3
Ferrara	5 904	21.6	1 968	22.4	1 919	22.4
Forlì	6 066	21.5	842	19.2	829	19.4
Modena	7 412	23.4	1 690	26.0	1 544	24.8
Parma	6 493	22.0	1 627	32.9	1 239	26.7
Piacenza	5 041	20.5	1 150	31.9	760	22.6
Ravenna	4 176	17.7	1 169	18.2	1 147	18.3
Reggio nell'Emilia	6 500	23.6	1 513	25.8	1 328	23.2
Arezzo	5 896	21.6	981	22.1	876	20.2
Firenze	18 822	20.0	4 691	22.7	3 761	19.5
Grosseto	2 958	20.3	312	32.3	201	23.1
Livorno	2 605	21.0	2 129	21.7	2 055	21.9
Lucca	6 328	19.8	1 852	24.7	1 529	21.1
Massa e Carrara	4 167	21.2	556	20.9	552	21.2
Pisa	5 889	18.3	1 371	22.3	1 144	19.4
Siena	4 824	20.6	946	33.3	549	20.7

**Numero dei morti e quozienti di mortalità per l'anno 1901 in ciascuna provincia
ed in ciascun comune capoluogo di provincia.**

Segue PROSPETTO N. 8.

PROVINCIE	MORTI DURANTE IL 1901					
	nella provincia		nel Comune capoluogo			
	cifre effettive	cifre proporzionali a 1000 abitanti	appartenenti alla popolazione			
			totale		stabile	
			cifre effettive	cifre proporzionali a 1000 abitanti	cifre effettive	cifre proporzionali a 1000 abitanti
Ancona	6 193	20.4	1 087	19.1	1 021	18.6
Ascoli Piceno	4 676	19.0	553	19.1	543	19.2
Macerata	5 240	20.2	475	20.8	427	19.4
Pesaro e Urbino	5 597	22.0	577	22.9	526	21.5
Perugia	14 095	21.1	1 493	24.2	1 309	21.8
Roma	24 740	20.5	9 390	20.1	7 487	17.8
Aquila degli Abruzzi	9 011	22.7	471	22.2	465	23.0
Campobasso	9 451	25.8	381	25.3	368	26.1
Chieti	7 920	21.3	632	23.9	622	24.2
Teramo	5 738	18.6	540	21.9	535	22.5
Avellino	9 172	22.8	584	24.6	533	23.5
Benevento	5 714	22.2	594	24.0	583	24.4
Caserta	17 359	22.1	762	23.3	723	22.8
Napoli	30 312	26.2	14 899	26.4	14 380	26.5
Salerno	13 209	23.4	1 012	23.5	995	24.0
Bari delle Puglie	21 215	25.5	1 715	22.0	1 681	22.1
Foggia	13 188	30.9	1 757	32.8	1 640	30.9
Lecce	18 641	26.2	585	17.8	571	18.1
Potenza	12 774	26.0	301	18.6	283	17.9
Catanzaro	11 434	24.0	894	28.0	855	27.7
Cosenza	9 513	20.4	424	19.6	366	18.1
Reggio di Calabria	10 420	24.2	1 086	24.4	1 068	24.6
Caltanissetta	8 684	26.4	949	21.7	935	21.8
Catania	16 039	22.6	3 210	21.3	2 923	20.0
Girgenti	9 485	25.4	631	25.1	598	24.5
Messina	10 997	20.1	3 029	20.1	2 929	20.3
Palermo	17 267	21.9	6 183	19.9	5 883	19.4
Siracusa	10 727	25.0	682	21.1	662	21.1
Trapani	7 612	20.6	1 014	16.9	964	16.3
Cagliari	10 650	22.0	1 104	20.4	1 054	20.2
Sassari	6 313	20.4	893	23.3	868	23.4
Regno	715 036	22.0	128 814	22.8	114 989	21.4

I quozienti massimi di mortalità, nell'anno 1901, si ebbero nelle provincie di Foggia (30.9 ogni 1000 abitanti), di Bergamo (27.6), di Caltanissetta (26.4), di Napoli e di Lecce (26.2), di Potenza (26.0), di Campobasso (25.8), di Bari delle Puglie (25.5), di Girgenti (25.4) e di Siracusa (25.0). I quozienti minimi furono dati dalle provincie di Ravenna con 17.7 ogni 1000 abitanti, di Pisa (18.3), di Alessandria (18.4), di Teramo (18.6), di Treviso (18.8), di Ascoli Piceno (19.0), di Genova (19.1), di Udine e di Verona (19.3), di Padova (19.4), di Torino e di Bologna (19.5), di Novara (19.6), di Porto Maurizio e di Pavia (19.7) e di Lucca (19.8). Da tali quozienti si deduce che, nell'anno 1901, la mortalità nell'Italia meridionale è stata più alta di quella verificatasi nell'Italia settentrionale e centrale, e questo fatto si è osservato anche nelle statistiche degli anni anteriori al 1901.

Confrontando fra loro i 69 comuni capiluoghi di provincia, si osservano differenze notevoli nei quozienti di mortalità. Dalle cifre massime di 38.4 morti ogni 1000 abitanti nella città di Cremona, di 33.3 in Siena, di 32.9 in Parma, di 32.8 in Foggia, di 32.3 in Grosseto, di 31.9 in Piacenza, di 31.3 in Mantova e di 31.1 in Bergamo, si scende alle cifre minime di 16.9 morti su 1000 abitanti nel comune di Trapani, di 17.1 in quello di Porto Maurizio, di 17.6 in Sondrio, di 17.8 in Lecce, di 18.2 in Ravenna, di 18.6 in Potenza, di 19.1 in Ancona ed in Ascoli Piceno, di 19.2 in Forlì, di 19.6 in Torino ed in Cosenza e di 19.9 in Palermo. Questi quozienti di mortalità sono stati calcolati ragguagliando il numero totale delle morti avvenute in ciascun Comune, comprese quelle verificatesi nella popolazione avventizia o con dimora occasionale, a 1000 abitanti pure della popolazione totale. Perciò nelle città ove trovansi grandi istituti ospitalieri civili e militari ed altre case di ricovero che servono per l'assistenza anche di persone dimoranti nei Comuni finitimi, i quozienti così calcolati sono, come già si è accennato, aggravati dai contingenti portati dalla popolazione di altri Comuni. Per rappresentare in modo più prossimo al vero le condizioni di salubrità dei grandi centri di popolazione, abbiamo perciò creduto opportuno di calcolare separatamente i quozienti relativi alla sola popolazione stabile o avente dimora abituale nel Comune, sottraendo all'uopo dal totale della popolazione presente la popolazione avventizia o con dimora occasionale e del numero totale dei morti quelli che non erano registrati nella popolazione stabile del Comune stesso. Facendo questa sottrazione si trova, per esempio, che il quoziente di mortalità del Comune di Siena si riduce da 33.3 a 20.7; quello di Cremona da 38.4 a 26.5; quello di Piacenza da 31.9 a 22.6; quello di Grosseto da 32.3 a 23.1; quello di Novara da 25.5 a 19.2; quello di Como da 24.5 a 18.2; quello di Parma da 32.9 a 26.7, ecc.

Infine, nel confrontare i quozienti di mortalità per provincie, si deve anche tener presente che essi risentono l'influenza di un fatto demografico d'indole opposta a quello che studiamo, cioè delle nascite; perchè dove sono alti i quozienti di natività, sono d'ordinario anche alti quelli di mortalità, per il grande numero di bambini che soccombono nei primi anni di vita.

Più innanzi, nei prospetti XI, XII, XIII e XIV, si trovano particolareggiate notizie sulla mortalità dei bambini fino a un anno e fino a 5 anni, le quali danno la misura in cui

questo fenomeno si manifesta nel nostro paese. Ma per determinare l'influenza suaccennata occorrerebbe porre le cifre della mortalità infantile in relazione colle nascite, per ciascuna provincia, poichè soltanto ravvicinando questi due quozienti dei morti di qualsiasi età e dei morti di età non superiore a un anno si potrebbe valutare l'azione della natività più o meno alta sulle cifre della prima serie; però non è qui il luogo di farlo (a).

§ 4. — Distribuzione geografica di alcune malattie, specialmente infettive, negli anni 1899, 1900 e 1901.

Per la singolare importanza delle malattie infettive, come indice delle condizioni igieniche generali e locali, stimiamo utile di mettere in evidenza dove siano state più frequenti e dove meno quelle forme morbose che nel nostro paese hanno una maggior diffusione. A ciò è inteso il prospetto seguente, in cui è indicato, in cifre effettive ed in cifre proporzionali a 100,000 abitanti, il numero dei morti per *vaiuolo*, per *morbillo*, per *scarlattina*, per *difterite* e *crup*, per *febbre tifoidea*, per *ipertosse*, per *febbri da malaria*, per *sifilide*, per *pustola maligna* e *carbonchio*, per *febbre puerperale*, per *pellagra*, per *tubercolosi disseminata* e *sue manifestazioni locali* e per *polmonite acuta*, nei singoli compartimenti del Regno, durante gli anni 1899, 1900 e 1901.

(a) Chi voglia compiere questo studio comparativo ne troverà gli elementi che qui mancano nella pubblicazione annuale di questa stessa Direzione che intitolasi per gli anni anteriori al 1901 " *Movimento dello stato civile* „ ed a partire da quell'anno " *Movimento della popolazione secondo gli atti dello stato civile* „.

Morti per alcune malattie infettive e per

PROSPETTO N. 9.

COMPARTIMENTI	Totale dei morti per qualsiasi causa			Valuolo			Morbilli		
	1901	1900	1899	1901	1900	1899	1901	1900	1899
Piemonte	64 666	73 739	66 248	39	56	23	229	1 374	420
Liguria	20 788	22 609	19 800	76	2	5	89	270	206
Lombardia	100 609	99 703	94 373	44	26	22	1 136	1 548	1 144
Veneto	62 170	64 222	60 461	23	6	15	461	747	925
Emilia	51 928	55 818	52 611	8	11	16	432	343	402
Toscana	51 489	54 966	50 716	4	34	1	173	351	416
Marche	21 706	25 114	22 753	19	..	1	157	93	66
Umbria	14 095	14 858	12 957	3	166	45	53
Lazio	24 740	27 713	23 372	14	5	1	193	713	104
Abruzzi e Molise	32 120	34 510	33 938	61	2	..	361	279	558
Campania	75 766	80 691	72 996	2879	162	11	655	1 333	635
Puglie	53 044	52 327	48 751	14	3	19	425	147	740
Basilicata	12 774	14 754	12 010	22	..	3	149	246	120
Calabrie	31 367	37 177	30 986	41	4	81	311	257	144
Sicilia	80 811	90 697	81 877	146	2	4	595	974	1 211
Sardegna	16 963	20 019	19 544	3	3	12	30	107	289
REGNO	715 036	768 917	703 393	3396	316	214	5 562	8 827	7 433

A) Cifre

effettive.

Scarlattina			Difterite e erup			Febbri da malaria						Febbre tifoidea		
1901	1900	1899	1901	1900	1899	1901		1900		1899		1901	1900	1899
						Febbri da malaria	Cachessia palustre	Febbri da malaria	Cachessia palustre	Febbri da malaria	Cachessia palustre			
17	62	69	532	609	693	110	19	123	22	150	12	539	739	845
24	8	6	159	131	122	9	1	6	1	12	2	159	193	215
26	50	51	1 568	1 584	1 886	180	41	188	36	239	49	1 647	1 921	2 000
75	101	184	664	594	729	214	47	238	53	229	52	1 030	1 125	929
63	51	151	489	439	503	143	51	165	48	160	41	640	895	892
135	154	51	552	642	584	206	81	252	62	149	47	1 089	1 252	1 410
37	27	49	81	120	104	22	4	27	3	26	7	326	436	524
14	3	3	94	121	128	19	8	30	10	27	4	266	317	318
11	19	10	101	135	94	334	136	552	172	407	122	454	622	518
75	156	611	122	136	259	463	112	559	137	310	75	542	735	701
120	91	418	265	263	317	636	186	939	238	618	182	1 004	1 384	1 385
146	331	1 744	229	260	301	2 361	620	2 349	513	1 159	296	1 155	1 566	1 355
84	97	309	65	33	70	610	257	826	318	397	146	168	235	228
187	157	122	177	162	211	1 133	384	1 342	396	752	278	597	865	838
149	175	705	309	515	812	2 772	804	3 375	699	2 100	614	2 018	2 598	2 623
2	1	4	37	46	80	1 340	255	1 864	342	1 870	279	114	177	182
185	1 483	4 487	5 444	5 790	6 893	10 552	3 006	12 815	3 050	8 605	2 206	11 748	15 060	14 963

B) Cifre proporzionali

per 100,000 abitanti.

Piemonte	1 946	2 228	2 010	1	2	1	7	42	13
Liguria	1 921	2 110	1 865	7	8	25	19
Lombardia	2 341	2 339	2 230	1	1	1	26	36	27
Veneto	1 979	2 056	1 946	1	15	24	30
Emilia	2 119	2 291	2 171	1	18	14	17
Toscana	2 013	2 166	2 012	..	1	..	7	14	17
Marche	2 041	2 376	2 166	2	15	9	6
Umbria	2 105	2 237	1 966	25	7	8
Lazio	2 054	2 334	1 994	1	16	60	9
Abruzzi e Molise	2 224	2 401	2 372	4	25	19	39
Campania	2 393	2 560	2 326	91	5	..	21	42	20
Puglie	2 694	2 687	2 528	1	..	1	22	8	38
Basilicata	2 603	3 000	2 433	4	..	1	30	50	24
Calabrie	2 285	2 720	2 277	3	..	6	23	19	11
Sicilia	2 279	2 584	2 353	4	17	28	35
Sardegna	2 136	2 540	2 498	2	4	14	37
REGNO	2 195	2 377	2 189	10	1	1	17	27	23

1	2	2	16	18	21	3	1	4	1	5	..	16	22	26
2	1	1	15	12	11	1	..	1	..	1	..	15	18	20
1	1	1	36	37	45	4	1	4	1	6	1	38	45	47
2	3	6	21	19	23	7	1	8	2	7	2	33	36	30
3	2	6	20	18	21	6	2	7	2	7	2	26	37	37
5	6	2	22	25	23	8	3	9	2	6	2	43	49	56
5	3	5	8	11	10	2	..	3	..	2	1	31	41	50
2	14	18	19	3	1	5	2	4	1	40	48	48
1	2	1	8	11	8	28	11	46	14	35	10	38	52	44
5	11	43	8	9	18	32	8	39	10	22	5	37	51	49
4	3	13	8	8	10	20	6	30	8	20	6	32	44	44
7	17	90	12	13	16	120	31	121	26	60	15	59	80	70
17	20	63	13	7	14	124	52	168	65	80	30	34	48	46
14	11	9	13	12	16	83	28	98	29	55	20	43	63	62
4	5	20	9	15	23	78	23	96	20	60	18	57	74	75
..	..	1	5	6	10	169	32	236	43	239	36	14	22	23
4	5	11	17	18	21	32	9	40	9	27	7	36	47	47

Morti per alcune malattie infettive e per

Segue PROSPETTO N. 9.

COMPARTIMENTI	Ipertosse			Sifilide			Pustola maligna, carbonchio		
	1901	1900	1899	1901	1900	1899	1901	1900	1899
Piemonte	696	781	821	75	98	109	9	13	17
Liguria	242	178	175	76	49	48	6	5	10
Lombardia	1 298	1 029	1 032	163	193	267	11	6	11
Veneto	1 431	637	1 297	95	98	95	6	8	11
Emilia	518	742	738	101	115	138	9	6	11
Toscana	446	456	655	71	103	102	18	13	14
Marche	226	315	454	39	46	34	4	3	5
Umbria	257	117	186	44	42	40	7	9	13
Lazio	174	116	247	180	174	176	19	14	26
Abruzzi e Molise	166	171	338	116	104	140	18	11	25
Campania	248	300	440	334	367	422	48	55	66
Puglie	165	271	166	132	148	131	36	33	52
Basilicata	40	109	36	27	39	31	28	35	34
Calabria	287	392	270	176	182	184	55	44	66
Sicilia	594	497	604	305	328	403	47	52	71
Sardegna	128	454	427	31	31	34	20	23	29
REGNO	6 916	6 365	7 886	1 965	2 117	2 354	341	330	461

A) Cifre

Piemonte	21	24	25	2	3	3	1
Liguria	22	17	16	7	5	5	1	..	1
Lombardia	30	24	24	4	5	6
Veneto	46	20	42	3	3	3
Emilia	21	30	30	4	5	6
Toscana	17	18	26	3	4	4	1	1	1
Marche	21	30	43	4	4	3
Umbria	38	18	28	7	6	6	1	1	2
Lazio	14	10	21	15	15	15	2	1	2
Abruzzi e Molise	11	12	24	8	7	10	1	1	2
Campania	8	10	14	11	12	13	2	2	2
Puglie	8	14	9	7	8	7	2	2	3
Basilicata	8	22	7	6	8	6	6	7	7
Calabria	21	29	20	13	13	14	4	3	5
Sicilia	17	14	17	9	9	12	1	1	2
Sardegna	16	58	55	4	4	4	3	3	4
REGNO	21	20	25	6	7	7	1	1	1

B) Cifre proporzionali

pellagra negli anni 1899, 1900 e 1901.

Febbre puerperale			Pellagra			Tubercolosi disseminata e sue manifestazioni locali			Polmonite acuta					
1901	1900	1899	1901	1900	1899	1901	1900	1899	1901		1900		1899	
									Polmo- nite crupale	Bronco- polmonite acuta	Polmo- nite crupale	Bronco- polmonite acuta	Polmo- nite crupale	Bronco- polmonite acuta
96	114	125	79	133	158	5 874	6 281	6 047	4 327	3 167	4 721	4 042	4 911	2 947
37	33	35	5	2	6	2 375	2 633	2 536	1 460	1 729	1 438	2 064	1 418	1 533
154	147	194	784	827	1 038	9 240	9 627	9 192	5 904	4 662	5 412	4 374	6 074	3 655
94	77	101	965	1 288	1 189	5 748	6 412	5 923	2 889	2 489	2 809	2 474	3 090	2 340
84	89	98	523	812	812	4 410	5 014	4 609	2 776	2 529	2 457	2 612	2 744	2 295
66	57	92	159	186	189	4 960	5 403	5 430	2 971	2 404	2 664	2 756	2 930	2 165
32	21	44	250	316	242	1 506	1 624	1 591	862	697	829	966	884	729
19	26	31	231	182	176	1 015	1 007	926	641	516	698	634	762	476
35	41	47	39	28	20	2 329	2 562	2 451	1 729	1 128	1 496	1 280	1 645	766
48	52	66	15	9	3	2 016	2 182	2 284	1 573	1 241	1 583	1 406	1 919	1 296
76	69	102	2	3	1	4 772	5 260	5 269	4 612	4 198	4 725	5 131	4 969	4 214
62	71	95	2	..	2	3 449	3 566	3 530	4 160	2 058	2 835	1 616	3 071	1 762
12	22	31	..	1	..	496	546	526	834	465	701	581	804	432
50	73	77	..	1	..	1 502	1 655	1 464	2 026	1 147	2 360	1 331	2 243	1 259
95	95	112	4 277	4 763	4 560	5 180	2 163	5 676	2 354	4 807	1 988
34	46	52	1 436	1 434	1 418	1 509	489	1 592	484	1 575	452
994	1 033	1 302	3 054	3 788	3 836	55 405	59 969	57 756	43 453	31 082	41 996	34 105	43 846	28 309

effettive.

a 100,000 abitanti.

3	3	4	2	4	5	177	190	183	130	95	143	122	149	89
3	3	3	1	219	246	239	135	160	134	193	134	144
4	3	5	18	19	25	215	226	217	137	108	127	103	144	86
3	2	3	31	41	38	183	205	191	92	79	90	79	99	75
3	4	4	21	33	34	180	206	190	113	103	101	107	113	95
3	2	4	6	7	7	194	213	215	116	94	105	109	116	86
3	2	4	24	30	23	142	154	151	81	66	78	91	84	69
3	4	5	35	27	27	152	152	140	96	77	105	95	116	72
3	3	4	3	2	2	193	216	209	144	94	126	108	140	65
3	4	5	1	1	..	140	152	160	109	86	110	98	134	91
2	2	3	151	167	168	146	133	150	163	158	134
3	4	5	175	183	183	211	105	146	83	159	91
2	4	6	101	111	107	170	95	143	118	163	88
4	5	6	109	121	108	148	84	173	97	165	93
3	3	3	121	136	131	146	61	162	67	138	57
4	6	7	181	182	181	190	62	202	61	201	58
3	3	4	9	12	12	170	185	180	133	95	130	105	136	88

Osservando la frequenza delle morti causate dalle varie malattie infettive, durante l'anno 1901, si trova che il *vaiuolo* inferì principalmente nella Campania, dove esso fu causa di 2879 decessi, pari a 91 ogni 100,000 abitanti. Negli altri compartimenti l'epidemia vaiuolosa fu meno grave; nella Liguria si ebbero 7 morti di vaiuolo per 100,000 abitanti, negli Abruzzi, nella Basilicata e nella Sicilia 4 e nelle Calabrie 3. L'Emilia, la Toscana, l'Umbria e la Sardegna furono, si può dire, immuni da questa infezione.

Il *morbillo* dominò particolarmente nella Basilicata (30 morti ogni 100,000 abitanti), nella Lombardia (26), nell'Umbria e negli Abruzzi (25), nelle Calabrie (23), nelle Puglie (22) e nella Campania (21).

La *scarlattina* inferì principalmente nella Basilicata (17 morti ogni 100,000 abitanti), e nelle Calabrie (14). I quozienti minimi di mortalità per questa causa si ebbero nel Piemonte, nella Lombardia, nel Lazio (1), nella Liguria, nel Veneto e nell'Umbria (2). La Sardegna fu, si può dire, immune da questa infezione.

La *difterite* fu grave in Lombardia (36), in Toscana (22); nel Veneto (21) e nell'Emilia (20); causò poche morti nella Sardegna (5), nelle Marche, nel Lazio, negli Abruzzi e nella Campania (8) e nella Sicilia (9). Nelle cifre suddette sono compresi anche i morti per *laringite crupale*.

La *febbre tifoidea* fece maggiori vittime nelle Puglie (59 morti ogni 100,000 abitanti), nella Sicilia (57), nella Toscana e nelle Calabrie (43). Le proporzioni più basse si ebbero nella Sardegna (14), nella Liguria (15) e nel Piemonte (16).

Le morti per *ipertosse* furono numerose nel Veneto (46), nell'Umbria (38) e nella Lombardia (30), e meno frequenti nella Campania, Puglie e Basilicata (8), negli Abruzzi (11) e nel Lazio (14).

Le *febbri da malaria* e la *cachessia palustre*, che nelle provincie situate a nord del parallelo di Roma causarono pochissime morti, nella Sardegna ne causarono 201 ogni 100,000 abitanti, nella Basilicata 176, nelle Puglie 151, nelle Calabrie 111, nella Sicilia 101, negli Abruzzi 40, nel Lazio 39 e nella Campania 26.

La *sifilide* cagionò un numero relativamente più grande di morti, massime nell'infanzia, nel Lazio (15) (a), nelle Calabrie (13) e nella Campania (11) ed un minor numero in Piemonte (2), nel Veneto e nella Toscana (3), nella Lombardia, nell'Emilia, nelle Marche e nella Sardegna (4).

Le morti per *pustola maligna* furono più frequenti in Basilicata (6), nelle Calabrie (4) e nella Sardegna (3); e rarissime, per contro nelle provincie dell'Italia settentrionale.

Le morti per *febbre puerperale* si presentano presso a poco colla stessa frequenza nei diversi compartimenti. In complesso avvennero nella proporzione di 3 ogni 100,000 abitanti.

Le *affezioni tubercolari* (sotto la quale rubrica sono comprese le morti per *tubercolosi disseminata* in più organi, per *tisi polmonare*, per *meningite tubercolare* e *idrocefalo*

(a) Conviene rammentare, quando si parla del Lazio, che si indica il territorio della sola provincia di Roma, nella quale la città capitale comprende circa la metà della popolazione totale, onde questo compartimento male si può confrontare con quelli che hanno una superficie più estesa, in cui prevale, per numero, la popolazione rurale.

acquisito, per *scrofolà disseminata* e per *lupo*, per *tabe mesenterica* e *tubercolosi intestinale*, per *sinovite* e *artrite fungosa*, e per *tubercolosi delle ossa*) diedero quozienti più alti di mortalità, nella Liguria (219 morti ogni 100,000 abitanti), nella Lombardia (215), nella Toscana (194) e nel Lazio (193); e più bassi nella Basilicata (101), nelle Calabrie (109) e nella Sicilia (121).

Le morti per *polmonite crupale* e per *bronco polmonite acuta*, dominarono più che altrove nelle Puglie (316 morti ogni 100,000 abitanti), nella Liguria (295), nella Campania (279), nella Basilicata (265) e nella Sardegna (252) e meno nelle Marche (147), nel Veneto (171), nell'Umbria (173) e negli Abruzzi (195).

Fin qui ci siamo occupati delle infezioni più frequenti. Ma stimiamo utile aggiungere per lo stesso anno 1901 qualche cenno anche sulla distribuzione territoriale di due altre malattie, le quali hanno un'importanza singolare per lo studio della geografia medica italiana e sono la *pellagra* e l'*alcoolismo* cronico ed acuto.

La *pellagra* è malattia quasi esclusiva dell'Italia settentrionale e centrale. Infatti i morti per questa causa avvennero nella proporzione di 35 ogni 100,000 abitanti nell'Umbria, di 31 nel Veneto, di 24 nelle Marche, di 21 nell'Emilia e di 18 nella Lombardia, mentre nel Lazio scesero a 3, negli Abruzzi ad 1 e nei compartimenti dell'Italia meridionale furono rarissimi (nella Campania 2 e nelle Puglie 2, in cifre assolute). Anche nella Liguria pochi furono i casi di morte per pellagra; nel Piemonte e nella Toscana, la mortalità per detta causa si mantenne bassa in confronto a quella che si osservò negli altri compartimenti dell'Italia settentrionale e centrale.

I morti per *alcoolismo* cronico furono 414 ed i morti per infortuni causati dall'ubriachezza 22; i quozienti di mortalità più alti nell'anno 1901, si notarono nel Veneto, nella Liguria, nella Lombardia, nel Piemonte, nel Lazio e nella Sardegna; i più bassi nella Sicilia, nelle Puglie, nelle Calabrie, negli Abruzzi, nella Toscana, nella Campania e nell'Emilia.

Nel prospetto seguente sono posti a raffronto i dati dell'anno 1901 con quelli di ciascuno degli anni dal 1897 al 1900 e dei due quinquenni 1887-91 e 1892-96.

Media annuale dei morti per alcoolismo cronico e per infortunio causato da ubriachezza in rapporto ad 1 milione di abitanti.

PROSPETTO N. 10.

ANNI	Piemonte	Liguria	Lombardia	Veneto	Emilia	Toscana	Marche	Umbria	Lazio	Abruzzi	Campania	Puglie	Basilicata	Calabria	Sicilia	Sardegna	REGNO
1887-91.	19.4	35.4	25.5	25.4	12.7	10.1	30.2	13.5	16.1	7.6	5.4	9.0	6.3	10.4	9.6	27.6	16.2
1892-96.	27.7	42.4	34.2	29.4	17.5	13.5	31.8	12.9	13.1	8.4	6.6	8.6	11.1	9.6	9.3	27.1	19.5
1897.	26.6	34.5	32.9	25.0	17.5	9.3	25.1	10.8	14.0	7.8	4.5	4.8	10.1	5.2	7.0	15.6	16.8
1898.	28.0	30.4	30.9	29.4	11.6	16.4	23.9	12.2	23.3	3.5	5.8	5.2	8.1	9.6	7.3	14.2	17.5
1899.	26.7	21.7	30.0	33.8	18.2	12.7	31.4	16.7	18.8	11.2	4.5	7.3	6.1	5.9	5.5	28.1	18.1
1900.	25.7	36.4	30.0	32.3	11.9	9.1	21.8	9.0	13.5	5.6	5.1	5.6	..	7.3	6.6	31.7	16.8
1901.	17.8	25.0	20.9	32.5	7.3	6.6	13.2	12.0	16.6	6.2	6.9	5.1	12.2	5.8	3.7	16.4	13.4

§ 5. — **Influenza delle stagioni sulla mortalità.**

Nella tavola II le morti determinate dalle malattie più frequenti sono state classificate secondo i trimestri in cui avvennero i decessi.

Prese complessivamente le morti per qualsiasi causa, la massima mortalità si è nel 1901 verificata nel 1° trimestre, la minima nel 2°. Furono particolarmente frequenti nei mesi invernali le morti per debolezza congenita, marasmo senile, morbillo, difterite e crup, influenza, eclampsia infantile, bronchite acuta e cronica, polmonite crupale e bronco polmonite acuta, malattie del cuore, apoplezia cerebrale e diabete. In primavera (2° trimestre) ebbero il sopravvento le morti per ipertosse, meningite semplice, pellagra e suicidio. In estate (3° trimestre) le morti per affezioni tubercolari, anemia e clorosi, gastrite, gastroenterite, epatite, vaiuolo, febbre tifoidea, febbri da malaria e cachessia palustre, tumori maligni, per cause violente accidentali, per omicidio; vi si mantenne pure molto elevata la mortalità per pellagra. In autunno (4° trimestre) dominò la scarlattina, continuò l'epidemia di vaiuolo e, in generale, la nosografia riprese i caratteri che aveva nella stagione invernale.

§ 6. — **Cause di morte predominanti in ciascun sesso.**

Nel prospetto n. 11, le morti causate dalle malattie più frequenti, sono state classificate secondo il sesso e l'età dei defunti. Nello stesso prospetto sono indicate le cifre proporzionali dei morti per le malattie suddette a 1000 morti del rispettivo gruppo di età, avvenute per qualunque causa.

Morirono nel 1901, in tutto il Regno, 363,417 maschi e 351,619 femmine; nella ragione cioè di 103 maschi ogni 100 femmine: nel 1900 tale proporzione fu di 102.

Quantunque muoiano ogni anno più maschi che femmine, pure parecchie malattie sono più esiziali per queste ultime, senza parlare delle malattie che sono proprie soltanto della donna.

Morirono nel 1901 più femmine che maschi per febbre tifoidea, per ipertosse, per malattie tubercolari, per anemia e clorosi, per tabe senile, per tumori maligni, per vizi di cuore, per peritonite ed idrope-ascite, per ustioni.

Furono invece più frequenti nei maschi le morti di bambini nell'atto del parto e quelle per vizi congeniti; le morti per febbri da malaria, per pellagra, per apoplezia, per encefalite e mielite, per polmonite acuta, per ateromasia arteriosa, per epatite, per malattie degli organi urinari, per sclerema, per alcoolismo e le morti violente per cause accidentali, per suicidio e per omicidio.

Gli stessi fatti sono risultati dalle statistiche degli anni 1887 e seguenti.

§ 7. — **Cause di morte predominanti nelle diverse età.**

Nelle tavole analitiche i morti sono stati divisi, secondo l'età, in 25 gruppi, cioè dalla nascita a meno di 1 mese, da 1 mese a meno di 1 anno, e poi d'anno in anno fino al

5° anno e per gruppi di cinque in cinque anni pel rimanente della scala; nell'ultimo gruppo furono collocati gli individui di età ignota. Ma nelle notizie riassuntive che formano oggetto di questa introduzione, la classificazione dei morti per età è fatta in otto gruppi, e cioè dalla nascita a non oltre 1 anno, da oltre 1 anno a 4 compiuti, da oltre 5 a 9 compiuti, da oltre 10 a 19 compiuti, da oltre 20 a 39 compiuti, da oltre 40 a 59 compiuti, da oltre 60 a 79 compiuti e da 80 anni in su.

Esaminando le proporzioni dei morti classificati per malattie, a 1000 morti per qualsiasi malattia in ciascun gruppo di età, si nota quanto segue:

Nel gruppo dei maschi dalla nascita a non oltre 1 anno sono più numerose le morti per immaturità e debolezza congenita (286.7 ogni 1000 morti), per diarrea infantile e gastro-enterite (241.4) e per malattie infiammatorie dell'apparato respiratorio che, complessivamente, causarono 193.3 morti ogni 1000, così ripartiti: 138.0 per bronchite acuta, 33.7 per bronco-polmonite acuta e 21.6 per polmonite crupale. Vengono in seguito le morti per eclampsia (69.2), quelle per gastrite (21.5), quelle per affezioni tubercolari (19.4) e quelle per meningite semplice cerebrale e spinale (19.5). Le febbri infettive esantematiche, vaiuolo, morbillo, scarlattina e risipola, causarono, in questa età, 18.6 morti su 1000.

Nel gruppo da oltre 1 a 4 anni compiuti (maschi) tengono il primo posto le morti per diarrea infantile e gastro-enterite (282.2 per 1000 morti), vengono in seguito le malattie dell'apparato respiratorio comprendenti la bronchite acuta (141.4), la bronchite cronica (1.1), la bronco-polmonite acuta (61.7) e la polmonite crupale (35.3); quindi le affezioni tubercolari (62.7), le febbri eruttive, vaiuolo, morbillo, scarlattina e risipola (52.1), la meningite (40.5), le convulsioni (39.6), le febbri da malaria con la cachessia palustre (34.5), la difterite col crup (32.5), l'ipertosse (27.3) e l'anemia (26.4).

Nel gruppo da oltre 5 a 9 anni compiuti (maschi) predominano le morti per malattie tubercolari con 130.2 per ogni 1000 morti, la diarrea e l'enterite con 107.2, la meningite semplice cerebrale e spinale con 83.5 e le malattie infiammatorie dell'apparato respiratorio con 145.1, le quali comprendono la bronchite acuta con 54.1, la bronchite cronica con 7.7, la polmonite crupale con 39.1, la bronco-polmonite acuta con 38.9 e la pleurite con 5.3. Seguono la difterite e crup con 60.1, la febbre tifoidea con 57.3, la febbre da malaria con 54.9, la cachessia palustre con 11.3, le febbri eruttive con 57.1, le morti violente accidentali con 44.8 e le malattie dei reni con 37.9, probabilmente come successione morbosa di malattie infettive acute.

Nel gruppo da oltre 10 a 19 anni compiuti (maschi) prevalgono le morti per malattie tubercolari (237.5 ogni 1000 morti) e quelle per malattie infiammatorie dell'apparato respiratorio, le quali diedero 130.4 morti ogni 1000, così ripartite: bronchite acuta 23.7, bronchite cronica 3.5, polmonite crupale 70.6, bronco-polmonite acuta 24.0 e pleurite 8.6. Vengono in seguito la febbre tifoidea (93.0), le morti violente per cause accidentali (71.1) e la meningite (64.4). La diarrea e la gastro-enterite sono rappresentate in questo gruppo da 48.7 morti su 1000; l'enterite e la tiflite da 1.3, la febbre malarica da 44.9 e la cachessia palustre da 9.2, le malattie del cuore da 48.5, la peritonite da 23.7, le malattie dei reni da 22.8 e le quattro febbri eruttive da 18.8. Osservando la mortalità

delle femmine, in questo gruppo di età, si nota che su 1000 di esse, più di un terzo muoiono per affezioni tubercolari.

Delle morti che avvengono fra 20 e 39 anni compiuti (maschi), circa un terzo sono attribuite alle affezioni tubercolari (326.8 su 1000 morti); vengono in seguito le malattie dell'apparato respiratorio con 195.1 morti per 1000, ripartite in 20.5 per bronchite acuta, in 3.7 per bronchite cronica, in 127.9 per polmonite crupale, in 32.2 per bronco-polmonite acuta ed in 10.8 per pleurite. La febbre tifoidea è rappresentata da 51.9 su 1000 morti, le malattie del cuore da 46.1, le morti accidentali da 46.0, l'enterite e la diarrea, complessivamente, da 27.2, la febbre da malaria da 22.5, la cachessia palustre da 7.8 e la meningite da 20.8. In questo gruppo d'età sono ancora da notarsi i suicidi con 19.6 su 1000 morti, le malattie dei reni con 18.9, gli omicidi con 18.4, l'apoplessia cerebrale con 16.0 ed infine l'alcoolismo cronico con 1.6.

Nel gruppo da 40 a 59 anni (maschi) tengono il primo posto le malattie dell'apparato respiratorio con 263.1 morti su 1000; queste morti si dividevano così: 24.8 per bronchite acuta, 10.5 bronchite cronica, 167.8 polmonite crupale, 49.8 bronco-polmonite acuta e 10.2 pleurite. Vengono poi le malattie tubercolari (105.1), le malattie del cuore (97.9), l'apoplessia e congestione cerebrale (63.1), i tumori maligni (57.0), l'enterite e la diarrea prese insieme (42.7), l'epatite (34.3), le morti accidentali (32.0), le febbri da malaria (19.1) e la cachessia palustre (9.4), le malattie dei reni (27.7), l'anemia (20.0) e la febbre tifoidea (15.4). Sono ancora da notarsi, in questo gruppo d'età, le malattie delle arterie con 15.4 su 1000 morti, i suicidi con 13.3, la meningite con 10.6, la peritonite con 10.0, la pellagra con 9.9, ed infine l'alcoolismo cronico che raggiunge la proporzione di 4.1 su 1000 morti e il diabete quella di 5.4. In questo gruppo d'età, nelle femmine, predominano le morti per malattie dell'apparato respiratorio, per malattie di cuore, per affezioni tubercolari e per tumori maligni.

Nel gruppo da oltre 60 a 79 anni compiuti (maschi) le malattie dell'apparato respiratorio seguitano a tenere il primo posto; esse furono causa di 210.5 morti su 1000, e cioè di 33.5 per bronchite acuta, di 26.1 per bronchite cronica, di 92.6 per polmonite crupale, di 52.8 per bronco-polmonite acuta e di 5.5 per pleurite. Il secondo posto è tenuto dalle malattie del cuore, le quali furono dichiarate causa di 161.1 per 1000 morti; vengono quindi l'apoplessia cerebrale con 129.9 ed il marasma senile con 123.3. Scendono poi alla proporzione di 60.7 su 1000 le morti per diarrea, enterite, gastroenterite, prese complessivamente e a quella di 46.3 quelle per tumori maligni. Le morti per affezioni tubercolari, che, come abbiamo visto, tengono quasi sempre il primo posto nei diversi gruppi d'età (da 5 a 59 anni compiuti), in questo, invece, sono rappresentate da un quoziente basso, e cioè da 18.8 per ogni 1000 morti. Debbono ancora notare, in questo gruppo di età, le morti per malattie delle arterie con 28.6 su 1000, per malattie dei reni (21.4), per cause accidentali (14.5), per epatite (13.6), per pellagra (12.4) e per febbre da malaria con la cachessia palustre (11.0). Tra le femmine, nel gruppo da 60 a 79 anni compiuti, predominano le morti per malattie del cuore, le quali rappresentano più di $\frac{1}{5}$ del totale delle morti in detto gruppo d'età.

Finalmente nel gruppo da 80 anni in su, poco meno della metà delle morti derivarono da marasma senile (427. 4 su 1000 morti nei maschi). Vengono in seguito le malattie dell'apparato respiratorio che, complessivamente, diedero 150. 0 morti su 1000, così ripartiti: 38. 0 per bronchite acuta, 30. 7 per bronchite cronica, 43. 5 per polmonite crupale, 36. 1 per bronco-polmonite acuta ed 1. 7 per pleurite. L'apoplessia cerebrale raggiunse, nella estrema età, la proporzione di 108. 2 su 1000 morti; le malattie del cuore quella di 104. 8; l'enterite e la diarrea quella di 50. 7 e le malattie delle arterie quella di 32. 8.

Deduzioni presso a poco eguali a quelle che abbiamo sopra esposte, si traggono dalle cifre che rappresentano la mortalità delle femmine in ciascun gruppo di età.

In conclusione, si trova che la risipola, la sifilide e la gastrite furono relativamente più frequenti nel primo anno di età; la bronchite acuta, la bronco polmonite acuta, il morbillo, la diarrea infantile e la gastro-enterite, l'ipertosse e l'anemia, nel gruppo d'età fra 1 e 4 anni compiuti. Il vaiuolo, la scarlattina, la difterite col crup, le febbri e la cachessia da malaria, la meningite cerebrale e spinale e le malattie dei reni, furono più frequenti fra 5 e 9 anni compiuti; la peritonite, la febbre tifoidea, il reumatismo articolare acuto, l'encefalite, le morti per cause violente accidentali ed il tetano fra 10 e 19 anni compiuti, nel qual gruppo d'età si mantiene pure alta la mortalità per febbri da malaria ed assume forti proporzioni quella per affezioni tubercolari, specialmente nelle donne. Le morti per malattie tubercolari, per pleurite, per suicidio e per omicidio furono più numerose fra 20 e 39 anni compiuti che negli altri gruppi d'età; quelle per epatite, per influenza, per polmonite crupale, per pellagra, per diabete, per alcoolismo e per tumori maligni fra 40 e 59 anni compiuti; quelle per malattie del cuore e per apoplessia e congestione cerebrale, fra 60 e 79 anni compiuti, nel qual gruppo d'età si mantiene pure alta la mortalità per bronco polmonite acuta, e finalmente le morti per bronchite cronica e per aterosclerosi delle arterie negli individui da 80 anni in su. In quest'ultimo gruppo d'età si mantiene forte la mortalità per apoplessia e congestione cerebrale e per malattie del cuore.

Non abbiamo qui fatto cenno, come è naturale, di quelle malattie che appartengono ad un determinato gruppo d'età, come il marasma senile, l'immaturità e debolezza congenita, le malattie fetali, le convulsioni e le malattie di gravidanza, parto e puerperio.

Chiudiamo questo paragrafo col dire che su 1000 morti nell'anno 1901 per qualsiasi malattia e di qualsiasi età e senza distinzione di sesso, se ne contarono quasi 1/5 (198. 0) per malattie infiammatorie dell'apparato respiratorio, e cioè 76. 0 per bronchite acuta, 12. 1 per bronchite cronica, 61. 6 per polmonite crupale, 44. 1 per bronco polmonite acuta e 4. 2 per pleurite. Tengono il secondo posto, rispetto alla frequenza, le morti per infiammazioni dell'intestino con 139. 7 morti su mille per diarrea infantile, gastro enterite, enterite e tiflite; si ebbero poscia 78. 5 morti per tutte le affezioni tubercolari; 78. 5 per le malattie del cuore; 71. 5 per immaturità e debolezza congenita; 65. 7 per marasma senile, 46. 4 per apoplessia e congestione cerebrale; 24. 3 per tumori maligni; 23. 4 per eclampsia infantile; 19. 4 per meningite; 19. 3 per febbri da malaria e cachessia palustre; 17. 4 per malattie dei reni; 16. 7 per febbre tifoidea e 15. 3 per cause accidentali.

Morti nel Regno nell'anno 1901 classificati

A) Cifre

PROSPETTO N. 11.

N° d'ordine	CAUSE DI MORTE	Non oltre 1 anno		Da oltre 1 anno a 4 anni compiuti		Da oltre 5 a 9 anni compiuti		Da oltre 10 a 19 anni compiuti	
		Maschi	Femmine	Maschi	Femmine	Maschi	Femmine	Maschi	Femmine
		1	Malattie fetali e vizi congeniti	1 084	899	88	56	7	9
2	Immaturità, debolezza congenita, atelectasia pulm.	26 862	23 592
3	Anemia, clorosi	780	790	1 516	1 657	143	148	177	287
4	Leucemia	35	23	93	83	19	14	29	20
5	Marasmo senile
6	Gastrite	2 012	1 744	771	751	109	123	58	63
7	Diarrea infantile, gastro-enterite, colera indigeno	22 616	20 343	16 196	16 916	1 068	1 172	595	629
8	Enterite, tifite, ulcera intestinale, proctite	10	8	27	8	24	38	16	20
9	Epatite, cirrosi	77	65	70	77	34	27	60	29
10	Malattie dei reni	400	268	1 225	1 162	386	336	279	307
11	Peritonite	222	156	234	240	178	175	290	285
12	Vaiuolo	489	497	517	540	154	162	116	135
13	Morbillo	631	503	2 001	1 669	278	284	52	66
14	Scarlattina	51	49	405	285	135	144	33	44
15	Risipola infettiva	584	566	65	85	15	10	28	33
16	Febbre tifoidea	237	273	947	941	584	694	1 136	1 496
17	Ipertosse	1 407	1 698	1 565	1 994	68	130	14	12
18	Difterite e crup	247	177	1 867	1 507	612	658	146	154
19	Febbre da malaria	838	777	1 537	1 562	559	526	549	298
20	Cachessia palustre	145	140	444	408	115	86	112	69
21	Influenza	418	317	278	259	40	63	67	82
22	Sifilide	576	579	71	92	2	2	15	9
23	Tetano	60	41	22	17	48	22	104	19
24	Pustola maligna, carbonchio	12	7	20	22	7	8	15	11
25	Dissenteria	6	6	12	19	..	2	..	2
26	Idrofobia	1	..	1	1	7	2	11	2
27	Febbre puerperale	27
28	Altre malattie di gravidanza, parto e puerperio	46
29	Bronchite acuta	12 935	10 452	8 116	8 298	551	667	289	468
30	Bronchite cronica	63	40	78	91	43	74
31	Polmonite crupale	2 027	1 365	2 026	1 798	398	406	862	584
32	Bronco polmonite acuta	3 156	2 457	3 541	3 483	396	445	293	346
33	Malattie della pleura	88	71	186	156	54	47	105	81
34	Tubercolosi disseminata e polmonare	236	219	703	697	404	609	2 072	4 025
35	Altre forme tubercolari	1 582	1 352	2 894	2 837	923	988	829	1 206
36	Malattie del cuore	217	156	257	202	239	283	592	659
37	Malattie delle arterie	67	61	38	36	16	11	27	28
38	Apoplessia e congestione cerebrale	109	71	98	76	60	45	93	80
39	Meningite semplice cerebrale e spinale	1 825	1 383	2 326	2 166	851	960	787	765
40	Encefalite	72	47	81	74	20	25	35	48
41	Eclampsia infantile	6 484	5 138	2 271	2 084	210	203	27	66
42	Reumatismo articolare acuto	16	8	25	21	24	19	66	67
43	Pellagra	1	7	8	13	18
44	Diabete	5	..	4	2	5	3	29	23
45	Alcoolismo cronico
46	Tumori maligni	15	18	50	47	34	25	48	46
47	Morti violente per cause accidentali	165	137	1 260	1 154	457	454	869	289
48	per suicidio	110	45
49	per omicidio e in conflitto colla forza pubb.	7	4	14	10	21	9	138	18
50	Altre malattie	4 900	4 038	3 457	3 223	850	761	988	820
51	Cause ignote	852	802	913	1 100	190	187	156	171
TOTALE GENERALE		94 558	81 297	58 295	57 856	10 380	11 085	12 374	14 074

per età, sesso e cause di morte.

effettive.

N° d'ordine	Da oltre 20 a 39 anni compiuti		Da oltre 40 a 59 anni compiuti		Da oltre 60 a 79 anni compiuti		Da 80 in su		Età ignota		Totale generale					
	Maschi	Femmine	Maschi	Femmine	Maschi	Femmine	Maschi	Femmine	Maschi	Femmine	Maschi	Femmine	Totale			
	1	1 180	966	2 146
2	26 862	23 592	50 454	2
3	394	988	868	1 099	4	4	3 882	4 973	8 855	3
4	36	38	50	44	18	7	280	229	509	4
5	10 844	13 446	10 324	11 709	17	27	21 185	25 182	46 367	5
6	93	122	218	217	476	422	78	72	11	3 826	3 514	7 340	6
7	772	1 130	1 790	1 794	5 111	4 985	1 184	1 196	54	72	49 386	48 237	97 623	7
8	30	19	61	72	233	277	41	44	442	486	928	8
9	410	220	1 487	559	1 197	645	72	56	2	5	3 409	1 683	5 092	9
10	558	1 077	1 198	1 102	1 882	1 615	271	178	5	10	6 204	6 055	12 259	10
11	413	755	433	494	392	406	35	42	1	2	2 198	2 555	4 753	11
12	221	292	101	94	43	26	3	2	3	1	1 647	1 749	3 396	12
13	20	37	2	9	3	3	2	2	2 989	2 573	5 562	13
14	10	21	1	4	2	1	637	548	1 185	14
15	117	136	198	152	265	217	50	44	1	2	1 323	1 245	2 568	15
16	1 530	1 756	668	662	399	358	28	25	11	3	5 540	6 208	11 748	16
17	1	9	2	2	4	6	..	2	1	1	3 062	3 854	6 916	17
18	21	17	9	12	7	4	..	2	1	2	2 913	2 531	5 444	18
19	662	462	827	505	686	572	74	97	14	7	5 746	4 806	10 552	19
20	230	148	407	214	281	168	16	20	1	2	1 751	1 255	3 006	20
21	166	184	356	256	620	678	144	138	6	7	2 095	1 984	4 079	21
22	175	96	185	104	58	43	2	1	1	4	1 035	930	1 965	22
23	91	43	79	27	42	23	1	447	192	639	23
24	23	23	81	35	43	28	2	3	1	204	137	341	24
25	2	1	4	3	2	2	4	1	30	36	66	25
26	10	2	5	2	10	1	45	10	55	26
27	..	858	..	106	994	994	27
28	..	1 390	..	332	1 773	1 773	28
29	603	779	1 076	1 071	2 942	3 390	918	1 037	35	25	27 465	26 187	53 652	29
30	109	150	454	496	2 295	3 084	741	832	2	3	3 785	4 770	8 555	30
31	3 767	2 304	7 268	3 635	8 143	6 855	1 050	904	36	25	25 577	17 876	43 453	31
32	949	972	2 155	1 696	4 642	4 781	872	857	19	22	16 023	15 059	31 082	32
33	318	251	442	248	483	318	42	41	4	1 722	1 213	2 935	33
34	8 681	10 553	4 068	3 822	1 293	1 006	27	48	25	24	17 509	21 003	38 512	34
35	946	1 343	485	709	358	377	20	29	9	6	8 046	8 847	16 893	35
36	1 359	2 224	4 239	5 819	14 173	19 280	2 531	3 121	28	38	23 635	31 782	55 417	36
37	173	192	667	407	2 514	1 852	792	632	1	5	4 295	3 224	7 519	37
38	470	420	2 733	2 395	11 432	9 895	2 613	2 070	22	25	17 630	15 081	32 711	38
39	613	624	460	354	295	207	31	18	8	3	7 196	6 480	13 676	39
40	73	65	146	73	165	110	21	21	..	1	613	464	1 077	40
41	8 992	7 491	16 483	41
42	80	93	125	223	34	43	3	5	1	4</				

Morti nel Regno nell'anno 1901 classificati per età, sesso e cause di morte.

Segue PROSPETTO N. II.

B) Cifre proporzionali a 1000 morti dei rispettivi gruppi di età.

N° d'ordine	CAUSE DI MORTE	Non oltre 1 anno		Da oltre 1 anno a 4 anni compiuti		Da oltre 5 a 9 anni compiuti		Da oltre 10 a 19 anni compiuti		Da oltre 20 a 39 anni compiuti		Da oltre 40 a 59 anni compiuti		Da oltre 60 a 79 anni compiuti		Da 80 in su		Totale generale			N° d'ordine
		Maschi	Femmine	Maschi	Femmine	Maschi	Femmine	Maschi	Femmine	Maschi	Femmine	Maschi	Femmine	Maschi	Femmine	Maschi	Femmine	Maschi	Femmine	Totale	
		1	Malattie fetali e vizi congeniti	11.6	11.2	1.5	1.0	0.7	0.8	0.1	0.1	3.3	
2	Immaturità, debolezza congenita, atelectasia polmonare	286.7	293.1
3	Anemia, clorosi	8.3	9.8	26.4	29.2	14.0	13.6	14.5	20.7	74.9	68.0	71.5	2
4	Leucemia	0.4	0.3	1.6	1.5	1.9	1.3	2.4	1.4	13.4	29.2	20.0	29.2	10.8	14.3	12.5	3
5	Marasmo senile	1.2	1.1	1.2	1.2	0.2	0.1	0.8	0.7	0.7	4
6	Gastrite	21.5	21.7	13.4	13.2	10.7	11.3	4.7	4.5	123.3	153.1	427.4	470.2	59.0	72.6	65.7	5
7	Diarrea infantile, gastro enterite, colera indigeno	241.4	252.7	282.2	298.1	104.8	107.5	48.7	45.2	3.2	3.6	5.0	5.8	5.4	4.8	3.2	2.9	10.7	10.1	10.4	6
8	Enterite, tifite, ulcera intestinale, proctite	0.1	0.1	0.5	0.1	2.4	3.5	1.3	1.4	26.2	33.4	41.3	47.6	58.1	56.8	49.0	48.0	137.6	139.1	138.4	7
9	Epatite, cirrosi	0.8	0.8	1.2	1.4	3.3	2.5	4.9	2.1	1.0	0.6	1.4	1.9	2.6	3.2	1.7	1.8	1.2	1.4	1.3	8
10	Malattie dei reni	4.3	3.3	21.3	20.5	37.9	30.8	22.8	22.1	13.9	6.5	34.3	14.8	13.6	7.3	3.0	2.2	9.5	4.9	7.2	9
11	Peritonite	2.4	1.9	4.1	4.2	17.5	16.1	23.7	20.5	18.9	31.8	27.7	29.2	21.4	18.4	11.2	7.1	17.3	17.5	17.4	10
12	Valuolo	5.2	6.2	9.0	9.5	15.1	14.9	9.5	9.7	14.0	22.3	10.0	13.1	4.5	4.6	1.4	1.7	6.1	7.4	6.7	11
13	Morbillo	6.7	6.2	34.9	29.4	27.3	26.1	4.3	4.7	7.5	8.6	2.3	2.5	0.5	0.3	0.1	0.1	4.6	5.0	4.8	12
14	Scarlattina	0.5	0.6	7.1	5.0	13.2	13.2	2.7	3.2	0.7	1.1	..	0.2	8.3	7.4	7.9	13
15	Risipola infettiva	6.2	7.0	1.1	1.5	1.5	0.9	2.3	2.4	0.3	0.6	..	0.1	1.8	1.6	1.7	14
16	Febbre tifoidea	2.5	3.4	16.5	16.6	57.3	63.7	93.0	107.6	4.0	4.0	4.6	4.0	3.0	2.5	2.1	1.8	3.7	3.6	3.6	15
17	Ipertosse	15.0	21.1	27.3	35.1	6.7	11.9	1.1	0.9	51.9	51.9	15.4	17.6	4.5	4.1	1.2	1.0	15.4	17.9	16.7	16
18	Difterite e crup	2.6	2.2	32.5	26.6	60.1	60.4	11.9	11.1	..	0.3	..	0.1	..	0.1	..	0.1	8.5	11.1	9.8	17
19	Febbre da malaria	8.9	9.7	26.8	27.5	54.9	48.3	44.9	21.4	0.7	0.5	0.2	0.3	0.1	..	0.1	..	8.1	7.3	7.7	18
20	Cachessia palustre	1.5	1.7	7.7	7.2	11.3	7.9	9.2	5.0	22.5	13.6	19.1	13.4	7.8	6.5	3.1	3.9	16.0	13.9	15.0	19
21	Influenza	4.5	3.9	4.8	4.6	3.9	5.8	5.5	5.9	7.8	4.4	9.4	5.7	3.2	1.9	0.7	0.8	4.9	3.6	4.3	20
22	Sifilide	6.1	7.2	1.2	1.6	0.2	0.2	1.2	0.6	5.6	5.4	8.2	6.8	7.0	7.7	6.0	5.5	5.8	5.7	5.8	21
23	Tetano	0.6	0.5	0.4	0.3	4.7	2.0	8.5	1.4	5.9	2.8	3.1	2.8	0.7	0.5	0.1	..	2.9	2.7	2.8	22
24	Pustola maligna, carbonchio	0.1	0.1	0.3	0.4	0.7	0.7	1.2	0.8	3.1	1.3	1.8	0.7	0.5	0.3	1.2	0.6	0.9	23
25	Dissenteria	0.1	0.1	0.2	0.3	..	0.2	..	0.1	0.8	0.7	1.9	0.9	0.5	0.3	0.1	0.1	0.6	0.4	0.5	24
26	Idrofobia	0.7	0.2	0.9	0.1	0.1	0.1	0.1	0.1	0.2	..	0.1	0.1	0.1	25
27	Febbre puerperale	1.9	0.3	0.1	0.1	0.1	0.1	0.1	..	0.1	26
28	Altre malattie di gravidanza, parto e puerperio	3.3	..	25.3	..	2.8	2.9	27
29	Bronchite acuta	138.0	129.8	141.4	146.2	54.1	61.2	23.7	33.7	..	41.1	..	8.8	5.1	..	28
30	Bronchite cronica	1.1	0.7	7.7	8.4	3.5	5.3	20.5	23.0	24.8	28.4	38.5	38.6	38.0	41.6	76.5	75.5	76.0	29
31	Polmonite crupale	21.6	17.0	35.3	31.7	39.1	37.3	70.6	42.0	3.7	4.4	10.5	13.2	26.1	35.1	30.7	33.4	10.5	13.8	12.1	30
32	Bronco polmonite acuta	33.7	30.5	61.7	61.4	38.9	40.8	24.0	24.9	127.9	68.0	167.8	96.5	92.6	78.0	43.5	36.3	71.3	51.6	61.6	31
33	Malattie della pleura	0.9	0.9	3.2	2.7	5.3	4.3	8.6	5.8	32.2	28.7	49.8	45.0	52.8	54.4	36.1	34.4	44.7	43.4	44.1	32
34	Tubercolosi disseminata e polmonare	2.5	2.7	12.3	12.3	39.6	55.9	169.6	289.5	10.8	7.4	10.2	6.6	5.5	3.6	1.7	1.6	4.8	3.5	4.2	33
35	Altre forme tubercolari	16.9	16.8	50.4	50.0	90.6	90.7	67.9	86.7	294.7	311.7	93.9	101.4	14.7	11.5	1.1	1.9	48.8	60.6	54.6	34
36	Malattie del cuore	2.3	1.9	4.5	3.6	23.5	26.0	48.5	47.4	32.1	39.7	11.2	18.8	4.1	4.3	0.8	1.2	22.4	25.5	23.9	35
37	Malattie delle arterie	0.7	0.8	0.7	0.6	1.6	1.0	2.2	2.0	46.1	65.7	97.9	154.4	161.1	219.5	104.8	125.3	65.9	91.7	78.5	36
38	Apoplessia e congestione cerebrale	1.2	0.9	1.7	1.3	5.9	4.5	7.6	5.8	5.9	5.7	15.4	10.8	28.6	21.1	32.8	25.4	12.0	9.3	10.7	37
39	Meningite semplice cerebrale e spinale	19.5	17.2	40.5	38.2	83.5	88.1	64.4	55.0	16.0	12.4	63.1	63.6	129.9	112.7	108.2	83.1	49.1	43.5	46.4	38
40	Encefalite	0.8	0.6	1.4	1.3	2.0	2.3	2.9	3.5	20.8	18.4	10.6	9.4	3.4	2.4	1.3	0.7	20.1	18.7	19.4	39
41	Eclampsia infantile	69.2	63.8	39.6	36.7	20.6	18.6	2.2	4.7	2.5	1.9	3.4	1.9	1.3	0.9	0.8	..	1.7	1.3	1.5	40
42	Reumatismo articolare acuto	0.2	0.1	0.4	0.4	2.4	1.7	5.4	4.8	25.1	21.6	23.4	41
43	Pellagra	0.7	0.7	1.1	1.3	2.7	2.7	2.9	5.9	0.4	0.5	0.1	0.2	1.0	1.4	1.2	42
44	Diabete	0.1	..	0.1	..	0.5	0.3	2.4	1.7	2.8	4.4	9.9	11.5	12.4	8.4	2.5	1.0	4.7	3.9	4.3	43
45	Alcolismo cronico	2.8	1.7	5.4	3.6	3.5	1.8	0.8	0.4	1.9	1.1	1.5	44
46	Tumori maligni	0.2	0.2	0.9	0.8	3.3	2.3	3.9	3.3	1.6	0.1	4.1	0.5	1.7	0.1	0.2	0.1	1.1	0.1	0.6	45
47	Morti violente per cause accidentali	1.8	1.7	22.0	20.3	44.8	41.7	71.1	20.8	13.9	22.4	57.0	108.0	46.3	50.0	12.2	15.1	20.6	28.1	24.3	46
48	Morti violente per suicidio	9.0	3.2	46.0	9.7	32.0	10.8	14.5	8.8	9.1	8.5	19.5	10.9	15.3	47
49	Morti violente per omicidio e in conflitto colla forza pubblica	19.6	5.2	13.3	3.2	3.3	0.8	1.0	..	4.5	1.2	2.9	48
50	Altre malattie	52.3	50.3	60.5	56.8	83.0	69.6	80.8	59.2	18.4	2.1	5.7	1.1	1.0	0.4	0.2	0.1	3.0	0.6	1.8	49
										76.0	74.5	104.0	95.7	105.7	74.2	63.4	41.7	77.6	65.0	71.3	50

§ 8. — **Influenza della legittimità dei natali sulla mortalità dei bambini.**

I bambini morti prima di aver compiuti cinque anni di età sono stati divisi secondo che erano di nascita legittima od illegittima; in questa seconda categoria sono compresi anche i bambini di stato civile ignoto perchè trovati esposti nelle ruote o in luoghi pubblici. (Tavola VI a pagina 64).

Se si ragguaglia il numero dei bambini morti nel 1901 a 1000 nati vivi nello stesso anno, si trova che per 1000 nati legittimi ne morirono nel primo mese dalla nascita 62 ed entro il primo anno d'età 163, e che per 1000 nati illegittimi ed esposti ne morirono nel primo mese 104 ed entro il primo anno di età 226.

Mortalità nei bambini di età non superiore ad un anno, senza distinzione di sesso.

PROSPETTO N. 12.

	Nati vivi	Morti nel 1901		Morti per 1000 nati					
		Meno di 1 mese	Da 1 mese ad 1 anno	Meno di 1 mese			Da 1 mese ad 1 anno		
				1901	1900	1899	1901	1900	1899
Legittimi	996 475	61 898	100 082	62	61	55	100	110	95
Illegittimi ed esposti.	61 288	6 360	7 515	104	97	100	123	130	125

Mortalità nei bambini di età non superiore a 5 anni, distinti per sesso.

PROSPETTO N. 13.

BAMBINI MORTI NEL REGNO NELL'ANNO 1901					Proporzione fra i due sessi su 100 morti sotto 5 anni			
	Non oltre 1 mese	Da 1 mese ad 1 anno	da oltre 1 anno a non oltre 5 anni compiuti	Totale dei bambini morti sotto i 5 anni	1901	1900	1899	
Legittimi	Maschi. .	34 032	53 480	55 813	143 325	53	52	52
	Femmine	27 866	46 602	55 123	129 591	47	48	48
Illegittimi ed esposti	Maschi. .	3 316	3 730	2 482	9 528	50	51	51
	Femmine	3 044	3 785	2 733	9 562	50	49	49

Tra gli illegittimi, le bambine morte nei primi cinque anni d'età, per rapporto ai maschi, sono, relativamente, in numero maggiore che non fra i legittimi.

Il prospetto che segue indica, per le malattie più frequenti nell'infanzia, i quozienti specifici di mortalità dei bambini legittimi ed illegittimi morti durante il primo anno di età, confrontati a 1000 nati vivi negli anni 1899, 1900 e 1901.

Cause più frequenti delle morti dei bambini di età non superiore ad un anno.

PROSPETTO N. 14.

CAUSE DI MORTE	PER 1000 NATI VIVI morirono nel primo anno di età					
	Legittimi			Illegittimi ed esposti		
	1901	1900	1899	1901	1900	1899
Malattie fetali e vizi congeniti	1.9	2.1	2.1	2.1	2.0	2.1
Immaturità, debolezza congenita, atelectasia polmonare	46.2	44.9	40.3	72.2	67.7	71.9
Anemia, clorosi.	1.5	1.7	1.6	2.1	2.6	2.1
Gastrite	3.4	3.6	3.2	6.8	8.0	7.6
Enterite e diarrea.	39.8	44.7	36.5	53.6	57.5	52.1
Epatite	0.1	0.1	0.1	0.2	0.2	0.2
Malattie dei reni	0.6	0.6	0.6	0.8	0.6	0.9
Peritonite	0.4	0.4	0.3	0.4	0.3	0.4
Vaiuolo	0.9	0.1	0.1	0.9	..	.
Morbillo	1.1	1.7	1.4	0.9	1.2	1.0
Scarlattina.	0.1	0.1	0.3	0.1	0.1	0.2
Risipola infettiva.	1.1	1.1	1.2	0.9	0.9	1.2
Febbre tifoidea	0.5	0.6	0.7	0.4	0.4	0.5
Ipertosse.	3.0	2.9	3.4	2.4	2.6	3.1
Difterite e crup	0.4	0.5	0.5	0.2	0.2	0.3
Febbri da malaria e cachessia palustre	1.8	2.2	1.6	1.6	2.2	1.9
Influenza.	0.7	2.0	0.7	0.6	2.2	0.7
Sifilide.	0.5	0.6	0.6	11.0	10.4	13.4
Tetano, trisma dei neonati	0.1	0.1	0.2	0.1	0.1	0.1
Bronchite acuta	22.1	23.1	19.8	22.3	24.0	19.9
Polmonite crupale	3.2	3.1	3.0	2.9	2.7	2.8
Bronco polmonite acuta	5.3	5.1	4.4	5.4	4.7	4.0
Malattie della pleura	0.2	0.2	0.1	0.1
Tubercolosi disseminata e sue manifestazioni locali.	3.2	3.6	3.4	3.7	3.5	4.2
Malattie del cuore	0.4	0.2	0.2	0.4	0.3	0.4
Malattie delle arterie	0.1	0.1	0.1	0.1	0.1	0.2
Apoplessia e congestione cerebrale.	0.2	0.2	0.2	0.1	0.1	0.1
Meningite semplice cerebrale e spinale.	3.1	3.2	3.0	2.2	2.1	1.8
Encefalite	0.1	0.1	0.1	0.1	0.1	0.1
Eclampsia infantile	10.9	11.8	10.8	12.4	12.7	12.9
Morti violente	0.3	0.3	0.3	0.4	0.3	0.3
TOTALE DEI MORTI PER QUALSIASI CAUSA	162.6	170.7	150.0	226.4	227.7	224.5

La mortalità dei bambini illegittimi nel primo anno di età è superiore di $1/3$ e più a quella dei legittimi e ciò perchè i primi nascono per lo più con una costituzione fisica debole e sono spesso affetti da lue congenita; ma, forse in misura maggiore, vi contribuiscono il difetto di cure e l'alimentazione disadatta, la quale cagiona gravi disturbi dell'apparato digerente.

§ 9. — **Influenza della professione sulla mortalità della popolazione maschile.**

Nella tavola IV, a pagina 42, sono classificati i maschi morti nel 1901 in età di 15 anni e più, secondo le professioni esercitate e secondo le malattie che ne causarono la morte. Da quella tavola si può rilevare in quali professioni gli individui maschi atti al lavoro siano di preferenza colpiti da determinate malattie.

Per poter determinare in quali professioni sia maggiore la durata della vita e in quali altre sia più breve, converrebbe confrontare i morti di ciascuna professione e di ciascun gruppo di età col totale dei viventi coetanei che esercitano la medesima professione; ma ciò si potrà fare soltanto quando saranno ultimate le classificazioni per età e per professioni della popolazione censita al 10 febbraio 1901. Convieni inoltre mettere in avvertenza contro altre cause di errore nel giudicare del grado di salubrità delle varie professioni. Alcune professioni, come quelle di medico, avvocato, notaio, ingegnere, richiedendo una carriera preparatoria assai lunga, possono essere esercitate soltanto da individui che abbiano almeno 23 o 24 anni di età; e per queste professioni non vi possono essere morti di età più giovane, mentre si hanno molti morti fra 15 e 20 anni nelle professioni di agricoltore o di marinaio o di tipografo. D'altra parte, non pochi individui, coll'avanzare dell'età, cambiano professione, sia perchè sono migliorate le loro condizioni finanziarie, sia perchè, col diminuire delle loro forze, devono procurarsi una occupazione meno faticosa. Si troveranno perciò pochi morti in età avanzata fra i commessi di negozio, non perchè siano morti tutti in età giovane, ma perchè parecchi col tempo sono diventati padroni e all'atto di morte sono registrati fra i negozianti; così pure parecchi facchini e marinai vecchi sono ridotti alla condizione di bracciante e quasi tutti gli impiegati, i maestri, gli ufficiali dell'esercito e le guardie sono passati, nell'età avanzata, nella categoria dei pensionati.

Nei confronti che abbiamo istituiti nelle pagine seguenti, ci siamo limitati ad indicare, per le malattie più comuni che furono causa di morte nell'anno 1901, le professioni dei defunti in cui si sono osservati i massimi di mortalità. Le proporzioni sono state calcolate in rapporto a 100 maschi morti di qualsiasi malattia, in età di 15 anni e più e che esercitavano la medesima professione. Accanto alle proporzioni dell'anno 1901 abbiamo indicate, a titolo di confronto, anche quelle relative agli anni 1900 e 1899.

Su 100 maschi morti in età di 15 anni e più per qualsiasi malattia

Morti di febbri da malaria e cachessia palustre.

	<u>1901</u>	<u>1900</u>	<u>1899</u>		<u>1901</u>	<u>1900</u>	<u>1899</u>
Pastori, mandriani	5.1	6.3	3.7	Braccianti e cantonieri	2.3	2.2	1.7
Guardie dogan., carcerarie, ecc.	3.3	2.0	1.1	Di qualsiasi professione	1.8	1.8	1.4
Agricoltori	2.6	2.6	1.9				

Morti di febbre tifoidea.

	<u>1901</u>	<u>1900</u>	<u>1899</u>		<u>1901</u>	<u>1900</u>	<u>1899</u>
Militari	15.9	17.3	14.8	Maestri e professori	2.7	1.6	1.7
Studenti	8.4	11.6	9.6	Macellai e pizzicagnoli	2.5	2.5	3.6
Tipografi e litografi	3.5	0.8	2.3	Medici e veterinari	2.3	1.3	1.9
Commessi di studio e di negozio	3.3	2.4	2.6	Di qualsiasi professione	1.7	2.0	2.1

Morti di pellagra.

	<u>1901</u>	<u>1900</u>	<u>1899</u>		<u>1901</u>	<u>1900</u>	<u>1899</u>
Braccianti e cantonieri	1.4	1.7	1.9	Di qualsiasi professione	0.9	1.0	1.1
Agricoltori	1.4	1.6	1.8				

Morti per apoplezia cerebrale.

	<u>1901</u>	<u>1900</u>	<u>1899</u>		<u>1901</u>	<u>1900</u>	<u>1899</u>
Sacerdoti e monaci	14.8	14.1	15.0	Negozianti e commercianti	10.8	9.9	10.2
Medici e veterinari	13.7	12.0	13.2	Fruttivendoli e pescivendoli	10.4	6.9	10.5
Impiegati pubblici e privati	12.8	10.8	12.5	Sarti	10.1	9.6	11.1
Avvocati e notai	12.7	12.8	13.0	Maestri e professori	10.1	10.3	8.9
Proprietari e benestanti	11.9	11.5	12.1	Di qualsiasi professione	8.9	8.3	8.8
Marinai e pescatori	10.9	9.6	10.5				

Su 100 maschi morti in età di 15 anni e più per qualsiasi malattia.

Morti per tubercolosi disseminata e tisi polmonare.

	1901	1900	1899		1901	1900	1899
Studenti	44.6	45.6	46.8	Operai in genere	14.5	15.3	13.5
Tipografi e litografi	27.5	33.5	29.8	Minatori e cavatori	14.4	14.8	16.0
Commessi di studio e di negozio	26.8	21.0	23.9	Caffettieri, trattori, vinai. . .	13.0	12.1	13.3
Barbieri	19.9	20.4	24.0	Macellai e pizzicagnoli	12.5	14.2	12.8
Calzolai	17.5	17.6	16.8	Mugnai e fornai	12.4	12.5	12.3
Camerieri di caffè e d'albergo .	17.5	17.3	26.7	Muratori e imbianchini	12.4	11.2	12.0
Fabbri, maniscalchi, meccanici	17.4	18.4	18.5	Filatori e tessitori	12.4	10.7	11.4
Sarti	16.2	16.4	16.3	Guardie dogan., carcerarie, ecc.	12.0	12.0	12.6
Falegnami	14.7	15.8	16.4	Di qualsiasi professione. . . .	8.1	8.4	8.7

Morti di polmonite crupale e di bronco polmonite acuta.

	1901	1900	1899		1901	1900	1899
Pastori	24.1	20.9	20.3	Cocchieri e carrettieri	16.5	14.4	14.9
Agricoltori	18.0	16.4	17.9	Di qualsiasi professione	15.2	14.3	15.1

Morti di malattie di cuore.

	1901	1900	1899		1901	1900	1899
Servi, uscieri, infermieri . . .	14.0	11.5	11.4	Sacerdoti e monaci	12.6	12.2	12.9
Impiegati pubblici e privati . .	13.7	13.4	13.5	Caffettieri, trattori, vinai . . .	12.4	11.4	12.7
Proprietari e benestanti . . .	13.6	12.7	12.9	Avvocati e notai	12.3	12.0	12.9
Negozianti e commercianti . .	13.4	11.7	12.1	Di qualsiasi professione	11.6	10.8	11.1
Camerieri di caffè e d'albergo .	12.7	10.4	9.5				

Morti di enterite e diarrea.

	1901	1900	1899		1901	1900	1899
Filatori e tessitori	5.5	4.1	4.7	Pastori	5.2	5.1	5.2
Agricoltori	5.4	5.7	5.3	Di qualsiasi professione	4.9	5.1	4.9
Braccianti e cantonieri. . . .	5.4	5.7	5.7				

Su 100 maschi morti in età di 15 anni e più per qualsiasi malattia.

Morti di malattie renali.

	<u>1901</u>	<u>1900</u>	<u>1899</u>		<u>1901</u>	<u>1900</u>	<u>1899</u>
Medici e veterinari	5.1	3.9	3.5	Caffettieri, trattori, vinai. . .	3.0	1.9	2.4
Avvocati e notai	5.0	4.6	4.4	Guardie dogan., carcerarie, ecc.	3.0	1.6	2.0
Sacerdoti e monaci	4.3	3.7	3.1	Camerieri di caffè e d'albergo .	2.9	3.3	3.2
Maestri e professori	4.1	3.0	4.2	Operai in genere	2.7	2.3	2.2
Commessi di studio e di negozio	3.6	1.8	2.4	Servi, uscieri, infermieri . . .	2.6	2.1	2.5
Tipografi e litografi	3.5	3.4	2.3	Macellai e pizzicagnoli	2.6	2.9	2.8
Negozianti e commercianti . .	3.4	3.1	3.2	Proprietari e benestanti . . .	2.5	2.7	2.9
Impiegati pubblici e privati . .	3.3	3.3	3.2	Di qualsiasi professione . . .	2.1	1.9	2.0

Morti di cirrosi del fegato.

	<u>1901</u>	<u>1900</u>	<u>1899</u>		<u>1901</u>	<u>1900</u>	<u>1899</u>
Macellai e pizzicagnoli	3.7	4.1	3.1	Barbieri	2.5	1.3	1.6
Caffettieri, trattori, vinai. . .	3.7	4.0	5.0	Impiegati pubblici e privati . .	2.5	2.4	2.2
Negozianti e commercianti . .	3.2	3.0	3.1	Cocchieri e carrettieri	2.4	1.9	2.2
Commessi di studio e di negozio	3.0	2.0	1.7	Mugnai e fornai.	2.4	1.6	2.4
Maestri e professori	3.0	2.4	2.5	Fruttivendoli e pescivendoli. .	2.3	2.3	2.5
Guardie dogan., carcerarie, ecc.	2.8	2.5	3.5	Di qualsiasi professione . . .	1.6	1.6	1.7
Camerieri di caffè e d'albergo .	2.6	2.2	2.9				

Morti per infortunio accidentale.

	<u>1901</u>	<u>1900</u>	<u>1899</u>		<u>1901</u>	<u>1900</u>	<u>1899</u>
Minatori e cavaatori	9.6	8.5	7.7	Studenti	3.4	1.5	3.0
Cocchieri e carrettieri	5.9	5.0	5.9	Operai in genere	3.2	2.9	3.0
Muratori e imbianchini	4.7	4.8	5.4	Braccianti e cantonieri	3.1	2.7	2.9
Militari	4.7	4.6	3.7	Pastori	2.8	2.9	3.2
Guardie dogan., carcerarie, ecc.	4.7	4.2	4.3	Di qualsiasi professione . . .	2.4	2.3	2.4
Facchini	3.9	3.9	3.5				

CAPO III.

MORTALITÀ NEI COMUNI CAPILUOGHI DI PROVINCIA E DI CIRCONDARIO.

§ 1. — Confronto fra la mortalità dei Comuni più popolosi e quella degli altri Comuni durante il periodo 1881-1901.

Giova mettere a raffronto le cifre della mortalità nei comuni di maggiore importanza per numero di abitanti (cioè nei capiluoghi di provincia e di circondario ed in quegli altri comuni che, pur non essendo capiluoghi, contano più di 15,000 abitanti) con quelle di tutti i rimanenti comuni. I comuni capiluoghi sono, per la massima parte, grossi centri di popolazione urbana, mentre fra gli altri comuni predominano i piccoli centri e gli abitanti che vivono sparsi in campagna; dal confronto fra le tre serie di cifre si potrà rilevare quale influenza eserciti l'agglomeramento della popolazione, in confronto al vivere in campagna, in luoghi per lo più aperti, sullo stato sanitario degli abitanti dei tre gruppi di comuni. Nel prospetto n° 15 diamo le cifre concernenti gli anni 1881-1886 per ciò che riguarda i 284 comuni capiluoghi di provincia, di circondario o di distretto, e gli anni 1887-1901 per tutti i comuni del Regno. Per gli otto anni 1894-1901 abbiamo anche indicate le cifre relative a 72 comuni molto popolosi, ma non capiluoghi di provincia, nè di circondario, separatamente da quelle degli altri comuni minori (1).

Le cifre di popolazione che hanno servito per il calcolo dei quozienti di mortalità relativi agli anni 1887-1901, si sono ottenute coi criteri esposti nel paragrafo 3° a pag. v.

Tanto il *morbillo*, quanto la *scarlattina*, la *difterite e crup* e l'*ipertosse*, causarono, nei periodi di tempo considerati, un numero di morti maggiore, relativamente alla popolazione, nei piccoli comuni che non nei centri principali. Il *vaiuolo* nel periodo 1887-93 fece più morti nei capiluoghi che nei piccoli comuni, poi dal 1894 al 1900 diede lo stesso quoziente di mortalità nei due gruppi di comuni, mentre nel 1901 causò nelle città un numero di morti assai più grande di quello verificatosi nei piccoli comuni. Quanto alla *febbre tifoidea* si osservano piccolissime differenze fra i due gruppi di comuni. L'*infe-*

(1) I 72 comuni popolosi comprendono 17 comuni capiluoghi di distretto che avevano più di 10,000 abitanti secondo il censimento del 1881 e 55 comuni non capiluoghi che avevano, secondo quel censimento, più di 15,000 abitanti.

zione malarica, nei comuni rurali ebbe, si può dire, un grado di perniciosità doppio di quello che spiegò nei maggiori centri, sebbene questi centri siano di preferenza sede di ospedali e di altri luoghi di ricovero, dove affluiscono anche gli infermi del contado e dei piccoli comuni finitimi.

La *polmonite acuta* fu alquanto più esiziale nei centri principali che nei piccoli comuni; la *sifilide* diede nelle città un quoziente di mortalità quattro volte più grande di quello osservato in media nei comuni minori e le morti per *alcoolismo* furono nelle prime tre volte più frequenti che nell'insieme dei secondi. Anche la *tisi* e le altre *malattie tubercolari* diedero nelle prime quozienti di mortalità più alti di quelli osservati nei secondi; la *diarrea* e l'*enterite* fecero invece un numero relativamente maggiore di vittime nei piccoli comuni in confronto delle città. Le *morti accidentali* avvengono quasi con pari frequenza nelle popolazioni dei due gruppi di comuni: quelle per *suicidio* invece sono quasi tre volte più numerose, rispetto alla popolazione, nei capiluoghi che nei comuni minori.

Nei grossi comuni non capiluoghi la mortalità per vaiuolo, morbillo, scarlattina, febbre tifoidea, ipertosse, febbri da malaria e diarrea è stata più forte che nei comuni capiluoghi e ciò perchè i primi appartengono quasi tutti ai compartimenti delle Puglie, della Basilicata, della Calabria e della Sicilia, nei quali le morti per malattie infettive sono relativamente più frequenti che altrove.

Prese insieme tutte le cause di morte, la mortalità nei 206 comuni capiluoghi di provincia e di circondario è stata nel 1901 di 226 per 10,000 abitanti, nei 72 grossi comuni non capiluoghi è stata di 239 e negli altri comuni (compresi i 72 comuni suddetti) di 217.

Morti nei comuni capiluoghi di provincia, di circondario, di distretto, ed in altri 72 comuni più

PROSPETTO N. 15.

	VAIUOLO	MORBILLO	SCARLAT- TINA	FEBBRE tifoidea, e tifo esantematico	DIFTERITE e crup	IPERTOSSE	FEBBRI da malaria e cachessia palustre	
A) Cifre								
Morti nei 284 comuni capiluoghi di provincia, circondario e distretto . . . anni 1881-86	12 151	27 529	12 360	42 867	39 777	11 251	20 951	
Morti nei 206 comuni capiluoghi di provincia e di circondario.	anni 1887-93	15 375	23 679	10 251	33 141	(a) 24 848	(b) 3 247	18 176
	" 1894-97	1 890	7 702	2 292	13 919	11 202	4 194	9 026
	anno 1898	113	1 345	841	4 343	1 721	1 210	1 897
	" 1899	40	1 566	453	3 472	1 566	1 322	1 654
Morti in 72 comuni popolosi ma non capiluoghi (1).	" 1900	67	1 633	180	3 771	1 278	885	2 567
	" 1901	1 466	994	154	3 092	1 304	1 085	2 278
	anni 1894-97	2 602	2 491	1 396	4 395	2 260	1 349	3 675
	anno 1898	15	440	526	1 269	394	406	545
Altri comuni del Regno (f).	" 1899	2	701	447	1 057	279	356	609
	" 1900	8	302	111	1 127	263	222	1 152
	" 1901	407	275	101	824	199	368	968
	anni 1887-93	46 418	94 149	48 998	116 364	(a) 93 781	(b) 20 177	99 746
" 1894-97	6 750	30 276	13 174	47 311	34 016	27 343	48 704	
anno 1898	307	4 084	3 651	13 069	6 087	6 210	9 481	
" 1899	174	5 867	4 034	11 491	5 327	6 564	9 157	
" 1900	249	7 194	1 303	11 291	4 512	5 680	13 298	
" 1901	1 930	4 568	1 031	8 673	4 140	5 831	11 280	
B) Cifre proporzionali								
Morti nei 284 comuni capiluoghi di provincia, circondario e distretto . . . anni 1881-86	2.8	6.4	2.9	9.9	9.2	2.6	4.9	
Morti nei 206 comuni capiluoghi di provincia e di circondario.	anni 1887-93	3.1	4.7	2.0	6.6	(a) 4.9	(b) 1.5	3.6
	" 1894-97	0.6	2.5	0.8	4.6	3.7	1.4	3.0
	anno 1898	0.1	1.7	1.1	5.6	2.2	1.6	2.4
	" 1899	0.1	2.0	0.6	4.4	2.0	1.7	2.1
Morti in 72 comuni popolosi ma non capiluoghi (1).	" 1900	0.1	2.1	0.2	4.7	1.6	1.1	3.2
	" 1901	1.8	1.2	0.2	3.9	1.6	1.4	2.8
	anni 1894-97	3.8	3.7	2.1	6.5	3.3	2.0	5.4
	anno 1898	0.1	2.5	3.0	7.3	2.3	2.3	3.1
Altri comuni del Regno (f).	" 1899	..	4.0	2.6	6.0	1.6	2.0	3.5
	" 1900	..	1.7	0.6	6.4	1.5	1.3	6.5
	" 1901	2.3	1.5	0.6	4.6	1.1	2.1	5.4
	anni 1887-93	2.9	5.8	3.0	7.2	(a) 5.8	(b) 2.9	6.2
" 1894-97	0.7	3.2	1.4	5.0	3.6	2.9	5.1	
anno 1898	0.1	1.7	1.5	5.4	2.5	2.6	3.9	
" 1899	0.1	2.4	1.7	4.7	2.2	2.7	3.8	
" 1900	0.1	2.9	0.5	4.6	1.8	2.3	5.4	
" 1901	0.8	1.9	0.4	3.5	1.7	2.4	4.6	

(1) Veggasi la nota alla pag. XLVIII.
(a) Non compresi i morti per laringite crupale. — (b) Queste cifre si riferiscono soltanto agli anni 1891-92-93. — (c) Queste cifre si riferiscono a bronco-polmonite acuta. — (e) Il primo numero si riferisce ai morti per diarrea infantile e gastro enterite; il secondo a quelli per enterite, capiluoghi di provincia, né di circondario.

popolosi (1), confrontati coi morti negli altri comuni del Regno, durante gli anni dal 1881 al 1901.

SIFILIDE	TUBERCOLOSI disseminata e sue manifestazioni locali	PELLAGRA	POLMONITE cruposa	ENTERITE e diarrea	FEBBRE puerperale	ALCOOLISMO cronico	MORTI per cause accidentali	SUICIDI	TOTALE dei morti per qualsiasi causa
effettive.									
6 632	141 543	13 480	85 819	123 648	2 878	1 790	15 468	4 477	1 243 177
8 312	140 479	6 712	131 572	(b) 64 041	(b) 1 034	(b) 742	(b) 7 007	(b) 2 418	1 371 161
5 177	77 120	3 036	80 529	85 522	1 173	783	(c) 6 982	(c) 2 637	736 089
1 329	18 342	1 137	19 477	23 524	229	211	2 410	939	182 153
1 397	19 393	1 099	(d) 11 166	(e) 19 160	290	231	2 371	949	177 871
1 219	19 628	1 090	(d) 10 987	(e) 23 070	257	203	2 488	908	190 884
1 155	18 331	884	(d) 10 160	(e) 20 484	221	162	2 606	940	181 349
392	11 708	510	16 769	31 556	245	79	(c) 1 510	(c) 191	175 533
103	3 038	252	4 001	8 562	59	24	497	77	42 723
124	3 195	198	(d) 2 154	(e) 6 804	54	20	512	79	40 374
113	3 286	233	(d) 1 432	(e) 181	33	17	478	101	43 256
105	3 029	157	(d) 2 139	(e) 8 574	44	16	550	84	42 643
6 493	288 705	19 108	370 212	(b) 248 776	(b) 3 903	(b) 992	(b) 23 457	(b) 2 739	4 217 060
4 012	155 232	9 146	223 915	337 324	4 436	1 376	(c) 22 841	(c) 2 990	2 277 827
918	36 972	2 850	53 935	88 581	985	330	7 656	1 120	550 112
957	38 363	2 737	(d) 32 680	(e) 72 723	1 012	324	7 858	1 070	525 522
898	40 341	2 698	(d) 20 126	(e) 2 112	776	320	7 696	1 132	578 033
810	37 074	2 170	(d) 31 009	(e) 90 270	773	252	8 165	1 074	533 687
			(d) 23 945	(e) 1 081					
			(d) 32 381	(e) 77 139					
			(d) 1 704	(e) 29					
			(d) 2 535	(e) 784					
			(d) 1 704	(e) 29					
			(d) 2 535	(e) 784					
			(d) 1 704	(e) 29					
			(d) 2 535	(e) 784					
			(d) 1 704	(e) 29					
			(d) 2 535	(e) 784					
			(d) 1 704	(e) 29					
			(d) 2 535	(e) 784					
			(d) 1 704	(e) 29					
			(d) 2 535	(e) 784					
			(d) 1 704	(e) 29					
			(d) 2 535	(e) 784					
			(d) 1 704	(e) 29					
			(d) 2 535	(e) 784					
			(d) 1 704	(e) 29					
			(d) 2 535	(e) 784					
			(d) 1 704	(e) 29					
			(d) 2 535	(e) 784					
			(d) 1 704	(e) 29					
			(d) 2 535	(e) 784					
			(d) 1 704	(e) 29					
			(d) 2 535	(e) 784					
			(d) 1 704	(e) 29					
			(d) 2 535	(e) 784					
			(d) 1 704	(e) 29					
			(d) 2 535	(e) 784					
			(d) 1 704	(e) 29					
			(d) 2 535	(e) 784					
			(d) 1 704	(e) 29					
			(d) 2 535	(e) 784					
			(d) 1 704	(e) 29					
			(d) 2 535	(e) 784					
			(d) 1 704	(e) 29					
			(d) 2 535	(e) 784					
			(d) 1 704	(e) 29					
			(d) 2 535	(e) 784					
			(d) 1 704	(e) 29					
			(d) 2 535	(e) 784					
			(d) 1 704	(e) 29					
			(d) 2 535	(e) 784					
			(d) 1 704	(e) 29					
			(d) 2 535	(e) 784					
			(d) 1 704	(e) 29					
			(d) 2 535	(e) 784					
			(d) 1 704	(e) 29					
			(d) 2 535	(e) 784					
			(d) 1 704	(e) 29					
			(d) 2 535	(e) 784					
			(d) 1 704	(e) 29					
			(d) 2 535	(e) 784					
			(d) 1 704	(e) 29					
			(d) 2 535	(e) 784					
			(d) 1 704	(e) 29					
			(d) 2 535	(e) 784					
			(d) 1 704	(e) 29					
			(d) 2 535	(e) 784					
			(d) 1 704	(e) 29					
			(d) 2 535	(e) 784					
			(d) 1 704	(e) 29					
			(d) 2 535	(e) 784					
			(d) 1 704	(e) 29					
			(d) 2 535	(e) 784					
			(d) 1 704	(e) 29					
			(d) 2 535	(e) 784					
			(d) 1 704	(e) 29					
			(d) 2 535	(e) 784					
			(d) 1 704	(e) 29					
			(d) 2 535	(e) 784					
			(d) 1 704	(e) 29					
			(d) 2 535	(e) 784					
			(d) 1 704	(e) 29					
			(d) 2 535	(e) 784					
			(d) 1 704	(e) 29					
			(d) 2 535	(e) 784					
			(d) 1 704	(e) 29					
			(d) 2 535	(e) 784					
		</							

§ 2. — **Mortalità nelle grandi città durante il quinquennio 1896-1900
e durante l'anno 1901.**

Nel prospetto n. 2 a pagina VIII si è calcolato il quoziente di mortalità generale in ciascun comune capoluogo di provincia. Qui prendiamo in esame più particolarmente la mortalità avvenuta nel quinquennio 1896-1900 e nell'anno 1901 nei 27 comuni che contavano più di 60,000 abitanti al 1° luglio 1901. Tali notizie sono date nei prospetti seguenti (n. 17 e 18), nei quali i morti nei suddetti 27 comuni sono classificati secondo alcune cause più frequenti di morte e ragguagliati a 10,000 abitanti.

Si rileva da questi prospetti che nella città di Napoli vi fu nel 1901 una epidemia di *vaiuolo*, la quale causò 897 morti, pari a 15,9 ogni 10,000 abitanti. Anche le città di Genova e Messina ebbero, nel 1901, parecchi morti per vaiuolo (2,8 la prima e 2,3 la seconda su 10,000 abitanti), mentre questa infezione fece pochissime vittime in Milano, Roma, Palermo, Firenze, Catania, Bari, Verona, Trapani, Pistoia e Taranto, e risparmiò del tutto le popolazioni delle altre città qui considerate. Il *morbillo* assunse una certa gravità in Perugia, Milano e Taranto, mentre risparmiò affatto le popolazioni di Verona, Alessandria e Trapani; la *scarlattina* fu mite nelle 27 città qui considerate, anzi in molte di esse, non si ebbe a verificare nessuna morte per detta causa. L'infezione *tifoidea* causò un numero grande di morti, relativamente alla popolazione, in Bari, Pisa, Trapani, Brescia e Livorno; fu lieve in Alessandria, Genova, Torino, Spezia, Ravenna e Napoli; la *difterite* (compreso il *crup*) dominò in Venezia, Milano, Brescia, Spezia, Catania e Pisa; l'*ipertosse* in Perugia, Brescia, Modena, Padova e Lucca. Le *febbri e la cachessia da malaria* dominarono in modo gravissimo nelle città di Trapani e Taranto (21,1 morti ogni 10,000 abitanti nella prima e 13,6 nella seconda) in confronto alle altre città qui considerate; ed infatti in Bari si ebbero 3,7 morti per malaria su 10,000 abitanti, in Ferrara 3,0, in Ravenna 2,0, in Roma 1,6, in Catania 1,3 e nelle rimanenti città la mortalità per malaria fu lievissima, anzi, in Padova e Lucca non si verificò nessun decesso per questo morbo durante l'anno 1901. La *sifilide* ebbe i quozienti più alti in Messina, Roma, Verona e Napoli e le morti per *febbre puerperale* si presentarono presso a poco colla stessa frequenza nelle città più popolose. La mortalità per *atrofia congenita* presentò, nelle città di Ferrara, Modena e Padova, quozienti quadrupli in confronto a quelli di Napoli, Roma e Trapani; la *polmonite crupale* e la *bronco-polmonite acuta* diedero, in Genova, Modena, Brescia, Pisa, Napoli, Lucca, Milano, Torino e Roma, un quoziente di mortalità doppio di quello che si è riscontrato nelle città di Messina, Perugia, Padova e Palermo. È stata alta la mortalità per *bronchite acuta e cronica* in Perugia, Napoli, Taranto, Modena, Catania e Bari in confronto a quella di Torino, Bologna, Ravenna, Roma, Padova, Verona e Genova; la mortalità per le malattie *tubercolari in genere* ebbe i quozienti massimi in Lucca, Brescia, Pisa, Alessandria, Venezia, Genova e Milano, ed i quozienti minimi in Trapani, Catania, Perugia, Bari, Palermo e Modena. Le malattie del cuore causarono una

mortalità relativamente alta in Verona, Livorno, Firenze, Pistoia, Napoli, Brescia, Torino, Venezia in confronto a quella verificatasi in Trapani, Spezia e Taranto; *l'apoplessia e la congestione cerebrale* ebbero i massimi quozienti in Brescia, Verona, Modena, Perugia, Venezia e Firenze, ed i minimi in Taranto, Bari, Genova, Spezia, Messina e Palermo. La *diarrea infantile*, la *gastro-enterite* e l'*enterite* colpirono in modo grave le popolazioni delle città di Catania, Taranto, Bari, Brescia, Palermo, Modena, Perugia, Trapani e Napoli, mentre Pisa, Spezia, Torino, Ravenna, Firenze, Bologna, Padova, Lucca e Genova soffersero molto meno per le suddette malattie, tantochè la percentuale in alcuni di questi ultimi comuni, per esempio in Pisa, fu meno di un quarto di quella verificatasi in Catania. L'*alcoolismo cronico* causò parecchie morti in Venezia ed Alessandria, mentre in Messina, Catania, Livorno, Ferrara, Bari, Ravenna, Pisa, Trapani, Pistoia e Taranto non si verificò nessuna morte per abuso di bevande alcoliche; le morti violente per *cause accidentali* avvennero con maggior frequenza in Pisa, Brescia, Spezia e Bari; i *suicidi* in Bologna, Livorno, Venezia, Firenze, Torino, Padova e Genova; e gli *omicidi* in Trapani, Napoli, Roma e Catania.

Per ciò che riguarda la frequenza delle *febbri da malaria* in Roma, conviene tener conto del gran numero di lavoranti avventizi della campagna o addetti ai lavori di sterro nel suburbio, che colti dalla febbre, vengono a cercar ricovero e soccombono negli ospedali della città. Dal prospetto seguente risulta che negli anni 1881-96 circa un terzo della cifra annuale dei morti in Roma per febbri malariche riguarda la popolazione avventizia e che negli anni 1897-1901 questa ne rappresenta la metà od anche di più.

Morti per febbri da malaria e per cachessia palustre nel Comune di Roma in ciascun anno del periodo 1881-1901.

PROSPETTO N. 16.

MORTI per febbri malariche	ANNI DI OSSERVAZIONE																				
	1881	1882	1883	1884	1885	1886	1887	1888	1889	1890	1891	1892	1893	1894	1895	1896	1897	1898	1899	1900	1901
Nella popolazione stabile . . .	387	325	335	267	233	225	250	234	238	226	188	92	114	86	105	76	37	75	47	48	30
Nella popolazione avventizia .	263	180	153	122	122	130	124	133	104	74	66	47	75	54	84	61	36	95	40	75	46
TOTALE . . .	650	505	488	389	405	355	374	367	342	300	254	139	189	140	189	137	73	170	87	123	76

Le condizioni di Roma rispetto all'endemia malarica, sono molto migliorate negli anni corsi tra il 1881 ed il 1901. La cifra assoluta dei morti è scesa, in quel periodo di tempo, da 650 a 76, mentre negli stessi anni la popolazione è cresciuta da 300,467 a 467,840, cosicchè il quoziente di mortalità per tali malattie è sceso da 21.6 nel 1881 a 1.6 nel 1901 per 10,000 abitanti.

Morti durante il 1901 nei 27 comuni che contavano più di 60,000 abitanti al 1° luglio 1901, classificati secondo alcune cause più frequenti di morte.

PROSPETTO N. 17.

A) Cifre effettive.

COMUNI	Vainolo	Morbilli	Scarlattina	Febbre tifoidea	Difterite e erup	Ipertosse	Febbri da malaria e cachessia palustre	Sifilide	Febbre puerperale	Atrofia congenita	Bronchite acuta	Bronchite cronica	Polmonite erupale	Bronco polmonite acuta	Tubercolosi disseminata e sue manifestazioni locali	Malattie del cuore	Apoplessia e congestione cerebrale	Diarrea infantile, gastro enterite	Enterite, tifite, proctite	Alcolismo cronico	Morti violente		
																					per cause accidentali	per suicidio	per omicidio
<i>Capiluoghi di provincia.</i>																							
Napoli	897	23	2	122	61	13	26	148	6	268	1172	344	663	1062	1484	1327	648	1394	9	2	167	43	71
Milano	3	116	3	220	162	45	13	73	19	615	521	53	786	710	1446	832	624	850	10	9	156	87	11
Roma	3	13	2	195	50	38	76	140	13	301	347	137	799	508	1212	718	512	680	145	3	138	88	41
Torino	24	..	61	38	16	1	28	5	397	189	86	556	436	777	718	417	486	6	5	106	75	24
Palermo	2	13	2	84	25	44	16	22	11	345	512	84	385	124	576	376	277	1020	..	3	64	5	11
Genova	65	11	4	37	35	48	3	50	2	331	218	39	380	547	696	467	190	393	6	11	73	47	8
Firenze	1	4	10	78	40	14	7	18	8	281	220	28	345	211	577	513	299	317	1	1	56	49	9
Bologna	5	6	58	18	1	2	12	2	284	88	42	165	185	408	304	186	236	12	1	47	45	5
Venezia	20	..	63	53	12	5	13	3	251	209	21	198	177	460	325	224	321	2	19	41	40	2
Catania	1	18	8	63	33	10	20	28	3	135	279	37	170	94	216	208	143	723	4	..	48	10	14
Messina	35	3	5	57	11	..	6	80	8	239	253	20	140	78	306	215	126	349	2	..	44	6	5
Livorno	9	1	69	16	1	5	6	2	104	119	24	140	104	276	255	98	215	1	..	37	27	2
Ferrara	3	5	33	11	19	26	10	3	243	132	13	90	65	180	148	120	194	2	..	29	5	..
Padova	6	..	32	5	31	..	5	..	182	58	31	39	91	228	128	94	132	3	5	24	17	1
Bari delle Puglie	1	5	4	72	10	2	29	11	3	100	116	41	70	74	133	115	50	329	31	3	2
Lucca	3	..	42	13	25	..	1	4	109	107	26	113	114	250	155	101	125	14	4	4
Verona	3	..	2	47	3	8	..	1	22	5	100	64	16	93	79	189	232	132	4	3	25	8	1
Alessandria	6	6	3	1	4	1	99	100	31	73	86	217	136	88	129	9	7	8	10	2
Brescia	3	2	51	19	35	1	15	5	135	82	20	134	91	230	158	139	233	3	2	35	6	4
Modena	1	..	26	8	29	2	9	..	145	134	21	74	138	120	104	107	195	6	1	24	7	2
Ravenna	1	..	14	11	3	13	4	1	118	52	7	112	60	124	98	73	94	1	..	17	6	3
Perugia	24	..	18	5	33	1	5	..	116	166	21	49	43	95	123	94	173	3	4	20	3	1
Pisa	2	..	50	13	7	2	1	2	85	91	11	73	115	200	106	78	67	1	..	32	11	1
Trapani	1	47	1	1	127	6	3	36	57	11	85	25	59	51	58	155	8	2	9
<i>Capiluoghi di circondario.</i>																							
Spezia	2	..	12	17	13	2	4	3	109	98	5	91	85	156	67	55	86	1	2	31	5	1
Pistoia	1	7	1	28	12	9	1	2	6	121	74	15	57	68	159	153	79	132	1	..	24	8	1
Taranto	2	13	2	16	4	7	84	7	..	93	141	10	71	76	148	63	30	270	2	..	15	7	1

B) Cifre proporzionali a 10,000 abitanti della popolazione totale del Comune.

Segue PROSPETTO N. 17.

COMUNI	Popolazione al 1° luglio 1901 (1)	Valuolo	Morbillo	Scarlattina	Febbre tifoidica	Difterite e erup	Iperfosse	Febbri da malaria e cachexia palustre	Sifilide	Febbre puerperale	Atrofia congenita	Bronchite acuta	Bronchite cronica	Polmonite erupale	Bronco polmonite acuta	Tubercolosi disseminata e sue manifestazioni locali	Malattie del cuore	Apoplessia e congestione cerebrale	Diarrea infantile, gastro enterite	Enterite, tifoite, proctite	Alcolismo cronico	Morti violente		
																						per cause accidentali	per suicidio	per omicidio
<i>Capiluoghi di provincia.</i>																								
Napoli	565 134	15.9	0.4	..	2.2	1.1	0.2	0.5	2.6	0.1	4.7	20.7	6.1	11.7	18.8	26.3	23.5	11.5	24.7	0.2	..	3.0	0.8	1.3
Milano	496 693	0.1	2.3	0.1	4.4	3.3	0.9	0.3	1.5	0.4	12.4	10.5	1.1	15.8	14.3	29.1	16.8	12.6	17.1	0.2	0.2	3.1	1.8	0.2
Roma	467 840	0.1	0.3	..	4.2	1.1	0.8	1.6	3.0	0.3	6.4	7.4	2.9	17.1	10.9	25.9	15.3	10.9	14.5	3.1	0.1	2.9	1.9	0.9
Torino	337 849	..	0.7	..	1.8	1.1	0.5	..	0.8	0.1	11.8	5.6	2.5	16.5	12.9	23.0	21.3	12.3	14.4	0.2	0.1	3.1	2.2	0.7
Palermo	311 346	0.1	0.4	0.1	2.7	0.8	1.4	0.5	0.7	0.4	11.1	16.4	2.7	12.4	4.0	18.5	12.1	8.9	32.8	..	0.1	2.1	0.2	0.4
Genova	236 168	2.8	0.5	0.2	1.6	1.5	2.0	0.1	2.1	0.1	14.0	9.2	1.7	16.1	23.2	29.5	19.8	8.0	16.6	0.3	0.5	3.1	2.0	0.3
Firenze	206 488	..	0.2	0.5	3.8	1.9	0.7	0.3	0.9	0.4	13.6	10.7	1.4	16.7	10.2	27.9	24.8	14.5	15.4	2.7	2.4	0.4
Bologna	152 725	..	0.3	0.4	3.8	1.2	0.1	0.1	0.8	0.1	18.6	5.8	2.8	10.8	12.1	26.7	19.9	12.2	15.5	0.8	0.1	3.1	2.9	0.3
Venezia	152 227	..	1.3	..	4.1	3.5	0.8	0.3	0.9	0.2	16.5	13.7	1.4	13.0	11.6	30.2	21.3	14.7	21.1	0.1	1.2	2.7	2.6	0.1
Catania	150 763	0.1	1.2	0.5	4.2	2.2	0.7	1.3	1.9	0.2	9.0	18.5	2.5	11.3	6.2	14.3	13.8	9.5	48.0	0.3	..	3.2	0.7	0.9
Messina	150 335	2.3	0.2	0.3	3.8	0.7	..	0.4	5.3	0.5	15.9	16.8	1.3	9.3	5.2	20.4	14.3	8.4	23.2	0.1	..	2.9	0.4	0.3
Livorno	98 335	..	0.9	0.1	7.0	1.6	0.1	0.5	0.6	0.2	10.6	12.1	2.4	14.2	10.6	28.1	25.9	10.0	21.9	0.1	..	3.8	2.7	0.2
Ferrara	87 931	..	0.3	0.6	3.8	1.3	2.2	3.0	1.1	0.3	27.6	15.0	1.5	10.2	7.4	20.5	16.8	13.6	22.1	0.2	..	3.3	0.6	..
Padova	82 514	..	0.7	..	3.9	0.6	3.8	..	0.6	..	22.1	7.0	3.8	4.7	11.0	27.6	15.5	11.4	16.0	0.4	0.6	2.9	2.1	0.1
Bari delle Puglie	77 915	0.1	0.6	0.5	9.2	1.3	0.3	3.7	1.4	0.4	12.8	14.9	5.3	9.0	9.5	17.1	14.8	6.4	42.2	4.0	0.4	0.3
Lucca	75 125	..	0.4	..	5.6	1.7	3.3	..	0.1	0.5	14.5	14.2	3.5	15.0	15.2	33.3	20.6	13.4	16.6	..	0.3	1.9	0.5	0.5
Verona	74 392	0.4	..	0.3	6.3	0.4	1.1	0.1	3.0	0.7	13.4	8.6	2.2	12.5	10.6	25.4	31.2	17.7	17.1	0.5	0.4	3.4	1.1	0.1
Alessandria	71 502	0.8	0.8	0.4	0.1	0.6	0.1	13.8	14.0	4.3	10.2	12.0	30.3	19.0	12.3	18.0	1.3	1.0	1.1	1.4	0.3
Brescia	70 849	..	0.4	0.3	7.2	2.7	4.9	0.1	2.1	0.7	19.1	11.6	2.8	18.9	12.8	32.5	22.3	19.6	32.9	0.4	0.3	4.9	0.8	0.6
Modena	64 996	..	0.2	..	4.0	1.2	4.5	0.3	1.4	..	22.3	20.6	3.2	11.4	21.2	18.5	16.0	16.5	30.0	0.9	0.2	3.7	1.1	0.3
Ravenna	64 105	..	0.2	..	2.2	1.7	0.5	2.0	0.6	0.2	18.4	8.1	1.1	17.5	9.4	19.3	15.3	11.4	14.7	0.2	..	2.7	0.9	0.5
Perugia	61 627	..	3.9	..	2.9	0.8	5.4	0.2	0.8	..	18.8	26.9	3.4	8.0	7.0	15.4	20.0	15.3	28.1	0.5	0.6	3.2	0.5	0.2
Pisa	61 490	..	0.3	..	8.1	2.1	1.1	0.3	0.2	0.3	13.8	14.8	1.8	11.9	18.7	32.5	17.2	12.7	10.9	0.2	..	5.2	1.8	0.2
Trapani	60 119	0.2	7.8	0.2	0.2	21.1	1.0	0.5	6.0	9.5	1.8	14.1	4.2	9.8	8.5	9.6	25.8	1.3	0.3	1.5
<i>Capiluoghi di circondario.</i>																								
Spezia	67 116	..	0.3	..	1.8	2.5	1.9	0.3	0.6	0.4	16.2	14.6	0.7	13.6	12.7	23.2	10.0	8.2	12.8	0.1	0.3	4.6	0.7	0.1
Pistoia	62 877	0.2	1.1	0.2	4.5	1.9	1.4	0.2	0.3	1.0	19.2	11.8	2.4	9.1	10.8	25.3	24.3	12.6	21.0	0.2	..	3.8	1.3	0.2
Taranto	61 701	0.3	2.1	0.3	2.6	0.6	1.1	13.6	1.1	..	15.1	22.9	1.6	11.5	12.3	24.0	10.2	4.9	43.8	0.3	..	2.4	1.1	0.2

(1) Per il calcolo della popolazione si veggano le spiegazioni date a pagina v.

Morti durante il quinquennio 1896-1900 nei 27 comuni che contavano più di 60,000 abitanti al 1° luglio 1901, classificati secondo alcune cause più frequenti di morte.

PROSPETTO N. 18.

(Cifre proporzionali a 10,000 abitanti).

COMUNI	Vaiuolo	Morbillo	Scarlattina	Febbre tifoidica	Difterite e crup	Ipertosse	Febbri da malaria e cachessia palustre	Sifilide	Febbre puerperale	Atrofia congenita(a)	Bronchite acuta e cronica	Polmonite crupale e bronco polmonite acuta	Tubercolosi disseminate e sue manifestazioni locali	Malattie del cuore	Apoplessia e congestione cerebrale	Enterite e diarrea	Alcolismo cronico	Morti violente				
																		per cause acidentali	per suicidio	per omicidio		
<i>Capiluoghi di provincia.</i>																						
Napoli	0.8	0.4	0.1	2.2	0.8	0.3	0.5	3.4	0.2	4.7	29.0	35.3	26.4	23.7	11.2	28.8	..	3.2	1.0	1.4		
Milano	0.1	2.2	0.5	4.3	3.9	0.7	0.3	2.8	0.4	10.4	12.3	29.3	29.2	16.9	12.8	15.0	0.3	2.6	2.2	0.2		
Roma	3.2	0.1	3.8	1.2	0.6	2.7	2.5	0.4	6.0	10.8	25.1	28.7	13.4	10.6	18.8	0.2	3.0	1.9	0.8		
Torino	2.8	0.1	2.4	1.6	1.7	0.1	0.8	0.3	12.8	9.3	27.7	25.4	20.5	12.4	16.5	0.2	3.0	2.3	0.4		
Palermo	2.2	0.6	5.4	3.0	1.1	1.1	1.2	0.2	11.0	21.3	20.2	19.9	12.0	7.7	32.0	0.1	2.0	0.6	0.8		
Genova	0.1	1.9	0.1	2.6	1.5	0.6	0.2	1.4	0.3	11.5	10.7	35.3	31.3	18.4	8.2	16.3	0.6	3.1	1.8	0.4		
Firenze	0.2	0.7	0.4	4.7	1.8	0.7	0.1	1.6	0.2	11.1	14.3	27.0	30.6	24.1	14.7	12.4	0.1	2.1	1.7	0.4		
Bologna	1.1	..	4.5	1.8	1.7	0.1	2.4	0.2	23.8	10.2	27.4	32.1	18.3	12.1	23.4	0.2	2.8	2.5	0.2		
Venezia	3.8	0.1	4.2	4.3	1.6	0.2	0.9	0.2	14.9	19.2	22.5	34.3	19.7	14.1	21.7	0.8	3.1	1.7	0.2		
Catania	0.5	1.9	4.7	2.7	1.3	3.0	1.8	0.3	7.6	24.5	20.9	14.2	10.6	10.0	44.6	..	2.4	1.1	1.2		
Messina	0.3	0.8	0.4	4.7	0.8	0.8	0.7	5.5	0.4	17.0	22.0	18.6	21.7	13.6	6.3	29.0	..	2.3	0.3	0.4		
Livorno	1.9	0.2	9.7	2.2	0.8	0.1	1.0	0.2	12.2	17.1	23.4	30.4	24.6	9.6	15.6	0.5	2.6	1.5	0.4		
Ferrara	0.7	0.3	3.4	1.4	2.5	2.1	2.3	0.2	22.9	17.5	15.6	24.3	15.1	13.9	26.5	0.1	2.7	1.0	0.2		
Padova	1.4	0.2	4.1	0.9	2.6	0.3	2.7	0.3	19.7	14.1	20.1	38.2	16.9	11.4	20.5	0.8	2.6	1.5	0.2		
Bari delle Puglie	0.2	2.0	7.3	16.7	2.7	1.0	2.4	0.8	0.6	9.5	23.6	15.0	21.0	12.2	6.4	46.7	..	2.2	0.7	0.3		
Lucca	1.3	..	6.8	1.3	1.2	0.1	1.0	0.2	15.9	18.1	30.5	31.2	20.0	12.4	15.6	0.3	3.4	0.5	0.3		
Verona	0.5	0.5	0.3	4.9	1.9	0.3	0.1	2.4	0.5	12.3	13.1	24.7	26.9	25.7	14.4	15.3	0.8	2.9	1.4	0.1		
Alessandria	1.5	0.2	2.2	1.3	0.6	0.1	0.6	0.4	11.8	18.7	23.8	29.0	18.1	9.4	21.4	0.9	3.1	1.1	0.2		
Brescia	2.0	0.2	4.9	3.4	1.2	0.3	1.3	0.2	15.2	16.3	27.1	32.4	22.6	19.7	28.9	0.8	4.1	1.2	0.2		
Modena	1.6	..	3.9	2.3	0.9	0.1	0.8	0.2	22.9	24.2	32.5	22.9	15.1	13.8	27.2	0.2	2.9	0.9	0.2		
Ravenna	0.7	..	3.4	2.1	3.2	2.7	0.3	0.3	20.1	10.1	26.9	19.9	13.4	10.4	27.1	0.1	2.8	1.1	0.4		
Perugia	0.6	..	3.1	3.0	2.9	0.1	1.4	0.3	18.1	23.2	26.9	17.9	19.4	15.8	20.2	0.4	2.8	0.9	0.2		
Pisa	2.8	0.1	11.9	2.3	1.0	0.4	1.8	0.5	13.5	15.7	21.3	36.2	18.5	13.9	17.7	0.2	3.0	1.6	0.5		
Trapani	2.8	0.4	7.1	2.8	0.6	12.4	1.1	0.5	5.3	12.1	19.3	13.1	7.5	9.7	21.1	..	2.2	0.6	1.0		
<i>Capiluoghi di circondario.</i>																						
Spezia	0.1	4.9	0.1	2.3	2.0	1.5	0.1	0.5	0.5	13.6	16.8	23.6	27.3	10.4	5.7	17.2	0.3	2.8	1.4	0.4		
Pistoia	1.1	1.0	8.7	2.1	1.9	0.4	0.7	0.3	20.2	15.8	24.4	25.4	20.3	10.2	26.7	..	2.8	0.9	0.3		
Taranto	0.1	3.9	2.9	8.8	1.5	0.9	10.1	1.5	0.1	12.9	27.3	22.4	20.8	8.7	6.3	55.5	0.2	2.9	0.5	0.5		

(a) Le proporzioni dei morti per *atrofia congenita* si riferiscono al triennio 1898-1900, giacchè prima del 1898 i morti di tale malattia non erano indicati in una rubrica a sé nella tavola relativa ai grandi comuni.

141

CAPO IV. NOTIZIE PARTICOLARI SULLE MORTI VIOLENTE.

§ 1. — Morti avvenute per causa violenta durante il periodo 1887-1901, ripartite per sesso.

Diamo nel seguente prospetto il numero dei morti per infortunio accidentale, per omicidio e per suicidio, divisi per sesso, negli anni dal 1887 al 1901.

Numero delle morti violente negli anni 1887-1901.

PROSPETTO N. 19.

ANNI	NUMERO DELLE MORTI								
	Accidentali			Per omicidio (a)			Per suicidio		
	Totale	Maschi	Femmine	Totale	Maschi	Femmine	Totale	Maschi	Femmine
1887.	11 180	7 518	3 662	1 547	1 358	189	1 449	1 182	267
1888.	11 356	7 664	3 692	1 637	1 433	204	1 590	1 280	310
1889.	10 278	6 868	3 410	1 458	1 273	185	1 463	1 144	319
1890.	9 784	6 557	3 227	1 317	1 128	189	1 652	1 356	296
1891.	10 310	6 869	3 441	1 407	1 205	202	1 697	1 381	316
1892.	10 146	6 831	3 315	1 558	1 358	200	1 723	1 392	331
1893.	10 008	6 586	3 422	1 648	1 424	224	1 737	1 432	305
1894.	9 891	6 484	3 407	1 429	1 238	191	1 732	1 381	351
1895.	8 894	5 833	3 061	1 487	1 276	211	1 874	1 507	367
1896.	9 628	6 283	3 345	1 456	1 256	200	2 000	1 594	406
1897.	10 304	6 741	3 563	1 537	1 324	213	1 895	1 505	390
1898.	10 066	6 700	3 366	1 591	1 356	235	2 059	1 629	430
1899.	10 229	6 743	3 486	1 407	1 201	206	2 019	1 594	425
1900.	10 184	6 780	3 404	1 305	1 102	203	2 040	1 615	425
1901.	10 771	7 008	3 763	1 260	1 069	191	2 014	1 597	417

A partire dal 1897 fu aperta nella statistica dei morti per causa violenta una nuova rubrica per i morti in conflitto colla forza pubblica. A questa causa sono dovuti tre casi di morte (maschi) nel 1897, 115 (maschi 101 e femmine 14) nel 1898 (b), 10 (maschi) nel 1899, un maschio nel 1900 e 2 maschi nel 1901.

Sopra 153,029 morti per causa violenta accidentale negli anni dal 1887 al 1901, 101,465 erano maschi e 51,564 femmine, cioè, ogni 100, se ne contarono 66 dei primi e 34 delle seconde.

(a) In questa rubrica sono compresi anche i morti per ferite in duello, i quali furono in numero di 2 nel 1887, 4 nel 1888, 4 nel 1889, 2 nel 1890, 2 nel 1891, 14 nel 1892, 1 nel 1893, 1 nel 1894, 7 nel 1895, 1 nel 1896 e 3 nel 1898. Negli anni 1899-1901 non si ebbe nessun morto per ferite riportate in duello.

Fra i morti per omicidio sono contati, nel 1901, 3 militari, 8 carabinieri, 4 guardie di città, 2 guardie di finanza, 2 guardie forestali, 1 guardia carceraria e 6 guardiani campestri, che probabilmente trovarono la morte nel compimento del loro dovere.

(b) Questa cifra, elevata in confronto di quelle degli altri anni, dipende dalla repressione dei moti avvenuti nel 1898 in alcune provincie del Regno e più particolarmente a Milano.

§ 2. — **Morti accidentali classificate per compartimenti, per sesso, età, specie dell'infortunio e natura del veleno nei casi di avvelenamento.**

Distribuzione geografica. — Le morti accidentali, negli anni 1899, 1900 e 1901, si ripartivano geograficamente come apparisce dal prospetto sottostante.

Morti accidentali negli anni 1899-1901 divise per compartimenti.

PROSPETTO N. 20.

COMPARTIMENTI	ANNO 1901		ANNO 1900		ANNO 1899	
	Cifre effettive	Per 100,000 abitanti	Cifre effettive	Per 100,000 abitanti	Cifre effettive	Per 100,000 abitanti
Piemonte	1 182	35.57	1 213	36.65	1 102	33.43
Liguria	394	36.41	337	31.45	399	37.58
Lombardia	1 441	33.53	1 377	32.30	1 403	33.15
Veneto	962	30.62	862	27.59	901	28.99
Emilia	773	31.54	646	26.51	691	28.52
Toscana	759	29.68	675	26.59	703	27.89
Marche	337	31.69	346	32.74	354	33.70
Umbria	255	38.09	240	36.14	235	35.65
Lazio	411	34.11	442	37.22	412	35.15
Abruzzi e Molise	559	38.70	495	34.43	497	34.73
Campania	1 094	34.55	1 071	33.98	1 129	35.98
Puglie	612	31.08	560	28.75	500	25.93
Basilicata	255	51.97	216	43.92	203	41.13
Calabrie	525	38.24	434	31.76	471	34.61
Sicilia	990	27.92	1 012	28.83	1 002	28.80
Sardegna	222	27.95	258	32.73	227	29.01
REGNO	10 771	33.07	10 184	31.48	10 229	31.83

Nell'anno 1901 le morti accidentali sono state relativamente più frequenti nella Basilicata, negli Abruzzi, nelle Calabrie, nell'Umbria, nella Liguria e nel Piemonte, e meno frequenti nella Sicilia, nella Sardegna, nella Toscana, nel Veneto, nelle Puglie, nell'Emilia e nelle Marche.

Età e sesso. — Nel 1901 su 100 maschi morti per causa violenta accidentale, 33 erano in età inferiore ai 15 anni, 46 fra 15 e 60 anni e 21 da 60 anni in su. Nelle femmine, queste cause, sono numerose specialmente nell'infanzia (52 per cento in età inferiore ai 15 anni) e nell'età molto avanzata (26 per cento da 60 anni in su), mentre l'età fra 15 e 60 anni è rappresentata dal quoziente di 22 per cento. Raguagliando i morti per causa violenta accidentale al numero dei viventi della stessa età, si trova che la massima frequenza è tra i vecchi da 70 anni in su (1362 nei maschi e 1129 nelle femmine per un milione di coetanei, nell'anno 1901) e tra i fanciulli da 1 a 4 anni (779 nei maschi, 742 nelle femmine); i giovani fra 5 e 40 anni sono quelli più risparmiati.

Nel prospetto seguente sono indicate queste proporzioni per gli anni 1899-1901.

Morti accidentali, negli anni 1899-1901, classificate per gruppi d'età e secondo il sesso dei colpiti.

A) Cifre effettive.

PROSPETTO N. 21.

ETÀ DEI DEFUNTI	ANNO 1901			ANNO 1900			ANNO 1899		
	Totale	Maschi	Femm.	Totale	Maschi	Femm.	Totale	Maschi	Femm.
Non oltre 1 anno	302	165	137	315	161	154	296	160	136
Da oltre 1 a 4 anni compiuti . . .	2,414	1,260	1,154	2,118	1,105	1,013	2,327	1,249	1,078
" 5 a 14 "	1,549	907	642	1,454	902	552	1,506	923	583
" 15 a 29 "	1,425	1,147	278	1,322	1,068	254	1,356	1,093	263
" 30 a 39 "	779	628	151	727	580	147	716	558	158
" 40 a 49 "	815	643	172	824	665	159	782	618	164
" 50 a 59 "	978	744	234	942	731	211	794	624	170
" 60 a 69 "	1,040	711	329	1,011	721	290	975	675	300
Da 70 anni in su	1,443	784	659	1,440	826	614	1,448	818	630
Età ignota	26	19	7	31	21	10	29	25	4
Totale	10,771	7,008	3,763	10,184	6,780	3,404	10,229	6,743	3,486

B) Cifre proporzionali

ETÀ DEI DEFUNTI	A 100 morti accidentali						Ad un milione di viventi coetanei (1)					
	1901		1900		1899		1901		1900		1899	
	M.	F.	M.	F.	M.	F.	M.	F.	M.	F.	M.	F.
Non oltre 1 anno	2	4	2	5	3	4	343	297	334	333	332	294
Da oltre 1 a 4 anni compiuti . . .	18	31	16	30	19	31	779	742	683	651	772	693
" 5 a 14 "	13	17	13	16	14	17	257	187	256	161	262	170
" 15 a 29 "	17	7	16	7	16	7	296	70	276	64	282	66
" 30 a 39 "	9	4	9	4	8	4	322	74	298	72	286	77
" 40 a 49 "	9	5	10	5	9	5	377	98	390	91	362	93
" 50 a 59 "	11	6	11	6	9	5	521	159	512	143	437	115
" 60 a 69 "	10	9	11	9	10	9	726	324	736	286	589	295
Da 70 anni in su	11	17	12	18	12	18	1362	1129	1435	1052	1422	1079
Totale	100	100	100	100	100	100	434	231	420	209	418	214

Cause. — Fra le cause più frequenti delle morti accidentali avvenute negli anni 1899, 1900 e 1901, sono indicate le cadute, gli annegamenti, e, nelle femmine, le ustioni, secondo che risulta dal prospetto seguente:

(1) Secondo i risultati del Censimento 10 febbraio 1901.

Morti accidentali negli anni 1899-1901, classificate secondo le cause che le determinarono.

PROSPETTO N. 22.

CAUSE DELLE MORTI ACCIDENTALI	NUMERO DELLE MORTI ACCIDENTALI											
	Cifre effettive						Cifre proporzionali a 100 per qualsiasi causa					
	Anno 1901		Anno 1900		Anno 1899		Anno 1901		Anno 1900		Anno 1899	
	M.	F.	M.	F.	M.	F.	M.	F.	M.	F.	M.	F.
Per ubbriachezza	20	2	20	..	25	1	0.29	0.05	0.29	..	0.37	0.03
Per annegamento	1 262	534	1 221	580	1 233	492	18.01	14.19	18.01	17.04	18.29	14.11
Per freddo	95	38	61	15	70	25	1.36	1.01	0.90	0.44	1.04	0.72
Per insolazione	60	32	119	21	36	17	0.86	0.85	1.76	0.62	0.53	0.49
Per fulmineazione	198	77	205	49	231	67	2.83	2.05	3.02	1.44	3.43	1.92
Per caduta	2 061	761	2 054	785	2 047	728	29.41	20.22	30.29	23.06	30.36	20.88
Per esplosione di polvere o dinamite, per scoppio di arma da fuoco, di mine, ecc.	167	19	145	17	171	25	2.38	0.50	2.14	0.50	2.54	0.72
Per ferite d'arma da taglio	11	5	13	1	10	..	0.16	0.13	0.19	0.03	0.15	..
Per lesioni da macchine agrarie ed industriali	7	2	5	3	15	..	0.10	0.05	0.07	0.09	0.22	..
Per schiacciamento	409	86	395	95	404	78	5.84	2.29	5.83	2.79	5.99	2.24
Per violenze d'animali.	37	6	51	5	54	9	0.53	0.16	0.75	0.15	0.80	0.26
Per ustione	1 104	1 651	983	1 315	1 055	1 509	15.75	43.87	14.50	38.63	15.65	43.29
Per soffocamento	122	80	140	88	97	63	1.74	2.13	2.06	2.59	1.44	1.81
Per asfissia	191	74	175	60	144	77	2.73	1.97	2.58	1.76	2.14	2.21
Per morsi di vipera o di altri animali velenosi	17	12	11	7	11	7	0.24	0.32	0.16	0.21	0.16	0.20
Per avvelenamenti acuti.	124	87	87	70	83	57	1.77	2.31	1.28	2.06	1.23	1.64
Per cause diverse o ignote.	1 123	297	1 095	293	1 057	331	16.00	7.90	16.17	8.59	15.66	9.48
TOTALE	7 008	3 763	6 780	3 404	6 743	3 486	100.00	100.00	100.00	100.00	100.00	100.00

IX

Per le morti dovute ad avvelenamento, sia accidentale, sia procurato, si è fatta un'indagine particolareggiata circa le sostanze venefiche introdotte nell'organismo. Tra gli avvelenamenti accidentali sono compresi, nel prospetto n. 23, quelli causati da moriscatura di vipera o di altro animale velenoso. Qui appresso sono riferiti i risultati ottenuti negli anni 1899, 1900 e 1901.

Morti per avvelenamento negli anni 1899, 1900 e 1901 classificati per sesso e secondo la specie del veleno.

PROSPETTO N. 23.

NATURA DEI VELENI	Morti accidentali per avvelenamento acuto						Suicidi per avvelenamento					
	1901		1900		1899		1901		1900		1899	
	M.	F.	M.	F.	M.	F.	M.	F.	M.	F.	M.	F.
Funghi	32	21	16	16	11	7
Sublimato corrosivo	10	14	5	6	4	9	21	20	22	26	20	..
Lisciva	1	..	1	1	1	1	..	2
Sulfonale	1	..
Creolina	1	..	1
Fosforo	7	2	1	2	4	2	7	1	6	1	9
Cloroformio	1	..	6	..	2
Acido solforico	14	4	6	7	9	7	8	9	4	2	12	7
Id. fenico	3	..	2	3	7	..	1	5	2	4	3	..
Id. nitrico	1	..	1	1	1	..	1	3	1	..	2	..
Id. acetico	1
Id. muriatico	1	2	5	1	1	..	1	..
Id. prussico	1	1
Id. arsenioso e liquore del Fowler	4	..	1	1	2	..	6	1	6	3
Id. fosforico	1
Id. ossalico	1
Acidi non specificati	1	1	1
Acetato di piombo	2
Cianuro di potassio	1	1	..	2	..
Emulsione di mandorle ed essenze amare	4	2
Solfato di rame	7	3	7	2	3	4	3	1	7	1	4	1
Sali di piombo	1	1	1
Sale metallico non specificato	1
Belladonna	1	1	2
Laudano	1	1	2	..	2	..
Oppio	1
Cicuta	3	3	2	4	2	3
Bicromato di potassio	1
Idrato di cloralio	1	1
Idrato di calce	1
Benzina	1
Formalina	1
Tintura di noce vomica	1
Creosoto	1
Iodio	1
Morfina	2	..	1	..	1	..	3	2	2	1	1	..
Stricnina	1	..	4	..	1	1	3	..	5	1	4	..
Ammoniaca	2	1	1
Atropina	1	1
Cantaride	1
Stramonio	2
Carne infetta	1	2
Veleno non specificato	33	28	25	24	29	17	30	3	26	9	32	25
Morsi di vipera o di altro animale velenoso	17	12	11	7	11	7
TOTALE	141	99	98	77	94	64	85	52	78	55	91	47

Giova qui ricordare che nella classe delle malattie ordinarie sono compresi, nel 1901, 31 morti (maschi 26 e femmine 5) per avvelenamento cronico, causato, nella massima parte dei casi, da coliche saturnine. Nel 1900 le morti per avvelenamento cronico furono dichiarate in numero di 33 (maschi 26, femmine 7) e nel 1899 di 30 (maschi 28, femmine 2).

§ 3. — Omicidii classificati per sesso e secondo i mezzi di uccisione.

Come abbiamo già accennato, nel 1901 i morti per omicidio (compreso l'infanticidio) secondo le dichiarazioni dei medici visitatori (1), furono 1260.

Secondo i mezzi usati per commetterli, gli omicidii dichiarati nei tre anni 1899-1901, dividevansi come appresso:

	ANNO 1901			ANNO 1900			ANNO 1899		
	Maschi	Fem.	Totale	Maschi	Fem.	Totale	Maschi	Fem.	Totale
con arma da fuoco	281	46	327	284	48	332	303	50	353
con arma da taglio	258	47	305	376	56	432	213	47	260
con arma contundente	77	13	90	41	8	49	59	16	75
strangolamento	8	22	30	6	12	18	6	19	25
avvelenamento	1	1	2	3	1	4	5	...	5
annegamento	6	5	11	6	2	8	3	2	5
soffocazione	1	5	6	2	5	7	3	3	6
combustione.	1	...	1
precipitazione	1	...	1	1	...	1
con mezzo non specificato	436	52	488	383	71	454	608	69	677
Totale	1069	191	1260	1102	203	1305	1201	206	1407

§ 4. — Suicidi negli anni 1899-1901, classificati per compartimenti e per sesso, età, stato civile, professione, mesi e mezzi o modi di uccisione.

Abbiamo date a pagina LVII le cifre dei suicidi divisi per sesso, in ciascun anno dal 1887 al 1901. Da esse apparisce che il numero dei suicidi è venuto crescendo fino al 1898 dopo il quale anno si nota una leggera diminuzione.

(1) La statistica degli omicidi, fondata sulle dichiarazioni dei medici curanti, non coincide con quella che si ricava dagli atti giudiziari. Ad esempio, la media annuale degli omicidii nel quinquennio 1891-95 fu, secondo la statistica penale, di 2258 e, secondo la statistica sanitaria, di 1506 solamente. Ma questa discordanza è naturale ed inevitabile, stante i momenti diversi ai quali si riportano le due statistiche. Il medico rilascia la sua dichiarazione subito dopo aver constatata la morte e, specialmente quando non si tratti di un delitto flagrante, egli può soltanto dichiarare che la morte è stata determinata da una ferita o da altra lesione meccanica o da avvelenamento, ma non può attestare se la lesione o l'avvelenamento siano fortuiti, oppure causati da mano omicida. Soltanto l'Autorità giudiziaria, dopo pazienti ricerche e, non di rado, prelievi laboriose perizie, è in grado di riconoscere se la morte sia derivata da omicidio. Infatti i risultati delle due statistiche differiscono specialmente quanto agli omicidii d'infante ed ai venefici, per i quali occorrono indagini più lunghe ed accurate da parte del giudice istruttore per scoprire se la causa della morte sia stata accidentale o colposa.

Nel 1901 vi furono 2014 morti per suicidio, corrispondenti a 6.18 ogni 100,000 abitanti.

Distribuzione geografica. — I suicidii avvenuti negli anni 1899, 1900 e 1901 si ripartiscono fra i vari compartimenti come è indicato qui appresso.

Suicidii negli anni 1899-1901, divisi per compartimenti.

PROSPETTO N. 24.

COMPARTIMENTI	NUMERO DEI SUICIDI					
	Anno 1901		Anno 1900		Anno 1899	
	Cifre effettive	Per 100,000 abitanti	Cifre effettive	Per 100,000 abitanti	Cifre effettive	Per 100,000 abitanti
Piemonte	309	9.30	289	8.73	297	9.01
Liguria	103	9.52	91	8.49	104	9.79
Lombardia	263	6.12	307	7.20	282	6.66
Veneto	209	6.65	205	6.56	185	5.95
Emilia	227	9.26	236	9.69	243	10.03
Toscana	212	8.29	193	7.60	218	8.65
Marche	80	7.52	69	6.53	72	6.85
Umbria	56	8.37	48	7.23	29	4.40
Lazio	114	9.46	123	10.36	100	8.53
Abruzzi e Molise	58	4.02	55	3.83	47	3.28
Campania	118	3.73	121	3.84	143	4.56
Puglie	60	3.05	72	3.70	62	3.22
Basilicata	7	1.43	22	4.47	7	1.42
Calabrie	29	2.11	34	2.49	29	2.13
Sicilia	134	3.78	127	3.62	155	4.46
Sardegna	35	4.41	48	6.09	46	5.88
REGNO	2 014	6.18	2 040	6.31	2 019	6.28

Sesso e stato civile. — Fra i 2014 individui morti per suicidio nel 1901, 1597 erano maschi e 417 femmine, cioè ogni 100 suicidi si contarono 79 maschi e 21 femmine. Secondo lo stato civile, essi si distribuivano negli anni 1899, 1900 e 1901 così:

Suicidi negli anni 1899-1901, classificati per sesso e stato civile.

A) Cifre assolute.

PROSPETTO N. 25.

STATO CIVILE DEI DEFUNTI	ANNO 1901			ANNO 1900			ANNO 1899		
	Totale	Maschi	Femmine	Totale	Maschi	Femmine	Totale	Maschi	Femmine
Celibi	831	689	142	864	687	177	924	747	177
Coniugati	834	650	184	862	694	168	778	606	172
Vedovi	251	175	76	254	186	68	257	190	67
Stato civile ignoto	98	83	15	60	48	12	60	51	9
TOTALE	2 014	1 597	417	2 040	1 615	425	2 019	1 594	425

B) Cifre proporzionali a 100 del totale.

STATO CIVILE DEI DEFUNTI	SECONDO IL SESSO						SECONDO LO STATO CIVILE		
	Anno 1901		Anno 1900		Anno 1899		Anno	Anno	Anno
	Maschi	Femmine	Maschi	Femmine	Maschi	Femmine	1901	1900	1899
Celibi	83	17	80	20	81	19	41	42	46
Coniugati	78	22	81	19	78	22	41	42	38
Vedovi	70	30	73	27	74	26	12	13	13
Stato civile ignoto	85	15	80	20	85	15	6	3	3
TOTALE	79	21	79	21	79	21	100	100	100

Età. — Nel prospetto che segue i suicidi dell'uno e dell'altro sesso, negli anni 1899, 1900 e 1901, sono divisi per età. Confrontando il numero dei suicidi con quello dei viventi coetanei, si trova che le proporzioni crescono coll'avanzare dell'età; per i maschi fino a quelle estreme, per le femmine fino agli 80 anni.

Suicidi negli anni 1899-1901 classificati per gruppi d'età.

A) Cifre effettive.

PROSPETTO N. 26.

ANNI D'ETÀ	ANNO 1901			ANNO 1900			ANNO 1899		
	Totale	M.	F.	Totale	M.	F.	Totale	M.	F.
Sotto 15 anni	10	5	5	5	5	"	10	8	2
15-19 "	145	105	40	129	85	44	181	133	48
20-39 "	754	578	176	738	564	174	750	574	176
40-59 "	696	577	119	704	577	127	636	509	127
60-79 "	363	290	73	433	358	75	399	334	65
80 e più	25	24	1	21	18	3	27	24	3
Età ignota	21	18	3	10	8	2	16	12	4
TOTALE	2 014	1 597	417	2 040	1 615	425	2 019	1 594	425

B) Cifre proporzionali.

ANNI D'ETÀ	A 100 morti per suicidio						A un milione di viventi coetanei (1)					
	1901		1900		1899		1901		1900		1899	
	M.	F.	M.	F.	M.	F.	M.	F.	M.	F.	M.	F.
Da 15 a 19 anni	7	11	6	10	9	12	70	26	57	29	89	32
20-39 "	37	42	35	41	36	42	134	39	130	39	133	39
40-59 "	36	29	36	30	32	30	184	37	184	39	162	39
60-79 "	18	18	22	18	21	15	199	49	246	50	229	43
80 e più "	2	..	1	1	2	1	243	10	182	29	243	29
TOTALE	100	100	100	100	100	100	151	38	153	39	151	39

(1) Secondo i risultati del Censimento 10 febbraio 1901.

Mesi in cui arvennero i suicidii. — In relazione alle stagioni ed ai mesi nei quali accaddero, i suicidii distribuivansi, in cifre assolute ed in cifre proporzionali a 12,000, secondo che è indicato qui sotto. La maggior frequenza si nota nei mesi di maggio, giugno e luglio; sono relativamente più rari in novembre e dicembre.

Suicidii negli anni 1899-1901, divisi per mesi e per stagioni.

PROSPETTO N. 28.

MESI E STAGIONI	CIFRE EFFETTIVE			PROPORZIONI SU 12,000 (1)		
	1901	1900	1899	1901	1900	1899
Marzo	159	158	160	931	913	933
Aprile	187	182	171	1 130	1 086	1 029
Maggio	208	207	211	1 215	1 193	1 228
<i>Primavera</i>	554	547	542	3 276	3 192	3 190
Giugno	266	233	229	1 608	1 390	1 378
Luglio	226	210	190	1 324	1 211	1 107
Agosto	198	174	185	1 161	1 003	1 077
<i>Estate</i>	690	617	604	4 093	3 604	3 562
Settembre	137	177	144	828	1 056	867
Ottobre	128	156	155	750	901	903
Novembre	128	123	137	774	734	825
<i>Autunno</i>	393	456	436	2 352	2 691	2 595
Dicembre	113	138	130	659	800	758
Gennaio	142	144	135	828	830	788
Febbraio	122	138	172	792	883	1 107
<i>Inverno</i>	377	420	437	2 279	2 513	2 653
ANNO	2 014	2 040	2 019	12 000	12 000	12 000

(1) Furono fatti i calcoli necessari per ridurre i singoli mesi dell'anno ad uno stesso numero di giorni, cioè a trenta.

Professioni. — Diamo in ultimo una classificazione per professioni dei suicidi maschi, in età di 15 anni e più, nel periodo 1887-1901 e negli anni 1900 e 1901 presi isolatamente; e mettiamo accanto alle cifre dei suicidi la classificazione per professioni della popolazione maschile del Regno, in età da 15 anni in su, secondo il censimento della popolazione, del 1° gennaio 1882, non essendo ancora noti, per questa parte, i risultati del censimento del 1901.

Suicidi maschi di età superiore ai 15 anni, negli anni 1887-1901, classificati per professioni.

PROSPETTO N. 29.

PROFESSIONI	MASCHI di oltre 15 anni compiuti secondo il censimento del 1° gennaio 1882		SUICIDI			
	Cifre effettive	Proporzioni su 1000	Cifre effettive			Proporzioni su 1000 suicidi — Periodo 1887-1901
			1901	1900	Periodo 1887-1901	
Agricoltori, pastori, giardinieri, braccianti e giornalieri, boscaioli e preparatori di carbone	5 024 826	523	443	498	5 760	268
Armaiuoli, fabbri-ferrai, calderai lattonieri, ottonai	161 350	17	49	44	597	28
Barcaiuoli e marinari	83 170	9	9	9	153	7
Calzolari	273 271	28	41	55	608	28
Camerieri, domestici, servi	162 724	17	41	39	503	23
Cavatori e minatori	54 549	6	17	12	110	5
Commercianti, negozianti di derrate e merci	147 378	15	134	112	1 415	66
Cocchieri, vetturini e carrettieri.	152 787	16	25	25	339	16
Ebanisti, falegnami.	197 103	21	42	48	524	24
Facchini	87 521	9	18	20	242	11
Filatori e tessitori	62 911	7	7	15	113	5
Guardie di pubblica sicurezza, di città, doganali, ecc.	48 478	5	31	29	475	22
Impiegati e scrivani	142 315	15	91	85	1 143	53
Macellai	33 736	4	22	15	151	7
Soldati e ufficiali	246 821	26	77	75	1 115	52
Muratori	255 836	27	29	34	470	22
Sarti	117 857	12	23	28	304	14
Tipografi	13 577	1	6	9	96	4
Altre professioni	2 334 128	242	487	458	7 383	345
TOTALE	6 600 338	1 000	1 592	1 610	21 501	1 000

Siccome le cifre della popolazione per professioni si riferiscono al censimento del 1882, e d'allora in poi la popolazione è cresciuta in ogni classe di professioni, i quozienti risultanti dal dividere il numero degli individui di una determinata professione, che si tolsero la vita nel 1901, per il totale degli individui viventi nel 1882 e che esercitavano quella stessa professione, non possono che riuscire maggiori del vero. Tuttavia, supponendo che dal 1882 in poi l'aumento sia stato press' a poco lo stesso in tutte le categorie di professioni, si può dimostrare la frequenza specifica del suicidio, ragguagliando tanto il numero dei suicidi maschi, quanto il numero degli individui, pure maschi ed in età di oltre 15 anni compiuti, censiti in ciascuna professione, a 1000 maschi di quell'età e di qualsiasi professione. Queste cifre proporzionali sono date nelle colonne 2 e 6 del prospetto precedente.

Mentre, per esempio, ogni 1000 maschi da 15 anni compiuti in su di qualsiasi professione, si contavano, secondo il censimento del 1882, 523 agricoltori, 15 commercianti, 26 militari, 17 armaiuoli o fabbri o calderai; ogni 1000 suicidii avvenuti fra uomini da 15 anni compiuti in su, negli anni 1887-1901, si contavano 268 agricoltori, 66 commercianti, 52 militari e 28 fabbri.

APPENDICE.

ELENCO NOSOLOGICO ADOTTATO PER LA STATISTICA DELLE CAUSE DI MORTE.

- | | | | | | | | | | | | | | | | | | | | | | | | |
|---|---|-----|----------------------------|-----|----------------------------|-----|-----------------|-----|---|-----|--|-----|-------------------------|-----|-------------|-----|--|-----|----------------------------------|-----|--|-----|-----------------|
| <ol style="list-style-type: none"> 1. Asfissia e apoplessia nel parto. 2. Idrocefalo congenito, ernie cerebrali, spina bifida, mostruosità. 3. Cianosi, vizi congeniti di cuore. 4. Atresia (delle narici, dell' esofago, dell' ano, ecc.). 5. Labbro leporino complicato (gola lupina). 6. Atrofia congenita. 7. Vaiuolo. 8. Morbillo (rosolia). 9. Scarlattina. 10. Risipola. 11. Febbre tifoidea. 12. Tifo petecchiale (tifo esantematico). 13. Meningite cerebro-spinale epidemica. 14. Difterite. 15. Laringite crupale. 16. Ipertosse (tosse convulsiva). 17. Grippe o influenza. 18. Febbri da malaria. 19. Cachessia palustre. 20. Dissenteria. 21. Colèra asiatico. 22. Sifilide. 23. Settlicemia, pioemia, cangrena nosocomiale. 24. Pustola maligna, carbonchio. 25. Moccio (farcino, cimurro). 26. Lebbra (elefantiasi dei greci). 27. Rabbia (idrofobia). 28. Malattie infettive, miasmatiche e contagiose non determinate. 29. Tubercolosi disseminata. 30. Tubercolosi polmonare. 31. Meningite tubercolare, idrocefalo acquisito. 32. Tabes mesenterica. 33. Scrofola. 34. Lupo. 35. Artrite fungosa, sinovite fungosa. 36. Tubercolosi delle ossa. 37. Male vertebrale di Pott. 38. Rachitide. 39. Anemia, clorosi. 40. Leucemia. 41. Porpora emorragica. 42. Emofilia. 43. Scorbuto. 44. Marasmo senile. 45. Pellagra. 46. Gotta. 47. Diabete. | <table border="0"> <tr> <td style="vertical-align: middle;">48.</td> <td style="vertical-align: middle;">disseminati in più organi.</td> </tr> <tr> <td style="vertical-align: middle;">49.</td> <td style="vertical-align: middle;">dell'utero, vagina, ovaia.</td> </tr> <tr> <td style="vertical-align: middle;">50.</td> <td style="vertical-align: middle;">delle mammelle.</td> </tr> <tr> <td style="vertical-align: middle;">51.</td> <td style="vertical-align: middle;">della vescica, uretra, prostata, del pene, dei testicoli.</td> </tr> <tr> <td style="vertical-align: middle;">52.</td> <td style="vertical-align: middle;">della bocca, lingua, del palato, delle fauci, della tiroide, laringe, trachea.</td> </tr> <tr> <td style="vertical-align: middle;">53.</td> <td style="vertical-align: middle;">dello stomaco, esofago.</td> </tr> <tr> <td style="vertical-align: middle;">54.</td> <td style="vertical-align: middle;">del fegato.</td> </tr> <tr> <td style="vertical-align: middle;">55.</td> <td style="vertical-align: middle;">della milza, del pancreas, intestino, peritoneo.</td> </tr> <tr> <td style="vertical-align: middle;">56.</td> <td style="vertical-align: middle;">delle ossa, delle articolazioni.</td> </tr> <tr> <td style="vertical-align: middle;">57.</td> <td style="vertical-align: middle;">dei centri nervosi e degli organi dei sensi.</td> </tr> <tr> <td style="vertical-align: middle;">58.</td> <td style="vertical-align: middle;">d'altri organi.</td> </tr> </table> <ol style="list-style-type: none"> 59. Meningite semplice cerebrale e spinale. 60. Mielite, tabe dorsale. 61. Nevralgia, morbo di Landry, di Friedreich, di Parkinson. 62. Paralisi infantile. 63. Encefalite. 64. Apoplessia e congestione cerebrale. 65. Tumori cerebrali (1). 66. Rammollimento cerebrale. 67. Altre paralisi d'origine cerebrale - paralisi progressiva. 68. Epilessia. 69. Convulsioni, isterismo. 70. Corea. 71. Tetano traumatico, reumatico, trisma dei neonati. 72. Eclampsia infantile 73. Successioni della pazzia. 74. Malattie degli organi della vista (1). 75. Id. degli orecchi (1). 76. Id. delle fosse nasali, della trachea, laringe (laringite, ascesso della laringe, spasmo ed edema della glottide, tumori, ecc.) (1). 77. Bronchite acuta. 78. Id. cronica. 79. Malattie della pleura e del mediastino (pleurite, idrotorace, pitorace, pneumotorace, ascessi del mediastino, ecc) (1). 80. Congestione polmonare ed apoplessia polmonare, pneumorragia. 81. Polmonite crupale. 82. Bronco polmonite acuta. 83. Polmonite cronica, gangrena polmonare. 84. Malattie della tiroide (gozzo, ascesso, mixe-dema) (1). 85. Morbo di Basedow. 86. Asma, enfisema. | 48. | disseminati in più organi. | 49. | dell'utero, vagina, ovaia. | 50. | delle mammelle. | 51. | della vescica, uretra, prostata, del pene, dei testicoli. | 52. | della bocca, lingua, del palato, delle fauci, della tiroide, laringe, trachea. | 53. | dello stomaco, esofago. | 54. | del fegato. | 55. | della milza, del pancreas, intestino, peritoneo. | 56. | delle ossa, delle articolazioni. | 57. | dei centri nervosi e degli organi dei sensi. | 58. | d'altri organi. |
| 48. | disseminati in più organi. | | | | | | | | | | | | | | | | | | | | | | |
| 49. | dell'utero, vagina, ovaia. | | | | | | | | | | | | | | | | | | | | | | |
| 50. | delle mammelle. | | | | | | | | | | | | | | | | | | | | | | |
| 51. | della vescica, uretra, prostata, del pene, dei testicoli. | | | | | | | | | | | | | | | | | | | | | | |
| 52. | della bocca, lingua, del palato, delle fauci, della tiroide, laringe, trachea. | | | | | | | | | | | | | | | | | | | | | | |
| 53. | dello stomaco, esofago. | | | | | | | | | | | | | | | | | | | | | | |
| 54. | del fegato. | | | | | | | | | | | | | | | | | | | | | | |
| 55. | della milza, del pancreas, intestino, peritoneo. | | | | | | | | | | | | | | | | | | | | | | |
| 56. | delle ossa, delle articolazioni. | | | | | | | | | | | | | | | | | | | | | | |
| 57. | dei centri nervosi e degli organi dei sensi. | | | | | | | | | | | | | | | | | | | | | | |
| 58. | d'altri organi. | | | | | | | | | | | | | | | | | | | | | | |

(1) Escluse le affezioni cancerose e tubercolari.

87. **Malattie delle arterie e cangrena senile degli arti** (emorragia, endoarterite, aterosmasia, aneurisma, tumori teleangiectasici, embolo).
88. **Id. delle vene** (flebite, varici, trombosi, emorroidi).
89. **Id. dei vasi linfatici** (linfangioite, adenite).
90. **Id. del cuore** (endocardite, lesioni valvolari, ipertrofia, rottura, ecc.).
91. **Id. del pericardio** (pericardite, idrocardio).
92. **Angina pectoris.**
93. **Sincope.**
94. **Malattie della bocca e della lingua** (1).
95. **Orecchioni.**
96. **Malattie delle tonsille, della faringe, dell'esofago** (ascessi, restringimento dell'esofago, ecc.) (1).
97. **Id. dello stomaco** (1).
98. **Ulcera rotonda dello stomaco.**
99. **Epatite, cirrosi epatica.**
100. **Atrofia gialla acuta del fegato.**
101. **Calcoli biliari.**
102. **Itterizia.**
103. **Malattie della milza e del pancreas** (1).
104. **Diarrea infantile, gastro enterite, colera indigeno.**
105. **Enterite, tiflite, ulcera intestinale, proctite.**
106. **Volvolo.**
107. **Tumori intestinali e addominali** (1).
108. **Ernie intestinali e addominali.**
109. **Malattie da echinococco.**
110. **Altri parassiti intestinali** (ascaridi, tenia, anchilostoma).
111. **Peritonite.**
112. **Idrope-ascite.**
113. **Malattie dei reni** (nefrite, pielite, albuminuria, uremia, tumori) (1).
114. **Id. della vescica** (cistite acuta e cronica, fistola, paralisi e tumori) (1).
115. **Calcoli renali e vescicali.**
116. **Malattie dell'uretra e della prostata** (fistola, ascesso, ipertrofia della prostata) (1).
117. **Id. delle capsule suprarenali.**
118. **Id. dei testicoli** (tumori, ecc.) (1).
119. **Id. dell'ovaia** (ovarite, cisti, idrope, ecc.) (1).
120. **Id. dell'utero e della vagina all'infuori del puerperio** (metrite, ematocèle, metrorragia, tumori, vulvite, ecc.) (1).
121. **Id. delle mammelle** (ascesso, tumori) (1).
122. **Metrorragia dopo il parto.**
123. **Distocia.**
124. **Eclampsia puerperale.**
125. **Febbre puerperale.**
126. **Pelvi e metropertonite puerperale.**
127. **Sincope nel parto ed altre malattie puerperali.**

128. **Flemmone, ascesso** (1).
129. **Gangrena della pelle.**
130. **Elefantiasi degli arabi.**
131. **Favo, foruncoli.**
132. **Pemfigo, eczema** (crosta latte, psoriasi, ectima, ecc.).
133. **Sclerema.**
134. **Osteomalacia e altre malattie delle ossa** (1).
135. **Reumatismo articolare acuto.**
136. **Reumatismo cronico.**
137. **Psoite.**
138. **Atrofia muscolare progressiva.**
139. **Alcoolismo cronico.**
140. **Avvelenamenti cronici accidentali e professionali.**
141. in istato di ubbriachezza.
142. per annegamento.
143. per freddo.
144. per insolazione.
145. per fulminazione.
146. per caduta.
147. (epilettici).
148. per esplosione di polvere o dinamite, per scoppio di arma da fuoco o di mine.
149. per ferite da taglio.
150. per lesioni prodotte da macchine agrarie ed industriali.
151. per schiacciamento da caduta d'alberi o d'altri corpi: sotto veicoli o cavalli, sotto convogli ferroviari.
152. per schiacciamento da frane, valanghe, entro miniere.
153. per violenze d'animali.
154. per ustione.
155. per soffocamento.
156. per asfissia.
157. per avvelenamenti acuti.
158. per morsi di vipera o di altri animali velenosi.
159. per cause non determinate.
160. per annegamento.
161. con armi da fuoco.
162. con armi da taglio.
163. per impiccamento.
164. per precipitazione.
165. per schiacciamento sotto convogli ferroviari, sotto tramways, ecc.
166. per avvelenamento.
167. per asfissia.
168. per altri mezzi e per mezzi non determinati.
169. dei deliranti.
170. **Omicidio.**
171. **Condanna all'estremo supplizio.**
172. **Duello.**
173. **Conflitto colla forza pubblica.**
174. **Morti per causa ignota o non dichiarata.**

Morte accidentale

Suicidio

(1) Escluse le affezioni cancerose e tubercolari.

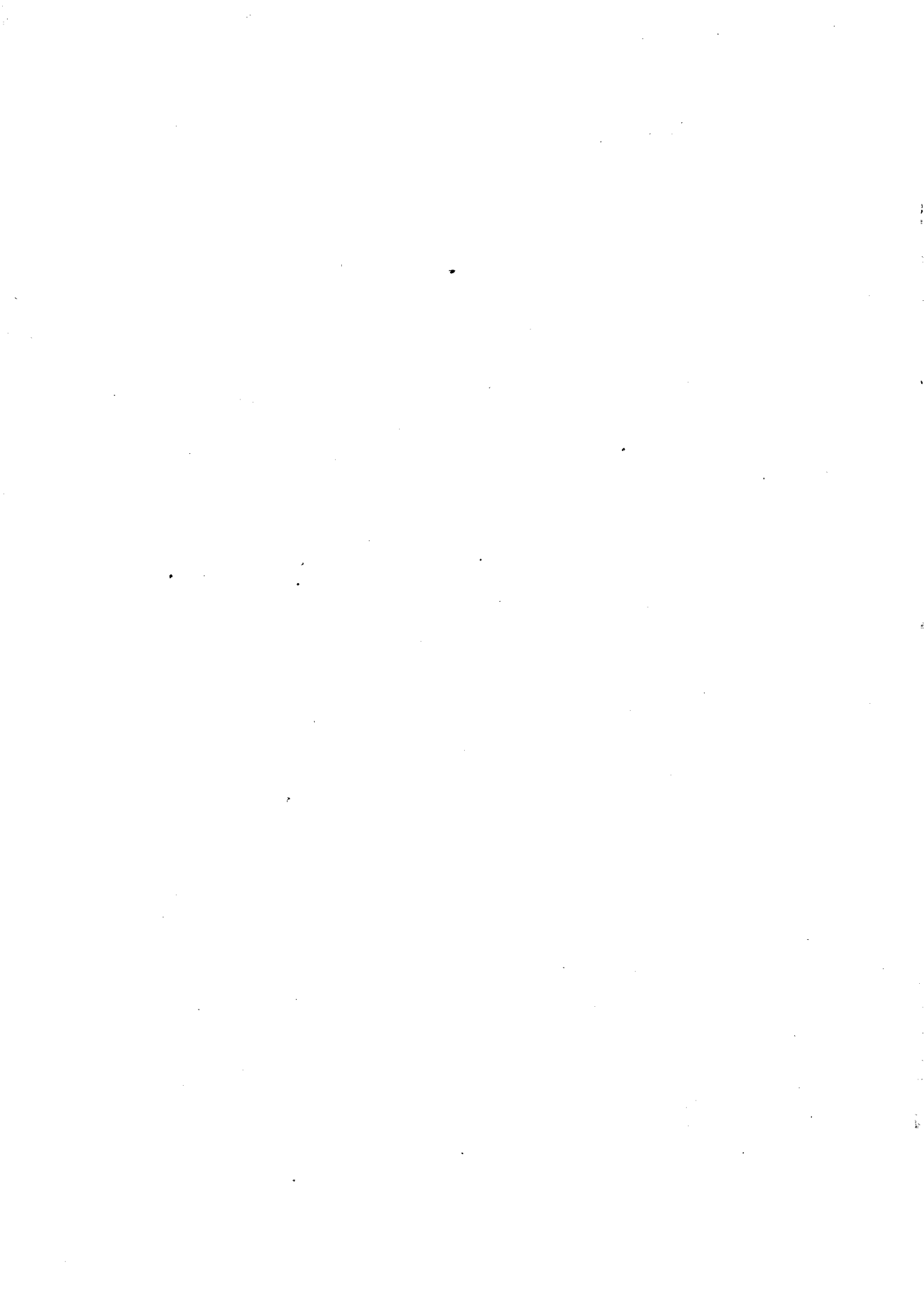

TAVOLE:

TAV. I. — Morti in ciascuna provincia,

Anno 1901.

Numero d'ordine	CAUSE DI MORTE	PIEMONTE				LIGURIA		LOMB			
		ALESSANDRIA	CUNEO	NOVARA	TORINO	GENOVA	PORTO MAURIZIO	BERGAMO	BRESCIA	COMO	CREMONA
		1	Asfissia ed apoplessia nel parto	22	29	33	22	4	3	29	20
2	Idrocefalo congenito, ernie cerebrali, spina bifida, mostruosità	15	10	8	15	8	..	15	31	14	7
3	Cianosi, persistenza del foro di Botallo	10	8	14	13	4	2	15	13	6	4
4	Atresia (delle narici, dell'esofago, ecc.)	1	3	2	5	2	..	1	2	..	2
5	Labbro leporino	1	3	5	4	3	..	4	6	2	3
6	Atrofia congenita	1 012	1 194	1 002	1 235	1 045	136	1 072	1 022	735	691
7	Vaiuolo	6	5	6	22	75	1	3	2	1	2
8	Morbillo	59	7	91	72	87	2	111	36	148	125
9	Scarlattina	8	..	4	5	23	1	3	4	2	2
10	Risipola	77	33	63	68	58	14	33	43	48	36
11	Febbre tifoidea	137	88	142	172	129	30	150	283	171	167
12	Tifo petecchiale
13	Meningite cerebro-spinale epidemica
14	Difterite	78	33	152	90	68	9	191	84	162	55
15	Laringite crupale	46	40	54	39	71	11	60	61	81	15
16	Ipertosse	201	157	202	136	222	20	224	258	203	60
17	Influenza	52	17	79	60	63	16	26	39	47	68
18	Febbri da malaria	6	6	92	6	7	2	9	14	2	42
19	Cachessia palustre	1	..	17	1	1	5	1	4
20	Disenteria	1
21	Sifilide	15	7	18	35	64	12	8	19	15	10
22	Setticemia, pioemia	32	19	40	65	46	8	24	23	29	25
23	Pustola maligna, carbonchio	5	..	2	2	5	1	..	2	1	..
24	Lebbra	1	2
25	Rabbia	1	1	..	1	..
26	Malattie infettive non determinate	1
27	Tubercolosi generale	42	23	51	51	73	10	41	46	45	46
28	Meningite tubercul., idrocefalo acquisito	122	57	124	133	240	32	124	117	169	70
29	Tubercolosi polmonare	1 116	749	1 129	1 582	1 563	215	618	694	1 027	398
30	Tabe mesenterica	125	82	130	134	117	33	127	127	118	100
31	Scrofolo disseminata	14	10	17	12	20	2	32	42	16	13
32	Lupo	5	2	2	6	4	2	2	3	3	2
33	Artrite fungosa, sinovite fungosa	11	12	10	21	26	10	7	16	13	7

classificati per cause di morte.

Anno 1901.

Numero d'ordine	ARDIA				VENETO								EMILIA		Numero d'ordine
	MANTOVA	MILANO	PAVIA	SONDRIO	BELLUNO	PADOVA	ROVIGO	TREVISO	UDINE	VENEZIA	VERONA	VICENZA	BOLOGNA	FERRARA	
	10	68	22	..	10	34	10	12	12	14	21	31	16	10	
17	35	14	8	8	11	3	14	20	5	17	21	11	4	2	
8	18	2	1	4	17	6	9	4	5	4	3	8	7	3	
2	..	1	1	1	2	..	1	2	..	4	
3	12	1	1	..	4	1	1	4	2	2	1	4	2	5	
527	2 966	622	132	391	998	785	886	907	838	688	1 036	1 174	992	6	
5	4	2	25	2	1	..	5	1	1	6	7	1	..	7	
21	592	73	30	51	20	44	37	224	39	11	35	38	8	8	
1	9	5	..	12	4	2	8	23	2	19	5	22	9	9	
30	119	65	10	9	26	13	26	40	21	25	18	38	33	10	
105	616	129	26	36	148	83	179	149	146	170	119	148	93	11	
1	12	
..	1	1	13	
41	476	56	36	69	45	30	102	64	56	50	23	86	21	14	
13	197	31	9	24	23	2	35	62	28	28	23	31	25	15	
33	353	103	64	74	259	92	188	352	43	105	318	81	81	16	
72	32	35	8	40	77	49	76	57	89	45	53	35	66	17	
14	53	42	4	3	30	58	4	8	63	40	8	12	97	18	
5	18	7	1	..	1	7	..	5	22	11	1	2	37	19	
..	3	10	..	20	
20	81	6	4	1	10	1	16	15	15	22	15	26	12	21	
27	93	27	3	7	45	13	26	25	15	19	21	38	17	22	
..	5	3	..	1	1	..	1	2	1	23	
..	24	
..	3	25	
6	1	..	1	2	26	
56	121	39	10	23	69	24	42	49	35	27	43	108	40	27	
78	382	105	12	31	121	42	109	212	171	63	130	107	57	28	
300	2 561	614	118	244	507	228	412	694	575	445	468	622	231	29	
82	328	95	15	33	104	69	51	104	113	72	79	95	91	30	
7	72	16	6	12	26	27	20	20	19	22	26	9	12	31	
1	1	1	2	3	1	1	1	1	32	
10	35	7	3	1	7	..	5	15	4	3	9	10	4	33	

Anno 1901.

Numero d'ordine	CAUSE DI MORTE	Segue EMILIA					TOSC				
		FORLÌ	MODENA	PARMA	PIACENZA	RAVENNA	REGGIO EMILIA	AREZZO	FIRENZE	GROSSETO	LIVORNO
1	Asfisia ed apoplessia nel parto. . . .	14	10	9	..	8	6	2	49	4	..
2	Idrocefalo congenito, ernie cerebrali, spina bifida, mostruosità.	6	6	4	14	3	6	11	22	3	2
3	Cianosi, persistenza del foro di Botallo	3	1	4	3	6	6	6	21	4	..
4	Atresia (delle narici, dell'esofago, ecc.)	2	1	1
5	Labbro leporino.	3	4	3	3	3	1	..	1
6	Atrofia congenita	625	944	518	415	449	778	461	1 671	275	121
7	Valuolo	4	3	2
8	Morbillo.	242	23	63	4	4	50	20	40	8	21
9	Scarlattina	12	3	10	4	..	3	..	85	1	1
10	Risipola.	32	26	26	24	23	19	21	89	14	8
11	Febbre tifoidea	89	92	53	59	56	50	104	394	65	74
12	Tifo petecchiale.	1	1
13	Meningite cerebro-spinale epidemica
14	Difterite	18	46	67	63	20	28	64	84	56	5
15	Laringite crupale	19	19	6	23	5	19	8	31	6	14
16	Ipertosse	16	118	88	18	14	102	62	111	33	1
17	Influenza	11	26	29	23	23	42	21	37	23	8
18	Febbri da malaria	3	4	6	2	15	4	10	13	141	5
19	Cachessia palustre	2	2	..	1	7	..	6	4	67	..
20	Dissenteria
21	Sifilide	5	11	13	7	10	17	9	27	3	6
22	Setticemia, piemia	16	14	21	12	14	15	7	37	6	5
23	Pustola maligna, carbonchio	1	1	2	2	1	2	1	8	1	..
24	Lebbra
25	Rabbia	2	1	2
26	Malattie infettive non determinate	1	1	..
27	Tubercolosi generale	46	46	51	24	36	18	14	65	15	8
28	Meningite tubercul., idrocefalo acquisito	70	35	82	67	50	32	29	131	17	34
29	Tubercolosi polmonare	327	390	370	281	266	300	256	1 393	148	251
30	Tabe mesenterica.	72	63	46	43	58	60	56	167	48	25
31	Scrofola disseminata	9	10	6	3	4	15	25	28	7	5
32	Lupo	1	1	..	2	..	2	1	1	1	..
33	Artrite fungosa, sinovite fungosa . . .	5	6	20	10	3	4	8	17	2	1

Anno 1901.

Numero d'ordine	ANA				MARCHE				UMBRIA	LAZIO	ABRUZZI E MOLISE				Numero d'ordine
	LUCCA	MASSA E CARRARA	PISA	SIENA	ANCONA	ASCOLI PICENO	MACERATA	PESARO E URBINO	PERUGIA	ROMA	AQUILA DEGLI ABRUZZI	CAMPOBASSO	CHIETI	TERAMO	
5	19	6	3	8	6	3	10	8	14	6	4	4	2	1	
6	6	19	4	11	1	7	3	12	23	10	6	10	9	2	
..	1	4	1	5	3	3	8	5	11	1	3	2	2	3	
..	..	2	1	1	1	2	2	1	4	
..	1	..	1	2	1	1	..	4	9	3	1	2	1	5	
485	383	432	452	584	431	429	918	1 282	1 317	770	628	525	378	6	
..	2	8	11	3	14	37	10	14	..	7	
20	27	17	20	52	24	17	64	166	193	61	202	85	13	8	
10	..	1	37	3	3	47	4	14	11	7	34	3	31	9	
17	9	19	15	26	16	10	7	31	68	22	42	27	20	10	
112	40	198	102	88	72	99	72	266	454	123	185	115	119	11	
..	2	12	
..	1	2	13	
45	20	59	90	13	6	10	13	80	78	18	29	24	10	14	
19	13	26	12	15	10	3	11	14	23	10	12	9	10	15	
67	88	29	55	68	14	100	44	257	174	74	51	30	11	16	
29	28	46	37	18	27	25	13	62	145	52	91	39	28	17	
1	2	18	16	6	3	5	8	19	334	28	260	114	61	18	
..	..	3	1	..	2	..	2	8	136	10	57	22	23	19	
..	20	3	1	20	
10	11	2	3	7	21	6	5	44	180	34	29	39	14	21	
15	8	17	8	14	14	8	8	34	55	12	15	14	11	22	
3	1	4	..	1	..	2	1	7	19	5	9	1	3	23	
..	24	
1	6	..	1	..	2	25	
..	1	5	26	
27	21	23	29	44	11	23	31	77	121	33	13	17	20	27	
62	42	49	25	57	30	42	37	91	348	74	67	66	30	28	
468	263	486	268	286	147	215	231	567	1 370	328	231	240	214	29	
64	51	82	66	84	40	56	85	211	389	129	148	207	96	30	
12	6	7	14	11	3	8	11	26	21	17	16	2	6	31	
2	1	1	..	1	..	3	2	..	2	2	..	32	
2	7	3	10	3	2	2	3	18	33	7	4	2	3	33	

Segue TAV. I. — Morti in ciascuna provincia,

Anno 1901.

Numero d'ordine	CAUSE DI MORTE	CAMPANIA					PUGLIE			BASILICATA		CATANZARO
		AVELLINO	BENEVENTO	CASERTA	NAPOLI	SALERNO	BARI DELLE PUGLIE	FOGGIA	LECCE	POTENZA		
1	Asfissia ed apoplezia nel parto	4	9	4	15	6	17	2	11	8	4	
2	Iidrocefalo congenito, ernie cerebrali, spina bifida, mostruosità	6	9	21	46	11	18	19	9	4	2	
3	Cianosi, persistenza del foro di Botallo	3	6	2	..	3	8	1	7	
4	Atresia (delle narici, dell'esofago, ecc.)	2	..	1	3	1	..	1	2	..	1	
5	Labbro leporino	2	..	1	5	1	2	1	2	4	2	
6	Atrofia congenita	335	364	644	705	499	989	673	773	730	464	
7	Vaiuolo	235	66	183	2161	234	4	5	5	22	27	
8	Morbillo	103	114	278	54	106	123	139	163	149	129	
9	Scarlattina	15	1	55	5	44	36	90	20	84	22	
10	Risipola	37	19	54	59	50	137	53	89	46	53	
11	Febbre tifoidea	152	79	280	243	250	552	246	357	168	240	
12	Tifo petecchiale	12	
13	Meningite cerebro-spinale epidemica	
14	Difterite	16	10	28	30	41	26	26	57	35	59	
15	Laringite crupale	13	4	30	78	15	52	37	31	30	20	
16	Ipertosse	20	36	67	96	22	41	60	64	40	124	
17	Influenza	51	44	97	120	88	113	125	193	104	113	
18	Febbri da malaria	101	63	189	50	233	350	932	1079	610	509	
19	Cachessia palustre	27	20	56	15	68	68	254	298	257	182	
20	Dissenteria	1	15	..	1	5	2	..	2	
21	Sifilide	26	22	54	208	24	47	36	49	27	75	
22	Setticemia, pioemia	18	13	37	31	31	43	24	45	24	32	
23	Pustola maligna, carbonchio	6	7	10	15	10	9	7	20	28	23	
24	Lebbra	
24a	Peste bubbonica	6	
25	Rabbia	3	..	1	8	..	2	..	2	..	1	
26	Malattie infettive non determinate	1	4	..	2	1	
27	Tubercolosi generale	12	8	34	32	22	15	12	36	12	26	
28	Meningite tubercul., idrocefalo acquisito	55	29	104	219	80	137	76	112	46	40	
29	Tubercolosi polmonare	190	103	583	1524	327	744	387	757	267	299	
30	Tabe mesenterica	140	53	319	520	167	509	147	350	140	96	
31	Serofola disseminata	11	4	15	38	18	24	7	25	13	22	
32	Lupo	1	2	3	4	..	1	1	1	
33	Artrite fungosa, sinovite fungosa	2	1	11	28	5	17	11	10	6	5	

classificati per cause di morte:

Anno 1901.

Numero d'ordine	CALABRIE		SICILIA							SARDEGNA		REGNO			Numero d'ordine
	COSENZA	REGGIO DI CALABRIA	CALTANISSETTA	CATANIA	GIRGENTI	MESSINA	PALERMO	SIRACUSA	TRAPANI	CAGLIARI	SASSARI	MASCHI	FEMMINE	TOTALE del morti	
1	8	12	1	53	6	10	1	9	1	8	2	501	347	848	1
2	3	3	6	10	10	4	12	7	9	6	3	346	382	728	2
3	3	7	..	9	5	..	7	6	1	6	1	203	160	363	3
4	..	1	2	3	..	2	1	..	38	24	62	4
5	1	..	1	2	1	1	2	3	1	92	53	145	5
6	418	496	534	785	618	787	1187	623	406	557	460	26862	23592	50454	6
7	12	2	1	37	1	41	2	55	9	2	1	1647	1749	3396	7
8	72	110	32	25	3	10	234	221	70	27	3	2989	2573	5562	8
9	12	153	2	11	4	8	11	108	5	1	1	637	548	1185	9
10	33	43	39	39	42	40	57	53	12	38	18	1323	1245	2568	10
11	157	200	218	305	449	220	401	217	208	63	51	5540	6208	11748	11
12	9	8	17	12
13	1	4	5	13
14	26	35	9	45	47	15	36	35	17	17	12	1895	1750	3645	14
15	22	15	16	12	19	16	26	7	9	3	5	1018	781	1799	15
16	67	96	115	48	95	19	239	38	40	65	63	3062	3854	6916	16
17	163	132	25	52	232	26	18	58	21	98	72	2095	1984	4079	17
18	336	288	271	465	310	240	386	601	499	901	439	5746	4806	10552	18
19	127	75	55	158	78	104	125	154	130	177	78	1751	1255	3006	19
20	1	1	30	36	66	20
21	42	59	15	62	45	93	42	26	22	18	13	1035	930	1965	21
22	19	25	13	29	17	44	27	15	20	16	15	801	804	1605	22
23	21	11	1	5	9	6	14	8	4	15	5	204	137	341	23
24	..	1	1	2	4	6	24
24a	5	1	6	24
25	2	4	1	3	4	..	1	1	..	45	10	55	25
26	1	19	9	28	26
27	16	9	8	11	13	13	23	12	5	38	16	1002	1298	2300	27
28	56	63	28	52	22	34	59	28	32	54	50	2968	2783	5751	28
29	297	313	252	458	330	519	886	308	275	566	421	16507	19705	36212	29
30	79	91	63	125	68	59	127	72	57	28	79	3574	4543	8117	30
31	10	29	33	39	12	16	58	25	32	27	46	588	665	1248	31
32	5	2	3	1	1	3	2	..	1	1	4	35	67	102	32
33	7	5	6	8	7	7	15	4	2	10	8	331	265	596	33

Anno 1901.

Numero d'ordine	CAUSE DI MORTE	PIEMONTE				LIGURIA		LOMBARDIA			
		ALESSANDRIA	CUNEO	NOVARA	TORINO	GENOVA	PORTO MAURIZIO	BERGAMO	BRESCIA	COMO	CREMONA
34	Tubercolosi delle ossa e d'altri organi	28	21	26	32	28	5	20	18	15	20
35	Morbo di Pott.	4	9	7	27	10	1	1	6	10	6
36	Rachitide	10	6	19	8	34	8	95	49	41	45
37	Anemia, clorosi	189	161	177	218	190	35	138	133	137	93
38	Leuceimia	11	2	6	11	11	5	3	5	6	4
39	Porpora emorragica	4	3	9	9	4	6	5	4
40	Emofilia	2	1	2	5	2	..
41	Scorbuto	2	2	3	3	1	..	2	5	1	4
42	Marasmo senile	1 027	1 082	981	1 456	882	170	564	589	609	396
43	Pellagra	34	15	20	10	5	..	124	176	51	77
44	Gotta	3	..	2	1	..	1	..	1
45	Diabete	19	16	22	44	49	3	9	22	19	10
46	disseminati in più organi	64	44	44	110	89	12	49	53	57	43
47	dell'utero, vagina, ovaia	47	41	43	129	91	7	22	57	35	19
48	delle mammelle	14	13	10	39	22	2	13	18	17	16
49	della vescica, uretra, prostata, del pene, dei testicoli	7	4	7	17	12	2	4	8	4	3
50	della bocca, labbra, lingua, del palato, delle fauci, della tiroide, laringe, trachea	32	14	23	61	30	2	18	36	22	29
51	dello stomaco, esofago	158	120	125	158	187	39	114	159	164	118
52	del fegato	49	24	36	60	87	12	55	59	47	48
53	della milza, del pancreas, intestino, peritoneo	30	14	33	53	59	5	29	35	38	25
54	delle ossa, articolazioni	8	4	9	12	4	2	7	4	5	3
55	dei centri nervosi ed organi dei sensi	1	2	2	..	1	1	2	1
56	d'altri organi	16	12	18	18	28	1	5	9	16	9
57	Meningite semplice cerebrale e spinale	368	204	359	441	443	27	289	283	383	210
58	Mielite, tabe dorsale	66	37	65	85	117	20	58	48	54	27
59	Nevralgia, morbo di Landry, di Friedreich, di Parkinson	2	2	2	4	6	4
60	Paralisi infantile	3	2	3	3	6	1	2	5	1	14
61	Encefalite	38	13	35	36	35	3	34	35	37	19
62	Apoplezia e congestione cerebrale	945	602	646	1 130	722	100	535	714	699	410
63	Tumori cerebrali e spinali (1)	14	4	13	13	9	2	7	10	8	2
64	Rammollimento cerebrale	20	24	25	43	16	1	28	26	23	11
65	Altre paralisi di origine cerebrale - paralisi progressiva	56	63	67	99	96	14	35	77	32	24
66	Epilessia	34	41	49	76	72	11	29	38	36	15
67	Convulsioni, isterismo	2	1	2
68	Corea	1	1	2	5	1	3	1	1
69	Tetano traumatico, reumatico, trisma dei neonati	28	7	18	15	12	5	8	8	8	7
70	Eclampsia infantile	320	251	224	413	441	42	160	111	234	68
71	Successioni della pazzia	6	2	6	..	2	3	..	2

(1) Escluse le affezioni cancerosa e tubercolari.

Anno 1901.

Numero d'ordine	VENETO										EMILIA		Numero d'ordine		
	MANTOVA	MILANO	PAVIA	SONDRIO	BELLUNO	PADOVA	ROVIGO	TREVISO	UDINE	VENEZIA	VERONA	VICENZA		BOLOGNA	FERRARA
34	12	40	12	3	10	17	6	24	26	8	16	31	20	7	34
35	6	11	5	1	5	3	4	5	17	2	3	4	5	6	35
36	105	91	6	2	7	64	154	34	19	62	33	54	27	79	36
37	54	403	90	17	56	88	64	89	116	155	128	104	87	88	37
38	5	7	1	1	..	4	2	2	7	6	3	6	4	2	38
39	2	14	6	1	3	4	2	4	2	5	2	4	8	1	39
40	2	1	2	..	1	..	1	..	2	1	3	1	..	1	40
41	9	5	5	2	..	3	3	7	1	12	7	41
42	383	1 469	622	147	295	441	330	433	867	427	536	544	706	334	42
43	93	206	51	6	28	215	71	106	190	99	83	173	104	60	43
44	1	..	1	1	1	44
45	8	38	13	6	5	9	6	16	20	16	16	10	17	5	45
46	25	145	37	11	18	54	21	34	57	68	40	39	54	24	46
47	28	116	36	11	15	40	9	16	33	42	33	26	49	31	47
48	5	36	16	2	4	12	3	7	13	10	15	7	14	3	48
49	14	10	6	1	4	5	5	6	11	6	4	5	7	8	49
50	23	67	14	3	1	34	13	24	22	37	36	27	23	8	50
51	53	317	120	30	25	83	30	44	134	48	49	60	131	33	51
52	23	117	44	9	11	26	8	32	33	34	27	18	59	34	52
53	18	88	26	5	8	19	6	17	26	23	17	24	36	6	53
54	4	12	5	1	..	3	2	4	8	5	3	5	10	4	54
55	..	3	1	2	55
56	6	35	14	2	1	4	1	6	24	10	12	9	23	8	56
57	128	1 279	235	41	77	133	88	109	179	205	163	146	155	63	57
58	36	109	33	9	10	36	17	24	62	29	49	40	38	29	58
59	5	5	2	1	4	..	1	..	3	1	59
60	..	5	1	2	2	5	4	5	4	3	..	6	1	1	60
61	27	81	14	8	11	16	14	15	30	20	22	13	12	6	61
62	484	1 610	495	96	129	429	222	379	340	420	590	435	577	291	62
63	6	20	12	1	2	3	2	8	12	2	5	12	11	4	63
64	20	36	17	10	2	6	2	13	14	4	13	9	31	11	64
65	46	86	19	11	20	40	11	29	50	25	22	33	108	45	65
66	20	90	28	8	10	16	5	24	27	24	28	20	32	16	66
67	1	1	1	..	1	..	67
68	2	1	2	1	2	1	..	1	5	2	2	1	68
69	8	28	16	..	9	18	6	23	24	11	18	80	9	6	69
70	74	557	92	45	47	416	49	355	349	262	149	332	57	51	70
71	6	10	3	1	1	2	8	2	1	5	10	2	71

Anno 1901.

Numero d'ordine	CAUSE DI MORTE	Segue EMILIA						TOSC			
		FORLÌ	MODENA	PARMA	PIACENZA	RAVENNA	REGGIO EMILIA	AREZZO	FIRENZE	GROSSETO	LIVORNO
34	Tubercolosi delle ossa e d'altri organi	7	8	20	11	6	9	3	43	9	11
35	Morbo di Pott.	5	4	2	4	6	6	1	17	7	1
36	Rachitide	83	103	29	18	27	85	78	33	16	5
37	Anemia, clorosi	30	60	67	47	22	61	55	127	26	20
38	Leucemia	6	3	2	6	2	3	3	18	..	1
39	Porpora emorragica	2	3	2	2	2	1	4	4	1	3
40	Emofilia	1	2	2
41	Scorbuto	16	11	6	9	10	..	2	1	2
42	Marasmo senile	350	410	321	392	252	324	511	1 329	140	155
43	Pellagra	80	39	76	84	24	56	39	55	3	..
44	Gotta	1	1
45	Diabete	12	3	10	3	5	5	6	34	6	9
46	disseminati in più organi.	30	15	24	19	25	29	26	127	5	14
47	dell'utero, vagina, ovaia	29	22	30	13	28	19	23	71	16	24
48	delle mammelle.	8	11	8	10	12	9	4	34	..	9
49	della vescica, uretra, prostata, del pene, dei testicoli.	6	1	2	3	2	3	10	12	2	2
50	della bocca, labbra, lingua, del palato, delle fauci, della tiroide, laringe, trachea	14	16	28	11	14	17	9	43	10	9
51	dello stomaco, esofago	88	60	91	48	127	71	97	355	30	30
52	del fegato	36	18	47	25	44	25	18	108	12	14
53	della milza, del pancreas, intestino, peritoneo.	27	9	24	21	34	15	25	86	18	7
54	delle ossa, articolazioni.	4	2	3	4	3	1	2	4	1	2
55	dei centri nervosi ed organi dei sensi	1	2	1	2	2	1	1
56	d'altri organi.	9	5	..	5	5	5	3	39	1	6
57	Meningite semplice cerebrale e spinale	71	118	116	78	54	111	56	390	34	58
58	Mielite, tabe dorsale	21	24	22	20	13	29	21	59	6	7
59	Nevralgia, morbo di Landry, di Friedreich, di Parkinson	3	1	2	1	1
60	Paralisi infantile	4	2	7	2	1	..	2	5	1	1
61	Encefalite.	10	11	7	13	6	23	5	12	5	..
62	Apoplessia e congestione cerebrale . .	305	359	346	328	253	329	349	1 118	97	142
63	Tumori cerebrali e spinali (1).	10	6	5	5	3	2	14	16	2	4
64	Rammollimento cerebrale	5	27	21	6	3	18	14	27	2	1
65	Altre paralisi d'origine cerebrale - paralisi progressiva	50	81	34	25	38	28	26	162	3	25
66	Epilessia	9	11	20	21	9	14	26	40	8	5
67	Convulsioni, isterismo	2	1
68	Corea	1	1	3	1
69	Tetano traumatico, reumatico, trisma dei neonati	13	5	6	8	4	8	6	19	..	2
70	Eclampsia infantile	94	51	59	66	49	78	102	459	68	46
71	Successioni della pazzia.	2	1	9	4	..	2	9	..	2

(1) Escluse le affezioni cancerose e tubercolari.

Anno 1901.

Numero d'ordine	ANA				MARCHE				UMBRIA	LAZIO	ABRUZZI E MOLISE				Numero d'ordine
	LUCCA	MASSA E CARRARA	PISA	SIENA	ANCONA	ASCOLI PICENO	MACERATA	PESARO E URBINO	PERUGIA	ROMA	AQUILA DEGLI ABRUZZI	CAMPORASSO	CHIETI	TERAMO	
34	17	17	10	12	13	4	16	9	22	45	15	15	10	2	34
35	5	8	6	4	2	..	1	4	8	11	1	2	7	2	35
36	54	29	17	24	119	161	125	65	140	112	46	43	27	37	36
37	67	42	53	48	57	54	45	44	198	299	133	178	104	100	37
38	..	5	3	3	2	1	3	4	17	5	9	18	18	7	38
39	7	..	1	1	2	2	1	3	5	13	8	3	2	4	39
40	1	..	2	3	2	1	1	40
41	1	1	..	2	1	2	1	..	1	2	1	41
42	524	292	373	302	542	362	504	412	1 042	1 132	725	757	689	474	42
43	34	2	10	16	20	42	109	79	231	39	4	1	..	10	43
44	1	2	2	1	..	4	9	4	1	5	2	44
45	19	9	11	3	10	12	8	5	20	62	9	11	6	13	45
46	23	13	30	15	45	20	19	25	50	80	32	45	30	21	46
47	29	10	31	26	26	18	16	20	55	128	28	13	22	20	47
48	11	6	18	9	6	8	10	10	17	43	12	7	12	6	48
49	5	..	7	1	6	2	4	4	6	15	4	1	4	4	49
50	13	11	12	7	15	6	8	9	15	36	2	5	5	2	50
51	74	48	78	99	37	34	52	47	75	149	33	32	24	17	51
52	31	9	23	21	26	8	16	29	37	60	18	13	16	5	52
53	29	18	32	24	14	8	15	15	36	76	19	5	11	9	53
54	6	2	1	3	2	3	3	1	8	9	2	2	2	1	54
55	..	2	..	2	..	1	2	..	3	10	1	55
56	15	7	16	1	10	4	5	9	24	25	8	12	16	8	56
57	100	55	129	47	85	31	39	48	139	454	117	140	109	74	57
58	24	15	18	18	22	33	17	21	57	89	42	32	36	35	58
59	4	..	2	2	3	2	4	4	1	1	1	1	59
60	2	..	2	..	1	1	3	5	9	14	4	3	6	2	60
61	5	5	3	5	18	8	6	13	16	24	10	15	12	5	61
62	359	126	392	327	492	297	432	308	883	1 190	473	419	427	381	62
63	4	5	5	1	4	4	..	4	13	15	4	3	7	5	63
64	9	2	6	4	14	16	20	2	35	70	5	4	8	1	64
65	32	16	42	33	52	28	35	55	93	183	19	17	18	12	65
66	27	12	6	19	17	13	16	16	39	40	27	36	36	22	66
67	1	3	1	..	67
68	1	1	9	..	1	3	2	2	68
69	4	2	7	5	3	2	1	5	10	17	3	1	7	5	69
70	103	89	174	79	177	121	219	151	387	943	220	132	284	254	70
71	2	1	..	4	2	..	6	16	1	1	71

Anno 1901.

Numero d'ordine	CAUSE DI MORTE	CAMPANIA					PUGLIE			BASILICATA	CATANZARO	
		AVELLINO	BENEVENTO	CASERTA	NAPOLI	SALERNO	BARI DELLE PUGLIE	FOGGIA	LECCE	POTENZA		
34	Tubercolosi delle ossa e d'altri organi	9	4	30	53	16	34	9	25	11	13	
35	Morbo di Pott.	3	..	7	10	2	8	5	5	2	5	
36	Rachitide	10	14	24	30	27	76	23	52	51	40	
37	Anemia, clorosi.	121	75	177	214	204	316	98	451	192	113	
38	Leucemia	9	4	12	79	18	13	4	9	6	10	
39	Porpora emorragica.	4	2	7	31	3	9	3	7	2	9	
40	Emofilia.	3	10	5	2	2	8	4	3	
41	Scorbuto	2	1	1	5	..	1	
42	Marasmo senile	694	363	1 180	2 000	1 163	1 385	495	1 110	876	740	
43	Pellagra.	2	1	..	1	
44	Gotta	2	2	6	11	5	10	7	4	2	4	
45	Diabete	6	5	29	73	13	21	7	16	18	9	
46	Tumori maligni disseminati in più organi.	33	23	86	122	55	60	23	71	34	35	
47		dell'utero, vagina, ovaia	19	10	59	164	29	88	21	61	27	21
48		delle mammelle	4	6	15	55	19	25	10	15	9	9
49		della vescica, uretra, prostata, del pene, dei testicoli	1	2	4	8	3	6	3	4	4	3
50		della bocca, labbra, lingua, del palato, delle fauci, della tiroide, laringe, trachea	1	4	14	42	13	12	4	19	6	8
51		dello stomaco, esofago	14	14	35	71	28	29	14	38	31	24
52		del fegato	9	10	26	47	14	29	11	29	13	14
53	della milza, del pancreas, intestino, peritoneo.	6	5	19	42	15	19	6	21	10	11	
54	delle ossa, articolazioni.	2	1	2	7	2	2	3	4	2	6	
55	dei centri nervosi ed organi dei sensi	1	..	2	1	
56	d'altri organi.	10	5	15	42	9	33	6	15	14	9	
57	Meningite semplice cerebrale e spinale.	133	68	277	867	254	369	229	498	130	157	
58	Mielite, tabe dorsale	31	24	77	120	64	80	19	60	38	47	
59	Nevralgia, morbo di Landry, di Friedreich, di Parkinson	1	..	5	12	5	..	3	3	1	3	
60	Paralisi infantile	4	6	3	7	6	7	1	6	1	4	
61	Encefalite.	10	6	25	18	6	21	13	13	12	16	
62	Apoplessia e congestione cerebrale	364	271	774	1 217	501	851	383	647	417	298	
63	Tumori cerebrali e spinali (1).	2	4	8	8	6	7	5	5	6	1	
64	Rammollimento cerebrale	6	8	7	9	2	11	3	8	2	11	
65	Altre paralisi d'origine cerebrale - paralisi progressiva	15	14	40	173	30	31	12	19	9	16	
66	Epilessia.	15	13	58	62	68	36	16	30	36	39	
67	Convulsioni, isterismo	3	1	
68	Corea	1	..	4	1	1	..	4	1	1	
69	Tetano traumatico, reumatico, trisma dei neonati	12	7	18	19	12	11	5	21	5	8	
70	Eclampsia infantile	226	127	907	1052	394	805	386	350	406	455	
71	Successioni della pazzia.	3	10	1	

(1) Escluse le affezioni cancerose e tubercolari.

Anno 1901.

Numero d'ordine	CALABRIE		SICILIA							SARDEGNA		REGNO			Numero d'ordine
	COSENZA	REGGIO DI CALABRIA	CALTANISSETTA	CATANIA	GIRGENTI	MESSINA	PALERMO	SIRACUSA	TRAPANI	CAGLIARI	SASSARI	MASCHI	FEMMINE	TOTALE dei morti	
34	7	8	6	12	17	8	10	5	5	11	17	555	524	1 079	34
35	7	3	4	5	4	2	5	1	1	3	3	175	182	357	35
36	37	75	24	40	19	39	17	36	5	55	58	1 651	1 624	3 275	36
37	108	138	149	290	245	152	336	179	84	160	121	3 882	4 973	8 855	37
38	3	7	2	31	8	8	30	1	3	9	..	280	229	509	38
39	5	10	10	9	4	8	13	4	3	5	7	172	161	333	39
40	..	1	3	2	3	4	3	2	..	2	1	48	52	100	40
41	3	..	2	2	3	3	29	3	3	1	..	123	82	205	41
42	782	768	678	924	690	1 172	1 808	544	503	636	302	21 185	25 182	46 367	42
43	1 685	1 369	3 054	43
44	2	4	2	11	1	2	1	4	..	2	2	109	20	129	44
45	7	10	9	28	19	8	41	19	12	19	13	681	390	1 071	45
46	31	32	35	74	46	87	92	38	39	15	15	1 270	1 730	3 000	46
47	34	35	17	46	20	18	72	26	18	10	13	..	2 501	2 501	47
48	10	7	6	25	4	9	12	12	7	5	8	22	841	863	48
49	3	1	1	4	..	2	4	3	2	1	2	264	63	327	49
50	8	2	1	9	3	5	10	4	4	2	8	737	358	1 095	50
51	32	23	12	58	17	43	29	21	11	18	18	2 827	2 038	4 865	51
52	14	6	7	20	13	15	22	6	8	13	2	1 013	925	1 938	52
53	3	13	3	28	10	11	10	9	2	3	5	664	799	1 463	53
54	2	3	1	5	2	3	8	3	5	136	121	257	54
55	..	4	..	1	1	1	1	1	2	35	27	62	55
56	2	8	2	13	6	5	11	7	3	8	5	431	339	770	56
57	128	138	134	197	134	157	468	176	171	141	194	7 196	6 480	13 676	57
58	38	29	17	38	16	40	32	23	19	33	27	1 521	1 125	2 646	58
59	3	1	1	2	..	1	5	2	1	1	2	73	54	127	59
60	3	6	5	2	4	2	3	3	9	5	..	135	108	243	60
61	9	12	11	13	12	17	14	5	13	14	6	613	464	1 077	61
62	365	229	271	548	285	377	654	312	356	310	149	17 630	15 081	32 711	62
63	7	..	1	5	4	7	11	3	5	7	4	246	183	429	63
64	11	3	3	2	4	3	15	3	..	6	2	501	333	834	64
65	8	17	18	28	23	26	80	20	13	15	7	1 831	1 003	2 834	65
66	36	37	14	32	30	28	36	27	21	20	15	1 013	886	1 904	66
67	1	..	1	1	1	23	24	67
68	1	..	5	1	1	2	3	..	1	3	1	47	45	92	68
69	9	12	1	6	2	7	9	8	2	447	192	639	69
70	280	213	97	227	133	511	130	117	50	78	37	8 992	7 491	16 483	70
71	..	1	..	1	3	..	1	65	88	153	71

Anno 1901.

Numero d'ordine	CAUSE DI MORTE	PIEMONTE				LIGURIA		LOMB			
		ALESSANDRIA	CURNO	NOVARA	TORINO	GENOVA	PORTO MAURIZIO	BERGAMO	BRESCIA	COMO	CREMONA
72	Malattie degli occhi (1)	1	3	3	..	1	2	1	..
73	Malattie degli orecchi (1)	9	2	8	10	23	2	50	5	10	8
74	Malattie delle fosse nasali, della trachea, della laringe (1)	43	36	47	65	43	6	35	33	54	22
75	Bronchite acuta	790	809	700	1 132	1 077	185	1 288	839	895	544
76	Bronchite cronica	248	225	142	352	197	75	71	158	91	86
77	Malattie della pleura (1)	63	57	57	113	116	12	56	78	75	32
78	Congestione ed apoplezia polmonare	31	7	16	28	9	2	21	14	16	23
79	Polmonite crupale	922	749	1 065	1 591	1 305	155	709	727	859	394
80	Bronco-polmonite acuta	826	454	753	1 134	1 550	179	487	486	546	297
81	Polmonite cronica, gangrena polmon.	32	35	48	50	22	3	25	15	16	12
82	Malattie della tiroide (1)	2	5	5	12	2	..	4	5	10	4
83	Morbo di Basedow	4	..	1	..	1	4	1	..
84	Asma, enfisema	52	33	70	99	38	26	37	42	55	61
85	Malattie delle arterie e gangrena senile degli arti	132	96	161	267	262	45	83	141	138	134
86	Malattie delle vene, flebite, emorroidi	9	4	3	8	5	1	4	3	2	..
87	Malattie dei vasi linfatici (linfangioite, adenite, adenia)	1	1	..	4
88	Malattie del cuore	1 535	1 485	1 349	2 653	1 676	288	959	1 209	1 336	768
89	Malattie del pericardio	18	14	14	11	19	1	9	22	13	19
90	Angina pectoris	9	6	10	8	7	1	2	6	3	2
91	Sincope (2)	87	108	107	172	190	18	111	87	126	42
92	Malattie della bocca e della lingua (1)	26	106	18	65	55	22	23	19	41	12
93	Orecchioni	4	..	3	1	3	2
94	Malattie delle tonsille, faringe, esofago e parotide (1)	16	28	31	60	23	1	24	23	13	10
95	Malattie dello stomaco (1)	177	193	164	272	186	31	173	159	205	72
96	Ulcera rotonda dello stomaco	7	12	10	16	15	5	5	10	11	3
97	Epatite, cirrosi epatica	123	83	147	182	190	33	58	93	80	68
98	Atrofia gialla acuta del fegato	1	2	3	..	1	1	2	1
99	Calcoli biliari	2	5	10	1	2	4	..	2
100	Itterizia	22	37	45	51	41	8	25	31	33	18
101	Malattie della milza e del pancreas (1)	2
102	Diarrea infantile, gastro enterite, colera indigeno	1 742	1 659	1 627	2 165	1 683	351	2 182	2 034	1 508	897
103	Enterite, tífite, ulcera intestinale, proctite	34	12	16	17	14	3	17	10	9	9
104	Volvolo	40	48	53	99	48	6	46	34	46	30
105	Tumori intestinali e addominali (1) . .	12	20	7	23	20	4	27	10	18	8

(1) Escluse le affezioni cancerose e tubercolari.

Anno 1901.

Numero d'ordine	ARDIA				VENETO								EMILIA		Numero d'ordine
	MANTOVA	MILANO	PAVIA	SOBRIO	BELLUNO	PADOVA	ROVIGO	TREVISO	UDINE	VENEZIA	VERONA	VICENZA	BOLOGNA	FERRARA	
..	..	1	1	..	72
3	25	4	3	1	4	2	2	4	3	5	1	4	5	73	
21	130	19	18	12	47	9	39	32	16	25	31	15	28	74	
310	2451	760	193	331	532	352	582	742	515	456	639	585	379	75	
146	227	134	58	58	77	37	77	226	50	95	113	88	41	76	
28	160	40	7	25	44	17	34	39	30	36	40	25	17	77	
14	35	16	7	6	7	6	7	15	16	15	10	23	3	78	
227	2 175	627	186	246	308	172	420	422	414	458	449	609	256	79	
295	1 918	492	141	170	342	132	299	453	373	308	412	474	206	80	
10	14	42	6	7	5	1	20	21	5	9	11	10	1	81	
1	8	4	3	6	4	2	1	..	82	
3	6	1	3	2	4	2	..	1	1	..	83	
20	151	73	21	14	17	7	21	44	21	23	29	21	10	84	
84	401	104	19	49	231	79	164	219	216	137	220	253	124	85	
1	11	6	..	1	1	1	2	7	1	2	2	5	2	86	
1	2	..	1	1	..	1	2	87	
547	2 591	927	322	353	578	283	561	1 065	656	813	740	878	357	88	
5	31	6	..	8	4	2	8	9	8	12	13	12	10	89	
13	13	4	6	2	8	5	8	9	11	6	9	15	3	90	
45	350	48	31	12	44	15	35	32	37	78	61	44	12	91	
12	44	12	9	14	20	10	5	23	14	11	12	18	12	92	
..	3	4	3	..	2	1	1	1	1	2	..	93	
7	40	8	2	5	16	3	12	7	11	8	12	23	3	94	
76	412	73	37	52	69	49	86	198	80	106	94	45	53	95	
6	27	7	5	3	10	4	5	13	5	6	12	6	2	96	
59	256	85	14	23	55	28	34	69	58	56	31	57	44	97	
..	8	1	1	..	3	3	1	1	98	
1	2	5	1	..	2	1	..	1	3	5	..	99	
7	104	24	7	5	29	14	19	25	23	18	23	16	14	100	
..	1	2	101	
560	4 244	1 230	321	257	715	383	558	1 067	690	796	773	964	669	102	
29	30	15	7	3	3	4	12	4	7	6	30	6	6	103	
20	101	36	17	20	26	13	29	57	34	36	34	36	9	104	
5	38	15	10	5	3	..	3	3	7	5	5	9	4	105	

(2) Esclusa la sincope da parto.

Segue TAV. I. — Morti in ciascuna provincia.

Anno 1901.

Numero d'ordine	CAUSE DI MORTE	Segue EMILIA						TOSC			
		FORLÌ	MODENA	PARMA	PIACENZA	RAYENNA	REGGIO EMILIA	AREZZO	FIRENZE	GROSSETO	LIVORNO
72	Malattie degli occhi (1)	1	1	..	1
73	Malattie degli orecchi (1)	3	1	5	5	2	1	5	9	3	1
74	Malattie delle fosse nasali, della trachea, della laringe (1)	10	29	8	10	5	26	16	30	15	6
75	Bronchite acuta	557	715	441	303	198	623	493	1 130	232	145
76	Bronchite cronica	60	106	106	83	32	72	102	149	38	36
77	Malattie della pleura (1)	29	32	32	18	11	28	22	54	9	9
78	Congestione ed apoplezia polmonare	6	12	5	4	8	10	14	20	1	2
79	Polmonite crupale	239	329	383	377	279	304	290	1 283	188	164
80	Bronco-polmonite acuta	227	362	468	271	200	321	278	810	123	125
81	Polmonite cronica, gangrena polmon	22	28	2	6	5	44	6	5
82	Malattie della tiroide (1)	1	2
83	Morbo di Basedow	2
84	Asma, enfisema	19	23	24	11	11	10	5	43	6	3
85	Malattie delle arterie e gangrena senile degli arti	65	96	57	68	51	61	71	203	29	52
86	Malattie delle vene, flebite, emorroidi	2	3	1	2	2	3	2	6	..	1
87	Malattie dei vasi linfatici (linfangioite, adenite, adenia)	2	..	1	2	..	1	..
88	Malattie del cuore	414	549	541	412	387	576	495	1 756	130	288
89	Malattie del pericardio	2	7	5	2	1	5	1	5	1	1
90	Angina pectoris	3	8	3	4	3	4	4	26	2	4
91	Sincope (2)	13	44	40	31	11	29	21	52	3	8
92	Malattie della bocca e della lingua (1)	32	19	22	9	21	28	17	32	3	2
93	Orecchioni	1	1	2	..	1	1	5
94	Malattie delle tonsille, faringe, esofago e parotide (1)	3	11	7	5	3	10	10	16	8	1
95	Malattie dello stomaco (1)	52	65	39	50	43	65	31	107	22	19
96	Ulcera rotonda dello stomaco	8	..	8	6	5	6	8	21	3	6
97	Epatite, cirrosi epatica	28	46	46	33	25	31	26	100	19	21
98	Atrofia gialla acuta del fegato	3	1	1	..	1	1	..	1	3	1
99	Calcoli biliari	2	1	2	1	1	5	1	3
100	Itterizia	10	21	18	10	8	7	9	58	3	3
101	Malattie della milza e del pancreas (1)	1	1	1	..
102	Diarrea infantile, gastro enterite, colera indigeno	734	704	636	463	387	760	756	2 129	431	266
103	Enterite, tífite, ulcera intestinale, proctite	7	36	6	9	11	3	8	9	1	2
104	Volvolo	11	12	32	14	16	16	21	58	3	10
105	Tumori intestinali e addominali (1)	4	7	8	3	9	2	8	18	5	6

(1) Escluse le affezioni cancerose e tubercolari.

classificati per cause di morte.

Anno 1901.

Numero d'ordine	ANA				MARCHE				UMBRIA	LAZIO	ABRUZZI E MOLISE				Numero d'ordine
	LIVORNO	AREZZO	FIRENZE	GROSSETO	PERUGIA	ROMA	ASCOLI PICENO	MACERATA	PESARO E URBINO	PERUGIA	ROMA	AQUILA DEGLI ABRUZZI	CAMPOBASSO	CHIETI	
72	1	1	72
73	5	1	8	2	8	2	1	1	3	14	6	5	2	1	73
74	17	13	9	9	15	10	13	6	17	60	16	25	12	17	74
75	462	320	324	354	547	274	302	471	1 142	1 315	621	732	468	328	75
76	74	41	62	66	80	56	51	54	209	345	89	104	127	76	76
77	22	7	23	13	15	6	7	16	35	110	23	34	20	34	77
78	5	5	10	6	4	5	4	3	16	34	3	1	1	7	78
79	316	239	248	213	249	205	187	221	641	1 729	359	614	382	218	79
80	358	202	315	193	215	158	147	177	516	1 128	401	326	332	182	80
81	16	2	8	18	1	4	3	4	14	40	6	6	6	..	81
82	2	1	1	..	4	1	1	82
83	..	1	..	1	1	11	..	1	2	..	83
84	17	12	12	9	41	28	32	34	32	76	49	91	89	103	84
85	92	25	87	71	79	74	43	53	116	390	78	64	72	39	85
86	..	2	3	3	..	1	4	11	..	3	1	1	86
87	..	1	1	..	1	2	2	87
88	609	412	548	427	546	487	528	420	1 199	1 811	811	710	597	400	88
89	1	3	1	2	1	5	3	4	3	10	15	10	14	13	89
90	3	4	2	3	1	5	1	3	7	23	5	6	9	5	90
91	20	17	15	45	24	19	21	12	80	185	24	20	20	14	91
92	5	8	5	11	7	28	10	23	39	56	27	49	38	14	92
93	2	1	1	1	1	4	..	1	3	..	93
94	4	3	9	13	12	4	9	3	18	29	8	14	14	6	94
95	37	28	47	20	51	55	50	45	59	162	69	87	85	53	95
96	3	5	6	6	2	6	6	5	7	24	6	5	8	4	96
97	51	28	34	45	32	20	22	19	76	188	43	56	44	31	97
98	1	..	1	..	3	..	3	..	1	98
99	3	1	2	1	4	2	5	8	3	5	2	..	99
100	7	5	13	6	6	4	7	10	14	50	10	9	16	16	100
101	4	101
102	600	588	564	503	542	572	487	524	1 626	3 042	1 566	1 518	1 205	852	102
103	2	3	4	6	9	4	3	3	19	256	9	6	11	1	103
104	16	8	29	23	17	20	19	19	54	68	28	30	20	20	104
105	3	..	8	1	4	1	3	2	8	20	..	1	5	5	105

(2) Esclusa la sincope da parto.

Segue TAV. I. — Morti in ciascuna provincia,

Anno 1901.

Numero d'ordine	CAUSE DI MORTE	CAMPANIA					PUGLIE			BASILICATA	CATANZARO
		AVELLINO	BENEVENTO	CASEERTA	NAPOLI	SALERNO	BARI DELLE PUGLIE	FOGGIA	LECCE	POTENZA	
72	Malattie degli occhi (1)	1	1	
73	Malattie degli orecchi (1)	4	1	5	9	2	4	6	7	4	
74	Malattie delle fosse nasali, della trachea, della laringe (1)	30	19	35	78	29	51	40	52	39	
75	Bronchite acuta	868	556	1 340	2 654	1 196	2 253	1 032	1 594	1 026	
76	Bronchite cronica	152	73	240	519	197	311	171	222	214	
77	Malattie della pleura (1)	37	15	69	105	46	89	56	49	53	
78	Congestione ed apoplezia polmonare	3	4	4	13	5	7	3	9	6	
79	Polmonite crupale	574	331	1 172	1 754	781	1 320	1 524	1 316	834	
80	Bronco-polmonite acuta	500	225	859	2 062	552	731	604	723	465	
81	Polmonite cronica, gangrena polmon	1	..	9	32	9	8	9	10	2	
82	Malattie della tiroide (1)	1	4	3	2	1	1	1	
83	Morbo di Basedow	2	2	..	
84	Asma, enfisema	37	66	79	76	75	54	53	50	76	
85	Malattie delle arterie e gangrena senile degli arti	76	49	137	340	111	120	64	118	96	
86	Malattie delle vene, flebite, emorroidi	1	..	4	10	..	4	2	2	..	
87	Malattie dei vasi linfatici (linfangioite, adenite, adenia)	1	..	1	2	1	
88	Malattie del cuore	833	560	1 448	2 516	1 147	1 215	553	938	873	
89	Malattie del pericardio	19	10	37	54	24	39	13	26	14	
90	Angina pectoris	15	5	17	59	18	30	14	11	12	
91	Sincope (2)	17	10	54	149	31	46	26	30	38	
92	Malattie della bocca e della lingua (1)	20	23	27	60	26	38	37	45	37	
93	Orecchioni	1	..	2	8	2	4	3	3	1	
94	Malattie delle tonsille, faringe, esofago e parotide (1)	9	12	17	16	21	13	27	24	19	
95	Malattie dello stomaco (1)	93	45	121	145	135	198	68	205	128	
96	Ulcera rotonda dello stomaco	4	6	8	13	4	8	10	12	11	
97	Epatite, cirrosi epatica	49	29	134	232	90	150	99	186	89	
98	Atrofia gialla acuta del fegato	1	2	..	5	3	3	2	5	..	
99	Calcoli biliari	1	1	9	6	3	2	4	2	
100	Itterizia	18	11	21	42	26	19	17	20	21	
101	Malattie della milza e del pancreas (1)	3	
102	Diarrea infantile, gastro enterite, colera indigeno	1552	890	3 006	3 939	2 159	4 382	2 530	3 382	2 089	
103	Enterite, tifo, ulcera intestinale, proctite	4	2	18	28	10	7	6	15	6	
104	Volvolo	40	19	65	90	46	54	31	66	49	
105	Tumori intestinali e addominali (1)	4	5	7	19	8	8	2	8	9	

(1) Escluse le affezioni cancerose e tubercolari.

classificati per cause di morte.

Anno 1901.

Numero d'ordine	CALABRIE		SICILIA							SARDEGNA		REGNO			Numero d'ordine
	COSENZA	REGGIO DI CALABRIA	CALTANISSETTA	CATANIA	GIRGENTI	MESSINA	PALERMO	SIRACUSA	TRAPANI	CAGLIARI	SASSARI	MARCHI	FEMMINE	TOTALE dei morti	
..	1	2	2	16	9	25	72
..	3	..	4	7	7	3	10	4	3	3	1	229	147	376	73
20	35	25	49	18	29	39	23	18	14	12	1 074	827	1 901	74	
883	1 126	1 134	1 535	854	1 041	1 680	737	816	476	280	27 465	26 187	53 652	75	
143	65	71	181	64	87	160	68	44	105	80	3 785	4 770	8 555	76	
32	39	35	78	19	55	91	33	18	103	39	1 722	1 213	2 935	77	
8	8	3	12	3	7	10	4	4	8	3	388	276	664	78	
461	681	423	1 078	483	813	1 041	808	534	939	570	25 577	17 876	43 453	79	
333	359	243	404	240	327	380	302	267	238	251	16 023	15 059	31 082	80	
1	8	1	15	1	7	7	4	4	16	23	410	425	835	81	
..	1	2	2	2	1	1	..	1	44	71	115	82	
..	1	11	47	58	83	
55	44	28	53	43	38	59	29	14	27	30	1 327	1 499	2 826	84	
79	49	25	88	27	45	87	28	37	45	31	4 295	3 224	7 519	85	
1	3	..	3	3	4	1	..	1	3	4	82	96	178	86	
..	4	..	7	..	27	17	44	87	
676	570	350	755	377	644	913	393	303	496	217	23 635	31 782	55 417	88	
23	15	4	16	3	8	8	18	6	10	17	352	416	768	89	
11	7	5	10	5	5	13	7	1	14	7	356	224	580	90	
24	5	3	22	7	19	26	5	4	11	7	1 682	1 460	3 142	91	
22	34	40	117	51	48	69	217	37	5	13	1 073	1 053	2 126	92	
..	3	1	5	7	2	4	1	..	3	1	55	53	108	93	
11	33	11	31	21	10	27	21	15	30	12	566	453	1 019	94	
66	128	145	467	95	117	174	249	79	108	83	3 826	3 514	7 340	95	
5	9	..	10	2	8	8	1	3	5	5	300	216	516	96	
83	78	50	149	65	55	124	79	49	129	63	3 409	1 683	5 092	97	
..	2	1	..	2	1	1	1	44	36	80	98	
2	3	1	9	1	3	3	2	1	3	6	66	96	162	99	
13	11	24	29	24	15	47	25	11	27	4	850	546	1 396	100	
..	..	2	1	4	..	2	..	14	12	26	101	
1 229	1 760	2 112	3 882	2 192	1 560	2 898	2 423	1 494	1 167	792	49 386	48 237	97 623	102	
4	6	6	13	12	4	3	3	7	17	10	442	486	928	103	
30	36	21	35	14	39	33	20	11	26	26	1 366	893	2 259	104	
2	4	5	9	2	7	22	4	4	4	3	173	361	533	105	

(2) Esclusa la sincope da parto.

TAV. I. — Morti in ciascuna provincia,

Anno 1901.

Numero d'ordine	CAUSE DI MORTE	PIEMONTE				LIGURIA		LOMB			
		ALESSANDRIA	CUNEO	NOVARA	TORINO	GENOVA	PORTO MAURIZIO	BERGAMO	BRESCIA	COMO	CREMONA
106	Ernie intestinali e addominali	22	33	26	61	33	5	13	18	10	13
107	Malattie da echinococco	1	1	2
108	Ascaridi, tenia, anchilostoma ed altri parassiti intestinali	26	23	28	8	15	2	68	37	24	19
109	Peritonite	96	86	93	175	113	8	112	93	123	65
110	Idrope-ascite	17	24	16	40	14	3	8	26	8	7
111	Malattie dei reni (1).	191	178	229	428	266	54	164	143	171	94
112	Id. della vescica (1)	53	45	46	99	76	12	24	31	45	21
113	Calcoli renali e vescicali	3	2	2	7	4	2	..	3	..	1
114	Malattie dell'uretra e prostata (1)	8	8	3	21	13	4	3	8	3	5
115	Id. delle capsule suprarenali	4	2	3	3	3	3
116	Id. dei testicoli (1)	1	1
117	Id. dell'ovale (1)	2	3	5	14	5	1	1	2	3	1
118	Id. dell'utero e vagina (1)	12	12	9	24	13	7	8	11	6	7
119	Id. delle mammelle (1)	1	1	2
120	Metrorragia dopo il parto	21	39	25	21	24	2	16	16	6	4
121	Distocia	5	1	1	2	1	..	1	3	4	1
122	Eclampsia puerperale	5	12	13	11	13	3	10	13	8	9
123	Febbre puerperale	22	18	27	29	33	4	13	33	18	12
124	Pelvi e metroperitonite puerperale	7	4	5	4	5	..	8	12	9	7
125	Sincope da parto e altre malattie puerperali	3	7	2	6	7	1	6	3	2	..
126	Flemmone, ascesso (1)	15	18	24	24	47	2	21	23	29	12
127	Gangrena della pelle	7	3	8	5	6	4	11	15	3	6
128	Elefantiasi degli arabi	1
129	Favo, foruncoli	1	1	5	2	1	1	2	1	2	1
130	Pemfigo, eczema, ectima	9	13	9	15	17	5	6	23	6	9
131	Sclerema	31	12	21	28	21	5	78	110	108	86
132	Malattie delle ossa e osteomalacia (1)	16	15	30	44	42	4	30	26	25	13
133	Reumatismo articolare acuto	21	22	17	28	31	7	8	15	16	11
134	Id. cronico	8	11	8	30	27	7	..	9	17	11
135	Psorite	1
136	Atrofia muscolare progressiva	1
137	Alcolismo cronico	22	11	10	15	24	2	7	9	7	9
138	Avvelenamenti cronici accidentali e professionali	2	1	..	1	2	..	1	..	1	1

(1) Escluse le affezioni cancerose e tubercolari.

classificati per cause di morte.

Anno 1901.

Numero d'ordine	ARDIA											VENETO					EMILIA	
	MANTOVA	MILANO	PAVIA	SONDRIO	BELLUNO	PADOVA	ROVIGO	TREVISO	UDINE	VENEZIA	VERONA	VICENZA	BOLOGNA	FERRARA				
106	12	43	14	6	10	8	10	7	14	18	16	2	14	10	106			
107	1	1	..	1	..	1	..	1	107			
108	28	44	26	3	21	21	25	27	18	23	20	12	46	54	108			
109	73	286	89	5	26	60	40	75	59	63	99	76	113	38	109			
110	4	27	15	6	7	6	2	6	8	7	10	12	4	2	110			
111	114	662	181	28	53	105	58	105	128	142	93	100	165	81	111			
112	27	83	47	11	10	23	12	15	40	37	38	23	38	14	112			
113	1	5	..	1	2	..	5	1	..	2	1	113			
114	2	4	9	6	5	5	12	5	7	6	8	3	114			
115	1	5	1	2	..	3	1	2	2	..	1	..	1	..	115			
116	..	1	116			
117	3	10	2	1	..	3	1	1	2	3	2	3	4	5	117			
118	9	25	6	3	2	4	5	4	11	..	8	6	4	1	118			
119	119			
120	4	26	5	5	6	8	4	18	15	7	8	12	14	8	120			
121	..	2	..	3	1	..	1	1	2	1	121			
122	6	20	9	2	3	8	..	4	5	4	8	2	5	4	122			
123	6	58	13	1	7	11	8	11	17	11	16	13	9	14	123			
124	6	19	10	2	2	3	3	2	6	3	3	5	1	6	124			
125	4	3	1	..	1	2	..	7	..	1	2	1	2	1	125			
126	11	90	30	5	5	17	9	17	27	27	14	16	18	9	126			
127	16	28	7	3	4	5	2	1	8	7	8	2	4	9	127			
128	128			
129	1	7	3	..	1	..	2	..	3	1	2	..	2	2	129			
130	8	39	11	2	4	9	5	7	7	8	7	4	6	3	130			
131	64	249	18	4	9	73	75	44	9	17	33	28	19	22	131			
132	8	105	21	5	6	10	10	9	16	21	11	15	20	6	132			
133	7	39	12	8	4	11	4	7	15	5	8	12	14	8	133			
134	10	22	8	5	12	3	2	6	13	3	10	11	14	5	134			
135	1	1	..	135			
136	136			
137	137			
138	11	35	7	2	6	11	2	6	27	26	8	14	2	..	138			
139	..	2	..	1	1	..	1	139			

Anno 1901.

Numero d'ordine	CAUSE DI MORTE	Segue EMILIA					TOSC				
		FORLÌ	MODENA	PARMA	PIACENZA	RAVENNA	REGGIO EMILIA	AREZZO	FIRENZE	GROSSETO	LIVORNO
106	Ernie intestinali e addominali	7	9	13	9	9	5	10	27	3	3
107	Malattie da echinococco.	2	4	3	1
108	Ascaridi, tenia, anchilostoma ed altri parassiti intestinali	26	42	7	13	33	31	20	19	3	..
109	Peritonite.	70	75	66	42	27	72	38	142	26	17
110	Idrope-ascite	5	7	4	1	2	8	5	14	1	2
111	Malattie dei reni (1)	89	89	67	44	64	90	79	359	43	42
112	Id. della vescica (1)	18	31	26	12	27	18	15	63	5	13
113	Calcoli renali e vescicali	2	2	..	1	2	3
114	Malattie dell'uretra e prostata (1)	4	3	9	9	1	5	6	10	1	3
115	Id. delle capsule soprarrenali	2	1	1	..	2	5	..	1
116	Id. dei testicoli (1)	1
117	Id. dell'ovaia (1)	1	2	..	2	2	..	2	4	2	1
118	Id. dell'utero e vagina (1)	4	2	4	2	2	8	3	3	1	..
119	Id. delle mammelle (1)	1
120	Metrorragia dopo il parto.	8	13	10	13	4	12	7	12	4	4
121	Distocia.	2	2	..	1	2	1	..
122	Eclampsia puerperale	4	3	7	10	4	7	1	12	2	1
123	Febbre puerperale	6	9	14	13	4	15	8	26	1	2
124	Pelvi e metroperitonite puerperale	2	7	2	5	..	1	4	4	..	1
125	Sincope da parto e altre malattie puerperali	1	1	4	7	2	2	2
126	Flemmone, ascesso (1)	10	17	23	18	7	8	22	49	4	7
127	Gangrena della pelle	2	14	7	6	3	3	6	20	2	3
128	Elefantiasi degli arabi
129	Favo, foruncoli	1	1
130	Pemfigo, eczema, ectima.	3	6	17	10	6	5	5	11	4	2
131	Sclerema	9	219	50	38	14	73	18	46	5	2
132	Malattie delle ossa e osteomalacia (1)	4	7	11	5	5	6	5	27	4	2
133	Reumatismo articolare acuto	8	11	6	3	6	6	6	20	3	4
134	Id. cronico	4	6	7	3	3	5	2	10	1	6
135	Psofte	2
136	Atrofia muscolare progressiva.	1	1
137	Alcoolismo cronico	2	3	3	7	1	..	4	3	2	..
138	Avvelenamenti cronici accidentali e professionali	1

(1) Escluse le affezioni cancerose e tubercolari.

Anno 1901.

Numero d'ordine	ANA				MARCHE				UMBRIA	LAZIO	ABRUZZI E MOLISE				Numero d'ordine
	LUCCA	MASSA E CARRARA	PISA	SIENA	ANCONA	ASCOLI PICENO	MACERATA	PESARO E URBINO	PERUGIA	ROMA	AQUILA DEGLI ABRUZZI	CAMPOMASSO	CHIETI	TERAMO	
106	6	9	10	4	7	10	6	8	19	49	14	24	15	14	106
107	3	2	1	4	4	107
108	6	9	2	3	26	6	14	10	46	36	10	15	3	13	108
109	44	29	38	47	46	34	29	31	111	172	57	41	26	33	109
110	6	2	4	..	1	2	2	2	9	23	17	31	18	8	110
111	126	49	102	56	123	106	98	74	249	698	133	148	164	180	111
112	21	7	29	22	20	10	18	19	55	73	24	28	22	23	112
113	..	1	..	1	..	3	3	1	4	6	1	1	2	4	113
114	1	2	2	2	7	1	1	1	18	34	5	4	2	6	114
115	1	..	1	3	1	2	5	5	3	1	2	1	115
116	1	116
117	..	1	6	2	3	1	8	1	117
118	1	1	1	2	2	1	5	2	13	30	5	8	5	3	118
119	..	1	119
120	6	7	4	4	6	9	4	6	14	18	15	14	6	6	120
121	..	1	2	..	2	1	1	..	3	7	2	..	2	1	121
122	2	6	7	2	4	2	3	3	9	13	3	3	6	2	122
123	9	6	9	5	7	6	7	12	19	35	18	14	9	7	123
124	1	1	..	2	4	1	2	2	3	14	5	4	4	..	124
125	..	2	..	1	2	2	1	1	7	8	4	2	3	3	125
126	19	5	12	12	15	8	10	9	29	59	20	30	24	15	126
127	8	1	5	6	4	..	2	3	10	23	5	8	7	3	127
128	1	128
129	1	1	7	..	2	1	1	1	129
130	6	5	7	4	6	7	3	7	12	26	6	14	6	10	130
131	19	7	13	11	15	13	16	19	33	88	14	18	27	9	131
132	15	8	7	9	8	4	7	16	16	46	14	12	7	8	132
133	6	9	5	5	8	5	5	2	15	39	9	13	10	6	133
134	7	6	2	7	4	2	5	5	12	43	25	29	11	7	134
135	135
136	1	1	..	3	1	..	136
137	4	..	1	1	5	1	6	2	8	19	2	2	..	4	137
138	1	2	..	1	138

Anno 1901.

Numero d'ordine	CAUSE DI MORTE	CAMPANIA					PUGLIE			BASILICATA	CATANZARO
		AVELLINO	BENEVENTO	CASERTA	NAPOLI	SALERNO	BARI DELLE PUGLIE	FOGGIA	LECCE	POTENZA	
106	Ernie intestinali e addominali.	20	10	47	61	28	75	28	62	50	26
107	Malattie da echinococco.	1	1	2	5	1	2	3	2
108	Ascaridi, tenia, anchilostoma ed altri parassiti intestinali.	21	15	25	10	13	55	25	46	13	18
109	Peritonite.	53	24	76	144	79	87	43	64	68	65
110	Idrope-ascite.	18	14	30	34	25	39	19	30	35	33
111	Malattie dei reni (1).	203	127	385	681	205	397	214	311	255	211
112	Id. della vescica (1).	29	18	54	136	57	50	29	61	47	21
113	Calcoli renali e vescicali.	1	2	1	9	6	6	1	2	..	1
114	Malattie dell'uretra e prostata (1).	2	..	18	5	6	2	3	1	3
115	Id. delle capsule suprarenali.	3	4	3	2	1	1	2	2
116	Id. dei testicoli (1).	1	1
117	Id. dell'ovaia (1).	1	..	4	6	..	1	..	3	1	..
118	Id. dell'utero e vagina (1).	7	4	13	25	14	9	16	21	8	11
119	Id. delle mammelle (1).	1	1	1	..
120	Metrorragia dopo il parto.	11	6	17	22	24	15	9	13	13	18
121	Distocia.	2	1	1	2	4	2	2	1	3	1
122	Eclampsia puerperale.	3	..	8	8	6	3	10	1	7	3
123	Febbre puerperale.	13	5	23	17	18	21	14	27	12	19
124	Pelvi e metroperitonite puerperale.	2	4	1	4	8	10	2	9	11	2
125	Sincope da parto e altre malattie puerperali.	1	..	9	5	9	2	2	1	5	6
126	Flemmone, ascesso (1).	21	11	33	76	40	55	41	44	33	29
127	Gangrena della pelle.	2	5	21	39	11	10	7	11	7	7
128	Elefantiasi degli arabi.	1
129	Favo, foruncoli.	1	6	7	2	3	4	3	3	6
130	Pemfigo, eczema, ectima.	10	11	10	12	10	26	11	22	14	7
131	Sclerema.	20	12	28	111	22	204	41	79	48	3
132	Malattie delle ossa e osteomalacia (1).	7	7	18	31	9	21	12	20	15	16
133	Reumatismo articolare acuto.	13	9	24	23	21	12	23	7	14	20
134	Id. cronico.	8	6	11	19	18	16	16	14	30	30
135	Psolite.	1	2	1	2	..	1	1	..
136	Atrofia muscolare progressiva.	1	1	..	1
137	Alcoolismo cronico.	2	..	2	10	4	6	2	1	5	1
138	Avvelenamenti cronici accidentali e professionali.	7	..	2	..	1	..	1

(1) Escluse le affezioni cancerose e tubercolari.

Anno 1901.

Numero d'ordine	CALABRIE		SICILIA							SARDEGNA		REGNO			Numero d'ordine
	COSENZA	REGGIO DI CALABRIA	CALTANISSETTA	CATANIA	GIRGENTI	MESSINA	PALERMO	SIRACUSA	TRAPANI	CAGLIARI	SASSARI	MASCHI	FEMMINE	TOTALE dei morti	
106	23	21	17	51	16	28	43	28	16	53	25	873	563	1 436	106
107	..	3	..	3	2	2	9	4	4	51	26	77	107
108	16	18	17	59	10	18	12	32	2	15	16	735	732	1 467	108
109	55	53	52	101	55	54	105	44	63	52	37	2 198	2 555	4 753	109
110	25	34	24	81	24	42	54	51	20	65	18	465	703	1 168	110
111	206	168	168	364	143	163	297	194	147	121	84	6 204	6 055	12 259	111
112	33	17	19	51	22	35	54	25	15	19	18	2 064	215	2 279	112
113	1	1	5	21	6	5	13	1	9	1	2	152	21	173	113
114	5	5	1	11	3	6	3	6	1	6	6	377	1	378	114
115	..	1	2	1	1	2	6	1	1	1	3	60	51	111	115
116	1	8	..	8	116
117	2	5	2	4	1	1	3	1	2	..	152	152	117
118	10	13	12	22	11	10	15	17	2	9	11	..	565	565	118
119	2	1	..	1	2	11	13	119
120	17	14	6	15	6	10	16	14	8	21	16	..	811	811	120
121	3	4	2	4	1	3	2	..	1	..	1	..	100	100	121
122	2	3	4	8	4	5	3	2	1	7	1	..	382	382	122
123	14	17	10	15	10	13	25	15	7	16	18	..	994	994	123
124	6	5	3	6	1	2	2	3	3	4	4	..	293	293	124
125	3	3	1	4	..	3	3	1	4	6	2	..	187	187	125
126	28	24	22	42	24	30	63	30	16	19	3	919	707	1 626	126
127	4	10	12	9	15	9	40	30	11	4	2	297	292	589	127
128	3	..	3	128
129	2	2	3	2	3	3	1	1	2	8	7	82	43	125	129
130	7	9	7	19	9	9	20	15	10	13	7	376	302	678	130
131	5	27	4	9	3	6	1	11	1	8	4	1 439	1 148	2 587	131
132	14	42	3	11	12	10	19	1	6	14	4	550	503	1 053	132
133	18	10	10	20	18	14	16	8	4	19	14	374	483	857	133
134	19	18	8	17	10	6	21	9	3	12	20	293	482	775	134
135	2	1	2	9	9	18	135
136	1	1	3	8	14	136
137	6	..	1	..	4	1	4	..	1	8	3	377	37	414	137
138	1	26	5	31	138

Anno 1901.

Numero d'ordine	CAUSE DI MORTE	PIEMONTE				LIGURIA		LOMB			
		ALESSANDRIA	CUNEO	NOVARA	TORINO	GENOVA	PORTO MAURIZIO	BERGAMO	BRESCIA	COMO	CREMONA
		139	in istato d'ubbrachezza	1	..	1	..	1
140	per annegamento	62	54	63	77	33	6	32	52	46	30
141	per freddo	3	2	8	1	1	..	4	1	3
142	per insolazione	2	1	3	1	2
143	per fulminazione	1	4	1	5	2	..	4	4	2	..
144	per caduta	56	61	114	110	127	28	39	70	50	27
145	per caduta (epilettici)
146	per esplosione di polvere o dinamite, per scoppio di arma da fuoco, di mine, ecc.	3	6	2	7	13	2	3	3	3	..
147	per ferite da taglio
148	per lesioni da macchine agrarie ed industriali	1	1	2	..	1	1
149	per schiacciamento sotto carri, vetture, alberi, ecc.	19	3	22	19	17	4	9	15	14	6
150	per schiacciamento (frane, valanghe, miniere)	1	..	3	3	4	..
151	per violenze d'animali	2	..	4
152	per ustione	66	45	55	58	62	17	31	39	50	24
153	per soffocamento	6	2	6	7	4	..	2	13	..	3
154	per asfissia	14	4	6	12	5	..	8	7	5	..
155	per avvelenamenti acuti	4	2	5	14	12	1	4	1	..	1
156	per morsi di vipera o di altri animali velenosi	2	2	2	..
157	per cause non determinate	26	33	44	46	45	12	20	29	21	20
158	per annegamento	20	7	12	24	5	2	5	8	5	7
159	con armi da fuoco	14	11	8	46	27	4	1	4	6	5
160	id. da taglio	4	1	3	8	4	2	..
161	per impiccamento	5	19	9	25	7	2	3	2	7	7
162	per precipitazione	5	5	2	20	24	2	5	..
163	per schiacciamento sotto convogli ferroviari, sotto tramways, ecc.	7	2	2	8	2	1	..	1	1	1
164	per avvelenamento	1	..	4	12	6	2	..	1	3	..
165	per asfissia	3	2	1	6	11	3	..	1
166	per altri mezzi o per mezzi non determinati	8	1	2	2	4	1	3	..	2	..
167	dei deliranti	1	..	1	..
168	Omicidi, infanticidi	27	15	11	43	18	..	7	12	8	2
169	In conflitto con la forza pubblica
170	Morti per causa ignota	137	384	297	800	80	7	16	24	17	12
	TOTALE GENERALE	15 000	13 045	14 598	22 023	17 973	2 815	12 735	13 134	13 017	7 896

Anno 1901.

Numero d'ordine	ARDIA				VENETO							EMILIA		Numero d'ordine	
	MANTOVA	MILANO	PAVIA	SONDRIO	BELLUNO	PADOVA	ROVIGO	TREVISO	UDINE	VENEZIA	VERONA	VICENZA	BOLOGNA		FERRARA
	139	..	2	1	1
140	31	106	46	9	14	45	29	53	43	57	32	21	10	25	140
141	3	4	1	2	1	1	1	1	3	3	2	..	141
142	2	..	2	1	1	4	..	2	..	2	..	142
143	..	3	..	2	2	1	4	2	8	2	2	4	2	1	143
144	21	91	32	21	22	23	8	21	55	28	39	43	60	13	144
145	1	145
146	1	1	..	3	..	2	1	..	1	2	2	2	1	1	146
147	..	1	1	1	1	..	147
148	148
149	4	21	2	4	1	6	1	2	8	6	3	4	3	3	149
150	3	1	150
151	2	1	1	..	1	1	1	1	1	151
152	22	98	30	12	22	14	10	17	53	24	21	23	23	11	152
153	3	20	4	2	5	9	4	1	5	1	5	2	5	2	153
154	1	13	5	2	3	..	3	1	2	2	3	1	154
155	1	8	3	2	1	6	1	..	5	..	3	..	155
156	2	2	..	1	156
157	3	54	17	13	4	12	5	14	14	7	11	19	21	9	157
158	11	17	7	..	4	13	2	4	6	10	4	5	22	6	158
159	4	40	5	..	7	7	4	2	7	7	6	5	13	4	159
160	3	5	2	..	3	1	2	1	4	3	1	..	4	4	160
161	4	22	3	2	6	3	2	8	10	11	6	6	23	2	161
162	5	7	3	..	1	1	7	1	..	4	1	162
163	..	6	1	1	2	1	..	163
164	1	9	1	3	1	..	1	5	4	..	5	1	164
165	..	9	2	2	9	..	1	9	..	165
166	1	7	1	1	1	..	1	1	1	..	166
167	1	1	1	2	1	..	167
168	4	17	3	1	3	10	..	1	10	6	4	5	6	2	168
169	169
170	8	42	29	6	57	15	13	31	140	41	3	8	96	8	170
	6 366	35 000	9 787	2 674	3 947	8 629	4 758	7 751	11 486	8 381	8 165	9 053	10 336	5 904	

Anno 1901.

Numero d'ordine	CAUSE DI MORTE	Segue EMILIA					TOSC			
		FORLI	MODENA	PARMA	PIACENZA	RAVENNA	REGGIO EMILIA	AREZZO	FIRENZE	GROSSETO
139	in istato d'ubriachezza	1
140	per annegamento.	18	28	25	23	10	27	10	25	2
141	per freddo	1	2	2	1	1	4	..
142	per insolazione.	3	2	1	2	3	..	1	1	..
143	per fulminazione.	1	1	3	7	..	1	10	5	2
144	per caduta.	26	23	15	19	19	26	35	72	8
145	per caduta (epilettici)
146	per esplosione di polvere o dinamite, per scoppio di arma da fuoco, di mine, ecc.	2	1	..	2	1	..	1	2	2
147	per ferite da taglio.	1	1
148	per lesioni da macchine agrarie ed industriali.	1
149	per schiacciamento sotto carri, vetture, alberi, ecc.	2	2	3	11	3
150	per schiacciamento (frane, valanghe, miniere).
151	per violenze d'animali.	2	1
152	per ustione.	23	25	32	23	11	14	29	44	20
153	per soffocamento.	4	8	7	9	3	3	..	3	..
154	per asfissia.	1	5	1	2	1	2	4	7	..
155	per avvelenamenti acuti.	1	1	..	1	1	3	4	..
156	per morsi di vipera o di altri animali velenosi.
157	per cause non determinate.	5	15	10	5	8	12	16	44	6
158	per annegamento.	4	7	3	2	5	6	2	12	1
159	con armi da fuoco.	8	4	6	3	5	3	6	22	..
160	id. da taglio.	1	1	2	..	1	1	..
161	per impiccamento.	7	7	8	2	4	2	4	14	5
162	per precipitazione.	1	..	2	1	..	2	1	13	2
163	per schiacciamento sotto convogli ferroviari, sotto tramways, ecc.	1	2	1	1	..	2	..	2	..
164	per avvelenamento.	2	1	..	1	5	1
165	per asfissia.	1	5	..	6	..
166	per altri mezzi o per mezzi non determinati.	1	5	2	1	1	1	..	10	2
167	dei deltranti.	2
168	Omicidi, infanticidi.	13	6	5	2	7	1	5	18	1
169	In conflitto con la forza pubblica.
170	Morti per causa ignota.	10	12	97	16	14	26	22	26	12
	TOTALE GENERALE	6 066	7 412	6 493	5 041	4 176	6 500	5 896	18 822	2 958

Anno 1901.

Numero d'ordine	CAUSE DI MORTE	ANA				MARCHE				UMBRIA	LAZIO	ABRUZZI E MOLISE				Numero d'ordine
		LUCCA	MASSA E CARRARA	PISA	SIENA	ANCONA	ASCOLI PICENO	MACERATA	PESARO E URBINO	PERUGIA	ROMA	AQUILA DEGLI ABRUZZI	CAMPOBASSO	CHIETI	TERAMO	
139	in istato d'ubriachezza	1	1	1	139
140	per annegamento.	11	6	18	11	25	19	15	15	39	59	7	13	18	10	140
141	per freddo	1	1	1	1	1	4	..	2	1	2	6	2	2	..	141
142	per insolazione.	1	..	1	1	1	3	1	5	3	..	142
143	per fulminazione.	1	..	2	8	1	2	1	3	9	8	11	9	7	1	143
144	per caduta.	22	34	24	22	33	19	17	27	84	120	48	37	30	21	144
145	per caduta (epilettici)	145
146	per esplosione di polvere o dinamite, per scoppio di arma da fuoco, di mine, ecc.	1	2	..	1	1	2	1	3	8	1	2	1	..	146
147	per ferite da taglio.	1	1	1	147
148	per lesioni da macchine agrarie ed industriali.	1	148
149	per schiacciamento sotto carri, vetture, alberi, ecc.	4	7	3	4	2	..	2	2	11	37	11	2	6	3	149
150	per schiacciamento (frane, valanghe, miniere).	1	7	3	150
151	per violenze d'animali.	2	1	1	151
152	per ustione.	18	18	29	13	20	26	21	20	68	122	47	84	40	39	152
153	per soffocamento.	3	1	1	1	1	2	3	..	2	6	4	1	1	2	153
154	per asfissia.	3	2	1	4	2	1	1	..	1	7	4	4	5	1	154
155	per avvelenamenti acuti.	2	1	8	3	2	2	5	11	4	1	3	1	155
156	per morsi di vipera o di altri animali velenosi.	1	1	1	156
157	per cause non determinate.	11	8	13	7	4	8	12	13	30	23	19	11	12	8	157
158	per annegamento.	4	..	4	6	3	4	4	3	12	12	5	3	4	1	158
159	con armi da fuoco.	3	3	11	3	9	6	4	6	11	29	4	7	1	..	159
160	id. da taglio.	2	4	3	8	1	1	160
161	per impiccamento.	4	..	14	6	1	1	2	9	15	12	4	2	3	6	161
162	per precipitazione.	2	1	1	1	7	1	1	2	4	27	1	1	2	1	162
163	per schiacciamento sotto convogli ferroviari, sotto tramways, ecc.	1	1	1	1	2	..	1	163
164	per avvelenamento.	1	2	1	11	..	1	3	2	164
165	per asfissia.	1	5	..	6	3	10	165
166	per altri mezzi o per mezzi non determinati.	1	..	1	..	1	10	2	6	3	1	..	2	166
167	dei deltranti.	1	167
168	Omicidi, infanticidi.	13	7	6	4	12	6	9	9	16	77	19	21	14	12	168
169	In conflitto con la forza pubblica.	169
170	Morti per causa ignota.	4	9	4	11	20	66	59	88	35	354	141	119	200	201	170
	TOTALE GENERALE	6 328	4 187	5 889	4 824	6 193	4 676	5 240	5 597	14 095	24 740	9 011	9 451	7 920	5 738	

Segue Tav. I. — Morti in ciascuna provincia,

Anno 1901.

Numero d'ordine	CAUSE DI MORTE	CAMPANIA					PUGLIE			BASILICATA	CATANZARO
		AVRELLINO	BENEVENTO	CASERTA	NAPOLI	SALERNO	BARI DELLE PUGLIE	FOGGIA	LECCE	POTENZA	
139	in istato d'ubriachezza	2	1	1	..	1	..	1	..
140	per annegamento.	20	6	34	17	22	40	14	33	13	9
141	per freddo	2	2	1	2	3	4	1	5	6	8
142	per insolazione.	2	..	4	1	3	2	2	4	3	1
143	per fulminazione.	5	1	8	..	8	11	3	15	11	9
144	per caduta	27	29	69	111	57	48	41	37	44	36
145	per caduta (epilettici)	1
146	per esplosione di polvere o dinamite, per scoppio di arma da fuoco, di mine, ecc.	3	2	..	9	4	6	6	3	7	2
147	per ferite da taglio.	1	..	1	..	1	1	1
148	per lesioni da macchine agrarie ed industriali.	1
149	per schiacciamento sotto carri, vetture, alberi, ecc.	2	2	4	23	5	4	5	3	20	7
150	per schiacciamento (frane, valanghe, miniere)	1	3	2	3
151	per violenze d'animali	1	1	1	1	1	3	1
152	per ustione.	77	37	107	100	81	83	42	55	91	71
153	per soffocamento.	1	4	3	2	3
154	per asfissia	3	1	4	11	4	7	1	11	6	5
155	per avvelenamenti acuti	2	..	1	9	1	3	2	3	4	..
156	per morsi di vipera o di altri animali velenosi.	1	1	3	1	2	3
157	per cause non determinate.	15	4	28	56	36	64	23	21	42	26
158	per annegamento.	4	2	8	2	1	17	3	9	..	1
159	con armi da fuoco	5	1	5	13	3	6	4	3	1	2
160	id. da taglio	1	1	1	1	1
161	per impiccamento	4	..	4	3	1	..	2	1	3	1
162	per precipitazione	2	..	2	10	3	1	..	1	..	1
163	per schiacciamento sotto convogli ferroviari, sotto tramways, ecc.	1	1
164	per avvelenamento	2	..	3	15	..	1	1	2
165	per asfissia	3	..	1
166	per altri mezzi o per mezzi non determinati.	1	..	7	9	2	1	..	4	3	8
167	dei deliranti
168	Omicidi, infanticidi	19	12	42	97	45	46	28	14	25	39
169	In conflitto con la forza pubblica
170	Morti per causa ignota	79	169	108	196	160	66	217	214	338	490
	TOTALE GENERALE	9 172	5 714	17 359	30 312	13 209	21 215	13 188	18 641	12 774	11 434

classificati per cause di morte.

Anno 1901.

Numero d'ordine	CAUSE DI MORTE	CALABRIE		SICILIA							SARDEGNA		REGNO		TOTALE dei morti	Numero d'ordine
		COSENZA	REGGIO DI CALABRIA	CALTANISSETTA	CATANIA	GIRGENTI	MESSINA	PALERMO	SIRACUSA	TRAPANI	CAGLIARI	SASSARI	MASCHII	FEMMINE		
139	in istato d'ubriachezza	1	1	1	2	..	20	2	22	139
140	per annegamento.	8	4	2	23	2	23	9	8	26	21	13	1 262	534	1 796	140
141	per freddo	4	2	..	1	..	3	..	7	2	95	38	133	141
142	per insolazione.	2	..	3	1	1	..	3	3	1	3	1	60	32	92	142
143	per fulminazione.	19	3	2	9	3	1	2	4	6	3	3	198	77	275	143
144	per caduta	51	46	27	50	14	48	47	19	21	22	10	2 058	761	2 819	144
145	per caduta (epilettici)	1	3	..	3	145
146	per esplosione di polvere o dinamite, per scoppio di arma da fuoco, di mine, ecc.	4	3	8	5	6	6	9	3	3	3	..	167	19	186	146
147	per ferite da taglio.	1	1	11	5	16	147
148	per lesioni da macchine agrarie ed industriali.	7	2	9	148
149	per schiacciamento sotto carri, vetture, alberi, ecc.	3	1	12	7	14	13	3	3	2	7	1	373	79	452	149
150	per schiacciamento (frane, valanghe, miniere)	1	1	..	1	4	1	36	7	43	150
151	per violenze d'animali	2	1	..	2	1	..	1	1	4	37	6	43	151
152	per ustione.	68	59	25	47	26	34	48	12	22	35	17	1 104	1 651	2 755	152
153	per soffocamento.	3	1	2	2	..	1	1	2	1	122	80	202	153
154	per asfissia	2	5	10	6	15	7	3	1	5	2	1	191	74	265	154
155	per avvelenamenti acuti	4	3	15	6	7	11	3	4	3	1	124	87	211	155
156	per morsi di vipera o di altri animali velenosi.	2	..	1	17	12	29	156
157	per cause non determinate.	25	21	38	42	22	28	32	20	16	36	20	1 123	297	1 420	157
158	per annegamento.	1	8	1	1	..	4	..	10	3	249	145	394	158
159	con armi da fuoco	2	1	2	16	9	4	5	4	9	2	3	475	25	500	159
160	id. da taglio	1	2	..	1	3	..	1	82	12	94	160
161	per impiccamento	1	4	2	8	6	3	..	4	3	312	70	382	161
162	per precipitazione	1	..	1	1	1	1	138	60	198	162
163	per schiacciamento sotto convogli ferroviari, sotto tramways, ecc.	1	48	7	55	163
164	per avvelenamento	2	3	2	2	..	5	1	4	2	1	..	85	52	137	164
165	per asfissia	1	..	1	1	66	26	92	165
166	per altri mezzi o per mezzi non determinati.	4	..	1	3	2	3	6	2	2	3	2	134	16	150	166
167	dei deliranti	1	8	4	12	167
168	Omicidi, infanticidi	35	21	29	66	49	21	62	17	57	20	16	1 069	191	1 260	168
169	In conflitto con la forza pubblica	2	2	2	..	2	169
170	Morti per causa ignota	499	461	27	116	21	165	191	239	19	1487	370	4 575	4 882	9 457	170
	TOTALE GENERALE	9 513	10 420	8 684	16 039	9 485	10 997	17 287	10 727	7 612	10 650	6 313	363 417	351 619	715 036	

**TAV. II. — Morti nel Regno in ciascun trimestre dell'anno 1901,
classificati per sesso e cause di morte.**

Anno 1901.

Anno 1901.

CAUSE DI MORTE	1° trimestre		2° trimestre		3° trimestre		4° trimestre		Anno		
	Maschi	Femm.	Maschi	Femm.	Maschi	Femm.	Maschi	Femm.	Maschi	Femmine	Totale
	Immaturità, debolezza congenita	9 656	8 639	5 656	4 870	5 065	4 349	6 485	5 734	26 862	23 592
Anemia, clorosi	873	1 156	891	1 116	1 147	1 455	971	1 246	3 882	4 973	8 855
Leucemia	68	45	76	62	73	67	63	55	280	229	509
Marasmo senile	7 129	8 474	4 648	5 296	4 018	5 041	5 390	6 371	21 185	25 182	46 367
Gastrite	885	776	774	746	1 168	1 088	999	904	3 826	3 514	7 340
Diarrea infantile, gastro-enterite	6 871	6 729	8 451	8 029	23 162	22 589	10 902	10 890	49 386	48 237	97 623
Enterite, tifoite, ulcera intestinale	192	215	72	76	107	127	71	68	442	486	928
Epatite, cirrosi epatica	860	431	789	404	899	428	861	420	3 409	1 683	5 092
Malattie dei reni	1 837	1 871	1 396	1 331	1 243	1 162	1 728	1 691	6 204	6 056	12 259
Peritonite	511	573	506	667	658	708	523	607	2 198	2 555	4 753
Vaiuolo	191	209	423	449	496	567	537	524	1 647	1 749	3 396
Morbillo	1 092	939	773	620	499	471	625	543	2 989	2 573	5 562
Scarlattina	163	118	108	128	196	135	170	167	637	548	1 185
Risipola infettiva	426	415	287	275	216	205	394	350	1 323	1 245	2 568
Febbre tifoidea	1 037	1 098	912	950	1 868	2 227	1 723	1 933	5 540	6 208	11 748
Tifo esantematico	4	2	5	6	9	8	17
Meningite cerebro-spinale epidemica	1	4	1	4	5
Ipertosse	751	965	1 008	1 192	786	1 054	517	643	3 062	3 854	6 916
Difterite	705	638	364	333	334	308	492	471	1 895	1 750	3 645
Laringite crupale	401	337	180	153	124	75	313	216	1 018	781	1 799
Febbri da malaria	901	667	781	506	2 555	2 349	1 509	1 284	5 746	4 806	10 552
Cachessia palustre	462	284	331	172	446	365	512	434	1 751	1 255	3 006
Influenza	1 223	1 208	602	553	68	68	202	155	2 095	1 984	4 079
Sifilide	259	257	267	224	236	225	273	224	1 035	930	1 965
Tetano	85	42	133	59	148	47	81	44	447	192	639
Pustola maligna carbonchio	48	21	40	12	74	64	42	40	204	137	341
Dissenteria	3	4	7	8	17	21	3	3	30	36	66
Idrofobia	11	..	9	4	17	4	8	2	45	10	55

Segue TAV. II. — **Morti nel Regno in ciascun trimestre dell'anno 1901,**
classificati per sesso e cause di morte.

Anno 1901.

Anno 1901.

CAUSE DI MORTE	1° trimestre		2° trimestre		3° trimestre		4° trimestre		Anno			
	Maschi	Femm.	Maschi	Femm.	Maschi	Femm.	Maschi	Femm.	Maschi	Femm.	Totale	
Febbre puerperale	285	..	240	..	207	..	262	..	994	994	
Bronchite acuta	10 709	10 370	6 756	6 269	3 666	3 647	6 334	5 901	27 465	26 187	53 652	
Id. cronica	1 530	2 156	830	969	561	573	864	1 072	3 785	4 770	8 555	
Polmonite erupale	10 449	7 345	7 152	4 719	2 898	2 126	5 078	3 686	25 577	17 876	43 453	
Bronco-polmonite acuta	6 500	6 379	4 243	3 781	1 927	1 805	3 353	3 094	16 023	15 059	31 082	
Malattie della pleura	501	386	470	327	361	228	390	272	1 722	1 213	2 935	
Tubercolosi disseminata e polmo- nare	4 625	5 217	4 670	5 422	4 072	5 395	4 142	4 969	17 509	21 003	38 512	
Altre forme tubercolari	1 840	1 928	2 033	2 290	2 390	2 661	1 783	1 968	8 046	8 847	16 893	
Malattie del cuore	7 317	10 821	5 710	7 356	4 662	5 781	5 946	7 824	23 635	31 782	55 417	
Malattie delle arterie	1 288	1 021	1 058	725	858	643	1 091	835	4 295	3 224	7 519	
Apoplessia e congestione cerebrale	5 934	4 933	4 044	3 509	3 293	2 843	4 359	3 796	17 630	15 081	32 711	
Meningite semplice cerebrale e spi- nale	1 861	1 604	2 046	1 864	1 877	1 743	1 412	1 269	7 196	6 480	13 676	
Encefalite	175	136	146	120	164	112	128	96	613	464	1 077	
Eclampsia infantile	2 797	2 380	2 201	1 687	1 955	1 733	2 039	1 691	8 092	7 491	16 483	
Reumatismo articolare acuto	96	127	105	131	73	101	100	124	374	483	857	
Pellagra	449	326	460	437	405	362	371	244	1 685	1 369	3 054	
Diabete	202	128	178	83	134	69	167	110	681	390	1 071	
Alcoolismo cronico	124	12	91	10	80	10	82	5	377	37	414	
Tumori maligni	1 719	2 301	1 788	2 287	2 016	2 603	1 376	2 551	7 389	9 742	17 141	
Morti violente	per cause accidentali	1 549	1 172	1 701	804	2 103	822	1 655	965	7 008	3 763	10 771
	per suicidio	334	89	507	154	468	93	288	81	1 597	417	2 014
	per omicidio	222	37	284	48	310	52	253	54	1 069	191	1 260
	In conflitto colla forza pubblica	2	2	..	2
Altre malattie	8 741	7 937	6 798	5 899	6 212	5 404	7 263	6 058	29 014	25 298	54 312	
Cause ignote	1 168	1 242	925	954	1 187	1 317	1 295	1 369	4 575	4 882	9 457	
TOTALE GENERALE	106 777	104 449	83 685	78 326	87 292	85 529	85 663	83 315	363 417	351 619	715 036	

TAV. III. — Morti nel Regno classificati

Anno 1901.

Numero d'ordine	CAUSE DI MORTE	Sotto 1 mese		1-11 mesi		1 anno		2 anni		3 anni		4 anni	
		Maschi	Femmine	Maschi	Femmine	Maschi	Femmine	Maschi	Femmine	Maschi	Femmine	Maschi	Femmine
		1	Malattie fetali e vizi congeniti	831	702	253	197	63	34	16	12	7	7
2	Immaturità, debolezza congenita, atelectasia polmonare	22 402	18 987	4 460	4 605
3	Anemia, clorosi	780	790	1 030	1 151	300	324	120	115	66	67
4	Leucemia	35	23	51	42	23	24	11	6	8	11
5	Marasmo senile
6	Gastrite	849	693	1 163	1 051	460	436	175	167	79	81	57	67
7	Diarrea infantile, gastro-enterite, colera indigeno	2 976	2 591	19 640	17 752	11 105	11 603	3 298	3 406	1 174	1 250	619	657
8	Enterite, tifite, ulcera intestinale, proctite	10	8	14	7	9	1	2	..	2	..
9	Epatite, cirrosi epatica	35	26	42	39	37	37	16	19	10	13	7	8
10	Malattie dei reni	106	45	294	223	403	416	347	335	269	235	206	176
11	Peritonite	65	41	157	115	86	88	53	62	53	47	42	43
12	Vaiuolo	53	38	436	459	210	219	124	134	110	103	73	84
13	Morbillo	11	8	620	495	1 000	773	525	453	300	264	176	179
14	Scarlattina	..	2	51	47	112	81	100	75	112	68	81	61
15	Risipola infettiva	294	240	290	326	29	52	18	15	13	14	5	4
16	Febbre tifoidea	8	13	229	260	315	301	243	247	183	230	206	163
17	Tifo esantematico	1	1
18	Meningite cerebro-spinale epidemica	1
19	Ipertosso	61	66	1 346	1 632	916	1 109	383	516	170	239	96	190
20	Difterite	10	1	129	104	313	240	325	263	271	237	227	243
21	Laringite crupale	5	2	103	70	245	195	207	147	172	110	107	72
22	Febbri da malaria	70	59	768	718	689	668	360	408	271	260	217	226
23	Cachessia palustre	145	140	208	183	117	115	77	62	42	48
24	Influenza	71	66	347	251	162	154	60	61	26	31	30	13
25	Sifilide	249	216	327	363	45	60	18	20	5	10	3	2
26	Tetano traumatico, reumatico, trisma dei neonati	50	35	10	6	3	1	6	3	5	6	8	7

per età, sesso e cause di morte.

Anno 1901.

Numero d'ordine	5-9 anni		10-14 anni		15-19 anni		20-24 anni		25-29 anni		30-34 anni		35-39 anni		40-44 anni	
	Maschi	Femmine	Maschi	Femmine	Maschi	Femmine	Maschi	Femmine	Maschi	Femmine	Maschi	Femmine	Maschi	Femmine	Maschi	Femmine
	1	7	9	1	2
2	2
3	143	148	88	109	89	178	75	176	93	258	94	274	132	280	162	272
4	19	14	24	11	5	9	13	10	12	7	7	8	4	13	11	8
5	5
6	109	123	35	33	23	30	24	26	18	27	27	34	24	35	30	41
7	1 068	1 172	381	376	214	253	182	259	176	279	189	291	225	301	293	338
8	24	38	15	16	1	4	5	5	8	3	9	4	8	7	8	12
9	34	27	20	17	40	12	54	44	87	36	111	62	158	78	283	98
10	386	386	149	170	130	137	125	216	134	271	141	293	158	297	196	285
11	178	175	137	124	153	161	127	173	109	198	91	203	86	181	101	155
12	154	162	57	66	59	69	68	91	62	99	47	61	44	41	35	42
13	278	284	38	42	14	24	7	15	3	8	6	7	4	7	1	2
14	135	144	23	33	10	11	6	12	2	6	1	2	1	1	1	1
15	15	10	13	11	15	22	26	40	33	28	24	27	34	41	39	36
16	584	694	466	621	670	875	655	683	386	459	240	343	249	271	197	213
17	1	1	1	..	2	1	..	1	1	1	1
18	1	1	..	1	18
19	68	130	13	10	1	2	..	4	..	2	1	1	..	2	..	1
20	474	513	99	100	20	22	7	6	4	5	2	1	2	2	2	3
21	138	145	26	27	1	5	1	1	..	1	2	..	3	1	..	21
22	559	526	290	180	259	118	218	130	140	126	161	100	143	106	194	123
23	115	86	63	44	49	25	54	34	47	33	64	37	65	44	92	54
24	40	63	29	38	38	44	33	48	39	31	44	41	50	64	64	59
25	2	2	5	3	10	6	31	13	35	31	46	29	63	23	33	37
26	48	22	62	12	42	7	24	13	22	10	19	6	26	14	25	7

Segue Tav. III. — Morti nel Regno classificati

Anno 1901.

Numero d'ordine	CAUSE DI MORTE	45-49 anni		50-54 anni		55-59 anni		60-64 anni		65-69 anni	
		Maschi	Femmine	Maschi	Femmine	Maschi	Femmine	Maschi	Femmine	Maschi	Femmine
		1	Malattie fetali e vizi congeniti
2	Immaturità, debolezza congenita, atelectasia polmonare
3	Anemia, clorosi	154	201	240	281	312	345
4	Leucemia	11	7	11	10	17	19	7	2	7	2
5	Marasmo senile	867	1 149	1 337	1 754
6	Gastrite	49	37	68	58	71	81	128	111	109	105
7	Diarrea infantile, gastro-enterite, colera indigeno	330	370	510	485	657	601	982	1 028	1 160	1 206
8	Enterite, tifo, ulcera intestinale, proctite	15	18	20	25	18	17	35	50	46	60
9	Epatite, cirrosi epatica	325	136	404	170	475	155	461	198	364	189
10	Malattie dei reni	260	222	346	299	396	296	479	446	475	406
11	Peritonite	89	110	112	123	131	106	123	139	120	106
12	Vaiuolo	36	17	19	22	11	13	19	11	9	8
13	Morbillo	1	4	3	1	1	2	1
14	Scarlattina	..	1	2	..	1	1	..
15	Risipola infettiva	50	25	50	37	59	54	80	51	67	66
16	Febbre tifoidea	168	153	167	182	136	114	132	127	133	92
17	Tifo esantematico	..	2	1	1
18	Meningite cerebro-spinale epidemica	..	1
19	Ipertosse	..	1	2	2	1	..
20	Difterite	2	1	2	6	1	..	2	1
21	Laringite crupale	..	1	2	1	2
22	Febbri da malaria	204	107	212	144	217	131	204	174	195	166
23	Cachessia palustre	106	45	108	61	101	54	113	51	72	48
24	Influenza	74	40	117	71	101	86	141	134	148	157
25	Sifilide	38	24	43	26	21	17	26	19	19	9
26	Tetano traumatico, reumatico, trisma dei neonati	18	7	19	6	17	7	14	6	11	13

per età, sesso e cause di morte.

Anno 1901.

Numero d'ordine	70-74 anni		75-79 anni		80-84 anni		85-89 anni		Di 90 anni e più		Età ignota		Totale generale			Numero d'ordine		
	Maschi	Femmine	Maschi	Femmine	Maschi	Femmine	Maschi	Femmine	Maschi	Femmine	Maschi	Femmine	Maschi	Femmine	Totale			
	1		1 180	966
2	26 862	23 592	50 454	2
3	4	4	3 882	4 978	8 855	3	
4	3	1	1	2	280	229	509	4	
5	3 397	4 476	5 243	6 073	6 160	7 093	3 063	3 156	1 101	1 460	17	27	21 185	25 182	46 367	5		
6	128	121	111	85	57	54	15	15	6	3	11	..	3 826	3 514	7 340	6		
7	1 540	1 470	1 429	1 281	861	868	260	252	63	76	54	72	49 386	48 237	97 623	7		
8	90	100	62	67	31	30	9	7	1	7	442	486	928	8		
9	245	161	127	97	56	47	15	7	1	2	2	5	3 409	1 683	5 092	9		
10	538	460	390	303	207	141	56	32	8	5	5	10	6 204	6 055	12 259	10		
11	92	93	57	68	30	27	5	10	..	5	1	2	2 198	2 555	4 753	11		
12	9	5	6	2	2	2	1	3	1	1 647	1 749	3 396	12		
13	1	2	2	2 989	2 573	5 562	13		
14	1	637	548	1 185	14		
15	66	55	52	45	35	32	9	8	6	4	1	2	1 323	1 245	2 568	15		
16	87	95	57	44	19	20	6	3	3	2	11	3	5 540	6 208	11 748	16		
17	..	1	9	8	17	17		
18	1	4	5	18		
19	3	4	1	..	1	1	1	3 062	3 854	6 916	19		
20	3	2	1 895	1 750	3 645	20		
21	..	1	1	1	1	2	1	1 018	781	1 799	21		
22	182	150	105	82	60	66	12	26	2	5	14	7	5 746	4 806	10 552	22		
23	62	39	34	30	15	16	..	3	1	1	1	2	1 751	1 255	3 006	23		
24	168	216	163	171	99	93	26	35	9	10	6	7	2 095	1 984	4 079	24		
25	11	13	2	2	1	1	1	1	4	1 035	930	1 965	25		
26	14	1	3	3	1	447	192	639	26		

Anno 1901.

Numero d'ordine	CAUSE DI MORTE	Sotto 1 mese		1-11 mesi		1 anno		2 anni		3 anni		4 anni	
		Maschi	Femmine	Maschi	Femmine	Maschi	Femmine	Maschi	Femmine	Maschi	Femmine	Maschi	Femmine
		27	Pustola maligna, carbonchio	2	12	5	9	11	6	5	2	5
28	Dissenteria	6	6	9	13	1	4	1	..	1	2
29	Idrofobia	1	1	1
30	Febbre puerperale
31	Altre malattie di gravidanza, parto e puerperio
32	Bronchite acuta	2 748	2 137	10 187	8 315	5 222	5 020	1 784	1 974	712	826	398	478
33	Bronchite cronica	26	27	18	7	10	3	9	3
34	Polmonite crupale	264	203	1 763	1 162	1 078	976	475	412	271	224	202	186
35	Bronco-polmonite acuta	287	214	2 869	2 243	2 107	1 935	767	791	432	457	235	300
36	Malattie della pleura	7	6	81	65	76	72	51	38	36	32	23	14
37	Tubercolosi disseminata e polmonare	13	25	223	194	284	256	168	184	143	135	108	122
38	Altre forme tubercolari	105	89	1 477	1 263	1 452	1 405	684	693	423	408	335	331
39	Malattie del cuore	47	22	170	134	82	82	60	52	53	27	62	41
40	Malattie delle arterie	41	33	26	28	11	15	13	8	10	9	4	4
41	Apoplezia e congestione cerebrale	48	17	61	54	29	23	32	12	20	20	17	21
42	Meningite semplice cerebrale e spinale	142	93	1 683	1 290	985	905	560	520	405	415	376	326
43	Encefalite	14	8	58	39	30	30	25	19	18	11	8	14
44	Eclampsia infantile	2 702	2 106	3 782	3 032	1 250	1 203	584	487	296	254	141	140
45	Reumatismo articolare acuto	4	1	12	7	5	4	5	7	8	2	7	8
46	Pellagra	1
47	Diabete	5	..	2	1	2	1
48	Alcoolismo cronico
49	Tumori maligni	7	2	8	16	17	15	9	13	12	10	12	9
50	Morti violente per cause accidentali	31	23	134	114	326	273	388	373	335	275	211	233
51	per suicidio
52	per omicidio e in conflitto colla forza pubblica	5	3	2	1	8	3	2	2	1	2	3	3
53	Altre malattie	2 737	2 095	2 163	1 943	1 641	1 503	932	843	535	532	347	344
54	Cause ignote	852	802	490	571	240	309	119	131	64	89
TOTALE GENERALE		37 348	30 910	57 210	50 387	32 635	32 193	13 530	13 562	7 284	7 167	4 846	4 934

Anno 1901.

Numero d'ordine	5-9 anni		10-14 anni		15-19 anni		20-24 anni		25-29 anni		30-34 anni		35-39 anni		40-44 anni		
	Maschi	Femmine	Maschi	Femmine	Maschi	Femmine	Maschi	Femmine	Maschi	Femmine	Maschi	Femmine	Maschi	Femmine	Maschi	Femmine	
	27	7	8	5	5	10	6	3	3	8	3	7	6	5	11	22	7
28	..	2	..	2	1	1	1	..	1	1	28
29	7	2	7	2	4	..	3	..	1	..	2	2	4	..	1	..	29
30	27	..	202	..	229	..	234	..	198	..	90
31	46	..	289	..	340	..	365	..	896	..	272
32	551	667	124	217	165	251	161	212	159	208	184	180	149	179	199	203	32
33	78	91	30	44	13	30	28	30	21	37	32	35	28	48	51	67	33
34	398	406	244	213	618	371	878	509	837	515	901	582	1 151	698	1 519	708	34
35	396	445	127	175	166	171	220	255	210	208	235	253	284	256	379	284	35
36	54	47	49	39	56	42	110	70	68	53	65	64	75	64	95	66	36
37	404	609	420	1 156	1 652	2 869	2 991	3 493	2 383	2 922	1 880	2 339	1 477	1 799	1 240	1 394	37
38	923	988	439	642	390	564	369	435	240	351	167	293	170	264	128	224	38
39	239	283	255	319	337	340	280	369	254	505	337	602	458	748	572	960	39
40	16	11	7	12	20	16	23	32	44	53	39	48	67	59	82	80	40
41	60	49	34	34	59	46	76	69	84	71	115	108	195	172	309	237	41
42	851	960	465	453	322	312	256	214	141	157	100	135	116	118	120	109	42
43	20	25	21	24	14	24	16	26	12	9	20	11	25	19	22	13	43
44	210	203	27	66	44
45	24	19	30	34	36	33	27	24	16	13	17	19	20	37	15	46	45
46	7	8	7	8	6	10	15	10	16	15	25	42	26	81	40	91	46
47	5	3	8	8	21	15	15	12	18	12	25	17	24	18	41	25	47
48	2	..	8	..	20	2	16	3	35	8	48
49	34	25	22	18	26	28	48	55	74	98	122	215	165	389	302	677	49
50	457	454	450	188	419	101	380	100	348	77	320	88	308	63	328	81	50
51	5	5	105	40	198	51	143	38	108	45	129	42	141	33	51
52	21	9	36	5	102	13	176	23	164	20	119	20	83	9	90	20	52
53	849	760	510	419	477	400	580	532	477	559	547	642	675	784	826	307	53
54	190	187	73	88	83	83	81	115	87	93	102	108	102	105	131	133	54
TOTALE GENERALE		10 380	11 085	5 429	6 222	6 945	7 852	8 623	9 130	7 224	8 505	6 746	8 280	7 233	8 365	8 457	8 424

Numero d'ordine	CAUSE DI MORTE	45-49 anni		50-54 anni		55-59 anni		60-64 anni		65-69 anni	
		Maschi	Femmine	Maschi	Femmine	Maschi	Femmine	Maschi	Femmine	Maschi	Femmine
		27	Pustola maligna, carbonchio. . .	15	7	25	10	19	11	15	8
28	Dissenteria	1	1	1	..	1	1	
29	Idrofobia	1	3	1	1	..	4	..	2	
30	Febbre puerperale.	16	
31	Altre malattie di gravidanza, parto e puerperio.	60	
32	Bronchite acuta	212	203	283	279	382	386	597	664	665	814
33	Bronchite cronica	62	65	138	126	203	238	313	467	458	655
34	Polmonite crupale	1 713	746	1 987	1 018	2 049	1 163	2 341	1 823	2 195	1 785
35	Bronco-polmonite acuta.	457	309	603	469	716	634	1 021	979	1 180	1 208
36	Malattie della pleura	101	49	117	72	129	61	152	99	148	84
37	Tubercolosi disseminata e polmonare.	1 110	985	931	813	787	630	607	479	363	289
38	Altre forme tubercolari.	108	170	131	171	118	144	114	141	117	109
39	Malattie del cuore.	762	1 011	1 198	1 618	1 707	2 230	2 660	3 748	3 403	4 879
40	Malattie delle arterie	123	73	196	91	266	163	398	276	540	387
41	Apoplessia e congestione cerebrale	414	356	770	712	1 240	1 090	2 006	1 819	2 589	2 803
42	Meningite semplice cerebrale e spinale	108	83	122	93	110	69	86	57	74	59
43	Encefalite.	43	19	37	19	44	22	41	33	47	28
44	Eclampsia infantile
45	Reumatismo articolare acuto	38	51	39	62	38	64	18	19	5	9
46	Pellagra.	75	91	120	108	194	143	277	285	333	208
47	Diabete	45	24	59	39	88	47	98	65	97	49
48	Alcolismo cronico	43	3	45	5	54	1	51	3	50	5
49	Tumori maligni.	475	898	761	1 215	932	1 279	1 210	1 439	1 182	1 223
50	Morti violente per cause accidentali.	315	91	377	122	367	112	365	162	346	167
51	per suicidio	146	26	140	35	150	25	125	21	68	21
52	per omicidio e in conflitto colla forza pubblica	49	5	69	8	39	8	30	14	21	6
53	Altre malattie.	884	806	1 252	941	1 533	1 054	2 085	1 486	2 325	1 699
54	Cause ignote	125	97	170	154	172	186	295	309	291	333
	TOTALE GENERALE	9 349	7 776	12 024	10 188	14 082	11 853	18 726	18 047	20 773	20 715

Numero d'ordine	70-74 anni		75-79 anni		80-84 anni		85-89 anni		Di 90 anni e più		Età ignota		Totale generale			Numero d'ordine
	Maschi	Femmine	Maschi	Femmine	Maschi	Femmine	Maschi	Femmine	Maschi	Femmine	Maschi	Femmine	Maschi	Femmine	Totale	
	27	11	7	9	6	2	2	..	1	1	..	204	187	
28	..	2	2	..	4	1	30	36	66	28
29	3	1	1	45	10	55	29
30	3	..	994	994	30
31	5	..	1 773	1 773	31
32	878	982	802	930	637	709	237	247	44	81	35	25	27 465	26 187	58 652	32
33	766	1 013	758	949	549	590	151	179	41	63	2	3	3 785	4 770	8 555	33
34	2 094	1 939	1 513	1 808	799	657	205	198	46	49	36	25	25 577	17 876	43 453	34
35	1 284	1 454	1 157	1 145	604	626	211	191	57	40	19	22	16 023	15 059	31 082	35
36	109	89	81	53	35	31	6	10	1	..	4	..	1 722	1 213	2 935	36
37	240	165	83	73	23	36	4	7	..	5	25	24	17 509	21 003	38 512	37
38	77	79	50	48	19	22	1	5	..	2	9	6	8 046	8 847	16 893	38
39	4 381	5 900	3 729	4 753	1 915	2 354	510	600	106	167	28	38	23 635	31 782	55 417	39
40	738	570	838	619	541	429	204	151	47	52	1	5	4 295	3 224	7 519	40
41	3 539	3 121	3 298	2 652	1 970	1 539	542	428	101	103	22	25	17 630	15 081	32 711	41
42	82	61	53	30	24	17	7	1	8	3	7 196	6 480	13 676	42
43	50	26	27	23	18	17	3	4	1	613	464	1 077	43
44	8 992	7 491	16 483	44
45	6	12	5	3	3	5	1	4	374	483	857	45
46	304	180	179	113	55	19	5	3	..	2	1	1	1 685	1 369	3 054	46
47	72	29	37	15	17	7	2	1	..	1	..	1	681	390	1 071	47
48	39	3	9	2	5	1	..	1	377	37	414	48
49	1 034	1 053	645	677	237	282	49	70	9	24	7	12	7 399	9 742	17 141	49
50	315	237	250	211	169	154	38	41	12	16	19	7	7 008	3 763	10 771	50
51	66	16	31	15	19	1	5	18	3	1 597	417	2 014	51
52	21	3	15	8	5	1	..	1	10	4	1 071	191	1 262	52
53	2 683	1 937	2 222	1 396	1 116	753	348	220	71	57	69	47	27 834	22 559	50 393	53
54	860	413	295	419	110	79	49	20	22	20	72	33	4 575	4 882	9 457	54
	25 784	26 741	23 931	23 806	16 511	16 824	6 066	5 933	1 758	2 263	523	447	363 417	351 619	715 036	

TAV. V. — Morti nei 69 Comuni capoluoghi di Provincia, nei 137 Comuni capoluoghi di che al 31 dicembre 1881 avevano più di 15,000 abitanti,

Circondario, nei 17 principali capoluoghi di Distretto e nei 55 Comuni non capoluoghi classificati secondo 44 cause di morte più importanti.

Anno 1901.

Anno 1901.

Numero d'ordine	CAUSE DI MORTE	ALESSANDRIA	ACQUI	ASTI	CASALE MONFERRATO	NOVI LIGURE	TORTONA	CUNEO	ALBA	MONDOVI	SALUZZO	NOVARA	BIELLA
1	Immaturità, debolezza congenita, atelectasia polmonare	99	25	36	18	9	14	32	22	36	22	85	15
2	Anemia, clorosi, leucemia	35	1	10	9	2	3	6	1	1	3	43	2
3	Marasmo senile	92	13	27	58	8	23	31	23	24	18	63	26
4	Gastrite	15	2	10	8	6	8	3	5	3	2	17	1
5	Diarrea infantile, gastro enterite.	129	19	55	58	28	37	111	28	45	33	141	28
6	Enterite, tiffite, proctite	9	..	2	3	..	1	2	2	1
7	Epatite, cirrosi	11	3	5	6	3	1	5	2	4	2	13	1
8	Malattie dei reni	13	8	9	8	4	2	7	3	8	11	24	7
9	Peritonite	10	2	4	5	1	3	3	..	4	4	6	2
10	Vaiuolo	1	2
11	Morbillo	9	1	10	..
12	Scarlattina	1	1	1
13	Risipola infettiva	2	1	3	4	1	..	5	2	9	2
14	Febbre tifoidea	6	1	5	9	2	5	5	1	3	8	8	5
15	Ipertosse	3	26	14	3	6	..	3	3	11	8	5	8
16	Difterite	2	1	2	2	1	1	1	19	1
17	Laringite erupale	4	..	1	3	2	..	4	3	1	..	11	..
18	Febbri da malaria e cachessia palustre	1	4	1	1	15	..
19	Influenza	1	..	2	1	1	7	..
20	Sifilide	4	1	3	1	2	1	1
21	Tetano	1	1	1	1	1
22	Pustola maligna, carbonchio	1	1	..
23	Febbre puerperale	1	..	1	1	1	3	..
24	Bronchite acuta	100	16	15	39	4	12	25	17	20	24	34	20
25	Bronchite cronica	31	1	21	12	4	2	3	6	8	2	10	4
26	Polmonite crupale	73	12	51	28	14	12	41	12	27	21	59	29
27	Bronco-polmonite acuta	86	20	29	14	16	14	32	6	12	8	47	23
28	Malattie della pleura	6	1	4	3	4	1	6	2	7	2
29	Tubercolosi disseminata e polmonare	169	25	47	61	45	26	63	24	29	25	92	29
30	Altre forme tubercolari	43	3	8	18	8	3	9	1	8	7	34	11
31	Malattie del cuore	136	19	75	66	33	35	79	34	39	41	89	55
32	Malattie delle arterie	8	5	3	6	1	8	2	3	12	..	20	4
33	Apoplessia e congestione cerebrale . .	88	15	55	52	14	21	35	15	20	15	40	12
34	Meningite semplice cerebrale e spinale	63	5	16	14	4	9	12	5	6	6	20	8
35	Encefalite	6	..	4	..	1	3	1	11	..
36	Eclampsia infantile	10	4	22	15	6	4	19	7	4	6	9	2
37	Reumatismo articolare acuto	1	1	3	1	..	1	1	..	2	..
38	Pellagra	6	1	1	1	7	..
39	Diabete	2	1	3	1	2	2	..	1	5	..
40	Alcoolismo cronico	7	1	3	1	1	4	..
41	Tumori maligni	41	10	18	21	13	12	26	11	12	9	37	13
42	Morti violente } per cause accidentali	8	6	17	10	4	11	9	9	5	4	25	8
43	Morti violente } per suicidio	10	..	5	4	1	2	5	3	1	4	2	1
44	Morti violente } per omicidio e in conflitto colla forza pubblica	2	..	2	1	1	1
45	Altre malattie	108	15	36	40	28	15	47	15	27	27	119	35
46	Cause ignote	2	1	4	..
TOTALE GENERALE		1 449	264	628	618	269	280	637	280	370	317	1 161	359

DOMODOSSOLA	PALLANZA	VARALLO	VERCELLI	TORINO	AOSTA	IVREA	PINEROLO	SUSA	GENOVA	ALBENGA	CHIAVARI	SAYONA	SPEZIA	S. PIER D'ARENA	PORTO MAURIZIO	Numero d'ordine
6	4	3	49	397	6	6	10	4	331	7	18	31	109	50	3	1
..	1	3	9	77	1	5	4	2	48	14	10	7	2	2
2	3	8	38	238	17	22	38	4	149	12	10	38	41	20	9	3
2	1	1	2	104	3	..	9	..	45	..	1	2	13	4	1	4
13	6	4	76	486	29	16	25	8	393	25	16	64	86	38	9	5
..	6	6	1	..	1	..	6	..	1	1	1	2	1	6
1	2	..	17	67	2	4	2	1	61	1	10	11	14	11	2	7
2	2	..	25	183	7	2	3	2	86	..	12	11	20	6	2	8
..	6	67	2	2	5	..	36	2	5	7	9	5	..	9
1	1	65	1	..	10
3	1	24	..	1	11	2	11
..	3	4	12
1	..	1	4	29	17	1	..	4	4	1	2	13
1	8	61	2	..	4	2	37	4	12	4	2	14
1	1	16	1	..	3	..	48	..	1	3	13	22	1	15
..	1	31	15	1	11	2	..	16
..	1	..	1	7	..	1	20	1	..	6	6	17
2	1	3	2	18
2	2	12	1	9	2	..	1	1	1	..	19
..	4	28	1	50	2	..	1	4	20
..	2	2	1	1	2	1	1	21
..	1	..	1	2	..	1	1	1	22
..	5	2	..	2	3	23
4	2	9	16	189	21	11	20	3	218	5	20	37	98	66	8	24
..	4	4	2	86	8	2	8	2	39	3	6	7	5	14	10	25
6	10	5	74	556	15	24	34	5	380	6	19	47	91	31	6	26
11	11	5	38	436	1	6	9	1	547	5	26	27	85	53	7	27
1	1	1	6	49	1	1	3	..	37	3	..	7	8	5	1	28
13	18	13	77	648	13	17	34	1	568	10	17	81	114	39	9	29
1	6	3	26	129	6	2	2	2	128	..	11	15	42	15	2	30
5	10	11	88	718	39	26	56	8	467	20	20	64	67	47	21	31
3	..	2	13	118	2	1	4	1	94	1	3	10	19	6	3	32
9	8	4	27	417	13	6	44	5	190	3	10	35	55	26	5	33
1	2	1	22	155	..	6	9	3	137	2	2	15	22	28	2	34
..	1	7	1	1	14	..	2	..	2	35
..	..	1	11	67	1	3	13	..	120	3	3	22	28	29	1	36
..	3	6	1	12	..	2	..	3	1	..	37
..	3	2	1	38
..	1	..	25	2	1	1	1	1	21	..	2	2	2	1	..	39
..	5	..	2	11	2	4	..	40
..	1	3	27	364	8	4	12	2	227	4	7	24	25	25	4	41
3	2	3	17	106	5	4	6	1	73	2	4	11	31	11	2	42
1	2	1	..	75	2	2	3	2	47	2	..	6	5	7	..	43
..	24	1	8	1	44
11	7	5	66	600	22	9	30	11	462	7	26	48	65	36	7	45
..	2	6	..	1	..	34	5	1	..	46
105	106	91	773	6 625	242	187	395	76	5 278	129	255	659	1 138	619	122	

Segue TAV. V. — Morti nei 69 Comuni capoluoghi di Provincia, nei 137 Comuni capoluoghi di che al 31 dicembre 1881 avevano più di 15,000 abitanti,

Anno 1901.

Numero d'ordine	CAUSE DI MORTE	SAN REMO	BERGAMO	CLUSONE	TREVIGLIO	BRESCIA	BRENO	CHIARI	SALÒ	VEROLANUOVA	COMO	LECCO	VARESE
1	Immaturità, debolezza congenita, atelectasia polmonare	7	62	8	36	135	5	33	7	14	44	9	16
2	Anemia, clorosi, leucemia	6	22	..	12	16	..	1	2	..	36	..	1
3	Marasmo senile	12	84	6	37	70	1	11	1	16	46	4	7
4	Gastrite	1	22	1	18	34	3	5	4	3
5	Diarrea infantile, gastro enterite.	29	117	19	49	233	8	53	11	20	124	28	26
6	Enterite, tifite, proctite	1	2	3	..	1	2	1	..
7	Epatite, cirrosi	4	16	..	3	23	..	2	1	..	8	3	4
8	Malattie dei reni	9	41	..	4	31	2	5	1	..	14	..	4
9	Peritonite	19	..	7	16	1	4	1	1	13	2	6
10	Vaiuolo	1	1
11	Morbillo	8	..	8	3	1	..
12	Scarlattina	1	2
13	Risipola infettiva	1	3	1	1	6	1	3	2	1	2
14	Febbre tifoidea	9	15	..	9	51	1	6	1	2	2	4	4
15	Ipertosso	1	28	10	1	35	..	6	1	..	1	6	..
16	Difterite	1	15	..	16	8	..	3	1	4	7
17	Laringite crupale	5	3	..	3	11	6	..	1
18	Febbri da malaria e cachessia palustre	1
19	Influenza	4	5	3	..
20	Sifilide	1	4	15	1	1	9
21	Tetano	2	2	1	2	1	1
22	Pustola maligna, carbonchio
23	Febbre puerperale	1	1	5	2	2	6
24	Bronchite acuta	24	72	17	61	82	2	23	2	14	18	34	19
25	Bronchite cronica	10	10	1	..	20	1	3	1	1	6	7	4
26	Polmonite crupale	19	100	6	22	134	7	9	17	6	71	5	19
27	Bronco-polmonite acuta	29	52	5	3	91	4	13	5	2	27	4	16
28	Malattie della pleura	1	18	..	1	20	2	5	1	1	11	1	4
29	Turbercolosi disseminata e polmonare	57	149	5	32	182	4	15	21	6	103	14	36
30	Altre forme tubercolari	12	41	3	7	48	1	3	1	11	27	9	10
31	Malattie del cuore	37	118	8	35	158	9	41	22	21	97	24	35
32	Malattie delle arterie	7	28	1	3	44	..	2	..	1	9	4	9
33	Apoplessia e congestione cerebrale	12	89	4	13	139	2	15	13	6	63	19	21
34	Meningite semplice cerebrale e spinale	9	25	5	17	45	..	5	3	7	13	3	9
35	Encefalite	1	3	11	4	..	5	1	3
36	Eclampsia infantile	1	13	..	11	14	..	1	6	2	3
37	Reumatismo articolare acuto	1	1	5	..	1	..	1	1	1	..
38	Pellagra	22	1	2	28	..	4	6	2	19	1	..
39	Diabete	1	1	6	..	1	3	1	..
40	Alcoolismo cronico	1	4	2	3	1	..
41	Tumori maligni	16	72	3	8	85	3	13	5	7	52	13	20
42	Morti violente per cause accidentali	7	28	1	6	35	..	3	4	4	19	8	6
43	Morti violente per suicidio	5	2	6	4	2	..
44	Morti violente per omicidio e in conflitto colla forza pubblica	1	..	1	4	1
45	Altre malattie	40	171	11	20	194	6	33	14	11	79	30	33
46	Cause ignote	2	..	1	1	1
	TOTALE GENERALE	384	1 492	117	448	2 053	64	321	146	157	957	255	323

Circondario, nei 17 principali capoluoghi di Distretto e nei 55 Comuni non capoluoghi classificati secondo 44 cause di morte più importanti.

Anno 1901.

Numero d'ordine	CREMONA	CASALMAGGIORE	CREMA	MANTOVA	VIADANA	MILANO	ABBIEGRASSO	GALLARATE	LODI	MONZA	PAVIA	BOBBIO	MORTARA	VOGHERA	VIGEVANO	SONDRIO	Numero d'ordine
1	103	32	21	50	30	615	20	16	36	134	51	4	4	22	29	5	1
2	22	3	6	15	2	142	6	2	8	8	7	1	1	18	2	1	2
3	39	25	13	42	29	422	21	9	43	70	40	3	5	30	10	5	3
4	12	3	3	12	2	114	5	3	3	8	6	1	..	1	3	3	4
5	76	23	19	102	27	850	45	24	87	67	33	12	14	75	42	9	5
6	1	5	1	10	1	1	3	..	6
7	19	4	3	7	1	124	4	3	2	12	8	..	1	2	6	..	7
8	28	5	4	26	13	323	2	6	10	17	47	..	3	5	12	3	8
9	22	..	4	19	5	128	2	5	13	9	25	..	5	7	1	..	9
10	1	3	10
11	32	9	8	..	2	116	..	2	35	6	2	2	2	..	11
12	3	1	..	12
13	10	1	2	6	..	44	2	1	2	2	4	..	2	2	10	2	13
14	59	6	8	11	14	220	5	9	18	24	23	..	2	3	11	3	14
15	2	..	3	45	5	..	21	11	2	..	15
16	7	..	1	2	3	141	1	32	4	8	5	1	2	1	..	5	16
17	1	1	21	..	5	4	6	1	3	1	17
18	1	1	1	4	..	13	2	..	1	..	1	1	2	..	18
19	5	7	1	1	3	18	4	4	1	6	..	19
20	3	13	2	73	1	2	1	1	20
21	4	2	1	12	2	..	3	21
22	3	22
23	5	19	6	3	1	1	..	23
24	32	28	11	21	19	521	19	11	60	92	55	5	7	15	26	4	24
25	17	4	3	23	8	53	1	2	11	5	22	..	5	11	4	6	25
26	99	6	22	22	19	786	20	4	53	51	52	3	15	28	15	3	26
27	43	12	14	33	17	710	11	8	46	33	76	6	5	32	41	4	27
28	7	1	2	3	2	86	1	1	5	4	8	..	3	1	28
29	142	16	28	84	9	1 177	23	15	57	70	67	7	9	53	37	12	29
30	44	13	8	24	6	269	4	4	13	17	18	4	1	23	10	3	30
31	154	40	28	89	16	832	38	25	115	70	86	10	21	34	46	34	31
32	49	5	6	18	4	186	5	..	7	5	9	2	6	9	4	2	32
33	52	38	10	59	32	624	23	27	48	60	60	7	8	26	23	4	33
34	22	5	8	9	17	373	17	6	15	49	28	..	4	12	14	3	34
35	5	4	..	24	1	2	1	1	2	1	..	2	35
36	2	7	2	11	1	126	5	2	9	16	2	1	5	6	3	1	36
37	3	..	2	15	1	1	1	..	37
38	14	1	5	27	..	23	1	..	8	1	6	4	38
39	6	1	2	18	3	1	..	1	39
40	5	2	..	9	1	3	1	1	1	40
41	112	7	9	35	14	466	13	5	27	37	62	1	6	12	6	6	41
42	23	3	4	17	7	156	4	5	14	14	22	2	4	6	10	5	42
43	8	2	2	5	1	87	2	1	1	6	4	43
44	1	2	..	11	44
45	165	48	44	109	42	866	46	17	67	69	84	14	19	57	57	15	45
46	26	2	1	46
	1 451	357	311	914	351	10 903	359	252	859	979	971	87	162	516	441	144	

Segue TAV. V. — Morti nei 69 Comuni capoluoghi di Provincia, nei 137 Comuni capoluoghi di che al 31 dicembre 1881 avevano più di 15,000 abitanti,

Anno 1901.

Numero d'ordine	CAUSE DI MORTE	BELLUNO	FELTRE	PADOVA	ESTE	MONSELICE	MONTAGNANA	ROVIGO	ADRIA	TREVISO	CASTELFRANCO VENETO	CONEGLIANO	MONTEBELLUNA
1	Immaturità, debolezza congenita, atelectasia polmonare	60	29	182	15	28	18	10	61	42	42	13	40
2	Anemia, clorosi, leucemia	5	5	7	6	3	3	3	4	9	2	2	3
3	Marasmo senile	19	20	56	22	23	15	28	30	18	15	6	11
4	Gastrite	2	7	15	2	3	4	29	2	..	2
5	Diarrea infantile, gastro enterite.	25	20	132	22	15	16	15	37	64	9	7	24
6	Enterite, tifite, proctite	2	..	3	1
7	Epatite, cirrosi.	7	1	14	3	2	..	3	2	6	2	3	1
8	Malattie dei reni.	8	8	42	3	1	1	4	5	17	4
9	Peritonite	1	3	14	1	1	4	2	1	9	1	5	2
10	Valuolo	1	1
11	Morbillo	4	..	6	..	1
12	Scarlattina	1	1
13	Risipola infettiva	11	1	2	4
14	Febbre tifoida	5	2	32	10	5	3	1	7	15	8	7	6
15	Ipertosse	2	7	31	20	9	..	7	8	3	14	1	4
16	Difterite	5	2	4	1	..	1	3	1	8	2
17	Laringite crupale.	6	2	1	9
18	Febbri da malaria e cachessia palustre	1	2
19	Influenza	8	..	13	5	6	..	2	2	3	1
20	Sifilide	5	2	11	1
21	Tetano	1	..	4	..	1	..	2	2	5	1	..	2
22	Pustola maligna, carbonchio	1
23	Febbre puerperale	1	1	..	1	..	1	1	1	1	1
24	Bronchite acuta	28	37	58	12	43	10	5	38	21	31	15	19
25	Bronchite cronica	1	4	31	..	2	2	1	1	5	7	..	5
26	Polmonite crupale	22	12	39	6	8	15	18	7	62	9	28	9
27	Bronco-polmonite acuta	26	13	91	3	6	8	9	13	70	3	4	5
28	Malattie della pleura	2	3	11	2	3	2	3	3	6	1	2	..
29	Tubercolosi disseminata e polmonare	19	19	165	29	23	16	21	20	65	13	9	22
30	Altre forme tubercolari	10	9	63	16	13	9	14	20	21	10	4	11
31	Malattie del cuore	32	34	128	24	11	30	16	26	63	12	19	10
32	Malattie delle arterie.	11	2	52	23	19	8	7	7	29	6	5	12
33	Apoplezia e congestione cerebrale.	24	11	94	20	15	13	19	13	56	13	6	11
34	Meningite semplice cerebrale e spinale	5	4	18	10	13	1	2	13	6	6	3	2
35	Encefalite	1	1	2	1	1
36	Eclampsia infantile.	7	4	22	9	4	3	1	6	25	29	1	3
37	Reumatismo articolare acuto.	1	..	2	1	1
38	Pellagra	5	8	14	38	13	1	10	6	14	1	..	2
39	Diabete	1	6	1	..	2	1	2
40	Alcoolismo cronico	1	5	..	1	1
41	Tumori maligni	13	11	94	19	8	10	11	12	45	8	6	4
42	Morti violente per cause accidentali	3	7	24	11	3	7	4	4	18	5	4	2
43	Morti violente per suicidio	4	2	17	3	3	1	5	1
44	Morti violente per omicidio e in conflitto colla forza pubblica.	1	..	1	2	1
45	Altre malattie	45	29	188	32	23	16	36	50	55	15	8	19
46	Cause ignote	4	9	1	..
	TOTALE GENERALE	423	320	1 702	373	307	214	264	412	820	279	160	242

Circondario, nei 17 principali capoluoghi di Distretto e nei 55 Comuni non capoluoghi classificati secondo 44 cause di morte più importanti.

Anno 1901.

VITTORIO	UDINE	PORDENONE	VENEZIA	CHIOGGIA	MESTRE	VERONA	LEGNAGO	VICENZA	BASSANO	LONIGO	SCHIO	BOLOGNA	IMOLA	VERGATO	FERARRA	Numero d'ordine
52	55	20	251	85	32	100	15	108	20	36	21	284	51	12	243	1
1	7	5	62	10	2	21	4	32	3	2	4	14	18	2	23	2
25	52	23	102	54	10	77	17	41	13	8	15	175	55	14	109	3
1	17	..	29	6	..	18	8	7	1	15	5	1	23	4
30	62	40	321	82	19	127	28	59	19	20	28	236	67	9	191	5
2	1	..	2	1	..	4	1	1	12	5	..	2	6
2	10	2	31	4	1	14	2	5	3	2	2	30	3	..	7	7
7	13	1	80	10	1	15	2	24	5	..	2	68	19	1	27	8
5	9	2	25	5	..	24	4	14	5	3	5	48	7	..	17	9
..	3	10
1	2	..	20	5	..	1	1	5	1	..	3	11
..	2	2	6	2	..	5	12
..	3	..	11	2	2	7	..	2	1	8	4	..	14	13
5	5	4	68	14	5	47	1	7	2	2	..	58	6	..	33	14
..	6	22	12	8	..	43	7	9	4	1	18	..	19	15
..	4	1	36	2	..	1	1	1	1	16	10	3	5	16
..	5	1	17	2	..	2	2	1	2	2	6	17
..	1	..	5	3	1	1	4	1	..	3	..	2	1	..	26	18
22	30	10	..	8	1	2	1	..	3	..	3	..	14	19
..	4	..	13	2	..	22	..	11	1	1	..	12	10	..	10	20
..	4	2	1	2	..	8	..	6	1	1	1	3	1	..	1	21
..	1	22
..	1	..	3	5	1	..	2	1	..	3	23
15	36	11	209	49	23	64	10	47	18	12	44	88	39	8	132	24
4	19	7	21	6	2	16	3	15	1	2	6	42	5	..	13	25
20	37	2	198	38	13	93	8	53	21	1	4	165	73	5	90	26
30	39	16	177	25	20	79	4	68	18	16	19	185	33	2	65	27
4	8	..	22	11	1	5	1	1	2	10	1	..	11	28
27	73	13	337	45	21	151	17	102	31	15	24	305	71	6	114	29
10	39	16	123	44	17	38	12	44	8	11	11	103	25	2	66	30
33	87	25	325	77	15	232	23	62	35	27	32	304	53	17	148	31
..	44	..	153	12	2	31	16	61	8	8	5	123	25	..	64	32
30	37	19	224	35	12	132	23	75	22	13	15	186	45	3	120	33
8	11	4	98	40	4	35	9	20	5	4	5	63	13	..	20	34
1	2	1	12	1	..	8	..	2	..	1	..	3	4	35
6	15	5	56	62	3	17	8	41	15	3	4	15	8	..	13	36
1	..	1	2	2	..	3	..	1	3	1	37
5	40	14	35	8	2	17	3	49	7	3	41	..	39	38
1	1	..	6	2	..	5	..	1	..	1	..	11	39
..	5	2	19	3	..	7	2	1	1	40
15	50	13	165	20	4	81	10	44	16	5	9	174	49	5	62	41
8	15	3	41	3	4	25	3	19	5	3	2	47	14	1	29	42
..	8	3	40	3	2	8	2	3	2	1	1	45	7	..	5	43
..	1	..	2	1	1	1	5	44
32	80	21	286	57	7	145	33	92	26	18	16	312	81	1	185	45
..	23	..	1	2	1	1	..	1	..	65	2	..	3	46
403	911	299	3 688	823	225	1 711	277	1 176	320	239	288	3 258	870	92	1 968	

Segue TAV. V. — Morti nei 69 Comuni capoluoghi di Provincia, nei 137 Comuni capoluoghi di che al 31 dicembre 1881 avevano più di 15,000 abitanti,

Anno 1.

Numero d'ordine	CAUSE DI MORTE	CENTO	COMACCHIO	COPPARO	FORLÌ	CESENA	RIMINI	MODENA	MIRANDOLA	PAYULLO NEL FRIGNANO	PARMA	BORGO SAN DONINO	BORGOTARO
1	Immaturità, debolezza congenita, atelectasia polmonare	28	32	210	73	31	113	145	33	72	92	33	1
2	Anemia, clorosi, leucemia	4	5	14	3	2	6	8	3	1	8	5	4
3	Marasmo senile	29	6	39	64	31	51	95	26	19	43	8	3
4	Gastrite	1	..	8	3	9	9	18	2	1	7	2	1
5	Diarrea infantile, gastro enterite.	26	18	130	96	114	104	195	33	23	152	44	15
6	Enterite, tifite, proctite	1	1	1	2	3	1	6	2	1	1
7	Epatite, cirrosi.	4	1	6	7	4	4	5	1	1	13	6	2
8	Malattie dei reni.	7	5	16	8	14	17	25	4	2	19	1	7
9	Peritonite	1	3	7	11	12	24	4	..	20	4	1
10	Vaiuolo	1	..	3
11	Morbillo	9	14	81	1	1	..	46
12	Scarlattina	1
13	Risipola infettiva.	3	1	1	8	6	2	9	2	1	4	..	3
14	Febbre tifoidea.	3	4	13	16	14	12	26	5	3	16	2	..
15	Ipertosse.	4	17	..	8	29	..	6	17	..	10
16	Difterite	1	..	5	1	2	3	5	2	..	23	3	1
17	Laringite crupale	7	3	6	6	3	1
18	Febbri da malaria e cachessia palustre	19	5	..	2	1	2
19	Influenza	6	13	5	3	1	3	6	1	1	..
20	Sifilide	1	1	..	2	9	11	..	1
21	Tetano	4	3	2	2	1	5
22	Pustola maligna, carbonchio	1	1
23	Febbre puerperale	8	1	2	2	4	..	1
24	Bronchite acuta	11	16	55	39	104	78	134	26	32	58	40	16
25	Bronchite cronica	2	1	6	9	12	12	21	6	3	41	2	3
26	Pneumonia crupale	14	4	23	27	45	50	74	9	12	92	23	8
27	Bronco-pneumonia acuta	12	10	16	37	20	56	138	12	6	113	9	17
28	Malattie della pleura	1	2	4	8	4	1	1	13	1	1
29	Tubercolosi disseminata e polmonare	26	10	30	72	75	52	98	24	9	168	19	8
30	Altre forme tubercolari	19	12	29	37	28	24	22	10	2	63	17	5
31	Malattie del cuore	38	16	40	63	65	67	104	10	16	122	36	20
32	Malattie delle arterie	10	7	10	15	11	11	37	4	..	25	5	1
33	Apoplezia e congestione cerebrale.	28	6	35	45	52	61	107	16	8	91	20	3
34	Meningite semplice cerebrale e spinale	4	3	11	18	11	18	41	4	2	18	13	9
35	Encefalite	2	2	2	1	2	1	..	1
36	Eclampsia infantile	7	..	10	9	24	17	13	1	3	10	3	2
37	Reumatismo articolare acuto.	1	..	3	1	..	2	5	3
38	Pellagra	3	..	7	2	11	8	2	5	2	10	22	..
39	Diabete	3	1	..	2	2	4	1	1
40	Alcolismo cronico.	1	1	..	1	1
41	Tumori maligni	13	5	21	55	38	47	45	9	5	101	12	6
42	Morti violente per cause accidentali	2	..	8	7	10	18	24	3	7	18	3	8
43	Morti violente per suicidio	1	..	3	2	6	4	7	..	1	9	3	..
44	Morti violente per omicidio e in conflitto colla forza pubblica	5	3	2	2	3	1	..
45	Altre malattie	41	18	71	77	84	86	194	36	27	175	27	16
46	Cause ignote	1	2	..	1	2	1	3
	TOTALE GENERALE	352	232	859	842	875	1 055	1 690	295	289	1 627	366	178

Circondario, nei 17 principali capoluoghi di Distretto e nei 55 Comuni non capoluoghi classificati secondo 44 cause di morte più importanti.

Anno 1901.

Numero d'ordine	CAUSE DI MORTE	PIACENZA	FIorenzuola d'ARDA	RAVENNA	FAENZA	LUGO	REGGIO EMILIA	GUASTALLA	AREZZO	CORTONA	FIRENZE	PISTOIA	ROCCA SAN CASCIANO	SAN MINIATO	PRATO	GROSSETO	LIVORNO	Numero d'ordine
1	Immaturità, debolezza congenita, atelectasia polmonare	24	12	118	53	69	137	23	94	48	281	121	16	44	100	15	104	1
2	Anemia, clorosi, leucemia	14	2	9	7	2	8	7	16	6	47	13	..	6	6	8	18	2
3	Marasmo senile	76	4	42	41	18	70	20	110	51	352	68	3	38	72	6	111	3
4	Gastrite	5	..	10	6	3	8	6	3	2	33	3	..	2	21	3	17	4
5	Diarrea infantile, gastro enterite.	77	10	94	39	51	176	28	109	84	317	132	13	38	150	12	215	5
6	Enterite, tifite, proctite	3	2	1	2	5	3	..	1	1	1	6
7	Epatite, cirrosi.	9	1	5	4	2	8	1	8	3	24	13	1	2	5	2	15	7
8	Malattie dei reni.	20	2	15	22	8	34	1	13	13	133	14	1	11	20	..	34	8
9	Peritonite	16	2	8	6	4	18	8	5	1	42	15	2	2	4	1	10	9
10	Vaiuolo	1	1	10
11	Morbillo	3	..	1	24	4	7	..	9	9	11
12	Scarlattina	1	10	1	..	1	..	1	1	12
13	Risipola infettiva.	8	1	5	2	4	1	..	1	..	19	3	3	1	7	13
14	Febbre tifoidea.	24	1	14	13	4	12	3	18	11	78	28	1	7	48	12	69	14
15	Ipertosse.	7	..	3	..	4	16	..	1	7	14	9	3	1	1	..	1	15
16	Difterite	19	..	8	2	7	7	2	4	6	39	2	..	2	5	5	5	16
17	Laringite crupale	1	..	3	..	1	4	..	1	..	1	10	3	2	11	17
18	Febbri da malaria e cachessia palustre	1	..	13	3	7	1	98	5	18	18
19	Influenza	7	..	4	2	1	16	..	2	..	18	2	..	1	1	1	6	20
20	Sifilide	5	..	1	2	..	3	..	1	2	6	2	2	..	2	21
21	Tetano	3	22
22	Pustola maligna, carbonchio	7	2	1	2	1	2	..	8	6	1	..	2	23
23	Febbre puerperale	61	5	52	43	15	121	19	57	84	220	74	9	13	40	16	119	24
24	Bronchite acuta	18	1	7	6	5	14	2	24	15	28	15	..	3	5	4	24	25
25	Bronchite cronica	72	9	112	40	28	42	14	39	13	345	57	7	19	104	28	140	26
26	Pneumonia crupale	79	9	60	27	33	96	10	44	24	211	68	5	17	52	9	104	27
27	Bronco-pneumonia acuta	4	2	5	2	..	7	1	3	2	25	7	2	2	8	28
28	Malattie della pleura	93	22	88	49	31	88	12	41	25	489	131	6	18	75	25	219	29
29	Tubercolosi disseminata e polmonare	38	5	36	10	12	30	5	22	14	88	28	1	8	6	9	57	30
30	Altre forme tubercolari	88	13	98	56	45	164	22	68	66	513	153	4	40	80	6	255	31
31	Malattie del cuore	32	4	11	9	7	23	3	19	7	71	17	..	3	11	..	43	32
32	Malattie delle arterie	68	6	73	41	32	78	8	80	25	299	79	9	40	56	6	98	33
33	Apoplezia e congestione cerebrale.	13	2	13	11	5	25	8	6	1	113	38	..	3	26	3	50	34
34	Meningite semplice cerebrale e spinale	4	1	1	18	1	1	35
35	Encefalite	5	1	25	4	..	13	5	10	9	41	13	..	14	9	7	33	36
36	Eclampsia infantile	3	1	1	..	2	..	5	2	..	1	2	4	37	37
37	Reumatismo articolare acuto.	5	1	9	..	1	5	10	1	1	38
38	Pellagra	53	..	5	1	1	36	1	14	5	10	1	39
39	Diabete	1	1	1	1	2	2	2	..	13	4	..	1	..	1	9	40
40	Alcolismo cronico.	2	1	2	..	1	1	..	41
41	Tumori maligni	59	5	88	57	37	47	7	29	17	287	48	5	16	40	11	101	42
42	Morti violente per cause accidentali	10	3	17	9	7	19	5	22	13	56	24	1	7	4	3	37	43
43	Morti violente per suicidio	3	1	6	3	2	11	1	2	1	49	8	4	1	27	44
44	Morti violente per omicidio e in conflitto colla forza pubblica	1	..	3	1	2	..	9	1	1	..	2	45
45	Altre malattie	118	13	106	58	59	132	27	95	74	365	88	5	25	68	8	142	46
46	Cause ignote	7	2	1	5	2	13	5	7	46
	TOTALE GENERALE	1 150	142	1 169	638	521	1 513	255	981	634	4 691	1 320	94	391	1 027	312	2 129	

Segue TAV. V. — Morti nei 69 Comuni capoluoghi di Provincia, nei 137 Comuni capoluoghi di che al 31 dicembre 1881 avevano più di 15,000 abitanti,

Anno 1901.

Numero d'ordine	CAUSE DI MORTE	PORTOFERRAIO	LUCCA	CAPANNORI	MASSA	CASTELNUOVO DI GARGAGNANA	PONTREMOLI	CARRARA	PISA	VOLTERRA	CASCINA	SIENA	MONTEPULCIANO
1	Immaturità, debolezza congenita, atelectasia polmonare	3	109	57	61	6	26	71	85	27	30	21	22
2	Anomia, clorosi, leucemia	2	34	3	9	..	3	8	10	2	3	14	1
3	Marasmosenile	13	142	29	43	2	36	28	57	12	33	72	19
4	Gastrite	1	8	6	1	1	13	2	2	7	..
5	Diarrea infantile, gastro enterite.	3	125	103	130	5	17	168	67	41	36	69	47
6	Enterite, tifite, proctite	1	1	1	1	..
7	Epatite, cirrosi	2	12	2	2	7	8	2	3	13	3
8	Malattie dei reni.	4	62	15	3	1	4	8	45	3	3	8	5
9	Peritonite	2	16	5	7	..	2	7	8	1	3	15	1
10	Valuolo
11	Morbillo	1	3	2	2	1	2	1	..
12	Scarlattina	1
13	Risipola infettiva.	6	2	1	..	2	2	2	1	2	1	..
14	Febbre tifoidea	2	42	15	4	..	5	10	50	7	18	21	9
15	Ipertosso	25	3	8	7	7	1	1	1	..
16	Difterite	7	6	2	3	8	1	..	31	3
17	Laringite crupale.	6	3	2	2	5	1	3	2	..
18	Febbri da malaria e cachessia palustre	1	1	2	2	1
19	Influenza	5	2	3	..	2	5	..	1	6	..
20	Sifilide	1	..	1	1	1	2	..
21	Tetano	1	..	1	2	1	1	2	1
22	Pustola maligna, carbonchio	2	1	1	..	1
23	Febbre puerperale	4	1	2	3	..
24	Bronchite acuta	9	107	83	50	5	28	48	91	19	6	39	27
25	Bronchite cronica	3	26	17	2	1	2	14	11	10	3	5	3
26	Polmonite crupale	7	113	59	13	9	28	39	73	6	18	50	12
27	Bronco-polmonite acuta	114	45	10	2	22	33	115	7	16	42	7
28	Malattie della pleura	8	2	1	5	10	2	1	5	..
29	Tubercolosi disseminata o polmonare	8	182	50	33	2	22	93	166	25	31	84	20
30	Altre forme tubercolari	3	68	9	10	..	5	47	34	4	11	24	4
31	Malattie del cuore	9	155	90	79	15	34	49	106	26	55	108	28
32	Malattie delle arterie	2	37	16	2	2	4	3	33	..	3	21	4
33	Apoplezia e congestione cerebrale.	6	101	55	17	7	2	20	78	30	29	75	14
34	Meningite semplice cerebrale e spinale	..	31	16	12	..	2	16	35	5	9	8	5
35	Encefalite	2	..	1	1	1	..	1	..
36	Eclampsia infantile	3	14	18	8	3	9	29	18	11	18	6	..
37	Reumatismo articolare acuto	2	1	3	3
38	Pellagra	20	2	5	5	..
39	Diabete	7	1	1	..	1	3	4	2	..	1	..
40	Alcolismo cronico	2	1	..
41	Tumori maligni	4	95	24	9	6	10	26	77	17	13	58	17
42	Morti violente { per cause accidentali	5	14	11	10	3	7	15	32	5	4	11	6
43	Morti violente { per suicidio	4	3	1	2	11	4	1	1	1
44	Morti violente { per omicidio e in conflitto colla forza pubblica.	4	1	..	1	..	3	1
45	Altre malattie	9	140	48	27	12	24	63	91	17	25	113	21
46	Cause ignote	1	..	1	1	1
	TOTALE GENERALE	101	1 852	806	556	88	307	839	1 371	298	383	946	283

Circondario, nei 17 principali capoluoghi di Distretto e nei 55 Comuni non capoluoghi classificati secondo 44 cause di morte più importanti.

Anno 1901.

Numero d'ordine	ANCONA	SENGALLIA	ASCOLI PICENO	FERMO	MACERATA	CAMERINO	PESARO	URBINO	FANO	PERUGIA	FOLIGNO	ORVIETO	RIETI	SPOLETO	TERNI	CITTA' DI CASTELLO	Numero d'ordine
1	58	31	43	52	39	18	23	82	51	116	72	27	27	81	62	60	1
2	8	6	6	12	12	2	5	7	2	17	11	4	3	4	5	6	2
3	140	37	53	26	36	14	47	20	39	77	59	21	20	26	48	66	3
4	8	5	..	18	1	5	8	2	2	2	3	5	2	2	1	2	4
5	52	41	53	93	36	24	63	27	65	173	55	42	47	43	52	74	5
6	2	..	2	3	1	4	1	1	6
7	8	4	2	3	1	1	..	3	..	6	2	2	3	7	6	5	7
8	34	17	14	12	9	1	5	8	7	26	7	9	5	7	7	4	8
9	5	9	2	3	2	4	8	2	3	9	2	1	10	5	2	4	9
10	8	1	10
11	2	1	5	3	4	..	5	10	..	24	3	..	9	6	17	..	11
12	2	1	2	..	12
13	3	1	..	2	1	..	2	1	1	10	1	3	1	..	13
14	20	4	3	8	9	9	3	7	2	18	7	10	8	12	19	10	14
15	1	1	..	4	4	..	2	9	1	33	..	4	1	..	15
16	2	5	1	1	2	..	2	5	1	1	3	16	16
17	2	2	3	..	1	..	2	..	2	..	1	5	..	17
18	1	1	..	2	18
19	1	..	5	2	3	1	5	4	1	..	2	7	..	19
20	4	..	15	4	..	2	2	5	1	23	20
21	1	1	1	1	1	..	1	1	2	21
22	1	1	..	1	..	22
23	..	1	1	1	1	..	2	1	1	1	23
24	78	44	37	25	20	18	66	23	68	166	50	19	22	19	36	50	24
25	30	4	9	3	2	3	4	2	5	21	11	8	8	7	3	5	25
26	40	20	23	13	17	10	13	17	15	49	38	9	11	18	29	19	26
27	70	7	29	14	9	14	19	6	28	43	24	11	20	15	10	26	27
28	4	2	1	..	2	4	1	..	1	2	2	2	28
29	87	54	29	11	32	14	30	19	33	68	38	23	17	24	49	35	29
30	28	22	14	7	16	2	17	9	13	27	20	8	13	17	30	20	30
31	34	62	57	35	51	40	64	28	45	123	75	28	40	53	38	38	31
32	20	21	11	9	7	..	9	4	7	7	2	3	4	4	14	4	32
33	68	30	31	26	50	15	33	20	19	94	48	25	32	42	34	33	33
34	22	15	4	..	3	5	6	4	2	19	9	2	9	6	5	9	34
35	5	5	5	1	1	..	8	5	1	..	1	1	35
36	14	8	5	17	7	5	10	10	7	27	16	3	25	7	28	16	36
37	1	1	2	1	1	..	2	37
38	7	..	1	18	24	3	14	5	7	109	3	18	38
39	6	..	1	5	2	1	3	1	3	39
40	3	1	3	..	1	1	..	4	1	1	1	40
41	34	20	17	9	14	10	24	14	13	31	28	9	8	21	18	16	41
42	15	10	8	5	4	3	5	3	12	20	8	6	6	15	18	15	42
43	11	2	7	4	2	1	7	4	..	3	5	..	2	5	4	2	43
44	2	1	2	..	1	..	1	1	1	1	3	2	44
45	95	38	53	55	51	31	65	36	40	132	67	26	37	44	38	34	45
46	4	..	1	4	2	1	1	2	46
	1 087	532	553	497	475	263	577	387	495	1 493	683	309	394	533	601	595	

Segue Tav. V. — Morti nei 69 Comuni capoluoghi di Provincia, nei 137 Comuni capoluoghi di che al 31 dicembre 1881 avevano più di 15,000 abitanti,

Anno 1901.

Numero d'ordine	CAUSE DI MORTE	GUBBIO	ROMA	CIVITAVECCHIA	FROSINONE	VELLETRI	VITERBO	AQUILA DEGLI A- BRUZZI	AVEZZANO	CITTADUCALE	SULMONA	CAMPOBASSO	ISERNIA
1	Immaturità, debolezza congenita, atelec-tasia polmonare	48	301	13	27	13	42	45	20	12	36	11	18
2	Anemia, clorosi, leucemia	1	91	1	1	3	4	5	..	1	2	2	16
3	Marasmo senile	42	262	17	9	30	20	31	10	3	30	29	41
4	Gastrito	3	44	..	1	..	5	3	4	1	1	2	7
5	Diarrea infantile, gastro enterite. . .	58	680	25	26	82	66	66	26	26	94	85	29
6	Enterite, tifite, proctite	145	2	3	3	1	2
7	Epatite, cirrosi	2	83	4	2	4	6	2	3	2	1
8	Malattie dei reni	5	327	8	8	10	11	9	4	3	6	10	5
9	Peritonite	3	78	2	1	2	4	4	1	..	4	1	..
10	Vaiuolo	3	4	..	1	1
11	Morbillo	9	13	18	1	2	1	12
12	Scarlattina	2	1	..
13	Risipola infettiva	24	1	..	2	1	1	1
14	Febbre tifoidea	5	195	4	6	15	3	5	5	1	1	3	6
15	Ipertosse	65	38	2	1	2	3
16	Difterite	1	41	1	..	7	..	1	1	..	3	1	..
17	Laringite crupale	9	1	..	1	..	1	1	1
18	Febbri da malaria e cachessia palustre	3	76	20	3	12	6	1	1
19	Influenza	1	15	..	4	12	4	1	1
20	Sifilide	140	1	3	2	7	17	5	2
21	Tetano	4	1
22	Pustola maligna, carbonchio	1	1	1
23	Febbre puerperale	13	2
24	Bronchite acuta	51	347	14	27	33	29	17	19	4	29	47	8
25	Bronchite cronica	10	137	5	2	1	2	3	2	1	5	3	3
26	Polmonite crupale	27	799	51	7	34	17	9	9	2	9	32	21
27	Bronco-polmonite acuta	13	508	8	10	11	14	20	10	4	17	5	26
28	Malattie della pleura	79	1	1	2	1	..	1
29	Tubercolosi disseminata e polmonare	25	874	31	10	13	27	30	11	2	19	14	8
30	Altre forme tubercolari	10	338	5	9	11	23	14	7	2	6	9	13
31	Malattie del cuore	48	718	21	18	38	37	56	13	4	35	42	24
32	Malattie delle arterie	10	255	2	1	3	16	11	2	..	3	..	1
33	Apoplessia e congestione cerebrale. .	37	512	20	9	30	19	41	11	4	25	10	17
34	Meningite semplice cerebrale e spinale	2	211	2	8	3	6	9	3	1	6	19	6
35	Encefalite	9	2	..	2	2	1	..
36	Eclampsia infantile	26	346	7	6	9	13	8	1	2	11	7	4
37	Reumatismo articolare acuto	3	13	1	..	1	1	1	..
38	Pellagra	10	8	2
39	Diabete	39	1	1	1	1	1	..
40	Alcolismo cronico	3	1
41	Tumori maligni	14	355	13	4	5	17	8	4	3	6	8	4
42	Morti violente } per cause accidentali	11	138	10	7	6	12	10	7	4	4	7	8
43	Morti violente } per suicidio	3	88	..	1	1	..	4	1	..	1
44	Morti violente } per omicidio e in confitto colla forza pubblica	1	41	..	2	1	2	1	1
45	Altre malattie	33	904	33	10	22	34	31	12	5	23	18	14
46	Cause ignote	1	84	1	20	1	2	..
TOTALE GENERALE . . .		581	9 390	350	246	426	450	471	190	87	391	381	299

Ircondario, nei 17 principali capoluoghi di Distretto e nei 55 Comuni non capoluoghi classificati secondo 44 cause di morte più importanti.

Anno 1901.

Numero d'ordine	LARINO	CHIETI	LANCIANO	VASTO	TERAMO	PENNE	AVELLINO	ARIANO DI PUGLIA	SANT'ANGELO DEI LOMBARDI	BENEVENTO	CERRETO SANNITA	SAN BARTOLOMEO IN GALDO	CASERTA	GAETA	NOLA	PIEDIMONTE D'ALIFE	Numero d'ordine
1	12	40	17	41	41	21	20	38	9	25	1	3	5	4	15	2	1
2	1	7	5	10	10	3	6	3	3	6	3	3	1	..	2	..	2
3	11	62	30	27	24	27	28	33	15	20	13	7	23	5	8	19	3
4	1	..	5	5	13	2	1	8	2	2	..	2	2	1	..	1	4
5	21	69	57	39	101	25	99	49	16	96	5	75	139	14	50	15	5
6	3	1	1	1	2	1	6
7	..	4	5	..	3	..	3	4	..	3	9	2	4	..	7
8	1	15	5	4	12	4	13	5	2	7	2	4	40	2	13	4	8
9	1	1	..	1	5	2	7	1	..	4	..	1	3	1	2	2	9
10	1	64	28	2	..	3	..	10
11	7	18	1	15	12	2	..	17	13	..	3	..	11
12	1	12
13	2	1	2	..	6	3	..	1	..	2	1	..	3	1	13
14	4	7	1	13	11	6	4	3	..	3	7	3	17	2	7	..	14
15	5	1	..	1	5	1	..	2	..	15
16	..	2	..	1	1	1	8	..	2	..	16
17	2	1	1	1	2	2	..	1	1	17
18	19	4	2	16	3	6	2	3	2	14	3	2	1	18
19	..	1	..	3	5	10	2	1	3	1	19
20	..	11	1	4	2	1	1	9	..	13	7	1	1	1	20
21	2	4	1	..	1	..	21
22	1	1	22
23	1	2	1	23
24	21	49	31	39	19	9	24	70	21	90	13	36	52	5	13	4	24
25	3	2	7	..	9	3	3	9	1	8	..	1	6	2	2	4	25
26	29	37	31	24	16	3	24	21	2	47	6	1	46	11	28	9	26
27	4	21	16	23	23	6	47	20	5	56	2	11	70	8	14	12	27
28	3	1	2	..	3	3	2	..	4	1	1	1	28
29	7	34	14	19	29	9	15	5	3	9	2	2	27	2	7	7	29
30	3	32	10	20	15	4	22	26	1	8	2	2	12	6	11	2	30
31	21	51	33	15	36	13	60	28	7	41	26	10	72	13	21	22	31
32	1	8	1	4	4	1	6	1	1	4	1	..	4	2	2	..	32
33	5	29	28	16	47	11	30	14	10	25	8	6	39	13	8	7	33
34	5	15	3	..	17	2	14	8	1	5	4	4	19	1	4	2	34
35	..	1	..	2	1	..	2	1	1	..	1	35
36	..	39	32	8	12	8	6	4	1	9	2	1	55	1	7	10	36
37	..	2	1	..	1	1	..	1	..	37
38	4	1	38
39	1	1	3	1	1	1	39
40	40
41	3	15	3	8	10	1	5	5	2	21	..	2	11	..	5	3	41
42	3	4	8	4	3	3	3	9	4	5	1	..	7	2	3	6	42
43	..	1	2	4	3	..	2	4	..	2	5	2	43
44	1	3	..	1	1	..	1	1	..	2	1	..	1	1	44
45	18	44	25	21	49	22	36	46	6	33	9	19	49	15	18	17	45
46	..	5	..	1	3	3	1	1	46
TOTALE GENERALE . . .		204	632	384	395	540	197	584	433	116	594	114	762	118	268	156	

Segue TAV. V. — Morti nei 69 Comuni capoluoghi di Provincia, nei 137 Comuni capoluoghi di che al 31 dicembre 1881 avevano più di 15,000 abitanti.

Anno 1901.

Numero d'ordine	CAUSE DI MORTE	SORA	AVERSA	MADDALONI	S. MARIA CAPUA VETERE	NAPOLI	CASORIA	CASTELLAMARE DI STABIA	POZZUOLI	AFRAGOLA	TORRE ANNUNZIATA	TORRE DEL GRECO	SALERNO
1	Immaturità, debolezza congenita, atelectasia polmonare	18	10	37	5	268	8	15	25	5	30	20	74
2	Anemia, clorosi, leucemia	7	37	12	..	120	1	12	4	2	5	10	12
3	Marasmo senile	27	47	48	16	1 048	24	59	28	14	88	47	56
4	Gastrite	10	1	62	2	8	2	..	6	5	7
5	Diarrea infantile, gastro enterite.	51	119	99	74	1 394	64	149	41	137	160	187	161
6	Epatite, tiffite, proctite	9	2	3	..
7	Epatite, cirrosi	5	5	2	137	1	5	3	..	3	13	11
8	Malattie dei reni	13	18	9	10	410	5	24	10	8	14	14	9
9	Peritonite	6	1	..	4	82	..	2	1	3	..	6	17
10	Vaiuolo	10	1	25	897	13	130	101	28	126	170	43
11	Morbillo	1	3	3	2	23	1	1	1	3
12	Scarlattina	1	2	1	3
13	Risipola infettiva	1	24	..	2	1	1	4	3	5
14	Febbre tifoidea	6	9	4	24	122	2	4	4	..	5	6	30
15	Ipertosse	3	..	1	13	7	3	4	3
16	Difterite	13	..	3	1	5
17	Laringite crupale	3	1	48	..	8	1	1
18	Febbri da malaria o cachessia palustre	1	2	26	4	1	1	..	6
19	Influenza	1	1	1	55	2	3	4	5	6
20	Siflide	4	8	148	4	4	1	5	4	3	2
21	Tetano	1	5	..	1	..	2
22	Pustola maligna, carbonchio	1	1	..	1	10	1
23	Febbre puerperale	2	6	1
24	Bronchite acuta	24	50	15	35	1 172	28	67	21	158	116	57	75
25	Bronchite cronica	5	8	5	19	344	6	17	10	6	3	8	10
26	Polmonite crupale	12	21	34	17	663	8	67	78	149	53	43	44
27	Bronco-polmonite acuta	49	48	36	31	1 062	17	49	25	90	71	29	56
28	Malattie della pleura	2	5	2	60	..	1	2	5	5	2	7
29	Tubercolosi dissminata e polmonare	21	85	9	25	1 026	13	34	37	14	29	38	39
30	Altre forme tubercolari	3	17	11	15	458	11	22	12	8	16	27	35
31	Malattie del cuore	42	48	19	35	1 327	29	60	26	28	47	68	97
32	Malattie delle arterie	5	8	4	242	1	6	1	..	3	5	5
33	Apoplessia e congestione cerebrale	16	48	14	28	648	20	39	22	15	24	25	44
34	Meningite semplice cerebrale e spinale	4	19	11	14	446	7	24	10	28	29	22	17
35	Encefalite	1	..	1	11	..	1	..	1	1
36	Eclampsia infantile	19	25	18	23	511	14	15	5	12	23	33	19
37	Reumatismo articolare acuto	4	10	3	1
38	Pellagra
39	Diabete	4	1	1	47	2	10	..	1	..	1	2
40	Alcoolismo cronico	2	1	2	1	..
41	Tumori maligni	4	10	8	7	351	..	20	13	9	18	13	19
42	Morti violente } per cause accidentali	6	8	1	4	167	2	10	7	2	5	9	11
43	Morti violente } per suicidio	1	3	..	1	43	1	..	2
44	Morti violente } per omicidio e in conflitto colla forza pubblica	2	71	1	1	2	..	6
45	Altre malattie	23	60	30	29	1 158	23	53	28	17	36	43	65
46	Cause ignote	8	5	..	1	163	1	14	3	..	6
	TOTALE GENERALE	352	671	449	476	14 899	311	939	526	763	935	923	1 012

Circondario, nei 17 principali capoluoghi di Distretto e nei 55 Comuni non capoluoghi classificati secondo 44 cause di morte più importanti.

Anno 1901.

CAMPAGNA	SALA CONSILINA	VALLO DELLA LUCANIA	CAVA DEI TIRRENI	BARI DELLE PUGLIE	ALTAMURA	BARLETTA	ANDRIA	BISCEGLIE	BITONTO	CANOSA DI PUGLIA	CORATO	GIOIA DAL COLLE	GRAVINA IN PUGLIA	MOLFETTA	MONOPOLI	Numero d'ordine
10	1	4	16	100	15	49	38	20	30	32	40	25	32	31	11	1
6	2	3	9	26	..	11	17	8	12	22	9	5	3	4	16	2
9	16	10	33	136	28	28	56	16	57	36	55	42	31	77	53	3
3	13	2	15	12	4	3	8	7	6	1	22	2	1	47	1	4
69	12	12	120	329	146	186	257	190	169	69	308	122	138	168	85	5
..	1	..	1	1	..	2	6
4	2	1	3	6	7	10	11	2	3	3	5	1	10	1	2	7
3	7	..	10	52	10	16	19	11	9	3	22	13	3	13	14	8
..	7	8	1	3	8	4	4	3	2	2	1	9
..	2	8	1	3	8	4	4	3	1	10
..	1	5	..	1	1	..	2	6	..	9	2	11
..	1	1	1	..	24	2	6	12
..	1	4	1	8	..	4	3	13
1	3	1	4	3	15	1	1	6	6	5	3	56	2	13
3	1	2	11	72	14	123	4	20	10	19	11	8	7	8	4	14
..	2	5	2	1	..	1	5	11	1	1	..	15
..	1	2	..	1	10	..	2	1	5	2	16
..	1	5	2	..	1	..	2	1	..	17
..	2	5	2	1	..	1	5	11	1	1	..	18
..	2	29	4	54	34	23	8	29	7	4	25	13	14	19
..	6	2	2	19	10	..	3	8	3	1	12	..	1	20
..	1	11	2	5	..	1	..	1	1	5	1	21
..	1	1	1	1	1	1	..	3	..	1	22
..	1	..	2	..	2	1	..	2	23
..	1	3	1	1	24
..	3	25
26	6	4	62	116	54	106	106	62	77	82	118	85	49	89	86	26
14	2	..	16	41	..	14	30	4	22	4	14	4	9	14	11	27
8	2	5	44	70	79	107	91	74	45	74	39	24	41	93	16	28
8	3	13	21	74	14	36	45	17	18	26	28	13	25	27	14	29
2	1	..	1	4	..	3	13	1	2	6	3	5	..	1	5	30
4	5	6	11	60	30	35	66	34	24	24	23	21	5	25	17	31
6	1	4	9	73	27	24	84	11	46	10	35	12	5	33	7	32
26	17	5	45	115	36	47	64	26	58	40	38	40	24	35	24	33
5	7	9	3	6	2	1	8	2	2	..	3	2	8	34
4	8	5	30	50	23	27	45	29	29	18	41	23	20	30	20	35
1	5	..	25	40	24	30	11	18	7	19	11	6	5	18	5	36
..	1	1	..	1	1	1	1	37
..	11	97	8	31	177	5	27	10	19	24	16	6	4	38
..	39
..	1	1	..	4	1	..	2	..	1	2	1	1	1	40
..	41
2	2	2	4	31	10	13	14	7	19	8	12	10	7	11	16	42
2	5	7	10	31	7	9	7	4	14	10	17	16	11	12	10	43
..	3	1	..	3	3	1	2	1	44
1	1	..	1	2	3	5	7	1	..	2	4	2	2	2	2	45
..	13	13	38	78	53	61	125	71	41	39	45	27	23	41	42	46
1	1	6	10	..	2	1	..	7	1	47
268	143	106	579	1 715	624	1 086	1 377	707	769	644	941	560	511	877	501	

segue TAV. V. — Morti nei 69 Comuni capoluoghi di Provincia, nei 137 Comuni capoluoghi di che al 31 dicembre 1881 avevano più di 15,000 abitanti,

Anno 1901.

Numero d'ordine	CAUSE DI MORTE	Comuni											
		Ruvo di Puglia	Terlizzi	Trani	Foggia	Bovino	San Severo	Cerignola	Monte S. Angelo	San Marco in Lamis	Legge	Bruindisi	Gallipoli
1	Immaturità, debolezza congenita, atelectasia polmonare	17	28	48	91	11	51	30	32	20	20	5	14
2	Anemia, clorosi, leucemia	4	7	2	4	3	2	9	3	1	9	7	2
3	Marasmo senile	36	62	47	77	2	30	34	34	28	41	13	31
4	Gastrite	11	..	5	4	5	2	23	2	1	7
5	Diarrea infantile, gastro enterite.	107	141	182	334	55	136	318	217	75	71	86	35
6	Enterite, tifite, proctite	1	1	2	2	..
7	Epatite, cirrosi.	1	8	6	12	1	8	3	4	8	3	3	4
8	Malattie dei reni.	16	5	12	20	6	13	19	18	7	5	5	1
9	Peritonite	3	4	4	8	..	2	2	..	2	2	2	1
10	Vainolo	2
11	Morbillo	1	23	..	6	42	5	2	..
12	Scarlattina	8	..	1	2	29	..	1
13	Risipola infettiva.	1	1	..	6	..	3	1	3	1	4	2	..
14	Febbre tifoidea.	3	6	7	16	2	14	4	12	48	4	26	4
15	Ipertosse	5	1	4	5	5	2	32	..	3	..
16	Difterite	2	..	4	..	1	2	..	6	3	1	1
17	Laringite crupale.	3	1	..	3	..	1	4	6	6	1	2	..
18	Febbri da malaria e cachessia palustre	3	5	22	146	16	53	76	33	82	41	129	18
19	Influenza.	2	..	18	10	..	3	12	1	2	..
20	Sifilide	1	2	2	4	1	7	..	5	2	3	..	5
21	Tetano.	1
22	Pustola maligna, carbonchio	1
23	Febbre puerperale	1	3	1	1	1	1	1
24	Bronchite acuta	60	103	64	119	28	16	103	144	51	49	28	22
25	Bronchite cronica	12	9	14	18	4	20	17	4	5	13	15	1
26	Pneumonite crupale	26	35	57	157	28	113	138	27	55	34	100	19
27	Bronco-pneumonite acuta	25	21	51	82	11	61	55	25	10	33	18	8
28	Malattie della pleura	3	4	6	17	..	1	3	5	..	1
29	Tubercolosi disseminata e polmonare	33	36	32	65	7	48	38	14	21	45	45	14
30	Altre forme tubercolari	16	35	23	34	4	17	26	21	45	18	8	24
31	Malattie del cuore	40	27	63	75	17	52	41	40	23	38	36	23
32	Malattie delle arterie	7	9	8	8	..	2	14	2	1	2	..	2
33	Apoplessia e congestione cerebrale.	19	38	20	50	6	40	42	19	13	25	18	11
34	Meningite semplice cerebrale e spinale	18	8	13	31	1	12	7	14	21	16	45	3
35	Encefalite	1	3	1	2	1	2
36	Eclampsia infantile	16	65	9	152	4	23	33	7	10	15	2	14
37	Reumatismo articolare acuto.	4	2	1	..	1
38	Pellagra
39	Diabete	1	1	..	1	1	1	1	..
40	Alcolismo cronico
41	Tumori maligni	9	5	11	16	..	5	8	5	..	16	9	13
42	Morti violente per cause accidentali	12	4	8	5	3	14	10	10	8	3	10	2
43	per suicidio	3	..	1	2	2	1	1
44	per omicidio e in conflitto colla forza pubblica	1	..	1	2	..	6	3	2	2	..	1	1
45	Altre malattie	77	43	39	61	13	37	65	64	43	41	36	21
46	Cause ignote	1	1	20	85	..	1	43	3	2	..
	TOTALE GENERALI	589	719	806	1 757	233	812	1 222	808	642	585	667	297

Circondario, nei 17 principali capoluoghi di Distretto e nei 55 Comuni non capoluoghi classificati secondo 44 cause di morte più importanti.

Anno 1901.

Numero d'ordine	Comuni																
	Taranto	Francavilla Fontana	Martina Franca	Ostuni	Potenza	Lagonegro	Matera	Melfi	Avigliano	Catanzaro	Cotrone	Monteleone di Calabria	Nicastro	Cosenza	Castrovillari	Paola	
1	93	28	21	26	19	5	13	23	60	40	16	12	15	12	11	3	
2	17	15	33	23	2	..	13	4	7	9	6	7	3	3	4	4	
3	56	47	25	47	12	7	18	15	14	57	11	34	22	32	12	19	
4	18	4	..	4	2	..	4	1	9	6	11	3	3	4	
5	270	105	91	91	50	5	136	80	68	101	54	88	74	46	45	49	
6	2	..	1	1	2	4	1	6	
7	19	10	4	3	3	..	2	4	1	7	3	2	6	2	2	7	
8	24	11	22	11	4	6	9	10	5	8	4	14	5	4	4	8	
9	6	..	3	1	2	2	1	4	2	2	7	..	2	4	..	9	
10	2	1	10	
11	13	24	21	14	..	8	..	2	13	6	11	
12	2	..	3	1	12	
13	5	1	2	2	1	1	6	2	..	2	2	1	3	1	..	13	
14	16	41	4	18	4	1	2	9	1	24	9	7	..	6	1	14	
15	7	1	4	8	..	2	15	
16	3	..	1	3	1	..	5	..	1	1	1	..	16	
17	1	..	2	2	2	..	2	1	1	..	17	
18	84	14	2	10	15	..	94	16	11	66	32	19	17	12	6	18	
19	24	2	..	2	2	..	15	2	..	4	..	6	3	4	2	19	
20	7	1	2	1	3	3	..	22	7	6	6	8	..	20	
21	1	1	..	1	..	21	
22	1	2	1	..	1	22	
23	1	..	1	..	2	3	23	
24	141	87	44	79	21	3	32	34	21	53	14	21	54	24	20	24	
25	10	10	8	10	5	2	16	7	3	14	..	1	5	7	1	25	
26	71	16	33	20	25	12	49	30	13	51	26	24	21	23	6	26	
27	76	19	38	18	18	4	36	7	19	34	31	11	17	37	8	27	
28	4	1	3	2	1	1	1	1	3	3	2	2	..	2	..	28	
29	100	39	15	14	3	1	3	12	6	34	12	15	9	38	6	29	
30	48	38	6	10	4	3	8	9	7	20	9	8	10	19	2	30	
31	63	33	23	22	30	14	27	16	31	62	14	22	41	31	6	31	
32	8	3	3	4	14	..	1	3	1	10	4	2	4	4	2	32	
33	30	15	32	27	9	6	10	12	16	27	10	13	11	22	9	33	
34	71	10	21	21	7	1	5	3	4	12	8	..	5	5	1	34	
35	3	2	..	2	3	..	35	
36	40	2	8	13	8	12	3	14	12	77	14	8	14	9	5	36	
37	1	..	2	2	37	
38	2	..	3	38	
39	3	1	..	39	
40	1	40	
41	25	5	13	13	5	1	8	4	3	19	2	3	5	17	4	41	
42	15	5	3	8	5	2	6	6	7	13	3	9	1	5	2	42	
43	7	1	2	..	1	43	
44	1	1	1	1	..	3	3	3	..	44	
45	98	27	68	41	25	10	39	17	35	76	15	23	37	34	17	45	
46															

Segue TAV. V. — Morti nei 69 Comuni capoluoghi di Provincia, nei 137 Comuni capoluoghi di che al 31 dicembre 1881 avevano più di 15,000 abitanti,

Anno 1901.

Numero d'ordine	CAUSE DI MORTE	ROSSANO	REGGIO DI CALABRIA	GERACE	PALMI	CALTANISSETTA	PIAZZA ARMERINA	TERRANOVA DI SICILIA	CASTROGIOVANNI	SAN CATALDO	CATANIA	ACIRALE	CALTAGIRONE
1	Immaturità, debolezza congenita, atelectasia polmonare	9	46	57	20	56	12	25	51	20	135	28	24
2	Anemia, clorosi, leucemia	5	22	5	5	10	8	5	5	5	75	9	18
3	Marasmo senile	14	93	17	29	77	44	15	46	60	158	85	45
4	Gastrite	5	8	11	2	5	15	6	15	6	57	46	32
5	Diarrea infantile, gastro enterite.	56	197	43	54	201	115	152	106	197	723	120	237
6	Enterite, tifite, proctite	1	4	1	4	1	3
7	Epatite, cirrosi	1	6	2	3	4	5	8	3	3	39	4	5
8	Malattie dei reni	11	19	1	4	11	20	18	12	3	82	30	16
9	Peritonite	2	4	..	1	4	3	5	5	4	22	2	6
10	Vaiuolo	1	32	1
11	Morbillo	2	1	..	1	7	13	18
12	Scarlattina	1	9	..	1	8
13	Risipola infettiva	2	1	..	1	3	..	12	3	1	3	..	1
14	Febbre tifoidea	3	42	9	3	11	29	10	24	24	63	10	7
15	Ipertosso	10	10	2	..	12	31	2	27	..	10	..	1
16	Difterite	1	1	..	1	1	..	1	30
17	Laringite crupale	1	..	3	1	4	2	2	3
18	Febbri da malaria e cachessia palustre	17	15	13	10	18	7	24	16	27	20	3	107
19	Influenza	34	9	1	7	..	1	2	5	7
20	Sifilide	21	3	1	3	1	2	28	..	4
21	Tetano	1	2	..	1	..	1	3
22	Pustola maligna, carbonchio	2	1
23	Febbre puerperale	1	1	..	1	..	1	3	..	1
24	Bronchite acuta	61	126	27	14	168	110	98	77	72	279	50	137
25	Bronchite cronica	9	9	3	2	16	6	2	4	4	37	10	11
26	Polmonite crupale	13	53	27	19	39	12	41	29	8	170	33	56
27	Bronco-polmonite acuta	13	26	7	5	27	11	13	22	4	94	18	17
28	Malattie della pleura	1	3	1	..	4	1	8	1	1	22	4	2
29	Tubercolosi disseminata e polmonare	2	64	11	14	38	41	11	11	13	179	31	29
30	Altre forme tubercolari	21	6	5	13	10	6	16	4	37	8	5
31	Malattie del cuore	28	53	19	47	60	37	17	25	24	208	33	32
32	Malattie delle arterie	3	12	5	2	4	5	1	1	1	20	5	2
33	Apoplessia e congestione cerebrale.	19	30	1	8	43	28	17	20	21	143	30	41
34	Meningite semplice cerebrale e spinale	6	14	4	2	8	4	41	5	9	49	9	6
35	Encefalite	2	1	..	3	1	1	..
36	Eclampsia infantile	1	19	13	14	10	7	3	9	9	39	12	8
37	Reumatismo articolare acuto	2	2	1	..	1	..	1	3	1	2
38	Pellagra
39	Diabete	4	1	..	1	1	1	9	1	..
40	Alcolismo cronico
41	Tumori maligni	6	28	4	3	16	4	7	9	2	95	21	11
42	Morti violente } per cause accidentali	5	16	4	6	25	15	7	12	6	48	12	12
43	Morti violente } per suicidio	3	1	1	..	10	2	2
44	Morti violente } per omicidio e in conflitto colla forza pubblica	2	2	..	3	1	1	3	2	..	14	5	2
45	Altre malattie	16	100	36	17	46	35	37	37	28	257	37	78
46	Cause ignote	1	1	1	1	..	9	2	3
	TOTALE GENERALE	362	1 086	346	310	949	622	607	598	573	3 210	706	971

Circondario, nei 17 principali capoluoghi di Distretto e nei 55 Comuni non capoluoghi classificati secondo 44 cause di morte più importanti.

Anno 1901.

Numero d'ordine	NICOSIA	ADERNÒ	BRONTE	GIARRE	LEONFORTE	PATERNÒ	GIRGENTI	BIVONA	SCIACCA	CANICATTI	FAVARA	LICATA	MESSINA	CASTROREALE	MISTRETTA	PATTI	Numero d'ordine
1	28	10	15	14	39	6	61	1	33	29	29	44	239	4	36	5	1
2	6	5	1	3	3	4	22	1	9	10	25	24	36	1	3	2	2
3	40	10	17	21	11	3	42	..	43	40	25	51	254	39	45	17	3
4	6	1	4	7	120	10	10	6	10	1	..	7	28	13	12	1	4
5	57	238	166	64	107	196	106	32	98	246	149	153	349	13	46	26	5
6	1	1	..	1	1	..	2	1	6
7	3	4	1	..	1	7	3	..	3	5	4	3	15	1	1	1	7
8	7	17	14	15	4	4	14	1	4	15	6	5	49	..	5	4	8
9	7	1	5	4	..	3	3	6	..	2	21	1	2	1	9
10	..	2	35	..	1	..	10
11	1	1	3	11
12	1	5	..	3	..	12
13	3	5	1	1	1	1	3	1	3	9	1	13
14	9	..	5	6	7	9	9	2	28	14	28	46	57	..	11	2	14
15	4	..	2	..	6	2	6	15
16	1	1	6	..	6	1	..	6	16
17	1	7	2	..	3	5	..	1	1	17
18	12	21	16	3	15	20	30	5	20	9	12	20	6	1	12	26	18
19	1	..	4	..	2	..	11	12	5	21	2	13	5	2	19
20	2	3	4	..	3	2	3	..	2	3	5	8	80	..	1	..	20
21	..	1	1	1	21
22	1	1	3	2	22
23	1	..	3	..	1	8	23
24	12	98	18	29	21	106	55	4	28	53	97	26	253	19	23	39	24
25	5	2	8	4	1	5	8	1	2	5	7	2	20	..	1	4	25
26	21	14	48	22	43	57	48	6	14	28	16	12	140	26	26	9	26
27	4	19	10	4	4	8	10	1	1	36	8	6	78	4	17	3	27
28	..	1	8	1	1	8	3	1	1	1	12	3	..	5	28
29	12	6	15	3	17	7	30	1	24	22	21	36	259	5	10	10	29
30	2	5	12	2	6	6	8	3	6	8	6	3	47	..	4	1	30
31	42	19	26	25	9	26	19	5	22	33	21	17	215	8	32	21	31
32	4	2	1	2	5	..	3	2	2	..	19	..	1	1	32
33	8	14	13	22	6	12	20	3	17	29	18	12	126	5	6	10	33
34	5	4	4	3	4	4	13	2	6	11	3	22	68	1	11	2	34
35	..	1	2	1	6	2	2	35
36	2	6	2	2	1	6	8	..	2	4	25	3	185	32	2	5	36
37	1	..	1	3	..	1	1	37
38	38
39	4	3	1	2	..	2	2	..	1	4	39
40	2	40
41	6	5	4	12	7	7	16	..	3	10	5	10	81	1	3	2	41
42	12	3	7	3	5	6	8	1	2	4	9	8	44	3	4	1	42
43	1	1	1	1	1	..	1	1	2	..	6	43
44	2	3	3	..	1	1	2	3	7	..	5	..	2	1	44
45	18	30	32	24	46	86	53	5	24	29	20	19	242	8	26	5	45
46	49	12	..	1	..	1	2	5	..	1	..	46
	341	551	468	348	510	614	631	102	427	697	562	570	3029	189	349	211	

Segue Tav. V. — Morti nei 69 Comuni capoluoghi di Provincia, nei 137 Comuni capoluoghi di che al 31 dicembre 1881 avevano più di 15,000 abitanti,

Anno 1901.

Numero d'ordine	CAUSE DI MORTE	PALERMO	CEPALÙ	CORLEONE	TERMINI IMERSESE	PARTINICO	SIRACUSA	MODICA	NOTO	COMISO	RAGUSA	VITTORIA	TRAPANI
1	Immaturità, debolezza congenita, atelectasia polmonare	345	13	33	9	38	35	69	28	58	44	76	36
2	Anemia, clorosi, leucemia	97	2	8	9	4	5	22	11	22	2	11	5
3	Marasmo senile	681	31	45	30	45	51	36	44	41	38	32	65
4	Gastrite	65	..	13	12	8	3	25	1	16	16	20	11
5	Diarrea infantile, gastro enterite.	1 020	19	45	38	147	105	240	113	82	216	184	155
6	Enterite, tiffite, proctite	1	1	..
7	Epatite, cirrosi	37	..	5	5	2	7	12	11	3	7	7	11
8	Malattie dei reni	124	6	2	10	9	27	12	10	4	3	15	23
9	Peritonite	45	..	3	..	4	9	3	1	1	4	2	8
10	Valuolo	2	33	..	1
11	Morbillo	13	..	1	..	19	..	39	10	4	11	28	..
12	Scarlattina	2	2	39	44	2	..
13	Risipola infettiva	18	..	1	2	6	..	4	3	4	3	4	4
14	Febbre tifoidea	84	6	6	7	44	24	27	8	5	17	9	47
15	Ipertosse	44	..	6	1	19	2	..	2	1	11	..	1
16	Difterite	15	2	..	2	6	..	1	9	3	..
17	Laringite crupale	10	2	1	2	1	1
18	Febbri da malaria e cachessia palustre	16	3	19	9	45	28	46	55	19	27	53	127
19	Influenza	2	10	5	3	9	2	5	1
20	Siflide	22	3	1	3	..	1	7	6
21	Tetano	7
22	Pustola maligna, carbonchio	8	1	1	..	2	1	..	2
23	Febbre puerperale	11	..	1	..	1	4	1	3
24	Bronchite acuta	512	17	61	30	44	55	119	24	51	9	60	57
25	Bronchite cronica	84	2	8	10	4	5	10	3	4	1	5	11
26	Polmonite crupale	385	9	20	24	51	31	62	68	42	49	79	85
27	Bronco-polmonite acuta	124	2	12	14	11	22	12	16	6	8	29	25
28	Malattie della pleura	40	2	12	1	4	3	1	2	2	1	2	1
29	Tubercolosi disseminata e polmonare	474	7	7	18	22	40	12	17	27	33	36	44
30	Altre forme tubercolari	102	2	4	8	2	24	7	6	5	4	4	15
31	Malattie del cuore	376	7	18	21	31	43	29	22	14	47	25	51
32	Malattie delle arterie	42	2	2	3	1	2	1	1	..	2	2	10
33	Apoplezia e congestione cerebrale.	277	12	11	15	20	25	38	21	11	31	36	58
34	Meningite semplice cerebrale e spinale	274	3	1	3	6	15	5	10	8	2	25	41
35	Encefalite	5	1	3
36	Eclampsia infantile	58	1	1	1	1	4	9	1	6	13	20	8
37	Reumatismo articolare acuto	5	..	1	1	..	1	..	2
38	Pellagra
39	Diabete	21	1	..	3	..	4	2	..	1	1	..	2
40	Alcoolismo cronico	3
41	Tumori maligni	129	2	4	14	6	20	8	14	9	7	12	12
42	Morti violente per cause accidentali	64	1	5	6	8	7	9	5	4	4	7	8
43	per suicidio	5	2	..	2	1	3	2	2
44	per omicidio e in confitte colla forza pubblica	11	..	8	1	11	2	1	1	4	9
45	Altre malattie	424	13	22	33	40	50	112	39	25	142	66	63
46	Cause ignote	80	16	1	3	101
	TOTALE GENERALE	6 183	165	385	345	655	682	1 029	5	586	849	875	1 014

Circondario, nei 17 principali capoluoghi di Distretto e nei 55 Comuni non capoluoghi classificati secondo 44 cause di morte più importanti.

Anno 1901.

ALCAMO	MAZZARA DEL VALLO	CASTELVETRANO	MARSALA	MONTE SAN GIULIANO	CAGLIARI	IGLESIAS	LANUSEI	ORISTANO	SASSARI	ALGHERO	NUORO	OZIERI	TEMPIO PAUSANIA	TOTALE dei 69 Comuni capoluoghi di provincia	TOTALE dei 137 Comuni capoluoghi di circondario	TOTALE dei 17 Comuni capoluoghi di distretto e dei 55 Comuni non capoluoghi	Numero d'ordine
72	5	20	99	26	76	27	2	14	44	19	..	20	4	7 170	3 472	2 652	1
1	3	12	4	..	32	4	1	5	7	1	2	2	5	1 533	631	540	2
69	16	42	37	30	49	8	5	11	31	15	4	11	14	7 077	3 143	2 436	3
2	..	4	21	6	25	7	5	..	5	3	8	3	1	1 083	609	547	4
200	119	180	143	125	194	54	11	11	160	33	18	21	22	13 340	7 144	7 864	5
..	1	..	3	1	1	..	1	1	276	98	274	6
2	3	2	10	4	13	3	..	1	8	4	1	3	4	1 055	439	274	7
11	13	14	33	5	14	9	25	3	1	2 966	921	683	8
5	1	11	12	2	2	3	..	1	6	4	2	3	1	1 106	371	232	9
3	1	..	3	..	13	1 133	333	407	10
..	582	412	275	11
..	83	71	101	12
1	2	1	1	413	201	168	13
72	2	10	33	3	8	3	5	1	2	2 097	991	824	14
20	1	..	1	..	9	5	24	12	..	671	414	368	15
7	..	1	3	..	4	1	..	1	1	..	661	211	108	16
1	4	1	1	290	142	91	17
32	31	40	144	33	50	58	5	24	14	32	5	11	7	976	1 302	968	18
2	..	9	2	..	5	2	..	2	4	..	1	10	..	364	306	237	19
..	1	5	1	1	4	1	..	1	4	968	187	105	20
..	136	43	34	21
..	44	28	19	22
1	2	2	1	..	1	..	159	62	44	23
208	24	54	102	28	56	34	1	7	54	5	8	1	14	7 487	4 061	3 975	24
6	2	1	3	1	14	11	..	2	13	2	2	2	1	1 640	647	492	25
44	50	70	45	41	45	61	11	17	66	43	5	20	10	7 660	3 412	2 535	26
36	2	14	103	18	19	25	3	1	68	1	9	6	3	6 981	2 066	1 704	27
2	3	..	1	1	5	1	..	14	6	1	1	..	1	746	224	167	28
17	12	29	72	5	115	26	..	12	95	13	13	14	10	10 589	3 069	1 903	29
8	9	5	28	4	42	9	..	1	46	8	5	4	4	3 451	1 222	1 126	30
28	20	36	46	11	61	13	4	11	41	6	3	6	5	10 756	4 121	2 532	31
..	2	6	6	1	8	3	..	1	7	1	..	1	..	2 301	482	385	32
33	24	30	58	41	52	15	1	2	22	6	9	6	5	6 728	2 547	1 765	33
8	11	17	28	6	19	9	..	2	37	5	5	7	2	3 046	1 028	836	34
2	..	3	1	..	1	..	1	..	3	285	74	43	35
2	2	6	4	2	5	13	1	6	..	1	4	2 595	997	1 075	36
..	1	..	1	1	1	..	144	60	37	37
..	706	178	157	38
..	2	2	332	98	63	39
..	1	..	127	35	16	40
4	10	6	27	5	23	4	..	2	13	7	5	1	1	4 850	1 359	807	

TAV. VI. — Bambini illegittimi ed esposti morti nel Regno in età non superiore a 5 anni, classificati per sesso e cause di morte.

Anno 1901.

Anno 1901.

CAUSE DI MORTE	Sotto 1 mese		1-11 mesi		1 anno		2 anni		3 anni		4 anni	
	Maschi	Femmine	Maschi	Femmine	Maschi	Femmine	Maschi	Femmine	Maschi	Femmine	Maschi	Femmine
	Malattie fetali e vizi congeniti	48	53	12	15	1	2	..	2
Immaturità, debolezza congenita, atelectasia polmonaro. . .	1 817	1 665	426	481
Anemia, clorosi, leucemia.	58	73	59	82	21	23	1	8	..	5
Gastrite	102	80	109	123	18	23	10	11	4	5	1	..
Diarrea infantile, gastro enterite, colera indigeno.	387	356	1 282	1 257	566	564	149	165	50	52	26	25
Enterite, tiffite, ulcera intestinale.	1	1	..
Epatite	5	3	2	2	1	2	1	1	..	1
Malattie dei reni	10	5	19	18	24	23	21	23	10	14	5	8
Peritonite	4	12	10	2	6	2	2	..	1	..	2
Vaiuolo	6	4	15	28	10	6	3	7	6	7	7	1
Morbillo	1	1	25	29	46	35	22	15	13	15	6	6
Scarlattina	5	3	2	4	1	2	2	5	1	2
Risipola infettiva	18	8	15	16	1	3
Febbre tifoidea	1	17	6	9	10	6	5	4	6	3	5
Ipertosse	1	2	58	84	37	53	18	23	8	9	2	2
Difterite	2	5	9	7	3	10	5	9	4	10
Laringite crupale	1	..	3	1	3	6	6	9	3	3	1	1
Febbri da malaria o cachessia palustre.	4	5	54	36	40	38	14	24	9	12	13	9
Influenza	3	4	18	10	13	6	..	5	1	1	1	..
Siflide	138	135	160	244	13	18	3	4	..	1
Tetano traumatico, reumatico, trisma dei neonati.	1	3	..	1	1
Pustola maligna, carbonchio.	1	1
Bronchite acuta	176	164	525	504	233	249	79	94	28	43	12	17
Bronchite cronica.	1	1	1
Polmonite crupale	31	20	69	57	35	43	20	21	10	11	6	2
Bronco-polmonite acuta	27	17	155	134	85	88	31	37	15	2	5	8
Malattie della pleura	1	1	..	1	1	..	2
Tubercolosi disseminata e polmonare.	5	15	14	20	19	9	12	10	8	4	2
Altre forme tubercolari.	4	8	87	91	65	72	24	30	7	17	7	14
Malattie del cuore.	5	2	5	11	4	3	2	2	..	1	..	1
Malattie delle arterie	3	3	1	1	1	1
Apoplessia e congestione cerebrale	1	2	4	1	..	1	..	2	1	..
Meningite semplice cerebrale e spinale	7	12	62	55	29	29	12	19	13	8	4	7
Encefalite	1	1	2	2	1	1
Eclampsia infantile	157	158	248	195	62	53	21	26	8	6	6	5
Tumori maligni.	2	1
Morti violente	2	5	8	6	6	16	9	17	10	15	7	14
{ per cause accidentali	2	5	8	6	6	16	9	17	10	15	7	14
{ per infanticidio	1	3	..	1	1
Altre malattie.	328	314	202	212	107	103	57	44	29	18	9	14
Cause ignote	55	56	19	47	18	23	8	6	4	5
TOTALE	3 316	3 044	3 730	3 785	1 523	1 612	564	662	259	294	136	165

TAV. VII. — Morti violente accidentali classificate per sesso e per età e secondo la cause che le produssero.

Anno 1901.

Anno 1901.

CAUSE delle morti accidentali	Complesso			Sotto 1 anno		1-4 anni		5-14 anni		15-29 anni		30-39 anni		40-49 anni		50-59 anni		60-69 anni		Di 70 anni e più		Età ignota	
	Totale	Maschi	Femmine	Maschi	Femmine	Maschi	Femmine	Maschi	Femmine	Maschi	Femmine	Maschi	Femmine	Maschi	Femmine	Maschi	Femmine	Maschi	Femmine	Maschi	Femmine	Maschi	Femmine
	Per ubbriachezza	22	20	2	5	..	2	2	4	..	4	..	3	..	2
Per annegamento	1 796	1 262	534	6	5	304	222	249	98	266	56	72	30	91	20	96	31	85	36	88	33	5	3
Per freddo	133	95	38	1	7	2	..	4	2	13	4	5	3	12	3	16	6	20	2	20	11	2	..
Per insolazione	92	60	32	2	3	7	2	12	6	7	7	3	2	4	2	6	2	12	5	7	3
Per fulminazione	275	198	77	..	3	1	..	34	15	59	12	38	11	27	15	18	8	17	7	4	6
Per caduta	2 819	2 058	761	12	8	81	54	201	57	308	46	200	29	227	52	303	89	331	130	387	296	8	..
Per lesioni riportate da epilettici .	3	3	2	..	1
Per esplosione di polvere o dinamite, per scoppio d'arma da fuoco o di mine	186	167	19	5	4	20	6	70	3	24	3	19	1	19	1	6	..	3	1	1	..
Per ferite da taglio	16	11	5	..	1	..	1	2	1	2	1	2	..	1	2	1	2
Per lesioni da macchine agrarie ed industriali	9	7	2	4	..	3	2
Per schiacciamento sotto carri, vetture, alberi, ecc.	452	373	79	19	20	42	20	107	8	67	9	52	8	40	2	26	7	18	4	2	1
Per schiacciamento (frane, valanghe, miniere)	43	36	7	4	2	13	2	9	..	5	1	3	2	2
Per violenze di animali	43	37	6	1	3	2	3	7	..	5	..	1	..	6	..	7	..	6	..	2
Per ustione	2 755	1 104	1 651	42	54	737	762	103	374	60	71	29	26	20	33	31	43	33	75	48	212	1	1
Per soffocamento	202	122	80	52	33	27	24	15	12	5	2	3	1	4	3	8	2	3	3	5
Per asfissia	265	191	74	25	13	27	18	15	8	33	10	24	4	22	7	19	3	14	3	12	8
Per morsi di vipera o di altri animali velenosi	29	17	12	1	..	2	..	5	4	4	2	1	4	..	1	1	..	2	..	1	1
Per avvelenamenti acuti	211	124	87	2	1	20	5	30	14	18	34	10	10	13	5	18	8	10	6	3	4
Per cause diverse o non determinate	1 420	1 123	297	21	6	26	39	160	23	169	18	138	17	136	21	153	37	138	54	182	80	..	2
TOTALE	10 771	7 008	3 763	165	137	1 260	1 154	907	642	1 147	278	638	151	643	172	744	234	711	329	724	659	19	7

TAV. VIII. — Morti violente accidentali classificate

Anno 1901.

MESI	COMPLESSO			PER UBBRIACHEZZA		PER ANNEGAMENTO		PER FREDDO		PER INSOLAZIONE		PER FULMINAZIONE		PER CADUTA		PER LESIONI riportate da epilettici		PER ESPLOSIONE di polvere o dinamite, per scoppio di armi da fuoco o di mine	
	Totale	M.	F.	M.	F.	M.	F.	M.	F.	M.	F.	M.	F.	M.	F.	M.	F.	M.	F.
	Gennaio	1 025	570	455	8	..	47	21	25	13	202	56	12
Febbraio	878	476	402	2	..	35	7	54	13	3	121	41	1	..	11	..
Marzo	818	503	315	3	..	88	34	7	2	1	..	143	55	7	2
Aprile	717	430	287	1	..	85	43	3	1	4	2	158	48	13	2
Maggio	830	570	260	1	..	141	58	25	6	155	59	8	..
Giugno	958	671	287	1	..	166	84	17	9	38	13	211	71	17	1
Luglio	1 038	743	295	..	2	197	78	29	15	44	13	185	80	22	2
Agosto	1 027	760	267	2	..	156	65	11	7	45	17	226	70	24	4
Settembre	860	600	260	106	51	3	1	38	14	171	71	14	2
Ottobre	892	595	297	1	..	108	43	..	2	3	7	170	80	17	1
Novembre	896	553	343	1	..	77	39	1	2	2	2	166	67	11	3
Dicembre	882	507	375	56	21	5	5	3	..	150	63	2	..	11	1
ANNO	10 771	7 008	3 763	20	2	1 262	534	95	38	60	32	198	77	2 058	761	3	..	167	19

per mesi e secondo le cause che le produssero.

Anno 1901.

PER FERITE DA TAGLIO	PER LESIONI da macchine agrarie ed industriali	PER SCHIACCIA-MENTO sotto carri, alberi, ecc.		PER SCHIACCIA-MENTO (frane, valanghe, miniere)		PER VIOLENZE di animali		PER USTIONE		PER SOFFOCAMENTO		PER ASFISSIA		PER MORSI DI VIPERA o di altri animali velenosi		PER AVVELENA-MENTI ACUTI		PER CAUSE DIVERSE o NON DETERMI-NATE			
		M.	F.	M.	F.	M.	F.	M.	F.	M.	F.	M.	F.	M.	F.	M.	F.	M.	F.		
		M.	F.	M.	F.	M.	F.	M.	F.	M.	F.	M.	F.	M.	F.	M.	F.	M.	F.	M.	F.
1	24	4	3	1	2	..	151	324	7	5	24	14	2	..	4	5	58	11
1	1	25	2	9	2	..	1	140	300	10	6	15	7	3	4	53	15
1	..	1	..	20	6	7	..	1	..	119	169	9	10	12	10	10	11	74	16
..	1	1	..	24	3	3	1	65	122	6	3	14	6	..	2	12	6	71	17
1	..	1	..	43	12	1	1	4	1	63	83	9	8	21	6	2	2	14	7	81	23
..	..	1	..	32	4	3	1	4	..	56	56	12	7	14	3	4	2	8	9	92	27
2	1	1	1	29	7	2	..	5	1	76	48	9	14	11	6	3	3	10	2	118	27
1	1	38	6	2	..	6	..	51	47	16	8	13	3	4	2	14	3	151	34
..	1	1	..	28	11	..	1	5	1	61	65	7	7	21	5	1	..	14	14	130	16
1	49	12	1	..	2	1	82	84	9	3	18	6	18	14	116	44
1	35	7	5	..	116	174	14	4	16	2	1	..	8	8	99	25
2	..	1	1	28	5	5	1	3	..	124	179	14	5	14	6	..	1	9	4	80	38
11	6	7	2	373	79	36	7	37	6	1 104	1 651	122	80	191	74	17	12	124	87	1 123	297

TAV. IX. — Maschi morti per causa violenta accidentale in età da 15 anni

Anno 1901.

PROFESSIONI	TOTALE delle morti violente accidentali	PER UBBRIACHEZZA	PER ANNEGAMENTO	PER FREDDO	PER INSOLAZIONE	PER FULMINAZIONE	PER CADUTA	PER LESIONI riportate da epilettici
Agricoltori, giardinieri, boscaioli.	1 944	4	280	41	23	110	753	2
Braccianti, cantonieri, selclatori, spazzini, becchini, lustrascarpe, lampionari.	487	..	66	10	2	10	187	..
Proprietari, benestanti	177	1	16	4	2	6	82	1
Operai in genere, fuochisti, fornaciai, cartai, ecc.	202	1	18	2	1	2	69	..
Negozianti, industriali, droghieri, albergatori, spedizionieri, commercianti, ecc.	119	1	24	2	3	8	44	..
Impiegati pubblici e privati.	79	..	17	2	1	1	25	..
Calzolai, sellai	93	1	28	4	..	1	28	..
Falegnami, ebanisti, carrai, legnaiuoli, carpentieri, ecc.	99	2	20	1	1	..	38	..
Muratori, imbianchini	217	1	15	1	121	..
Fabbrì, maniscalchi, calderai, meccanici, stagnini, armaiuoli, fonditori, coltellinai	99	1	17	2	2	4	39	..
Cocchieri, carrettieri	166	..	15	3	..	2	57	..
Servi, uscieri, portieri, infermieri	50	..	10	..	2	1	25	..
Sacerdoti, monaci, laici, chierici.	23	..	4	3	9	..
Pastori, mandriani	53	..	8	13	18	..
Sarti.	22	1	3	1	..	1	10	..
Mugnai, panettieri, pastai, fornai	63	..	21	16	..
Marinari, barcaiuoli, pescatori	47	..	28	15	..
Facchini, brentatori, lavandai, spaccalegna, stallieri	62	..	10	23	..
Caffettieri, liquoristi, bettolieri, trattori, vinai.	29	..	8	7	..
Fruttivendoli, erbivendoli, pescivendoli, merciai ambulanti.	24	..	5	1	9	..
Militari e pensionati militari	53	..	19	13	..
Filatori, tessitori, cardatori	31	..	10	13	..
Macellai, pizzicagnoli, salsamentari	19	2	3	8	..
Studenti	28	..	9	5	..
Guardie carcerarie, doganali, daziarie, civiche, campestri, ecc.	36	..	7	2	14	..
Barbieri.	9	..	2	3	..
Minatori, cavatori, solfatori, marmisti.	147	..	3	..	1	..	33	..
Avvocati, procuratori, notai, magistrati	3	3	..
Commessi di studio e di negozio, garzoni.	16	..	2	10	..
Medici, veterinari, flebotomi.	8	4	..
Maestri e professori	7	..	1	1	1	..
Camerieri di caffè, d'albergo, ecc.	13	1	3	1	2	..
Tipografi, litografi.	4	..	1	1	..
Altre professioni e professioni ignote	247	4	30	11	1	5	79	..
TOTALE	4 676	20	703	88	39	163	1 764	3

in su classificati secondo la condizione o professione e la causa della morte.

Anno 1901.

PER ESPLOSIONE di polvere o dinamite, per scoppio d'armi da fuoco o di mine	PER FERITE da taglio	PER LESIONI da macchine agrarie ed industriali	PER SCHIACCIAMENTO sotto carri, alberi, ecc.	PER SCHIACCIAMENTO (frane, valanghe, miniere)	PER VIOLENZE di animali	PER USTIONE	PER SOFFOCAMENTO	PER ANFISSIA	PER MORSI DI VIPERA o di altri animali velenosi	PER AVVELENAMENTI ACUTI	PER CAUSE DIVERSE o NON DETERMINATE
58	2	..	77	5	18	85	11	48	5	20	402
7	2	..	57	2	5	29	2	16	..	4	88
9	3	1	..	7	1	3	..	7	34
8	..	1	36	1	..	34	4	5	..	2	18
3	1	..	5	..	2	5	1	6	..	5	14
..	11	8	2	1	..	2	14
6	2	4	..	1	1	1	16
3	2	..	15	6	2	9
8	8	1	..	3	1	1	57
3	6	2	1	3	..	2	17
1	..	1	32	1	..	3	1	50
..	1	1	3	..	2	..	2	3
1	1	..	1	4
3	1	2	..	1	7
1	1	..	1	3
2	7	1	3	..	1	12
2	2
1	7	1	1	2	..	1	16
2	3	1	..	1	..	1	6
..	2	2	2	3
7	1	..	1	1	1	10
2	2	2	..	1	1
2	1	3
2	1	2	..	4	5
2	3	1	7
..	1	1	..	1	1
8	25	18	..	10	1	15	..	4	29
..	1	1	..	1	..	1	..
1	1	2
..	1	1	2
..	..	1	1	3
..	1	1
..	1	..	5	13	2	9	3	5	79
142	9	3	312	32	27	222	28	124	9	72	916

TAV. XI. — Suicidi classificati per mesi e secondo i mezzi di uccisione.

Anno 1901.

Anno 1901.

M E S I	COMPLESSO			PER ANNEGAMENTO		CON ARMI DA FUOCO		CON ARMI DA TAGLIO		PER IMPICCAMENTO		PER PRECIPITAZIONE		PER SCHIACCIAMENTO		PER AVVELENAMENTO		PER ASFISSIA		SUICIDI dei deliranti		PER ALTRI MEZZI O PER MEZZI NON DETERMINATI	
	Totale	M.	F.	M.	F.	M.	F.	M.	F.	M.	F.	M.	F.	M.	F.	M.	F.	M.	F.	M.	F.	M.	F.
	Gennaio	142	109	33	16	15	33	2	6	1	10	3	6	8	6	..	8	1	10	2	1	1	13
Febbraio	122	96	26	14	6	32	2	4	1	14	4	4	5	3	..	6	4	4	..	1	1	14	3
Marzo	159	129	30	22	7	38	2	7	..	19	4	14	6	6	1	5	5	5	4	13	1
Aprile	187	142	45	20	14	58	2	2	1	25	10	15	7	4	..	6	6	4	2	..	1	8	2
Maggio	208	162	46	27	14	45	5	6	..	38	8	14	8	5	1	8	5	6	2	2	..	11	3
Giugno	266	203	63	31	32	59	2	11	1	45	14	21	1	6	2	10	8	8	1	1	..	11	2
Luglio	226	190	36	30	10	54	1	8	4	47	6	15	5	6	1	8	5	6	3	16	1
Agosto	198	162	36	26	7	52	5	13	1	25	3	13	8	4	..	8	4	7	7	1	..	13	1
Settembre	137	116	21	21	10	29	1	5	..	21	3	9	1	4	1	6	3	5	2	1	..	15	..
Ottobre	125	99	29	11	9	27	2	4	1	22	6	5	1	2	..	10	6	3	2	1	..	11	2
Novembre	128	104	24	14	9	26	1	8	2	24	5	12	4	2	..	6	2	8	4	1
Dicembre	113	85	28	17	12	22	..	8	..	22	4	10	6	..	1	4	3	..	1	..	1	2	..
ANNO	2 014	1 597	417	249	145	475	25	82	12	312	70	138	60	48	7	85	52	66	26	8	4	134	16

TAV. XII. — Suicidi classificati secondo l'età, il sesso e i mezzi di uccisione.

Anno 1901.

Anno 1901.

E T À	COMPLESSO				PER ANNEGAMENTO		CON ARMI DA FUOCO		CON ARMI DA TAGLIO		PER IMPICCAMENTO		PER PRECIPITAZIONE		PER SCHIACCIAMENTO		PER AVVELENAMENTO		PER ASPISSIA		SUICIDI del deliranti		PER ALTRI MEZZI O PER MEZZI NON DETERMINATI		
	Totale	M.	F.	M.	F.	M.	F.	M.	F.	M.	F.	M.	F.	M.	F.	M.	F.	M.	F.	M.	F.	M.	F.	M.	F.
Sotto 15 anni	10	5	5	..	4	4	1	1	..	
15-19 anni	145	105	40	8	10	18	7	3	1	18	4	3	3	7	1	4	7	5	2	9	5	
20-24 »	249	198	51	20	15	93	8	6	..	17	6	11	3	5	2	9	14	8	3	29	..	
25-29 »	181	143	38	13	9	63	3	9	..	17	8	5	2	6	..	11	10	5	3	14	3	
30-39 »	324	237	87	34	26	88	4	13	4	39	11	13	15	5	1	11	12	12	8	2	1	..	20	5	
40-49 »	316	287	59	41	19	80	1	18	3	63	15	34	13	7	2	17	1	10	5	2	15	..	
50-59 »	350	290	60	60	27	51	2	19	2	72	12	29	7	8	1	15	2	13	4	2	1	..	21	2	
60-69 »	285	193	42	42	19	24	..	6	2	56	6	24	8	8	..	11	3	8	1	2	2	..	12	1	
70-79 »	128	97	31	23	13	20	..	3	..	18	6	13	9	1	..	5	3	4	10	..	
80 anni in su	25	24	1	6	1	3	..	2	..	6	..	1	..	1	..	2	..	1	2	..	
Età ignota	21	18	3	2	2	5	..	3	..	2	1	5	1	..	
TOTALE . . .	2 014	1 597	417	249	145	475	25	82	12	312	70	138	60	48	7	85	52	66	26	8	4	..	134	16	

TAV. XIII. — Suicidi classificati secondo il sesso, lo stato civile ed i mezzi di uccisione.

Anno 1901.

Anno 1901.

MEZZI DI UCCISIONE	COMPLESSO			CELIBI			CONIUGATI			VEDOVI			STATO CIVILE IGNOTO		
	Totale	Maschi	Femm.	Totale	Maschi	Femm.	Totale	Maschi	Femm.	Totale	Maschi	Femm.	Totale	Maschi	Femm.
	Per annegamento	394	249	145	127	81	46	173	119	54	71	34	37	23	15
Con armi da fuoco	500	475	25	285	270	15	161	151	10	33	33	..	21	21	..
Con armi da taglio	94	82	12	26	23	3	52	48	4	12	7	5	4	4	..
Per impiccamento	382	312	70	135	118	17	179	138	41	51	41	10	17	15	2
Per precipitazione	198	138	60	58	43	10	87	52	35	42	28	14	11	10	1
Per schiacciamento	55	48	7	27	24	3	24	21	3	3	2	1	1	1	..
Per avvelenamento	137	85	52	70	35	35	53	38	15	9	7	2	5	5	..
Per asfissia	92	66	26	40	33	7	37	24	13	9	6	3	6	3	3
Suicidi dei deliranti	12	8	4	2	2	..	6	5	1	4	1	3
Per altri mezzi o per mezzi non determinati	150	134	16	61	55	6	62	54	8	17	16	1	10	9	1
TOTALE	2 014	1 597	417	831	689	142	834	650	184	251	175	76	98	83	15

TAV. XIV. — Suicidi in età da 15 anni compiuti in su, classificati secondo la condizione o professione (1).

Anno 1901.

Anno 1901.

PROFESSIONI	SUICIDI	PROFESSIONI	SUICIDI
-------------	---------	-------------	---------

Maschi.

Agricoltori, giardinieri, boscaioli	358	Martini, barcaiuoli, pescatori	9
Braccianti e giornalieri	72	Pastori, mandriani	13
Proprietari e benestanti	105	Facchini, brentatori, lavandai	18
Negozianti, industriali, albergatori, spedizionieri, agenti di cambio	134	Caffettieri, liquoristi, bettolieri, trattori, vinai	25
Calzolai, sellai	41	Studenti	26
Falegnami, ebanisti, carrai, carpentieri	42	Macellai, pizzicagnoli, salsamentari	22
Muratori, imbianchini	29	Guardie carcerarie, doganali, daziarie, civiche, campestri	31
Tipografi, litografi	6	Fruttivendoli, erbivendoli, pescivendoli, merciai ambulanti	24
Filatori e tessitori	7	Barbieri	12
Minatori, marmisti	17	Avvocati, procuratori, notai, magistrati	14
Operai senza specificazione d'industria	65	Medici, veterinari	12
Fabbrì, maniscalchi, calderai, meccanici, ecc.	49	Commessi di studio e di negozio	25
Cocchieri, conduttori di tramways, carrettieri, ecc.	25	Maestri e professori	12
Impiegati pubblici e privati, scrivani, copisti	91	Camerieri di caffè, d'albergo	16
Sacerdoti, monaci	8	Militari	77
Sarti	23	Altre professioni e professioni non determinate	131
Servi, uscieri, portieri, infermieri	25		
Mugnai, panettieri, pastai	28	TOTALE	1 592

Femmine.

Contadine, ortolane	120	Maestra	1
Braccianti	9	Stiratrici	3
Filatrici e tessitrici	9	Pettinatrice	1
Sarte, modiste	24	Cameriere, domestiche	21
Operaie in genere	6	Lavandaie	3
Merciaie, commercianti	11	Donne di casa	127
Agiate	28	Altre professioni e professioni non determinate	47
Pensionate	2	TOTALE	412

(1) Non sono compresi in questo prospetto cinque maschi e cinque femmine suicidatisi in età inferiore ai 15 anni.

