

MINISTERO DI AGRICOLTURA, INDUSTRIA E COMMERCIO

DIREZIONE GENERALE DELLA STATISTICA

STATISTICA DELLE CAUSE DI MORTE

nell'anno 1902

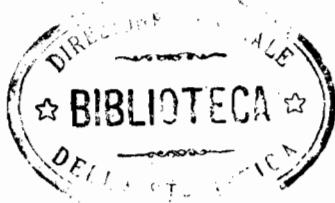

ROMA

TIPOGRAFIA NAZIONALE DI G. BERTERO E C.

VIA UMBRIA

—
1905



I N D I C E

INTRODUZIONE.

CAPO I. — Avvertenze preliminari.

§ 1. — Metodo e fonti.	Pag.	III
§ 2. — Ordine delle tavole analitiche	„	IV
§ 3. — Popolazione sulla quale sono stati calcolati i vari quozienti di mortalità	„	V

CAPO II. — Mortalità nel Regno e nelle singole provincie.

§ 1. — Morti nel Regno durante il 1902 e confronti cogli anni precedenti.	Pag.	VIII
§ 2. — Cause più frequenti o più caratteristiche delle morti avvenute nel Regno in ciascun anno del periodo 1887-1902	„	XI
§ 3. — Morti avvenute nell'anno 1902 in ciascuna provincia ed in ciascun Comune capoluogo di provincia	„	XXV
§ 4. — Distribuzione geografica di alcune malattie, specialmente infettive, negli anni 1900, 1901 e 1902	„	XXIX
§ 5. — Influenza delle stagioni sulla mortalità	„	XXXVI
§ 6. — Cause di morte predominanti in ciascun sesso	„	ivi
§ 7. — Cause di morte predominanti nelle diverse età	„	XXXVII
§ 8. — Influenza della legittimità dei natali sulla mortalità dei bambini	„	XLV
§ 9. — Influenza della professione sulla mortalità della popolazione maschile	„	XLVII

CAPO III. — Mortalità nei comuni urbani più importanti.

§ 1. — Confronto fra la mortalità dei Comuni urbani più importanti e quella degli altri Comuni durante il periodo 1881-1902	Pag.	L
§ 2. — Mortalità nelle città principali durante il quinquennio 1896-1900 e gli anni 1901 e 1902	„	LIV

CAPO IV. — Notizie particolari sulle morti violente.

§ 1. — Morti avvenute per causa violenta durante il periodo 1887-1902, ripartite per sesso	Pag.	LX
§ 2. — Morti accidentali negli anni 1900-1902, classificate per compartimenti e per sesso, età, specie dell'infortunio, e natura del veleno nei casi di avvelenamento		LXI
§ 3. — Omicidii classificati per sesso e secondo i mezzi d'uccisione.		LXV
§ 4. — Suicidi negli anni 1900-1902, classificati per compartimenti e per sesso, età, stato civile, professione, mesi e mezzi o modi di uccisione		ivi
APPENDICE. — Elenco nosologico adottato per la statistica delle cause di morte		LXXII

TAVOLE.

TAV. I. — Morti in ciascuna provincia, classificati per cause di morte	Pag.	2
" II. — Morti nel Regno in ciascun trimestre dell'anno 1902, classificati per sesso e principali cause di morte.		32
" III. — Morti nel Regno classificati per età, sesso e principali cause di morte.		34
" IV. — Maschi morti in età di oltre 15 anni compiuti, classificati per professioni e principali cause di morte		42
" V. — Morti nei 206 Comuni capiluoghi di provincia o di circondario e in altri 83 Comuni, classificati secondo le principali cause di morte		44
" VI. — Bambini illegittimi ed esposti morti nel Regno in età di non oltre 5 anni compiuti, classificati per sesso e principali cause di morte		64
" VII. — Morti violente accidentali classificate per età, per sesso e secondo le cause che le produssero		65
" VIII. — Morti violente accidentali classificate secondo le cause che le produssero, per sesso e per mesi		66
" IX. — Maschi morti per causa violenta accidentale in età di oltre 15 anni compiuti, classificati secondo la causa della morte e la condizione o professione		68
" X. — Suicidi classificati per compartimenti, per sesso, per mesi e secondo i modi di uccisione		70
" XI. — Suicidi classificati secondo i modi di uccisione, il sesso e l'età		71
" XII. — Suicidi classificati secondo lo stato civile, il sesso ed i modi di uccisione		72
" XIII. — Suicidi in età di oltre 15 anni compiuti, classificati per sesso e secondo la condizione o professione		73



STATISTICA DELLE CAUSE DI MORTE

nell'anno 1902.

INTRODUZIONE.

CAPO I.

AVVERTENZE PRELIMINARI.

§ 1. — Metodo e fonti.

La statistica annuale delle cause di morte fu iniziata coll'anno 1881, e fino a tutto il 1886 fu eseguita per i soli Comuni capiluoghi di provincia e di circondario o distretto, i quali comprendono un quarto circa della popolazione totale. Col principio del 1887 essa fu estesa a tutti i Comuni del Regno.

Questa statistica si fa raccogliendo, sopra una scheda nominativa per ciascun defunto, la dichiarazione della malattia che causò la morte, formulata e firmata dal medico curante, o, in mancanza di esso, dal medico necroscopo che ha dato il permesso di seppellimento; per i bambini morti poco dopo il parto le dichiarazioni si fanno dalle levatrici.

Le dichiarazioni originali si spediscono ogni mese dai sindaci dei singoli Comuni, pel tramite della Prefettura, all'Ufficio centrale di statistica, dove vengono esaminate da un medico, il quale contrassegna ciascuna di esse con un numero corrispondente alla voce analoga di una classificazione prestabilita. Non mancano adunque le guarentigie di autenticità nei documenti e di competenza tecnica, sia in coloro che dichiarano le cause di morte, sia in quelli che ne fanno la classificazione per la statistica sanitaria, poichè gli uni e gli altri sono medici, e le notizie si traggono dai documenti originali, non da copie.

I medici hanno sempre concorso volenterosamente a fornire le attestazioni delle cause di morte secondo loro scienza e coscienza; poche, relativamente, sono state le lacune per mancate denunce, come vedremo in appresso; e queste non furono cagionate quasi mai da rifiuto dei medici a rilasciare il certificato; ma perchè in parecchi Comuni di montagna, molto appartati, accade non di rado che soccombano persone, e più specialmente fanciulli, senza aver ricevuto assistenza sanitaria, e in tali casi riesce difficile al medico necroscopo di determinare la malattia che fu causa della

morte, in modo che si possa poi classificare sotto una delle voci dell'elenco nosologico adottato (a).

Con la legge 22 dicembre 1888, n. 5849, sull'ordinamento dell'assistenza sanitaria, è stato fatto obbligo tassativo ai medici di denunciare al sindaco del rispettivo Comune, in ogni caso di morte, la malattia che ne fu la causa, cosicchè la raccolta delle notizie, dal 1889 in poi, non dipende più unicamente dalla spontanea collaborazione dei medici.

Nella classificazione adottata per questa statistica, tutte le morti sono distribuite sotto 170 voci, secondo un elenco preparato da apposita Commissione medica nel 1881, e leggermente ritoccato una prima volta nel 1883 ed una seconda volta nel 1899. Queste modificazioni consistono nell'aver separato in due o più rubriche i morti per talune malattie che prima erano raggruppate in una rubrica sola. Si è creduto opportuno di rendere più analitica l'indagine circa le cause delle morti, per meglio coordinare la nostra alle statistiche di altri Paesi, ed anche in omaggio ai voti espressi dall'Istituto internazionale di statistica nelle riunioni tenute a Vienna ed a Cristiania.

La presente statistica non potrebbe dare la specificazione delle morti in 170 voci per ciascuno dei Comuni separatamente, senza eccedere le giuste dimensioni in cui deve contenersi una pubblicazione annuale di questo genere. Conviene conciliare le ragioni della spesa con quelle della scienza che ama entrare nei particolari; e ciò facciamo col'offrire la classificazione analitica completa, non per i singoli Comuni, ma per l'insieme dei Comuni di ciascuna provincia e per il complesso del Regno; limitandoci a dare per ciascun Comune capoluogo di provincia e di circondario, per parecchi Comuni capiluoghi di distretto e per alcuni altri Comuni più popolosi, le cifre dei morti per talune malattie meritevoli di speciale considerazione sotto l'aspetto della sanità pubblica. (b).

In appendice alla presente Introduzione (pagina LXXII) è riportato l'elenco delle malattie secondo il quale sono fatte le classificazioni.

§ 2. — Ordine delle tavole analitiche.

La presente statistica si svolge in XIII tavole.

La prima dà la classificazione dei morti, in ciascuna provincia e nel Regno, secondo l'elenco nosologico completo che consta, come si è detto, di 170 voci.

(a) Simili lacune si osservano nelle statistiche sanitarie dell'Inghilterra, della Scozia, dell'Irlanda e del Belgio. Negli altri Stati che pubblicano la statistica delle cause di morte, l'elenco nosologico comprende uno scarso numero di voci, e le morti *per causa ignota o male determinata*, sono sommate insieme a quelle avvenute *per altre malattie*, cioè per malattie non specificate tassativamente nella classificazione.

(b) Nelle statistiche per gli anni dal 1894 al 1901 i Comuni non capiluoghi per i quali furono date separatamente le cifre dei morti per le malattie più importanti erano quelli che al 1° gennaio 1882 contavano più di 15,000 abitanti. Nel presente volume sono date a parte le notizie, oltrechè per i Comuni capiluoghi di provincia, di circondario e per taluni capiluoghi di distretto, anche per i Comuni che al 10 febbraio 1901 avevano più di 20,000 abitanti e per altri 5, che quantunque nel 1901 non avessero raggiunto quel numero di abitanti, erano già considerati a parte nei volumi dal 1894 al 1901 perchè ne contavano oltre 15,000, e ciò allo scopo di mantenere, nei limiti del possibile, l'uniformità, e quindi la possibilità dei confronti, fra la statistica del 1902 e quelle degli anni precedenti.

La seconda dà la classificazione dei morti nel complesso del Regno in ciascun trimestre dell'anno 1902, colla divisione per sesso e per cause di morte.

La terza dà la classificazione dei morti per sesso e per età, combinata con la notizia della causa di morte, nel complesso del Regno.

La quarta dà la classificazione dei maschi morti in età di oltre 15 anni compiuti per professioni e secondo le cause più importanti che ne determinarono la morte.

La quinta dà la classificazione delle cause di morte più frequenti o più caratteristiche nei 69 Comuni capiluoghi di provincia, nei 137 capiluoghi di circondario, nei 17 principali capiluoghi di distretto e in 66 Comuni più popolosi.

La sesta classifica i bambini illegittimi e gli esposti morti in età non superiore a 5 anni compiuti secondo la causa della morte.

Le rimanenti tavole danno la classificazione delle morti accidentali e dei suicidi per sesso, età, stato civile, professione, mesi e compartimenti, oltre alla indicazione della causa nei casi d'infortunio e dei modi di uccisione nei casi di suicidio.

In questa Introduzione sono riassunti ed illustrati i dati più importanti esposti nelle tavole analitiche; inoltre le cifre del 1902 vi sono poste a confronto con quelle dei due anni precedenti e, per le notizie principali, anche con quelle di anni anteriori, risalendo fino al 1887 e, quando era possibile, fino al 1881.

Questi dati sono esposti, tanto in cifre effettive, quanto in rapporti proporzionali alla popolazione calcolata col metodo indicato nel paragrafo seguente.

§ 3. — Popolazione sulla quale sono stati calcolati i vari quozienti di mortalità.

La popolazione presente secondo l'ultimo censimento riferentesi alla mezzanotte dal 9 al 10 febbraio 1901 risultò

di 32,475,253 abitanti per l'insieme dei Comuni del Regno;

„ 5,610,530 per i 69 Comuni capiluoghi di provincia;

„ 2,379,608 per i 137 Comuni capiluoghi di circondario;

„ 1,921,354 per l'insieme dei 17 principali capiluoghi di distretto e dei 61 Comuni non capiluoghi che alla data predetta avevano più di 20,000 abitanti.

Confrontando la popolazione presente al 10 febbraio 1901 con quella presente al 1° gennaio 1882, si è determinata la popolazione alla mezzanotte dal 30 giugno al 1° luglio di ciascuno degli anni corsi fra i due censimenti, supponendo che l'aumento annuo della popolazione sia avvenuto, dal 1882 al 1901, in ragione aritmetica; giacchè mancano elementi completi per un calcolo più preciso.

Per calcolare poi la popolazione al 1° luglio degli anni 1901 e 1902, si è partiti dall'ipotesi che dopo il 10 febbraio 1901 la popolazione sia cresciuta nel medesimo rapporto aritmetico col quale crebbe fra i due censimenti succitati. Ma per determinare con questo metodo la popolazione delle singole provincie, si è fatto il calcolo separatamente per ciascun circondario o distretto, attesochè nell'intervallo fra i censimenti del 1882 e del 1901 non tutti i circondari o distretti aumentarono di popolazione. Per i circondari o distretti nei quali il censimento del 1901 aveva trovato un numero di abitanti inferiore a

quello censito nel 1882, si è fatta l'ipotesi che la popolazione fosse in essi rimasta stazionaria dopo il 10 febbraio 1901, non avendosi il mezzo di verificare se avesse continuato in quei circondari il movimento regressivo. Il totale della popolazione del Regno, calcolato in questa maniera, risulta perciò superiore a quello che si otterrebbe ove si prendesse per base l'aumento medio generale, poichè a formare siffatto aumento entrano anche quei circondari nei quali la popolazione è diminuita, mentre nel calcolo su enunciato si è supposto che in essi le cifre di popolazione siano rimaste invariate dopo il 10 febbraio 1901. Con lo stesso metodo si è calcolata la popolazione di ciascun Comune capoluogo di provincia, del complesso dei 137 capiluoghi di circondario, dei 17 principali capiluoghi di distretto e dei 61 Comuni non capiluoghi.

Calcolata in tal modo la popolazione al 1° luglio 1902, che è l'anno al quale si riferisce la presente statistica, è risultata

di 32,831,644 abitanti per tutti i Comuni del Regno;

„ 5,711,449 per i 69 capiluoghi di provincia;

„ 2,411,081 per i 137 capiluoghi di circondario;

„ 1,950,858 per i suddetti 17 capiluoghi di distretto e per 61 Comuni non capiluoghi.

Nei volumi concernenti gli anni dal 1887 al 1899 la popolazione del Regno era stata determinata supponendo che dal 1° gennaio 1882 in poi essa fosse venuta crescendo nella stessa ragione annuale in cui era cresciuta fra il secondo ed il terzo censimento generale, e perciò le cifre della popolazione ed i quozienti di mortalità calcolati nel presente volume, per gli anni dal 1887 al 1899, differiscono alquanto da quelli esposti nei volumi su indicati (a).

Nel prospetto n. 1 è indicata la popolazione di ciascuna provincia e di ciascun Comune capoluogo di provincia al 1° luglio 1902, calcolata col metodo suaccennato, e nel prospetto n. 2, è indicata la popolazione del Regno e quella dei 206 Comuni capiluoghi di provincia e di circondario presi insieme al 1° luglio di ciascuno degli anni dal 1887 al 1902.

(a) Se confrontiamo la popolazione di ciascuno dei 69 Comuni capiluoghi provincia calcolata al 1° luglio 1902 secondo i dati risultanti dai registri comunali d'anagrafe (cioè tenendo conto dei nati, dei morti, degli immigrati nel Comune e degli emigrati, dal 10 febbraio 1901 in poi) con quella calcolata secondo il metodo suesposto, troviamo che nel Comune di Cuneo la popolazione secondo l'anagrafe (abitanti 30,733 al 1° luglio 1902) superava del 13 % quella calcolata (27,241), in Porto Maurizio l'eccedenza della prima sulla seconda era del 12 % (abitanti 8004 - 7166), in Mantova pure del 12 % (32,889—29,291), in Piacenza dell'11 % (40,273—36,143), in Grosseto del 10 % (10,801—9811), in Treviso del 10 % (37,519—34,202), in Cremona dell'8 % (41,173—38,185), in Ascoli Piceno dell'8 % (31,648—29,391), in Sassari del 7 % (41,198—38,419), in Belluno del 7 % (20,319—19,016) e del 6 % in Siena (30,408—28,613), Cosenza (23,285—21,875), Reggio Calabria (47,725—44,835), Sondrio (8731—8271), Parma (52,714—49,667) e Caserta (34,884—32,878).

Nelle città più popolate le differenze tra le due cifre di popolazione erano meno sensibili, ed infatti per Napoli l'anagrafe dava 573,032 abitanti, mentre la popolazione calcolata era di 569,259, cioè la prima superava del 0.7 % la seconda; per Roma la differenza era ancora più piccola (0.2 %, cioè abitanti 481,813—480,928); a Palermo (0.6 %, abitanti 317,093—315,621). A Milano (523,593—510,236), a Torino (352,795—343,526), a Genova (247,558—239,941) e a Firenze (216,115—208,815) la differenza a favore dell'anagrafe era del 3 per cento.

Invece nelle città di Chieti, Avellino, Benevento e Caltanissetta la popolazione secondo l'anagrafe era, al 1° luglio 1902, inferiore a quella calcolata.

In considerazione delle numerose cause d'errore che possono influire sui dati raccolti per mezzo della registrazione anagrafica, si è preferito di riferire i quozienti di mortalità alle cifre della popolazione calcolata, supponendo che questa abbia continuato ad aumentare nella ragione aritmetica riscontrata fra il 1882 e il 1901, anzichè alle cifre risultanti dai registri comunali di popolazione. Con questo procedimento si ha anche il vantaggio di avere dati omogenei con quelli pubblicati nelle statistiche degli anni antecedenti al 1902.

Popolazione presente in ciascuna provincia ed in ciascun Comune capoluogo di provincia, calcolata al 1° Luglio 1902 (1).

PROSPETTO N. 1.

PROVINCIE E COMPARTIMENTI	POPOLAZIONE CALCOLATA supponendo invariato l'aumento medio aritmetico osservato fra i due ultimi censimenti			PROVINCIE E COMPARTIMENTI	POPOLAZIONE CALCOLATA supponendo invariato l'aumento medio aritmetico osservato fra i due ultimi censimenti		
	delle provincie e dei comparti- menti	dei Comuni capiluoghi di provincia			delle provincie e dei comparti- menti	dei Comuni capiluoghi di provincia	
		totale	con dimora abituale nel Comune			totale	con dimora abituale nel Comune
Alessandria	818 457	72 030	65 992	Ancona	305 026	57 621	53 803
Cuneo	639 369	27 241	23 587	Ascoli Piceno	248 230	29 391	28 472
Novara	748 470	46 454	41 933	Macerata	260 976	22 992	21 657
Torino	1 132 528	343 526	319 760	Pesaro e Urbino	256 537	25 469	24 175
PIEMONTE	3 338 824	489 251	451 272	MARCHE	1 070 769	135 473	128 107
Genova	950 184	239 941	214 489	Perugia - UMBRIA	675 256	62 253	59 737
Porto Maurizio	143 785	7 166	6 387	Roma - LAZIO	1 225 094	480 928	426 312
LIGURIA	1 093 969	247 107	220 876	Aquila degli Abruzzi	400 181	21 418	19 638
Bergamo	465 462	48 475	44 847	Campobasso	366 973	15 044	13 892
Brescia	543 961	71 457	64 545	Chieti	373 014	26 766	25 391
Como	585 536	39 688	36 251	Teramo	312 049	24 936	23 841
Cremona	329 863	38 185	34 692	ABRUZZI E MOLISE	1 452 217	88 164	82 762
Mantova	313 205	29 291	26 686	Avellino	403 181	23 825	22 628
Milano	1 472 862	510 236	481 102	Benevento	257 914	24 895	23 954
Pavia	499 050	35 533	31 744	Caserta	791 293	32 878	30 040
Sondrio	125 945	8 271	7 400	Napoli	1 164 394	569 259	540 531
LOMBARDIA	4 335 884	781 136	727 267	Salerno	566 148	43 864	41 317
Belluno	194 366	19 016	18 118	CAMPANIA	3 182 930	694 721	658 470
Padova	446 901	83 117	76 088	Bari delle Puglie	840 786	79 046	76 139
Rovigo	222 599	11 174	10 253	Foggia	431 694	54 382	53 584
Treviso	415 176	34 202	31 095	Lecce	720 706	33 304	31 326
Udine	600 372	38 451	35 719	PUGLIE	1 993 186	166 732	161 049
Venezia	404 873	153 228	143 005	Potenza - BASILICATA	490 705	16 186	15 420
Verona	424 642	74 705	66 369	Catanzaro	479 589	32 086	30 403
Vicenza	452 232	45 218	42 100	Cosenza	467 252	21 875	20 309
VENETO	3 161 161	459 111	422 747	Reggio di Calabria	433 383	44 835	42 806
Bologna	532 506	154 578	142 742	CALABRIE	1 380 224	98 796	93 518
Ferrara	275 274	83 265	80 224	Callanissetta	333 476	44 623	43 621
Forlì	283 232	43 923	42 044	Catania	718 298	154 562	149 534
Modena	318 801	65 392	60 983	Girgenti	377 022	25 343	24 258
Parma	296 302	49 667	44 473	Messina	550 899	151 777	143 634
Piacenza	246 565	36 143	31 295	Palermo	794 882	315 621	304 242
Ravenna	236 824	64 297	61 656	Siracusa	435 310	32 873	31 533
Reggio Emilia	276 895	59 147	56 692	Trapani	376 005	61 845	60 521
EMILIA	2 466 399	556 412	520 109	SICILIA	3 585 892	786 644	757 413
Arezzo	274 393	44 757	43 533	Cagliari	488 791	55 275	52 621
Firenze	951 820	208 815	191 105	Sassari	312 211	38 419	36 669
Grosseto	147 515	9 811	8 843	SARDEGNA	801 002	93 694	89 290
Livorno	124 045	98 371	92 548	Regno	32 831 644	5 711 449	5 333 008
Lucca	322 376	75 524	71 945				
Massa e Carrara	197 970	27 023	26 386				
Pisa	323 886	61 927	58 251				
Siena	236 127	28 613	26 018				
TOSCANA	2 578 132	554 841	518 629				

(1) Per il metodo seguito nel calcolare la popolazione delle singole provincie e dei 69 Comuni capiluoghi, veggansi le spiegazioni date a pagina v.

CAPO II.

MORTALITÀ NEL REGNO E NELLE SINGOLE PROVINCE.

§ 1. — Morti nel Regno durante il 1902 e confronti cogli anni precedenti.

Durante l'anno 1902 morirono nel Regno 727,181 individui, esclusi i nati-morti, cioè i bambini partoriti morti, ma non quelli che diedero segni di vita dopo l'atto del parto, quantunque fossero morti prima che ne venisse dichiarata la nascita all'Ufficiale dello stato civile. Vi sono compresi, ad esempio, 864 bambini morti per asfissia o apoplessia nel parto, i quali vissero pochi minuti o, al massimo, qualche ora.

Confrontando le cifre dei morti con quelle della popolazione presente o di fatto calcolata al 1° luglio dello stesso anno 1902 (a), si trova un quoziente di 22.15 morti ogni 1000 abitanti.

Nei 206 capiluoghi di provincia e di circondario morirono 183,484 individui, ciò che dà un quoziente di mortalità di 22.59 ogni 1000 abitanti.

Nel prospetto seguente, ove i dati del 1902 sono posti a raffronto con quelli dei quindici anni precedenti, si rileva che la mortalità è venuta scemando dal 1887 in poi, giacchè i quozienti più bassi si sono avuti negli ultimi sei anni e cioè dal 1897 al 1902.

(a) Il metodo col quale è stata calcolata la popolazione alla data predetta è esposto nel paragrafo 3 del capo I di questa introduzione (pag. v e seg.).

**Numero dei morti nel Regno e nei Comuni Capiluoghi di provincia e di circondario
durante gli anni 1887-1902.**

PROSPETTO N. 2.

ANNI	REGNO			CAPILUOGHI DI PROVINCIA E DI CIRCONDARIO (306 comuni)		
	Popolazione calcolata al 1° luglio	Morti		Popolazione calcolata al 1° luglio	Morti	
		cifre effettive	per ogni 1000 abitanti		cifre effettive	per ogni 1000 abitanti
1887	29 614 430	828 992	27.99	6 953 127	200 101	28.78
1888	29 825 022	820 431	27.51	7 029 464	198 980	28.31
1889	30 035 038	768 068	25.57	7 105 592	186 985	26.32
1890	30 245 054	795 911	26.32	7 181 720	196 372	27.34
1891	30 455 070	795 327	26.11	7 257 848	197 933	27.27
1892	30 665 662	802 779	26.18	7 334 185	196 486	26.79
1893	30 875 678	776 713	25.16	7 410 313	194 304	26.22
1894	31 085 694	776 372	24.98	7 486 441	187 568	25.05
1895	31 295 710	783 813	25.05	7 562 569	191 947	25.38
1896	31 506 302	758 129	24.06	7 638 906	185 521	24.29
1897	31 716 318	695 602	21.93	7 715 034	171 053	22.17
1898	31 926 334	732 265	22.94	7 791 162	182 153	23.38
1899	32 136 350	703 393	21.89	7 867 290	177 871	22.61
1900	32 346 366	768 917	23.77	7 943 418	190 884	24.03
1901	32 574 563	715 036	21.95	8 028 587	181 349	22.59
1902	32 831 644	727 181	22.15	8 122 530	183 484	22.59

La mortalità nei Comuni capiluoghi apparisce, in tutti gli anni del periodo 1887-1902, alquanto più alta che nel complesso di tutti i Comuni, e a ciò contribuisce essenzialmente il fatto che i maggiori centri di popolazione sono sede di ospedali o di altri luoghi di ricovero, dove affluiscono anche gli infermi del contado e dei Comuni rurali finitimi.

Le cause delle morti avvenute nel 1902 furono specificate dai medici curanti o,

in mancanza di essi, dai medici necroscopi, per 718,183 casi, e restarono ignote per 8,998, cioè in 12 casi su 1000; dipendenti la massima parte da che il defunto non aveva ricevuto assistenza medica, o dal fatto che la causa di morte non era stata designata in termini abbastanza chiari e precisi, da poterla classificare in una delle voci dell'elenco.

Confrontando le morti delle quali restò ignota la causa col totale delle morti avvenute nell'anno 1902 in ciascun compartimento, si forma il prospetto seguente, da cui si rileva che il numero delle morti delle quali non si potè specificare la causa, è venuto scemando dal 1887 in poi.

Numero delle morti delle quali non si potè determinare la causa negli anni 1887-1902.

PROSPETTO N. 3.

COM- PARTIMENTI	TOTALE dei morti nell'anno 1902	MORTI PER CAUSA IGNOTA O NON DETERMINATA												
		Cifre effettive	Cifre proporzionali a 1000 morti											
			1902	1902	1901	1900	1899	1898	1897	1896	1895	1894	1893	Periodo 1890-92
Piemonte	65 852	1 470	22	25	28	28	29	30	29	37	50	54	76	72
Liguria	21 121	88	4	4	6	8	10	9	12	12	17	11	18	15
Lombardia	98 611	229	2	2	1	2	3	2	4	5	7	6	7	8
Veneto	61 498	364	6	5	6	6	8	9	10	7	13	14	15	11
Emilia	53 456	369	7	5	6	6	7	8	10	6	9	7	11	10
Toscana	53 836	137	3	2	3	2	3	4	4	3	4	7	10	12
Marche	23 261	220	9	11	11	10	12	13	16	15	10	15	18	17
Umbria	13 073	41	3	2	3	4	5	6	6	8	8	12	13	12
Lazio	24 614	263	11	14	7	9	8	9	10	14	13	13	11	13
Abruzzi e Molise	33 989	594	17	21	21	24	26	22	32	35	31	35	39	37
Campania	74 992	741	10	9	7	5	6	7	8	8	12	13	11	15
Puglio	56 120	478	9	9	6	5	6	7	8	7	6	9	10	8
Basilicata	14 164	277	20	26	16	19	20	33	25	24	21	25	43	32
Calabria	32 202	1 399	43	46	39	32	39	47	53	58	55	70	70	55
Sicilia	83 477	706	8	10	12	12	18	21	20	23	30	29	31	23
Sardegna	16 915	1 622	96	109	123	114	121	112	131	139	142	146	137	103
REGNO	727 181	8 998	12	13	14	13	13	16	18	19	23	24	28	25

I casi di persone morte senza assistenza medica, o per le quali non potè essere determinata la causa del decesso, sono più frequenti che altrove in Sardegna e nelle regioni montuose o di popolazione molto rada del Piemonte, degli Abruzzi, della Basilicata e delle Calabrie, dove parecchi piccoli centri di popolazione sono tuttora privi di sanitario, o distano notevolmente dal luogo dove questo risiede.

**§ 2. — Cause più frequenti o più caratteristiche delle morti avvenute nel Regno
in ciascun anno del periodo 1887-1902.**

Nel prospetto seguente sono indicate, in cifre effettive ed in cifre proporzionali ad un milione di abitanti, le morti avvenute nel Regno, negli anni corsi dal 1887 al 1902, per le malattie più frequenti o più caratteristiche per lo studio delle condizioni sanitarie della popolazione.

Morti avvenute nel periodo 1887-1902 classificate secondo le loro cause.

PROSPETTO N. 4.

CAUSE DI MORTE	A N N I												
	1887-89	1890	1891	1892	1893	1894	1895	1896	1897	1898	1899	1900	1901

A) Cifre effettive.

Vaiuolo	47775	7017	2910	1453	2638	2606	2998	2033	1003	420	214	316	3396	2413
Morbillo	58529	14396	19551	12399	12953	9001	11322	11499	6156	5429	7433	8827	5562	9961
Scarlattina	30125	7344	7294	7890	6596	4511	3814	3234	3907	4492	4487	1483	1185	1338
Febbre tifoide	64740	20118	19207	15610	15065	13639	15590	16397	15557	17412	14963	15060	11748	11358
Tifo petecchiale	4166	190	34	10	56	47	9	80	25	8	1	2	17	3
Meningite epidemica	590	64	12	8	2014	1262	176	409	216	31	74	21	5	9
Difterite e erup.	73804	15059	16747	16634	17783	15585	11466	9286	8881	7808	6893	5790	5144	4514
Ipertosse	31048	13090	8983	7594	6847	8261	8678	6660	7938	7420	7886	6565	6916	7202
Influenza	1642	11771	298	20039	2710	14668	3773	6576	3750	8765	4264	17306	4079	3821
Febbri e cachessia da malaria	53214	15647	18229	15531	15301	15296	16464	14023	11947	11378	α) 8605 2206	α) 12815 3050	α) 10552 3006	α) 7319 2589
Risipola infettiva	14330	3694	3090	3736	4104	3683	3463	3197	2779	2939	2983	2633	2568	2609
Tetano	2576	791	615	598	677	802	960	800	767	757	728	702	639	615
Sifilide	5884	2134	2233	2175	2379	2364	2313	2307	2205	2247	2354	2117	1965	2009
Pustola maligna, carbonchio	1939	526	615	650	598	635	621	453	460	433	461	330	341	403
Rabbia	327	75	97	83	83	93	53	71	102	66	80	63	55	56
Tubercolosi disseminata	27532	8972	8954	8593	8446	8685	9668	7767	7690	7787	4729	2339	2300	2636
Tubercolosi polmonare	95770	32211	30500	31122	29934	31484	31756	33302	30980	30548	35078	39394	36212	33086
Meningite tubercolare e idrocefalo acquisito	16718	5359	6101	5850	6283	5501	4497	4861	4453	4535	5898	5920	5751	5515
Tabe mesenterica	37774	10671	11420	11161	10944	10142	10144	10351	9263	9124	8780	9155	8117	7858
Scrofoli	8991	2749	2445	2350	2066	2119	1844	1908	1795	1571	1425	1384	1248	1116
Lupo	224	75	114	110	84	49	126	106	100	85	118	128	102	96

(α) Per gli anni 1899-1902 la voce « febbrì e cachessia da malaria » comprende due numeri: nel primo si sono dati i morti per sola febbre di malaria; nel secondo quelli per cachessia malarica.

Morti avvenute nel periodo 1887-1902 classificate secondo le loro cause.

Segue PROSPETTO N. 4.

CAUSE DI MORTE	TRIENNIO		ANNI											
	1887-89	1890	1891	1892	1893	1894	1895	1896	1897	1898	1899	1900	1901	1902
Sinovite e artrite fungosa, tuberc. delle ossa.	(a) 2299	(a) 2991	(a) 898	(a) 885	(a) 778	(a) 633	1298	1486	1519	1664	1728	1649	1675	1725
Morbo di Pott.	1207	303	257	384	452	470	393	425	391	412	382	318	357	361
Rachitide	8610	3032	3065	3247	2764	2501	2806	3159	3153	2803	3281	3539	3275	3231
Polmonite cronica.	15981	4290	4116	4148	2835	2737	1784	1508	1293	918	1495	1879	835	667
Asma, enfisema e congestione polmonare	20041	6221	5558	4615	3978	4310	3418	3602	2928	3323	3928	4107	3490	3806
Atrofia congenita	158180	52449	54423	55215	55525	56557	54677	50457	46690	46869	45948	49400	50454	50684
Anemia, clorosi, leucocitemia	29561	8337	8904	7748	7473	6897	9162	9737	9475	9547	9376	9795	9861	9783
Marasmo senile	86127	30687	32139	34406	33029	34384	39036	37656	36557	41595	41870	47760	46367	46398
Porpora emorragica.	1603	517	504	502	552	433	487	503	411	439	476	508	433	459
Scorbuto	1445	401	426	488	301	283	439	360	236	299	260	265	205	226
Pellagra	10284	3691	4303	4292	3250	3028	3271	3076	2807	3987	3836	3788	3054	2376
Gotta	870	170	109	85	109	133	153	153	164	144	146	133	129	137
Diabete.	1595	637	680	792	704	700	771	833	882	894	1026	1082	1071	1154
Tumori maligni	38179	12917	13094	13069	13234	13841	15089	15482	15067	16330	16680	16873	17141	17634
Apoplessia cerebrale	97388	30639	31629	31047	30619	31107	31926	30639	29082	29790	31440	32166	32711	32563
Paralisi, rammollimento, tumori cerebrali e spinali (b)	2505	787	727	811	801	758	1807	3923	4570	4928	4915	4687	4493	4402
Meningite acuta cerebrale e spinale	43621	13951	14435	14545	16412	14770	18519	16602	15235	15443	13892	14407	13676	13923
Encefalite.	7249	1813	1797	1470	1140	1234	1390	1408	1164	1085	1066	1208	1077	1014
Mielite e tabe dorsale	12050	4706	5141	4785	4447	4557	5024	3681	3156	3049	3032	3024	2773	2805
Epilessia	6359	2145	2232	2170	2069	1905	2026	1884	1780	1734	1554	1816	1928	1911
Corea.	329	90	103	99	100	83	97	93	75	76	104	76	92	89
Eclampsia infantile	71022	22689	22260	21117	20883	19839	20161	19716	18511	17782	16817	17751	16483	17004
Malattie delle fosse nasali, della trachea e laringe	7654	4172	3842	3575	3885	2906	1772	1855	1794	1730	1928	1889	1901	1876
Bronchite acuta e cronica	198658	80302	76067	82181	73719	77419	76774	72646	62362	64733	c) 51537 7047	c) 58089 8275	c) 53652 8555	c) 56910 7587
Malattie della pleura	14392	4586	4377	3975	3935	3598	3656	3421	2988	3097	2979	3044	2935	2965
Polmonite acuta	209790	75854	73789	75735	76616	78269	80250	78508	67417	73412	d) 43846 28309	d) 41996 34105	d) 43453 31082	d) 40481 35592
Malattie delle arterie, cangrena senile	12391	4787	5678	5835	6305	5740	6366	5920	5990	6998	7183	7575	7519	7681
Malattie delle vene	692	216	215	218	235	240	196	251	208	241	193	201	178	137
Malattie del cuore e pericardio.	124274	40656	42091	42721	41744	42581	50911	49419	47612	52456	52771	55815	56185	55901
Gastrite.	19084	5659	6131	7279	7458	6686	6589	7146	7482	7841	7421	8123	7340	8384
Enterite, diarree, colera indigeno, tifi, proctite e ulcera intestinale.	279400	97671	106451	103698	103437	101281	114214	108002	99622	112105	94970	115138	98551	115158

(a) Queste cifre si riferiscono alla sola sinovite fungosa e non comprendono i morti per tubercolosi delle ossa che, negli anni anteriori al 1895, si sommano con quelli per malattie delle ossa in genere.
 (b) Compresi i morti per demenza paralitica.
 (c) Per gli anni 1899-1902 la voce: « Bronchite acuta e cronica » comprende due numeri: nel primo si sono classificati i morti per bronchite acuta, nel secondo quelli per bronchite cronica.
 (d) I morti per polmonite negli anni 1899-1902 sono stati classificati in due gruppi: nel primo si sono messe le dichiarazioni di morte per pneumonite crupale e nel secondo quelle di bronco polmonite acuta.

Morti avvenute nel periodo 1887-1902 classificate secondo le loro cause.

Segue PROSPETTO N. 4.

CAUSE DI MORTE	TRIENNIO	ANNI											
	1887-89	1890	1891	1892	1893	1894	1895	1896	1897	1898	1899	1900	1901

Segue A) Cifre effettive.

Dissenteria	17097	1767	337	200	203	33	148	717	230	154	131	52	66	52
Parassiti intestinali	14159	3048	2322	2209	2370	1895	1050	1127	1533	1238	1253	1206	1467	1415
Occlusione intestinale, volvolo . .	5985	1958	1854	1790	2016	1912	2196	1998	2091	2214	2295	2343	2259	2195
Ernie intestinali ed addominali	4766	1581	1424	1451	1441	1408	1564	1392	1319	1426	1302	1369	1436	1269
Epatite e cirrosi	17670	5424	5583	5685	5123	5298	5567	5504	5202	5264	5184	5344	5092	5336
Atrofia gialla acuta del fegato	377	101	129	129	122	119	118	120	112	97	109	90	80	112
Itterizia	3026	1060	1199	1303	1360	1387	1148	1377	1440	1355	1298	1294	1396	1447
Peritonite	13690	4189	4746	4703	5055	4907	5208	5246	4755	5066	4813	4981	4753	5039
Malattie dei reni	23527	7922	9132	9688	10006	10194	11206	11461	11409	12370	12806	12390	12259	13066
Malattie della vescica	7712	2704	2640	2755	2700	2757	3237	2509	2446	2368	2567	2539	2452	2487
Malattie dell'utero e della vagina all'infuori del puerperio	3148	1395	1601	1729	2055	1479	1099	1011	986	713	598	613	565	523
Febbre puerperale.	7061	1682	1633	1530	1774	1604	1514	1292	1199	1214	1302	1033	994	1037
Altre malattie di gravidanza, parto e puerperio	12869	2713	2445	2233	2216	2444	1893	2335	2143	2016	2270	2001	1773	1770
Asfissia ed apoplezia nel parto . .	9660	2280	2019	2182	2202	2188	1568	1213	1101	1000	1031	1007	848	864
Sclerema	9022	2857	2938	2859	2897	2829	2885	2877	2714	2283	2202	2269	2587	2440
Mughetto, noma, glossite	11718	3698	3425	3289	3537	3046	2738	2840	2477	2492	2287	2374	2126	2269
Pemfigo, eczema, ectima, psoriasi	3317	869	1056	1113	1109	974	785	797	853	805	793	782	678	713
Flemmone, ascesso, cangrena della pelle	9151	3161	3245	3503	3462	3089	2418	2647	2584	2379	2528	2286	2215	2166
Setticemia, piemia	6414	1272	1019	894	1136	1166	1379	1116	1146	1292	1268	1526	1605	1653
Malattie delle ossa, osteomalacia. . .	4772	1660	1375	1214	1066	1076	968	1105	1132	1031	1059	1035	1053	1186
Reumatismo articolare acuto	2651	886	1023	784	984	822	915	932	827	896	978	927	857	912
Reumatismo cronico	2850	1082	1132	1192	948	1007	943	939	837	682	764	840	775	770
Alcoolismo cronico	1283	485	463	625	646	625	473	557	504	541	555	523	414	400
Morti violente accidentali	32814	9784	10310	10146	10006	9891	8894	9628	10304	10066	10229	10184	10771	10493
Omicidi	4642	1317	1407	1558	1648	1429	1487	1456	1540	1706	1417	1306	1262	1332
Suicidi	4502	1652	1697	1723	1737	1732	1874	2000	1895	2059	2019	2040	2014	2010
Morti per altre cause	68538	19265	21273	20818	23753	23216	11150	11558	9984	9563	9887	10737	10140	9797
TOTALE	2358054	772934	773300	781947	758224	758640	768817	744625	684258	721289	693992	758398	705579	718183
Cause ignote o non specificate	59437	22977	22027	20632	18489	17732	14996	13504	11344	10976	9401	10519	9457	8998
TOTALE GENERALE	2417491	795911	795327	802779	776713	776372	783813	758129	695602	732265	703393	768917	715036	727181

Morti avvenute nel periodo 1887-1902 classificate secondo le loro cause.

Segue PROSPETTO N. 4.

CAUSE DI MORTE	TRIENNIO	ANNI												
	1887-89 (media annuale)	1890	1891	1892	1893	1894	1895	1896	1897	1898	1899	1900	1901	1902

B) Cifre proporzionali a 1,000,000 di abitanti.

Vaiuolo	534	232	96	47	85	84	96	65	32	13	7	10	104	73
Morbillo	655	476	642	404	420	290	362	365	194	170	231	273	171	303
Scarlattina	337	243	240	257	214	145	122	103	123	141	140	46	36	41
Febbre tifoide	836	665	631	509	488	439	498	520	491	545	466	466	361	346
Tifo petecchiale	50	6	1	..	2	2	..	3	1	1	..
Meningite epidemica	7	2	65	41	6	13	7	1	2	1
Difterite e crup	825	498	550	542	576	501	366	295	280	245	214	179	167	137
Ipertosse	347	433	295	248	222	266	277	211	250	232	245	203	212	219
Influenza	18	389	10	633	88	472	121	209	118	275	133	535	125	116
Febbri e cachessia da malaria	595	517	599	506	496	492	526	445	377	356	a) 268 69	a) 396 94	(a) 324 92	(a) 223 79
Risipola infettiva	160	122	131	122	133	118	111	101	88	92	93	81	79	79
Tetano	29	26	20	20	22	26	31	25	24	24	23	22	20	19
Sifilide	66	71	73	71	77	76	74	73	70	70	73	65	60	61
Pustola maligna, carbonchio	22	17	21	21	19	20	20	14	15	14	14	10	10	12
Rabbia	4	2	3	3	3	3	2	2	3	2	2	2	2	2
Tubercolosi disseminata	307	297	294	280	274	279	315	247	242	244	147	72	71	80
Tubercolosi polmonare	1070	1065	1003	1015	970	1013	1015	1057	977	957	1092	1218	1112	1008
Meningite tubercolare e idrocefalo acquisito	187	177	200	191	203	177	144	154	140	142	184	183	177	168
Tabe mesenterica	422	353	375	364	354	326	324	329	292	286	273	283	249	239
Scrofola	100	91	80	77	67	68	59	61	57	49	44	43	38	34
Lupo	2	2	4	4	3	2	4	3	3	3	4	4	3	3
Sinovite e artrite fungosa, tuberc. delle ossa	(b) 26	(b) 26	(b) 29	(b) 27	(b) 35	(b) 20	41	47	48	52	54	51	51	53
Morbo di Pott	14	10	8	13	15	15	13	13	12	13	12	10	11	11
Rachitide	96	100	101	106	90	80	90	100	99	88	101	109	101	98
Polmonite cronica	179	142	135	135	92	88	57	48	41	29	47	43	26	20
Asma, enfisema e congestione polmonare	224	206	182	150	129	139	109	114	92	104	122	127	107	101
Atrofia congenita	1768	1734	1787	1801	1798	1819	1747	1601	1472	1468	1490	1527	1549	1544
Anemia, clorosi, leucocitemia	331	276	292	253	242	215	293	309	299	299	292	303	287	298
Marasmo senile	962	1015	1055	1122	1070	1106	1247	1195	1153	1303	1303	1477	1423	1413

(a) Veggasi la nota alla pagina XI.
 (b) Veggasi la nota (a) alla pagina XII.

Morti avvenute nel periodo 1887-1902 classificate secondo le loro cause.

Segue PROSPETTO N. 4.

CAUSE DI MORTE	TRIENNIO	ANNI											
	1887-89 (Media annuale)	1890	1891	1892	1893	1894	1895	1896	1897	1898	1899	1900	1901

Segue B) Cifre proporzionali a 1,000,000 di abitanti.

Porpora emorragica . . .	18	17	17	16	18	14	16	16	13	14	15	16	13	14
Scorbuto	16	13	14	16	10	9	14	11	7	9	8	8	6	7
Pellagra	115	122	141	140	105	97	105	98	89	125	119	117	94	72
Gotta	8	6	4	3	4	4	5	5	5	5	5	4	4	4
Diabete	19	21	22	26	23	23	25	26	28	28	32	33	33	35
Tumori maligni	427	427	430	426	429	445	482	491	503	511	519	522	526	537
Apoplessia cerebrale .	1089	1018	1039	1012	992	1001	1020	972	917	933	978	994	1004	992
Paralisi, rammolli- mento, tumori cere- brali e spinali (a) . .	28	26	24	26	26	24	58	125	145	154	153	145	138	134
Meningite acuta cere- brale e spinale	488	461	474	474	532	475	592	527	480	484	432	445	420	424
Encefalite	81	60	59	48	37	40	44	45	37	34	33	37	33	31
Mielite e tabe dorsale.	135	156	169	156	144	147	161	117	100	96	95	93	85	85
Epilessia	71	71	73	71	67	61	65	60	58	54	48	56	59	58
Corea	4	3	3	3	3	3	3	3	2	2	3	2	3	3
Eclampsia infantile . .	794	750	731	689	676	638	644	626	584	557	523	549	506	518
Malattie delle fosse na- sali, della trachea e laringe	85	138	126	117	126	93	57	59	57	54	60	58	58	57
Bronchite acuta e cro- nica	2920	2655	2498	2680	2388	2491	2453	2306	1966	2028	b) 1604 219	b) 1794 266	b) 1647 263	b) 1733 231
Malattie della pleura .	161	152	144	130	127	116	117	109	94	97	93	94	90	90
Polmonite acuta	2233	2508	2423	2470	2481	2518	2564	2492	2126	2299	c) 1364 881	c) 1298 1054	c) 1334 954	c) 1233 1023
Malattie delle arterie, cangrena senile	138	158	186	190	204	185	203	188	189	219	224	234	231	234
Malattie delle vene . .	8	7	7	7	8	8	6	8	7	8	6	6	5	5
Malattie del cuore e pe- ricardio	1389	1344	1382	1398	1352	1370	1627	1569	1501	1643	1 642	1726	1725	1703
Gastrite	214	187	201	237	242	215	211	227	236	246	231	251	225	255
Enterite, diarrea, colera indigeno, tifo, ulcera intestinale	3123	3299	3495	3382	3350	3258	3650	3428	3141	3511	2955	3560	3 025	3397
Dissenteria	191	58	11	7	7	1	5	23	7	5	4	2	2	2
Parassiti intestinali . .	158	101	76	72	77	61	34	36	48	39	39	37	45	43
Occlusione intestinale, volvolo	67	65	61	58	65	62	70	63	66	69	71	72	69	67

(a) Veggasi la nota (b) alla pag. xii.
 (b) Id. (c) Id.
 (c) Id. (d) Id.

Morti avvenute nel periodo 1887-1902 classificate secondo le loro cause.

Segue PROSPETTO N. 4.

CAUSE DI MORTE	TRIENNIO	ANNI													
	1887-89 (media annuale)	1890	1891	1892	1893	1894	1895	1896	1897	1898	1899	1900	1901	1902	

Segue B) Cifre proporzionali a 1,000,000 di abitanti.

Ernie intestinali ed addominali	53	52	47	47	47	45	50	44	42	45	41	42	44	39
Epatite e cirrosi	197	179	183	185	176	170	178	175	164	165	161	165	156	163
Atrofia gialla acuta del fegato	4	3	4	4	4	4	4	4	4	3	3	3	2	3
Itterizia	34	35	39	42	44	45	37	44	45	42	40	40	48	44
Peritonite	153	139	156	153	164	158	166	167	150	159	150	154	146	153
Malattie dei reni	263	262	300	316	324	328	358	364	360	387	396	383	376	398
Malattie della vescica	86	89	87	90	87	89	103	80	77	75	80	78	75	76
Malattie dell'utero e della vagina all'infuori del puerperio	35	46	53	56	67	48	35	32	31	22	19	19	17	16
Febbre puerperale	79	56	54	50	57	52	48	41	38	38	41	32	31	32
Altre malattie di gravidanza, parto e puerperio	144	90	80	73	72	79	60	74	68	63	71	62	54	54
Asfissia ed apoplessia nel parto	108	75	66	71	71	70	50	39	35	31	32	31	26	26
Sclerema	191	94	96	93	94	91	92	91	86	72	69	70	79	74
Mughetto, noma, glossite	131	122	112	106	115	98	87	90	78	78	71	73	65	69
Pemfigo, eczema, ectima, psoriasi	37	29	35	36	36	31	25	25	27	25	25	24	21	22
Flemmone, ascesso, cancrena della pelle	102	105	107	114	112	99	77	84	81	75	79	71	68	66
Setticemia, ptoemia	72	42	33	29	37	38	44	35	36	40	39	47	49	50
Malattie delle ossa, osteomalacia	53	55	45	40	35	35	31	35	36	32	33	32	32	36
Reumatismo articolare acuto	30	29	34	26	32	26	29	30	26	28	30	29	26	28
Reumatismo cronico	32	36	37	39	31	32	30	30	26	21	24	26	24	23
Alcolismo cronico	14	16	15	20	21	20	15	18	16	17	17	16	13	12
Morti violente accidentali	367	323	339	331	324	318	284	306	325	315	318	315	331	320
Omicidi	52	44	46	51	53	46	48	46	49	53	44	40	39	41
Suicidi	50	55	56	56	56	56	60	63	60	64	63	63	62	61
Morti per altre cause	711	639	701	681	763	746	354	365	310	301	306	335	316	302
Totale	26160	25556	25392	25499	24557	24405	24566	23634	21574	22592	21595	23446	21661	21875
Cause ignote o non specificate	664	759	723	679	599	570	479	439	358	344	293	325	290	274
TOTALE GENERALE	27024	26315	26115	26178	25156	24975	25045	24063	21932	22936	21888	23774	21951	22149

Dal prospetto n. 4 si rileva che, in generale, le malattie infettive si vennero facendo meno gravi dal 1887 al 1902. La mortalità per *vaiuolo* ha avuto i suoi massimi nel periodo dal 1887 al 1890, dopo il quale anno essa cominciò a discendere rapidamente, tantochè negli anni 1898-1900 si ebbero pochissime vittime per questo morbo (10 morti all'anno ogni milione di abitanti); nell'anno 1901 il vaiuolo assunse di nuovo una gravità eccezionale, poichè causò 3396 morti, in cifre effettive, ossia 104 ogni milione di abitanti, che è il quoziente più alto, fra quelli osservati dal 1891 in poi ed anche nell'anno 1902 la mortalità per questa causa si mantenne elevata (2413 morti, in cifre assolute, cioè 73 ogni milione di abitanti). La mortalità per *morbillo* discese dal quoziente 803 nel 1887 a 303 nel 1902; quella per *scarlattina* da 494 nel 1887 a 41 nel 1902; quella per *febbre tifoide* da 939 nel 1887 a 346 nel 1902. Il *tifo petecchiale*, che nel 1887 causò 64 morti ogni milione di abitanti, e 70 nel 1888, è quasi scomparso dalle tavole necrologiche per gli anni susseguenti; la mortalità per *difterite* e *crup* è diminuita negli stessi anni da 952 nel 1887 a 137 nel 1902 ogni milione di abitanti; quella per *ipertosse* da 376 nel 1887 a 219 nel 1902 e quella per *febbre puerperale* da 85 nel 1887 a 32 nel 1902.

Anche la mortalità per *febbri e cachessia da malaria* presenta un miglioramento dal 1887 al 1902 (710 morti ogni milione di abitanti nel primo anno e 302 nel secondo) e la diminuzione maggiore si è osservata nell'anno 1902 pel quale è segnato il quoziente più basso in tutto il periodo qui osservato.

Il *colera asiatico*, che nel 1887 aveva causato 8150 casi di morte, in cifre effettive, non ne causò alcuno negli anni corsi dal 1888 al 1892; mentre tornò a far sentire i suoi effetti nell'anno 1893, con 3040 decessi. Vi furono ancora 20 morti di colera nel gennaio del 1894 e negli anni seguenti non si verificarono casi di morte per detta malattia.

È invece aumentata la mortalità per *influenza*. Questa causa che, nei tre anni 1887-1889, aveva determinato soltanto 18 morti ogni milione di abitanti, nel 1890 aggravò la mortalità di 11,771 casi (389 per un milione di abitanti); fu gravissima nel 1892 (20,039 morti, cioè 653 ogni milione di abitanti) e nel 1894 (14,668 morti, cioè 472 ogni milione di abitanti). Fra il 1895 e il 1899 la mortalità per *influenza* scemò notevolmente, ma nel 1900 si ebbe una nuova recrudescenza, con 17,306 morti, vale a dire 535 ogni milione di abitanti, che è il quoziente più alto, dopo quello dell'anno 1892; nell'anno 1901 essa discese al quoziente di 125 morti per ogni milione di abitanti e nel 1902 a quello di 116.

La mortalità per *sifilide* è aumentata di anno in anno dal 1887 al 1893, ma negli anni susseguenti si è notata una leggiera diminuzione.

I morti per *rabbia*, che avevano superato il centinaio in ciascuno degli anni 1887, 1888 e 1889, scemarono fino a 53 nel 1895; nel 1896 la *rabbia* fu causa di 71 morti, nel 1897 di 102, nel 1898 di 66, nel 1899 di 80, nel 1900 di 63, nel 1901 di 55 e nel 1902 di 56. Questa serie di cifre, quantunque irregolare nel suo andamento, accenna ad una diminuzione nel numero dei morti per *rabbia* nel corso dei sedici anni di osservazione. Tale fatto può dipendere dall'efficacia dei mezzi terapeutici ora adoperati per la cura di questa malattia (sistema Pasteur); o da una più accurata vigilanza esercitata dalle

amministrazioni municipali sui cani vaganti; oppure dalla circostanza che la rabbia, del pari che altre malattie infettive, può presentare da un anno all'altro forti oscillazioni nel suo grado di frequenza (1).

(1) La legge di sanità fa obbligo ai medici di denunziare alle autorità locali i casi di rabbia trasmessa all'uomo, e dai Bollettini sanitari pubblicati mensilmente dal Ministero dell'interno, si può rilevare il numero di queste denunzie. Esse furono 147 nel 1895, 173 nel 1896, 216 nel 1897, 170 nel 1898, 149 nel 1899, 166 nel 1900, 341 nel 1901 e 113 nel 1902.

Se si confronta il numero dei morti col numero dei casi, si trova che nel 1895, su 100 casi 36 furono mortali, nel 1896 41, nel 1897 47, nel 1898 39, nel 1899 54, nel 1900 38, nel 1901 16 e nel 1902 50.

Per gli anni antecedenti al 1887 non si conosce il numero dei morti per rabbia in tutti i Comuni del Regno; la statistica delle cause di morte era allora limitata ai 284 Comuni capiluoghi di provincia, circondario o distretto, che complessivamente comprendono circa un quarto della popolazione del Regno. In quei Comuni avvennero 29 casi di morte per rabbia nel 1881, 22 nel 1882, 28 nel 1883, 27 nel 1884, 36 nel 1885 e 29 nel 1886; in media 29 ogni anno.

Nel 1902, fra i 56 casi di morte per rabbia, 28 furono dichiarati in quel gruppo di 284 Comuni, e più precisamente 17 nei 69 capiluoghi di provincia e 11 nei capiluoghi di circondario.

È però da osservare che, fra i 17 individui morti nei 69 capiluoghi di provincia, soltanto 7 contrassero la malattia nello stesso Comune in cui avvenne la morte; gli altri 10 vi furono inviati già infermi da altri Comuni per essere ricoverati nelle cliniche o in altri istituti speciali di cura. Nel 1901 furono dichiarati nei 69 Comuni capiluoghi 20 casi di morte per rabbia, dei quali 5 appartenevano alla popolazione residente, nel 1900 14 dei quali 3 facevano parte della popolazione residente, nel 1899 33 di cui 12 residenti e nel 1898 23 dei quali 3 residenti. I morti di rabbia negli anni antecedenti al 1898 non furono classificati secondo la residenza; non si sa quindi, per gli anni 1881-86, quanti dei casi registrati nei Comuni capiluoghi spettassero alla popolazione avventizia curata negli ospedali.

I casi di rabbia sono, relativamente alla popolazione, molto più frequenti nelle provincie dell'Italia meridionale ed insulare che non in quelle dell'Italia settentrionale e centrale. In queste ultime le condizioni sono notevolmente migliorate nell'ultimo decennio, in confronto degli anni precedenti, per quanto si può arguire dalle due serie di cifre non perfettamente omogenee fra loro (sole città e città con Comuni rurali) date nel seguente prospetto.

Compartimenti	Cifre effettive dei morti per rabbia			Cifre proporzionali ad un milione di abitanti		
	1881-86	1887-1901	1902	1881-86	1887-1901	1902
	Capiluoghi (284 Comuni)	Intera regione		Capiluoghi (284 Comuni)	Intera regione	
Piemonte	8	86	4	2.2	1.8	1.2
Liguria	2	20	..	1.2	1.3	..
Lombardia	26	110	3	5.4	1.8	0.7
Veneto	21	56	3	3.9	1.2	0.9
Emilia	19	70	4	4.2	2.0	1.6
Toscana	13	44	..	3.6	1.2	..
Marche	8	29	2	8.3	1.9	1.9
Umbria	7	21	1	8.0	2.2	1.5
Lazio	4	58	4	1.9	3.5	3.3
Abruzzi e Molise	3	57	4	3.1	2.7	2.8
Campania	22	180	14	4.7	3.9	4.4
Puglie	2	98	4	1.2	3.6	2.0
Basilicata	2	34	1	6.2	4.5	2.0
Calabria	1	69	3	0.9	3.5	2.2
Sicilia	21	225	9	3.7	4.5	2.6
Sardegna	12	91	..	15.4	8.0	..
REGNO	171	1 248	56	4.0	2.7	1.3

Classificando i morti per rabbia secondo le stagioni, si nota che il maggior numero di essi si ebbe nei mesi estivi di luglio ed agosto.

Mesi	I	II	III	IV	V	VI	VII	VIII	IX	X	XI	XII
Morti nel 1902	4	3	3	9	2	2	8	7	6	5	2	5
nei quattro anni 1898-901.	27	15	21	16	27	19	31	28	24	22	16	18

Secondo il sesso, i morti per rabbia nel 1902 si dividono in 38 maschi e 18 femmine, e prendendo le

Variò in modo irregolare, ma con tendenza a diminuire, la mortalità per *carbuncchio e pustola maligna* (da 726 morti nel 1887 a 403 nel 1902 in cifre effettive).

La mortalità per *malattie tubercolari* accenna, durante il periodo di osservazione, ad una diminuzione abbastanza sensibile. Infatti, ogni milione di abitanti, si ebbero nel 1887 2101, nel 1888 2126 e nel 1889 2119 morti per tubercolosi, considerata nelle sue varie manifestazioni; invece nel 1900 la proporzione è stata solamente di 1854 morti, nel 1901 di 1701 e nel 1902 di 1585. Tenendo divisi i casi di morte, secondo le localizzazioni della tubercolosi, si hanno, per gli anni dal 1887 al 1902, le cifre seguenti:

cifre dell'intero periodo 1887-1902, si hanno 967 maschi (74 %) e 337 femmine (26 %). Queste ultime, sia per la forma del vestiario, sia perchè stanno più riparate in casa, sono meno esposte ai morsi di cani idrofobi.

Riguardo alle professioni, sono colpiti di preferenza gli agricoltori e, in generale gli individui che esercitano professioni all'aperto. Infatti fra i morti maschi nel 1902 si contarono 11 contadini, 2 braccianti, 3 operai, 1 fuochista, 1 accalappiacani, 1 spazzino, 2 proprietari, 1 sarto, 1 studente, 1 cappellaio, 1 fiorista, 1 crivellatore ed i rimanenti, in numero di 12, erano fanciulli sotto i 15 anni. Fra le femmine vi erano 8 contadine, 3 casalinghe, 1 cucitrice, 1 serva e 5 fanciulle sotto 15 anni.

Finalmente rispetto all'età, ponendo a raffronto i dati del periodo 1887-91 con quelli degli anni dal 1898 al 1902, si forma il seguente quadro:

Età	Morti per rabbia											
	Cifre effettive						Proporzioni ad un milione di viventi coetanei					
	1887-91	1898	1899	1900	1901	1902	1887-91	1898	1899	1900	1901	1902
Non oltre i 5 anni	41	4	5	5	3	4	2.0	1.0	1.2	1.2	0.7	1.0
Da oltre 5 a 9 anni compiuti	77	13	10	14	9	12	4.3	3.6	2.8	3.9	2.5	3.4
» 10 a 14 »	68	13	9	7	9	1	4.0	3.8	2.7	2.1	2.7	0.3
» 15 a 19 »	36	10	6	5	4	8	2.4	3.3	2.0	1.7	1.3	2.7
» 20 a 29 »	51	3	13	7	4	3	2.1	0.6	2.7	1.4	0.8	0.6
» 30 a 39 »	60	5	10	5	8	7	3.0	1.3	2.5	1.3	2.0	1.8
» 40 a 49 »	46	6	7	5	2	9	2.7	1.7	2.0	1.4	0.6	2.6
» 50 a 59 »	58	3	4	7	5	4	3.7	1.0	1.4	2.4	1.7	1.4
» 60 a 79 »	63	8	13	7	11	7	4.2	2.7	4.4	2.4	3.7	2.4
Da 80 anni in su	4	1	2	1	..	1	3.9	4.9	9.9	4.9	..	4.9
Età ignota	1
TOTALE	499	66	80	63	55	56	3.1	2.0	2.4	2.0	1.7	1.7

Confrontando il numero dei morti in ciascun gruppo di età col totale dei coetanei viventi secondo il censimento del 10 febbraio 1901, si rileva che i gruppi più esposti a contrarre la rabbia sono quelli dei fanciulli fra 5 e 15 anni e quelli dei vecchi da 60 anni in su. I bambini, sotto i 5 anni, per essere meglio sorvegliati, e gli adulti fra 15 e 60 anni, perchè più in grado di difendersi, sono relativamente risparmiati.

Morti per malattie tubercolari sopra un milione di abitanti, negli anni dal 1887 al 1902.

PROSPETTO N. 5.

	TRIENNIO	ANNI												
	1887-89	1890	1891	1892	1893	1894	1895	1896	1897	1898	1899	1900	1901	1902
Tubercolosi disseminata . . .	307	297	294	280	274	279	315	247	242	244	147	72	71	80
Tisi polmonare	1070	1065	1003	1015	970	1013	1015	1057	977	957	1092	1218	1112	1008
Scrofula disseminata e lupo.	103	93	84	81	70	70	63	64	60	52	48	47	41	37
Meningite tubercolare e idrocefalo acquisito	187	177	200	191	203	177	144	154	140	142	184	183	177	168
Tabe mesenterica e tubercolosi intestinale	422	353	375	364	354	326	324	329	292	286	273	283	249	239
Artrite fungosa, sinovite fungosa e tubercolosi delle ossa	(a) 26	(a)26	(a)29	(a)27	(a)25	(a)20	41	47	48	52	54	51	51	53
TOTALE	2115	2011	1985	1958	1896	1885	1902	1898	1759	1733	1798	1854	1701	1585

Il numero dei morti per malattie tubercolari è probabilmente superiore a quello indicato, non essendovi compresi quei casi che, pur avendo natura tubercolare, sono stati dai medici dichiarati come casi di *diarrea*, di *bronchite cronica*, di *meningite*, o di *polmonite cronica*, senza specificare se provenissero da causa tubercolare. Ma ove si consideri che i morti di *polmonite cronica*, per ogni milione di abitanti, erano stati dichiarati in numero di 227 nel 1887, di 180 nel 1888, e sono venuti gradatamente diminuendo negli anni susseguenti fino a 47 nel 1899, a 43 nel 1900, a 26 nel 1901 ed a 20 nel 1902; che i morti per *bronchite*, i quali nel triennio 1887-89 erano stati 2220 per ogni milione di abitanti, nel triennio 1900-1902 scesero a 1975; e che il numero dei morti per *meningite acuta* si è mantenuto quasi invariato fra il 1887 ed il 1902, si può legittimamente ritenere che la diminuzione riscontrata nel numero dei morti per malattie tubercolari non dipende dall'aver i medici negli ultimi anni di osservazione celata più spesso la diagnosi di tali malattie, sostituendovi dichiarazioni di morte per polmonite cronica o per bronchite o per meningite semplice.

Oltre ai casi di morte per tubercolosi delle ossa, sommati colle altre forme tubercolari, si contano circa 400 morti all'anno pel morbo di Pott.

Se si paragona il numero delle madri morte per malattie di gravidanza, parto e puerperio (compresa la febbre puerperale) ed il numero dei bambini morti per accidenti sopravvenuti durante il parto, col totale dei parti avvenuti nel Regno, si trova che la mortalità per queste cause è venuta scemando dal 1887 in poi.

(a) Non compresi i morti per tubercolosi delle ossa che prima dell'anno 1895 venivano classificati assieme alle morti per malattie delle ossa in genere.

Mortalità delle gestanti e dei neonati in dipendenza del parto
negli anni dal 1887 al 1902.

PROSPETTO N. 6.

ANNI	NUMERO dei parti (nati vivi e nati morti)	NUMERO delle donne morte per malattie di gravidanza parto e puerperio	NUMERO dei bambini morti per accidenti sopravvenuti nel parto	OGNI 1000 parti morirono	
				gestanti	neonati
1902.	1 127 901	2 807	864	2.5	0.8
1901.	1 090 907	2 767	848	2.5	0.8
1900.	1 100 055	3 034	1 007	2.8	0.9
1899.	1 121 084	3 572	1 031	3.2	0.9
1898.	1 102 373	3 230	1 000	2.9	0.9
1897.	1 135 505	3 342	1 101	2.9	1.0
1896.	1 128 782	3 627	1 213	3.2	1.1
1895.	1 125 131	3 407	1 568	3.0	1.4
1894.	1 135 460	4 048	2 188	3.6	1.9
1893.	1 158 552	3 990	2 202	3.4	1.9
1890-92	3 416 431	12 236	6 481	3.6	1.9
1887-89	3 508 892	19 930	9 660	5.7	2.8

La mortalità per *pellagra* variò, durante il periodo di osservazione, in modo irregolare; ed infatti essa diede un quoziente di 117 morti ogni milione di abitanti nella media del quadriennio 1887-1890, salì a 141 morti nel biennio successivo, che presenta il massimo quoziente; poi diminuì notevolmente, sino all'anno 1897 nel quale si ebbe un quoziente di 89 morti per ogni milione di abitanti. Nel triennio 1898-1900 la mortalità salì nuovamente, causando 120 morti per un milione di abitanti; mentre nell'anno 1901 essa tornò a scendere fino al quoziente di 94 morti e nel 1902 a quello di 72, che è il più basso fra tutti.

I morti per *diabete* furono, in cifre effettive, 490 nel 1887 e 559 nel 1888 ed aumentarono fino a 1082 nel 1900, a 1071 nel 1901 ed a 1154 nel 1902. Si nota invece una diminuzione nel numero dei morti per *gota*, da 231 nel 1887 a 127 nel 1902, in cifre effettive; e per *scorbuto*, da 532 a 226 negli stessi anni.

Le cifre dei bambini morti entro il primo mese dopo la nascita per *atrofia congenita*, si sono mantenute quasi invariate in ciascun anno del periodo 1887-95; ma diminuirono notevolmente negli anni susseguenti per la scemata mortalità infantile e per una maggiore accuratezza delle diagnosi fatte dai medici curanti. Al contrario, col prolungarsi della vita media dell'uomo, viene crescendo il numero dei morti per *melanoma senile*.

La mortalità per *tumori maligni* crebbe d'anno in anno, dapprima leggermente (427 morti ogni milione d'abitanti nel 1887 e 445 nel 1894), poscia con progressione più rapida (522 nel 1900, 526 nel 1901 e 537 nel 1902).

Se si dividono i morti per *tumori maligni*, secondo la sede del tumore, si ottengono i dati seguenti:

Morti causate da tumori maligni localizzati o disseminati in più organi,
negli anni dal 1887 al 1902.

PROSPETTO N. 7.

SEDE DEI TUMORI MALIGNI	MEDIA ANNUALE			NUMERO DEI MORTI NEGLI ANNI						
	1887-89	1890-92	1893-95	1896	1897	1898	1899	1900	1901	1902
disseminati in più organi o di sede indeterminata	2 787	2 993	3 489	3 469	3 553	3 638	3 624	3 761	3 770	3 542
dell'utero, vagina, ovaia	2 403	2 375	2 322	2 384	2 498	2 524	2 578	2 564	2 501	2 590
delle mammelle	1 013	862	874	940	909	875	916	950	863	927
della vescica, uretra, prostata, pene, testicoli	308	285	259	321	298	299	283	301	327	346
della bocca, labbra, lingua, palato, fauci, tiroide, laringe, trachea	437	415	555	707	842	1 024	1 145	1 059	1 095	1 143
dello stomaco, esofago	3 341	3 739	4 021	4 388	4 557	4 585	4 613	4 613	4 865	4 928
del fegato, milza, pancreas, intestino, peritoneo	2 122	2 235	2 380	2 869	3 009	3 115	3 240	3 312	3 401	3 559
delle ossa, articolazioni	254	79	81	284	197	125	139	237	257	544
dei centri nervosi ed organi dei sensi	61	44	73	120	104	145	142	76	62	55
TOTALE	12 726	13 027	14 054	15 482	15 967	16 330	16 680	16 873	17 141	17 634

Una leggiera diminuzione si è osservata dal 1887 al 1902 nel numero dei morti di *apoplessia cerebrale*, di *epilessia*, di *epatite* e di *reumatismo articolare acuto e cronico*; il fatto opposto si è verificato per i *vizi di cuore*, per le malattie delle *arterie* e per malattie *dei reni*.

Sono scemate le dichiarazioni di morte per *eclampsia infantile*, da 805 per un milione d'abitanti nel 1887 a 518 nel 1902. È noto però che le convulsioni nei bambini non sono molte volte che l'accidente terminale di altre malattie, specialmente di meningite e di disturbi dell'apparato digerente; e perciò la diminuzione avvertita dipende in parte dall'aver i medici assegnato una maggiore importanza alla malattia primaria che non all'accidente terminale.

Un miglioramento sensibile si è osservato dal 1887 al 1902 nella mortalità per malattie infiammatorie dell'apparato respiratorio; infatti i morti per *bronchite acuta e cronica* diedero un quoziente di 2416 ogni milione di abitanti nella media degli anni 1887-92, si mantennero intorno a questo numero fino all'anno 1895 e diminuirono notevolmente nei sette anni seguenti, nei quali il quoziente fu in media di 2007 ogni milione di abitanti.

A partire dall'anno 1899 i morti di *bronchite* sono stati divisi in due gruppi secondo che si trattava di una infiammazione acuta (per lo più di bronchite capillare infantile) oppure d'infiammazione cronica. Quest'ultima, che spesso si collega con neoformazioni tubercolari, è stata, nella media del quadriennio 1899-1902, dichiarata causa di morte di

242 individui per ogni milione di abitanti, ossia di circa un ottavo del totale dei morti per *bronchite*.

La *polmonite crupale* e la *bronco-polmonite acuta* aggravarono la mortalità di 2350 casi in media ogni milione di abitanti negli anni 1887-92, e più ancora nel periodo 1893-96 (2514 ogni milione di abitanti), mentre negli anni susseguenti il quoziente di mortalità per questa causa è scemato fino a 2256 nel 1902. Anche per questa malattia si è fatta, a partire dal 1899, la distinzione dei morti per polmonite cruposa da quelli morti per bronco-polmonite acuta. Nella media del quadriennio 1899-1902, i primi risultarono nella proporzione di 1307 ed i secondi di 978 per un milione di abitanti.

I morti per *malattie della pleura* discesero da 159 ogni milione di abitanti nel 1887 a 90 nell'anno 1902.

La mortalità per *diarrea, enterite, colera indigeno, colite, appendicite, proctite ed ulcera intestinale* presenta, nel periodo di tempo da noi considerato, un andamento irregolare. Nell'anno 1887 essa diede un quoziente di 3147 morti ogni milione di abitanti, attorno al quale si aggirò sino al 1890; negli anni susseguenti si aggravò, tantochè nel 1895 il quoziente salì a 3650 (il più alto nel periodo), nel 1897 scese a 3141, per risalire subito nell'anno appresso a 3511 e scendere di nuovo nel 1899 a 2955, determinando così in detto anno il quoziente più basso. Nel 1900 la mortalità per le suddette cause tornò ad aggravarsi fortemente, dando un altro massimo quoziente di 3560 ogni milione di abitanti; nel 1901 essa ridiscese al quoziente di 3025 e nel 1902 risalì a 3397.

I morti per *elmintiasi* sono stati 5104 nel 1887 in cifre effettive, e queste cifre sono diminuite gradatamente negli anni susseguenti fino a 1415 nel 1902. La diminuzione soltanto in parte è un fatto reale e dipende dall'essere in molti Comuni migliorata la qualità dell'acqua potabile; ma per altra parte essa deve essere stata causata da una maggiore accuratezza dei medici nel fare le diagnosi delle malattie. Un tempo parecchi casi di malattie dell'apparato digerente nei bambini erano dai medici attribuiti alla presenza, effettiva o supposta, di vermi nell'intestino; posteriormente invece si è assegnata un'importanza secondaria alla presenza dei vermi nell'intestino, considerando come causa principale della morte i processi di fermentazione sviluppatisi nel canale digerente. Probabilmente dipende dallo stesso motivo la diminuzione che si è verificata nel numero dei morti per *dissenteria*, da 6279 nel 1887, in cifre effettive, a 52 nel 1901. Pei primi anni figuravano sotto questa rubrica molti casi di morte per diarrea, mentre negli ultimi vi furono iscritti i soli casi di dissenteria cruenta.

La maggiore precisione di diagnosi da parte dei medici, mentre ha fatto diminuire la cifra dei morti per eclampsia infantile, per elmintiasi e per dissenteria, ha contribuito a tener alto dal 1887 in poi il numero dei morti per diarrea e gastroenterite.

L'*alcoolismo cronico* nel 1887 causò 434 morti, in cifre assolute. Questo numero si mantenne pressochè invariato sino al 1891, ma nell'anno successivo salì improvvisamente a 625 e durante tutto il triennio 1892-94 si mantenne ugualmente alto, per ritornare nel 1895 a 473. Dal 1896 al 1900 il numero dei morti oscillò fra 504 e 557, nel 1901 fu soltanto di 414 e nel 1902 di 400, numero che dà un quoziente di 12 morti per ogni milione

di abitanti, che è il più basso fra quelli osservati nel periodo 1887-1902. Inoltre nel 1902 avvennero 22 casi di morte per causa violenta accidentale in individui ubbriachi e 4 suicidi per frenosi alcoolica.

Delle morti violente, siano esse dovute ad infortunio accidentale, a omicidio od a suicidio, ci occuperemo in modo particolare nel capo IV della presente Introduzione.

Fermandoci a considerare particolarmente l'andamento della mortalità nell'anno 1902, durante il quale si ebbero 22,149 morti per ogni milione di viventi di qualsiasi età e senza distinzione di sesso, e classificando le morti stesse secondo le cause che le produssero nell'ordine decrescente della loro frequenza, troviamo che ve ne furono:

- 3397 per diarrea, enterite, colera indigeno, ulcera intestinale, ecc.;
- 1733 per bronchite acuta e 231 per bronchite cronica;
- 1703 per malattie del cuore e del pericardio;
- 1544 per immaturità e atrofia congenita;
- 1413 per marasma senile;
- 1233 per polmonite crupale e 1023 per bronco-polmonite acuta;
- 1088 per tubercolosi disseminata e polmonare e 497 per le altre forme tubercolari;
- 992 per apoplezia e congestione cerebrale;
- 537 per tumori maligni;
- 518 per eclampsia infantile;
- 424 per meningite semplice cerebrale e spinale;
- 398 per malattie dei reni;
- 346 per febbre tifoide;
- 320 per cause violente accidentali;
- 303 per morbillo;
- 298 per anemia, clorosi e leucemia;
- 255 per gastrite;
- 234 per malattie delle arterie;
- 223 per febbri da malaria e 79 per cachessia palustre;
- 219 per ipertosse;
- 163 per epatite e cirrosi;
- 153 per peritonite;
- 137 per difterite e crup;
- 134 per paralisi, rammollimento cerebrale, tumori cerebrali e spinali;
- 116 per influenza;
- 101 per asma, enfisema e congestione polmonare;
- 98 per rachitide;
- 90 per pleurite;
- 85 per mielite e tabe dorsale;
- 79 per risipola infettiva;
- 76 per malattie della vescica;

- 74 per sclerema;
- 73 per vaiuolo e vaiuoloide;
- 72 per pellagra;
- 69 per mughetto, noma, glossite;
- 67 per occlusione intestinale, volvolo;
- 66 per flemmone, ascesso, cangrena della pelle;
- 61 per suicidi;
- 61 per sifilide;
- 58 per epilessia;
- 57 per malattie delle fosse nasali, della trachea e laringe;
- 50 per setticemia e pioemia;
- 44 per itterizia;
- 43 per parassiti intestinali;
- 41 per scarlattina;
- 41 per omicidi;
- 39 per ernie intestinali ed addominali;
- 36 per malattie delle ossa;
- 35 per diabete;
- 31 per encefalite;
- 28 per reumatismo articolare acuto;
- 26 per asfissia ed apoplezia nel parto;
- 23 per reumatismo cronico;
- 22 per pemfigo, eczema, ectima, psoriasi;
- 20 per polmonite cronica;
- 19 per tetano;
- 14 per porpora emorragica;
- 12 per pustola maligna;
- 12 per alcoolismo cronico.

Se si guarda poi alle cause di morte proprie del sesso femminile, risulta che per ogni milione di donne viventi ne morirono 173 per malattie di gravidanza, parto e puerperio (compresa la febbre puerperale).

§ 3. — Morti avvenute nell'anno 1902 in ciascuna provincia ed in ciascun Comune capoluogo di provincia.

Il prospetto seguente fa conoscere le morti avvenute nell'anno 1902 in ciascuna provincia ed in ciascun Comune capoluogo di provincia, tanto in cifre effettive quanto in cifre proporzionali a 1000 abitanti.

**Numero dei morti e quozienti di mortalità per l'anno 1902 in ciascuna provincia
ed in ciascun Comune capoluogo di provincia.**

PROSPETTO N. 8.

PROVINCIE	MORTI DURANTE IL 1902					
	nella provincia		nel Comune capoluogo			
	cifre effettive	cifre proporzionali a 1000 abitanti	appartenenti alla popolazione			
			totale		stabile	
			cifre effettive	cifre proporzionali a 1000 abitanti	cifre effettive	cifre proporzionali a 1000 abitanti
Alessandria	15 781	19.3	1 579	21.9	1 469	22.3
Cuneo	13 496	21.1	674	24.7	624	26.5
Novara	14 378	19.2	1 166	25.1	830	19.8
Torino	22 197	19.6	6 600	19.2	6 198	19.4
Genova	18 414	19.4	5 223	21.8	4 767	22.2
Porto Maurizio	2 707	18.8	116	16.2	115	18.0
Bergamo	12 761	27.4	1 332	27.5	1 015	22.6
Brescia	13 145	24.2	2 077	29.1	1 825	28.3
Como	12 939	22.1	1 028	25.9	673	18.6
Cremona	7 826	23.7	1 294	33.9	888	25.6
Mantova	6 483	20.7	1 005	34.3	903	33.8
Milano	33 858	23.0	10 596	20.8	9 189	19.1
Pavia	9 215	18.5	927	26.1	672	21.2
Sondrio	2 384	18.9	138	16.7	128	17.3
Belluno	3 906	20.1	355	18.7	315	17.4
Padova	8 421	18.8	1 813	21.8	1 662	21.8
Rovigo	4 687	21.1	269	24.1	205	20.0
Treviso	7 955	19.2	821	24.0	727	23.4
Udine	11 166	18.6	993	25.8	797	22.3
Venezia	8 594	21.2	3 612	23.6	3 270	22.9
Verona	7 935	18.7	1 654	22.1	1 431	21.6
Vicenza	8 834	19.5	1 185	26.2	1 011	24.0
Bologna	10 797	20.3	3 315	21.4	3 067	21.5
Ferrara	5 628	20.4	1 776	21.3	1 721	21.5
Forlì	5 865	20.7	796	18.1	767	18.2
Modena	7 974	25.0	1 771	27.1	1 651	27.1
Parma	6 591	22.2	1 480	29.8	1 159	26.1
Piacenza	5 456	22.1	1 168	32.3	753	24.1
Ravenna	4 142	17.5	1 147	17.8	1 131	18.3
Reggio nell'Emilia	7 003	25.3	1 625	27.5	1 441	25.4
Arezzo	6 080	22.2	1 079	24.1	997	22.9
Firenze	19 830	20.8	4 724	22.6	3 869	20.2
Grosseto	3 491	23.7	316	32.2	277	31.3
Livorno	2 614	21.1	2 211	22.5	2 186	23.6
Lucca	6 371	19.8	1 820	24.1	1 490	20.7
Massa e Carrara	4 563	23.0	551	20.4	536	20.3
Pisa	6 070	18.7	1 361	22.0	1 164	20.0
Siena	4 817	20.4	865	30.2	516	19.8

**Numero dei morti e quozienti di mortalità per l'anno 1902 in ciascuna provincia
ed in ciascun Comune capoluogo di provincia.**

Segue PROSPETTO N. 8.

PROVINCIE	MORTI DURANTE IL 1902					
	nella provincia		nel Comune capoluogo			
	cifre effettive	cifre proporzionali a 1000 abitanti	appartenenti alla popolazione			
			totale		stabile	
		cifre effettive	cifre proporzionali a 1000 abitanti	cifre effettive	cifre proporzionali a 1000 abitanti	
Ancona	6 500	21.3	1 083	18.8	1 021	19.0
Ascoli Piceno	5 267	21.2	650	22.1	637	22.4
Macerata	5 660	21.7	462	20.1	421	19.4
Pesaro e Urbino	5 834	22.7	573	22.5	520	21.5
Perugia	13 073	19.4	1 421	22.8	1 293	21.6
Roma	24 614	20.1	9 744	20.3	8 075	18.9
Aquila degli Abruzzi	10 010	25.0	533	24.9	526	26.8
Campobasso	9 678	26.4	484	32.2	467	33.6
Chieti	8 197	22.0	525	19.6	520	20.5
Teramo	6 104	19.6	629	25.2	626	26.3
Avellino	9 825	24.4	489	20.5	464	20.5
Benevento	6 182	24.0	556	22.3	546	22.8
Caserta	17 582	22.2	687	20.9	645	21.5
Napoli	28 183	24.2	14 207	25.0	13 472	24.9
Salerno	13 220	23.4	1 038	23.7	1 020	24.7
Bari delle Puglie	24 181	28.8	1 912	24.2	1 845	24.2
Foggia	13 346	30.9	1 260	23.2	1 153	21.5
Lecce	18 593	25.8	695	20.9	664	21.2
Potenza	14 164	28.9	499	30.8	476	30.9
Catanzaro	11 196	23.3	829	25.6	753	24.8
Cosenza	10 034	21.5	643	29.4	620	30.5
Reggio di Calabria	10 972	25.3	1 198	26.7	1 184	27.7
Caltanissetta	9 145	27.4	860	19.3	849	19.5
Catania	17 819	24.8	3 573	23.1	3 091	20.7
Girgenti	9 079	24.1	565	22.3	552	22.8
Messina	12 909	23.4	4 075	26.8	4 031	28.1
Palermo	17 124	21.5	6 487	20.6	6 137	20.2
Siracusa	10 767	24.7	627	19.1	596	18.9
Trapani	6 634	17.6	939	15.2	900	14.9
Cagliari	10 382	21.2	1 010	18.3	960	18.2
Sassari	6 533	20.9	968	25.2	938	25.6
Regno	727 181	22.1	129 683	22.8	116 441	21.8

I quozienti massimi di mortalità, nell'anno 1902, si ebbero nelle provincie di Foggia (30.9 ogni 1000 abitanti), di Potenza (28.9), di Bari (28.8), di Caltanissetta e di Bergamo (27.4), di Campobasso (26.4), di Lecce (25.8), di Reggio Emilia e di Reggio Calabria (25.3). I quozienti minimi furono dati dalle provincie di Ravenna con 17.5 ogni 1000 abitanti, di Trapani (17.6), di Pavia (18.5), di Udine (18.6), di Verona e di Pisa (18.7), di Porto Maurizio e di Padova (18.8), di Sondrio (18.9), di Novara e di Treviso (19.2), di Alessandria (19.3), di Genova e di Perugia (19.4), di Vicenza (19.5), di Torino e di Teramo (19.6) e di Lucca (19.8). Da tali quozienti si deduce che, nell'anno 1902, la mortalità nell'Italia meridionale è stata più alta di quella verificatasi nell'Italia settentrionale e centrale, e questo fatto si è osservato anche nelle statistiche degli anni anteriori al 1902.

Confrontando fra loro i 69 Comuni capiluoghi di provincia, si osservano differenze notevoli nei quozienti di mortalità. Dalle cifre massime di 34.3 morti ogni 1000 abitanti nella città di Mantova, di 33.9 in Cremona, di 32.3, in Piacenza, di 32.2 in Grosseto e Campobasso, di 30.8 in Potenza e di 30.2 in Siena, si scende alle cifre minime di 15.2 morti su 1000 abitanti nel Comune di Trapani, di 16.2 in quello di Porto Maurizio, di 16.7 in Sondrio, di 17.8 in Ravenna, di 18.1 in Forlì, di 18.3 in Cagliari, di 18.7 in Belluno e di 18.8 in Ancona. Questi quozienti di mortalità sono stati calcolati raggugliando il numero totale delle morti avvenute in ciascun Comune, comprese quelle verificatesi nella popolazione avventizia o con dimora occasionale, a 1000 abitanti pure della popolazione totale. Perciò nelle città ove trovansi grandi istituti ospitalieri civili e militari ed altre case di ricovero che servono per l'assistenza anche di persone dimoranti nei Comuni finitimi, i quozienti così calcolati sono, come già si è accennato, aggravati dai contingenti portati dalla popolazione di altri Comuni. Per rappresentare in modo più prossimo al vero le condizioni di salubrità dei grandi centri di popolazione, abbiamo perciò creduto opportuno di calcolare separatamente i quozienti relativi alla sola popolazione stabile, cioè avente dimora abituale nel Comune, sottraendo all'uopo dal totale della popolazione presente al 1° luglio 1902 la popolazione avventizia o con dimora occasionale (a) e dal numero totale dei morti quelli che non erano registrati nella popolazione stabile del Comune stesso. Facendo questa sottrazione si trova, per esempio, che il quoziente di mortalità del Comune di Siena si riduce da 30.2 a 19.8; quello di Cremona da 33.9 a 25.6; quello di Piacenza da 32.3 a 24.1; quello di Novara da 25.1 a 19.8; quello di Como da 25.9 a 18.6, ecc.

Infine, nel confrontare i quozienti di mortalità per provincie, si deve anche tener presente che essi risentono l'influenza di un fatto demografico d'indole opposta a quello che studiamo, cioè delle nascite; perchè dove sono alti i quozienti di natività, sono d'ordi-

(a) Per fare questa sottrazione si è supposto che la popolazione avventizia, compresa la guarnigione militare che non viene iscritta nei registri comunali di anagrafe, fosse numericamente uguale a quella censita il 10 febbraio 1901, non avendosi elementi sufficientemente attendibili per determinarne le eventuali variazioni in più od in meno.

nario anche alti quelli di mortalità, per il grande numero di bambini che soccombono nei primi anni di vita.

Più innanzi, nei prospetti XI, XII, XIII e XIV, si trovano particolareggiate notizie sulla mortalità dei bambini fino a un anno e fino a 5 anni, le quali danno la misura in cui questo fenomeno si manifesta nel nostro paese. Ma per determinare l'influenza suaccennata occorrerebbe porre le cifre della mortalità infantile in relazione colle nascite, per ciascuna provincia, poichè soltanto ravvicinando questi due quozienti dei morti di qualsiasi età e dei morti di età non superiore a un anno si potrebbe valutare l'azione della natività più o meno alta sulle cifre della prima serie; però non è qui il luogo di farlo (a).

§ 4. — Distribuzione geografica di alcune malattie, specialmente infettive, negli anni 1900, 1901 e 1902.

Per la singolare importanza delle malattie infettive, come indice delle condizioni igieniche generali e locali, stimiamo utile di mettere in evidenza dove siano state più frequenti e dove meno quelle forme morbose che nel nostro paese hanno una maggior diffusione. A ciò è inteso il prospetto seguente, in cui è indicato, in cifre effettive ed in cifre proporzionali a 100,000 abitanti, il numero dei morti per *vaiuolo*, per *morbillo*, per *scarlattina*, per *difterite e crup*, per *febbre tifoidea*, per *ipertosse*, per *febbri da malaria*, per *siflide*, per *pustola maligna e carbonchio*, per *febbre puerperale*, per *pellagra*, per *tubercolosi disseminata e sue manifestazioni locali* e per *polmonite acuta*, nei singoli compartimenti del Regno, durante gli anni 1900, 1901 e 1902.

(a) Chi voglia compiere questo studio comparativo ne troverà gli elementi che qui mancano nella pubblicazione annuale di questa stessa Direzione che intitolasi per gli anni anteriori al 1901 " *Movimento dello stato civile* ", ed a partire da quell'anno " *Movimento della popolazione secondo gli atti dello stato civile* ".

Morti per alcune malattie infettive e per

PROSPETTO N. 9.

COMPARTIMENTI	Totale dei morti per qualsiasi causa			Valuolo			Morbilli		
	1902	1901	1900	1902	1901	1900	1902	1901	1900
Piemonte	65 852	64 666	73 739	40	39	56	655	229	1 374
Liguria	21 121	20 788	22 609	107	76	2	416	89	270
Lombardia	98 611	100 609	99 703	102	44	26	1 238	1 136	1 548
Veneto	61 498	62 170	64 222	14	23	6	798	461	747
Emilia	53 456	51 928	55 818	7	8	11	498	432	343
Toscana	53 836	51 489	54 966	25	4	34	810	173	351
Marche	23 261	21 706	25 114	2	19	..	369	157	93
Umbria	13 073	14 095	14 858	2	3	..	112	166	45
Lazio	24 614	24 740	27 713	21	14	5	704	193	713
Abruzzi e Molise	33 989	32 120	34 510	11	61	2	429	361	279
Campania	74 992	75 766	80 691	796	2879	162	1 291	655	1 333
Puglie	56 120	53 044	52 327	1 061	14	3	809	425	147
Basilicata	14 164	12 774	14 754	12	22	..	733	149	246
Calabrie	32 202	31 367	37 177	5	41	4	595	311	257
Sicilia	83 477	80 811	90 697	205	146	2	386	595	974
Sardegna	16 915	16 963	20 019	3	3	3	118	30	107
REGNO	727 181	715 036	768 917	2 413	3 396	316	9 961	5 562	8 827

A) Cifre

COMPARTIMENTI	Totale dei morti per qualsiasi causa			Valuolo			Morbilli		
	1902	1901	1900	1902	1901	1900	1902	1901	1900
Piemonte	1 972	1 946	2 228	1	1	2	19	7	42
Liguria	1 931	1 921	2 110	10	7	..	38	8	25
Lombardia	2 274	2 341	2 339	2	1	1	29	26	36
Veneto	1 945	1 979	2 056	..	1	..	25	15	24
Emilia	2 167	2 119	2 291	20	18	14
Toscana	2 088	2 013	2 166	1	..	1	31	7	14
Marche	2 172	2 041	2 376	..	2	..	34	15	9
Umbria	1 936	2 105	2 237	17	25	7
Lazio	2 009	2 054	2 334	2	1	..	57	16	60
Abruzzi e Molise	2 340	2 224	2 401	1	4	..	30	25	19
Campania	2 356	2 393	2 560	25	91	5	41	21	42
Puglie	2 816	2 694	2 687	53	1	..	41	22	8
Basilicata	2 886	2 603	3 000	2	4	..	149	30	50
Calabrie	2 333	2 285	2 720	..	3	..	43	23	19
Sicilia	2 328	2 279	2 584	6	4	..	11	17	28
Sardegna	2 112	2 136	2 540	15	4	14
REGNO	2 215	2 195	2 377	7	10	1	30	17	27

B) Cifre proporzionali

pellagra negli anni 1900, 1901 e 1902.

Scarlattina			Difterite e crup			Febbri da malaria						Febbre tifoide		
1902	1901	1900	1902	1901	1900	1902		1901		1900		1902	1901	1900
						Febbri da malaria	Cachessia palustre	Febbri da malaria	Cachessia palustre	Febbri da malaria	Cachessia palustre			
23	17	62	378	532	609	63	11	110	19	123	22	573	539	739
85	24	8	182	159	131	11	1	9	1	6	1	164	159	193
20	26	50	1 202	1 568	1 584	142	30	180	41	188	36	1 856	1 647	1 921
69	75	101	517	664	594	134	30	214	47	238	53	962	1 030	1 125
36	63	51	321	489	439	116	27	143	51	165	48	584	640	895
43	135	154	451	552	642	112	35	206	81	232	62	944	1 089	1 252
58	57	27	78	81	120	10	3	22	4	27	3	328	326	436
5	14	3	91	94	121	11	..	19	8	30	10	218	266	317
16	11	19	131	101	135	231	93	334	136	552	172	399	454	622
15	75	156	133	122	136	412	117	463	112	559	137	569	542	735
271	120	91	294	265	263	394	128	636	186	939	238	928	1 004	1 384
221	146	331	227	229	260	1 505	566	2 361	620	2 349	513	1 092	1 155	1 566
38	84	97	35	65	33	444	250	610	257	826	318	150	168	235
325	187	157	170	177	162	704	352	1 133	384	1 342	396	557	597	865
110	149	175	268	309	515	2 014	730	2 772	804	3 375	699	1 939	2 018	2 598
3	2	1	36	37	46	1 016	216	1 340	255	1 864	342	95	114	177
1 338	1 185	1 483	4 514	5 444	5 790	7 319	2 589	10 552	3 006	12 815	3 050	11 358	11 748	15 060

effettive.

a 100,000 abitanti.

1	1	2	11	16	18	2	..	3	1	4	1	17	16	22
8	2	1	17	15	12	1	..	1	..	1	..	15	15	18
..	1	1	28	36	37	3	1	4	1	4	1	43	38	45
2	2	3	16	21	19	4	1	7	1	8	2	30	33	36
1	3	2	13	20	18	5	1	6	2	7	2	24	26	37
2	5	6	17	22	25	4	1	8	3	9	2	37	43	49
5	5	3	7	8	11	1	..	2	..	3	..	31	31	41
1	2	..	13	14	18	2	..	3	1	5	2	32	40	48
1	1	2	11	8	11	19	8	28	11	46	14	33	38	52
1	5	11	9	8	9	28	8	32	8	39	10	39	37	51
9	4	3	9	8	8	12	4	20	6	30	8	29	32	44
11	7	17	11	12	13	76	28	120	31	121	26	55	59	80
8	17	20	7	13	7	90	51	124	52	168	65	31	34	48
24	14	11	12	13	12	51	26	83	28	98	29	40	43	63
3	4	5	7	9	15	56	20	78	23	96	20	54	57	74
..	4	5	6	127	27	169	32	236	43	12	14	22
4	4	5	14	17	18	22	8	32	9	40	9	35	36	47

Morti per alcune malattie infettive e per

Segue PROSPETTO N. 9.

COMPARTIMENTI	Ipertosse			Sifilide			Pustola maligna, carbonchio		
	1902	1901	1900	1902	1901	1900	1902	1901	1900
Piemonte	778	696	781	99	75	98	13	9	13
Liguria	139	242	178	57	76	49	6	6	5
Lombardia	1 217	1 298	1 029	183	163	193	9	11	6
Veneto	843	1 431	637	78	95	98	5	6	8
Emilia	815	518	742	78	101	115	9	9	6
Toscana	868	446	456	77	71	103	16	18	13
Marche	172	226	315	47	39	46	2	4	3
Umbria	90	257	117	22	44	42	22	7	9
Lazio	173	174	116	202	180	174	29	19	14
Abruzzi e Molise	421	166	171	107	116	104	20	18	11
Campania	476	248	300	355	334	367	46	48	55
Puglie	217	165	271	150	132	148	43	36	33
Basilicata	51	40	109	38	27	39	35	28	35
Calabria	178	287	392	174	176	182	61	55	44
Sicilia	555	594	497	303	305	328	55	47	52
Sardegna	209	128	454	39	31	31	32	20	23
REGNO	7 202	6 916	6 565	2 009	1 965	2 117	403	341	330

A) Cifre

Piemonte	23	21	24	3	2	3
Liguria	13	22	17	5	7	5	1	1	..
Lombardia	28	30	24	4	4	5
Veneto	27	46	20	2	3	3
Emilia	33	21	30	3	4	5
Toscana	34	17	18	3	3	4	1	1	1
Marche	16	21	30	4	4	4
Umbria	13	38	18	3	7	6	3	1	1
Lazio	14	14	10	16	15	15	2	2	1
Abruzzi e Molise	29	11	12	7	8	7	1	1	1
Campania	15	8	10	11	11	12	1	2	2
Puglie	11	8	14	8	7	8	2	2	2
Basilicata	10	8	22	8	6	8	7	6	7
Calabria	13	21	29	13	13	13	4	4	3
Sicilia	15	17	14	8	9	9	2	1	1
Sardegna	26	16	58	5	4	4	4	3	3
REGNO	22	21	20	6	6	7	1	1	1

B) Cifre proporzionali

pellagra negli anni 1900, 1901 e 1902.

Febbre puerperale			Pellagra			Tubercolosi disseminate e sue manifestazioni locali			Polmonite acuta					
1902	1901	1900	1902	1901	1900	1902	1901	1900	1902		1901		1900	
									Polmo-nite crupale	Bronco-polmonite acuta	Polmo-nite crupale	Bronco-polmonite acuta	Polmo-nite crupale	Bronco-polmonite acuta
85	96	114	81	79	133	5 392	5 874	6 281	3 780	3 521	4 327	3 167	4 721	4 042
29	37	33	6	5	2	2 340	2 375	2 633	1 224	1 866	1 460	1 729	1 438	2 064
149	154	147	671	784	827	8 808	9 240	9 627	5 339	4 359	5 904	4 662	5 412	4 374
76	94	77	811	965	1 288	5 526	5 748	6 412	2 582	2 546	2 889	2 489	2 809	2 474
90	84	89	371	523	812	4 244	4 410	5 014	2 634	2 605	2 776	2 529	2 457	2 612
75	66	57	116	159	186	4 773	4 960	5 403	2 930	2 807	2 971	2 404	2 664	2 756
30	32	21	144	250	316	1 345	1 506	1 624	879	854	862	697	829	966
22	19	26	148	231	182	850	1 015	1 007	566	552	641	516	698	634
46	35	41	19	39	28	2 231	2 329	2 562	1 396	1 282	1 729	1 128	1 496	1 280
60	48	52	6	15	9	1 940	2 016	2 182	1 643	1 438	1 573	1 241	1 583	1 406
102	76	69	1	2	3	4 168	4 772	5 260	4 561	4 876	4 612	4 198	4 725	5 131
60	62	71	1	2	..	3 417	3 449	3 566	3 825	2 235	4 160	2 058	2 835	1 616
14	12	22	1	..	1	454	496	546	790	561	834	465	701	581
55	50	73	1	1 424	1 502	1 655	2 135	1 233	2 026	1 147	2 360	1 331
110	95	95	3 894	4 277	4 763	4 655	2 337	5 180	2 163	5 676	2 354
34	34	46	1 226	1 436	1 434	1 542	520	1 509	489	1 592	484
1 037	994	1 033	2 376	3 054	3 788	52 032	55 405	59 969	40 481	33 592	43 453	31 082	41 996	34 105

effettive.

a 100,000 abitanti.

3	3	3	2	2	4	162	177	190	113	105	130	95	143	122
3	3	3	1	214	219	246	112	171	135	160	134	193
3	4	3	15	18	19	203	215	226	123	101	137	108	127	103
2	3	2	26	31	41	175	183	205	82	81	92	79	90	79
4	3	4	15	21	33	172	180	206	107	106	113	103	101	107
3	3	2	5	6	7	185	194	213	114	109	116	94	105	109
3	3	2	13	24	30	126	142	154	82	80	81	66	78	91
3	3	4	22	35	27	126	152	152	84	82	96	77	105	95
4	3	3	2	3	2	182	193	216	114	105	144	94	126	108
4	3	4	..	1	1	134	140	152	113	99	109	86	110	98
3	2	2	131	151	167	143	153	146	133	150	163
3	3	4	171	175	183	192	112	211	105	146	83
3	2	4	93	101	111	161	114	170	95	143	118
4	4	5	103	109	121	155	89	148	84	173	97
3	3	3	109	121	136	130	65	146	61	162	67
4	4	6	153	181	182	193	65	190	62	202	61
3	3	3	7	9	12	158	170	185	123	102	133	95	130	105

Osservando la frequenza delle morti causate dalle varie malattie infettive, durante l'anno 1902, si trova che il *vaiuolo* inferì principalmente nelle Puglie, dove esso fu causa di 1061 decessi, pari a 53 ogni 100,000 abitanti, e nella Campania con 796 morti e cioè 25 su 100,000 abitanti. Negli altri compartimenti l'epidemia *vaiuolosa* fu meno grave; nella Liguria si ebbero 10 morti di vaiuolo per 100,000 abitanti, nella Sicilia 6, nella Lombardia, nel Lazio e nella Basilicata 2. Il Veneto, l'Emilia, le Marche, l'Umbria, le Calabrie e la Sardegna furono, si può dire, immuni da questa infezione.

Il *morbillo* dominò particolarmente nella Basilicata (149 morti ogni 100,000 abitanti), nel Lazio (57), nelle Calabrie (43), nella Campania e nelle Puglie (41) e nella Liguria (38).

La *scarlattina* inferì principalmente nelle Calabrie (24 morti ogni 100,000 abitanti), nelle Puglie (11), nella Campania (9), nella Liguria e nella Basilicata (8). I quozienti minimi di mortalità per questa causa si ebbero nel Piemonte, nell'Emilia, nell'Umbria, nel Lazio e negli Abruzzi (1 morto ogni 100.000 abitanti), nel Veneto e nella Toscana (2). La Lombardia e la Sardegna furono, si può dire, immuni dalla scarlattina.

La *difterite* fu grave in Lombardia (28), in Liguria e in Toscana (17); causò poche morti nella Sardegna (4), nella Sicilia, nella Basilicata e nelle Marche (7), negli Abruzzi e nella Campania (9). Coi morti per difterite sono compresi anche quelli per *laringite crupale*.

La *febbre tifoide* fece maggiori vittime nelle Puglie (55), nella Sicilia (54), nella Lombardia (43) e nelle Calabrie (40). Le proporzioni più basse si ebbero nella Sardegna (12), nella Liguria (15) e nel Piemonte (17).

Le morti per *iptosse* furono numerose nella Toscana (34) e nell'Emilia (33), e meno frequenti nella Basilicata (10), nelle Puglie (11), nella Liguria, nell'Umbria e nelle Calabrie (13) e nel Lazio (14).

Le *febbri da malaria* e la *cachessia palustre*, che nelle provincie continentali situate a nord del parallelo di Roma causarono pochissime morti, nella Sardegna ne causarono 154 ogni 100,000 abitanti, nella Basilicata 141, nelle Puglie 104, nelle Calabrie 77, nella Sicilia 76, negli Abruzzi 36, nel Lazio 27 e nella Campania 16.

La *sifilide* cagionò un numero relativamente più grande di morti, principalmente nell'infanzia, nel Lazio (16) (a), nelle Calabrie (13) e nella Campania (11); ed un minor numero nel Veneto (2) in Piemonte, Emilia, Toscana e Umbria (3).

Le morti per *pustola maligna* furono più frequenti nell'Italia meridionale (Basilicata 7, Calabrie 4, Sardegna 4); e rarissime nelle provincie dell'Italia settentrionale.

Le morti per *febbre puerperale* si presentano presso a poco colla stessa frequenza nei diversi compartimenti. In complesso avvennero nella proporzione di 3 ogni 100,000 abitanti.

(a) Conviene rammentare, quando si parla del Lazio, che si indica il territorio della sola provincia di Roma, nella quale la città capitale comprende circa la metà della popolazione totale, onde questo compartimento male si può confrontare con quelli che hanno una superficie più estesa, ed in cui prevale, per numero, la popolazione rurale.

Le affezioni tubercolari (sotto la quale rubrica sono comprese le morti per *tubercolosi disseminata* in più organi, per *tisi polmonare*, per *meningite tubercolare* e *idrocefalo acquisito*, per *scrofola disseminata* e per *lupo*, per *tube mesenterica* e *tubercolosi intestinale*, per *sinovite* e *artrite fungosa*, e per *tubercolosi delle ossa*) diedero quozienti più alti di mortalità, nella Liguria (214 morti ogni 100,000 abitanti), nella Lombardia (203), nella Toscana (185) e nel Lazio (182); e più bassi nella Basilicata (93), nelle Calabrie (103) e nella Sicilia (109).

Le morti per *polmonite crupale* e per *bronco polmonite acuta*, dominarono più che altrove nelle Puglie (304 morti ogni 100,000 abitanti), nella Campania (296), nella Liguria (283), nella Basilicata (275) e nella Sardegna (258) e meno nelle Marche (162), nel Veneto (163), nell'Umbria (166) e nella Sicilia (195).

Fin qui ci siamo occupati delle infezioni più frequenti. Ma stimiamo utile aggiungere per lo stesso anno 1902 qualche cenno anche sulla distribuzione territoriale di due altre malattie, le quali hanno un'importanza singolare per lo studio della geografia medica italiana e sono la *pellagra* e l'*alcolismo* cronico ed acuto.

La *pellagra* è malattia quasi esclusiva dell'Italia settentrionale e centrale. Infatti le morti per questa causa avvennero nella proporzione di 26 ogni 100,000 abitanti nel Veneto, di 22 nell'Umbria, di 15 nella Lombardia e nell'Emilia, di 13 nelle Marche, di 5 nella Toscana, di 2 nel Piemonte e nel Lazio; mentre in tutte le altre regioni se ne contarono pochissimi casi (6 in cifre effettive in Liguria e negli Abruzzi, ed 1 nella Campania, nelle Puglie e in Basilicata) o nessuno (in Calabria, Sicilia e Sardegna).

I morti per *alcolismo* cronico furono 400 ed i morti per infortuni causati dall'ubbrichezza 22; i quozienti di mortalità più alti nell'anno 1902, si notarono nelle Marche, nel Veneto, nella Liguria, nel Piemonte, nell'Umbria e nella Lombardia; i più bassi nelle Calabrie, nelle Puglie, nella Campania, nella Sicilia, nella Toscana e negli Abruzzi. Nella Basilicata non si verificò nell'anno 1902 nessun caso di morte per alcolismo.

Nel prospetto seguente sono posti a raffronto i dati dell'anno 1902 con quelli di ciascuno degli anni dal 1897 al 1901 e dei due quinquenni 1887-91 e 1892-96.

**Media annuale dei morti per alcoolismo cronico e per infortunio causato da ubbriachezza
in rapporto ad 1 milione di abitanti.**

PROSPETTO N. 10.

ANNI	Piemonte	Liguria	Lombardia	Veneto	Emilia	Toscana	Marche	Umbria	Lazio	Abruzzi	Campania	Puglie	Basilicata	Calabrie	Sicilia	Sardegna	REANO
1887-91.	19.4	35.4	25.5	25.4	12.7	10.1	30.2	13.5	16.1	7.6	5.4	9.0	6.3	10.4	9.6	27.6	16.2
1892-96.	27.7	42.4	34.2	29.4	17.5	13.5	31.8	12.9	13.1	8.4	6.6	8.6	11.1	9.6	9.3	27.1	19.5
1897.	26.6	34.5	32.9	25.0	17.5	9.3	25.1	10.8	14.0	7.8	4.5	4.8	10.1	5.2	7.0	15.6	16.8
1898.	28.0	30.4	30.9	29.4	11.6	16.4	23.9	12.2	23.3	3.5	5.8	5.2	8.1	9.6	7.3	14.2	17.5
1899.	26.7	21.7	30.0	33.8	18.2	12.7	31.4	16.7	18.8	11.2	4.5	7.3	6.1	5.9	5.5	28.1	18.1
1900.	25.7	36.4	30.0	32.3	11.9	9.1	21.8	9.0	13.5	5.6	5.1	5.6	..	7.3	6.6	31.7	16.8
1901.	17.8	25.0	20.9	32.5	7.3	6.6	13.2	12.0	16.6	6.2	6.9	5.1	12.2	5.8	3.7	16.4	13.4
1902.	19.8	21.0	15.9	30.1	11.8	6.6	30.8	16.3	10.6	6.9	4.7	4.5	..	2.2	5.0	13.7	12.9

§ 5. — Influenza delle stagioni sulla mortalità.

Nella tavola II le morti determinate da cause più frequenti o più caratteristiche sono state classificate secondo i trimestri in cui avvennero i decessi.

Considerando la mortalità nel suo complesso, si rifeva che la massima si è, nel 1902, verificata nel 3° trimestre, la minima nel 2°. Furono particolarmente frequenti nei mesi invernali le morti per debolezza congenita, difterite e crup, influenza, eclampsia infantile, bronchite acuta e cronica, polmonite crupale e bronco polmonite acuta. In primavera (2° trimestre) ebbero il sopravvento le morti per morbillo, pleurite, sifilide, ipertosse, pellagra e suicidio. In estate (3° trimestre) le morti per affezioni tubercolari, anemia e clorosi, meningite semplice, gastrite, gastroenterite, peritonite, febbre tifoidea, febbri da malaria e cachessia palustre, tumori maligni, alcoolismo cronico, per cause violente accidentali, per omicidio. In autunno (4° trimestre) dominarono il marasma senile, il vaiuolo, la risipola, la scarlattina, le malattie del cuore, l'apoplezia cerebrale, il diabete, l'epatite e le malattie dei reni.

§ 6. — Cause di morte predominanti in ciascun sesso.

Nel prospetto n. 11, le morti causate dalle malattie più frequenti, sono state classificate secondo il sesso e l'età dei defunti. Nello stesso prospetto sono indicate le cifre proporzionali dei morti per le malattie suddette a 1000 morti del rispettivo gruppo di età,

avvenute per qualunque causa, e le cifre proporzionali ad un milione di viventi del rispettivo gruppo d'età, secondo i dati del censimento al 10 febbraio 1901.

Morirono nel 1902, in tutto il Regno, 368,487 maschi e 358,694 femmine; nella ragione cioè di 103 maschi ogni 100 femmine: nel 1901 si era osservata la stessa proporzione.

Quantunque muoiano ogni anno più maschi che femmine, pure parecchie malattie sono maggiormente esiziali per queste ultime, pure escludendo le malattie che sono proprie soltanto della donna (a).

Infatti nel 1902 morirono più femmine che maschi per febbre tifoide, per ipertosse, per malattie tubercolari, per anemia e clorosi, per tabe senile, per tumori maligni, per vizi di cuore, per peritonite ed idrope-ascite, per ustioni.

Furono invece più frequenti nei maschi le morti di bambini nell'atto del parto e quelle per vizi congeniti; le morti per febbri da malaria, per pellagra, per apoplezia, per encefalite e mielite, per polmonite acuta, per ateromasia arteriosa, per epatite, per malattie degli organi urinari, per sclerema, per alcoolismo e le morti violente per cause accidentali, per suicidio e per omicidio.

Risultanze analoghe presentano le statistiche degli anni 1887 e seguenti.

§ 7. — Cause di morte predominanti nelle diverse età.

Nelle tavole analitiche i morti sono stati divisi, secondo l'età, in 25 gruppi, cioè dalla nascita a non oltre 1 mese, da 1 mese a non oltre 1 anno, e poi d'anno in anno fino al 5° anno e per gruppi di cinque in cinque anni pel rimanente della scala; nell'ultimo gruppo furono collocati gli individui di età ignota. Ma nelle notizie riassuntive che formano oggetto di questa introduzione, la classificazione dei morti per età è fatta in otto gruppi, e cioè dalla nascita a non oltre 1 anno, da oltre 1 anno a 5 compiuti, da oltre 5 a 10 compiuti, da oltre 10 a 20 compiuti, da oltre 20 a 40 compiuti, da oltre 40 a 60 compiuti, da oltre 60 a 80 compiuti e da 80 anni compiuti in su.

Nel prospetto n. 11 sono anche indicate le proporzioni dei morti classificati per malattie predominanti e per gruppi d'età ad un milione di viventi coetanei, secondo il censimento del 10 febbraio 1901 (b).

Si rileva dal suddetto prospetto che nel gruppo dei bambini d'ambo i sessi, che non avevano oltrepassato il primo anno di età, le cause più frequenti di morte, nel 1902, sono state la debolezza congenita, la gastroenterite, la bronchite acuta, l'eclampsia infantile, la polmonite crupale e catarrale.

(a) Per la mortalità derivante da queste malattie ci riferiamo a quanto è stato detto nella pag. 25.

(b) I viventi in età dalla nascita ad 1 anno sono, per numero, inferiori ad un milione, lo stesso dicasi per i viventi in età da 80 anni in su; e quindi le cifre proporzionali calcolate per questi due gruppi ad un milione di viventi risultano più grandi delle cifre effettive dei morti in essi gruppi. Si sarebbe potuto evitare tale inconveniente confrontando i morti a 100,000 viventi, ma così facendo si sarebbe dovuto, in parecchi casi, far uso di sole cifre decimali inferiori all'unità.

Nel gruppo da oltre 1 a 5 anni compiuti per ogni milione di viventi ne morirono 39,696. Tra le cause delle morti tengono il primo posto le morti per enterite e diarrea (12,142 per un milione di viventi), vengono in seguito le malattie dell'apparato respiratorio (9685), il morbillo (2192), le affezioni tubercolari (2155), la meningite semplice (1457), l'eclampsia infantile (1405), l'anemia e leucemia (1098) e l'ipertosse (1083).

Nel gruppo da oltre 5 a 10 anni compiuti per ogni milione di viventi ne morirono 6041. In esso predominano le morti per malattie dell'apparato respiratorio, per affezioni tubercolari, per enterite e diarrea e per meningite semplice.

Tra i viventi da oltre 10 a 20 anni compiuti prevalgono le morti per malattie tubercolari (1232 per un milione di viventi) e quelle per malattie dell'apparato respiratorio (544); vengono in seguito la febbre tifoide (404), la meningite semplice (242), le malattie del cuore (213), l'enterite e la diarrea (206) e le morti violente per cause accidentali (165). È da osservare inoltre che in questo gruppo le malattie tubercolari danno nelle femmine un quoziente di mortalità quasi doppio di quello dei maschi.

Nel gruppo da oltre 20 a 40 anni compiuti tengono il primo posto le morti per affezioni tubercolari (2272 sopra un milione di viventi), vengono appresso le malattie dell'apparato respiratorio con 1170 morti, le malattie del cuore con 420, la febbre tifoide con 382, l'enterite e la diarrea con 239, le malattie dei reni con 193, le morti violente per cause accidentali con 186 e l'anemia e leucemia con 171.

Nel gruppo da oltre 40 a 60 anni compiuti sono numerose specialmente le morti per malattie dell'apparato respiratorio (2751 morti per ogni milione di viventi); seguono le malattie del cuore (1623), le affezioni tubercolari (1302), i tumori maligni (1039), l'apoplessia e congestione cerebrale (808), l'enterite e diarrea (622), le malattie dei reni (374), l'epatite (333), l'anemia e leucemia (306) e le morti violente per cause accidentali (283).

Nel gruppo da oltre 60 a 80 anni compiuti le malattie dell'apparato respiratorio seguono a tenere il primo posto; esse furono causa di 11,524 morti sopra un milione di viventi. Il secondo posto è tenuto dalle malattie del cuore, le quali furono dichiarate causa di 11,031 morti; vengono quindi il marasma senile con 8182 e l'apoplessia cerebrale con 7239. Scendono alla proporzione di 3666 le morti per enterite e diarrea e di 2974 quelle per tumori maligni. Le morti per affezioni tubercolari, le quali nei gruppi precedenti occupavano quasi sempre il primo posto, in questo, invece, sono rappresentate da un quoziente basso, e cioè da 926 morti ogni milione di viventi.

Finalmente più di $\frac{1}{10}$ dei viventi nel gruppo da 80 anni compiuti in su morì per marasma senile; seguono le malattie dell'apparato respiratorio, le malattie del cuore, l'apoplessia cerebrale, l'enterite, le malattie delle arterie ed i tumori maligni.

In conclusione, dall'esame delle proporzioni dei morti al totale dei viventi fra gli stessi limiti d'età, risulta che l'anemia, la gastrite, l'enterite e diarrea, la peritonite, il vaiuolo, la risipola, la febbre tifoide, l'ipertosse, la malaria, la sifilide, il telano, la bronchite acuta, le diverse affezioni tubercolari (esclusa la tubercolosi polmonare) e la meningite furono, nell'anno 1902, più frequenti nel gruppo comprendente i bambini di non oltre un anno che negli altri gruppi d'età; mentre il morbillo, la scarlattina e la difterite

dominarono nel gruppo da oltre 1 a 5 anni compiuti. La tubercolosi disseminata e polmonare colpì di preferenza il gruppo da oltre 20 a 40 anni compiuti, nel quale furono più frequenti anche le morti per omicidio. Il reumatismo articolare acuto cagionò il massimo di mortalità nel gruppo da oltre 40 a 60 anni compiuti. L'epatite, il diabete, l'alcoolismo cronico ed i suicidi infierirono specialmente in quello da oltre 60 a 80 anni compiuti. Le nefriti, la bronchite cronica, la polmonite crupale, la bronco-polmonite acuta, la pleurite, le malattie del cuore e delle arterie, l'apoplezia e congestione cerebrale, l'encefalite, la pellagra, i tumori maligni e gl'infortuni riuscirono più spesso letali nelle età estreme (da 80 anni compiuti in su) in confronto cogli altri gruppi d'età.

Come è ovvio, non abbiamo qui fatto cenno speciale delle malattie che sono proprie di qualche determinato gruppo d'età, come le malattie fetali e le malattie di gravidanza, parto e puerperio.

Morti nel Regno nell'anno 1902 classificati

A) Cifre

PROSPETTO N. II.

Numero d'ordine	CAUSE DI MORTE	NUMERO							
		di non oltre 1 anno		da oltre 1 anno a 5 anni compiuti		da oltre 5 a 10 anni compiuti		da oltre 10 a 20 anni compiuti	
		Maschi	Femmine	Maschi	Femmine	Maschi	Femmine	Maschi	Femmine
1	Malattie fetali e vizi congeniti	1 100	936	55	56	15	19	3	4
2	Immaturità, debolezza congenita, atelectasia pulm.	27 111	23 573
3	Anemia, clorosi	996	980	1 664	1 722	140	161	167	305
4	Leucemia	6	22	50	39	6	5	14	13
5	Maraismo senile
6	Gastrite	2 350	2 175	829	894	114	129	75	76
7	Diarrea, enterite, colera indigeno, ulcera intest. . .	26 330	23 260	18 750	19 779	1 295	1 301	606	708
8	Dissenteria	4	5	12	8	2	2	3	..
9	Epatite, cirrosi epatica	86	73	84	76	37	28	54	54
10	Malattie dei reni	406	325	1 361	1 283	454	376	274	337
11	Peritonite	226	172	228	253	163	200	283	328
12	Valuolo	334	308	383	447	121	205	49	78
13	Morbillo	1 007	827	3 627	3 330	436	464	71	75
14	Scarlattina	66	60	365	378	162	153	55	59
15	Risipola infettiva	596	618	59	72	16	18	17	32
16	Febbre tifoide	240	264	873	757	508	658	1 081	1 484
17	Ipertosse	1 683	1 819	1 380	2 058	84	135	11	13
18	Difterite e crup	229	173	1 554	1 342	464	488	92	99
19	Febbre da malaria	604	650	1 087	1 021	427	350	326	244
20	Cachessia palustre	123	162	400	346	91	82	84	69
21	Influenza	458	393	287	298	41	48	74	70
22	Sifilide	564	601	89	76	7	4	10	7
23	Totano	52	23	29	17	53	16	113	22
24	Pustola maligna, carbonchio	10	9	16	30	12	6	22	7
25	Rabbia	3	1	9	3	6	3
26	Febbre puerperale	45
27	Altre malattie di gravidanza, parto e puerperio	47
28	Bronchite acuta	13 676	11 393	8 656	8 773	586	791	317	577
29	Bronchite cronica	51	33	35	68	44	98
30	Polmonite crupale	2 021	1 406	2 261	1 865	430	428	798	643
31	Bronco polmonite acuta	3 670	2 836	4 419	4 344	500	575	343	427
32	Malattie della pleura	105	75	185	148	54	45	104	104
33	Tubercolosi disseminata e polmonare	200	215	614	650	344	547	1 973	3 774
34	Altre forme tubercolari	1 568	1 367	2 863	2 712	835	917	825	1 249
35	Malattie del cuore	142	160	318	214	229	255	608	744
36	Malattie delle arterie	70	58	20	39	13	10	40	37
37	Apoplessia e congestione cerebrale	82	102	74	76	58	44	114	89
38	Meningite semplice cerebrale e spinale	1 925	1 409	2 466	2 156	930	871	724	811
39	Encefalite	83	56	81	62	34	18	47	32
40	Eclampsia infantile	6 696	5 293	2 333	2 126	239	240	26	51
41	Reumatismo articolare acuto	10	15	17	11	25	25	68	72
42	Pellagra	2	1	2	3	18	5	5	9
43	Diabete	1	3	3	3	9	4	30	20
44	Alcoolismo cronico
45	Tumori maligni	26	19	50	47	37	23	54	45
46	per cause accidentali	158	150	1 211	1 094	439	448	799	247
47	per suicidio	126	51
48	per omicidio	10	4	14	4	16	9	132	20
49	Altre malattie	5 056	3 959	3 341	3 168	862	770	1 026	824
50	Cause ignote	922	863	913	1 068	131	171	147	150
TOTALE GENERALE		101 004	86 812	63 086	62 879	10 421	11 115	11 840	14 248

per età, sesso e cause di morte,

effettive.

Numero d'ordine	DEI MORTI IN ETÀ										TOTALE GENERALE			Numero d'ordine			
	da oltre 20 a 40 anni compiuti		da oltre 40 a 60 anni compiuti		da oltre 60 a 80 anni compiuti		da 80 anni compiuti in su		ignota		Maschi	Femmine	Totale				
	Maschi	Femmine	Maschi	Femmine	Maschi	Femmine	Maschi	Femmine	Maschi	Femmine							
1	1 173	1 015	2 188	1	
2	27 111	23 573	50 684	2	
3	4 237	5 262	9 499	3	
4	150	1 020	816	1 072	142	142	284	4	
5	26	31	30	26	1	5	20 869	25 529	46 398	5	
6	10 542	13 605	10 297	11 889	30	35	4 243	4 141	8 384	6	
7	106	124	203	194	476	449	88	91	2	9	56 370	55 148	111 518	7	
8	905	1 228	1 912	2 047	5 282	5 537	1 273	1 209	77	89	26	26	52	8	
9	1	7	3 504	1 832	5 336	9	
10	394	227	1 476	641	1 301	672	67	54	5	7	6 687	6 379	13 066	10	
11	623	1 098	1 243	1 138	2 053	1 622	261	187	12	13	2 191	2 848	5 039	11	
12	429	908	454	548	366	406	36	27	6	6	1 112	1 301	2 413	12	
13	126	175	63	67	29	17	..	1	7	3	5 206	4 755	9 961	13	
14	43	42	12	9	2	4	..	1	2	2	667	671	1 338	14	
15	15	16	1	3	1	..	2	1 331	1 278	2 609	15	
16	118	112	212	138	272	232	39	49	2	7	5 352	6 006	11 358	16	
17	1 600	1 802	651	679	365	319	21	31	13	12	3 166	4 036	7 202	17	
18	4	6	1	3	2	2	..	1	2 373	2 141	4 514	18	
19	13	18	11	9	7	8	3	4	3 961	3 358	7 319	19	
20	428	364	533	305	493	379	47	37	16	8	1 470	1 119	2 589	20	
21	187	115	314	152	254	170	16	19	1	4	1 940	1 881	3 821	21	
22	155	155	292	234	514	539	118	140	1	4	1 062	947	2 009	22	
23	169	111	160	118	58	26	1	1	4	3	464	151	615	23	
24	83	25	87	30	43	17	4	1	255	148	403	24	
25	47	31	98	45	43	19	6	1	1	38	18	56	25	
26	9	1	7	6	3	4	1 037	1 037	2 074	26
27	..	875	..	117	1 770	1 770	3 540	27
28	..	1 435	..	278	10	27 962	27 962	55 924	28
29	793	1 036	1 155	1 177	2 863	3 255	863	917	39	43	3 289	4 298	7 587	29	
30	126	217	403	473	2 011	2 673	618	735	1	1	23 712	16 769	40 481	30	
31	3 330	2 180	6 451	3 389	7 486	6 047	897	777	38	34	17 339	16 253	33 592	31	
32	942	1 113	2 138	1 603	4 496	4 486	803	850	28	19	1 739	1 226	2 965	32	
33	382	283	441	276	426	264	38	28	4	3	16 424	19 298	35 722	33	
34	8 205	9 848	3 844	3 328	1 194	893	32	31	18	12	7 832	8 478	16 310	34	
35	890	1 269	493	619	328	317	15	19	15	9	23 487	31 658	55 145	35	
36	1 435	2 300	4 369	5 958	13 813	18 742	2 533	3 232	40	53	4 402	3 279	7 681	36	
37	172	203	630	399	2 655	1 872	794	653	8	8	17 439	15 124	32 563	37	
38	444	373	2 738	2 401	11 368	9 996	2 526	2 020	35	23	7 417	6 506	13 923	38	
39	597	671	467	362	276	202	27	10	5	14	604	410	1 014	39	
40	68	54	141	73	130	101	20	14	9 294	7 710	17 004	40	
41	375	537	912	41
42	76	123	136	235	39	49	4	6	..	1	1 360	1 016	2 376	42	
43	48	105	358	339	852	517	75	35	..	2	729	425	1 154	43	
44	85	49	240	137	342	198	18	8	1	3	354	46	400	44	
45	56	4	162	23	133	19	3	10 063	17 634	27 697	45
46	412	773	2 502	4 109	4 176	4 602	307	431	7	14	6 867	3 626	10 493	46	
47	1 320	335	1 391	411	1 329	723	193	203	27	15	1 580	430	2 010	47	
48	585	175	551	136	293	66	14	..	11	2	1 133	199	1 332	48	
49	560	83	304	49	84	29	8	..	1	5	27 307	22 206	49 513	49	
50	2 260	2 612	4 401	3 450	8 852	6 281	1 478	1 070	31	72	4 385	4 663	8 998	50	
	343	367	544	489	1 020	1 259	248	227	67	60	
TOTALE GENERALE		29 059	34 089	42 439	37 297	86 273	86 630	23 792	25 006	573	618	..	368 487	358 694	727 181	..	

Morti nel Regno nell'anno 1902 classificate per età, sesso e cause di morte. B) Cifre proporzionali a 1000 morti

Segue PROSPETTO N. 11.

er età, sesso e cause di morte. ei rispettivi gruppi di età.

Table with columns: Numero d'ordine, CAUSE DI MORTE, NUMERO (di non oltre 1 anno, da oltre 1 anno a 5 anni compiuti, da oltre 5 a 10 anni compiuti, da oltre 10 a 20 anni compiuti), DEI MORTI IN ETÀ (da oltre 20 a 40 anni compiuti, da oltre 40 a 60 anni compiuti, da oltre 60 a 80 anni compiuti, da 80 anni compiuti in su), TOTALE GENERALE (Maschi, Femmine, Totale), and Numero d'ordine. Rows include various diseases like Malattie fetali e vizi congeniti, Anemia, Leucemia, Marasmo senile, etc.

Morti nel Regno nell'anno 1902 classificati per età e cause di morte.

C) Cifre proporzionali a 1,000,000 di viventi coetanei.

Segue PROSPETTO N. II.

Numero d'ordine	CAUSE DI MORTE	NUMERO DEI MORTI IN ETÀ										TOTALE GENERALE	
		Di non oltre 1 anno (Ambo i sessi)	da oltre 1 anno a 5 anni compiuti (Ambo i sessi)	da oltre 5 a 10 anni compiuti (Ambo i sessi)	da oltre 10 a 20 anni compiuti (Ambo i sessi)	da oltre 20 a 40 anni compiuti (Ambo i sessi)	da oltre 40 a 60 anni compiuti (Ambo i sessi)	da oltre 60 a 80 anni compiuti (Ambo i sessi)	da 80 anni compiuti in su (Ambo i sessi)	Maschi	Femmine		
1	Malattie fetali e vizi congeniti	2 159	35	10	1	79	62	
2	Immaturità, debolezza congenita, atelestasia polmonare	59 734	1 680	1 445	
3	Anemia, clorosi	2 095	1 067	84	74	165	297	263	322	
4	Leucemia	30	31	3	5	6	9	2	9	9	
5	Marasmo senile	8 182	109 261	..	1 293	1 565	
6	Gastrite	4 797	543	68	24	26	62	313	882	..	263	254	
7	Diarrea, enterite, colera indigeno, ulcera intest.	52 574	12 142	711	206	239	622	3 666	12 223	3 493	3 882	3 882	
8	Dissenteria	10	6	1	3	2	2	
9	Epatite, cirrosi epatica	169	50	18	17	70	333	639	596	..	217	112	
10	Malattie dei reni	775	833	233	96	193	374	1 245	2 206	414	391	391	
11	Peritonite	422	152	102	96	150	157	262	310	136	175	175	
12	Valuolo	681	262	91	20	34	20	16	5	69	80	80	
13	Morbillo	1 944	2 192	252	23	10	3	2	15	323	292	292	
14	Scarlattina	134	234	88	18	3	1	..	5	41	41	41	
15	Risipola infettiva	1 287	41	10	8	25	55	171	433	82	78	78	
16	Febbre tifoide	534	514	327	404	382	209	232	256	332	368	368	
17	Ipertosse	3 713	1 083	61	4	1	1	1	5	196	247	247	
18	Difterite e crup	426	913	267	30	3	3	5	..	147	131	131	
19	Febbre da malaria	1 329	684	218	90	89	132	295	414	245	206	206	
20	Cachessia palustre	302	235	49	24	34	73	144	172	91	69	69	
21	Influenza	902	184	25	23	35	85	357	1 271	120	115	115	
22	Sifilide	1 335	52	3	3	31	44	28	10	66	58	58	
23	Tetano	80	14	19	21	12	18	20	25	29	9	9	
24	Pustola maligna, carbonchio	20	14	5	5	9	22	21	34	16	9	9	
25	Rabbia	1	3	1	1	2	2	5	2	1	1	
26	Febbre puerperale	7	98	18	64	64	
27	Altre malattie di gravidanza, parto e puerperio	7	161	44	109	109	
28	Bronchite acuta	28 577	5 492	386	141	206	366	2 073	8 766	1 794	1 715	1 715	
29	Bronchite cronica	26	29	22	39	138	1 587	6 663	204	264	264	
30	Polmonite crupale	3 633	1 300	241	227	619	1 546	4 586	8 244	1 469	1 028	1 028	
31	Bronco-polmonite acuta	6 897	2 762	802	131	291	588	3 044	8 141	1 074	997	997	
32	Malattie della pleura	191	105	28	33	75	113	234	325	108	75	75	
33	Tubercolosi disseminata e polmonare	440	398	250	905	2 093	1 127	707	310	1 018	1 183	1 183	
34	Altre forme tubercolari	3 112	1 757	491	327	243	175	219	167	485	520	520	
35	Malattie del cuore	320	168	136	213	420	1 623	11 031	28 391	1 455	1 941	1 941	
36	Malattie delle arterie	136	19	6	12	42	162	1 534	7 126	273	201	201	
37	Apoplessia e congestione cerebrale	195	47	29	32	92	808	7 239	22 388	1 081	927	927	
38	Meningite semplice cerebrale e spinale	3 535	1 457	505	242	142	130	162	182	460	399	399	
39	Encefalite	147	45	15	12	14	34	78	167	37	25	25	
40	Eclampsia infantile	12 710	1 405	134	12	576	473	473	
41	Reumatismo articolare acuto	27	9	14	22	22	58	30	49	23	33	33	
42	Pellagra	3	2	6	2	17	110	464	542	84	62	62	
43	Diabete	4	2	4	8	15	59	183	128	45	26	26	
44	Alcolismo cronico	7	29	53	15	22	3	3	
45	Tumori maligni	48	31	17	16	133	1 039	2 974	3 634	469	617	617	
46	Morti violente per cause accidentali	327	726	249	165	186	283	695	1 950	425	222	222	
47	per suicidio	28	85	108	132	69	98	26	26	
48	per omicidio	15	6	7	24	72	55	38	44	70	12	12	
49	Altre malattie	9 557	2 051	458	291	548	1 234	5 128	12 548	1 692	1 362	1 362	
50	Cause ignote	1 891	626	86	47	83	163	772	3 342	268	287	287	
TOTALE GENERALE		199 117	39 696	6 041	4 109	7 097	12 531	58 588	240 319	22 832	21 994	21 994	

§ 8. — **Influenza della legittimità dei natali sulla mortalità dei bambini.**

I bambini morti prima di aver compiuti cinque anni di età sono stati divisi secondo che erano di nascita legittima od illegittima; in questa seconda categoria sono compresi anche i bambini di stato civile ignoto perchè trovati esposti nelle ruote o in luoghi pubblici. (Tavola VI a pagina 64).

Se si ragguaglia il numero dei bambini morti nel 1902 a 1000 nati vivi nello stesso anno, si trova che per 1000 nati legittimi ne morirono nel primo mese dalla nascita 62 ed entro il primo anno d'età 169, e che per 1000 nati illegittimi ed esposti ne morirono nel primo mese 104 ed entro il primo anno di età 231.

Mortalità nei bambini di età non superiore ad un anno, senza distinzione di sesso.

PROSPETTO N. 12.

	NATI VIVI nel 1902	MORTI NEL 1902		MORTI PER 1000 NATI					
		Meno di 1 mese	Da 1 mese ad 1 anno	Meno di 1 mese			Da 1 mese ad 1 anno		
				1902	1901	1900	1902	1901	1900
Legittimi	1 030 543	63 490	109 904	62	62	61	107	100	110
Illegittimi ed esposti.	62 531	6 508	7 914	104	104	97	127	123	130

Mortalità nei bambini di età non superiore a 5 anni, distinti per sesso.

PROSPETTO N. 13.

		BAMBINI MORTI NEL REGNO NELL'ANNO 1902				PROPORZIONE fra i due sessi su 100 morti sotto 5 anni		
		Non oltre 1 mese	Da 1 mese ad 1 anno	da oltre 1 anno a non oltre 5 anni compiuti	Totale dei bambini morti sotto i 5 anni	1902	1901	1900
Legittimi	Maschi. .	34 967	58 743	60 594	154 304	52	53	52
	Femmine	28 523	51 161	60 094	139 778	48	47	48
Illegittimi ed esposti	Maschi. .	3 356	3 938	2 492	9 786	50	50	51
	Femmine	3 152	3 976	2 785	9 913	50	50	49

Tra gli illegittimi, le bambine morte nei primi cinque anni d'età, per rapporto ai maschi, sono, relativamente, in numero maggiore che non fra i legittimi.

Il prospetto che segue indica, per le malattie più frequenti nell'infanzia, i quozienti specifici di mortalità dei bambini legittimi ed illegittimi morti durante il primo anno di età, confrontati a 1000 nati vivi negli anni 1900, 1901 e 1902.

Cause più frequenti delle morti dei bambini di età non superiore ad un anno.

PROSPETTO N. 14.

CAUSE DI MORTE (a)	PER 1000 NATI VIVI morirono nel primo anno di età					
	Legittimi			Illegittimi ed esposti		
	1902	1901	1900	1902	1901	1900
Malattie fetali e vizi congeniti	1.9	1.9	2.1	2.0	2.1	2.0
Immaturità, debolezza congenita, atelectasia polmonare	45.0	46.2	44.9	70.0	72.2	67.7
Anemia, leucemia.	1.8	1.5	1.7	2.2	2.1	2.6
Gastrite	3.9	3.4	3.6	7.9	6.8	8.0
Diarrea, colera indigeno, enterite	44.6	39.8	44.7	58.0	53.6	57.5
Epatite	0.1	0.1	0.1	0.2	0.2	0.2
Malattie dei reni	0.7	0.6	0.6	0.9	0.8	0.6
Peritonite	0.4	0.4	0.4	0.5	0.4	0.3
Vaiuolo	0.6	0.9	0.1	0.3	0.9	..
Morbillo	1.7	1.1	1.7	1.3	0.9	1.2
Scarlattina.	0.1	0.1	0.1	0.1	0.1	0.1
Risipola infettiva.	1.1	1.1	1.1	1.0	0.9	0.9
Febbre tifoide	0.5	0.5	0.6	0.4	0.4	0.4
Ipertosse.	3.2	3.0	2.9	2.9	2.4	2.6
Difterite e crup	0.4	0.4	0.5	0.2	0.2	0.2
Febbri da malaria e cachessia palustre.	1.4	1.8	2.2	1.2	1.6	2.2
Influenza.	0.8	0.7	2.0	1.0	0.6	2.2
Sifilide.	0.5	0.5	0.6	10.0	11.0	10.4
Tetano, trisma dei neonati	0.1	0.1	0.1	0.1	0.1	0.1
Bronchite acuta	22.9	22.1	23.1	23.4	22.3	24.0
Polmonite crupale	3.1	3.2	3.1	2.9	2.9	2.7
Bronco polmonite acuta	5.9	5.3	5.1	7.0	5.4	4.7
Malattie della pleura	0.2	0.2	0.2	0.1
Tubercolosi disseminata e sue manifestazioni locali.	3.1	3.2	3.6	3.1	3.7	3.5
Malattie del cuore	0.3	0.4	0.2	0.3	0.4	0.3
Malattie delle arterie	0.1	0.1	0.1	0.1	0.1	0.1
Apoplessia e congestione cerebrale.	0.2	0.2	0.2	0.1	0.1	0.1
Meningite semplice cerebrale e spinale.	3.1	3.1	3.2	1.8	2.2	2.1
Encefalite	0.1	0.1	0.1	..	0.1	0.1
Eclampsia infantile	10.9	10.9	11.8	12.4	12.4	12.7
Morti violente accidentali.	0.3	0.3	0.3	0.2	0.4	0.3
TOTALE DEI MORTI PER QUALSIASI CAUSA	168.3	162.6	170.7	230.6	226.4	227.7

(a) In questo elenco di malattie non sono citate quelle che nell'anno 1902 non furono causa di morte nei bambini di non oltre un anno d'età o ne causarono un numero minimo.

La mortalità dei bambini illegittimi nel primo anno di età è superiore di 1/3 e più a quella dei legittimi, e ciò perchè i primi nascono per lo più con una costituzione fisica debole e sono spesso affetti da lue congenita; ma, forse in misura maggiore, vi contribuiscono il difetto di cure e l'alimentazione disadatta, la quale cagiona gravi disturbi nell'apparato digerente.

§ 9. — Influenza della professione sulla mortalità della popolazione maschile.

Nella tavola IV, a pagina 42, sono classificati i maschi morti nel 1902 in età di oltre 15 anni compiuti, secondo la professione esercitata e secondo la causa della morte. Da quella tavola si può rilevare in quali professioni gli individui maschi atti al lavoro siano di preferenza colpiti da determinate malattie.

Convieni per altro stare in guardia contro alcune cause di errore in cui si può incorrere nel giudicare del grado di salubrità delle varie professioni. Alcune professioni, come quelle di medico, avvocato, notaio, ingegnere, richiedendo una carriera preparatoria assai lunga, possono essere esercitate soltanto da individui che abbiano almeno 23 o 24 anni di età; e per queste professioni non vi possono essere morti di età più giovane; mentre si hanno molti morti fra 15 e 20 anni nelle professioni di agricoltore o di marinaio o di tipografo. D'altra parte, non pochi individui, coll'avanzare dell'età, cambiano professione, sia perchè sono migliorate le loro condizioni finanziarie, sia perchè, col diminuire delle loro forze, devono procurarsi una occupazione meno faticosa. Si troveranno perciò pochi morti in età avanzata fra i commessi di negozio, non perchè siano morti tutti in età giovane, ma perchè parecchi col tempo sono diventati padroni e all'atto di morte sono registrati fra i negozianti; così pure parecchi facchini e marinai vecchi sono ridotti alla condizione di bracciante e quasi tutti gli impiegati, i maestri, gli ufficiali dell'esercito e le guardie sono passati, nell'età avanzata, nella categoria dei pensionati.

Nei confronti istituiti nelle pagine seguenti, ci siamo limitati ad indicare, per varie cause di morte più frequenti o più caratteristiche, le professioni dei defunti nelle quali si sono osservati i massimi di mortalità. Le proporzioni sono state calcolate in rapporto a 100 maschi morti per qualsiasi malattia, in età di 15 anni e più e che esercitavano la medesima professione. Accanto alle proporzioni dell'anno 1902 abbiamo indicate, a titolo di confronto, anche quelle degli anni 1901 e 1900.

Su 100 maschi morti in età di 15 anni e più per qualsiasi malattia.

Morti di febbri da malaria e cachessia palustre.

	1902	1901	1900		1902	1901	1900
Pastori, mandriani.	4.2	5.1	6.3	Braccianti e cantonieri	1.4	2.3	2.2
Guardie dogan., carcerarie, ecc.	3.3	3.3	2.0	Di qualsiasi professione. . . .	1.3	1.8	1.8
Agricoltori	2.0	2.6	2.6				

Su 100 maschi morti in età di 15 anni e più per qualsiasi malattia.

Morti di febbre tifoide.

	1902	1901	1900		1902	1901	1900
Militari	15.4	15.9	17.3	Maestri e professori	2.2	2.7	1.6
Studenti	7.6	8.4	11.6	Muratori e imbianchini	2.1	2.0	2.2
Tipografi e litografi	3.1	3.5	0.8	Falegnami ed ebanisti	2.0	2.0	2.0
Medici e veterinari	2.8	2.3	1.3	Sarti	2.0	1.4	1.6
Fabbri, maniscalchi, meccanici	2.3	2.1	1.8	Minatori e cavatori	2.0	1.9	2.6
Filatori e tessitori	2.2	1.7	2.4	Di qualsiasi professione	1.7	1.7	2.0

Morti di pellagra.

	1902	1901	1900		1902	1901	1900
Agricoltori	1.2	1.4	1.6	Di qualsiasi professione	0.7	0.9	1.0
Braccianti e cantonieri	1.0	1.4	1.7				

Morti di apoplezia cerebrale.

	1902	1901	1900		1902	1901	1900
Sacerdoti e monaci	15.6	14.8	14.1	Filatori e tessitori	10.6	9.9	8.2
Impiegati pubblici e privati	12.9	12.8	10.8	Maestri e professori	10.6	10.1	10.3
Proprietari e benestanti	12.3	11.9	11.5	Servi, uscieri, infermieri	10.5	9.1	10.6
Avvocati e notai	12.2	12.7	12.8	Medici e veterinari	9.9	13.7	12.0
Negozianti e commercianti	10.7	10.8	9.9	Sarti	9.9	10.1	9.6
Caffettieri, trattori, vinai	10.6	9.7	9.6	Di qualsiasi professione	9.1	8.9	8.3

Morti di tubercolosi disseminata e tisi polmonare.

	1902	1901	1900		1902	1901	1900
Studenti	41.0	44.6	45.6	Falegnami ed ebanisti	14.0	14.7	15.8
Tipografi e litografi	28.9	27.5	33.5	Operai in genere	13.8	14.5	15.3
Commessi di studio e di negozio	26.8	26.8	21.0	Facchini	13.2	10.5	11.2
Barbieri	21.9	19.9	20.4	Macellai e pizzicagnoli	13.0	12.5	14.2
Camerieri di caffè e d'albergo	17.1	17.5	17.3	Caffettieri, trattori, vinai	12.6	13.0	12.1
Calzolai	17.0	17.5	17.6	Mugnai e fornai	11.6	12.4	12.5
Fabbri, maniscalchi, meccanici	16.5	17.4	18.4	Muratori e imbianchini	10.8	12.4	11.2
Minatori e cavatori	14.5	14.4	14.8	Filatori e tessitori	10.7	12.4	10.7
Sarti	14.4	16.2	16.4	Di qualsiasi professione	7.9	8.1	8.4

Su 100 maschi morti in età di 15 anni e più per qualsiasi malattia.

Morti di polmonite erupale e di bronco polmonite acuta.

	<u>1902</u>	<u>1901</u>	<u>1900</u>		<u>1902</u>	<u>1901</u>	<u>1900</u>
Pastori	23.8	24.1	20.9	Braccianti e cantonieri . . .	15.7	15.3	15.4
Agricoltori	17.1	18.0	16.4	Di qualsiasi professione . . .	14.5	15.2	14.3

Morti di malattie di cuore.

	<u>1902</u>	<u>1901</u>	<u>1900</u>		<u>1902</u>	<u>1901</u>	<u>1900</u>
Filatori e tessitori	14.9	11.6	11.8	Impiegati pubblici e privati . .	13.2	13.7	13.4
Fruttivendoli e pescivendoli . .	14.6	10.2	10.9	Mugnai e fornai	12.7	11.0	12.3
Medici e veterinari	14.0	11.4	10.0	Negozianti e commercianti . .	12.5	13.4	11.7
Avvocati e notai	13.7	12.3	12.0	Sacerdoti e monaci	12.5	12.6	12.2
Proprietari e benestanti . . .	13.6	13.6	12.7	Di qualsiasi professione . . .	11.9	11.6	10.8
Servi, uscieri, infermieri . . .	13.4	14.0	11.5				

Morti di enterite e diarrea.

	<u>1902</u>	<u>1901</u>	<u>1900</u>		<u>1902</u>	<u>1901</u>	<u>1900</u>
Agricoltori	5.8	5.4	5.7	Braccianti e cantonieri	5.3	5.4	5.7
Pastori	5.7	5.2	5.1	Di qualsiasi professione	5.1	4.9	5.1

Morti di malattie renali.

	<u>1902</u>	<u>1901</u>	<u>1900</u>		<u>1902</u>	<u>1901</u>	<u>1900</u>
Avvocati e notai	6.3	5.0	4.6	Proprietari e benestanti	3.2	2.5	2.7
Tipografi e litografi	4.5	3.5	3.4	Maestri e professori	3.1	4.1	3.0
Medici e veterinari	4.4	5.1	3.9	Militari	3.0	2.3	2.6
Sacerdoti e monaci	4.3	4.3	3.7	Facchini	2.9	1.8	1.4
Negozianti e commercianti . . .	3.6	3.4	3.1	Operai in genere	2.8	2.7	2.3
Impiegati pubblici e privati . . .	3.6	3.3	3.3	Macellai e pizzicagnoli	2.8	2.6	2.9
Commessi di studio e di negozio	3.4	3.6	1.8	Guardie dogan., carcerarie, ecc.	2.7	3.0	1.6
Servi, uscieri, infermieri	3.3	2.6	2.1	Di qualsiasi professione	2.3	2.1	1.9

Morti di cirrosi del fegato.

	<u>1902</u>	<u>1901</u>	<u>1900</u>		<u>1902</u>	<u>1901</u>	<u>1900</u>
Caffettieri, trattori, vinai . . .	4.6	3.7	4.0	Camerieri di caffè e d'albergo . .	2.7	2.6	2.2
Commessi di studio e di negozio	4.2	3.0	2.0	Fruttivendoli e pescivendoli . .	2.7	2.3	2.3
Macellai e pizzicagnoli	3.8	3.7	4.1	Avvocati e notai	2.6	1.9	1.6
Medici e veterinari	3.3	2.2	1.9	Impiegati pubblici e privati . . .	2.5	2.5	2.4
Negozianti e commercianti . . .	2.9	3.2	3.0	Cocchieri e carrettieri	2.5	2.4	1.9
Maestri e professori	2.9	3.0	2.4	Di qualsiasi professione	1.7	1.6	1.6
Servi, uscieri, infermieri	2.8	1.5	1.8				

Su 100 maschi morti in età di 15 anni e più per qualsiasi malattia.

Morti per infortunio accidentale.

	1902	1901	1900		1902	1901	1900
Minatori e cavatori	8.5	9.6	8.5	Guardie dogan., carcerarie, ecc.	4.2	4.7	4.2
Militari	6.6	4.7	4.6	Operai in genere	3.6	3.2	2.9
Cocchieri e carrettieri	6.5	5.9	5.0	Braccianti e cantonieri	3.2	3.1	2.7
Muratori e imbianchini	5.1	4.7	4.8	Di qualsiasi professione	2.5	2.4	2.3
Facchini	4.3	3.9	3.9				

CAPO III.

MORTALITÀ NEI COMUNI URBANI PIÙ IMPORTANTI.

§ 1. — Confronto fra la mortalità dei Comuni urbani più importanti e quella degli altri Comuni durante il periodo 1881-1902.

Giova mettere a raffronto le cifre della mortalità avvenuta nei Comuni capiluoghi di provincia e di circondario con quelle di tutti gli altri Comuni. I Comuni del primo gruppo sono, per la massima parte, grossi centri di popolazione urbana, mentre in quelli del secondo gruppo predominano i piccoli centri e gli abitanti che vivono sparsi per le campagne. Dal confronto fra le due serie di cifre si potrà rilevare quale influenza eserciti l'agglomeramento della popolazione, in confronto al vivere in luoghi per lo più aperti, sullo stato sanitario degli abitanti.

Nel prospetto n° 15 diamo le cifre concernenti gli anni 1881-1886 per ciò che riguarda i 284 capiluoghi di provincia e di circondario o distretto, e gli anni 1887-1902 per tutti i Comuni del Regno. Per l'ultimo anno abbiamo anche indicato le cifre che si riferiscono ai 78 Comuni di media importanza, ai quali si è già ripetutamente accennato (a).

Le cifre di popolazione che hanno servito per il calcolo dei quozienti di mortalità riguardanti gli anni 1887-1902, si sono ottenute coi criteri esposti nel paragrafo 3° a pag. v.

Tanto il *morbillo*, quanto la *scarlattina*, la *difterite e crup* e l'*ipertosse*, causarono, nei periodi di tempo considerati, un numero di morti maggiore, relativamente alla popolazione, nei piccoli Comuni che non nei centri principali. Il *vaiuolo* nel periodo 1887-93

(a) Ricordiamo che questo numero è costituito da 17 principali capiluoghi di distretto e da 61 Comuni non capiluoghi che avevano, al 10 febbraio 1901, più di 20,000 abitanti.

fece più morti nei capiluoghi che nei piccoli Comuni, poi dal 1894 al 1900 diede lo stesso quoziente di mortalità nei due gruppi di Comuni, nel 1901 causò nelle città un numero di morti assai più grande di quello verificatosi nei piccoli Comuni e nel 1902 tornò a dare lo stesso quoziente nei due gruppi di Comuni. Quanto alla *febbre tifoide* si osservano piccolissime differenze fra i centri principali ed i piccoli Comuni. L'*infezione malarica*, nei Comuni rurali ebbe, si può dire, un grado di perniciosità doppio di quello che spiegò nei maggiori centri, sebbene questi siano di preferenza sede di ospedali e di altri luoghi di ricovero, dove affluiscono anche gli infermi del contado e dei piccoli Comuni finitimi.

La *polmonite acuta* fu alquanto più esiziale nei centri principali che nei piccoli Comuni; la *sifilide* diede nelle città un quoziente di mortalità quattro volte più grande di quello osservato in media nei Comuni minori e le morti per *alcoolismo* furono nelle prime tre volte più frequenti che nell'insieme dei secondi. Anche la *tisi* e le altre *malattie tubercolari* diedero nelle prime quozienti di mortalità più alti di quelli osservati nei secondi; la *diarrea* e l'*enterite* fecero invece un numero relativamente maggiore di vittime nei piccoli Comuni in confronto delle città. Le *morti accidentali* avvengono quasi con pari frequenza nelle popolazioni dei due gruppi di Comuni: quelle per *suicidio* invece sono quasi tre volte più numerose, rispetto alla popolazione, nei capiluoghi che nei Comuni minori.

Nei 78 grossi Comuni non capiluoghi la mortalità per vaiuolo, morbillo, scarlattina, febbri da malaria e diarrea è stata, nel 1902, più forte che nei Comuni capiluoghi e ciò perchè i primi appartengono quasi tutti ai compartimenti delle Puglie, della Basilicata, della Calabria e della Sicilia, nei quali le morti per malattie infettive sono relativamente più frequenti che altrove.

Prese insieme tutte le cause di morte, la mortalità nei 206 Comuni capiluoghi di provincia e di circondario è stata nel 1902 di 226 per 10,000 abitanti, nei 78 grossi Comuni non capiluoghi è stata di 237 e negli altri Comuni (compresi i 78 Comuni suddetti) di 220.

Morti nei Comuni capiluoghi di provincia, di circondario, di distretto, ed in altri 78 Comuni più

PROSPETTO N. 15.

	VAIUOLO	MORBILLO	SCARLAT-TINA	FEBBRE tifoidea, migliare e tifo esantematico	DIFTERITE o crup	IPERTOSSE	FEBBRI da malaria e cachessia palustre
A) Cifre							
Morti nei 284 Comuni capiluoghi di provincia, circondario e distretto . . . anni 1881-86	12 151	27 529	12 360	42 867	39 777	11 251	20 951
anni 1887-93	15 375	23 679	10 251	33 141	(a) 24 848	(b) 3 247	18 176
anni 1894-97	1 890	7 702	2 292	13 919	11 202	4 194	9 026
anno 1898	113	1 345	841	4 343	1 721	1 210	1 897
anno 1899	40	1 566	453	3 472	1 566	1 322	1 654
Morti nei 206 Comuni capiluoghi di provincia e di circondario.	"	"	"	"	"	"	"
anno 1900	67	1 633	180	3 771	1 278	885	2 567
anno 1901	1 466	994	154	3 092	1 304	1 085	2 278
anno 1902	560	2 410	169	3 236	1 192	1 146	1 538
Morti in 78 Comuni più popolosi ma non capiluoghi (1) anno 1902	299	654	161	695	204	269	622
anni 1887-93	46 418	94 149	48 998	116 364	(a) 93 781	(b) 20 177	99 746
anni 1894-97	6 750	30 276	13 174	47 311	34 016	27 343	48 704
anno 1898	307	4 084	3 651	13 069	6 087	6 210	9 481
anno 1899	174	5 867	4 034	11 491	5 327	6 564	9 157
Altri Comuni del Regno (e)	"	"	"	"	"	"	"
anno 1900	249	7 194	1 303	11 291	4 512	5 680	13 298
anno 1901	1 930	4 568	1 031	8 673	4 140	5 831	11 280
anno 1902	1853	7 551	1 169	8 125	3 322	6 056	8 370
B) Cifre proporzionali							
Morti nei 284 Comuni capiluoghi di provincia, circondario e distretto . . . anni 1881-86	2.8	6.4	2.9	9.9	9.2	2.6	4.9
anni 1887-93	3.1	4.7	2.0	6.6	(a) 4.9	(b) 1.5	3.6
anni 1894-97	0.6	2.5	0.8	4.6	3.7	1.4	3.0
anno 1898	0.1	1.7	1.1	5.6	2.2	1.6	2.4
anno 1899	0.1	2.0	0.6	4.4	2.0	1.7	2.1
Morti nei 206 Comuni capiluoghi di provincia e di circondario.	"	"	"	"	"	"	"
anno 1900	0.1	2.1	0.2	4.7	1.6	1.1	3.2
anno 1901	1.8	1.2	0.2	3.9	1.6	1.4	2.8
anno 1902	0.7	3.0	0.2	4.0	1.5	1.4	1.9
Morti in 78 Comuni più popolosi ma non capiluoghi (1) anno 1902	1.5	3.4	0.8	3.6	1.0	1.4	3.2
anni 1887-93	2.9	5.8	3.0	7.2	(a) 5.8	(b) 2.9	6.2
anni 1894-97	0.7	3.2	1.4	5.0	3.6	2.9	5.1
anno 1898	0.1	1.7	1.5	5.4	2.5	2.6	3.9
anno 1899	0.1	2.4	1.7	4.7	2.2	2.7	3.8
Altri comuni del Regno (e)	"	"	"	"	"	"	"
anno 1900	0.1	2.9	0.5	4.6	1.8	2.3	5.4
anno 1901	0.8	1.9	0.4	3.5	1.7	2.4	4.6
anno 1902	0.7	3.1	0.5	3.3	1.3	2.5	3.4

(1) Veggasi la nota alla pag. L. — (a) Non compresi i morti per laringite crupale. — (b) Queste cifre si riferiscono soltanto agli anni 1891-92-93. — (c) Queste cifre si riferiscono soltanto agli anni 1894, 1896 e 1897. — (d) Il primo numero riguarda i morti per polmonite crupale; il secondo quelli per bronco-polmonite acuta. — (e) Nel complesso dei morti negli altri Comuni del Regno sono compresi anche quelli dei 78 Comuni popolosi, ma

popolosi (1), confrontati coi morti negli altri Comuni del Regno, durante gli anni dal 1881 al 1902.

SIFILIDE	TUBERCOLOSI disseminata e sue manifestazioni locali	PELLAGRA	POLMONITE cruposa	DIARREA, enterite, colera idig-no, ulcera intestinale	FEBBRE puerperale	ALCOOLISMO cronico	MORTI per cause accidentali	SUICIDI	TOTALE dei morti per qualsiasi causa
effettive.									
6 632	141 543	13 480	85 819	123 648	2 878	1 790	15 468	4 477	1 243 177
8 312	140 479	6 712	131 572	(b) 64 041	(b) 1 034	(b) 742	(b) 7 007	(b) 2 418	1 371 161
5 177	77 120	3 036	80 529	85 522	1 173	783	(c) 6 982	(c) 2 637	736 089
1 329	18 342	1 137	19 477	23 524	229	211	2 410	939	182 153
1 397	19 393	1 099	(d) 11 166	20 195	290	231	2 371	949	177 871
			8 183						
1 219	19 628	1 090	(d) 10 987	23 787	257	203	2 488	908	190 884
			10 160						
1 155	18 331	884	(d) 11 072	20 858	221	162	2 606	940	181 349
			9 047						
1 186	17 728	583	(d) 10 070	23 186	264	142	2 660	920	183 484
			9 779						
98	3 206	150	(d) 2 439	8 956	50	21	552	78	46 275
			2 090						
6 493	288 705	19 108	370 212	(b) 248 776	(b) 3 903	(b) 992	(b) 23 457	(b) 2 739	4 217 060
4 012	155 232	9 146	223 915	337 324	4 436	1 376	(c) 22 841	(c) 2 990	2 277 827
918	36 972	2 850	53 935	88 581	985	330	7 656	1 120	550 112
957	38 363	2 737	(d) 32 680	74 835	1 012	324	7 858	1 070	525 522
			20 126						
898	40 341	2 698	(d) 31 009	91 351	776	320	7 696	1 132	578 033
			23 945						
810	37 074	2 170	(d) 32 381	77 693	773	252	8 165	1 074	533 687
			22 035						
823	34 304	1 793	(d) 30 411	88 332	773	258	7 833	1 090	543 697
			23 813						
a 10,000 abitanti.									
1.5	32.8	3.1	19.9	28.7	0.7	0.4	3.6	1.0	288.1
1.7	27.9	1.3	26.2	(b) 29.1	(b) 0.5	(b) 0.3	(b) 3.2	(b) 1.1	272.7
1.7	25.4	1.0	26.5	28.1	0.4	0.3	(c) 3.1	(c) 1.2	242.1
1.7	23.5	1.5	25.0	30.2	0.3	0.3	3.1	1.2	233.8
1.8	24.7	1.4	(d) 14.2	25.6	0.4	0.3	3.0	1.2	226.1
			10.4						
1.5	24.7	1.4	(d) 13.8	29.9	0.3	0.3	3.1	1.1	240.3
			12.8						
1.4	22.8	1.1	(d) 13.8	26.0	0.3	0.2	3.2	1.2	225.9
			11.3						
1.5	21.8	0.7	(d) 12.4	28.5	0.3	0.2	3.3	1.1	225.9
			12.0						
0.5	16.4	0.8	(d) 12.5	45.9	0.3	0.1	2.8	0.4	237.2
			10.7						
0.4	17.9	1.2	22.9	(b) 35.5	(b) 0.6	(b) 0.1	(b) 3.4	(b) 0.4	261.2
0.4	16.3	1.0	23.5	35.4	0.5	0.1	(c) 3.2	(c) 0.4	239.3
0.4	15.3	1.2	22.3	36.7	0.4	0.1	3.2	0.5	237.9
0.4	15.8	1.1	(d) 13.5	30.9	0.4	0.1	3.2	0.4	216.5
			8.3						
0.4	16.5	1.1	(d) 12.8	37.4	0.3	0.1	3.2	0.5	236.9
			9.8						
0.3	15.1	0.9	(d) 13.2	31.6	0.3	0.1	3.3	0.4	217.4
			9.0						
0.3	13.9	0.7	(d) 12.3	35.7	0.3	0.1	3.2	0.4	220.0
			9.6						

(1) Veggasi la nota alla pag. L. — (a) Non compresi i morti per laringite crupale. — (b) Queste cifre si riferiscono soltanto agli anni 1891-92-93. — (c) Queste cifre si riferiscono soltanto agli anni 1894, 1896 e 1897. — (d) Il primo numero riguarda i morti per polmonite crupale; il secondo quelli per bronco-polmonite acuta. — (e) Nel complesso dei morti negli altri Comuni del Regno sono compresi anche quelli dei 78 Comuni popolosi, ma

§ 2. — Mortalità nelle città principali durante il quinquennio 1896-1900 e gli anni 1901 e 1902.

Nel prospetto n. 8 a pagina xxvi si è calcolato il quoziente di mortalità generale in ciascun Comune capoluogo di provincia. Qui prendiamo in esame più particolarmente la mortalità avvenuta durante il quinquennio 1896-1900 e negli anni 1901 e 1902 nei 27 Comuni che contano più di 60,000 abitanti. Tali notizie sono date nei tre prospetti seguenti dove i morti nei suddetti 27 Comuni sono classificati secondo alcune cause di morte più frequenti o più caratteristiche e ragguagliati a 10,000 abitanti.

Si rileva da detti prospetti che parecchie fra le 27 città più popolate furono, nell'anno 1902, immuni dal *vaiuolo* e che nelle altre non si ebbero a lamentare che poche vittime per tale morbo, fatta eccezione di Palermo, nella quale città il vaiuolo fu causa di 2.9 morti ogni 10,000 abitanti. Il *morbillo* assunse una certa gravità in Spezia, Roma, Trapani e Venezia; la *scarlattina* causò 5.3 morti ogni 10,000 abitanti nella città di Taranto, mentre nelle altre città fu mite, anzi in parecchie di esse non si ebbe a verificare nessuna morte per tale causa. L'infezione *iftioide* cagionò un numero grande di morti, relativamente alla popolazione, in Pistoia, Bari, Milano, Pisa, Verona, Trapani, Padova, Messina, Livorno; fu lieve in Alessandria, Napoli, Spezia, Genova e Taranto. La *difterite* (compreso il *crup*) dominò in Brescia, Milano, Genova, Catania, Venezia e Spezia; e l'*ipertosse* in Ferrara, Lucca, Perugia, Padova e Messina. Le *febbri* e la *cachessia da malaria* fecero maggiori vittime nelle città di Trapani e Taranto (13.3 morti ogni 10,000 abitanti nella prima e 10.1 nella seconda), in confronto alle altre città qui considerate; difatti in Ferrara si ebbero 3.4 morti per malaria su 10,000 abitanti, in Catania 2.3, in Bari 2.2, in Roma 1.1 (a), e nelle rimanenti città la mortalità per malaria fu lievissima, anzi,

(a) Per ciò che riguarda la frequenza delle *febbri da malaria* in Roma, conviene tener conto del gran numero di lavoranti avventizii della campagna o addetti ai lavori di stero nel suburbio, che colti dalla febbre, vengono a cercar ricovero e soccombono negli ospedali della città. Dal prospetto seguente risulta che negli anni 1881-96 circa un terzo delle morti avvenute in Roma per febbri malariche fu dato dalla popolazione avventizia e che negli anni 1897-1902 questa ne ha data la metà e più.

Morti per febbri da malaria e per cachessia palustre nel Comune di Roma in ciascun anno del periodo 1881-1902.

PROSPETTO N. 16.

MORTI per febbri malariche	ANNI DI OSSERVAZIONE																					
	1881	1882	1883	1884	1885	1886	1887	1888	1889	1890	1891	1892	1893	1894	1895	1896	1897	1898	1899	1900	1901	1902
Nella popolazione stabile	387	325	335	267	283	225	250	234	238	226	188	92	114	86	105	76	37	75	47	48	30	26
Nella popolazione avventizia	263	180	153	122	122	130	124	133	104	74	66	47	75	54	84	61	36	95	40	75	46	27
TOTALE	650	505	488	389	405	355	374	367	342	300	254	139	189	140	189	137	73	170	87	123	76	53

Le condizioni di Roma rispetto all'endemia malarica, sono molto migliorate negli anni corsi tra il 1881 ed il 1902. Il numero effettivo dei morti è scemato, in quel periodo di tempo, da 650 a 53, mentre negli stessi anni la popolazione è cresciuta da 300,467 a 480,928, cosicchè il quoziente di mortalità per tali malattie è sceso da 21.6 nel 1881 a 1.1 nel 1902 per 10,000 abitanti.

Classificando più precisamente i morti di febbre da malaria, nei tre anni 1900-1902, secondo il luogo in cui erano domiciliati si ha:

ANNI	POPOLAZIONE		MORTI PER FEBBRI DA MALARIA PROVENIENTI		MORTI PER 10,000 ABITANTI	
	della città	dell'agro romano	dalla città	dall'agro romano	in città	nell'agro romano
1900	424,000	36,500	67	56	1.58	15.34
1901	438,816	38,482	32	44	0.74	11.43
1902	443,663	39,248	22	31	0.50	7.30

in Lucca, Verona, Alessandria, Brescia, Modena, Perugia e Pistoia non si verificò nessun decesso per questo morbo durante l'anno 1902. La *sifilide* diede i maggiori quozienti di mortalità in Messina, Roma e Napoli. Le morti per *febbre puerperale* avvennero, presso a poco, colla stessa frequenza nelle città più popolose. La mortalità per *atrofia congenita* presentò nelle città di Messina, Ferrara, Padova, Brescia, Modena, Ravenna e Perugia, quozienti cinque volte più grandi di quelli avutisi in Napoli e Trapani. La *polmonite crupale* e la *bronco-polmonite acuta* diedero in Genova, Modena, Napoli, Livorno e Lucca un quoziente di mortalità doppio di quello che si riscontrò nelle città di Palermo, Catania, Ferrara, Ravenna e Trapani. La *bronchite acuta e cronica* produsse in Napoli, Messina, Catania, Bari, Perugia, Alessandria, Modena e Palermo una mortalità assai maggiore di quella osservata nelle città di Padova, Spezia, Ravenna, Bologna, Torino, Milano, Roma e Genova. La mortalità per malattie *tubercolari*, prese complessivamente, ebbe i quozienti massimi in Alessandria, Brescia, Genova, Firenze, Pisa e Milano, ed i quozienti minimi in Trapani, Catania, Ravenna, Perugia, Palermo, Bari e Napoli. Le malattie del *cuore* causarono una mortalità relativamente alta in Brescia, Livorno, Napoli, Verona, Firenze, Bologna, Alessandria, Genova e Torino al paragone di quella verificatasi in Taranto, Trapani, Spezia, Ferrara, Palermo e Catania. L'*apoplessia* e la *congestione cerebrale* ebbero i massimi quozienti in Brescia, Modena, Ferrara, Firenze, Perugia, Lucca, Pistoia, Venezia e Verona, ed i minimi in Bari, Spezia, Taranto, Palermo, Trapani, Catania e Messina. L'*enterite*, la *diarrea* e le altre malattie infiammatorie del canale intestinale colpiscono più gravemente le città di Catania, Bari, Taranto, Messina, Pistoia, Brescia, Palermo e Modena; mentre Firenze, Spezia, Pisa, Genova, Roma e Torino ne soffrono molto meno, tantochè la percentuale in alcuni di questi ultimi Comuni, per esempio in Firenze, fu circa un quarto di quella verificatasi in Catania. L'*alcoolismo cronico* causò parecchie morti in Alessandria, Perugia, Verona e Venezia; mentre in Napoli, Catania, Messina, Ferrara, Bari, Lucca, Modena, Trapani, Pistoia e Taranto non si verificò nessun caso di morte per abuso di bevande alcooliche. Le morti violente per *cause accidentali* avvennero con maggior frequenza in Lucca, Brescia e Pisa; i *suicidi* in Pisa, Torino, Bologna, Milano e Roma; e gli *omicidi* in Napoli, Taranto, Trapani, Roma, Palermo, Bari e Catania. Nelle città di Padova, Perugia e Pistoia, durante l'anno 1902, non avvenne alcun caso di morte per omicidio.

Morti durante il 1902 nei 27 Comuni che contano più di 60.000 abitanti,
classificati secondo alcune cause più frequenti di morte.

PROSPETTO N. 17.

A) Cifre effettive.

COMUNI	Vaiuolo	Morbilli	Scarlattina	Febbre tifoide	Difterite e erup.	Ipertosse	Febbri da malaria e cachessia palustre	Sifilide	Febbre puerperale	Atrofia congenita	Bronchite acuta	Bronchite cronica	Polmonite erupale	Bronco polmonite acuta	Tubercolosi disseminata e sue manifestazioni locali	Malattie del cuore	Apoplessia e congestione cerebrale	Diarrea, enterite, colera indigeno, ulcera intestinale	Alcolismo cronico	Morti violente			
																				per cause accidentali	per suicidio	per omicidio	
<i>Capituoghi di provincia.</i>																							
Napoli	32	112	..	92	99	11	15	181	13	258	1386	279	607	1223	1116	1425	650	1458	..	206	40	76	
Milano	14	75	3	295	120	46	17	95	29	530	406	53	781	539	1446	751	628	888	6	143	90	15	
Roma	5	388	8	145	75	39	53	163	18	325	352	127	581	608	1232	712	520	800	6	139	87	38	
Torino	7	151	6	72	23	40	1	34	6	309	177	76	460	445	824	729	400	582	4	107	86	9	
Palermo	91	54	..	124	8	29	28	14	7	355	554	81	365	139	576	414	243	1007	1	51	8	18	
Genova	12	111	47	43	58	6	3	34	6	245	204	35	300	544	719	511	251	392	4	86	39	7	
Firenze	9	38	1	78	40	25	2	18	4	242	209	50	286	232	607	485	308	300	2	49	29	7	
Bologna	1	38	..	62	14	11	1	9	4	222	108	26	165	194	383	335	186	235	1	51	38	5	
Catania	1	16	2	58	37	14	36	25	1	195	238	38	145	108	232	217	144	320	..	38	10	8	
Venezia	2	92	1	54	34	16	1	14	1	218	205	20	171	245	422	307	200	329	11	54	23	2	
Messina	37	3	77	6	39	7	86	11	356	418	29	175	169	324	251	141	583	..	29	1	2	
Livorno	2	25	2	50	15	19	1	9	1	93	133	13	181	132	271	247	104	233	1	30	13	2	
Ferrara	37	2	32	12	39	28	9	2	182	137	10	56	70	190	100	134	160	..	16	13	2	
Padova	5	22	1	44	5	23	1	4	1	181	38	19	56	107	227	148	106	173	1	24	8	..	
Bari delle Puglie	10	9	..	60	10	3	17	7	3	85	147	31	67	86	150	115	46	398	..	27	6	5	
Lucca	4	..	27	14	28	..	6	1	130	108	23	101	129	197	151	102	137	..	37	6	3	
Verona	29	2	40	4	1	..	17	..	115	85	12	76	102	179	180	98	132	5	20	9	3	
Alessandria	9	..	10	7	7	..	9	..	80	125	22	78	91	219	154	79	171	6	17	9	2	
Brescia	3	37	1	23	36	1	..	6	3	143	77	19	91	99	215	198	141	248	1	35	4	1	
Modena	25	2	25	10	12	..	6	3	138	113	21	64	150	154	102	112	201	..	20	10	1	
Ravenna	13	6	..	5	..	4	137	52	4	79	28	110	106	75	130	1	18	10	2	
Perugia	4	3	13	10	23	..	4	5	140	123	10	64	52	108	116	90	133	5	23	10	..	
Pisa	12	1	34	6	2	4	4	4	59	80	15	72	104	180	126	78	101	1	28	18	2	
Trapani	43	1	33	7	3	82	8	6	29	69	12	65	22	62	48	52	141	..	10	1	5	
<i>Capituoghi di circondario.</i>																							
Spezia	1	86	1	12	15	1	2	2	1	85	47	4	62	109	160	74	43	114	1	27	7	2	
Taranto	14	12	34	12	4	6	65	10	4	81	113	13	75	77	156	48	43	301	..	15	2	6	
Pistoia	1	12	..	51	10	5	..	4	1	115	74	18	53	98	142	125	86	221	..	15	2	..	

B) Cifre proporzionali a 10,000 abitanti della popolazione totale del Comune.

Segue PROSPETTO 17.

COMUNI	Popolazione al 1° lu- glio 1902 (a)	Valuolo	Morbilli	Scarlattina	Febbre tifoide	Difterite e crup	Ipertense	Febbri da malaria e cachexia palustre	Sifilide	Febbre puerperale	Aftosa congenita	Bronchite acuta	Bronchite cronica	Polmonite crupale	Bronco polmonite a- cuta	Tubercolosi dissemi- nata e sue manife- stazioni locali	Malattie del cuore	Apoplessia e conge- stione cerebrale	Diarrea, enterite, co- lera indigeno, ul- cera intestinale	Alcolismo cronico	Morti violente		
																					per cause acci- dentali	per suicidio	per omicidio
<i>Capoluoghi di provincia</i>																							
Napoli	569 259	0 6	2.0	..	1.6	1.7	0 2	0 3	3.2	0 2	4.5	24.3	4.9	10.7	21.5	19 6	25.0	11 4	25.6	..	3.6	0.7	1.3
Milano	510 236	0.3	1.5	0.1	5 8	2.4	0 9	0 3	1.9	0.6	10.4	8.0	1.0	15.3	10.6	23.3	14 7	12 3	17.4	0.1	2.8	1.8	0.3
Roma	480 928	0.1	8.1	0.2	3 0	1 6	0 8	1.1	3.4	0.4	6.8	7.3	2.6	12.1	12.6	25.6	14.8	10.8	16.6	0.1	2.9	1.8	0.8
Torino	343 526	0 2	4.4	0 2	2 1	0 7	1 2	..	1.0	0 2	9.0	5.2	2 2	13.4	13.0	24.0	21.2	11.6	16.9	0.1	3.1	2.5	0.3
Palermo	315 621	2 9	1.7	..	3 9	0 3	0 9	0 9	0.4	0 2	11.2	17.6	2.6	11.6	4.4	18.2	13.1	7.7	31.9	..	1 6	0 3	0 6
Genova	239 941	0 5	4.6	2 0	1 8	2 4	0 3	0 1	1.4	0 3	10.2	8 5	1.5	12.5	22.7	30 0	21 3	10 5	16 3	0 2	3 6	1 6	0 3
Firenze	208 815	0 4	1.8	..	3 7	1 9	1 2	0 1	0 9	0 2	11.6	10.0	2 4	13.7	13.5	29.1	23 2	14 7	14 4	0 1	2 3	1 4	0 3
Bologna	154 578	0.1	2 5	..	4 0	0 9	0 7	0 1	0 6	0 3	14 4	7 0	1 7	10.7	12.6	24.8	21.7	12.0	18.4	0 1	3 3	2 5	0 3
Catania	154 562	0.1	1.0	0 1	3 8	2 4	0 9	2 3	1.6	0 1	12.6	21.9	2 5	9 4	7 0	15.0	14.0	9 3	53.1	..	2 5	0 6	0 5
Venezia	153 228	0.1	6.0	0 1	3 5	2 2	1 0	0 1	0 9	0 1	14 2	13 4	1 3	11.2	16 0	27.5	20 0	13 1	21.5	0 7	3 5	1 5	0 1
Messina	151 777	..	2.4	0 2	5 1	0 4	2 6	0 5	5 7	0 7	23.5	27.5	1 9	11.5	11.1	21.3	16.5	9 3	38 4	..	1 9	0 1	0 1
Livorno	98 371	0 2	2.5	0 2	5 1	1 5	1 9	0 1	0 5	0 1	9 5	13.5	1 3	18.4	13 4	27.5	25.1	10 6	23 7	0 1	3 0	1 3	0 2
Ferrara	83 265	..	4.4	0 2	3 8	1 4	4 7	3 4	1 1	0 2	21.9	16.5	1 2	6 7	8 4	22.8	12 0	16 1	19.2	..	1 9	1 6	0 2
Padova	83 117	0 6	2 6	0 1	5 3	0 6	2 8	0 1	0 5	0 1	21.8	4 6	2 3	6 7	12 9	27 3	17 8	12 8	20 8	0 1	2 9	1 0	..
Bari delle Puglie	79 046	1 3	1.1	0 4	7 6	1 3	0 4	2 2	0 9	0 4	10.8	18.6	3 9	8 5	10 9	19 0	14 5	5 8	50 4	..	3 4	0 8	0 6
Lucca	75 524	..	0 5	..	3 6	1 9	3 7	..	0 8	0 1	17 2	14 3	3 0	13 4	17 1	26 1	20 0	13 5	18 1	..	4 9	0 8	0 4
Verona	74 705	..	3 9	0 3	5 4	0 5	0 1	..	2 3	..	15 4	11 4	1 6	10 2	13 7	24 0	24 1	13 1	17 7	0 7	2 7	1 2	0 4
Alessandria	72 030	..	1 2	..	1 4	1 0	1 0	..	1 2	..	11 1	17 4	3 1	10 8	12 6	30 4	21 4	11 0	23 7	0 8	2 4	1 2	0 3
Brescia	71 457	0 4	5 2	0 1	3 2	5 0	0 1	..	0 8	0 4	20 0	10 8	2 7	12 7	13 9	30 1	27 7	19 7	34 7	0 1	4 9	0 6	0 1
Modena	65 392	..	3 8	0 3	3 8	1 5	1 8	..	0 9	0 5	21 1	17 3	3 2	9 8	22 9	23 6	15 6	17 1	30 7	..	3 1	1 5	0 2
Ravenna	64 297	2 0	0 9	..	0 8	..	0 6	21 3	8 1	0 6	12 3	4 4	17 1	16 5	11 7	20 2	0 2	2 8	1 6	0 3
Perugia	62 253	..	0 6	0 5	2 1	1 6	3 7	..	0 6	0 8	22 5	19 8	1 6	10 3	8 4	17 3	18 6	14 5	21 4	0 8	3 7	1 6	..
Pisa	61 927	..	1 9	0 2	5 5	1 0	0 3	0 6	0 6	0 6	9 5	12 9	2 4	11 6	16 8	29 1	20 3	12 6	16 3	0 2	4 5	2 9	0 3
Trapani	61 845	..	7 0	0 2	5 3	1 1	0 5	13 3	1 3	1 0	4 7	11 2	1 9	10 5	3 6	10 0	7 8	8 4	22 8	..	1 6	0 2	0 8
<i>Capoluoghi di Circondario</i>																							
Spezia	71 008	0.1	12.1	0.1	1.7	2.1	0 1	0 3	0 3	0 1	12.0	6 6	0 6	8 7	15 4	22 5	10 4	6 1	16 1	0.1	3 8	1 0	0 3
Taranto	64 206	2 2	1 9	5 3	1 9	0 6	0 9	10 1	1 6	0 6	12 6	17 6	2 0	11 7	12 0	24 3	7 5	6 7	46 9	..	2 3	0 3	0 9
Pistoia	63 579	0 2	1 9	..	8 0	1 6	0 8	..	0 6	0 2	18 1	11 6	2 8	8 3	15 4	22 3	19 7	13 5	34 8	..	2 4	0 3	..

(a) Per il calcolo della popolazione si veggano le spiegazioni date a pagina v.

Morti durante il 1901 nei 27 Comuni che contano più di 60,000 abitanti, classificati secondo alcune cause più frequenti di morte.

PROSPETTO N. 18.

(Cifre proporzionali a 10,000 abitanti della popolazione totale del Comune).

COMUNI	Popolazione al 1° In- glio 1901 (a)	Vaiuolo	Morillo	Scarlattina	Febbre tifoide	Difterite e erup.	Iperfosse	Febbri da malaria e cachexia palustre	Sifilide	Febbre puerperale	Atrofia congenita	Bronchite acuta	Bronchite cronica	Polmonite erupale	Bronco polmonite a- cuta	Tubercolosi dissemi- nata e sue manife- stazioni locali	Malattie del cuore	Apoplessia e conge- stione cerebrale	Diarrea, enterite, co- lera indigeno, al- cera intestinale	Alcolismo cronico	Morti violente		
																					per cause acci- denziali	per suicidio	per omicidio
<i>Capoluoghi di provincia.</i>																							
Napoli	565 134	15.9	0.4	..	2.2	1.1	0.2	0.5	2.6	0.1	4.7	20.7	6.1	11.7	18.8	26.3	23.5	11.5	24.9	..	3.0	0.8	1.3
Milano	496 693	0.1	2.3	0.1	4.4	3.3	0.9	0.3	1.5	0.4	12.4	10.5	1.1	15.8	14.3	29.1	16.8	12.6	17.3	0.2	3.1	1.8	0.2
Roma	467 840	0.1	0.3	..	4.2	1.1	0.8	1.6	3.0	0.3	6.4	7.4	2.9	17.1	10.9	25.9	15.3	10.9	17.6	0.1	2.9	1.9	0.9
Torino	337 849	..	0.7	..	1.8	1.1	0.5	..	0.8	0.1	11.8	5.6	2.5	16.5	12.9	23.0	21.3	12.3	14.6	0.1	3.1	2.2	0.7
Palermo	311 346	0.1	0.4	0.1	2.7	0.8	1.4	0.5	0.7	0.4	11.1	16.4	2.7	12.4	4.0	18.5	12.1	8.9	32.8	0.1	2.1	0.2	0.4
Genova	236 168	2.8	0.5	0.2	1.6	1.5	2.0	0.1	2.1	0.1	14.0	9.2	1.7	16.1	23.2	29.5	19.8	8.0	16.9	0.5	3.1	2.0	0.3
Firenze	206 488	..	0.2	0.5	3.8	1.9	0.7	0.3	0.9	0.4	13.6	10.7	1.4	16.7	10.2	27.9	24.8	14.5	15.4	..	2.7	2.4	0.4
Bologna	152 725	..	0.3	0.4	3.8	1.2	0.1	0.1	0.8	0.1	18.6	5.8	2.8	10.8	12.1	26.7	19.9	12.2	16.3	0.1	3.1	2.9	0.3
Venezia	152 227	..	1.3	..	4.1	3.5	0.8	0.3	0.9	0.2	16.5	13.7	1.4	13.0	11.6	30.2	21.3	14.7	21.2	1.2	2.7	2.6	0.1
Catania	150 763	0.1	1.2	0.5	4.2	2.2	0.7	1.3	1.9	0.2	9.0	18.5	2.5	11.3	6.2	14.3	13.8	9.5	48.3	..	3.2	0.7	0.9
Messina	150 335	2.3	0.2	0.3	3.8	0.7	..	0.4	5.3	0.5	15.9	16.8	1.3	9.3	5.2	20.4	14.3	8.4	23.3	..	2.9	0.4	0.3
Livorno	98 931	..	0.9	0.1	7.0	1.6	0.1	0.5	0.6	0.2	10.6	12.1	2.4	14.2	10.6	28.1	25.9	10.0	22.0	..	3.8	2.7	0.2
Ferrara	87 931	..	0.3	0.6	3.8	1.3	2.2	3.0	1.1	0.3	27.6	15.0	1.5	10.2	7.4	20.5	16.8	13.6	22.3	..	3.3	0.6	..
Padova	82 514	..	0.7	..	3.9	0.6	3.8	..	0.6	..	22.1	7.0	3.8	4.7	11.0	27.6	15.5	11.4	16.4	0.6	2.9	2.1	0.1
Bari delle Puglie	77 915	0.1	0.6	0.5	9.2	1.3	0.3	3.7	1.4	0.4	12.8	14.9	5.3	9.0	9.5	17.1	14.8	6.4	42.2	..	4.0	0.4	0.3
Lucca	75 125	..	0.4	..	5.6	1.7	3.3	..	0.1	0.5	14.5	14.2	3.5	15.0	15.2	33.3	20.6	13.4	16.6	0.3	1.9	0.5	0.5
Verona	74 392	0.4	..	0.3	6.3	0.4	1.1	0.1	3.0	0.7	13.4	8.6	2.2	12.5	10.6	25.4	31.2	17.7	17.6	0.4	3.4	1.1	0.1
Alessandria	71 502	0.8	0.8	0.4	0.1	0.6	0.1	13.8	14.0	4.3	10.2	12.0	30.3	19.0	12.3	19.3	1.0	1.1	1.4	0.3
Brescia	70 849	..	0.4	0.3	7.2	2.7	4.9	0.1	2.1	0.7	19.1	11.6	2.8	18.9	12.8	32.5	22.3	19.6	33.3	0.3	4.9	0.8	0.6
Modena	64 996	..	0.2	..	4.0	1.2	4.5	0.3	1.4	..	22.3	20.6	3.2	11.4	21.2	18.5	16.0	16.5	30.9	0.2	3.7	1.1	0.3
Ravenna	64 105	..	0.2	..	2.2	1.7	0.5	2.0	0.6	0.2	18.4	8.1	1.1	17.5	9.4	19.3	15.3	11.4	14.9	..	2.7	0.9	0.5
Perugia	61 627	..	3.9	..	2.9	0.8	5.4	0.2	0.8	..	18.8	26.9	3.4	8.0	7.0	15.4	20.0	15.3	28.6	0.6	3.2	0.5	0.2
Pisa	61 490	..	0.3	..	8.1	2.1	1.1	0.3	0.2	0.3	13.8	14.8	1.8	11.9	18.7	32.5	17.2	12.7	11.1	..	5.2	1.8	0.2
Trapani	60 119	0.2	7.8	0.2	0.2	21.1	1.0	0.5	6.0	9.5	1.8	14.1	4.2	9.8	8.5	9.6	25.8	..	1.3	0.3	1.5
<i>Capiluoghi di circondario.</i>																							
Spezia	67 116	..	0.3	..	1.8	2.5	1.9	0.3	0.6	0.4	16.2	14.6	0.7	13.6	12.7	23.2	10.0	8.2	12.9	0.3	4.6	0.7	0.1
Pistoia	62 877	0.2	1.1	0.2	4.5	1.9	1.4	0.2	0.3	1.0	19.2	11.8	2.4	9.1	10.8	25.3	24.3	12.6	21.2	..	3.8	1.3	0.2
Taranto	61 701	0.3	2.1	0.3	2.6	0.6	1.1	13.6	1.1	..	15.1	22.9	1.6	11.5	12.3	24.0	10.2	4.9	44.1	..	2.4	1.1	0.2

(a) Per il calcolo della popolazione si veggano le spiegazioni date a pagina v.

Morti durante il quinquennio 1896-1900 nei 27 Comuni che contano più di 60,000 abitanti,
classificati secondo alcune cause più frequenti di morte.

PROSPETTO N. 19.

(Cifre proporzionali a 10,000 abitanti).

COMUNI	Vaiuolo	Morbilli	Scarlatina	Febbre tifoide	Difterite e crup	Ipertosse	Febbri da malaria e cachessia palustre	Sifilide	Febbre puerperale	Atrofia congenita(a)	Bronchite acuta e cronica	Polmonite crupale e bronco polmonite acuta	Tubercolosi disseminata e sue manifestazioni locali	Malattie del cuore	Apoplessia e congestione cerebrale	Diarrea, enterite, colera indigeno, nicera intestinale	Alcolismo cronico	Morti violente		
																		per cause accidentali	per suicidio	per omicidio
<i>Capiluoghi di provincia.</i>																				
Napoli	0.8	0.4	0.1	2.2	0.8	0.3	0.5	3.4	0.2	4.7	29.0	35.3	26.4	23.7	11.2	28.8	..	3.2	1.0	1.4
Milano	0.1	2.2	0.5	4.3	3.9	0.7	0.3	2.8	0.4	10.4	12.3	29.3	29.2	16.9	12.8	15.0	0.3	2.6	2.2	0.2
Roma	3.2	0.1	3.8	1.2	0.6	2.7	2.5	0.4	6.0	10.8	25.1	28.7	13.4	10.6	18.8	0.2	3.0	1.9	0.8
Torino	2.8	0.1	2.4	1.6	1.7	0.1	0.8	0.3	12.8	9.3	27.7	25.4	20.5	12.4	16.5	0.2	3.0	2.3	0.4
Palermo	2.2	0.6	5.4	3.0	1.1	1.1	1.2	0.2	11.0	21.3	20.2	19.9	12.0	7.7	32.0	0.1	2.0	0.6	0.8
Genova	0.1	1.9	0.1	2.6	1.5	0.6	0.2	1.4	0.3	11.5	10.7	35.3	31.3	18.4	8.2	16.3	0.6	3.1	1.8	0.4
Firenze	0.2	0.7	0.4	4.7	1.8	0.7	0.1	1.6	0.2	11.1	14.3	27.0	30.6	24.1	14.7	12.4	0.1	2.1	1.7	0.4
Bologna	1.1	..	4.5	1.8	1.7	0.1	2.4	0.2	23.8	10.2	27.4	32.1	18.3	12.1	23.4	0.2	2.8	2.5	0.2
Venezia	3.8	0.1	4.2	4.3	1.6	0.2	0.9	0.2	14.9	19.2	22.5	34.3	19.7	14.1	21.7	0.8	3.1	1.7	0.2
Catania	0.5	1.9	4.7	2.7	1.3	3.0	1.8	0.3	7.6	24.5	20.9	14.2	10.6	10.0	44.6	..	2.4	1.1	1.2
Messina	0.3	0.8	0.4	4.7	0.8	0.8	0.7	5.5	0.4	17.0	22.0	18.6	21.7	13.6	6.3	29.0	..	2.3	0.3	0.4
Livorno	1.9	0.2	9.7	2.2	0.8	0.1	1.0	0.2	12.2	17.1	23.4	30.4	24.6	9.6	15.6	0.5	2.6	1.5	0.4
Ferrara	0.7	0.3	3.4	1.4	2.5	2.1	2.3	0.2	22.9	17.5	15.6	24.3	15.1	13.9	26.5	0.1	2.7	1.0	0.2
Padova	1.4	0.2	4.1	0.9	2.6	0.3	2.7	0.3	19.7	14.1	20.1	38.2	16.9	11.4	20.5	0.8	2.6	1.5	0.2
Bari delle Puglie	0.2	2.0	7.3	16.7	2.7	1.0	2.4	0.8	0.6	9.5	23.6	15.0	21.0	12.2	6.4	46.7	..	2.2	0.7	0.3
Lucca	1.3	..	6.8	1.3	1.2	0.1	1.0	0.2	15.9	18.1	30.5	31.2	20.0	12.4	15.6	0.3	3.4	0.5	0.3
Verona	0.5	0.5	0.3	4.9	1.9	0.3	0.1	2.4	0.5	12.3	13.1	24.7	26.9	25.7	14.4	15.3	0.8	2.9	1.4	0.1
Alessandria	1.5	0.2	2.2	1.3	0.6	0.1	0.6	0.4	11.8	18.7	23.8	29.0	18.1	9.4	21.4	0.9	3.1	1.1	0.2
Brescia	2.0	0.2	4.9	3.4	1.2	0.3	1.3	0.2	15.2	16.3	27.1	32.4	22.6	19.7	28.9	0.8	4.1	1.2	0.2
Modena	1.6	..	3.9	2.3	0.9	0.1	0.8	0.2	22.9	24.2	32.5	22.9	15.1	13.8	27.2	0.2	2.9	0.9	0.2
Ravenna	0.7	..	3.4	2.1	3.2	2.7	0.3	0.3	20.1	10.1	26.9	19.9	13.4	10.4	27.1	0.1	2.8	1.1	0.4
Perugia	0.6	..	3.1	3.0	2.9	0.1	1.4	0.3	18.1	23.2	26.9	17.9	19.4	15.8	20.2	0.4	2.8	0.9	0.2
Pisa	2.8	0.1	11.9	2.3	1.0	0.4	1.8	0.5	13.5	15.7	21.3	36.2	18.5	13.9	17.7	0.2	3.0	1.6	0.5
Trapani	2.8	0.4	7.1	2.8	0.6	12.4	1.1	0.5	5.3	12.1	19.3	13.1	7.5	9.7	21.1	..	2.2	0.6	1.0
<i>Capiluoghi di circondario.</i>																				
Spezia	0.1	4.9	0.1	2.3	2.0	1.5	0.1	0.5	0.5	13.6	16.8	23.6	27.3	10.4	5.7	17.2	0.3	2.8	1.4	0.4
Pistoia	1.1	1.0	8.7	2.1	1.9	0.4	0.7	0.3	20.2	15.8	24.4	25.4	20.3	10.2	26.7	..	2.8	0.9	0.3
Taranto	0.1	3.9	2.9	8.8	1.5	0.9	10.1	1.5	0.1	12.9	27.3	22.4	20.8	8.7	6.3	55.5	0.2	2.9	0.5	0.5

(a) Le proporzioni dei morti per *atrofia congenita* si riferiscono al triennio 1898-1900, giacchè prima del 1898 i morti di tale malattia non erano indicati in una rubrica a sè nella tavola relativa ai grandi comuni.

CAPO IV.

NOTIZIE PARTICOLARI SULLE MORTI VIOLENTE.

§ 1. — Morti avvenute per causa violenta durante il periodo 1887-1902, ripartite per sesso.

Diamo nel seguente prospetto il numero dei morti a causa di infortunio accidentale, di omicidio e di suicidio, divisi per sesso, negli anni dal 1887 al 1902.

Numero delle morti violente negli anni 1887-1902.

PROSPETTO N. 20.

ANNI	NUMERO DELLE MORTI								
	Accidentali			Per omicidio (a)			Per suicidio		
	Totale	Maschi	Femmine	Totale	Maschi	Femmine	Totale	Maschi	Femmine
1887.	11 180	7 518	3 662	1 547	1 358	189	1 449	1 182	267
1888.	11 356	7 664	3 692	1 637	1 433	204	1 590	1 280	310
1889.	10 278	6 868	3 410	1 458	1 273	185	1 463	1 144	319
1890.	9 784	6 557	3 227	1 317	1 128	189	1 652	1 356	296
1891.	10 310	6 869	3 441	1 407	1 205	202	1 697	1 381	316
1892.	10 146	6 831	3 315	1 558	1 358	200	1 723	1 392	331
1893.	10 008	6 586	3 422	1 648	1 424	224	1 737	1 432	305
1894.	9 891	6 484	3 407	1 429	1 238	191	1 732	1 381	351
1895.	8 894	5 833	3 061	1 487	1 276	211	1 874	1 507	367
1896.	9 628	6 283	3 345	1 456	1 256	200	2 000	1 594	406
1897.	10 304	6 741	3 563	1 537	1 324	213	1 895	1 505	390
1898.	10 066	6 700	3 366	1 591	1 356	235	2 059	1 629	430
1899.	10 229	6 743	3 486	1 407	1 201	206	2 019	1 594	425
1900.	10 184	6 780	3 404	1 305	1 102	203	2 040	1 615	425
1901.	10 771	7 008	3 763	1 260	1 069	191	2 014	1 597	417
1902.	10 493	6 867	3 626	1 332	1 133	199	2 010	1 580	430

A partire dal 1897 fu aperta nella statistica dei morti per causa violenta una nuova rubrica per i morti in conflitto colla forza pubblica. A questa causa sono dovuti 3 casi di morte (maschi) nel 1897, 115 (maschi 101 e femmine 14) nel 1898 (b), 10 (maschi) nel 1899, un maschio nel 1900 e 2 maschi nel 1901. Nel 1902 non si ebbe nessun morto in conflitto con la forza pubblica.

Sopra 163,522 morti per causa violenta accidentale negli anni dal 1887 al 1902, 108,332 erano maschi e 55,190 femmine, cioè, ogni 100, se ne contarono 66 dei primi e 34 delle seconde.

(a) In questa rubrica sono compresi anche i morti per ferite in duello, i quali furono in numero di 2 nel 1887, 4 nel 1888, 4 nel 1889, 2 nel 1890, 2 nel 1891, 14 nel 1892, 1 nel 1893, 1 nel 1894, 7 nel 1895, 1 nel 1896 e 3 nel 1898. Negli anni 1899-1902 non si ebbe nessun morto per ferite riportate in duello.

Fra i morti per omicidio sono contati, nel 1902, 5 militari, 9 carabinieri, 3 guardie di città, 2 guardie di finanza, 2 guardie carcerarie e 9 guardiani campestri, che probabilmente trovarono la morte nel compimento del loro dovere.

(b) Questa cifra, elevata in confronto di quelle degli altri anni, dipende dalla repressione dei moti avvenuti nel 1898 in alcune provincie del Regno e più particolarmente a Milano.

§ 2. — Morti accidentali negli anni 1900-1902 classificate per compartimenti e per sesso, età, specie dell'infortunio, e natura del veleno nei casi di avvelenamento.

Distribuzione geografica. — Le morti accidentali, negli anni 1900, 1901 e 1902, si ripartivano geograficamente come apparisce dal prospetto sottostante.

Morti accidentali negli anni 1900-1902 divise per compartimenti.

PROSPETTO N. 21.

COMPARTIMENTI	ANNO 1909		ANNO 1901		ANNO 1900	
	Cifre effettive	Per 100,000 abitanti	Cifre effettive	Per 100,000 abitanti	Cifre effettive	Per 100,000 abitanti
Piemonte	1 197	35.85	1 182	35.57	1 213	36.65
Liguria	402	36.75	394	36.41	337	31.45
Lombardia	1 365	31.48	1 441	33.53	1 377	32.30
Veneto	914	28.91	962	30.62	862	27.59
Emilia	769	31.18	773	31.54	646	26.51
Toscana	740	28.70	759	29.68	675	26.59
Marche	371	34.65	337	31.69	346	32.74
Umbria	244	36.13	255	38.09	240	36.14
Lazio	387	31.59	411	34.11	442	37.22
Abruzzi e Molise	492	33.88	559	38.70	495	34.43
Campania	1 120	35.19	1 094	34.55	1 071	33.98
Puglie	572	28.70	612	31.08	560	28.75
Basilicata	213	43.41	255	51.97	216	43.92
Calabria	452	32.75	525	38.24	434	31.76
Sicilia	1 035	28.86	990	27.92	1 012	28.83
Sardegna	220	27.47	222	27.95	258	32.73
Totale	10 493	31.96	10 771	33.07	10 184	31.48

Nell'anno 1902 le morti accidentali sono state relativamente più frequenti nella Basilicata, nella Liguria, nell'Umbria, nel Piemonte, nella Campania e nelle Marche, e meno frequenti nella Sardegna, nelle Puglie, nella Toscana, nella Sicilia e nel Veneto

Età e sesso. — Nel 1902 su 100 maschi morti per causa violenta accidentale, 32 erano in età inferiore ai 15 anni, 46 fra 15 e 60 anni e 22 da 60 anni in su. Nelle femmine, queste cause, sono numerose specialmente nell'infanzia (50 per cento in età inferiore ai 15 anni) e nell'età molto avanzata (26 per cento da 60 anni in su), mentre l'età fra 15 e 60 anni è rappresentata dal quoziente di 24 per cento. Ragguagliando i morti per causa violenta accidentale al numero dei viventi della stessa età, si trova che la massima frequenza è tra i vecchi da 70 anni in su (1354 nei maschi e 1045 nelle femmine per un milione di coetanei, nell'anno 1902) e tra i fanciulli da 1 a 4 anni (748 nei maschi, 704 nelle femmine); i giovani fra 5 e 40 anni sono quelli più risparmiati.

Nel prospetto seguente sono indicate queste proporzioni per gli anni 1900-1902.

Morti accidentali, negli anni 1900-1902, classificate per gruppi d'età e secondo il sesso dei colpiti.

A) Cifre effettive.

PROSPETTO N. 22.

ETÀ DEI DEFUNTI	ANNO 1902			ANNO 1901			ANNO 1900		
	Totale	Maschi	Femm.	Totale	Maschi	Femm.	Totale	Maschi	Femm.
Non oltre 1 anno	308	158	150	302	165	137	315	161	154
Da oltre 1 a 4 anni compiuti . . .	2,305	1,211	1,094	2,414	1,260	1,154	2,118	1,105	1,013
" 5 a 14 " 	1,391	808	583	1,549	907	642	1,454	902	552
" 15 a 29 " 	1,431	1,129	302	1,425	1,147	278	1,322	1,068	254
" 30 a 39 " 	766	621	145	779	628	151	727	580	147
" 40 a 49 " 	828	660	168	815	643	172	824	665	159
" 50 a 59 " 	974	731	243	978	744	234	942	731	211
" 60 a 69 " 	1,059	743	316	1,040	711	329	1,011	721	290
Da 70 anni in su	1,389	779	610	1,443	784	659	1,440	826	614
Età ignota	42	27	15	26	19	7	31	21	10
Totale	10,493	6,867	3,626	10,771	7,008	3,763	10,184	6,780	3,404

B) Cifre proporzionali

ETÀ DEI DEFUNTI	A 100 morti accidentali						Ad un milione di viventi coetanei (a)					
	1902		1901		1900		1902		1901		1900	
	M.	F.	M.	F.	M.	F.	M.	F.	M.	F.	M.	F.
Non oltre 1 anno	2	4	2	4	2	5	328	325	343	297	334	333
Da oltre 1 a 4 anni compiuti . . .	18	30	18	31	16	30	748	704	779	742	683	651
" 5 a 14 " 	12	16	13	17	13	16	229	170	257	187	256	161
" 15 a 29 " 	16	8	17	7	16	7	291	76	296	70	276	64
" 30 a 39 " 	9	4	9	4	9	4	319	72	322	74	298	72
" 40 a 49 " 	10	5	9	5	10	5	387	96	377	98	390	91
" 50 a 59 " 	11	7	11	6	11	6	512	165	521	159	512	143
" 60 a 69 " 	11	9	10	9	11	9	758	311	726	324	736	286
Da 70 anni in su	11	17	11	17	12	18	1354	1045	1362	1129	1435	1052
Totale	100	100	100	100	100	100	425	222	434	231	420	209

Cause. — Fra le cause più frequenti delle morti accidentali avvenute negli anni 1900, 1901 e 1902, sono indicate le cadute, gli annegamenti, e, nelle femmine, le ustioni, secondo che risulta dal prospetto seguente:

(a) Secondo i risultati del Censimento 10 febbraio 1901.

Morti accidentali negli anni 1900-1902, classificate secondo le cause che le determinarono.

PROSPETTO N. 23.

5 — *St. delle cause di morte.*

CAUSE DELLE MORTI ACCIDENTALI	NUMERO DELLE MORTI ACCIDENTALI											
	Cifre effettive						Cifre proporzionali a 100 per qualsiasi causa					
	Anno 1902		Anno 1901		Anno 1900		Anno 1902		Anno 1901		Anno 1900	
	M.	F.	M.	F.	M.	F.	M.	F.	M.	F.	M.	F.
Per ubbriachezza	20	2	20	2	20	..	0.29	0.06	0.29	0.05	0.29	..
Per annegamento	1 307	586	1 262	534	1 221	580	19.03	16.16	18.01	14.19	18.01	17.04
Per freddo	73	30	95	38	61	15	1.06	0.83	1.36	1.01	0.90	0.44
Per insolazione	91	39	60	32	119	21	1.33	1.08	0.86	0.85	1.76	0.62
Per fulminazione	87	25	198	77	205	49	1.27	0.69	2.83	2.05	3.02	1.44
Per caduta	1 892	763	2 061	761	2 054	785	27.55	21.04	29.41	20.22	30.29	23.06
Per esplosione di polvere o dinamite, per scoppio di arma da fuoco, di mine, ecc.	202	23	167	19	145	17	2.94	0.63	2.38	0.50	2.14	0.50
Per ferite d'arma da taglio.	13	3	11	5	13	1	0.19	0.08	0.16	0.13	0.19	0.03
Per lesioni da macchine agrarie ed industriali	6	1	7	2	5	3	0.09	0.03	0.10	0.05	0.07	0.09
Per schiacciamento	396	68	409	86	395	95	5.77	1.87	5.84	2.29	5.83	2.79
Per violenze d'animali.	35	10	37	6	51	5	0.51	0.28	0.53	0.16	0.75	0.15
Per ustione	1 016	1 482	1 104	1 651	983	1 315	14.80	40.87	15.75	43.87	14.50	38.63
Per soffocamento	144	77	122	80	140	88	2.10	2.12	1.74	2.13	2.06	2.59
Per asfissia	126	62	191	74	175	60	1.83	1.71	2.73	1.97	2.58	1.76
Per morsi di vipera o di altri animali velenosi	10	7	17	12	11	7	0.15	0.19	0.24	0.32	0.16	0.21
Per avvelenamenti acuti.	129	76	124	87	87	70	1.88	2.10	1.77	2.31	1.28	2.06
Per cause diverse o ignote.	1 320	372	1 123	297	1 095	293	19.21	10.26	16.00	7.90	16.17	8.59
TOTALE	6 867	3 626	7 008	3 763	6 780	3 404	100.00	100.00	100.00	100.00	100.00	100.00

111

Per le morti dovute ad avvelenamento, sia accidentale, sia procurato, si è fatta un'indagine particolareggiata circa le sostanze venefiche introdotte nell'organismo. Tra gli avvelenamenti accidentali sono compresi, nel prospetto seguente, quelli causati da morsicatura di vipera o di altro animale velenoso. Qui appresso sono riferiti i risultati ottenuti negli anni 1900, 1901 e 1902.

Morti per avvelenamento negli anni 1900, 1901 e 1902, classificati per sesso e secondo la specie del veleno.

PROSPETTO N. 24.

NATURA DEI VELENI	Morti accidentali per avvelenamento acuto						Suicidi per avvelenamento					
	1902		1901		1900		1902		1901		1900	
	M.	F.	M.	F.	M.	F.	M.	F.	M.	F.	M.	F.
Funghi	22	13	32	21	16	16
Sublimato corrosivo	12	16	10	14	5	6	20	13	21	20	22	26
Lisciva	1	..	1	1	1	1	1	1
Creolina	1	1
Fosforo	3	2	..	7	2	1	4	8	2	7	1	6
Cloroformio	1	1	1	..	6
Acido solforico	12	5	14	4	6	7	5	7	8	9	4	2
Id. fenico	3	2	3	..	2	3	2	..	1	5	2	4
Id. nitrico	1	..	1	1	1	1	1	3	1	..
Id. acetico	1
Id. muriatico	1	1	..	1	..	5	1	1	..
Id. prussico	1
Id. arsenioso e liquore del Fowler	5	..	4	..	1	1	3	1	6	1
Id. fosforico	1	..
Id. ossalico	1
Acidi non specificati	1	1	1	3	1	1
Cianuro di potassio	2	1	..
Emulsione di mandorle ed essenze amare	2	4	2
Solfato di rame	5	4	7	3	7	2	4	5	3	1	7	1
Sali di piombo	1	3	1	1	1
Salè metallico non specificato	1
Belladonna	1	1
Laudano	1	1	1	1	2	..
Opio	1	1	..	1
Cicuta	3	..	3	3	2	4	1
Bicromato di potassio	3	2	..	1	1	1
Idrato di cloradio	1	1
Idrato di calce	1
Benzina	1
Formalina	1
Tintura di noce vomica	1	..	1
Creosoto	1
Iodio	1
Morfina	2	..	1	..	5	..	3	2	2	1
Stricnina	6	1	1	..	4	..	5	1	3	..	5	1
Ammoniaca	1	1	1
Atropina	1	1
Carne infetta	2	2	1	2
Veleno non specificato	47	19	33	28	25	24	32	17	30	3	26	9
Morsi di vipera o di altro animale velenoso	10	7	17	12	11	7
TOTALE	139	83	141	99	98	77	90	55	85	52	78	55

Giova qui ricordare che nella classe delle malattie ordinarie sono compresi, nel 1902, 50 morti (maschi 43 e femmine 7) per avvelenamento cronico, causato, nella massima

parte dei casi, da coliche saturnine. Nel 1901 le morti per avvelenamento cronico furono dichiarate in numero di 31 (maschi 26, femmine 5) e nel 1900 di 33 (maschi 26, femmine 7).

§ 3. — Omicidii classificati per sesso e secondo i mezzi di uccisione.

Come abbiamo già accennato, nel 1902 i morti per omicidio (compreso l'infanticidio) secondo le dichiarazioni dei medici visitatori (a), furono 1332.

Secondo i mezzi usati per commetterli, gli omicidii dichiarati nei tre anni 1900-1902, dividevansi come appresso:

	ANNO 1902			ANNO 1901			ANNO 1900		
	Maschi	Fem.	Totale	Maschi	Fem.	Totale	Maschi	Fem.	Totale
con arma da fuoco	285	48	333	281	46	327	284	48	332
con arma da taglio	441	57	498	258	47	305	376	56	432
con arma contundente	98	27	125	77	13	90	41	8	49
strangolamento	8	11	19	8	22	30	6	12	18
avvelenamento	7	2	9	1	1	2	3	1	4
annegamento	7	4	11	6	5	11	6	2	8
soffocazione	9	2	11	1	5	6	2	5	7
combustione.	1	1
precipitazione	1	1	2	1	...	1	1	...	1
con mezzo non specificato	277	46	323	436	52	488	383	71	454
Totale	1133	199	1332	1069	191	1260	1102	203	1305

§ 4. — Suicidi negli anni 1900-1902, classificati per compartimenti e per sesso, età, stato civile, professione, mesi e mezzi o modi di uccisione.

Abbiamo date a pagina LX le cifre dei suicidi divisi per sesso, in ciascun anno dal 1887 al 1902. Da esse apparisce che il numero dei suicidi è venuto crescendo fino al 1898, dopo il quale anno si nota una leggera diminuzione.

(a) La statistica degli omicidi, fondata sulle dichiarazioni dei medici curanti, non coincide con quella che si ricava dagli atti giudiziari. Ad esempio, la media annuale degli omicidii nel quinquennio 1891-95 fu, secondo la statistica penale, di 2258 e, secondo la statistica sanitaria, di 1506 solamente. Ma questa discordanza è naturale ed inevitabile, stante i momenti diversi ai quali si riportano le due statistiche. Il medico rilascia la sua dichiarazione subito dopo aver constatata la morte e, specialmente quando non si tratti di un delitto flagrante, egli può soltanto dichiarare che la morte è stata determinata da una ferita o da altra lesione meccanica o da avvelenamento, ma non può attestare se la lesione o l'avvelenamento siano fortuiti, oppure causati da mano omicida. Soltanto l'Autorità giudiziaria, dopo pazienti ricerche e, non di rado, previe laboriose perizie, è in grado di riconoscere se la morte sia derivata da omicidio. Infatti i risultati delle due statistiche differiscono specialmente quanto agli omicidii d'infante ed ai venefici, per i quali occorrono indagini più lunghe ed accurate da parte del giudice istruttore per scoprire se la causa della morte sia stata accidentale o colposa.

Nel 1902 vi furono 2010 morti per suicidio, corrispondenti a 6.12 ogni 100,000 abitanti.

Distribuzione geografica. — I suicidii avvenuti negli anni 1900, 1901 e 1902 si ripartiscono fra i vari compartimenti come è indicato qui appresso.

Suicidii negli anni 1900-1902, divisi per compartimenti.

PROSPETTO N. 25.

COMPARTIMENTI	NUMERO DEI SUICIDI					
	Anno 1902		Anno 1901		Anno 1900	
	Cifre effettive	Per 100,000 abitanti	Cifre effettive	Per 100,000 abitanti	Cifre effettive	Per 100,000 abitanti
Piemonte	330	9.88	309	9.30	289	8.73
Liguria	94	8.59	103	9.52	91	8.49
Lombardia	261	6.02	263	6.12	307	7.20
Veneto	208	6.58	209	6.65	205	6.56
Emilia	243	9.85	227	9.26	236	9.69
Toscana	187	7.25	212	8.29	193	7.60
Marche	74	6.92	80	7.52	69	6.53
Umbria	47	6.96	56	8.37	48	7.23
Lazio	110	8.98	114	9.46	123	10.36
Abruzzi e Molise	59	4.06	58	4.02	55	3.83
Campania	129	4.05	118	3.73	121	3.84
Puglie	83	4.16	60	3.05	72	3.70
Basilicata	15	3.06	7	1.43	22	4.47
Calabria	24	1.74	29	2.11	34	2.49
Sicilia	116	3.23	134	3.78	127	3.62
Sardegna	30	3.75	35	4.41	48	6.09
REGNO . . .	2 010	6.12	2 014	6.18	2 040	6.31

Sesso e stato civile. — Fra i 2010 individui morti per suicidio nel 1902, 1580 erano maschi e 430 femmine, cioè ogni 100 suicidi si contarono 79 maschi e 21 femmine. Secondo lo stato civile, essi si distribuivano negli anni 1900, 1901 e 1902 così:

Suicidi negli anni 1900-1902, classificati per sesso e stato civile.

A) Cifre effettive.

PROSPETTO N. 26.

STATO CIVILE DEI DEFUNTI	ANNO 1902			ANNO 1901			ANNO 1900		
	Totale	Maschi	Femmine	Totale	Maschi	Femmine	Totale	Maschi	Femmine
Celibi	881	715	166	831	689	142	864	687	177
Coniugati	832	641	191	834	650	184	862	694	168
Vedovi	242	176	66	251	175	76	254	186	68
Stato civile ignoto	55	48	7	98	83	15	60	48	12
TOTALE . . .	2 010	1 580	430	2 014	1 597	417	2 040	1 615	425

B) Cifre proporzionali a 100 del totale.

STATO CIVILE DEI DEFUNTI	SECONDO IL SESSO						SECONDO LO STATO CIVILE		
	Anno 1902		Anno 1901		Anno 1900		Anno	Anno	Anno
	Maschi	Femmine	Maschi	Femmine	Maschi	Femmine	1902	1901	1900
Celibi	81	19	83	17	80	20	44	41	42
Coniugati	77	23	78	22	81	19	41	41	42
Vedovi	73	27	70	30	73	27	12	12	13
Stato civile ignoto	87	13	85	15	80	20	3	6	3
TOTALE . . .	79	21	79	21	79	21	100	100	100

Età. — Nel prospetto che segue i suicidi dell'uno e dell'altro sesso, negli anni 1900, 1901 e 1902, sono divisi per età. Confrontando il numero dei suicidi con quello dei viventi coetanei, si trova che le proporzioni crescono coll'avanzare dell'età.

Suicidi negli anni 1900-1902, classificati per gruppi d'età.

A) Cifre effettive.

PROSPETTO N. 27.

ANNI D'ETÀ	ANNO 1902			ANNO 1901			ANNO 1900		
	Totale	M.	F.	Totale	M.	F.	Totale	M.	F.
Sotto 15 anni.	10	10	..	10	5	5	5	5	"
15-19 "	167	116	51	145	105	40	129	85	44
20-39 "	760	585	175	754	578	176	738	564	174
40-59 "	687	551	136	696	577	119	704	577	127
60-79 "	359	293	66	363	290	73	433	358	75
80 e più	14	14	..	25	24	1	21	18	3
Età ignota	13	11	2	21	18	3	10	8	2
TOTALE	2 010	1 580	430	2 014	1 597	417	2 040	1 615	425

B) Cifre proporzionali.

ANNI D'ETÀ	A 100 morti per suicidio						A un milione di viventi coetanei (a)					
	1902		1901		1900		1902		1901		1900	
	M.	F.	M.	F.	M.	F.	M.	F.	M.	F.	M.	F.
Da 15 a 19 anni.	7	12	7	11	6	10	79	34	71	27	58	30
20-39 "	38	41	37	42	35	41	134	38	133	39	130	38
40-59 "	35	32	36	29	36	30	176	42	184	37	184	39
60-79 "	19	15	18	18	22	18	201	44	199	49	246	50
80 e più "	1	..	2	..	1	1	142	..	243	10	182	29
TOTALE	100	100	100	100	100	100	148	39	151	38	153	39

(a) Secondo i risultati del Censimento 10 febbraio 1901.

Mezzi o modi di suicidio. — Rispetto ai mezzi o modi adoperati nel consumarli, la nostra statistica distingue i suicidi in nove categorie.

Nel seguente prospetto sono riepilogate le cifre degli anni 1900, 1901 e 1902.

Suicidi negli anni 1900-1902, classificati secondo i mezzi o modi adoperati.

A) Cifre effettive.

PROSPETTO N. 28.

MODI DEL SUICIDIO	ANNO 1902			ANNO 1901			ANNO 1900		
	Totale	M.	F.	Totale	M.	F.	Totale	M.	F.
Per annegamento	397	258	139	394	249	145	464	317	147
Con armi da fuoco	493	460	33	500	475	25	441	423	18
Con armi da taglio	71	60	11	94	82	12	79	71	8
Per impiccamento	407	337	70	386	316	70	383	296	87
Per precipitazione	170	125	45	201	140	61	198	155	43
Per schiacciamento	55	45	10	55	48	7	62	56	6
Per avvelenamento	145	90	55	137	85	52	133	78	55
Per asfissia	90	58	32	93	66	27	86	62	24
Per altri mezzi o per mezzo ignoto	182	147	35	154	136	18	194	157	37
TOTALE	(a) 2 010	1 580	430	(b) 2 014	1 597	417	(c) 2 040	1 615	425

B) Cifre proporzionali a 100 del totale.

MODI DEL SUICIDIO	ANNO 1902		ANNO 1901		ANNO 1900	
	M.	F.	M.	F.	M.	F.
Per annegamento	16.33	32.32	15.59	34.77	19.63	34.59
Con armi da fuoco	29.11	7.67	29.74	5.99	26.19	4.24
Con armi da taglio	3.80	2.56	5.13	2.88	4.40	1.88
Per impiccamento	21.33	16.28	19.79	16.79	18.33	20.47
Per precipitazione	7.91	10.47	8.77	14.63	9.60	10.12
Per schiacciamento	2.85	2.33	3.01	1.68	3.47	1.41
Per avvelenamento	5.69	12.79	5.32	12.47	4.83	12.94
Per asfissia	3.67	7.44	4.13	6.47	3.84	5.65
Per altri mezzi o per mezzo ignoto	9.31	8.14	8.52	4.32	9.71	8.70
TOTALE	100.00	100.00	100.00	100.00	100.00	100.00

(a) Fra i suicidi dell'anno 1902 sono compresi 29 (maschi 20 e femmine 9) compiuti in stato di delirio per psicopatia, fra cui 3 maschi ed una femmina per frenosi alcolica o 3 maschi per frenosi pellagrosa; di più 4 maschi si suicidarono in stato di delirio per febbre acuta.

(b) Sono compresi 12 suicidi (maschi 8 e femmine 4) compiuti in stato di delirio per psicopatia.

(c) Sono compresi 17 suicidi (maschi 12 e femmine 5) compiuti in stato di delirio per psicopatia.

Mesi in cui avvennero i suicidii. — In relazione alle stagioni ed ai mesi nei quali accaddero, i suicidii distribuivansi, in cifre assolute ed in cifre proporzionali a 12,000, secondo che è indicato qui sotto. La maggior frequenza si nota nei mesi di maggio, giugno e luglio; sono relativamente più rari in novembre e dicembre.

Suicidii negli anni 1900-1902, divisi per mesi e per stagioni.

PROSPETTO N. 29.

MESI E STAGIONI	CIFRE EFFETTIVE			PROPORZIONI SU 12,000 (a)		
	1902	1901	1900	1902	1901	1900
Marzo	152	159	158	889	931	913
Aprile	176	187	182	1 065	1 130	1 086
Maggio	218	208	207	1 276	1 215	1 193
<i>Primavera</i>	546	554	547	3 230	3 276	3 192
Giugno	233	266	233	1 409	1 608	1 390
Luglio	226	226	210	1 325	1 324	1 211
Agosto	190	198	174	1 113	1 161	1 003
<i>Estate</i>	649	690	617	3 847	4 093	3 604
Settembre	140	137	177	847	828	1 056
Ottobre	133	128	156	780	750	901
Novembre	110	128	123	665	774	734
<i>Autunno</i>	383	393	456	2 292	2 352	2 691
Dicembre	127	113	138	744	659	800
Gennaio	144	142	144	841	828	830
Febbraio	161	122	138	1 046	792	883
<i>Inverno</i>	432	377	420	2 631	2 279	2 513
ANNO	2 010	2 014	2 040	12 000	12 000	12 000

(a) Furono fatti i calcoli necessari per ridurre i singoli mesi dell'anno ad uno stesso numero di giorni, cioè a trenta.

Professioni. — La professione, e più ancora la condizione economica ad essa inerente, influiscono notevolmente sulla frequenza dei suicidi. Nella tavola XIII, a pagina 73, è data la classificazione per professioni dei maschi e delle femmine che si tolsero la vita nell'anno 1902. Per meglio dimostrare l'influenza di questo fattore riportiamo nel prospetto seguente il numero dei suicidi maschi d'età superiore a 15 anni compiuti, classificati secondo la professione esercitata, tanto in cifre effettive quanto in cifre proporzionali a 100,000 individui della stessa professione, giusta il censimento del 1901.

**Suicidi maschi di età superiore ai 15 anni negli anni 1897-1901 e nell'anno 1902
classificati per professioni.**

PROSPETTO N. 30.

PROFESSIONI	MASCHI di oltre 15 anni secondo il censimento del 10 febbraio 1901	SUICIDI		
		Cifre effettive		Proporzioni a 100,000 della stessa professione — Sessennio 1897-1902
		1902	1897-1901	
Agricoltori, silvicoltori, pastori, braccianti . . .	5 706 152	440	2 274	8
Marinai, pescatori, barcaiuoli	109 872	8	54	9
Facchini, acquaiuoli, lavandai	72 631	16	82	23
Filatori e tessitori	66 575	5	49	14
Muratori e imbianchini	325 259	28	167	10
Barbieri	48 513	19	74	32
Tipografi, litografi, legatori di libri	30 985	14	41	30
Caffettieri, liquoristi, osti, trattori, vinai	58 275	29	139	48
Guardie campestri, di città, doganali, carcerarie, daziarie, forestali	72 213	31	167	46
Ufficiali e truppa di terra e di mare e pensionati militari	210 000	74	394	37
Professori e maestri	39 557	10	47	24
Capitalisti e benestanti	234 456	99	579	48
Medici, dentisti, veterinari	25 401	9	59	45
Sacerdoti e monaci	77 139	2	23	5
Di qualsiasi professione	10 482 781	1 570	7 906	15

APPENDICE.

ELENCO NOSOLOGICO ADOTTATO PER LA STATISTICA DELLE CAUSE DI MORTE.

1. Afsissia e apoplessia nel parto.
2. Idrocefalo congenito, ernie cerebrali, spina bifida, mostruosità.
3. Cianosi, vizi congeniti di cuore.
4. Atresia (delle narici, dell'esofago, dell'ano, ecc.).
5. Labbro leporino complicato (gola lupina).
6. Atrofia congenita.
7. Vaiuolo e vaiuoloide.
8. Morbillo (rosolia).
9. Scarlattina.
10. Risipola.
11. Febbre tifoide.
12. Tifo petecchiale (tifo esantematico).
13. Meningite cerebro-spinale epidemica.
14. Difterite.
15. Laringite crupale.
16. Ipertosse (tosse convulsiva).
17. Grippe o influenza.
18. Febbri da malaria.
19. Cachessia palustre.
20. Dissenteria.
21. Colèra asiatico.
22. Sifilide.
23. Settlicemia, pioemia, cangrena nosocomiale.
24. Pustola maligna, carbonchio.
25. Moccio (farcino, cimurro).
26. Lebbra (elefantiasi dei greci).
27. Rabbia (idrofobia).
28. Malattie infettive, miasmatiche e contagiose non determinate.
29. Tubercolosi disseminata.
30. Meningite tubercolare, idrocefalo acquisito.
31. Tubercolosi polmonare.
32. Tabe mesenterica.
33. Scrofolo.
34. Lupo.
35. Artrite fungosa, sinovite fungosa.
36. Tubercolosi delle ossa.
37. Male vertebrale di Pott.
38. Rachitide.
39. Anemia, clorosi.
40. Leucemia.
41. Porpora emorragica.
42. Emofilia.
43. Scorbuto.
44. Marasmo senile.
45. Pellagra.
46. Gotta.
47. Diabete.
48. disseminati in più organi.
49. dell'utero, vagina, ovaia.
50. delle mammelle.
51. della vescica, uretra, prostata, del pene, dei testicoli.
52. della bocca, lingua, del palato, delle fauci, della tiroide, laringe, trachea.
53. dello stomaco, esofago.
54. del fegato.
55. della milza, del pancreas, intestino, peritoneo.
56. delle ossa, delle articolazioni.
57. dei centri nervosi e degli organi dei sensi.
58. d'altri organi.
59. Meningite semplice cerebrale e spinale.
60. Mielite, tabe dorsale.
61. Nevralgia, morbo di Landry, di Friedreich, di Parkinson.
62. Paralisi infantile.
63. Encefalite.
64. Apoplessia e congestione cerebrale.
65. Tumori cerebrali (1).
66. Rammollimento cerebrale.
67. Altre paralisi d'origine cerebrale - paralisi progressiva.
68. Epilessia.
69. Convulsioni, isterismo.
70. Corea.
71. Tetano traumatico, reumatico, trisma dei neonati.
72. Eclampsia infantile
73. Successioni della pazzia.
74. Malattie degli organi della vista (1).
75. Id. degli orecchi (1).
76. Id. delle fosse nasali, della trachea, laringe (laringite, ascesso della laringe, spasmo ed edema della glottide, tumori, ecc.) (1).
77. Bronchite acuta.
78. Id. cronica.
79. Malattie della pleura e del mediastino (pleurite, idrotorace, pitorace, pneumotorace, ascessi del mediastino, ecc) (1).
80. Congestione polmonare ed apoplessia polmonare, pneumorragia.
81. Polmonite crupale.
82. Bronco polmonite acuta.
83. Polmonite cronica, gangrena polmonare.
84. Malattie della tiroide (gozzo, ascesso, mixe-dema) (1).
85. Morbo di Basedow.
86. Asma, enfisema.

Tumori maligni

(1) Escluse le affezioni cancerose e tubercolari.

87. Malattie delle arterie e gangrena senile degli arti (emorragia, endoarterite, aterosasia, aneurisma, tumori teleangiectasici, embolo).
88. Id. delle vene (flebite, varici, trombosi, emorroidi).
89. Id. dei vasi linfatici (linfangioite, adenite).
90. Id. del cuore (endocardite, lesioni valvolari, ipertrofia, rottura, ecc.).
91. Id. del pericardio (pericardite, idrocardio).
92. Angina pectoris.
93. Sincope.
94. Malattie della bocca e della lingua (1).
95. Orecchioni.
96. Malattie delle tonsille, della faringe, dell'esofago (ascessi, restringimento dell'esofago, ecc.) (1).
97. Id. dello stomaco (1).
98. Ulcera rotonda dello stomaco.
99. Epatite, cirrosi epatica.
100. Atrofia gialla acuta del fegato.
101. Calcoli biliari.
102. Ictterizia.
103. Malattie della milza e del pancreas (1).
104. Diarrea infantile, gastro enterite, colera indigeno, enterite, tiffite, colite, appendicite, ulcera intestinale, proctite.
105. Volvolo.
106. Tumori intestinali e addominali (1).
107. Ernie intestinali e addominali.
108. Malattie da echinococco.
109. Altri parassiti intestinali (ascaridi, tenia, anchilostoma).
110. Peritonite.
111. Idrope-ascite.
112. Malattie dei reni (nefrite, pielite, albuminuria, uremia, tumori) (1).
113. Id. della vescica (cistite acuta e cronica, fistola, paralisi e tumori) (1).
114. Calcoli renali e vescicali.
115. Malattie dell'uretra e della prostata (fistola, ascesso, ipertrofia della prostata) (1).
116. Id. delle capsule suprarenali.
117. Id. dei testicoli (tumori, ecc.) (1).
118. Id. dell'ovaia (ovarite, cisti, idrope, ecc.) (1).
119. Id. dell'utero e della vagina all'infuori del puerperio (metrite, ematocèle, metrorragia, tumori, vulvite, ecc.) (1).
120. Id. delle mammelle (ascesso, tumori) (1).
121. Metrorragia dopo il parto.
122. Distocia.
123. Eclampsia puerperale.
124. Febbre puerperale.
125. Pelvi e metroperitonite puerperale.
126. Sincope nel parto ed altre malattie puerperali.
127. Flemmone, ascesso (1).
128. Gangrena della pelle.
129. Elefantiasi degli arabi.
130. Favo, foruncoli.
131. Pemfigo, eczema (crosta lattea, psoriasi, ectima, ecc.).
132. Sclerema.
133. Osteomalacia e altre malattie delle ossa (1).
134. Reumatismo articolare acuto.
135. Reumatismo cronico.
136. Psoite.
137. Atrofia muscolare progressiva.
138. Alcoolismo cronico.
139. Avvelenamenti cronici accidentali e professionali.
140. in istato di ubbriachezza.
141. per annegamento.
142. per freddo.
143. per insolazione.
144. per fulminazione.
145. per caduta.
146. per esplosione di polvere o dinamite, per scoppio di arma da fuoco o di mine.
147. per ferite da taglio.
148. per lesioni prodotte da macchine agrarie ed industriali.
149. per schiacciamento da caduta d'alberi o d'altri corpi, da frane, valanghe, entro miniere; sotto veicoli o cavalli, sotto convogli ferroviari.
150. per violenze d'animali.
151. per ustione.
152. per soffocamento.
153. per asfissia.
154. per avvelenamenti acuti.
155. per morsi di vipera o di altri animali velenosi.
156. per cause non determinate.
157. per annegamento.
158. con armi da fuoco.
159. con armi da taglio.
160. per impiccamento.
161. per precipitazione.
162. per schiacciamento sotto convogli ferroviari, sotto tramways, ecc.
163. per avvelenamento.
164. per asfissia.
165. per altri mezzi e per mezzi non determinati.
166. Omicidio.
167. Condanna all'estremo supplizio.
168. Duello.
169. Conflitto colla forza pubblica.
170. Morti per causa ignota o non dichiarata.

Morte accidentale

Suicidio

(1) Escluse le affezioni cancerose e tubercolari.

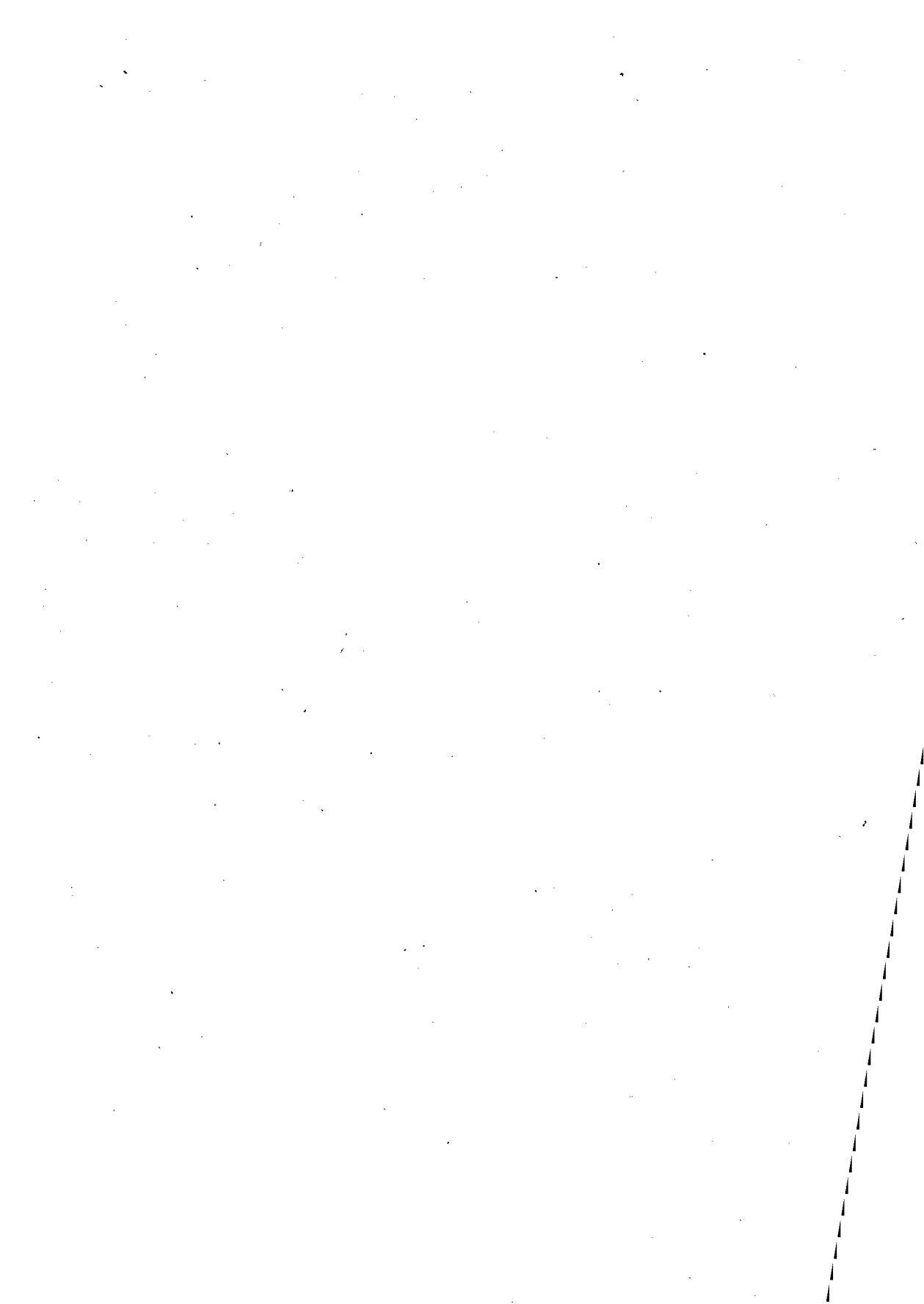

TA VOLE.

TAV. I. — Morti in ciascuna provincia,

Anno 1902.

N.° dell'elenco nosologico (α)	CAUSE DI MORTE	PIEMONTE				LIGURIA		LOMB			
		ALESSANDRIA	CUNEO	NOVARA	TORINO	GENOVA	PORTO MAURIZIO	BERGAMO	BRESCIA	COMO	CREMONA
1	Asfesia ed apoplezia nel parto . . .	31	33	49	37	15	2	18	14	28	10
2	Idrocefalo congenito, ernie cerebrali, spina bifida, mostruosità	23	12	8	9	10	1	10	18	12	8
3	Cianosi, persistenza del foro di Botallo	8	2	8	6	7	1	11	10	8	11
4	Atrosia (delle narici, dell'esofago, ecc.)	4	..	4	2	2	1
5	Labbro leporino	5	1	3	4	1	..	4	4	3	1
6	Atrofia congenita	998	1 099	983	1 230	918	135	1 081	1 011	711	612
7	Valuolo	4	25	2	9	92	15	5	20	4	..
8	Morbillo	155	84	81	335	407	9	306	280	95	152
9	Scarlattina	8	5	1	9	84	1	3	3	2	1
10	Risipola	44	30	76	51	61	6	31	44	32	30
11	Febbre tifoide	133	72	154	214	148	16	215	221	221	137
12	Tifo petecchiale
13	Meningite cerebro-spinale epidemica
14	Difterite	78	33	55	63	90	11	207	65	190	55
15	Laringite crupale	47	29	37	36	78	3	43	52	49	18
16	Ipertosse	219	219	124	216	118	21	138	184	145	92
17	Influenza	34	19	87	25	77	9	24	49	53	47
18	Febbri da malaria	2	2	50	9	9	2	5	12	3	30
19	Cachexia palustre	10	1	1	..	1	1	..	3
20	Dissenteria	2	1
22	Sifilide	23	9	22	45	48	9	9	18	24	7
23	Setticomia, piemia	37	18	46	53	55	3	20	13	35	22
24	Pustola maligna, carbonchio	5	1	4	3	5	1	1	2	1	..
25	Moccio, cimurro
26	Lebbra	1
27	Rabbia	4	2	..
28	Malattie infettive non determinate	1
29	Tubercolosi disseminate	40	30	56	73	85	7	54	33	52	52
30	Meningite tubercul. idrocefalo acquisito	142	51	120	128	238	25	115	85	175	62
31	Tubercolosi polmonare	1 045	634	1 070	1 402	1 566	201	497	620	1 007	355
32	Tabe mesenterica	126	68	115	116	100	22	136	127	111	72
33	Scrofola disseminata	10	5	13	12	27	4	21	26	20	12
34	Lupo	2	1	..	4	1	..	2	..	2	..
35	Artrite fungosa, sinovite fungosa	9	4	11	24	20	1	4	6	6	5

(a) Nell'anno 1902 non si verificarono nel Regno casi di morte per « colera asiatico » (n. 21 dell'Elenco nosologico).

classificati secondo 169 cause di morte.

Anno 1902.

N.° dell'elenco nosologico (α)	ARDIA				VENETO								EMILIA	
	MANTOVA	MILANO	PAVIA	SONDRIO	BELLUNO	PADOVA	ROVIGO	TREVISO	UDINE	VENEZIA	VERONA	VICENZA	BOLOGNA	FERRARA
5	5	59	7	4	11	17	1	11	9	16	21	51	7	5
10	10	26	6	6	6	27	9	11	19	11	18	12	14	10
5	5	22	3	..	2	14	8	6	4	6	5	9	4	11
1	1	3	1	3	1	1	1	1	3	1
2	2	10	3	1	..	2	1	2	3	5	3	2	3	1
549	549	2 751	555	111	379	1 024	820	1 002	941	909	735	1 121	1 136	915
2	2	37	..	34	1	5	..	1	..	3	..	4	1	..
95	95	239	23	48	15	50	45	170	124	192	132	70	120	62
2	2	7	2	..	4	7	3	5	13	3	5	29	15	5
22	22	103	70	8	9	18	12	20	26	29	32	15	35	24
71	71	721	167	33	49	163	67	114	151	149	167	102	147	77
..
..
25	25	344	42	9	51	37	14	62	49	53	35	29	61	15
21	21	136	13	3	31	20	6	39	38	20	16	17	33	21
128	128	396	118	16	101	61	64	184	69	50	108	206	59	106
21	21	144	59	11	21	45	21	41	46	19	11	38	24	23
12	12	63	16	1	..	18	43	8	10	32	19	4	5	77
3	3	13	9	1	4	..	4	14	6	1	4	20
..	..	1	..	2	12	2	..	4	3	1	10	..
14	14	105	6	..	1	6	1	5	12	10	18	19	23	12
19	19	85	22	7	8	40	8	24	26	14	22	27	29	14
1	1	3	1	..	1	1	1	2	1	2
..
..
61	61	168	43	7	33	84	32	57	73	44	31	47	76	32
80	80	320	118	11	53	114	42	95	145	145	65	98	119	52
302	302	2 500	573	85	255	459	197	383	665	565	401	423	594	269
77	77	325	93	13	49	93	73	69	123	118	69	66	126	60
4	4	50	9	3	11	16	13	16	17	25	36	24	14	9
2	2	2	1	..	2	2	..	1	10	2	1	1	1	1
5	5	47	10	3	1	8	2	4	9	3	4	6	10	4

Anno 1902.

N.º dell'elenco nosologico (α)	CAUSE DI MORTE	Segue EMILIA						TOSC			
		FORLÌ	MODENA	PARMA	PIACENZA	RAVENNA	REGGIO EMILIA	AREZZO	FIRENZE	GROSSETO	LIVORNO
1	Asfissia ed apoplessia nel parto.	17	15	14	6	12	3	10	21	1	..
2	Idrocefalo congenito, ernie cerebrali, spina bifida, mostrosità.	4	9	13	4	4	7	8	29	1	1
3	Cianosi, persistenza del foro di Botallo	1	12	1	2	..	2	2	13	3	1
4	Atrosia (delle narici, dell'esofago, ecc.)	1	2
5	Labbro leporino.	2	3	2	3	1	1	1	2	..	1
6	Atrofia congenita.	736	957	556	468	421	870	448	1 596	246	108
7	Valuolo.	1	3	2	3	12	..	2
8	Morbillo.	8	142	28	27	9	102	19	140	288	25
9	Scarlattina.	6	4	2	3	1	5	4	6	2
10	Risipola.	22	28	37	21	15	14	21	75	23	7
11	Febbre tifode.	98	98	45	45	45	29	83	379	73	59
12	Tifo petecchiale.
13	Meningite cerebro-spinale epidemica.
14	Difterite.	11	19	45	30	8	18	51	79	49	10
15	Laringite crupale.	9	9	11	13	13	5	13	38	8	7
16	Ipertosse.	6	111	139	174	45	175	37	384	39	19
17	Influenza.	22	16	58	13	14	22	45	71	15	11
18	Febbri da malaria.	2	1	4	3	17	7	9	10	72	..
19	Cachessia palustre.	1	..	2	..	3	1	20	1
20	Dissenteria.	1
22	Sifilide.	2	8	11	7	2	13	7	29	7	6
23	Setticemia, piemia.	15	9	22	22	7	13	7	44	3	4
24	Pustola maligna, carbonchio.	2	1	3	1	9	1	..
25	Moccio, cimurro.	1	1
26	Lebbra.
27	Rabbia.	2
28	Malattie infettive non determinate.	2	1
29	Tubercolosi disseminate.	37	33	68	18	36	20	27	81	23	11
30	Meningite tubercul., idrocefalo acquisito	55	50	105	77	48	48	33	148	34	30
31	Tubercolosi polmonare.	290	338	310	270	265	282	258	1 329	145	237
32	Tabe mesenterica.	62	72	52	30	55	55	53	171	54	30
33	Scrofola disseminata.	7	8	10	7	5	18	15	19	6	4
34	Lupo.	1	1	1	1	..	1
35	Artrite fungosa, sinovite fungosa.	4	6	11	6	6	6	..	15	..	3

(α) Nell'anno 1902 non si verificarono nel Regno casi di morte per « colera asiatico » (N.º 21 dell'Elenco nosologico).

classificati secondo 169 cause di morte.

Anno 1902.

ANA	MARCHE				UMBRIA	LAZIO	ABRUZZI E MOLISE				N.º dell'elenco nosologico (α)			
	LUCCA	MASSA E CARRARA	PISA	SIENA	ANCONA	ASCOLI PICENO	MACERATA	PESARO E URBINO	PERUGIA	ROMA		AQUILA DEGLI ABRUZZI	CAMPOBASSO	CHIETI
6	13	6	4	12	3	4	11	8	8	11	3	7	2	1
19	8	12	6	9	2	8	4	16	14	7	7	8	3	2
2	4	3	1	2	3	1	13	4	10	..	4	2	2	3
..	3	1	1	1	2	2	..	4
1	1	1	..	1	4	1	2	4	5	3	4	5
435	373	407	427	564	447	458	866	1 383	1 437	761	610	485	303	6
6	1	1	1	1	2	21	2	4	4	1	7
69	172	62	35	96	67	173	33	112	704	157	113	109	50	8
1	1	4	20	39	..	18	1	5	16	2	8	1	4	9
21	14	30	33	20	18	17	20	37	120	17	35	34	20	10
111	41	128	70	72	79	106	71	218	399	188	162	127	92	11
..	12
..	13
23	24	29	74	8	4	12	11	64	38	15	41	16	14	14
18	5	17	6	17	6	11	9	27	45	12	20	7	8	15
114	33	132	110	28	29	93	22	90	173	178	113	70	60	16
29	36	55	41	26	43	21	23	45	155	54	65	90	54	17
..	3	10	8	..	3	6	1	11	231	19	249	112	32	18
..	1	6	3	1	1	..	1	..	93	6	75	22	14	19
..	..	1	1	..	1	1	1	20
8	7	10	3	7	32	6	2	22	202	47	25	27	8	22
16	7	20	14	20	15	14	12	37	69	14	21	14	10	23
1	1	1	2	1	1	22	29	9	4	5	2	24
..	25
..	..	1	1	26
..	1	27
..	1	4	..	3	..	1	27
..	28
24	21	30	30	34	16	31	31	62	106	32	12	16	14	29
55	32	90	26	55	25	42	36	65	310	73	65	63	37	30
389	273	435	241	251	143	183	197	519	1 346	324	203	218	181	31
36	38	86	68	77	29	43	56	145	364	170	144	168	89	32
9	14	5	8	6	8	4	15	26	19	17	20	2	3	33
..	3	..	1	3	2	3	1	2	2	34
8	1	6	4	2	2	2	3	10	35	5	4	9	3	35

Anno 1902.

N.º dell'elenco nosologico (a)	CAUSE DI MORTE	CAMPANIA					PUGLIE			BASILICATA	CATANZARO
		AVELLINO	BENEVENTO	CASERTA	NAPOLI	SALERNO	BARI DELLE PUGLIE	FOGGIA	LECCE	POTENZA	
1	Asfissia ed apoplezia nel parto	6	10	13	16	16	12	3	11	4	6
2	Idrocefalo congenito, ernie cerebrali, spina bifida, mostruosità	7	10	26	20	10	18	13	21	10	3
3	Cianosi, persistenza del foro di Botallo	3	1	1	5	5	5	3	13	3	9
4	Atresia (delle narici, dell'esofago, ecc.)	3	..	3	4	1	3	..	3	3	1
5	Labbro leporino	4	..	1	5	2	1	2	4	1	2
6	Atrofia congenita	404	369	699	712	488	984	622	742	661	517
7	Valuolo	220	114	231	132	99	373	669	19	12	1
8	Morbillo	170	201	453	353	114	423	268	118	733	94
9	Scarlattina	119	1	106	6	39	65	96	60	38	14
10	Risipola	98	24	87	58	54	165	52	110	71	27
11	Febbre tifoida	163	72	255	230	208	622	190	280	150	239
12	Tifo petecchiale	2	1
13	Meningite cerebro-spinale epidemica	1	8
14	Difterite	10	5	31	52	38	45	26	65	24	39
15	Laringite crupale	11	7	30	95	15	52	20	19	11	34
16	Iperosse	167	47	66	87	109	44	34	139	51	63
17	Influenza	58	30	76	73	96	114	56	179	114	91
18	Febbri da malaria	109	37	93	33	122	263	497	745	444	255
19	Cachessia palustre	47	15	22	8	36	61	169	336	250	162
20	Dissenteria	1	1	2	..	1
22	Stilide	13	11	51	245	35	48	44	58	38	78
23	Setticemia, ptoemia	17	20	35	50	26	62	26	45	27	34
24	Pustola maligna, carbonchio	2	6	17	12	9	14	13	16	35	15
25	Moccio, cimurro
26	Lebbra	1
27	Rabbia	2	..	2	8	2	2	1	1	1	2
28	Malattie infettive non determinate
29	Tubercolosi disseminate	9	17	29	35	25	27	21	86	18	26
30	Meningite tubercul., idrocefalo acquisito	47	26	102	199	71	135	67	90	34	45
31	Tubercolosi polmonare	160	79	483	1 064	332	666	345	698	227	313
32	Tabes mesenterica	184	58	307	486	186	595	192	809	135	95
33	Scrofola disseminata	8	5	8	29	24	23	10	31	18	8
34	Lupo	4	2	3	2	2	1	4	1
35	Artrite fungosa, sinovite fungosa	4	5	12	16	3	13	2	6	7	4

(a) Nell'anno 1902 non si verificarono nel Regno casi di morte per « colera asiatico » (N.º 21 dell'Elenco nosologico).

Anno 1902.

CALABRIE	SICILIA								SARDEGNA		REGNO			N.º dell'elenco nosologico (a)
	COSENZA	REGGIO DI CALABRIA	CALTANISSETTA	CATANIA	GIRGENTI	MESSINA	PALERMO	SIRACUSA	TRAPANI	CAGLIARI	SASSARI	MASCHI	FEMME	
12	11	1	47	11	5	6	2	..	7	7	484	380	864	1
6	6	9	19	10	7	21	8	10	8	4	368	376	744	2
3	7	1	11	8	..	3	1	1	14	2	184	189	353	3
..	1	5	2	..	2	..	2	1	1	..	49	28	77	4
..	1	..	4	3	1	4	5	..	1	2	88	62	150	5
465	498	594	972	634	919	1 141	638	421	566	465	27 111	23 573	50 684	6
4	..	1	4	12	3	111	49	25	3	..	1 112	1 301	2 413	7
156	345	47	99	10	54	108	18	50	56	62	5 208	4 755	9 961	8
2	309	59	5	2	5	10	27	2	2	1	667	671	1 338	9
29	73	21	33	26	52	54	28	22	31	25	1 331	1 278	2 609	10
129	189	229	319	345	284	424	214	174	61	34	5 352	6 006	11 358	11
..	3	..	3	12
..	6	3	9	13
20	27	21	60	27	9	28	26	25	11	8	1 439	1 452	2 891	14
40	10	7	18	13	10	9	5	10	10	7	884	689	1 573	15
28	87	32	21	81	155	100	96	10	112	97	3 166	4 036	7 202	16
166	142	51	61	190	32	32	57	20	93	118	1 940	1 881	3 821	17
248	201	177	334	202	215	296	472	318	655	361	8 961	3 358	7 319	18
126	64	58	176	59	86	89	175	87	154	62	1 470	1 119	2 589	19
1	1	1	..	26	26	52	20
47	49	30	56	33	102	32	29	21	25	14	1 062	947	2 009	22
16	42	15	31	16	38	18	11	12	31	5	891	762	1 653	23
22	24	5	6	8	7	21	3	5	22	10	255	148	403	24
..	2	1	3	25
..	2	3	5	26
..	1	..	3	1	..	3	1	1	38	18	56	27
..	1	..	1	5	2	7	28
25	6	12	11	19	26	26	71	3	48	14	1 170	1 466	2 636	29
44	41	22	47	19	39	53	27	25	52	52	2 797	2 718	5 515	30
286	284	261	442	259	448	760	234	238	458	354	15 254	17 832	33 086	31
99	70	40	125	58	71	146	66	34	53	56	3 578	4 280	7 858	32
9	17	35	23	16	16	46	13	31	52	39	497	619	1 116	33
..	1	1	2	4	4	1	2	2	44	52	96	34
6	3	6	8	2	2	17	3	3	7	7	264	229	493	35

Anno 1902.

No. dell'elenco nosologico	CAUSE DI MORTE	PIEMONTE				LIGURIA		LOMB			
		ALESSANDRIA	CUNEO	NOVARA	TORINO	GENOVA	PORTO MAURIZIO	BERGAMO	BRESCIA	COMO	CREMONA
36	Tubercolosi delle ossa e d'altri organi	17	11	25	28	34	9	18	16	21	19
37	Morbo di Pott.	5	1	7	12	13	3	6	7	4	6
38	Rachitide	7	16	19	14	41	6	103	51	41	40
39	Anemia, clorosi	188	192	156	226	174	26	119	157	112	70
40	Leucemia	6	4	2	7	6	1	2	1	4	..
41	Porpora emorragica	6	6	4	6	11	..	7	7	2	3
42	Emofilia	1	1	1	1	..
43	Scorbuto	2	2	3	3	3	..	2	8	1	7
44	Marasmo senile	1 099	1 036	902	1 455	919	131	525	580	677	437
45	Pellagra	43	14	18	6	6	..	104	147	38	100
46	Gotta	3	2	1	..
47	Diabete	18	21	15	38	59	4	17	20	13	18
48	disseminati in più organi	57	54	54	119	74	13	63	49	48	37
49	dell'utero, vagina, ovaia	63	31	58	147	98	9	23	47	35	30
50	delle mammelle	15	13	30	36	25	1	13	14	17	7
51	della vescica, uretra, prostata, del pene, dei testicoli	8	5	5	14	14	1	6	7	9	2
52	della bocca, labbra, lingua, del palato, delle fauci, della tiroide, laringo, trachea	26	14	26	41	42	6	19	32	29	27
53	dello stomaco, esofago	134	103	130	168	156	37	107	168	190	110
54	del fegato	54	30	69	62	90	10	45	59	54	46
55	della milza, del pancreas, intestino, peritoneo	24	15	44	59	44	6	22	38	26	26
56	delle ossa, articolazioni	17	12	15	29	26	1	6	10	8	9
57	dei centri nervosi ed organi dei sensi	2	1	2	1	2	1
58	d'altri organi	10	12	18	19	24	5	11	10	13	6
59	Menigitte semplice cerebrale e spinale	376	204	345	479	435	47	298	315	375	213
60	Mielite, tabe dorsale	69	37	60	110	105	21	61	49	47	29
61	Nevralgia, morbo di Landry, di Friedreich, di Parkinson	6	1	5	8	3	1	..	3	2	..
62	Paralisi infantile	7	6	5	5	5	..	3	1	4	2
63	Encefalite	45	18	31	31	28	4	31	23	28	19
64	Apoplezia e congestione cerebrale	941	617	681	1 023	733	96	538	784	681	416
65	Tumori cerebrali e spinali (a)	5	14	13	12	8	2	3	21	16	13
66	Rammollimento cerebrale	39	23	20	29	23	1	22	25	18	8
67	Altre paralisi d'origine cerebrale - parziali progressive	79	71	67	101	79	14	20	68	38	34
68	Epilessia	46	41	51	75	48	9	34	24	43	22
69	Convulsioni, isterismo
70	Corea	2	2	..	4	3	1	1	..	2	3
71	Tetano traumatico, reumatico, trisma del neonati	22	10	8	22	15	6	8	22	8	13
72	Eclampsia infantile	371	255	193	403	407	51	197	115	204	75
73	Successioni della pazzia	4	1	..	3	1	..	2	..	2	..

(a) Escluse le affezioni cancerose e tubercolari.

Anno 1902.

No. dell'elenco nosologico	LARDIA				VENETO								EMILIA		
	MANTOVA	MILANO	PAVIA	SONDRIO	BELLUNO	PADOVA	ROVIGO	TREVISO	UDINE	VENEZIA	VERONA	VICENZA	BOLOGNA	FERRARA	
23	23	55	8	3	18	27	12	18	32	10	8	21	27	11	36
5	5	6	5	3	5	9	1	11	14	6	10	11	6	3	37
66	66	76	11	7	11	69	174	32	25	79	30	46	33	74	38
65	65	385	89	23	33	102	54	62	142	143	99	110	92	96	39
1	1	8	1	4	..	1	4	4	4	1	2	1	40
4	4	13	7	1	1	2	1	1	3	4	2	5	9	4	41
..	..	3	1	42
2	2	9	3	1	3	4	5	4	2	5	5	2	10	5	43
367	1 539	606	146	237	459	337	451	808	393	475	559	664	302	44	44
41	194	34	13	30	185	60	117	147	79	69	124	55	62	45	45
..	2	1	1	1	46
8	39	6	1	6	9	5	9	20	12	13	11	23	10	47	47
35	156	43	9	23	32	21	36	50	47	48	25	41	16	48	48
36	126	38	7	9	33	17	19	40	29	40	28	50	25	49	49
8	39	7	2	3	22	8	15	17	11	13	14	13	4	50	50
8	14	2	1	1	6	6	5	9	10	2	1	7	5	51	51
28	82	17	4	10	44	14	19	29	35	30	26	24	12	52	52
55	324	123	26	41	76	27	71	115	53	49	63	138	35	53	53
24	134	50	8	23	30	12	29	37	38	27	18	74	32	54	54
18	75	31	1	17	15	10	20	20	19	9	17	48	13	55	55
8	31	9	1	6	10	12	12	4	12	9	8	11	9	56	56
1	5	2	2	1	1	1	57	57
3	37	14	3	2	6	1	8	19	4	3	9	18	9	58	58
110	1 252	237	38	65	133	98	107	175	244	157	153	161	70	59	59
38	103	34	11	15	29	8	19	63	31	51	26	42	25	60	60
4	4	1	2	1	1	1	2	3	2	3	1	1	..	61	61
2	4	1	1	5	4	3	3	12	2	6	1	1	4	62	62
17	73	26	1	12	23	10	10	22	16	22	17	29	6	63	63
502	1 596	496	91	105	450	234	335	386	405	545	449	582	289	64	64
3	27	7	..	8	5	2	7	5	4	8	6	11	3	65	65
18	41	27	4	1	5	2	9	3	11	6	6	30	10	66	66
34	83	41	6	17	37	13	36	41	23	31	30	106	42	67	67
10	74	23	10	12	13	5	17	48	22	30	21	21	10	68	68
..	69	69
1	4	1	..	1	2	1	1	3	1	70	70
7	21	13	..	3	15	11	29	31	11	15	31	14	9	71	71
102	547	85	38	46	408	74	293	342	244	142	274	68	62	72	72
..	2	4	..	1	1	7	1	..	3	10	1	73	73

Segue TAV. I. — Morti in ciascuna provincia,

Anno 1902.

No. dell'elenco nosologico	CAUSE DI MORTE	Segue EMILIA					TOSC				
		FORLÌ	MODENA	PARMA	PIACENZA	RAVENNA	REGGIO EMILIA	AREZZO	FIRENZE	GROSSETO	LIVORNO
36	Tubercolosi delle ossa e d'altri organi	11	18	8	6	14	9	15	37	8	5
37	Morbo di Pott.	3	7	4	1	3	7	2	11	6	2
38	Rachitide	75	70	48	19	16	72	99	29	21	..
39	Anemia, clorosi.	27	102	80	53	24	61	65	154	34	17
40	Leucemia.	1	2	1	2	2	1	3	5	1	1
41	Porpora emorragica.	2	3	2	5	1	2	4	6	3	1
42	Emofilia.	1
43	Scorbuto	18	15	1	9	6	..	3	1	..
44	Marasmo senile.	336	441	268	402	246	271	447	1 371	145	143
45	Pellagra.	57	21	47	56	19	25	23	42
46	Gotta	1	1	2
47	Diabete.	13	6	7	13	6	8	7	48	3	16
48	disseminati in più organi.	17	19	13	16	22	29	12	133	4	6
49	dell'utero, vagina, ovaia	23	42	31	16	25	26	25	98	14	19
50	delle mammelle	5	9	10	5	5	9	10	38	5	8
51	della vesciva, uretra, prostata, del pene, dei testicoli	3	5	1	..	6	5	9	16	..	8
52	della bocca, labbra, lingua, del palato, delle fauci, della tiroide, laringe, trachea	10	11	25	10	11	22	8	53	4	15
53	dello stomaco, esofago	97	75	81	70	110	57	107	377	43	38
54	del fegato	39	21	39	22	41	21	30	112	15	11
55	della milza, del pancreas, intestino, peritoneo.	28	17	27	18	21	15	27	79	11	10
56	delle ossa, articolazioni.	8	1	3	7	5	3	8	21
57	dei centri nervosi ed organi del sensi	3	1	1	1
58	d'altri organi.	8	10	14	5	13	7	12	35	1	9
59	Meningite semplice cerebrale e spinale.	58	134	106	78	41	118	60	423	50	83
60	Mielite, tabe dorsale	27	32	28	17	13	19	25	71	5	14
61	Nevralgia, morbo di Landry, di Friedreich, di Parkinson	1	1	4	2	..
62	Paralisi infantile	6	5	2	1	2	2	..	3	1	2
63	Encefalite.	9	10	2	8	10	17	7	10	..	1
64	Apoplessia e congestione cerebrale	295	371	359	283	240	352	327	1 224	110	141
65	Tumori cerebrali e spinali (a).	1	3	5	3	7	4	6	12	4	1
66	Rammollimento cerebrale.	1	18	39	2	6	15	13	35	3	1
67	Altre paralisi d'origine cerebrale - paralisi progressiva	47	67	52	23	25	41	34	148	8	23
68	Epilessia.	11	15	15	19	10	11	21	46	6	2
69	Convulsioni, isterismo.
70	Corea.	2	2	1	2	1	2
71	Tetano traumatico, reumatico, trisma dei neonati	10	11	4	5	7	5	2	9	1	1
72	Eclampsia infantile	104	70	45	90	62	75	125	463	95	42
73	Successioni della pazzia.	1	..	1	4	..	1	..	11	..	1

(a) Escluse le affezioni cancerose e tubercolari.

classificati secondo 169 cause di morte.

Anno 1902.

No. dell'elenco nosologico	ANA				MARCHE				UMBRIA	LAZIO	ABRUZZI E MOLISE				No. dell'elenco nosologico
	LUCCA	MASSA E CARRARA	PISA	SIENA	ARCONA	ASCOLI PICENO	MACERATA	PESARO E URBINO	PERUGIA	ROMA	AQUILA DEGLI ABRUZZI	CAMPOBASSO	CHIETI	TERAMO	
15	11	16	11	20	12	12	6	20	49	17	7	17	14	36	
10	5	7	4	2	1	1	6	6	25	3	2	4	..	37	
42	23	24	21	111	148	129	91	113	95	52	30	14	30	38	
56	34	70	66	72	50	45	55	130	295	140	201	128	91	39	
3	2	2	2	..	2	2	3	6	11	3	5	5	4	40	
4	5	7	3	7	4	3	5	8	13	3	4	1	4	41	
..	1	..	1	4	42	
..	..	1	1	2	1	1	..	4	2	3	1	43	
500	321	366	277	517	390	407	417	1 003	1 049	853	675	650	497	44	
16	5	13	17	9	27	53	55	148	19	..	2	..	4	45	
3	1	..	1	..	3	..	1	4	4	..	2	..	2	46	
12	13	10	6	13	10	10	9	22	66	13	6	13	16	47	
20	18	29	19	21	24	17	17	50	71	24	24	28	22	48	
22	9	32	22	27	15	13	19	55	167	23	15	27	19	49	
13	4	9	12	10	5	11	6	16	60	13	11	8	10	50	
8	2	10	5	7	5	8	1	3	18	5	1	3	6	51	
12	5	20	13	12	10	9	9	15	43	9	7	6	6	52	
61	42	65	100	47	24	68	55	88	149	53	31	15	22	53	
35	16	26	27	35	12	21	31	42	72	15	14	18	10	54	
12	13	25	16	19	7	25	20	24	76	26	12	9	7	55	
10	2	5	8	3	3	5	8	14	16	5	5	2	5	56	
1	1	1	1	1	..	3	2	1	57	
8	5	5	10	10	13	6	10	17	26	8	5	9	7	58	
25	19	11	16	19	27	24	33	53	92	40	48	40	19	60	
..	1	..	2	7	1	4	2	2	61	
1	..	1	3	6	2	5	2	5	16	..	4	4	1	62	
7	..	4	1	14	12	10	7	15	26	9	17	11	8	63	
354	146	414	327	476	336	375	352	800	1 094	457	481	419	406	64	
9	2	6	8	6	4	1	4	8	16	10	2	4	4	65	
8	..	3	4	16	14	19	2	16	69	6	6	1	10	66	
33	11	37	31	46	22	50	54	92	143	19	20	23	12	67	
18	6	9	21	16	18	15	20	38	52	33	39	28	26	68	
..	1	69	
..	2	2	3	..	2	2	1	70	
4	4	5	..	9	8	5	4	5	11	3	2	3	3	71	
104	120	158	70	245	149	222	158	429	976	240	124	323	303	72	
3	5	..	2	..	1	6	2	2	73	

Anno 1902.

N.º dell'elenco nosologico	CAUSE DI MORTE	CAMPANIA					PUGLIE			BASILICATA	CATANZARO
		AVELLINO	BENEVENTO	CASERTA	NAPOLI	SALERNO	BARI DELLE PUGLIE	FOGGIA	LECCE	POTENZA	
36	Tubercolosi delle ossa e d'altri organi	9	9	41	72	15	45	17	34	11	14
37	Morbo di Pott.	2	1	3	7	4	8	6	6	2	3
38	Rachitide	17	8	21	42	35	83	30	62	31	62
39	Anemia, clorosi	134	100	252	331	186	388	118	482	254	117
40	Leucemia	5	3	4	31	17	4	2	6	3	8
41	Porpora emorragica	5	4	12	20	3	16	7	18	7	7
42	Emofilia	4	1	..	1	1
43	Scorbuto	1	4	1	1	1	8	2	1	1	..
44	Marasmo senile	666	387	1 122	1 878	1 239	1 307	525	1 105	971	764
45	Pellagra	1	..	1	1	..
46	Gotta	4	3	3	8	6	5	3	7	2	6
47	Diabete	6	4	25	77	12	39	12	25	12	20
48	disseminati in più organi.	30	16	66	109	47	57	18	56	41	47
49	dell'utero, vagina, ovaia	18	6	51	178	32	73	27	49	23	24
50	delle mammelle.	9	3	26	60	23	18	8	11	17	12
51	della vescica, uretra, prostata, del pene, dei testicoli.	2	..	4	11	6	5	1	5	4	2
52	della bocca, labbra, lingua, del palato, delle fauci, della tiroide, laringe, trachea	3	5	11	36	3	10	5	12	4	7
53	dello stomaco, esofago	14	13	31	58	23	37	10	37	36	29
54	del fegato	8	10	34	65	18	28	10	25	14	2
55	della milza, del pancreas, intestino, peritoneo.	8	7	16	53	5	20	4	21	12	8
56	delle ossa, articolazioni.	2	4	10	23	5	7	1	6	5	..
57	dei centri nervosi ed organi dei sensi	3	1	..	1	..	1	2	..
58	d'altri organi.	7	7	17	32	12	18	4	17	4	16
59	Meningite semplice cerebrale e spinale	145	64	275	783	283	407	221	456	130	173
60	Mielite, tabe dorsale	44	22	80	112	65	99	20	55	34	41
61	Neuralgia, morbo di Landry, di Friedreich, di Parkinson	5	2	1	..	1	1	1	3	..
62	Paralisi infantile	3	5	13	4	1	11	5	5	1	3
63	Encefalite.	3	3	11	24	14	25	7	12	20	7
64	Apoplessia e congestione cerebrale	298	231	774	1 184	535	814	381	665	424	316
65	Tumori cerebrali e spinali (a).	3	3	9	12	4	9	6	8	3	5
66	Rammollimento cerebrale.	6	4	7	4	5	2	1	4	5	1
67	Altre paralisi d'origine cerebrale - paralisi progressiva	16	1	33	166	31	39	12	30	15	23
68	Epilessia	29	16	58	70	57	34	14	34	56	33
69	Convulsioni, isterismo.	1
70	Corea.	2	1	2	2	2	4	2	4	1	..
71	Tetano traumatico, reumatico, trisma dei neonati	2	5	21	18	8	9	3	17	7	8
72	Eclampsia infantile	231	142	909	970	371	914	378	364	420	459
73	Successioni della pazzia.	1	2	28	4	2	..

(a) Escluse le affezioni cancerose e tubercolari.

Anno 1902.

N.º dell'elenco nosologico	CALABRIE		SICILIA								SARDEGNA		REGNO			N.º dell'elenco nosologico
	COSSENZA	REGGIO DI CALABRIA	CALTANISSETTA	CATANIA	GIRGENTI	MESSINA	PALERMO	SIRACUSA	TRAPANI	CAGLIARI	SASSARI	MASCHI	FEMMINE	TOTALE del morti		
15	12	7	22	7	9	14	6	14	16	14	652	580	1 232	36		
5	2	2	4	4	6	3	..	4	4	4	152	209	361	37		
38	75	25	42	20	33	27	38	13	50	36	1 580	1 651	3 231	38		
92	165	181	306	249	240	369	155	79	206	110	4 237	5 262	9 499	39		
3	4	3	24	4	5	15	2	..	5	3	142	142	284	40		
4	9	8	14	12	20	25	8	5	7	6	250	176	426	41		
..	1	1	3	1	..	3	1	1	17	16	33	42		
..	1	3	3	6	1	14	2	2	5	..	129	97	226	43		
904	728	600	1 105	667	1 356	1 918	565	538	608	268	20 869	25 529	46 398	44		
..	1 360	1 016	2 376	45		
7	6	5	7	2	5	4	2	..	3	3	113	14	127	46		
12	9	7	29	18	17	35	16	10	14	14	729	425	1 154	47		
29	32	26	92	28	78	121	26	41	30	16	1 162	1 649	2 811	48		
27	34	15	50	15	25	56	28	22	11	14	..	2 590	2 590	49		
13	9	3	26	8	10	15	6	4	7	5	21	906	927	50		
2	1	2	6	1	2	3	1	2	1	2	275	71	346	51		
7	11	2	11	1	9	9	2	4	5	5	803	340	1 143	52		
31	17	15	54	12	44	33	17	7	25	16	2 788	2 140	4 928	53		
16	8	9	17	13	17	28	6	11	10	7	1 111	1 028	2 139	54		
10	7	6	27	3	13	14	6	6	9	9	654	766	1 420	55		
12	7	2	6	5	4	6	3	2	3	9	317	227	544	56		
1	..	1	1	..	1	2	1	..	1	..	26	29	55	57		
7	6	4	16	2	14	8	7	6	5	5	414	317	731	58		
131	127	154	223	160	222	541	152	128	172	157	7 417	6 506	13 923	59		
47	35	14	26	19	43	37	22	22	31	27	1 515	1 183	2 698	60		
1	1	..	3	..	2	3	1	2	59	48	107	61		
4	4	3	4	2	5	4	11	7	6	6	145	123	268	62		
16	8	8	15	15	15	14	7	12	12	9	604	410	1 014	63		
381	241	256	550	275	412	624	342	313	311	149	17 439	15 124	32 563	64		
2	2	..	4	..	5	12	3	5	6	3	238	199	437	65		
2	5	..	2	6	6	13	1	2	2	..	469	297	766	66		
17	12	16	40	20	34	87	16	7	20	14	1 775	1 026	2 801	67		
39	22	14	36	17	42	43	27	12	34	17	1 016	892	1 908	68		
..	1	1	2	3	69		
3	1	3	1	2	..	1	1	..	2	..	35	54	89	70		
2	11	1	4	5	5	3	10	1	464	151	615	71		
247	221	73	266	164	546	157	144	26	97	47	9 294	7 710	17 004	72		
..	4	5	1	64	66	130	73		

Anno 1902.

Anno 1902.

N.° dell'elenco nosologico	CAUSE DI MORTE	PIEMONTE				LIGURIA		LOMBARDIA				VENETO										EMILIA		N.° dell'elenco nosologico		
		ALESSANDRIA	CUNEO	NOVARA	TORINO	GENOVA	PORTO MAURIZIO	BERGAMO	BRESCIA	COMO	CREMONA	MANTOVA	MILANO	PAVIA	SONDRIO	BELLUNO	PADOVA	ROVIGO	TREVISO	UDINE	VENEZIA	VERONA	VICENZA		BOLOGNA	FERRARA
74	Malattie degli occhi (a)	2	1	2	1	3	2	..	1	1	74
75	Malattie degli orecchi (a)	10	5	8	13	9	5	45	9	5	2	4	7	4	..	4	5	3	4	1	2	2	1	4	75	
76	Malattie delle fosse nasali, della trachea, della laringe (a)	60	37	46	58	50	6	41	40	47	25	21	99	31	10	9	31	13	18	40	36	15	26	15	26	76
77	Bronchite acuta	944	961	794	1 270	1 151	162	1 136	952	808	512	428	2 272	533	170	272	414	302	623	710	558	505	609	598	402	77
78	Bronchite cronica	165	167	157	322	159	36	72	109	84	88	83	204	123	22	49	66	35	62	171	48	67	121	67	25	78
79	Malattie della pleura (a)	44	50	60	112	114	28	69	67	79	26	25	176	30	10	19	29	10	32	36	37	28	40	20	13	79
80	Congestione ed apoplezia polmonare	25	21	30	32	19	2	12	18	23	15	7	44	10	3	6	11	8	11	4	17	14	13	16	5	80
81	Polmonite erupale	940	616	974	1 250	1 116	108	618	539	758	377	227	2 145	521	154	224	300	151	370	432	374	394	337	626	243	81
82	Bronco polmonite acuta	954	568	738	1 261	1 652	214	534	522	513	385	251	1 692	379	83	152	301	110	344	444	470	345	350	605	216	82
83	Polmonite cronica, gangrena polmonare	26	26	11	24	26	4	38	22	13	12	5	15	26	7	2	4	3	13	11	5	8	14	12	4	83
84	Malattie della tiroide e del timo (a)	2	2	2	11	3	..	5	6	4	3	1	5	1	..	1	2	..	2	7	1	2	2	5	1	84
85	Morbo di Basedow	2	3	2	..	3	4	1	..	1	5	..	1	..	2	..	2	3	..	1	2	5	2	85
86	Asma, enfisema	55	43	55	58	50	14	40	44	43	58	22	116	69	20	11	19	7	24	53	13	22	24	26	8	86
87	Malattie delle arterie e gangrena semile degli arti	150	84	154	247	246	32	75	184	128	118	96	400	83	18	56	256	83	160	259	252	130	160	259	95	87
88	Malattie delle vene, flebite, emorroidi	5	2	2	9	8	2	4	4	5	..	3	7	3	..	1	6	..	2	3	3	2	3	8	..	88
89	Malattie dei vasi linfatici (linfangioite, adenite, adenia)	1	1	1	1	1	89
90	Malattie del cuore	1 552	1 542	1 336	2 668	1 672	248	969	1 206	1 381	712	578	2 442	874	279	345	606	240	587	976	593	752	691	967	295	90
91	Malattie del pericardio	30	10	19	16	12	6	8	8	8	16	6	21	12	3	3	3	8	10	10	3	7	7	4	1	91
92	Angina pectoris	11	9	5	14	9	..	2	5	6	3	6	10	7	1	5	10	3	8	10	10	10	9	14	11	92
93	Sincope (b)	93	86	97	191	132	26	100	59	121	43	34	313	41	21	12	41	19	28	23	36	78	49	25	14	93
94	Malattie della bocca e della lingua (a)	30	83	29	58	28	19	36	23	25	16	14	51	16	3	15	18	3	13	23	18	15	24	17	8	94
95	Orecchioni	3	2	..	4	3	..	1	4	..	2	1	3	4	1	..	2	..	1	1	1	..	1	5	..	95
96	Malattie delle tonsille, faringe, esofago (a)	25	17	16	37	30	5	14	17	20	10	6	36	12	..	4	9	3	4	16	11	9	13	16	8	96
97	Malattie dello stomaco (a)	188	198	180	257	175	31	150	196	171	83	100	400	101	51	58	73	54	102	267	94	100	109	39	73	97
98	Ulcera rotonda dello stomaco	20	11	6	20	12	2	4	3	9	8	4	28	3	..	3	11	3	6	16	9	8	7	1	1	68
99	Epatite, cirrosi epatica	131	93	127	179	175	28	91	115	98	68	63	250	83	10	22	65	36	54	78	72	52	47	77	47	99
100	Atrofia gialla acuta del fegato	1	3	2	1	2	..	1	..	1	1	1	7	1	1	1	9	1	3	1	..	2	2	100
101	Calcoli biliari	..	3	8	3	12	1	6	2	5	3	2	12	5	..	2	1	1	1	1	2	2	..	2	2	101
102	Itterizia	33	43	42	50	26	5	16	24	40	17	12	105	22	2	12	28	10	19	32	15	16	21	24	11	102
103	Malattie della milza e del pancreas (a)	1	1	1	..	103
104	Diarrea, enterite, colera indigeno, ulcera intestinale, ecc.	2 027	2 003	1 839	2 543	2 011	428	2 429	2 168	1 800	980	732	4 280	1 376	393	413	875	474	683	1 264	775	851	941	1 289	645	104
105	Volvolo, occlusione intestinale	42	55	50	85	62	10	43	40	50	10	21	91	27	13	20	30	24	35	48	26	21	30	36	8	105
106	Tumori intestinali e addominali (a)	16	10	18	25	20	5	17	17	20	6	5	54	12	8	1	9	2	3	8	13	6	6	8	3	106

(a) Escluse le affezioni cancerose e tubercolari.
 (b) Esclusa la sincope da parto.

Anno 1902.

No. dell'elenco nosologico	CAUSE DI MORTE	Segue EMILIA					TOSCA				
		FORLÌ	MODENA	PARMA	PIACENZA	RAVENNA	REGGIO EMILIA	AREZZO	FIRENZE	GROSSETO	LIVORNO
74	Malattie degli occhi (a)	1	1	..	2	..	1
75	Malattie degli orecchi (a)	2	6	7	2	3	7	2	10	..	3
76	Malattie delle fosse nasali, della trachea, della laringe (a)	7	19	7	18	9	20	24	43	10	5
77	Bronchite acuta	499	843	452	457	247	703	532	1 189	267	155
78	Bronchite cronica	46	93	68	58	26	52	64	168	37	18
79	Malattie della pleura (a)	11	22	29	12	9	25	14	58	8	12
80	Congestione ed apoplezia polmonare	12	3	..	9	10	13	32	5	5
81	Polmonite crupale	232	330	364	320	201	318	297	1 152	230	139
82	Bronco polmonite acuta	194	414	364	284	163	360	296	1 011	159	149
83	Polmonite cronica, gangrena polmonare	5	14	2	2	..	17	..	40	4	3
84	Malattie della tiroide e del timo (a)	4	1	2	1	..
85	Morbo di Basedow	1	1	1	1	1	2	..	1
86	Asma, enfisema	13	17	23	11	9	20	16	40	4	1
87	Malattie delle arterie e gangrena senile degli arti	77	93	67	68	78	81	72	238	17	52
88	Malattie delle vene, flebite, emorroidi	1	5	2	1	2	1	7	1	1
89	Malattie dei vasi linfatici (linfangiome, adenite, adenoma)	2	1
90	Malattie del cuore	465	571	566	469	351	544	467	1 754	173	292
91	Malattie del pericardio	1	6	1	1	5	4	12	1	..
92	Angina pectoris	5	4	2	10	6	4	4	20	2	6
93	Sincope (b)	9	38	33	26	12	18	9	38	12	8
94	Malattie della bocca e della lingua (a)	35	20	19	6	20	31	19	41	13	1
95	Orecchioni	1	..	1	1	..	2	..	1	1	..
96	Malattie delle tonsille, faringe, esofago (a)	5	5	6	5	8	5	14	18	16	3
97	Malattie dello stomaco (a)	56	70	76	55	37	79	38	149	32	20
98	Ulcera rotonda dello stomaco	6	4	2	5	5	4	9	26	3	3
99	Epatite, cirrosi epatica	31	44	40	26	34	40	37	115	19	10
100	Atrofia gialla acuta del fegato	2	1	2	3	1	..
101	Calcoli biliari	1	..	2	1	1	1	5	..	2
102	Isterizia	13	32	15	11	9	18	15	47	6	2
103	Malattie della milza e del pancreas (a)	1	..
104	Diarrea, enterite, colera indigono, niera intestinale, ecc.	920	923	823	661	449	998	987	2 474	494	260
105	Volvolo, occlusione intestinale	14	24	21	18	13	25	15	63	8	11
106	Tumori intestinali e addominali (a)	2	19	6	..	6	15	9	27	2	4

(a) Escluse le affezioni cancerose e tubercolari.
(b) Esclusa la sincope da parto.

Anno 1902.

No. dell'elenco nosologico	TOSCA				MARCHE				UMBRIA	LAZIO	ABRUZZI E MOLISE				No. dell'elenco nosologico
	LUCCA	MARSA E CARRARA	PISA	SIENA	ANCONA	ASCOLI PICENO	MACERATA	PESARO E URBINO	PERUGIA	ROMA	AQUILA DEGLI ABRUZZI	CAMPOBASSO	CHIETI	TERAMO	
74	2	..	2	1	4	1	..	2	..	74
75	3	1	8	3	3	3	..	3	13	2	3	5	5	75	
76	12	8	15	8	17	11	9	7	30	43	18	27	14	12	76
77	458	418	389	374	520	378	313	536	1 300	1 354	683	757	601	388	77
78	91	38	54	71	76	58	57	42	89	285	93	109	107	108	78
79	15	11	18	17	19	10	16	9	59	127	26	27	23	20	79
80	13	5	7	7	12	1	5	4	7	29	9	8	8	3	80
81	305	245	290	222	242	273	180	184	566	1 396	393	561	436	253	81
82	438	295	287	172	266	216	179	193	552	1 282	465	350	359	264	82
83	9	4	6	8	3	2	2	1	11	21	..	4	2	1	83
84	1	2	1	3	1	3	..	2	1	..	84
85	7	85
86	13	9	10	17	29	34	18	39	38	66	41	74	67	100	86
87	98	42	64	63	83	50	36	74	125	357	85	80	72	73	87
88	2	4	1	2	..	2	1	9	5	1	2	1	88
89	1	..	1	1	89
90	600	346	565	388	549	488	514	394	1 115	1 735	776	676	585	410	90
91	..	2	2	3	4	5	5	6	3	15	14	17	10	11	91
92	3	1	6	5	5	9	3	3	3	28	8	10	12	10	92
93	16	19	18	24	12	8	15	10	51	88	31	21	17	23	93
94	6	17	12	3	18	16	4	28	35	122	35	53	37	22	94
95	1	1	1	1	1	2	..	2	1	6	1	..	2	1	95
96	8	5	5	8	15	3	5	10	23	19	16	15	21	9	96
97	41	43	37	23	68	86	58	73	79	176	110	82	66	60	97
98	4	..	7	11	5	10	9	5	18	37	3	9	8	6	98
99	39	28	42	31	31	24	22	36	74	180	55	44	67	22	99
100	..	1	..	1	1	1	2	..	1	14	1	1	100
101	2	1	2	1	1	..	4	8	4	9	101
102	13	4	17	7	12	3	9	13	20	36	13	15	11	8	102
103	1	1	1	103
104	705	660	677	371	744	740	685	670	1 431	3 298	1 931	1 864	1 335	978	104
105	17	10	16	18	14	20	14	24	49	88	32	34	17	18	105
106	5	1	5	2	5	..	3	3	7	16	6	3	8	2	106

Anno 1902.

N.º dell'elenco nosologico	CAUSE DI MORTE	CAMPANIA					PUGLIE			BASILICATA	CATANZARO
		AVELLINO	BENEVENTO	CASERTA	NAPOLI	SALERNO	BARI DELLE PUGLIE	FOGGIA	LECCE	POTENZA	
74	Malattie degli occhi (a)	2	1	..	2	2	..	1
75	Malattie degli orecchi (a)	1	1	4	12	3	6	3	11	6	5
76	Malattie delle fosse nasali, della trachea, della laringe (a)	31	12	40	86	25	54	33	58	32	27
77	Bronchite acuta	826	589	1 516	2 896	1 153	2 777	1 066	1 477	1 280	1 017
78	Bronchite cronica	103	75	182	419	186	313	146	270	200	89
79	Malattie della pleura (a)	43	18	71	131	59	111	71	40	71	55
80	Congestione ed apoplezia polmonare	5	5	8	15	3	8	9	10	12	7
81	Polmonite crupale	623	315	1 170	1 656	797	1 227	1 367	1 231	790	914
82	Bronco polmonite acuta	640	303	976	2 277	680	983	542	710	561	465
83	Polmonite cronica, gangrena polmonare	2	2	2	24	16	12	43	4	10
84	Malattie della tiroide e del timo (a)	2	..	2	8	1	1	..	1	..	1
85	Morbo di Basedow	1	1	..	1	..	1	1	1	1	..
86	Asma, enfisema	41	45	73	78	65	46	33	38	83	63
87	Malattie delle arterie e gangrena senile degli arti	79	69	166	422	129	103	53	96	81	62
88	Malattie delle vene, febbre, emorroidi	3	1	3	1	2	4	3	2
89	Malattie dei vasi linfatici (linfangiome, adenite, adenia)	2	2	1	1	..	1	..	1
90	Malattie del cuore	846	513	1 447	2 689	1 102	1 298	517	898	914	678
91	Malattie del pericardio	18	10	27	41	26	45	23	22	20	21
92	Angina pectoris	11	4	18	54	20	31	16	20	11	15
93	Sincope (b)	16	23	49	80	48	44	20	68	32	14
94	Malattie della bocca e della lingua (a)	16	22	33	55	25	48	41	47	38	41
95	Orecchioni	1	2	1	2	2	6	2	2	1	2
96	Malattie delle tonsille, faringe, esofago (a)	23	8	15	18	15	30	21	31	19	23
97	Malattie dello stomaco (a)	73	54	144	194	137	396	92	200	153	87
98	Ulcera rotonda dello stomaco	4	1	13	13	8	6	7	5	10	6
99	Epatite, cirrosi epatica	67	43	144	253	88	194	108	169	91	90
100	Atrofia gialla acuta del fegato	1	1	1	4	2	2	2	3	1	..
101	Calcoli biliari	4	2	1	3	2	3	2	2	4	4
102	Itterizia	19	9	24	54	30	18	18	23	27	17
103	Malattie della milza e del pancreas (a)	5	..	2	17
104	Diarrea, enterite, colera indigeno, ulcera intestinale, ecc.	1 832	1 131	2 927	3 741	2 239	5 255	2 828	3 854	2 766	1 803
105	Volvolo, occlusione intestinale	26	19	55	79	45	60	37	59	43	38
106	Tumori intestinali e addominali (a)	6	3	11	26	4	12	4	3	9	2

(a) Escluse le affezioni cancerose e tubercolari.
(b) Esclusa la sincope da parto.

Anno 1902.

N.º dell'elenco nosologico	CALABRIE		SICILIA							SARDEGNA		REGNO			TOTALE dei morti	N.º dell'elenco nosologico
	COSSENZA	REGGIO DI CALABRIA	CALTANISSETTA	CATANIA	GIRGENTI	MESSINA	PALERMO	SIRACUSA	TRAPANI	CAGLIARI	SASSARI	MASCHI	FEMMINE			
74	1	1	28	15	43	74		
75	2	1	4	7	4	2	4	2	2	4	2	203	132	335	75	
76	30	37	15	38	30	31	27	21	17	23	13	1 076	800	1 876	76	
77	939	1 219	1 206	2 073	788	1 423	1 525	901	549	472	339	28 948	27 962	56 910	77	
78	182	62	70	198	70	100	180	93	45	99	95	3 289	4 298	7 587	78	
79	33	61	34	78	25	49	88	33	25	93	36	1 739	1 226	2 965	79	
80	2	19	5	8	1	4	11	9	4	7	11	432	304	736	80	
81	537	684	420	983	335	824	977	681	435	905	637	23 712	16 769	40 481	81	
82	416	352	271	530	227	461	381	275	192	260	260	17 339	16 253	33 592	82	
83	2	14	4	8	2	3	4	4	3	9	7	333	334	667	83	
84	..	1	..	3	1	2	47	66	113	84	
85	1	2	2	1	1	12	56	68	85	
86	38	44	36	54	44	25	46	24	14	39	38	1 208	1 362	2 570	86	
87	80	46	30	73	39	28	113	18	28	75	26	4 402	3 279	7 681	87	
88	2	..	1	2	2	..	2	2	..	2	2	79	88	167	88	
89	2	1	..	1	..	16	7	23	89	
90	695	561	332	807	359	748	970	389	323	540	265	23 487	31 658	55 145	90	
91	12	24	3	10	6	11	9	20	4	27	18	360	396	756	91	
92	14	7	5	14	6	6	15	4	4	7	9	395	213	608	92	
93	29	5	6	14	9	12	37	3	3	17	4	1 451	1 320	2 771	93	
94	35	23	36	157	61	65	62	223	25	7	11	1 137	1 132	2 269	94	
95	2	2	3	3	5	3	6	1	2	2	2	61	57	118	95	
96	22	20	10	22	14	15	16	20	5	22	17	529	447	976	96	
97	104	157	193	572	125	107	230	234	55	128	82	4 243	4 141	8 384	97	
98	6	5	4	8	3	2	7	5	..	10	3	308	212	520	98	
99	80	81	76	129	52	82	140	72	55	104	66	3 504	1 832	5 336	99	
100	3	3	..	2	1	5	1	2	1	5	1	63	49	112	100	
101	2	2	..	10	2	3	5	1	3	2	2	69	111	180	101	
102	15	25	20	22	23	16	37	33	8	34	11	848	599	1 447	102	
103	2	1	1	..	1	..	1	..	22	15	37	103	
104	1 483	1 940	2 555	4 670	2 382	2 177	3 062	2 643	1 515	1 241	916	56 370	55 148	111 518	104	
105	26	23	22	37	24	33	34	25	9	26	15	1 315	880	2 195	105	
106	3	1	6	25	6	13	21	2	4	5	2	191	425	616	106	

Anno 1902.

N.º dell'elenco nosologico (*)	CAUSE DI MORTE	Segue EMILIA					TOSC				
		FORLÌ	MODENA	PARMA	PIACENZA	RAVENNA	REGGIO EMILIA	AREZZO	FIRENZE	GROSSETO	LIVORNO
107	Ernie intestinali e addominali	5	8	11	12	6	3	11	22	4	6
108	Malattie da echinococco.	1	2	1	1	1
109	Ascariidi, tenia, anchilostoma ed altri parassiti intestinali	32	47	9	12	20	31	10	19	10	1
110	Peritonite.	85	69	64	46	41	59	55	151	49	22
111	Idrope-ascite	1	6	10	4	..	7	4	7	1	..
112	Malattie dei reni (a)	108	107	76	50	82	96	102	341	55	49
113	Id. della vescica (a)	16	29	28	14	26	12	19	67	7	16
114	Calcoli renali e vescicali	1	..	1	1	2	..	1	2
115	Malattie dell'uretra e prostata (a)	2	2	6	4	4	5	4	7	2	1
116	Id. delle capsule surrenali	1	1	1	1	..	2	..	6
117	Id. dei testicoli (a)	1
118	Id. dell'ovale (a)	1	1	2	..	2	..	1	4	1	1
119	Id. dell'utero e vagina (a)	1	1	2	2	3	7	3	9	1	1
120	Id. delle mammelle (a)	1
121	Metrorragia dopo il parto	6	5	8	10	7	11	5	17	6	1
122	Distocia.	1	2	1	2
123	Eclampsia puerperale	4	4	2	8	1	10	5	7	2	1
124	Febbre puerperale	12	11	8	6	8	21	8	24	9	2
125	Pelvi e metropertitonite puerperale	5	3	2	3	..	2	1	7	1	..
126	Sincope da parto e altre malattie puerperali	4	1	3	..	1	..	2	1	..
127	Flemmone, ascesso (a)	4	29	17	15	15	10	20	52	8	8
128	Gangrena della pelle	1	5	2	3	3	1	3	18	..	3
180	Favo, foruncoli	2	3	2	1	..	1	3	1	..
131	Pemfigo, eczema, ectima.	6	12	6	2	4	10	11	2	4
132	Sclerema	14	233	42	28	17	79	7	24	6	..
133	Malattie delle ossa e osteomalacia (a)	5	13	13	14	4	9	8	26	1	11
134	Reumatismo articolare acuto	12	9	11	3	4	5	8	18	4	6
135	Id. cronico	6	7	13	5	6	..	5	8	3	3
136	Psoite
137	Atrofia muscolare progressiva	1	1	1
138	Alcoolismo cronico	3	2	8	4	6	2	3	5	2	1
139	Avvelenamenti cronici accidentali e professionali	1	..	3	1	1	..	1

(a) Escluse le affezioni cancerose e tubercolari.
 (*) Nell'anno 1902 non si verificarono nel Regno casi di morte per « elefantiasi degli arabi » (129).

Anno 1902.

ANA				MARCHE				UMBRIA	LAZIO	ABRUZZI E MOLISE					N.º dell'elenco nosologico (*)
LUCCA	MASSE E CARRARA	PISA	SIENA	ANCONA	ASCOLI PICENO	MACERATA	PESARO E URBINO	PERUGIA	ROMA	AQUILA DEGLI ABRUZZI	CAMPOBASSO	CHIETI	TERAMO		
8	3	7	8	8	3	8	10	23	40	13	17	15	9	107	
..	..	4	1	1	1	6	1	1	1	..	108	
8	3	2	7	18	18	20	11	29	40	13	21	7	9	109	
59	31	44	35	48	29	29	38	120	164	63	68	40	34	110	
3	3	5	4	4	1	..	1	7	19	14	21	7	11	111	
133	68	97	71	157	144	116	80	226	725	248	195	162	113	112	
21	11	22	15	22	13	16	22	50	75	27	31	29	18	113	
2	1	3	..	1	1	1	1	7	3	2	1	2	1	114	
2	2	1	3	1	1	1	6	11	29	2	4	1	5	115	
..	1	1	..	1	4	1	4	3	6	2	..	1	2	116	
..	117	
1	1	2	..	2	1	..	14	1	3	..	1	118	
4	1	2	3	4	1	3	2	7	17	7	13	5	2	119	
1	120	
3	10	4	5	9	9	6	3	9	21	15	12	11	9	121	
..	1	..	3	2	1	..	1	3	6	3	1	1	1	122	
1	2	3	7	..	2	4	3	6	14	4	5	1	4	123	
4	8	10	10	6	8	7	9	22	46	18	15	13	14	124	
..	1	..	1	..	1	..	3	7	8	2	6	125	
2	1	3	..	2	..	1	2	5	14	4	4	6	3	126	
19	10	11	15	16	13	21	8	23	72	10	35	20	13	127	
5	6	5	5	4	..	6	5	6	20	3	3	6	4	128	
2	2	1	1	2	1	4	7	1	..	2	3	130	
6	6	5	5	3	10	8	9	8	22	5	22	12	7	131	
10	6	13	12	11	7	21	27	40	94	8	26	14	12	132	
16	8	24	9	6	2	5	8	24	52	12	12	17	11	133	
8	3	8	7	8	12	9	8	23	25	24	21	12	6	134	
3	11	9	7	3	7	2	7	9	32	30	22	16	6	135	
..	136	
..	1	..	4	..	1	137	
1	3	1	1	10	6	5	10	10	12	3	3	1	..	138	
..	1	..	13	

Anno 1902.

N.° dell'elenco nosologico (*)	CAUSE DI MORTE	CAMPANIA					PUGLIE			BASILICATA	CATANZARO
		AVELLINO	BENEVENTO	CASERTA	NAPOLI	SALERNO	BARI DELLE PUGLIE	FOGGIA	LECCE	POTENZA	
107	Ernie intestinali e addominali.	14	8	29	97	31	56	22	37	37	16
108	Malattie da echinococco.	2	11	1	1	1	5
109	Ascaridi, tenia, anchilostoma ed altri parassiti intestinali.	18	16	28	11	12	63	21	52	19	20
110	Peritonite	57	31	106	163	60	121	46	76	58	62
111	Idrope-ascite	20	12	33	31	27	35	29	26	25	28
112	Malattie del reni (a)	183	119	361	710	216	474	224	321	245	200
113	Id. della vescica (a)	26	22	45	145	60	54	24	62	31	31
114	Calcoli renali e vescicali	1	16	1	3	3	1	2	2
115	Malattie dell'uretra e prostata (a)	2	2	4	18	4	3	3	3	7	2
116	Id. delle capsule suprarenali.	3	1	1	1	..	2	1	1
117	Id. del testicolo (a)	2	1	..
118	Id. dell'ovaia (a)	1	1	2	10	3	2	1	4	1	1
119	Id. dell'utero e vagina (a)	10	6	23	12	20	24	11	8	13	11
120	Id. delle mammelle (a)	1	..	1	..	1	2	..	1	1	..
121	Metrorragia dopo il parto.	9	7	18	25	16	19	13	17	19	15
122	Distocia.	2	1	2	3	5	5	2
123	Eclampsia puerperale	6	..	3	14	1	9	8	7	6	3
124	Febbre puerperale	11	11	30	23	27	23	12	25	14	14
125	Pelvi e metropertonite puerperale	6	3	6	8	7	6	9	13	10	11
126	Sincope da parto e altre malattie puerperali	3	2	2	1	4	..	2	3	6	1
127	Flemmone, ascesso (a)	17	13	44	81	39	46	39	38	27	23
128	Gangrena della pelle	9	2	7	31	9	11	8	23	9	6
130	Favo, foruncoli	1	..	5	5	3	4	1	7	5	4
131	Penfigo, eczema, ectima.	8	16	17	14	14	31	10	14	29	9
132	Sclerema	15	12	23	85	46	160	36	83	46	12
133	Malattie delle ossa e osteomalacia (a)	9	7	18	48	16	29	17	18	15	9
134	Reumatismo articolare acuto	16	7	18	28	13	29	15	15	17	29
135	Id. cronico.	19	17	15	24	20	14	6	19	36	28
136	Psolte	1	1
137	Atrofia muscolare progressiva	2	1	4
138	Alcolismo cronico	2	2	1	2	6	6	2	2
139	Avvelenamenti cronici accidentali e professionali	2	..	5	1	..

(a) Escluse le affezioni cancerose e tubercolari.

(*) Nell'anno 1902 non si verificarono nel Regno casi di morte per « elephantiasi degli arabi » (129).

Anno 1902.

CALABRIE	SICILIA								SARDEGNA		REGNO		TOTALE dei morti	N.° dell'elenco nosologico (*)
	COSENZA	REGGIO DI CALABRIA	CALTANISSETTA	CATANIA	GRIGENTI	MESSINA	PALERMO	SIRACUSA	TRAPANI	CAGLIARI	SASSARI	MASCHI		
24	16	23	34	20	33	39	20	18	33	20	782	487	1 269	107
1	..	3	2	1	2	5	1	1	4	2	41	33	74	108
12	21	9	40	8	17	6	27	5	20	8	705	710	1 415	109
51	50	35	85	62	60	141	46	40	61	38	2 191	2 848	5 039	110
18	43	24	63	19	30	47	47	11	44	25	410	637	1 047	111
162	198	175	331	162	214	310	201	153	133	96	6 687	6 379	13 066	112
17	28	16	44	32	42	58	23	18	15	17	2 119	200	2 319	113
..	2	2	13	5	12	16	8	7	2	4	153	15	168	114
4	3	1	7	..	9	11	3	1	4	1	362	8	370	115
3	1	..	4	3	..	3	1	1	55	57	112	116
..	4	..	4	117
2	2	..	4	4	1	5	1	1	3	1	..	164	164	118
12	15	8	18	3	12	15	11	6	18	12	..	523	523	119
..	1	3	12	15	120
23	12	6	23	14	15	17	8	1	28	23	..	847	847	121
2	1	3	4	1	1	..	1	1	5	103	103	122
1	4	..	4	4	2	9	3	4	9	5	..	383	383	123
12	29	13	13	9	25	20	12	18	18	16	..	1 037	1 037	124
2	4	..	6	3	1	7	3	1	8	5	..	285	285	125
5	2	1	1	3	3	1	..	2	5	2	..	152	152	126
35	39	20	43	31	30	58	21	8	8	8	951	657	1 608	127
6	7	6	14	9	21	37	27	9	7	5	239	310	558	128
..	1	..	5	3	2	2	17	6	109	45	154	130
14	17	6	22	6	7	11	15	3	13	3	381	332	713	131
9	30	3	7	1	1	9	7	1	1	..	1 427	1 013	2 440	132
8	26	12	23	8	8	25	9	7	16	8	584	602	1 186	133
20	20	13	21	12	5	14	8	4	23	19	375	537	912	134
13	20	10	20	10	16	13	5	3	15	18	270	500	770	135
..	1	..	1	3	3	6	136
..	2	1	1	..	16	8	24	137
..	1	..	2	1	3	4	2	4	8	3	354	46	400	138
..	1	4	..	43	7	50	139

Segue TAV. I. -- Morti in ciascuna provincia,

Anno 1902.

N.° dell'elenco nosologico (a)	CAUSE DI MORTE	PIEMONTE				LIGURIA		LOMB			
		ALESSANDRIA	CUNEO	NOVARA	TOBINO	GENOVA	PORTO MAURIZIO	BERGAMO	BRESCIA	COMO	CREMONA
140	in stato d'ubriachezza	1	..	1	1
141	per annegamento	68	43	60	68	45	8	90	61	18	40
142	per freddo	1	1	2	4	2	1	..	4	1	2
143	per insolazione.	8	12	1	4	2	1	1
144	per fulminazione.	2	1	3	3	1	2	..
145	per caduta	69	71	94	136	100	26	96	55	59	26
146	per esplosione di polvere o dinamite, per scoppio di arma da fuoco, di mine, ecc.	1	1	6	5	8	4	2	..
147	per ferite da taglio.	1	1	1	1
148	per lesioni da macchine agrarie ed industriali.	1
149	per schiacciamento	15	12	14	29	20	3	6	11	10	2
150	per violenze d'animali.	1	2	1	..	1	1
151	per ustione.	46	45	58	57	65	17	31	26	47	20
152	per soffocamento.	4	4	1	11	5	1	5	13	3	4
153	per asfissia.	6	11	5	4	8	..	4	4	4	..
154	per avvelenamenti acuti	3	1	2	11	18	..	4	4	3	..
155	per morsi di vipera o di altri animali velenosi.	1	1	..	1	1	..
156	per cause non determinate.	41	32	50	60	64	8	35	40	25	13
157	per annegamento.	20	10	14	21	1	4	2	5	..	3
158	con armi da fuoco	14	12	10	48	20	4	1	3	10	3
159	id. da taglio.	3	..	2	3	3	1	..	1	..	1
160	per impiccamento	12	25	12	30	16	4	..	6	13	2
161	per precipitazione	2	6	..	9	16	4	1	5	2	1
162	per schiacciamento sotto convogli ferroviari, sotto tramways, ecc..	3	1	1	8	1	2	1
163	per avvelenamento.	3	1	3	8	6	2
164	per asfissia.	3	1	4	12	8	1	..	1	4	2
165	per altri mezzi o per mezzi non determinati.	11	3	9	6	5	8	..
166	Omicidi, infanticidi.	22	10	19	39	21	4	11	11	9	1
	Totale dei morti per causa determinata	15 669	13 031	14 215	21 467	18 335	2 698	12 739	13 110	12 913	7 810
170	Morti per causa ignota	112	465	163	790	79	9	22	35	26	16
	TOTALE GENERALE	15 781	13 496	14 378	22 197	18 414	2 707	12 761	13 145	12 939	7 826

classificati secondo 169 cause di morte.

Anno 1902.

N.° dell'elenco nosologico (a)	ARDIA				VENETO							EMILIA		
	MANTOVA	MILANO	PAVIA	SOBRIO	BELLUNO	PADOVA	ROVIGO	TREVISO	UDINE	VENEZIA	VERONA	VICENZA	BOLOGNA	FERRARA
..	..	2	2	1
141	47	91	45	10	2	34	26	42	36	47	21	30	34	13
142	..	1	1	3	4	5	1	..	3	6	..
143	1	3	1	1	1	1	..	1	3	2	3
144	2	2	1	3	2	7	..	5	1	..	2
145	22	98	38	25	31	25	6	27	47	36	20	48	50	10
146	1	3	..	2	..	2	..	2	4	7	3	3	2	3
147	1	..	1
148
149	4	37	5	2	2	2	1	2	6	3	3	7	6	2
150	2	1	1	..
151	14	68	26	11	17	11	10	16	48	19	17	6	30	22
152	5	20	4	2	3	5	3	5	6	1	6	5	3	2
153	..	11	4	2	3	3	2	1	..
154	2	4	3	..	4	2	2	3	2	3	..
155	1	1
156	10	54	13	10	17	20	6	17	26	13	25	20	15	11
157	4	16	8	2	6	4	6	8	9	8	8	5	20	7
158	4	35	7	1	3	1	2	3	7	3	1	8	14	5
159	1	6	3	..	1	2	6	1	1	..
160	5	12	5	5	6	7	1	7	17	15	6	5	18	8
161	1	14	1	1	1	1	..	3	3	1	2	3	1	1
162	1	9	5	..	1	2	..	3	1	4	..
163	3	21	1	..	2	2	3	..	3
164	..	12	4	2	1	1	..	2	5	1
165	1	3	2	1	1	1	3	2	4	5	4	2
166	1	27	10	1	1	6	2	3	5	4	5	4	12	4
	6 476	33 792	9 166	2 376	3 863	8 405	4 681	7 938	10 950	8 549	7 926	8 822	10 710	5 617
170	7	66	49	8	48	16	6	17	216	45	9	12	87	11
	6 483	33 858	9 215	2 384	3 906	8 421	4 687	7 955	11 166	8 594	7 935	8 834	10 797	5 628

(a) Nell'anno 1902 non si verificarono nel Regno casi di morte per « condanna all'estremo supplizio » (167), per « ferite riportate in duello » (168) e per « conflitto colla forza pubblica » (169).

Anno 1902.

N° dell'elenco nosologico (a)	CAUSE DI MORTE	Segue EMILIA						TOSC			
		FORLÌ	MODENA	PARMA	PIACENZA	RAVENNA	REGGIO EMILIA	AREZZO	FIRENZE	GROSSETO	LIVORNO
140	in stato d'ubriachezza	1	1
141	per annegamento.	23	18	25	14	17	25	16	37	8	6
142	per freddo	2	1	2
143	per insolazione.	1	1	1	..	2	2	2	2	1	..
144	per fulminazione.	1	1	1	4	4	..
145	per caduta	20	22	21	25	22	27	23	65	15	12
146	per esplosione di polvere o dinamite, per scoppio di arma da fuoco, di mine, ecc.	5	..	1	1	2	1	1	6	1	..
147	per ferite da taglio.
148	per lesioni da macchine agrarie ed industriali.
149	per schiacciamento.	6	8	3	1	3	5	..	9	4	1
150	per violenze d'animali.	1	1
151	per ustione.	17	23	34	18	8	14	21	48	10	..
152	per soffocamento.	1	2	6	..	1	16	1	2	2	1
153	per asfissia.	1	3	4	1	..	3	..	1	1	..
154	per avvelenamenti acuti.	3	2	2	..	2	8	..	3
155	per morsi di vipera o di altri animali velenosi.	1
156	per cause non determinate.	12	16	15	10	10	12	17	39	3	13
157	per annegamento.	3	11	7	5	7	7	1	11	1	3
158	con armi da fuoco.	11	5	7	3	6	4	5	18	..	6
159	id. da taglio.	2	1	1	1
160	per impiccamento.	2	2	9	7	2	2	4	18	6	2
161	per precipitazione.	2	..	2	1	..	3	1	10	..	4
162	per schiacciamento sotto convogli ferroviari, sotto tramways, ecc.	2	1	..	2	2
163	per avvelenamento.	5	1	4	1	2	..	1	2	..	1
164	per asfissia.	1	3	1	..	1	2	1	7
165	per altri mezzi o per mezzi non determinati.	2	1	2	3	2	2	..	2	1	1
166	Omicidi, infanticidi.	11	4	9	4	10	1	6	17	3	3
	Totale dei morti per causa determinata	5 854	7 946	6 438	5 433	4 134	6 955	6 061	19 777	3 479	2 606
170	Morti per causa ignota.	11	28	153	23	8	48	19	53	12	8
	TOTALE GENERALE	5 865	7 974	6 591	5 456	4 142	7 003	6 080	19 830	3 491	2 614

Anno 1902.

N° dell'elenco nosologico (a)	ANA				MARCHE				UMBRIA	LAZIO	ABRUZZI E MOLISE				
	LUCCA	MASSA E CARRARA	PISA	SIENA	ANCONA	ASCOLI PICENO	MACERATA	PESARO E URBINO	PERUGIA	ROMA	AQUILA DEGLI ABRUZZI	CAMPORASSO	CHIETI	TERAMO	
140	2	1	1	1	1	1	..	140
141	30	6	14	12	20	15	7	24	39	41	10	17	21	16	141
142	1	5	..	1	..	2	2	5	3	2	142
143	..	1	..	1	1	4	5	..	5	4	3	4	2	..	143
144	2	..	1	1	1	..	5	11	2	2	144
145	33	43	17	18	31	24	20	27	61	121	43	28	28	12	145
146	3	3	5	1	4	2	2	2	2	9	2	3	2	..	146
147	1	1	1	..	147
148	2	1	..	1	148
149	6	8	4	2	3	1	3	5	11	32	8	4	5	..	149
150	1	..	2	1	1	3	1	4	2	..	150
151	26	9	25	20	25	17	25	20	67	59	42	42	41	28	151
152	..	1	2	..	3	4	5	2	2	1	2	152
153	3	2	1	..	1	4	5	2	4	1	..	153
154	5	1	2	..	2	..	1	..	5	14	5	3	3	3	154
155	1	1	155
156	13	8	7	11	17	13	10	16	39	48	25	26	18	7	156
157	..	1	9	4	7	..	4	4	13	10	4	1	1	2	157
158	6	2	11	5	10	1	4	10	9	35	4	4	2	3	158
159	2	1	3	1	2	1	1	7	1	..	2	..	159
160	3	2	8	9	4	1	3	4	11	5	5	5	5	2	160
161	..	2	4	..	1	4	9	25	1	..	1	2	161
162	1	2	162
163	1	..	1	1	..	1	1	..	3	14	2	2	2	1	163
164	1	1	2	3	164
165	..	2	2	..	4	..	1	1	1	10	3	..	1	..	165
166	10	12	5	5	10	5	13	5	23	79	20	27	14	15	166
	6 355	4 553	6 062	4 806	6 487	5 199	5 614	5 741	13 032	24 351	9 918	9 549	7 984	5 944	
170	16	10	8	11	13	68	46	93	41	263	92	129	213	160	170
	6 371	4 563	6 070	4 817	6 500	5 267	5 660	5 834	13 073	24 614	10 010	9 678	8 197	6 104	

(a) Nell'anno 1902 non si verificarono nel Regno casi di morte per « condanna all'estremo supplizio » (167), per « ferite riportate in duello » (168) e per « conflitto colla forza pubblica » (169).

Anno 1902.

N.° dell'elenco nosologico (a)	CAUSE DI MORTE	CAMPANIA					PUGLIE			BASILICATA	CATANZARO
		AVELLINO	BENEVENTO	CASERTA	NAPOLI	SALERNO	BARI DELLE PUGLIE	FOGGIA	LECCE	POTENZA	
140	In stato d'ubriacchezza	1	..	1	1	
141	per annegamento.	15	12	25	19	27	43	17	34	19	
142	per freddo	2	2	..	1	3	1	..	3	3	
143	per insolazione.	4	..	5	1	1	2	1	2	2	
144	per fulminazione.	2	2	6	1	1	3	3	
145	per caduta	33	10	54	113	59	42	27	48	51	
146	per esplosione di polvere o dinamite, per scoppio di arma da fuoco, di mine, ecc.	3	2	5	12	6	14	4	5	4	
147	per ferite da taglio.	2	
148	per lesioni da macchine agrarie ed industriali.	1	1	
149	per schiacciamento.	3	2	9	25	5	8	1	15	4	
150	per violenze d'animali.	1	1	3	1	1	2	2	
151	per ustione.	54	37	117	87	103	51	48	39	82	
152	per soffocamento.	1	4	2	..	2	2	4	3	
153	per asfissia.	1	1	9	4	5	7	4	1	4	
154	per avvelenamenti acuti.	1	..	3	15	2	2	2	11	1	
155	per morsi di vipera o di altri animali velenosi.	1	1	2	1	..	2	..	
156	per cause non determinate.	26	10	39	62	35	60	37	19	35	
157	per annegamento.	5	1	5	3	2	24	2	9	4	
158	con armi da fuoco.	7	1	12	13	4	7	4	3	4	
159	id. da taglio.	1	..	2	1	..	1	..	
160	per impiccamento.	1	1	1	7	..	4	4	2	4	
161	per precipitazione.	1	..	4	6	..	1	..	2	1	
162	per schiacciamento sotto convogli ferroviari, sotto tramways, ecc.	1	
163	per avvelenamento.	2	..	2	15	..	5	3	..	1	
164	per asfissia.	1	1	
165	per altri mezzi o per mezzi non determinati.	5	..	7	13	6	4	..	6	1	
166	Omicidi, infanticidi	23	7	52	108	36	60	40	26	31	
	Totale dei morti per causa determinata	9 733	5 956	17 520	27 936	13 106	24 092	13 152	18 398	13 887	
170	Morti per causa ignota	92	226	62	247	114	89	194	195	277	
	TOTALE GENERALE	9 825	6 182	17 582	28 183	13 220	24 181	13 346	18 593	14 164	

Anno 1902.

N.° dell'elenco nosologico (a)	ALABRIE		SICILIA							SARDEGNA		REGNO		TOTALE del morti	N.° dell'elenco nosologico (a)
	COSENZA	REGGIO DI CALABRIA	CALTANISSETTA	CATANIA	GIRGENTI	MESSINA	PALERMO	SIRACUSA	TRAPANI	CAGLIARI	SASSARI	MASCHI	FEMMINE		
140	1	1	20	2	22	140
141	7	13	10	20	5	15	15	151	15	26	16	1 307	586	1 893	141
142	4	..	1	1	..	2	..	3	..	5	1	73	30	108	142
143	..	1	3	4	1	..	2	5	..	3	2	91	39	130	143
144	1	..	4	4	..	2	..	3	..	6	1	87	25	112	144
145	25	48	10	38	19	37	43	15	12	20	12	1 892	763	2 655	145
146	3	3	4	7	5	3	16	3	4	1	3	202	23	225	146
147	2	2	13	3	16	147
148	1	6	1	7	148
149	2	4	9	13	4	7	3	1	..	6	3	396	68	464	149
150	2	1	1	2	1	..	35	10	45	150
151	66	54	30	42	31	41	45	25	16	42	18	1 016	1 482	2 498	151
152	..	2	2	6	1	4	2	6	..	3	1	144	77	221	152
153	1	3	7	6	1	3	5	7	..	5	1	126	62	188	153
154	2	4	2	3	1	3	5	5	2	1	4	129	76	205	154
155	..	1	10	7	17	155
156	17	32	27	39	17	25	39	30	26	26	13	1 320	372	1 692	156
157	2	2	3	16	1	4	..	1	1	8	2	258	139	397	157
158	1	2	1	16	6	1	8	2	3	3	4	460	83	493	158
159	1	2	..	2	60	11	71	159
160	2	2	3	3	1	2	4	2	1	5	..	397	70	407	160
161	..	1	1	1	1	125	45	170	161
162	1	45	10	55	162
163	1	1	..	1	1	2	3	2	..	1	..	90	55	145	163
164	1	1	58	32	90	164
165	2	2	3	5	5	..	1	4	..	7	..	147	55	182	165
166	37	29	35	44	46	16	67	16	38	27	15	1 133	199	1 332	166
	9 541	10 560	9 124	17 715	9 053	12 785	16 988	10 482	6 624	9 144	6 149	364 152	354 031	718 183	
170	493	412	21	104	26	124	136	285	10	1 238	384	4 335	4 663	8 998	170
	10 034	10 972	9 145	17 819	9 079	12 909	17 124	10 767	6 634	10 382	6 533	368 487	358 694	727 181	

(a) Nell'anno 1902 non si verificarono nel Regno casi di morte per « condanna all'estremo supplizio » (167); per « ferite riportate in duello » (168) e per « conflitto colla forza pubblica » (169).

TAV. II. — Morti nel Regno in ciascun trimestre dell'anno 1902, classificati per sesso e per principali cause di morte.

Avvertenza. — Le 170 voci dell'elenco nosologico che ha servito di base alla classificazione particolareggiata delle cause di morte contenuta nella Tav. I sono state qui riassunte in 52, raggruppando insieme le specificazioni di alcune forme morbose o di morte violenta o riunendo sotto l'unica e generica voce di « *altre malattie* » quelle meno frequenti o meno caratteristiche per lo studio delle condizioni sanitarie del Regno.

Anno 1902.

Anno 1902.

CAUSE DI MORTE	1° trimestre		2° trimestre		3° trimestre		4° trimestre		Anno		
	Maschi	Femm.	Maschi	Femm.	Maschi	Femm.	Maschi	Femm.	Maschi	Femmine	Totale
Malattie fetali e vizi congeniti . . .	347	274	376	218	372	240	278	283	1 173	1 015	2 188
Immaturità, debolezza congenita . . .	8 579	7 657	5 901	5 018	5 292	4 558	7 339	6 340	27 111	23 573	50 684
Anemia, clorosi	814	1 060	966	1 274	1 365	1 643	1 092	1 285	4 237	5 262	9 499
Leucemia	55	42	31	28	33	43	23	29	142	142	284
Marasmo senile	5 674	6 766	4 605	5 568	4 481	5 786	6 109	7 409	20 869	25 529	46 398
Gastrite	871	869	903	844	1 378	1 344	1 091	1 084	4 245	4 141	8 384
Diarrea, enterite, colera indigeno, ulcera intestinale, ecc.	6 870	6 392	9 860	9 346	27 613	27 456	12 027	11 954	56 370	55 148	111 518
Dissenteria	2	..	22	22	2	4	26	26	52
Epatite, cirrosi epatica	848	391	805	413	890	497	961	531	3 504	1 832	5 336
Malattie dei reni	1 724	1 717	1 538	1 361	1 389	1 334	2 036	1 964	6 687	6 379	13 066
Peritonite	438	645	474	665	675	769	604	769	2 191	2 848	5 039
Vaiuolo	285	327	159	159	213	268	455	547	1 112	1 301	2 413
Morbillo	1 542	1 402	1 671	1 499	1 245	1 218	748	636	5 205	4 755	9 961
Scarlattina	176	151	174	150	168	166	149	204	667	671	1 338
Risipola infettiva	331	312	267	224	247	254	486	458	1 331	1 278	2 609
Febbre tifoide	838	854	850	952	1 959	2 310	1 705	1 890	5 352	6 006	11 358
Tifo esantematico	3	3	..	3
Meningite cerebro-spinale epide- mica	5	2	1	1	6	3	9
Ipertosse	949	1 167	1 025	1 272	830	1 090	362	507	3 166	4 036	7 202
Difterite	501	486	315	295	277	291	396	380	1 489	1 452	2 941
Laringite crupale	361	267	175	135	108	90	240	197	884	689	1 573
Febbri da malaria	582	375	464	380	1 761	1 585	1 154	1 018	3 961	3 358	7 319
Cachessia palustre	336	227	270	191	365	339	499	362	1 470	1 119	2 589
Influenza	926	826	575	557	94	112	315	386	1 940	1 881	3 821
Sifilide	261	244	279	249	275	213	247	241	1 062	947	2 009
Tetano traumatico e reumatico . .	68	29	126	45	166	40	104	37	464	151	615
Pustola maligna, carbonchio . . .	45	20	33	19	108	75	71	34	255	148	403

Segue Tav. II. — Morti nel Regno in ciascun trimestre dell'anno 1902, classificati per sesso e per principali cause di morte.

Anno 1902.

Anno 1902.

CAUSE DI MORTE	1° trimestre		2° trimestre		3° trimestre		4° trimestre		Anno		
	Maschi	Femm.	Maschi	Femm.	Maschi	Femm.	Maschi	Femm.	Maschi	Femmine	Totale
Rabbia	5	5	12	1	13	8	8	4	38	18	56
Febbre puerperale	242	..	200	..	238	..	357	..	1 037	1 037
Altre malattie di gravidanza, parto e puerperio	437	..	439	..	414	..	480	..	1 770	1 770
Bronchite acuta	11 499	10 567	6 875	6 796	4 169	4 300	6 405	6 299	28 948	27 962	56 910
Id. cronica	969	1 376	825	1 039	563	694	912	1 189	3 289	4 298	7 587
Polmonite crupale	7 853	5 320	6 772	4 549	3 537	2 669	5 550	4 231	23 712	16 769	40 481
Bronco-polmonite acuta	6 416	5 768	4 595	4 16	2 496	2 523	3 832	3 795	17 339	16 253	33 592
Malattie della pleura	478	323	483	30	372	279	406	304	1 739	1 226	2 965
Tubercolosi disseminata e polmonare	4 205	4 633	4 173	4 965	4 026	5 080	4 020	4 620	16 424	19 298	35 722
Altre forme tubercolari	1 752	1 743	2 010	2 194	2 309	2 596	1 761	1 945	7 832	8 478	16 310
Malattie del cuore	6 144	8 825	5 620	7 289	5 009	6 396	6 714	9 148	23 487	31 658	55 145
Malattie delle arterie	1 244	926	981	759	971	687	1 206	907	4 402	3 279	7 681
Apoplessia e congestione cerebrale	4 908	4 110	4 021	3 442	3 685	3 196	4 825	4 376	17 439	15 124	32 563
Meningite semplice cerebrale e spinale	1 886	1 503	1 958	1 767	2 050	1 850	1 523	1 380	7 417	6 506	13 923
Encefalite	143	103	147	101	154	102	160	104	604	410	1 014
Eclampsia infantile	2 721	2 219	2 238	1 754	2 115	1 905	2 220	1 832	9 294	7 710	17 004
Reumatismo articolare acuto	93	133	89	117	84	122	109	165	375	537	912
Pellagra	307	239	356	274	332	279	365	224	1 360	1 016	2 376
Diabete	201	104	158	73	155	107	215	141	729	425	1 154
Alcolismo cronico	88	9	65	11	111	12	90	14	354	46	400
Tumori maligni	1 755	2 363	1 854	2 369	1 991	2 729	1 971	2 602	7 571	10 063	17 634
Morti violente											
per cause accidentali	1 454	946	1 574	751	2 164	848	1 675	1 081	6 867	3 626	10 493
per suicidio	374	83	499	128	422	131	285	85	1 580	430	2 010
per omicidio	275	63	252	53	327	60	279	20	1 133	199	1 332
Altre malattie	7 226	6 175	6 247	4 902	6 467	5 241	7 358	5 885	27 298	22 203	49 501
Cause ignote	1 085	1 059	904	901	1 191	1 238	1 155	1 465	4 335	4 663	8 998
TOTALE GENERALE	96 500	91 807	84 452	80 226	95 967	95 452	91 568	91 209	368 487	358 694	727 181

TAV. III. — Morti nel Regno classificati
(Vedasi l'avvertenza

Anno 1902.

Numero d'ordine	CAUSE DI MORTE	NUMERO DEI											
		non oltre 1 mese		oltre 1 a non oltre 12 mesi (a)		oltre 1 anno a 2 compiuti (b)		oltre 2 anni a 3 compiuti		oltre 3 anni a 4 compiuti		oltre 4 anni a 5 compiuti	
		Maschi	Femmine	Maschi	Femmine	Maschi	Femmine	Maschi	Femmine	Maschi	Femmine	Maschi	Femmine
1	Malattie fetali e vizi congeniti	915	750	185	186	34	28	13	17	7	6	1	5
2	Immaturità, debolezza congenita, atelectasia polmonare	22 067	18 968	5 044	4 605
3	Anemia, clorosi	996	980	1 153	1 208	294	297	143	132	74	85
4	Leucemia	6	22	31	24	13	9	5	2	10	4
5	Marasmo senile
6	Gastrite	1 016	811	1 334	1 364	491	566	185	183	97	93	56	52
7	Diarrea, enterite, colera indigeno, ulcera intestinale, ecc.	3 680	2 827	22 650	20 433	12 572	13 230	4 001	4 167	1 441	1 539	733	843
8	Dissenteria	4	5	5	3	3	3	3	2	1	..
9	Epatite, cirrosi epatica	38	18	48	55	46	43	18	13	13	13	7	7
10	Malattie dei reni	103	69	308	256	454	449	418	389	280	273	209	173
11	Peritonite	62	46	164	126	82	85	72	53	41	54	33	61
12	Vaiuolo	29	24	305	284	136	144	104	123	67	95	76	85
13	Morbillo	12	14	995	813	1 712	1 496	1 020	950	565	545	330	339
14	Scarlattina	2	1	64	59	98	119	82	82	89	87	96	90
15	Risipola infettiva	309	287	287	331	34	45	14	16	7	5	4	6
16	Febbre tifoide	6	14	231	250	295	252	218	178	206	167	154	160
17	Tifo esantematico
18	Meningite cerebro-spinale epidemica	1	1
19	Ipertosse	113	127	1 570	1 692	812	1 146	346	502	156	253	66	157
20	Difterite	7	3	124	95	284	235	267	229	217	201	170	205
21	Laringite crupale	2	1	96	74	209	157	194	136	112	111	101	68
22	Febbri da malaria	45	36	559	614	443	467	290	247	198	179	156	123
23	Cachessia palustre	123	162	182	178	101	85	81	54	36	29
24	Influenza	87	76	371	317	160	161	59	65	37	37	31	35
25	Siflide	194	206	370	395	46	50	25	16	10	4	8	6
26	Tetano traumatico, reumatico, trisma dei neonati	41	18	11	5	3	5	6	3	6	2	14	7

per età, sesso e principali cause di morte.
(Vedasi l'avvertenza

Anno 1902.

Numero d'ordine	MORTI IN ETÀ DI																Numero d'ordine
	oltre 5 anni a 10 compiuti		oltre 10 anni a 15 compiuti		oltre 15 anni a 20 compiuti		oltre 20 anni a 25 compiuti		oltre 25 anni a 30 compiuti		oltre 30 anni a 35 compiuti		oltre 35 anni a 40 compiuti		oltre 40 anni a 45 compiuti		
	Maschi	Femmine	Maschi	Femmine	Maschi	Femmine	Maschi	Femmine	Maschi	Femmine	Maschi	Femmine	Maschi	Femmine	Maschi	Femmine	
1	15	19	3	4	1	
2	2	
3	140	161	65	129	102	176	104	233	98	234	101	269	147	294	141	244	3
4	6	5	8	6	6	7	6	7	8	6	8	7	4	11	3	4	4
5	5
6	114	129	48	48	27	28	26	33	24	29	30	28	26	34	32	33	6
7	1 235	1 301	360	403	246	300	247	287	201	303	180	298	277	335	291	376	7
8	2	2	3	1	..	1	1	..	8
9	37	28	22	28	32	26	54	28	60	38	97	70	183	91	273	115	9
10	454	376	135	176	139	161	149	225	152	263	162	295	160	315	233	273	10
11	163	200	154	166	129	162	142	229	111	240	90	221	86	218	106	181	11
12	121	205	25	41	24	37	47	49	27	42	30	45	22	39	20	21	12
13	436	461	55	52	16	23	24	15	9	17	5	5	5	5	5	3	13
14	162	153	40	41	15	18	6	10	5	2	1	3	3	1	14
15	16	18	5	9	12	23	32	26	26	30	28	34	32	22	37	33	15
16	508	658	444	630	637	854	678	673	404	500	287	345	231	284	182	207	16
17	2	17
18	2	1	1	1	1	18
19	84	135	11	13	2	2	1	2	..	1	1	1	..	1	19
20	322	370	60	70	14	14	8	6	..	3	1	4	1	2	1	1	20
21	142	118	17	14	1	1	1	2	..	1	2	..	1	1	21
22	427	350	192	145	134	99	133	103	116	103	100	79	79	79	134	85	22
23	91	82	52	46	32	23	42	26	32	34	58	28	55	27	70	30	23
24	41	48	32	30	42	40	31	36	41	36	33	29	50	54	64	40	24
25	7	4	4	2	6	5	34	20	39	26	50	24	46	41	52	40	25
26	53	16	80	13	33	9	29	3	20	4	18	12	16	6	17	6	26

(a) Si comprendono in questo gruppo quei bambini che erano entrati nel secondo mese di vita, ma non avevano superato il primo anno di età.
(b) In questo gruppo sono compresi i morti che contavano da 1 anno e 1 giorno ad 1 anno e 365 giorni di età. Con lo stesso metodo sono

età, vale a dire che erano morti entro i 365 giorni dalla nascita. Sono forniti gli altri gruppi.

Anno 1902.

Numero d'ordine	CAUSE DI MORTE	NUMERO DEI									
		oltre 45 anni a 50 compiuti		oltre 50 anni a 55 compiuti		oltre 55 anni a 60 compiuti		oltre 60 anni a 65 compiuti		oltre 65 anni a 70 compiuti	
		Maschi	Femmine	Maschi	Femmine	Maschi	Femmine	Maschi	Femmine	Maschi	Femmine
1	Malattie fetali e vizi congeniti
2	Immaturità, debolezza congenita, atelectasia polmonare
3	Anemia, clorosi	163	240	237	239	275	349
4	Leucemia	6	6	10	7	11	9	..	4
5	Marasmo senile	823	1 123	1 378	1 886
6	Gastrite	39	41	58	47	74	73	106	101	133	195
7	Diarrea, enterite, colera indigeno, ulcera intestinale, ecc.	378	409	550	540	693	722	1 013	1 114	1 268	1 308
8	Dissenteria	..	1	1	..	2	1	1	1	..	4
9	Epatite, cirrosi epatica	314	136	442	198	447	192	489	228	375	192
10	Malattie dei reni	240	267	348	298	422	300	524	411	547	472
11	Peritonite	95	127	129	135	124	105	112	136	107	111
12	Vaiuolo	15	14	15	23	13	9	10	6	11	11
13	Morbillo	4	3	1	3	2	1	2	1
14	Scarlattina	..	2	1	1
15	Risipola infettiva	46	33	52	39	77	33	75	57	75	62
16	Febbre tifoide	154	158	181	191	134	123	125	128	114	83
17	Tifo esantematico
18	Meningite cerebro-spinale epidemica	1
19	Ipertosse	..	1	1	1	1	1	..	1
20	Difterite	3	4	2	2	2	..	3	4	..	1
21	Laringite crupale	1	1	1	..	1	..	1	..
22	Febbri da malaria	120	58	146	96	133	66	166	121	125	98
23	Cachessia palustre	81	42	85	47	78	33	90	70	79	43
24	Influenza	57	47	91	63	80	84	114	108	117	123
25	Siflide	39	27	40	32	29	19	29	14	13	7
26	Tetano traumatico, reumatico, trisma dei neonati	23	6	19	9	28	9	17	2	11	6

Anno 1902.

Numero d'ordine	MORTI IN ETÀ DI														Totale generale			Numero d'ordine
	oltre 70 anni a 75 compiuti		oltre 75 anni a 80 compiuti		oltre 80 anni a 85 compiuti		oltre 85 anni a 90 compiuti		oltre 90 anni compiuti		Età ignota		Maschi	Femmine	Totale			
	Maschi	Femmine	Maschi	Femmine	Maschi	Femmine	Maschi	Femmine	Maschi	Femmine	Maschi	Femmine						
..	1 173	1 015	2 188	1		
..	27 111	23 573	50 684	2		
..	4	2	4 237	5 262	9 499	3	
1	1	1	142	142	284	4	
3 230	4 359	5 111	6 237	6 314	7 257	2 857	3 223	1 126	1 409	30	35	20 869	25 529	46 398	5			
137	121	100	89	67	64	16	19	5	8	2	9	4 243	4 141	8 384	6			
1 603	1 630	1 398	1 485	912	850	292	275	69	84	77	89	56 370	55 148	111 518	7			
..	1	..	1	26	26	52	8			
291	144	146	108	62	39	5	12	..	3	5	7	3 504	1 892	5 396	9			
568	436	414	303	199	141	56	35	6	11	12	13	6 687	6 379	13 066	10			
92	102	55	57	30	21	6	5	..	1	6	6	2 191	2 848	5 039	11			
7	..	1	1	7	3	1 112	1 301	2 413	12			
..	2	2	1	7	2	5 206	4 755	9 961	13			
..	1	2	2	667	671	1 338	14			
60	59	62	54	32	38	6	10	1	1	2	7	1 331	1 278	2 609	15			
84	74	42	34	20	23	..	7	1	1	13	12	5 352	6 006	11 358	16			
..	..	1	3	..	3	17			
..	6	3	9	18			
..	..	1	3 166	4 036	7 202	19			
..	1	1	1	2	1	1 489	1 452	2 941	20			
1	1	1	3	884	689	1 573	21			
122	84	80	76	39	22	7	12	1	3	16	8	9 961	3 358	7 319	22			
57	37	28	20	13	16	1	3	2	..	1	4	1 470	1 119	2 589	23			
147	151	136	157	83	107	26	25	9	8	1	4	1 940	1 881	3 821	24			
9	3	7	2	1	1	4	3	1 062	947	2 009	25			
10	7	5	2	4	1	464	151	615	26			

Anno 1902.

Numero d'ordine	CAUSE DI MORTE	NUMERO DEI											
		non oltre 1 mese		oltre 1 a non oltre 12 mesi		oltre 1 anno a 2 compiuti		oltre 2 anni a 3 compiuti		oltre 3 anni a 4 compiuti		oltre 4 anni a 5 compiuti	
		Maschi	Femmine	Maschi	Femmine	Maschi	Femmine	Maschi	Femmine	Maschi	Femmine	Maschi	Femmine
27	Pustola maligna, carbonchio	3	3	7	6	2	11	8	7	3	7	3	5
28	Rabbia	1	1	2	..
29	Febbre puerperale
30	Altre malattie di gravidanza, parto e puerperio
31	Bronchite acuta	2 956	2 367	10 720	9 026	5 407	5 074	1 970	2 154	818	1 005	461	540
32	Bronchite cronica	26	12	11	12	6	8	8	1
33	Polmonite crupale	240	213	1 781	1 193	1 193	954	543	464	319	263	206	184
34	Bronco-polmonite acuta	333	283	3 337	2 553	2 536	2 281	1 020	1 056	549	631	314	376
35	Malattie della pleura	27	6	78	69	85	66	50	43	25	23	25	16
36	Tubercolosi disseminata e polmonare	15	27	185	188	255	217	169	191	103	113	87	129
37	Altre forme tubercolari	104	94	1 464	1 273	1 409	1 354	745	660	422	386	287	312
38	Malattie del cuore	42	18	100	142	154	66	65	62	61	43	38	43
39	Malattie delle arterie	35	30	35	28	12	20	4	11	4	3	..	5
40	Apoplessia e congestione cerebrale	25	34	57	68	31	33	19	21	16	12	8	10
41	Meningite semplice cerebrale e spinale	128	106	1 797	1 303	1 042	906	598	512	468	384	358	354
42	Encefalite	16	8	67	48	36	25	20	13	11	18	14	6
43	Eclampsia infantile	2 844	2 093	3 852	3 200	1 324	1 162	513	586	306	264	190	164
44	Reumatismo articolare acuto	2	2	8	13	9	6	2	2	4	1	2	2
45	Pellagra	2	1	2	1	..	1	..	1
46	Diabete	1	3	2	1	1	2
47	Alcolismo cronico
48	Tumori maligni	7	4	19	15	13	15	15	11	13	13	9	8
49	Morti violente per cause accidentali	23	28	135	122	333	272	368	320	313	312	197	190
50	Morti violente per suicidio
51	Morti violente per omicidio	6	2	4	2	1	..	8	2	3	..	2	2
52	Altre malattie	2 789	2 061	2 266	1 897	1 540	1 430	896	871	536	521	369	346
53	Cause ignote	922	863	480	600	236	250	139	141	58	77
TOTALE GENERALE		38 323	31 675	62 681	55 137	35 172	34 695	15 009	14 963	7 901	8 004	5 004	5 317

Anno 1902.

MORTI IN ETÀ DI		NUMERO DEI																Numero d'ordine
oltre 5 anni a 10 compiuti		oltre 10 anni a 15 compiuti		oltre 15 anni a 20 compiuti		oltre 20 anni a 25 compiuti		oltre 25 anni a 30 compiuti		oltre 30 anni a 35 compiuti		oltre 35 anni a 40 compiuti		oltre 40 anni a 45 compiuti				
Maschi	Femmine	Maschi	Femmine	Maschi	Femmine	Maschi	Femmine	Maschi	Femmine	Maschi	Femmine	Maschi	Femmine	Maschi	Femmine			
12	6	14	2	8	5	11	5	8	4	10	10	18	12	27	6	27		
9	3	..	1	6	2	3	3	..	3	1	1	2	28		
..	45	..	213	..	276	..	217	..	169	..	102	29		
..	47	..	256	..	332	..	393	..	454	..	235	30		
586	791	150	251	167	326	260	291	180	266	182	248	171	231	208	223	31		
35	68	11	43	33	55	31	61	32	63	26	42	37	51	54	62	32		
430	428	241	215	557	428	753	454	696	512	854	559	1 027	655	1 297	765	33		
500	575	150	194	193	233	259	265	209	269	197	277	277	302	369	294	34		
54	45	31	40	73	61	122	71	102	66	77	67	81	79	87	61	35		
344	547	398	1 065	1 575	2 709	2 829	3 203	2 283	2 888	1 673	2 078	1 420	1 679	1 183	1 213	36		
835	917	459	624	366	625	315	426	232	356	168	265	155	222	128	204	37		
229	255	242	343	366	401	283	414	314	523	347	607	491	756	633	945	38		
13	10	17	17	23	20	27	30	29	49	50	68	66	56	93	69	39		
58	44	52	38	62	51	54	50	82	62	108	99	200	162	274	247	40		
930	871	420	458	304	353	216	239	154	165	92	139	135	128	120	117	41		
34	18	28	18	19	14	11	16	18	11	15	13	24	14	32	17	42		
239	240	26	51	43		
25	25	34	36	34	36	21	26	13	26	18	30	24	41	26	45	44		
18	5	3	4	2	5	5	15	4	14	20	29	19	47	57	74	45		
9	4	11	8	19	12	19	10	18	11	25	14	23	14	37	19	46		
..	3	..	8	1	13	1	32	2	42	4	47		
37	23	18	14	36	31	41	55	55	100	120	214	196	404	290	652	48		
439	448	369	135	430	112	395	98	304	92	283	69	338	76	338	86	49		
..	..	10	..	116	51	207	60	148	43	116	36	114	36	134	36	50		
16	9	34	8	98	12	190	30	175	24	114	12	81	17	116	14	51		
860	769	486	387	537	437	558	586	492	613	509	641	700	771	799	730	52		
131	171	74	76	73	74	103	108	83	70	71	90	86	90	108	113	53		
10 421	11 115	5 094	6 094	6 746	8 154	8 511	8 986	7 013	8 749	6 391	8 016	7 144	8 338	8 116	8 029			

TAV. IV. — Maschi morti in età di oltre 15 anni compiuti,

Anno 1902.

Numero d'ordine	CAUSE DI MORTE	Agricoltori, giardinieri, boscaioli	Braccianti, cantonieri, selclatori, spazzini, becchini, lustrascarpe, lampionari	Proprietari, benestanti	Operai in genere, fuochisti, fornaciari, cartai, ecc.	Negozianti, industriali, droghieri, albergatori, spedizionieri, commercianti, ecc.	Impiegati pubblici e privati	Calzolari, sellai	Falegnami, ebanisti, carrai, legnaiuoli, carpentieri, ecc.	Muratori, imbianchini	Fabbri, maniscalchi, caldaieri, meccanici, stagnini, armaiuoli	Cocchieri e carrettieri	Servi, uscieri, portieri, infermieri	Sacerdoti, monaci, laici, chierici	Pastori, mandriani
1	Anemia, leucemia	599	110	61	58	53	36	43	36	28	30	20	18	17	10
2	Marasmo senile	10 785	1 659	1 603	496	580	479	448	440	369	297	208	174	197	158
3	Gastrite	418	63	90	16	37	12	22	23	19	18	6	11	17	8
4	Diarrea, enterite, colera indigeno, dissenteria, ecc.	4 783	769	602	220	303	220	296	215	214	137	132	87	88	102
5	Epatite, cirrosi epatica	1 125	218	290	122	197	154	92	71	78	68	70	62	45	33
6	Malattie dei reni	1 467	266	421	172	250	220	114	107	88	90	70	74	105	44
7	Peritonite	647	112	77	68	49	29	28	28	29	39	27	14	10	14
8	Valuolo	109	17	8	5	5	4	13	4	5	7	5	..	4	4
9	Morbillo	42	8	1	1	1	2	4	4
10	Scarlattina	16	3	3	2	1	1	1	1
11	Risipola infettiva	301	54	41	16	23	22	14	13	16	12	15	4	7	8
12	Febbre tifoide	1 380	245	157	117	100	76	88	91	95	86	45	34	24	22
13	Tifo esantematico	..	1
14	Meningite cerebro spinale epidemica	2
15	Ipertosse	4	1	1
16	Difterite	24	1	..	1	..	1	1
17	Laringite erupale	6	1	1
18	Febbri da malaria e cachessia palustre	1 608	209	74	25	37	29	34	26	31	18	35	5	7	75
19	Influenza	547	78	90	26	27	32	28	26	22	20	10	11	20	30
20	Sifilide	95	23	18	24	17	5	19	15	20	12	20	4	..	7
21	Tetano	162	21	6	7	1	3	3	2	9	2	5	1	..	3
22	Pustola maligna, carbonchio	94	20	10	8	5	6	4	3	5	3	4	..	1	5
23	Rabbia	11	3	2	4
24	Bronchite acuta	2 479	468	389	192	222	171	150	157	116	135	94	60	82	51
25	Bronchite cronica	1 455	242	197	89	104	93	93	77	77	57	35	31	37	38
26	Polmonite erupale	10 006	1 569	991	518	491	361	388	435	284	287	185	154	319	106
27	Bronco-polmonite acuta	4 013	692	554	250	291	267	173	197	206	150	117	85	116	106
28	Malattie della pleura	561	109	84	56	33	41	27	38	50	29	23	16	13	16
29	Tubercolosi disseminata e polmonare	4 159	1 121	559	837	648	485	849	650	482	611	244	237	130	91
30	Altre forme tubercolari	805	174	99	107	57	42	105	76	57	70	17	27	19	15
31	Malattie del cuore	10 008	1 716	1 802	678	859	813	501	530	515	364	308	296	307	143
32	Malattie delle arterie	1 413	283	486	136	213	273	90	85	99	86	67	76	94	23
33	Apoplezia e congestione cerebrale	6 878	1 216	1 632	507	736	795	474	438	375	316	248	233	364	92
34	Meningite semplice cerebrale e spinale	814	122	60	45	50	33	48	44	53	47	28	10	19	21
35	Encefalite	127	15	32	17	22	29	14	7	14	6	3	6	11	1
36	Reumatismo articolare acuto	131	27	14	9	8	8	9	6	1	6	6	4	3	5
37	Pellagra	947	145	25	34	9	7	7	9	18	3	3	6	4	4
38	Diabete	180	31	123	11	56	57	16	8	15	8	9	8	38	1
39	Alcoolismo cronico	70	16	35	15	27	14	24	9	13	15	10	9	3	..
40	Tumori maligni	2 888	603	662	257	407	334	171	212	203	155	124	127	59	40
41	Morti violente per cause accidentali	1 876	467	191	220	127	78	97	101	229	113	183	32	15	41
42	per suicidio	357	72	99	67	119	106	56	46	28	48	26	33	2	11
43	per omicidio	422	92	55	35	41	15	40	24	27	25	29	8	4	35
44	Altre malattie	7 061	1 208	1 505	567	691	739	469	417	373	320	274	216	305	135
45	Cause ignote	1 236	158	70	42	54	48	45	30	43	23	22	9	19	71
TOTALE		82 111	14 417	13 218	6 075	6 892	6 181	5 000	4 650	4 460	3 712	2 830	2 213	2 468	1 783

classificati per professioni e principali cause di morte.

Anno 1902.

Sarti	Magnai, panettieri, pastai, fornai	Marinari, barcaiuoli, pescatori	Facchini, brentatori, lavandai, spaccategna, stallieri	Caffettieri, liquoristi, bettonieri, trattori, vinali	Fruttivendoli, erbivendoli, pescivendoli, merciai ambulanti	Militari e pensionati militari	Filatori, tessitori, cardatori	Macellai, pizzicagnoli, salsamentari	Studenti	Guardie carcerarie, doganali, daziari, civiche, campestri, ecc.	Barbieri	Minatori, cavatori, solfatori, marmisti	Avvocati, procuratori, notai, magistrati	Commissi di studio e di negozio, garzoni	Medici, veterinari, flebotomi	Maestri e professori	Camerieri di caffè, d'albergo ecc.	Tipografi, litografi	Altre professioni e professioni ignote	TOTALE DEI MORTI DA 15 ANNI IN SU	Numero d'ordine
15	20	10	20	12	7	11	8	9	15	7	5	20	8	4	4	8	8	2	120	1 435	1
281	193	297	83	110	104	13	125	64	..	28	64	101	45	22	57	39	47	8	1 261	20 869	2
9	15	11	5	8	7	6	4	6	1	1	7	6	2	2	6	5	6	1	34	902	3
111	106	101	68	59	60	24	61	37	15	26	39	79	28	10	29	22	20	15	682	9 700	4
22	39	41	33	79	35	11	18	37	4	15	21	29	19	23	25	21	20	8	150	3 275	5
51	55	55	45	40	29	32	26	27	17	20	18	30	46	19	33	22	18	16	244	4 331	6
17	11	14	5	14	8	24	9	9	16	4	9	21	7	4	5	5	8	2	57	1 420	7
4	1	4	3	4	2	3	..	2	4	1	1	1	..	26	249	8
..	1	1	1	7	1	..	1	10	81	9
..	1	1	1	5	34	10
8	11	8	1	7	3	4	2	4	3	4	2	2	2	..	4	1	3	2	38	655	11
48	45	29	19	17	13	166	29	17	63	12	16	32	11	10	21	16	12	11	140	3 287	12
..	2	3	13
..	2	14
..	8	15
..	1	3	16
..	1	17
10	16	24	8	7	2	3	6	4	4	24	3	16	6	..	4	1	3	1	100	2 455	18
10	13	7	5	8	4	2	4	7	6	7	5	7	13	..	6	3	3	2	43	1122	19
7	15	12	3	3	4	7	..	8	1	4	5	8	..	4	3	3	6	1	25	398	20
..	2	2	3	1	..	2	2	2	1	1	11	250	21
..	..	2	1	3	2	1	..	4	1	3	1	1	..	2	1	2	..	1	10	203	22
1	1	4	26	23
100	76	69	48	58	58	22	41	26	36	22	28	65	18	13	19	24	24	13	354	5 880	24
49	56	41	30	14	29	6	22	16	6	9	6	27	10	9	11	9	8	1	208	3 192	25
151	174	158	137	126	97	105	118	75	36	72	51	155	38	34	70	60	48	24	666	18 759	26
92	115	82	64	53	28	56	27	29	26	22	71	27	24	22	37	25	9	482	8 600	27	
18	17	13	19	6	14	27	10	8	11	8	3	12	5	8	4	4	6	2	73	1 864	28
337	272	123	204	215	134	81	141	126													

TAV. V. — Morti nei 206 Comuni capiluoghi di Provincia o di Circondario

Anno 1902.

Numero d'ordine	CAUSE DI MORTE (b)	ALESSANDRIA	ACQUI	ASTI	CASALE MONFERRATO	NOVI LIGURE	TORTONA	CUNEO	ALBA	MONDOVI	SALUZZO	NOVARA	BIELLA
1	Immaturità, debolezza congenita, atelectasia polmonare	80	20	34	29	5	17	25	24	50	28	80	20
2	Anemia, clorosi, leucemia	43	1	9	12	3	..	7	2	1	1	36	3
3	Marasmo senile	86	14	43	70	9	27	27	20	25	18	61	24
4	Gastrite	17	2	7	6	6	6	6	7	..	4	18	2
5	Diarrea, enterite, colera indigeno, ulcera intestinale, ecc.	171	36	77	82	35	23	123	39	52	50	137	26
6	Dissenteria
7	Epatite, cirrosi	17	6	6	6	1	1	6	3	5	4	22	2
8	Malattie dei reni	21	4	7	14	6	4	10	2	7	13	33	17
9	Peritonite	7	3	3	6	1	1	4	..	4	2	9	3
10	Vaiuolo	1	1	..	1	..
11	Morbillo	9	1	3	3	1	7	6	1	5	..	3	1
12	Scarlattina	1
13	Risipola infettiva	1	1	1	1	4	2	1	..	10	3
14	Febbre tifoida	10	5	2	2	3	3	8	2	2	1	20	4
15	Ipertosse	7	4	7	5	..	9	4	3	1	..	5	1
16	Difterite	2	..	1	20	..	1	1	1	5	1
17	Laringite crupale	5	3	1	..	3	..	1	..	5	..
18	Febbri da malaria e cachessia palustre	15	..
19	Influenza	1	1	2	3	1	4	..
20	Sifilide	9	1	..	1	1	1	..	2	7	..
21	Tetano	2	2	3	..
22	Pustola maligna, carbonchio	1	1	2
23	Rabbia
24	Febbre puerperale	1	1	1	1	..	1	..	2	..
25	Bronchite acuta	125	15	22	38	6	9	49	18	26	13	47	12
26	Bronchite cronica	22	..	9	9	1	1	15	2	11	3	7	1
27	Polmonite crupale	78	26	42	39	18	16	31	11	10	10	63	20
28	Bronco-polmonite acuta	91	16	46	15	23	38	25	10	10	16	46	28
29	Malattie della pleura	4	2	4	4	1	1	1	2	3	1	15	4
30	Tubercolosi disseminata e polmonare	185	32	63	63	26	32	54	14	42	25	100	40
31	Altre forme tubercolari	34	7	10	21	9	4	11	6	5	5	30	11
32	Malattie del cuore	154	29	61	75	42	39	77	32	32	69	96	36
33	Malattie delle arterie	16	3	7	7	6	4	3	..	7	1	20	6
34	Apoplessia e congestione cerebrale	79	15	49	43	21	14	32	15	24	23	36	17
35	Meningite semplice cerebrale e spinale	51	3	17	9	8	10	15	7	3	9	15	5
36	Encefalite	6	..	1	1	..	3	1	1	8	3
37	Eclampsia infantile	15	2	19	18	5	7	13	7	3	1	10	5
38	Reumatismo articolare acuto	1	1	..	1	1	..	2	3	..
39	Pellagra	5	2	1	1	1	..	1	1	5	..
40	Diabete	2	2	3	..	2
41	Alcolismo cronico	6	1	2	1	3
42	Tumori maligni	42	11	19	18	14	10	15	11	10	11	36	20
43	Morti violente per cause accidentali	17	10	10	9	9	3	10	5	2	8	25	7
44	Morti violente per suicidio	9	..	9	3	4	..	8	1	1	3	7	3
45	Morti violente per omicidio	2	..	3	1	1	..	1	1
46	Altre malattie	137	25	55	62	25	10	67	20	25	21	116	51
47	Cause ignote	7	..	1	1	1	4	..	1	..	1	2	..
TOTALE GENERALE		1 579	299	651	700	293	309	674	270	376	348	1 166	379

(a) Tale numero è costituito da 17 principali capiluoghi di Distretto, da 61 Comuni non capiluoghi aventi più di 20,000 abitanti, secondo il censimento una popolazione inferiore a 20,000 abitanti, ma ne contavano più di 15,000 al 1° gennaio 1882. Si è tenuto conto anche di questi ultimi per rendere (b) Nei Comuni contemplati in questa tavola non avvennero nell'anno 1902 casi di morte per tifo esantematico e per meningite cerebro-spinale epidemica.

in altri 83 Comuni (a) classificati secondo le principali cause di morte.

Anno 1902.

DOMODOSSOLA	PALLANZA	VARALLO	VERCELLI	TORINO	AOSTA	IVREA	PINEROLO	SUSA	GENOVA	ALBENGA	CHIAVARI	SAVONA	SPEZIA	S. PIER D'ARENA	PORTO MAURIZIO	SAN REMO	Numero d'ordine	
9	6	7	45	309	8	7	2	3	245	10	20	25	85	51	2	11	1	
..	1	1	7	7	2	2	2	1	56	11	8	6	..	3	2	
4	2	10	33	230	18	30	38	8	149	7	13	31	41	18	7	16	3	
2	2	84	8	1	8	..	41	..	3	5	12	9	..	3	4	
13	9	4	97	582	26	14	48	9	392	23	16	87	114	66	23	39	5	
2	15	65	..	1	3	3	71	..	7	8	5	7	..	8	7	
6	1	3	23	213	4	2	5	..	101	1	16	4	19	5	2	8	8	
..	..	1	11	57	2	3	2	1	45	..	1	5	11	2	..	4	9	
..	7	7	12	2	..	5	1	7	2	2	10	
1	..	3	4	151	3	..	111	..	8	6	86	15	11	
..	6	6	47	1	5	..	1	12	
1	6	15	2	1	18	1	5	2	..	1	13	
4	13	72	6	..	5	2	43	..	3	1	12	5	1	..	14	
..	..	2	2	40	..	1	17	2	6	..	3	2	1	2	..	4	15	
..	1	21	2	..	40	5	10	4	16	
..	1	2	1	..	18	..	1	6	5	7	..	2	17	
..	1	3	1	2	18	
..	1	12	..	3	2	2	5	..	1	19	
..	8	34	1	..	3	2	20	
..	2	4	5	..	1	2	2	3	21	
..	1	1	1	2	22	
..	2	1	23	
..	1	6	1	..	1	..	6	..	1	..	1	1	24	
..	5	5	4	10	177	14	13	24	5	204	6	23	38	47	87	12	16	25
3	2	2	3	76	11	2	6	2	35	1	2	11	4	6	2	6	26	
4	5	7	72	460	10	21	15	4	300	3	20	39	62	26	5	16	27	
8	8	14	31	445	..	12	25	6	544	7	17	38	109	66	4	41	28	
1	1	..	3	50	5	1	4	..	30	1	2	4	7	3	3	3	29	
..	3	50	5	1	4	..	30	1	2	4	7	3	3	3	30	
16	12	9	93	687	13	17	19	5	591	12	23	95	129	52	7	45	31	
..	12	137	4	3	4	2	128	9	11	20	31	19	2	8	31	
8	8	11	92	729	51	45	46	17	511	11	13	64	74	45	18	25	32	
5	1	2	11	105	1	2	5	2	91	2	..	1	18	12	2	10	33	
5	12	5	33	400	15	10	25	1	251	6	4	28	43	19	3	16	34	
1	3	1	16	109	2	6	14	..	139	6	6	16	38	23	..	12	35	
..	1	..	2	7	..	1	11	..	3	..	1	1	36	
..	1	..	6	57	2	1	16	3	90	3	4	25	21	26	2	2	37	
..	13	12	..	1	1	..	1	38	
..	4	39	
..	19	25	..	2	4	1	1	..	2	40	
..	1	4	4	..	1	..	1	1	1	..	41	
8	5	3	39	365	6	6	8	4	216	1	13	24	36	17	1	7	42	
5	..	2	10	107	7	2	10	3	86	..	2	20	27	9	3	20	43	
..	1	..	3	86	4	2	3	2	39	1	..	6	7	3	2	6	44	
2	1	..	1	9	..	1	7	2	45	
16	5	3	60	573	23	14	36	3	420	5	12	51	53	40	12	40	46	
2	1	6	4	33	3	2	47	
TOTALE GENERALE		134	94	99	772	6 600	250	221	401	89	5 223	118	250	695	1 141	673	116	384

del 10 febbraio 1901, e da altri 5 Comuni (Gravina in Puglia, San Marco in Lamis, Avigliano, San Cataldo e Leonforte) che alla stessa data avevano possibili i confronti con le statistiche degli anni precedenti nelle quali erano considerati pur essi.

Anno 1902.

Numero d'ordine	CAUSE DI MORTE (a)	BERGAMO	CLUSONE	TREVIGLIO	BRESCIA	BRENO	CHIARI	SALÒ	VEROLANUOVA	COMO	LECCO	VARESE	CREMONA
1	Immaturità, debolezza congenita, atelectasia polmonare	52	15	31	143	6	25	5	13	49	6	14	69
2	Anemia, clorosi, leucemia	15	..	12	31	2	2	1	..	22	..	2	6
3	Marasmo senile	64	6	31	70	3	6	..	9	55	6	12	28
4	Gastrite	19	..	17	52	..	4	..	3	9	2	..	17
5	Diarrea, enterite, colera indigeno, ulcera intestinale, ecc.	146	28	53	248	12	45	20	31	121	19	40	79
6	Disenteria	1
7	Epatite, cirrosi	20	2	2	18	..	3	8	4	5	5	4	25
8	Malattie dei reni	28	1	4	29	3	7	4	..	10	1	9	16
9	Peritonite	28	2	6	32	..	1	3	4	17	5	4	19
10	Vaiuolo	2	3	1
11	Morbillo	18	21	1	37	..	6	..	4	2	20
12	Scarlattina	2	1
13	Risipola infettiva	4	..	3	13	1	5	1	1	12
14	Febbre tifoide	24	6	6	23	4	3	2	7	5	4	7	28
15	Ipertosse	9	..	2	1	1	24	3	..	13	5
16	Difterite	30	..	11	16	..	1	4	1	4	9
17	Laringite crupale	1	..	8	20	1	..	3	1	..	3
18	Febbri da malaria e cachessia palustre	2
19	Influenza	1	1	5
20	Sifilide	4	6	1	18	6
21	Tetano	7	1	5
22	Pustola maligna, carbonchio	1	1	..
23	Rabbia	1
24	Febbre puerperale	1	3	..	1	5	..	2	7
25	Bronchite acuta	44	5	50	77	4	37	..	18	26	12	28	39
26	Bronchite cronica	6	..	1	19	2	3	2	8	4	10
27	Polmonite crupale	72	8	23	91	1	5	12	3	59	9	18	87
28	Bronco-polmonite acuta	50	9	4	99	1	8	3	..	26	3	24	44
29	Malattie della pleura	19	1	2	15	..	1	3	..	8	2	2	10
30	Tubercolosi disseminata e polmonare	130	4	29	170	5	6	10	13	100	19	31	133
31	Altre forme tubercolari	41	..	5	45	..	8	2	3	30	4	8	46
32	Malattie del cuore	102	12	49	198	6	27	24	19	124	26	44	125
33	Malattie delle arterie	21	..	1	46	..	4	2	1	11	1	4	43
34	Apoplessia o congestione cerebrale	91	2	20	141	3	23	7	11	84	23	23	86
35	Meningite semplice cerebrale e spinale	29	5	8	54	1	10	3	1	22	7	10	21
36	Encefalite	6	6	8	2
37	Relapsus infantile	20	..	13	13	..	1	3	..	5	2	6	3
38	Reumatismo articolare acuto	2	1	1	5
39	Pellagra	11	1	..	27	..	7	..	3	10	..	1	13
40	Diabete	2	5	..	1	2	8
41	Alcolismo cronico	3	..	1	5	1	1	3
42	Tumori maligni	58	3	13	105	3	3	3	6	53	8	28	101
43	Morti violente per cause accidentali	28	2	9	85	1	5	2	5	15	6	7	17
44	Morti violente per suicidio	1	4	7	..	2	4
45	Morti violente per omicidio	1	1	1	1
46	Altre malattie	130	11	24	169	4	22	8	19	93	22	33	135
47	Cause ignote	1	1	..	3	..
TOTALE GENERALE		1 832	144	443	2 077	64	275	127	203	1 028	207	394	1 294

(a) Si veggano le note a pagina 44.

Anno 1902.

Numero d'ordine	CASALMAGGIORE	CREMA	MANTOVA	VIADANA	MILANO	ABBIATEGRASSO	GALLARATE	LODI	MONZA	PAVIA	BOBBIO	MORTARA	VOGHERA	VIGEVANO	SONDRIO	BELLUNO	FELTRE	Numero d'ordine
1	90	8	59	31	530	18	6	24	117	40	4	6	21	24	3	53	31	1
2	4	8	15	4	129	6	3	3	8	11	..	1	9	3	1	4	3	2
3	32	26	44	29	480	19	20	45	68	29	4	5	30	20	8	15	7	3
4	1	2	18	5	92	2	4	2	4	9	1	2	2	6	2	3	6	4
5	31	40	198	50	888	38	30	72	76	80	9	26	63	63	10	23	25	5
6	6
7	1	2	10	3	123	3	1	8	8	8	..	2	3	4	1	6	..	7
8	6	6	25	11	434	6	5	14	22	38	..	1	5	5	3	2	7	8
9	2	10	16	2	121	4	1	10	10	20	..	3	6	2	1	2	3	9
10	1	..	14	10
11	1	..	15	8	75	1	1	1	6	2	11
12	1	3	12
13	..	1	3	1	37	2	..	6	3	8	2	..	2	1	..	13
14	6	12	12	6	295	8	8	42	31	40	1	7	9	12	..	5	4	14
15	..	4	3	..	46	9	1	..	3	..	2	..	5	4	..	7	28	15
16	..	1	3	4	107	2	8	4	17	4	2	1	5	2	2	3	10	16
17	..	2	2	1	13	..	1	3	3	1	3	4	17
18	..	2	2	1	17	3	2	5	2	2	2	18
19	5	..	1	15	3	..	1	1	1	..	1	5	2	6	2	3	1	19
20	8	..	95	3	1	1	..	1	..	20
21	1	2	1	1	13	2	..	1	2	6	1	1	..	21
22	1	22
23	1	23
24	..	1	1	..	29	..	2	2	2	2	2	..	3	3	..	1	1	24
25	27	16	50	22	406	21	16	31	101	47	3	10	10	19	3	16	21	25
26	2	5	12	7	53	2	1	7	7	20	2	5	7	3	..	2	6	26
27	8	16	48	6	781	15	19	59	45	58	9	12	12	15	9	22	10	27
28	11	24	29	11	539	15	21	20	29	44	7	3	28	30	10	12	17	28
29	1	4	7	3	56	5	3	10	2	3	..	1	3	..	3	2	29	29
30	8	27	81	11	1 173	11	7	67	72	74	2	4	48	35	12	27	24	30
31	15	11	21	12	273	6	5	11	22	21	1	2	20	9	5	15	8	31
32	30	32	84	23	751	38	33	63	66	81	9	15	37	50	21	29	31	32
33	6	7	20	5	188	7	6	8	6	10	2	1	7	9	2	8	4	33
34	26	9	67	30	628	17	17	42	67	57	5	14	27	24	9	13	7	34
35	6	10	17	23	346	8	8	19	50	36	..	6	6	6	4	2	2	35
36	..	9	2	..	26	5	1	1	..	1	2	5	2	36
37	9	3	21	6	117	5	3	7	17	3	..	3	5	3	5	6	6	37
38	1	..	1	..	9	1	1	1	38
39	..	4	5	1	20	1	..	15	..	1	4	1	..	3	6	39
40	..	1	1	..	19	1	..	1	..	1	1	3	..	1	..	40
41	2	..	6	..	1	..	1	3	1	2	41
42	19	13	51	14	520	12	15	33	35	52	2	6	15	16	6	23	0	42
43	2	3	11	3	143	4	3	11	11	22	1	2	7	11	2	6	8	43
44	4	1	90	3	1	2	1	7	1	3	4	..	1	3	..	44
45	15	..	1	1	45
46	64	36	106	35	830	31	17	64	66	85	4	7	60	42	11	28	22	46
47	1	..	1	..	20	3	6	47
TOTALE GENERALE		356	355	1 005	372	10 596	333	268	732	979	927	74	155	475	445	138	355	330

Segue TAV. V. — Morti nei 206 Comuni capiluoghi di Provincia o di Circondario in altri 83 Comuni (a) classificati secondo le principali cause di morte.

Anno 1902.

Anno 1902.

Numero d'ordine	CAUSE DI MORTE (a)	PADOVA	ESTE	MONSELICE	MONTAGNANA	ROVIGO	ADRIA	TREVISO	CASTELFRANCO VENETO	CONEGLIANO	MONTEBELLUNA	VITTORIO	UDINE	PORDENONE	VENEZIA	CHIOGGIA	MESTRE	VERONA	LEGNAGO	VICENZA	BASSANO	LONIGO	SCHIO	BOLOGNA	IMOLA	VERGATO	FERRARA	CENTO	COMACCHIO	ARGENTA	Numero d'ordine
1	Immaturità, debolezza congenita, atelectasia polmonare	181	12	26	16	13	78	42	46	15	30	58	55	17	218	78	37	115	23	126	18	38	24	222	59	10	182	32	32	50	1
2	Anemia, clorosi, leucemia	4	4	9	6	4	2	7	2	1	3	3	13	5	54	15	2	21	5	21	4	5	4	27	9	2	24	2	3	12	2
3	Marasmo senile	44	32	37	8	36	31	29	17	5	8	34	41	22	116	45	14	68	24	56	14	12	21	152	59	17	87	28	10	32	3
4	Gastrite	10	3	5	2	1	2	27	2	2	1	..	37	6	26	13	..	15	11	4	2	3	7	5	5	4	21	1	..	4	4
5	Diarrea, enterite, colera indigeno, ulcera intestinale, ecc.	173	23	27	15	18	64	56	11	19	17	30	72	36	329	113	28	132	45	88	25	35	23	285	86	10	160	21	27	45	5
6	Dissenteria	6
7	Epatite, cirrosi	20	4	3	..	5	6	19	4	2	1	1	8	3	34	6	2	16	5	9	2	..	1	35	6	..	10	2	1	..	7
8	Malattie dei reni	37	4	3	5	3	9	21	..	2	1	1	19	1	98	7	2	29	2	27	7	1	2	77	19	..	31	9	2	3	8
9	Peritonite	20	3	3	..	2	3	7	1	2	1	1	5	4	28	6	3	19	2	16	7	6	8	30	14	1	15	1	..	1	9
10	Vaiuolo	5	2	2	1	10
11	Morbillo	22	..	1	15	9	12	3	8	30	22	..	92	73	3	29	1	15	5	2	..	38	3	1	37	5	11
12	Scarlattina	1	1	2	1	1	..	1	2	1	2	12
13	Risipola infettiva	7	1	1	3	..	1	3	1	11	1	1	12	1	1	2	1	..	13	2	..	8	..	2	3	13
14	Febbre tifoide	44	11	9	1	2	3	14	3	5	4	3	12	1	54	16	1	40	11	9	3	3	..	62	6	2	32	5	3	5	14
15	Ipertosse	23	1	1	..	1	..	6	..	8	5	4	16	1	4	11	3	10	3	11	39	11	1	2	15
16	Difterite	5	2	7	1	1	1	1	4	..	32	1	2	4	..	1	1	1	1	13	2	3	7	16
17	Laringite crupale	1	1	1	6	2	1	5	..	2	2	1	1	..	1	3	1	5	17
18	Febbri da malaria e cachessia palustre	1	..	1	..	1	..	1	..	1	1	1	1	..	1	5	3	..	4	3	1	1	..	28	1	10	5	18
19	Influenza	22	1	..	1	3	7	..	1	2	1	..	1	..	5	8	1	1	5	2	1	5	19
20	Sifilide	4	2	1	..	4	..	14	17	..	13	..	1	..	9	12	..	9	1	20
21	Tetano	5	1	2	9	..	1	1	5	1	2	..	4	..	1	..	9	2	1	1	6	1	..	1	2	..	1	21
22	Pustola maligna, carbonchio	1	1	..	1	22
23	Rabbia	2	1	1	23
24	Febbre puerperale	1	1	2	1	1	3	1	1	1	4	2	2	24
25	Bronchite acuta	38	12	23	12	4	29	29	30	10	6	29	38	14	205	80	37	85	9	98	23	17	29	108	34	7	137	18	11	18	25
26	Bronchite cronica	19	2	4	1	4	5	1	5	4	1	2	11	5	20	10	3	12	..	20	..	3	2	26	5	..	10	1	..	1	26
27	Polmonite crupale	56	7	5	5	10	11	53	14	13	17	24	45	5	171	32	6	76	12	49	12	6	10	165	75	4	56	25	5	20	27
28	Bronco-polmonite acuta	107	5	12	6	9	8	48	8	7	5	40	59	15	245	36	31	102	4	48	23	7	18	194	44	1	70	22	3	19	28
29	Malattie della pleura	13	1	1	1	..	3	5	4	2	1	..	8	..	26	1	..	10	1	8	1	..	3	10	3	..	7	2	1	..	29
30	Tubercolosi disseminata e polmonare	158	28	22	13	31	34	76	19	8	9	29	96	24	312	52	16	144	20	105	22	13	23	275	49	..	130	31	7	15	30
31	Altre forme tubercolari	69	10	17	9	15	11	20	7	4	8	16	32	15	110	50	19	35	14	30	12	4	5	108	30	1	60	16	6	6	31
32	Malattie del cuore	148	19	11	19	8	23	56	21	15	17	42	67	30	307	44	18	180	22	87	34	16	33	335	60	11	100	33	20	21	32
33	Malattie delle arterie	73	21	15	7	12	4	21	1	2	3	3	58	5	154	18	2	55	11	36	11	6	5	135	10	1	40	5	4	2	33
34	Apoplessia e congestione cerebrale . .	106	24	13	18	12	9	59	8	11	5	18	41	18	200	40	15	98	23	78	18	16	19	186	37	7	134	23	10	14	34
35	Meningite semplice cerebrale e spinale	24	3	5	3	7	11	6	4	2	1	3	14	5	110	49	2	27	2	22	4	7	4	75	10	2	19	6	1	4	35
36	Encefalite	4	1	2	3	1	..	1	..	2	5	..	8	6	2	16	2	..	2	1	1	..	36
37	Eclampsia infantile	19	7	1	8	3	4	21	14	1	2	11	12	2	64	62	4	21	8	18	14	..	2	11	12	..	26	9	1	1	37
38	Reumatismo articolare acuto	3	1	2	1	1	4	3	..	2	1	1	1	..	1	3	1	..	3	1	..	1	38
39	Pellagra	21	32	6	..	11	4	14	4	2	3	6	33	..	10	14	..	20	4	30	2	5	2	2	18	..	31	1	1	7	39
40	Diabete	5	1	..	1	1	1	2	..	1	3	..	8	6	..	4	..	1	2	16	2	2	..	1	40
41	Alcoolismo cronico	1	..	1	3	1	3	4	3	11	5	..	6	1	..	1	41
42	Tumori maligni	106	6	11	6	12	9	30	10	16	6	16	47	6	142	21	7	74	15	46	18	6	8	183	38	3	56	12	5	17	42
43	Morti violente per cause accidentali . . .	24	6	9	4	3	2	13	9	8	4	9	13	5	54	11	3	20	2	24	7	2	..	51	11	..	16	9	3	1	43
44	per suicidio	8	1	1	6	1	1	11	..	23	..	2	9	2	7	2	38	6	..	13	1	1	2	44
45	per omicidio	1	1	..	2	3	..	2	5	1	..	2	45
46	Altre malattie	175	34	26	16	37	56	89	14	8	14	21	77	28	289	55	11	140	24	105	21	15	17	290	80	6	154	42	21	33	46
47	Cause ignote	5	4	1	5	1	1	..	26	1	1	81	..						

Anno 1902.

Numero d'ordine	CAUSE DI MORTE (a)	COPPARO	PORTOMAGGIORE	FORLÌ	CESENA	RIMINI	MODENA	MIRANDOLA	PAVILLO NEL FRIGIANO	CARPI	PARMA	BORGO SAN DONINO	BORGOTARO
1	Immaturità, debolezza congenita, atelestasia polmonare	185	68	90	48	134	138	37	54	85	104	34	6
2	Anemia, clorosi, leucemia	11	13	2	5	6	20	5	2	10	22	2	..
3	Marasmo senile	41	11	55	23	47	116	16	34	21	33	7	5
4	Gastrite	6	38	4	12	17	16	1	5	3	20	1	2
5	Diarrea, enterite, colera indigeno, ulcera intestinale, ecc.	91	56	90	133	139	201	29	49	71	143	63	23
6	Dissenteria
7	Epatite, cirrosi	8	5	6	7	5	9	3	4	3	10	3	..
8	Malattie del reni	17	6	13	13	24	26	4	4	6	22	7	7
9	Peritonite	4	5	11	9	20	17	2	1	7	11	5	1
10	Valuolo	1	..
11	Morbillo	6	7	25	25	1	7	..
12	Scarlattina	1	1	2	1
13	Risipola infettiva	3	2	1	5	6	5	3	..	3	12	1	3
14	Febbre tifoide	12	5	11	21	17	25	3	3	14	10	3	..
15	Ipertosse	8	3	..	1	12	1	14	6	13	5	..
16	Difterite	2	..	1	..	1	5	1	..	1	14	4	1
17	Laringite crupale	3	3	2	2	1	5	2	..
18	Febbri da malaria e cachessia palustre	12	1	2	1
19	Influenza	3	4	2	..	7	6	1	..	1	12	2	..
20	Sifilide	1	1	6	7	..	1
21	Tetano	1	2	..	2	2	1	..	1	3	1	..
22	Pustola maligna, carbonchio
23	Rabbia
24	Febbre puerperale	2	..	2	1	1	3	2	..	1
25	Bronchite acuta	53	43	47	68	73	113	32	32	112	72	46	22
26	Bronchite cronica	4	2	12	11	1	21	4	2	2	17	5	3
27	Polmonite crupale	32	22	41	52	51	64	10	15	23	85	15	7
28	Bronco-polmonite acuta	21	6	32	28	43	150	16	23	32	97	2	17
29	Malattie della pleura	1	1	1	1	2	4	2	3	2	13	2	1
30	Tubercolosi disseminata e polmonare	42	17	59	65	41	121	18	8	42	134	21	3
31	Altre forme tubercolari	14	4	39	13	19	33	7	2	13	54	9	6
32	Malattie del cuore	44	15	57	74	81	102	16	28	37	126	31	32
33	Malattie delle arterie	16	4	17	11	9	29	3	1	1	26	2	1
34	Apoplessia e congestione cerebrale . .	34	18	36	53	63	112	11	10	24	66	25	5
35	Meningite semplice cerebrale e spinale	12	7	14	8	15	53	11	..	6	18	8	4
36	Encefalite	2	1	2	..	1	..	3
37	Eclampsia infantile	5	1	5	26	13	17	3	1	6	6	1	1
38	Reumatismo articolare acuto	2	..	4	..	2	3	1	1	..	5
39	Pellagra	5	3	..	5	5	2	1	8	5	..
40	Diabete	1	..	4	..	2	3	4
41	Alcoolismo cronico	1	1
42	Tumori maligni	18	16	54	48	37	69	9	6	21	97	5	6
43	Morti violente per cause accidentali	17	9	13	8	20	20	6	5	..	24	6	4
44	per suicidio	6	2	6	5	8	10	3	11	1	..
45	per omicidio	1	..	1	1	..	1	1	4
46	Altre malattie	73	28	47	51	63	203	37	18	85	172	34	14
47	Cause ignote	5	2	1	..	1	2	..	1	1	2	1	6
	TOTALE GENERALE	808	431	796	803	980	1 771	293	330	671	1 480	368	181

(a) Veggansi le note a pagina 44.

Anno 1902.

Numero d'ordine	PIACENZA	FIorenzuola d'ARDA	RAVENNA	FAENZA	LUGO	REGGIO EMILIA	GUASTALLA	AREZZO	CORTONA	FIRENZE	PISTOIA	ROCCA SAN CASCIANO	SAN MINIATO	EMFOLI	PRATO	GROSSETO	LIVORNO	Numero d'ordine
1	41	14	137	37	66	152	28	80	51	242	115	14	38	38	105	17	93	1
2	12	3	2	2	4	19	5	17	7	41	6	1	2	3	13	2	16	2
3	76	7	43	50	13	54	6	116	46	277	66	6	48	31	76	5	98	3
4	5	6	8	6	2	18	2	1	2	58	3	1	..	1	7	2	17	4
5	100	20	130	56	53	204	31	168	111	300	221	7	40	22	203	17	233	5
6	1	6
7	7	1	12	3	3	11	1	7	2	37	19	..	1	1	6	2	7	7
8	18	1	31	13	11	31	3	18	15	123	15	3	4	8	17	6	39	8
9	16	..	15	7	6	13	..	11	4	37	20	..	2	7	8	5	20	9
10	2	..	9	1	2	10
11	12	1	2	17	1	2	..	38	12	1	1	..	18	38	25	11
12	1	2	1	1	1	2	12
13	4	1	2	2	4	4	2	2	4	18	3	..	1	1	7	1	6	13
14	22	..	13	7	9	5	1	20	7	78	51	2	11	9	19	5	50	14
15	3	2	..	2	14	54	..	5	5	25	5	..	29	14	6	1	19	15
16	11	2	..	3	..	5	1	2	11	35	2	..	1	2	2	1	9	16
17	3	..	6	..	1	1	..	2	..	5	8	1	1	6	17
18	5	..	1	1	..	4	1	2	1	16	1	18
19	1	..	5	..	4	..	1	8	6	4	3	..	1	..	8	4	11	19
20	6	1	..	12	..	2	..	18	4	3	1	5	20
21	2	..	3	1	..	2	1	1	..	1	2	21
22	1	3	8	22
23	2	23
24	1	..	4	2	..	3	..	3	..	4	1	..	1	..	5	..	1	24
25	62	6	52	51	19	144	44	73	87	209	74	12	17	4	47	24	133	25
26	13	1	4	5	3	7	2	12	12	50	18	1	1	..	7	..	13	26
27	51	7	79	29	18	46	12	50	31	286	53	8	20	28	101	51	181	27
28	66	9	28	35	39	85	..	46	16	282	93	3	24	31	67	13	132	28
29	2	..	4	..	1	9	2	2	3	27	6	1	3	..	11	29
30	89	7	80	62	39	103	7	52	36	496	120	1	25	46	88	28	207	30
31	41	9	30	27	21	29	7	24	8	111	22	2	7	10	15	11	64	31
32	106	7	106	62	51	166	21	78	49	485	125	6	34	44	94	11	247	32
33	25	2	20	15	11	31	3	18	2	95	19	1	2	4	11	1	46	33
34	62	10	75	46	27	85	13	67	26	308	86	6	31	33	58	7	104	34
35	14	2	16	8	5	38	17	13	3	111	47	..	4	10	27	3	75	35
36	2	..	6	14	1	2	1	..	1	36
37	14	1	23	8	2	18	1	11	7	47	14	1	11	14	13	4	35	37
38	1	..	1	1	2	1	1	3	1	1	6	38
39	57	1	1	..	9	13	..	11	5	11	2	1	1	39
40	4	1	2	1	1	5	..	1	..	16</								

Anno 1902.

Numero d'ordine	CAUSE DI MORTE (a)	PORTOFERRAIO	LUCCA	CAPANNORI	MASSA	CASTELNUOVO DI GARPAGNANA	PONTREMOLI	CARRARA	PISA	VOLTERRA	BAGY SAN GIULIANO	CASCINA	SIENA
1	Immaturità, debolezza congenita, atelec-tasia polmonare	3	130	54	56	5	34	95	59	21	19	24	36
2	Anemia, clorosi, leucemia	1	27	2	2	..	4	4	18	5	1	1	14
3	Marasmo senile	5	128	34	51	3	40	26	69	16	21	39	75
4	Gastrite	13	3	2	1	2	4	18	5	3	..	4
5	Diarrhea, enterite, colera indigeno, ulcera intestinale, ecc.	4	137	105	97	8	40	164	101	42	44	56	51
6	Dissenteria
7	Epatite, cirrosi	13	6	6	1	1	8	18	2	1	4	12
8	Malattie dei reni	3	65	19	4	4	2	14	38	3	2	5	12
9	Peritonite	28	9	4	2	1	16	14	3	..	1	11
10	Vaiuolo	1
11	Morbillo	4	2	3	1	12	75	12	..	3
12	Scarlattina	1	..	1
13	Risipola infettiva	8	2	2	4	3	2	..	4	1
14	Febbre tifoide	3	27	14	6	..	10	5	34	4	16	4	17
15	Ipertosse	28	23	2	6	2	1	29	6	7
16	Difterite	3	3	5	7	4	..	1	1	23
17	Laringite erupale	11	2	..	1	..	2	2	..	2	2	..
18	Febbri da malaria e cachessia palustre	2	..	1	..	4	3
19	Influenza	7	3	3	4	..	1	2	..	7	4	4
20	Sifilide	6	1	3	1	4	3	2	..	1
21	Totano	4	1	1	2
22	Pustola maligna, carbonchio	1
23	Rabbia
24	Febbre puerperale	1	1	1	..	1	1	4	2
25	Bronchite acuta	4	108	48	59	5	28	98	80	27	32	10	34
26	Bronchite cronica	3	23	22	8	..	1	15	15	4	5	1	9
27	Polmonite erupale	5	101	55	9	1	33	54	72	9	11	30	24
28	Bronco-polmonite acuta	1	129	87	20	4	22	82	104	12	16	24	21
29	Malattie della pleura	1	3	5	1	..	1	2	7	2	8
30	Tubercolosi disseminata e polmonare	10	152	27	30	6	25	94	133	20	24	36	72
31	Altre forme tubercolari	45	12	14	1	6	33	47	10	10	11	22
32	Malattie del cuore	16	151	90	70	6	18	44	126	47	48	39	95
33	Malattie delle arterie	2	30	12	1	4	1	15	24	..	3	3	14
34	Apoplezia e congestione cerebrale	9	102	54	24	8	10	29	78	37	28	31	75
35	Meningite semplice cerebrale e spinale	3	32	10	7	..	1	23	34	5	3	5	8
36	Encefalite	2	1	..	1	..	1
37	Eclampsia infantile	6	21	13	8	2	13	46	6	7	17	20	5
38	Reumatismo articolare acuto	2	1	..	1	1	1	..	1	3
39	Pellagra	6	3	1	1	2	10	4
40	Diabete	4	1	2	1	1	4	2	1	1
41	Alcoolismo cronico	1	1	1	1
42	Tumori maligni	5	82	18	7	7	9	23	70	13	14	9	76
43	Morti violente per cause accidentali	3	37	14	10	4	8	21	28	7	3	..	10
44	per suicidio	1	6	..	2	3	18	3	1	..	4
45	per omicidio	3	3	3	1	1	5	2	1	1
46	Altre malattie	10	140	47	34	12	21	44	102	33	28	23	98
47	Cause ignote	3	3	6
TOTALE GENERALE		98	1 820	808	551	94	353	1 079	1 381	356	304	394	865

(a) Veggansi le note a pagina 44.

Anno 1902.

Numero d'ordine	MONTEPULCIANO	ANCONA	FABRIANO	IESI	SENIGALLIA	ASCOLI PICENO	FERMO	MACERATA	CAMERINO	PESARO	URRINO	FANO	PERUGIA	FOLIGNO	ORVIETO	RIETI	SFOLETO	Numero d'ordine
1	22	56	29	13	27	28	63	30	11	26	85	70	140	65	32	27	58	1
2	2	14	3	3	4	4	7	6	..	8	1	3	8	11	2	1	1	2
3	24	121	57	26	33	49	34	36	27	48	31	51	80	47	21	29	30	3
4	3	11	5	4	7	5	34	2	3	4	3	1	11	6	2	1	1	4
5	47	99	54	64	30	80	102	41	23	82	57	79	133	65	38	38	51	5
6	6
7	..	8	..	4	..	2	1	3	..	6	2	4	4	4	1	3	3	7
8	7	28	10	23	17	18	10	13	5	3	10	6	38	8	2	4	12	8
9	4	9	2	5	5	6	2	2	4	3	5	5	15	7	9	4	5	9
10	1	10
11	3	16	4	1	7	15	2	2	10	6	5	1	4	4	6	..	5	11
12	2	1	..	34	4	3	12
13	1	2	2	1	5	6	1	1	..	2	1	3	6	1	..	1	1	13
14	6	16	2	2	2	8	7	16	5	7	10	8	13	9	2	7	6	14
15	5	3	..	2	2	2	37	23	3	2	..	2	15
16	1	3	1	1	..	2	..	2	..	1	..	1	4	1	16
17	1	6	3	1	1	1	2	1	6	1	1	17
18	1	1	2	..	1	1	18
19	1	5	1	6	3	2	..	2	2	2	1	..	2	19
20	..	3	1	9	..	2	2	4	4	20	
21	..	1	..	1	2	1	1	1	1	..	21
22	..	1	1	1	..	1	22
23	1	23
24	2	1	1	..	5	1	..	24
25	45	55	30	42	27	58	17	22	9	59	28	72	123	55	31	12	31	25
26	2	24	3	8	4	9	5	6	5	3	2	3	10	3	5	2	5	26
27	29	41	14	26	29	35	19	26	11	14	19	7	64	30	18	15	27	27
28	12	73	26	16	23	63	19	3	14	17	12	25	52	21	17	20	14	28
29	..	5	8	1	..	1	6	2	1	4	1	29
30	16	73	18	23	50	33	12	19	7	20	17	20	81	30	23	15	36	30
31	8	35	16	12	18	11	5	13	3	11	9	9	27	20	7	10	13	31
32	25	67	49	48	56	59	32	59	30	60	17	33	116	46	85	42	42	32
33	2	13	2	7	13	6	8	5	1	7	4	13	11	4	7	5	4	33
34	23	67	23	56	33	25	31	38	22	38	27	32	90	39	17	32	38	34
35	5	15	9	3	13	7	4	6	2	12	2	3	21	5	1	5	7	35
36	..	5	4	6	..	1	..	2	..	1	5	..	1	1	..	36
37	3	15	30	40	13	10	11	4	6	13	9	9	50	10	11	14	10	37
38	..	1	1	1	..	2	1	1	..	1	..	2	2	1	38
39	..	1	2	5	8	5	..	13	4	4	48	1	39
40	1	4	1	4	1	2	..	1	1	1	5	..	1	..	2	40
41	..	5	1	1	..	1	3	2	1	6	1	..	5	1	..	41
42	5	42	12	26	14	10	10	22	5	25	15	23	40	18	10	9	21	42
43	6	19	8	7	12	13	6	8	7	10	11	15	23	6	5	3	12	43
44	1	12	2	4	..	1	..	4	2	6	..	4	10	2	4	4	1	44
45	..	2	1	..	1	2	2	2	2	1	1	2	45	45
46	25	106	40	34	39	39	64	54	18	55	41	56	135	44	35	25	33	46
47	1	1	1	..	4	1	..	1	2	47
TOTALE GENERALE		338	1 083	458	545	504	650	535	462	275	573	434	567	1 421	573	350	341	475

9 — St. delle cause di morte.

Segue TAV. V. — Morti nei 206 Comuni capiluoghi di Provincia o di Circondario in altri 83 Comuni (a) classificati secondo le principali cause di morte.

Anno 1902.

Anno 1902.

Numero d'ordine	CAUSE DI MORTE (a)	TERNI	CITTA' DI CASTELLO	GUBBIO	ROMA	CIVITAVECCHIA	FROSINONE	VELLETRI	VITERBO	AQUILA DEGLI ABRUZZI	AVEZZANO	CITTADUCALE	SULMONA	CAMPOMASSO	ISERNIA	LARINO	CHIETI	LANCIANO	VASTO	TERAMO	PENNE	AVELLINO	ARIANO DI PUGLIA	SANT'ANGELO DEI LOMBARDI	BENEVENTO	CERRETO SANNITA	SAN BARTOLOMEO IN GALDO	CASERTA	GAETA	NOLA	Numero d'ordine	
1	Immaturità, debolezza congenita, atelectasia polmonare	50	53	52	325	19	16	27	37	39	19	9	32	9	21	11	28	10	29	66	11	11	30	8	32	2	24	35	1	16	1	
2	Anemia, clorosi, leucemia	9	4	1	117	3	..	1	1	6	2	2	2	6	14	4	7	4	9	11	5	4	6	4	2	..	8	6	2	1	2	
3	Marasmo senile	40	85	44	234	10	10	22	26	43	6	3	32	27	26	8	38	23	24	26	32	22	41	16	17	13	15	34	7	11	3	
4	Gastrite	2	3	2	41	1	3	..	6	3	8	..	6	1	8	1	1	2	3	8	1	..	3	5	2	..	1	6	4	
5	Diarrea, enterite, colera indigeno, ulcera intestinale, ecc.	58	76	64	800	29	35	80	86	55	25	28	148	95	17	47	64	75	36	154	25	83	61	18	133	16	91	132	5	54	5	
6	Dissenteria	6
7	Epatite, cirrosi	5	4	4	92	1	2	4	2	6	5	..	3	..	1	..	7	2	3	5	3	1	6	1	1	5	1	..	7	
8	Malattie del reni	10	7	9	340	9	13	9	16	10	5	1	4	13	2	6	15	2	7	8	3	14	5	4	11	1	7	21	..	6	8	
9	Peritonite	8	8	4	78	1	1	..	4	7	1	..	3	3	5	3	3	..	2	4	1	4	1	1	4	2	..	5	2	..	9	
10	Varicella	1	..	5	1	1	1	..	2	2	2	8	1	..	15	10	
11	Morbillo	12	388	20	..	1	..	5	6	1	13	..	2	1	2	3	11	
12	Scarlattina	8	1	..	1	1	12	
13	Risipola infettiva	4	39	5	..	4	1	..	2	2	1	1	1	5	2	1	..	2	1	6	13	
14	Febbre tifoidale	19	21	7	145	6	..	6	8	10	7	..	6	8	5	5	6	10	10	4	1	11	6	1	4	3	1	20	4	3	14	
15	Ipertosse	2	39	2	1	4	3	9	4	..	8	2	3	14	7	1	15	
16	Difterite	2	..	58	2	1	2	1	..	3	2	1	1	1	1	2	16	
17	Laringite crupale	2	..	2	17	2	..	3	4	1	4	2	3	1	1	17	
18	Febbri da malaria e cachessia palustre	1	..	53	8	..	6	10	1	1	26	4	1	20	4	2	1	6	18	
19	Influenza	4	1	2	30	1	1	5	1	1	7	1	2	1	..	2	1	4	1	1	1	1	2	..	2	7	..	4	19	
20	Sifilide	163	1	1	..	6	17	1	..	3	5	..	2	5	2	1	1	..	4	1	16	20		
21	Tetano	4	1	1	..	1	..	1	1	..	1	1	21		
22	Pustola maligna, carbonchio	1	1	1	..	1	..	2	1	1	1	22	
23	Rabbia	2	1	1	23	
24	Febbre puerperale	1	1	1	18	1	1	..	1	1	1	1	1	1	1	1	1	1	24	
25	Bronchite acuta	39	82	55	352	11	18	18	37	34	21	11	20	72	3	15	31	32	17	19	11	32	87	26	60	5	30	81	3	12	25	
26	Bronchite cronica	6	6	1	127	6	4	2	1	4	2	3	12	4	4	3	4	11	..	16	1	2	6	..	9	1	3	6	3	4	26	
27	Polmonite crupale	27	25	40	581	37	3	13	17	16	8	3	14	54	5	19	33	32	23	19	7	20	35	8	43	..	3	43	8	14	27	
28	Bronco-polmonite acuta	25	17	31	608	23	5	13	28	26	9	2	35	13	11	8	24	28	9	27	5	52	20	3	41	1	23	55	3	16	28	
29	Malattie della pleura	4	..	1	75	1	1	1	1	..	1	1	2	1	..	4	4	3	4	3	1	2	3	1	2	2	4	4	29	
30	Tubercolosi disseminata e polmonare	43	30	10	896	40	19	17	26	30	15	4	8	16	6	5	21	15	23	25	6	17	3	6	14	2	1	15	10	12	30	
31	Altre forme tubercolari	22	7	7	356	10	3	6	21	22	8	3	6	12	10	3	20	9	12	23	3	25	32	1	7	4	4	5	1	7	31	
32	Malattie del cuore	41	51	88	712	19	11	29	34	45	12	8	34	32	21	17	49	36	21	39	18	56	20	8	45	14	17	53	8	20	32	
33	Malattie delle arterie	10	4	10	212	..	4	4	6	5	2	..	1	1	5	1	5	1	2	7	1	7	2	1	3	1	3	10	1	3	33	
34	Apoplezia e congestione cerebrale	38	26	31	520	14	6	21	18	34	14	3	18	17	14	1	34	21	23	44	14	29	9	4	32	6	5	40	9	17	34	
35	Menigitte semplice cerebrale e spinale	14	7	7	208	2	5	12	6	10	3	39	4	5	8	1	..	12	3	7	6	1	10	4	2	10	1	9	35	
36	Encefalite	7	1	2	..	1	5	1	1	1	1	36	
37	Eclampsia infantile	32	20	29	381	6	4	17	13	15	2	5	4	12	..	2	25	44	9	11	11	5	8	5	18	3	3	33	4	8	37	
38	Reumatismo articolare acuto	1	1	8	2	1	2	1	..	3	..	2	1	2	1	2	1	1	38	
39	Pellagra	14	11	2	1	1	39	
40	Diabete	2	1	1	44	2	1	2	1	3	1	..	1	3	..	2	40	
41	Alcoolismo cronico	6	1	..	1	41	
42	Tumori maligni	13	11	11	425	15	6	3	9	18	3	5	14	3	4	3	18	8	9	16	4	8	2	1	12	14	1	9	42	
43	Morti violente per cause accidentali	16	13	6	139	6	6	9	8	3	1	1	6	6	1	3	8	2	8	1	3	10	5	3	4	..	2	8	..	5	43	
44	Morti violente per suicidio	3	3	..	87	3	1	1	..	4	1	1	1	1	2	4	1	1	7	2	2	44	
45	Morti violente per omicidio	3	1	..	38	3	..	1	..	1	1	..	1	3	2	3	..	2	1	..	1	..	1	3	..	1	45	
46	Altre malattie	36	38	30	941	20	11	18	38	55	13	4	23	24	20	5	49	26	10	61	18	40	44	6	29	6	12	56	6	14	46	
47	Cause ignote	2	..	42	..	22	1	6	3	1	..	47	
TOTALE GENERALE		594	627																													

Anno 1902.

Numero d'ordine	CAUSE DI MORTE (a)	MOLFETTA	MONOPOLI	RUVO DI PUGLIA	TERLIZZI	TRANI	FOGGIA	BOVINO	SAN SEVERO	CERIGNOLA	MONTE S. ANGELO	SAN MARCO IN LAMIS (a)	LECCE
1	Immaturità, debolezza congenita, atelestasia polmonare	15	9	18	27	47	94	10	45	25	45	19	27
2	Anemia, clorosi, leucemia	7	15	7	13	9	5	1	3	20	7	4	4
3	Marasmo senile	42	63	21	44	47	65	9	31	35	43	28	43
4	Gastrite	157	1	9	1	2	1	19	1	15	4	3	4
5	Diarrea, enterite, colera indigeno, ulcera intestinale, ecc.	215	79	136	160	191	192	64	211	344	254	95	113
6	Dissenteria	1
7	Epatite, cirrosi	2	6	3	14	6	9	1	6	6	6	4	5
8	Malattie dei reni	20	8	37	22	7	9	7	14	9	11	18	13
9	Peritonite	2	4	3	4	1	10	1	2	1	..	1	2
10	Valuolo	2	5	..	1	16	7	28	4	3	56	158	..
11	Morbillo	31	37	1	26	10	6	1	..	9
12	Scarlattina	1	3	1	..	1	1	3
13	Risipola infettiva	42	4	4	3	..	8	..	2	2	..	6	2
14	Febbre tifoida	10	6	3	2	30	14	2	6	3	4	18	11
15	Ipertosse	3	7	..	1	3	..	4	2	5
16	Difterite	3	..	2	1	..	2	1	6
17	Laringite crupale	10	..	5	..	1	2	..	1	2	..
18	Febbri da malaria e cachessia palustre	12	11	3	5	22	54	10	29	24	17	65	24
19	Influenza	3	11	8	..	2	3	..	4	4
20	Sifilide	2	..	2	2	5	5	..	5	3	2	..	3
21	Tetano	1	1
22	Pustola maligna, carbonchio	1	..	2	2	2	1	..
23	Rabbia
24	Febbre puerperale	1	3	2	..	3	2	..
25	Bronchite acuta	128	75	68	96	96	55	38	19	100	127	53	55
26	Bronchite cronica	20	5	4	12	13	24	1	12	18	3	4	14
27	Polmonite crupale	83	19	20	40	76	140	25	93	86	28	57	23
28	Bronco-polmonite acuta	27	17	32	22	100	63	10	75	41	25	14	32
29	Malattie della pleura	1	3	1	2	2	12	1	..	5	2
30	Tubercolosi disseminata e polmonare	40	9	21	30	47	69	3	61	32	8	20	55
31	Altre forme tubercolari	29	5	40	49	33	22	13	24	13	27	57	20
32	Malattie del cuore	50	31	31	25	49	49	5	54	27	39	18	50
33	Malattie delle arterie	1	3	10	2	3	6	1	2	2	..	1	7
34	Apoplezia e congestione cerebrale	35	27	20	24	26	47	5	33	28	14	18	39
35	Meningite semplice cerebrale e spinale	8	3	28	6	21	15	1	15	27	15	32	20
36	Encefalite	1	3
37	Eclampsia infantile	5	6	7	44	22	106	6	23	46	13	18	12
38	Reumatismo articolare acuto	3	1	..	1	1	2	2	2	1	2
39	Pellagra
40	Diabete	2	3	..	2	..	1	..	1	1	1	1	4
41	Alcoolismo cronico
42	Tumori maligni	10	4	8	12	17	12	1	3	10	4	7	12
43	Morti violente per cause accidentali	16	10	9	6	5	12	1	8	11	7	7	5
44	Morti violente per suicidio	2	1	1	5	..	1	4
45	Morti violente per omicidio	1	2	3	1	..	3	4	1	3	1
46	Altre malattie	33	39	81	42	46	49	9	38	60	37	50	59
47	Cause ignote	14	78	3
	TOTALE GENERALE	1 073	478	642	713	1 009	1 260	301	849	1 018	804	788	695

(a) Veggansi le note a pagina 44.

Anno 1902.

Numero d'ordine	BRINDISI	GALLIPOLI	TARANTO	FRANCAYILLA FONTANA	MARTINA FRANCA	OSTUNI	POTENZA	LAGONEGRO	MATERA	MELFI	AVIGLIANO (a)	CATANZARO	COTRONE	MONTILEONE DI CALABRIA	NICASTRO	COSENZA	CASTROVILLARI	Numero d'ordine
1	15	6	81	19	11	32	19	6	12	17	56	38	15	13	21	42	12	1
2	6	6	11	19	38	21	7	2	12	6	3	7	..	5	2	5	3	2
3	21	31	50	54	18	38	20	9	23	15	10	52	8	27	27	50	17	3
4	2	2	7	7	2	..	2	2	4	6	9	5	5	7	8	4
5	124	37	301	171	122	94	127	15	208	150	93	116	44	97	107	66	48	5
6	6
7	11	4	17	6	2	6	4	1	1	2	1	10	2	5	..	4	5	7
8	9	5	56	17	4	6	14	3	13	14	13	11	3	4	9	4	4	8
9	3	..	6	2	3	3	1	..	1	3	3	3	6	1	4	4	3	9
10	14	1	1	..	10
11	1	..	12	4	..	38	41	..	67	..	6	2	1	4	7	11
12	34	6	1	2	1	12
13	5	1	17	1	3	1	2	..	5	..	1	2	1	2	..	3	..	13
14	14	4	12	28	6	14	3	..	12	4	2	40	5	13	1	18	1	14
15	21	..	6	5	1	4	1	..	1	1	7	1	..	11	1	6	..	15
16	6	4	2	..	2	2	1	1	16
17	4	..	2	1	1	1	..	2	..	8	3	3	..	17
18	63	14	65	24	1	11	11	1	53	4	16	31	6	12	10	24	5	18
19	6	2	17	2	1	2	..	1	5	10	3	6	1	4	1	19
20	5	..	10	2	..	4	4	..	30	1	4	6	10	20
21	1	1	1	1	21
22	1	3	22
23	23
24	1	..	4	1	..	2	1	..	1	1	..	3	..	24
25	37	14	113	75	35	80	59	8	28	32	50	67	17	22	52	59	32	25
26	33	2	13	9	10	14	5	1	7	16	2	5	2	..	3	13	2	26
27	108	19	75	11	20	26	27	12	35	37	30	42	11	15	28	33	10	27
28	19	2	77	13	34	24	23	1	39	11	40	27	23	20	28	49	24	28
29	2	2	3	..	2	1	3	..	4	..	1	4	2	4	1	2	3	29
30	25	19	119	21	25	20	6	1	12	9	6	47	8	9	17	30	..	30
31	18	13	37	47	5	12	2	1	6	8	8	27	5	9	7	29	10	31
32	18	23	48	28	29	34	26	3	17	23	29	51	7	23	22	50	14	32
33	2	2	10	2	1	3	15	2	2	1	2	11	..	2	4	6	..	33
34	16	12	43	25	31	25	16	5	15	13	20	24	9	10	12	28	11	34
35	31	1	56	12	16	25	3	..	2	2	7	10	1	10	6	5	2	35
36	2	3	..	36
37	7	22	39	11	9	16	14	2	8	8	18	58	11	8	15	13	1	37
38	1	..	1	2	..	1	38
39	39
40	2	1	..	1	1	1	6	1	1	..	40
41	41
42	14	6	13	8	12	7	3	..	3	5	4	7	4	2	3	12	1	42
43	18	2	15	4	5	5	5	2	7	7	8	11	1	2	11	4	1	43
44	..	1	2	2	1	1	44
45	3	2	6	1	..	2	1	..	1	..	3	1	1	4	..	1	..	45
46	38	17	98	40	70	48	32	7	30	29	52	63	16	19	31	47	14	46
47	5	1	2	9	38	12	32	1	47
	714	276	1 495	679	521	624	499	85	632	450	545	829	243	365	437	643	239	

Segue Tav. V. — Morti nei 206 Comuni capluoghi di Provincia o di Circondario

Anno 1902.

Numero d'ordine	CAUSE DI MORTE (a)	PAOLA	ROSSARO	REGGIO DI CALABRIA	GERACE	PALMI	CALTANISSETTA	PIAZZA ARMERINA	TERRANOVA DI SICILIA	CASTROGIOVANNI	SAF. CATALDO (a)	CATANIA	ACIREALE	CALTAGIRONE
1	Immaturità, debolezza congenita, atelectasia polmonare	5	9	57	59	29	67	18	26	57	38	195	44	25
2	Anemia, clorosi, leucemia	2	26	8	7	9	14	5	11	21	84	8	6
3	Maraemo senile	17	13	101	31	29	58	60	13	47	45	247	92	56
4	Gastrite	5	11	34	8	7	38	5	16	2	76	36	21
5	Diarrea, enterite, colera indigeno, ulcera intestinale, ecc.	48	53	201	55	59	243	174	196	137	207	820	141	236
6	Dissenteria
7	Epatite, cirrosi	1	12	4	1	12	1	3	5	4	30	7	5
8	Malattie del reni	4	7	26	4	2	20	12	20	4	5	60	24	18
9	Peritonite	2	6	1	2	1	1	1	2	2	22	5	2
10	Vaiuolo	1	..	1
11	Morbillo	17	1	3	18	..	4	16	1	3
12	Scarlattina	4	..	1	2	2
13	Risipola infettiva	9	3	5	3	2	..	3	3	4	10	2	3
14	Febbre tifoide	1	3	27	4	3	34	34	9	23	18	58	9	12
15	Ipertosse	1	..	34	..	13	5	14	2	1
16	Difterite	2	1	..	1	..	2	31	10	..
17	Laringite crupale	1	3	..	6	7	1
18	Febbri da malaria e cachessia palustre	1	4	6	4	13	16	10	29	6	27	36	3	73
19	Influenza	4	13	..	5	..	1	..	2	..	6	3	1
20	Siflide	1	8	6	..	3	2	2	3	..	25	1	9
21	Tetano	1	1
22	Pustola maligna, carbonchio	1	1	2	1	4
23	Rabbia	1	..	2
24	Febbre puerperale	3	3	1	3	1	..	1	..	1	..	3
25	Bronchite acuta	12	47	121	35	32	101	102	116	75	122	338	130	161
26	Bronchite cronica	9	6	8	2	4	14	3	5	4	3	38	17	17
27	Polemite crupale	1	8	65	41	28	15	18	41	32	29	145	26	50
28	Bronco-polmonite acuta	1	7	36	4	6	13	14	28	19	2	108	21	22
29	Malattie della pleura	10	..	6	3	1	6	2	..	15	1	2
30	Tubercolosi disseminata e polmonare	2	2	67	5	12	40	46	14	13	14	187	16	26
31	Altre forme tubercolari	1	22	4	1	10	1	3	19	3	45	4	10
32	Malattie del cuore	18	26	59	15	29	45	40	17	35	19	217	39	24
33	Malattie delle arterie	2	5	11	2	2	5	5	3	24	2	2
34	Apoplessia e congestione cerebrale . .	7	12	34	3	9	45	14	26	15	11	144	30	31
35	Meningite semplice cerebrale e spinale	1	5	22	2	4	7	2	43	6	7	51	14	10
36	Encefalite	1	..	3	..	1	1	2	2	..
37	Eclampsia infantile	3	3	26	5	17	9	6	6	9	7	40	14	10
38	Reumatismo articolare acuto	1	1	6	2	1	4	..
39	Pellagra
40	Diabete	2	1	..	1	6	2	1
41	Alcoolismo cronico	1
42	Tumori maligni	7	8	31	5	4	10	9	5	8	4	93	21	12
43	Morti violente per cause accidentali . .	3	8	13	1	2	16	2	11	8	5	38	13	13
44	Morti violente per suicidio	3	2	1	..	10	3	1
45	Morti violente per omicidio	2	4	4	2	3	..	8	1	3
46	Altre malattie	14	32	103	37	14	38	54	29	34	23	317	50	66
47	Cause ignote	1	1	1	1	1	3
TOTALE GENERALE		159	219	1 198	388	351	860	693	690	603	628	3 573	807	937

(a) Veggansi le note a pagina 44.

e in altri 83 Comuni (a) classificati secondo le principali cause di morte.

Anno 1902.

Numero d'ordine	NICOSIA	ADERNÒ	BRONTE	GIARRE	LEONFORTE (a)	PATERNÒ	GURGENTI	BIVONA	SCIACCA	CANICATTI	FAYARA	LICATA	MESSINA	CASTROREALE	MISTRETTA	PATTI	BARCELLONA POZZO DI GOTTO	Numero d'ordine
1	27	25	10	28	42	15	60	2	26	32	21	45	356	12	24	10	28	1
2	6	3	6	3	14	3	18	1	4	8	24	16	65	7	2	1	7	2
3	45	10	19	41	17	4	26	3	46	49	20	47	374	42	28	16	73	3
4	9	6	8	12	118	24	5	5	12	2	..	9	16	19	3	2	1	4
5	80	349	185	73	155	232	97	23	96	231	168	169	583	34	48	36	115	5
6	6
7	3	1	1	6	2	3	3	..	3	6	2	27	1	1	1	1	5	7
8	4	13	9	10	3	4	16	1	6	14	9	7	56	..	5	4	9	8
9	2	2	5	1	1	..	5	1	3	7	1	..	26	..	1	..	4	9
10	10
11	1	1	1	1	37	11
12	3	12
13	2	..	2	1	1	..	2	1	1	..	12	..	2	2	2	13
14	10	3	5	9	14	2	11	..	31	9	17	18	77	3	8	11	..	14
15	..	4	..	7	1	9	..	18	..	39	..	1	..	6	15
16	3	2	1	3	5	3	..	1	16
17	1	1	1	5	3	17
18	17	23	11	2	9	17	23	..	7	6	13	16	7	9	8	14	17	18
19	1	..	4	1	1	5	7	10	7	25	1	10	8	1	..	3	..	19
20	..	1	4	..	2	..	1	..	2	..	3	7	86	..	4	20
21	..	1	1	2	21
22	1	1	1	3	1	22
23	1	23
24	1	1	11	..	1	24
25	27	109	44	48	41	112	50	3	24	47	86	29	418	28	28	56	58	25
26	5	7	2	3	2	5	5	1	1	2	14	4	29	..	2	4	6	26
27	22	29	54	25	51	58	27	3	7	9	13	12	175	13	30	6	11	27
28	9	44	14	15	11	13	11	..	1	8	27	9	169	3	18	3	8	28
29	2	1	13	1	2	6	1	..	3	23	1	..	1	2	29
30	9	10	20	..	12	2	29	3	21	21	8	27	269	5	12	11	7	30
31	4	1	10	3	5	14	6	1	5	11	4	6	55	2	3	2	3	31
32	40	17	34	36	9	26	28	7	14	30	20	21	251	5	29	19	28	32
33	1	..	1	4	1	4	2	..	3	6	1	1	14	..	1	..	2	33
34	11	16	10	6	10	14	21	6	16	17	11	19	141	6	8	10	13	34
35	1	8	4	5	3	8	14	3	11	4	3	15	95	1	9	1	8	35
36	..	1	5	1	5	2	36
37	4	6	2	6	3	7	11	3	6	4	30	2	223	23	8	3	39	37
38	1	3	2	1	1	1	1	38
39	39
40	1	1	..	2	1	2	1	1	6	1	40
41	1	41
42	7	4	6	14	5	9	6	1	5	6	5	6	90	1	6	2	5	42
43	5	7	3	3	2	9	10	2	6	2	4	1	29	6	3	3	4	43
44	2	1	1	..	2	1	4	1	3	..	1	1	2	44
45	4	2	1	2	1	1	2	8	..	2	..	1	1	..	45
46	35	26	30	24	35	76	64	7	28	26	20	23	277	17	25	6	20	46
47	1	27	20	2	..	1	1	..	12	2	47
TOTALE GENERALE		399	734	522	417	578	681	565	91	411	592	559	4 075	240	323	228	485	

Segue TAV. V. — Morti nei 206 Comuni capiluoghi di Provincia o di Circondario

Anno 1902.

Numero d'ordine	CAUSE DI MORTE (a)	Comuni													
		PALERMO	CEPALÙ	CORLEONE	TERMINI IMERSE	MONREALE	PARTINICO	SIRACUSA	MODICA	NOTO	COMISO	RAGUSA	VITTORIA	TRAFANI	
1	Immaturità, debolezza congenita, atelectasia polmonare	355	19	32	6	27	47	27	66	24	58	40	46	29	
2	Anomia, clorosi, leucemia	107	4	9	10	8	10	12	14	3	28	5	5	5	
3	Marasmo senile	663	24	38	27	61	51	61	39	46	44	51	90	64	
4	Gastrite	71	..	9	13	2	3	2	19	..	20	19	19	6	
5	Diarrea, enterite, colera indigeno, ulcera intestinale, ecc.	1 007	26	57	48	87	116	87	222	138	71	317	160	141	
6	Dissenteria	
7	Epatite, cirrosi	53	1	6	3	4	1	6	9	6	1	1	4	12	
8	Malattie del reni	125	5	3	7	12	10	28	10	9	3	1	12	18	
9	Peritonite	72	..	1	2	..	9	1	3	3	1	5	3	5	
10	Valuolo	91	1	..	38	
11	Morbillo	54	..	31	5	10	1	..	4	..	43	..	
12	Scarlattina	3	2	..	5	..	1	..	
13	Risipola infettiva	17	1	2	1	2	6	..	2	1	3	..	
14	Febbre tifoida	124	13	6	8	26	45	14	20	19	2	24	12	33	
15	Ipertosse	29	..	1	1	19	..	23	1	6	..	3	
16	Difterite	5	1	1	..	4	..	2	..	
17	Laringite erupale	3	1	..	1	3	5	..	
18	Febbri da malaria e cachessia palustre	28	4	10	11	9	21	10	27	48	26	24	34	82	
19	Influenza	4	..	2	9	..	4	1	1	1	
20	Sifilide	14	2	..	1	1	..	3	2	1	1	2	5	8	
21	Tetano	2	..	1	
22	Pustola maligna, carbonchio	6	1	1	1	..	
23	Rabbia	1	2	1	
24	Febbre puerperale	7	1	2	4	..	6	..	
25	Bronchite acuta	554	29	50	19	57	43	50	118	19	61	16	55	69	
26	Bronchite cronica	81	3	6	10	3	6	8	20	2	11	..	4	12	
27	Polmonite erupale	365	9	15	28	18	50	18	47	43	30	60	57	65	
28	Bronco-polmonite acuta	139	4	20	18	3	9	16	12	14	8	6	27	23	
29	Malattie della pleura	50	1	1	3	1	4	2	1	7	2	3	1	1	
30	Tubercolosi disseminata e polmonare	454	10	8	23	7	11	54	11	17	25	28	32	46	
31	Altre forme tubercolari	122	4	5	6	3	2	19	7	4	11	7	8	16	
32	Malattie del cuore	414	14	22	31	30	32	48	37	13	15	57	21	48	
33	Malattie delle arterie	59	7	3	3	1	1	1	2	1	5	..	
34	Apoplessia e congestione cerebrale . .	243	11	16	23	20	23	45	31	20	12	24	37	52	
35	Meningite semplice cerebrale e spinale	324	6	10	3	7	7	12	..	9	9	4	21	29	
36	Encefalite	8	1	..	1	1	1	
37	Eclampsia infantile	63	1	4	1	..	4	7	15	2	4	5	26	5	
38	Reumatismo articolare acuto	6	..	2	1	..	1	1	2	1	
39	Pellagra	
40	Diabete	22	1	2	2	1	2	1	5	
41	Alcolismo cronico	1	1	
42	Tumori maligni	133	5	12	9	6	9	10	8	6	2	6	9	18	
43	Morti violente per cause accidentali . .	51	4	5	5	8	6	13	88	5	9	8	5	10	
44	per suicidio	8	1	1	3	..	1	1	
45	per omicidio	18	2	5	..	5	6	2	1	1	..	1	..	5	
46	Altre malattie	451	10	17	27	30	34	39	89	37	36	172	55	60	
47	Cause ignote	83	1	5	1	..	103	
TOTALE GENERALE		6 487	215	406	363	446	573	627	939	525	601	952	698	939	

(a) Veggansi le note a pagina 44.

e in altri 83 Comuni (a) classificati secondo le principali cause di morte.

Anno 1902.

Numero d'ordine	CAUSE DI MORTE (a)	Comuni														TOTALE dei 89 Comuni capiluoghi di provincia	TOTALE dei 137 Comuni capiluoghi di circondario	TOTALE dei 17 Comuni capiluoghi di distretto e dei 61 Comuni non capiluoghi	Numero d'ordine
		ALCAMO	MAZZARA DEL VALLO	CASTELVETRANO	MARSALA	MONTE SAN GIULIANO	CAGLIARI	IGLESIAS	LANUSFI	ORISTANO	SASSARI	ALGHERO	NUORO	OZIERI	TEMPIO PAUSANIA				
1	Immaturità, debolezza congenita, atelectasia polmonare	47	22	38	92	17	73	26	4	10	46	21	9	20	7	6 993	3 407	2 924	1
2	Anomia, clorosi, leucemia	8	1	3	5	2	21	10	1	5	5	4	1	3	3	1 580	586	669	2
3	Marasmo senile	86	15	36	51	33	34	5	5	3	34	17	6	12	8	7 031	3 262	2 688	3
4	Gastrite	2	3	6	10	4	35	4	1	..	5	2	4	1	3	1 173	669	654	4
5	Diarrea, enterite, colera indigeno, ulcera intestinale, ecc.	319	102	123	113	107	152	65	10	10	187	56	31	29	23	14 538	8 648	8 956	5
6	Dissenteria	3	..	2	6
7	Epatite, cirrosi	3	4	3	8	7	4	2	..	4	9	5	1	2	1	1 209	438	313	7
8	Malattie del reni	22	16	13	32	8	11	5	..	5	17	3	4	6	..	3 202	1 023	797	8
9	Peritonite	7	1	3	4	2	6	2	..	1	2	1	..	1	1	1 153	412	271	9
10	Valuolo	18	..	2	..	2	1	257	303	299	10
11	Morbillo	1	2	2	11	1	41	21	1 733	677	654	11
12	Scarlattina	1	..	1	105	64	161	12
13	Risipola infettiva	2	1	3	5	1	3	2	2	..	2	..	425	224	187	13
14	Febbre tifoida	53	4	6	18	4	14	1	..	1	3	..	1	2	..	2 090	1 146	695	14
15	Ipertosse	1	1	1	2	..	8	27	16	1	704	442	289	15
16	Difterite	5	..	1	11	..	1	614	179	111	16
17	Laringite erupale	1	2	2	1	2	275	124	93	17
18	Febbri da malaria e cachessia palustre	31	36	28	66	28	22	41	..	12	16	27	2	6	..	611	927	622	18
19	Influenza	1	..	12	1	..	1	2	..	2	4	1	..	6	..	339	258	194	19
20	Sifilide	5	..	2	10	6	..	1	3	1 014	172	98	20
21	Tetano	2	1	130	46	35	21
22	Pustola maligna, carbonchio	1	1	1	..	1	..	1	3	52	28	21	22
23	Rabbia	1	17	11	1	23
24	Febbre puerperale	1	..	1	4	1	..	2	1	189	75	50	24
25	Bronchite acuta	51	44	66	60	25	37	23	..	9	67	20	8	3	3	7 876	4 197	4 613	25
26	Bronchite cronica	5	1	1	3	4	3	9	..	5	14	1	5	1	2	1 417	610	493	26
27	Polmonite erupale	29	39	47	44	46	56	48	4	16	76	45	14	8	14	6 966	9 104	2 439	27
28	Bronco-polmonite acuta	20	7	15	73	8	36	15	5	2	80	15	15	8	6	7 353	2 426	2 090	28
29	Malattie della pleura	2	..	3	..	4	3	1	6	6	777	263	165	29
30	Tubercolosi disseminata e polmonare	16	9	32	56	6	89	20	..	10	82	14	1	12	7	10 226	2 952	1 983	30
31	Altre forme tubercolari	4	1	9	27	3	37	10	1	..	24	9	3	9	6	3 410	1 140	1 223	31
32	Malattie del cuore	20	24	38	44	9	80	22	..	5	52	8	12	9	10	10 813	3 970	2 809	32</

TAV. VI. — Bambini illegittimi ed esposti morti nel Regno in età di non oltre 5 anni compiuti classificati per sesso e principali cause di morte.

Anno 1902.

Anno 1902.

CAUSE DI MORTE (a)	NUMERO DEI MORTI DI											
	non oltre 1 mese		oltre 1 a non oltre 12 mesi compiuti		oltre 1 anno a 2 compiuti		oltre 2 anni a 3 compiuti		oltre 3 anni a 4 compiuti		oltre 4 anni a 5 compiuti	
	Maschi	Femmine	Maschi	Femmine	Maschi	Femmine	Maschi	Femmine	Maschi	Femmine	Maschi	Femmine
Malattie fetali e vizi congeniti	58	43	13	12	1	2	1	..
Immaturità, debolezza congenita, atelectasia polmonare. . .	1 820	1 755	407	390
Anemia, leucemia.	60	80	54	97	20	9	3	6	..	2
Gastrite	132	116	112	137	35	38	5	16	2	6	..	2
Enterite, diarrea, colera indigeno.	459	366	1 426	1 373	556	664	187	193	59	68	31	33
Epatite, cirrosi	4	4	2	..	2	1
Malattie dei reni	9	14	21	15	25	17	17	30	11	10	9	9
Peritonite.	8	7	11	4	2	4	3	2	1	1	..	2
Vaiuolo	1	3	12	4	2	3	5	2	2	1	1	1
Morbillo.	1	..	44	35	50	70	36	30	14	17	10	5
Scarlattina	2	..	3	1	3	1	1	..	1	1
Risipola infettiva	22	15	14	10	1	4
Febbre tifoide.	1	1	7	15	5	8	8	5	5	6	3	3
Ipertosse	6	4	80	92	43	48	12	17	7	4	4	11
Difterite	1	2	3	3	8	6	7	4	8	1	2
Laringite crupale	4	5	4	3	3	4	1	2	1	..
Febbri da malaria e cachessia palustre.	3	5	32	33	16	22	19	10	10	8	4	3
Influenza	5	3	26	26	5	1	2	6	4	1	2	1
Sifilide	103	110	163	252	16	20	2	1	1
Tetano traumatico, reumatico, trisma dei neonati.	4	2	2	1
Pustola maligna, carbuncolo.	2	1	1	1	1
Bronchite acuta.	157	182	554	571	224	244	74	101	39	40	18	21
Bronchite cronica.	1
Polmonite crupale	19	23	75	66	34	36	19	15	11	5	5	5
Bronco-polmonite acuta.	36	33	180	180	90	101	40	44	13	22	6	10
Malattie della pleura	1	..	2	5	1	3	1	1	1	4
Tubercolosi disseminata e polmonare.	2	..	19	15	12	12	7	10	2	5	2	3
Altre forme tubercolari.	12	7	70	71	69	55	21	21	12	12	4	8
Malattie del cuore.	5	1	7	4	9	3	1	3	..	3	..	1
Malattie delle arterie	3	3	..	2
Apoplessia e congestione cerebrale	3	..	2	1	3	1	1
Meningite semplice cerebrale e spinale	5	6	54	45	30	23	17	12	12	7	9	6
Encefalite	2	1	..	1
Eclampsia infantile	167	152	242	216	58	51	21	23	15	10	9	6
Tumori maligni.	1
Morti violente	2	3	5	5	7	12	13	6	5	11	9	10
{ per cause accidentali	2	3	5	5	7	12	13	6	5	11	9	10
{ per infanticidio	3	1	..
Altre malattie.	301	292	205	264	96	97	50	52	15	20	7	14
Cause ignote	73	43	24	39	20	18	7	10	4	7
TOTALE	3 358	3 152	3 938	3 976	1 479	1 687	614	640	257	289	142	169

(a) In questo elenco di malattie non sono citate quelle che non furono, nell'anno 1902, causa di morte nei bambini illegittimi ed esposti in età di non oltre 5 anni compiuti.

TAV. VII. — Morti violente accidentali classificate per età, per sesso e secondo le cause che le produssero.

Anno 1902.

Anno 1902.

CAUSE delle morti accidentali	Complesso			NUMERO DEI MORTI DI																			
				non oltre 1 anno		oltre 1 anno a 5 compiuti		oltre 5 anni a 15 compiuti		oltre 15 anni a 30 compiuti		oltre 30 anni a 40 compiuti		oltre 40 anni a 50 compiuti		oltre 50 anni a 60 compiuti		oltre 60 anni a 70 compiuti		oltre 70 anni		Età ignota	
	Totale	Maschi	Femmine	Maschi	Femmine	Maschi	Femmine	Maschi	Femmine	Maschi	Femmine	Maschi	Femmine	Maschi	Femmine	Maschi	Femmine	Maschi	Femmine	Maschi	Femmine	Maschi	Femmine
Per ubbriachezza	22	20	2	1	1	4	..	4	1	4	..	3	..	2	..	2
Per annegamento	1 893	1 307	586	8	5	320	247	226	88	300	76	86	38	70	37	113	37	99	26	79	30	6	2
Per freddo	103	73	30	2	3	2	3	3	3	1	6	7	3	12	3	10	2	19	3	17	4
Per insolazione	130	91	39	3	..	5	2	4	12	16	8	15	1	11	3	13	6	13	2	11	5
Per fulminazione	112	87	25	1	11	5	33	6	26	3	4	7	7	2	3	1	3
Per caduta	2 655	1 892	763	10	9	84	55	150	61	264	59	206	36	214	49	200	74	304	139	355	276	5	3
Per esplosione di polvere o dinamite, per scoppio d'arma da fuoco o di mine	225	202	23	7	4	23	3	87	7	26	1	26	3	17	3	12	1	4	1
Per ferite da taglio	16	13	3	1	4	1	3	..	2	..	1	..	1	..	2	1
Per lesioni da macchine agrarie ed industriali	7	6	1	1	1	..	4	1
Per schiacciamento	464	396	68	..	1	22	20	49	15	101	13	68	2	70	4	44	6	17	2	21	5	4	..
Per violenze di animali	45	35	10	..	3	..	3	7	1	6	..	5	..	4	1	7	1	3	..	3	1
Per ustione	2 498	1 016	1 482	49	45	624	696	118	328	49	65	25	24	30	25	22	47	36	61	60	185	3	6
Per soffocamento	221	144	77	47	31	39	18	11	8	12	7	4	3	10	1	11	2	6	4	4	3
Per asfissia	188	126	62	13	23	16	6	11	7	20	4	20	4	18	1	11	3	11	7	5	7	1	..
Per morsi di vipera o di altri animali velenosi	17	10	7	1	..	4	..	2	1	..	2	1	1	1	1	1	..	2	1
Per avvelenamenti acuti	205	129	76	6	2	14	14	12	10	30	20	18	8	10	7	18	8	15	4	6	3
Per cause diverse o non determinate	1 692	1 320	372	20	28	76	23	175	40	200	31	105	18	176	25	163	51	199	65	199	89	7	2
TOTALE	10 493	6 867	3 626	158	150	1 211	1 094	808	583	1 129	302	621	145	660	168	731	243	743	316	779	610	27	15

TAV. VIII. — Morti violente accidentali classificate secondo

Anno 1902.

MESI	COMPLESSO			PER UBBRIACHEZZA		PER ANNEGAMENTO		PER FREDDO		PER INSOLAZIONE		PER FULMINAZIONE		PER CADUTA	
	Totale	M.	F.	M.	F.	M.	F.	M.	F.	M.	F.	M.	F.	M.	F.
Gennaio	894	538	356	63	20	18	9	2	1	151	55
Febbraio	727	443	284	66	38	10	2	4	1	119	44
Marzo	779	473	306	4	1	89	48	4	4	119	50
Aprile	676	468	208	3	..	103	56	1	9	3	148	36
Maggio	755	490	265	2	..	106	64	10	2	140	64
Giugno	894	616	278	3	1	145	63	7	..	13	5	185	85
Luglio	1 082	794	288	1	..	230	66	62	24	10	2	209	74
Agosto	953	690	263	3	..	170	42	17	13	14	3	188	81
Settembre	977	680	297	190	66	5	2	10	5	198	66
Ottobre	912	592	320	1	..	96	84	2	7	13	3	149	73
Novembre	831	512	319	1	..	66	18	12	5	2	..	140	67
Dicembre	1 013	571	442	5	..	53	21	26	3	146	68
ANNO	10 493	6 887	3 626	20	2	1 307	586	73	30	91	39	87	25	1 892	763

le cause che le produssero, per sesso e per mesi.

Anno 1902.

PER ESPLOSIONE di polvere o dinamite, per scoppio di armi da fuoco o di mine		PER FERITE DA TAGLIO		PER LESIONI da macchine agrarie ed industriali		PER SCHIACCIAMENTO		PER VIOLENZE di animali		PER USTIONE		PER SOFFOCAMENTO		PER ASFISSIA		PER MORSI DI VIPERA o di altri animali velenosi		PER AVVELENAMENTI ACUTI		PER CAUSE DIVERSE o NON DETERMINATE	
M.	F.	M.	F.	M.	F.	M.	F.	M.	F.	M.	F.	M.	F.	M.	F.	M.	F.	M.	F.	M.	F.
19	21	2	1	1	..	36	4	4	1	119	242	10	6	8	2	10	7	95	6
11	3	1	32	2	1	..	94	158	13	9	16	6	..	1	5	3	71	17
12	2	1	..	27	1	1	1	97	151	13	1	5	7	1	..	4	5	99	35
10	2	2	28	6	2	1	57	64	11	4	8	2	13	8	73	26
14	2	1	39	4	3	1	57	76	14	12	10	6	9	8	85	26
15	1	30	9	6	2	63	57	18	3	6	7	6	6	119	39
15	4	2	..	4	..	37	5	4	1	53	59	5	3	15	2	5	1	15	11	127	36
15	2	1	39	9	4	..	61	59	15	6	10	3	2	5	9	2	143	37
22	2	5	43	9	3	2	70	86	7	6	10	9	1	..	17	8	169	36
26	2	42	9	1	..	73	83	14	6	14	5	1	..	18	6	142	42
23	20	4	4	..	108	161	11	11	9	3	15	7	101	43
20	3	23	6	2	1	164	286	13	10	15	10	8	5	96	29
202	23	13	3	6	1	396	68	35	10	1 016	1 482	144	77	126	62	10	7	129	76	1 320	372

TAV. IX. — Maschi morti per causa violenta accidentale in età di oltre 15 anni

Anno 1902.

PROFESSIONI	TOTALE delle morti violente accidentali	PER UBBRIACHEZZA	PER ANNEGAMENTO	PER FREDDO	PER INSOLAZIONE	PER FULMINAZIONE	PER CADUTA
Agricoltori, giardinieri, boscaioli.	1 876	2	293	19	45	46	668
Braccianti, cantonieri, selcatori, spazzini, becchini, lustrascarpe, lampionari.	467	4	57	6	12	4	194
Proprietari, benestanti	191	2	28	..	3	..	71
Operai in genere, fuochisti, fornaciai, cartai, ecc.	220	2	36	..	1	8	58
Negozianti, industriali, droghieri, albergatori, spedizionieri, commercianti, ecc.	127	1	28	1	2	..	40
Impiegati pubblici e privati	78	..	18	..	1	2	16
Calzolari, sellai	97	1	22	33
Falegnami, ebanisti, carrai, legnaiuoli, carpentieri, ecc.	101	1	19	1	1	..	32
Muratori, imbianchini	229	..	23	1	3	..	115
Fabbri, maniscalchi, calderai, meccanici, stagnini, armaiuoli, fonditori, coltellina	113	..	13	2	33
Cocchieri, carrettieri	183	..	9	2	3	1	75
Servi, uscieri, portieri, infermieri	32	1	10	..	1	..	12
Sacerdoti, monaci, laici, chierici	15	..	1	5
Pastori, mandriani	41	..	6	6	14
Sarti	33	..	8	2	..	1	12
Mugnai, panettieri, pastai, fornai	72	..	25	..	1	..	19
Marinai, barcaiuoli, pescatori	62	..	28	2	2	..	17
Facchini, brentatori, lavandai, spaccalegna, stallieri	67	1	10	35
Caffettieri, liquoristi, bettolieri, trattori, vinai	23	..	3	..	1	..	14
Fruttivendoli, erbivendoli, peschivendoli, merciali ambulanti	30	..	7	1	16
Militari e pensionati militari	71	..	17	22
Filatori, tessitori, cardatori	19	..	3	..	1	..	7
Macellai, pizzicagnoli, salsamentari	17	1	2	2	6
Studenti	19	..	7	2
Guardie carcerarie, doganali, daziarie, oliviche, campestri, ecc.	31	..	6	1	10
Barbieri	18	..	8	2
Minatori, cavaatori, solfatori, marmisti	133	..	8	1	44
Avvocati, procuratori, notai, magistrati	7	..	1	3
Commessi di studio e di negozio, garzoni	10	..	2	8
Medici, veterinari, flebotomi	7	..	2	3
Maestri e professori	8	..	1	4
Camerieri di caffè, d'albergo, ecc.	11	..	4	3
Tipografi, litografi	9	..	2	2
Altre professioni e professioni ignote	273	3	46	25	2	8	58
TOTALE	4 690	19	753	66	79	76	1 643

Impiuti classificati secondo la causa della morte e la condizione o professione.

Anno 1902.

PER ESPLOSIONE di polvere o dinamite, scoppio d'armi a fuoco di mine	PER FERITE da taglio	PER LESIONI da macchine agricole ed industriali	PER SCHIACCIAMENTO	PER VIOLENZE di animali	PER USTIONE	PER SOFFOCAMENTO	PER ASFISSIA	PER MORSI DI VIPERA o di altri animali velenosi	PER AVVELENAMENTI ACUTI	PER CAUSE DIVERSE O NON DETERMINATE
67	4	..	79	13	71	20	37	3	21	488
9	2	5	61	4	33	6	18	..	8	44
14	1	..	4	2	4	2	1	..	13	46
14	17	..	42	3	2	..	4	33
5	10	1	3	2	1	..	3	30
4	11	..	1	..	1	..	7	17
5	1	..	5	1	4	2	8	..	3	17
2	10	..	5	..	3	..	1	26
4	1	..	12	..	4	2	4	..	7	53
6	9	..	8	1	2	..	6	33
2	30	2	..	1	2	..	2	54
..	2	..	4	2	..
..	1	1	1	6
3	1	..	2	1	8
1	1	1	..	1	6
1	..	1	4	..	1	1	3	..	2	14
2	5	..	1	..	1	..	1	3
1	6	1	1	12
1	1	..	1	..	1	1
1	2	1	1	1
4	2	3	..	2	3	18
..	1	7
..	1	1	4
2	1	2	5
3	1	2	8
8	33	..	14	1	2	..	2	20
..	3
2	1	1	1
..	1	1
..	1	..	1	1
..	3	4
..	11	..	23	1	2	2	3	79
172	9	6	325	28	225	47	86	5	97	1 049

TAV. X. — Suicidi classificati per compartimenti, per sesso, per mesi e per mezzi di uccisione.

Anno 1902.

Anno 1902.

	REGNO			PIE-MONTE		LIGURIA		LOMBARDIA		VENETO		EMILIA		TOSCANA		MARCHE		UMBRIA		LAZIO		ABRUZZI E MOLISE		CAMPANIA		PUGLIE		BASILICATA		CALABRIE		SICILIA		SARDEGNA	
	Totale	M.	F.	M.	F.	M.	F.	M.	F.	M.	F.	M.	F.	M.	F.	M.	F.	M.	F.	M.	F.	M.	F.	M.	F.	M.	F.	M.	F.	M.	F.	M.	F.	M.	F.
Gennaio	144	116	28	24	3	3	1	15	5	12	..	14	4	12	2	5	1	3	1	4	2	3	2	4	1	4	3	2	..	9	3	2	..
Febbraio	161	131	30	24	6	7	1	19	4	13	4	13	..	12	3	3	2	1	4	7	1	3	1	8	1	6	..	2	..	2	..	10	3	1	..
Marzo	152	127	25	20	4	10	..	19	2	17	4	14	5	16	6	6	..	1	..	8	..	2	..	5	..	1	2	2	1	5	..	1	1
Aprile	176	143	33	22	1	9	..	19	4	11	2	12	9	22	6	6	1	3	..	19	3	3	1	6	1	3	2	2	2	4	1	2	..
Maggio	218	166	52	37	11	6	5	23	6	13	6	27	4	14	5	5	1	5	2	6	..	5	2	11	3	5	5	1	..	2	1	5	1	1	..
Giugno	233	190	43	33	2	10	1	27	6	21	4	28	3	19	4	5	2	7	3	12	2	2	3	9	6	7	3	2	8	2	2	..	
Luglio	226	171	55	33	2	7	5	17	5	24	7	20	9	13	2	4	2	2	2	6	2	6	1	17	4	6	5	..	3	3	..	11	5	2	1
Agosto	190	147	43	22	8	5	..	15	6	14	5	13	8	12	3	8	..	2	1	5	1	6	..	18	3	11	2	1	..	2	1	11	3	2	2
Settembre	140	104	36	16	5	8	2	11	7	13	2	12	5	10	..	4	1	3	..	5	4	4	2	9	3	1	1	1	1	6	3	1	..
Ottobre	133	101	32	14	4	4	..	16	6	7	5	15	5	11	..	7	2	1	1	4	1	2	1	4	1	2	2	2	10	3	2	1	
Novembre	110	89	21	11	4	5	..	12	1	6	1	12	4	9	..	3	..	3	1	5	3	3	..	7	1	2	4	..	1	2	..	8	1	1	..
Dicembre	127	95	32	18	6	4	1	14	2	16	1	5	2	4	2	2	4	..	1	10	..	6	1	6	1	2	4	..	1	1	1	1	3	6	2
Per annegamento . . .	397	258	139	49	16	4	1	26	9	35	19	46	21	23	7	7	8	3	10	10	..	5	3	10	6	15	20	3	1	1	3	15	11	6	4
Con armi da fuoco . . .	493	460	33	81	3	21	3	61	3	26	2	51	4	50	3	24	1	9	..	31	4	13	..	32	5	14	..	2	2	4	..	34	3	7	..
Con armi da taglio . . .	71	60	11	7	1	4	..	10	2	7	3	4	..	9	..	3	..	1	..	7	..	2	1	2	1	..	2	1	..	3	1
Per impiccamento . . .	407	337	70	67	12	20	..	42	6	55	9	39	11	43	9	8	4	9	2	5	..	9	8	10	..	7	3	3	1	2	2	14	2	4	1
Per precipitazione . . .	170	125	45	12	5	13	7	19	7	12	2	8	2	13	4	8	1	7	2	16	9	4	..	8	3	3	1	..	1	2	1
Per schiacciamento . . .	55	45	10	11	2	1	..	16	2	6	1	8	1	1	1	1	1	1	1	1
Per avvelenamento . . .	145	90	55	8	7	3	3	16	10	8	1	9	7	4	3	2	..	1	2	10	4	6	1	12	7	3	5	1	..	1	1	5	4	1	..
Per asfissia	90	58	32	14	6	7	2	13	10	3	2	10	4	5	4	1	2	..	2	1	..	1	..	1	1	1
Per altri mezzi o per mezzi non determinati	182	147	35	25	4	5	..	4	5	15	2	10	8	6	2	4	2	1	..	9	1	4	..	30	1	8	2	..	1	7	1	14	4	5	2
TOTALE . . .	2 010	1 530	480	274	56	78	16	207	54	167	41	135	53	154	33	53	16	31	16	91	19	45	14	104	25	50	33	9	6	16	8	88	28	23	7

Mesi

Mezzi di uccisione

TAV. XI. — Suicidi classificati secondo i mezzi di uccisione, il sesso e l'età.

Anno 1902.

Anno 1902.

E T À	COMPLESSO			PER ANNEGAMENTO		CON ARMI DA FUOCO		CON ARMI DA TAGLIO		PER IMPICCAMENTO		PER PRECIPITAZIONE		PER SCHIACCIAMENTO		PER AVVELENAMENTO		PER ASFISSIA		PER ALTRI MEZZI O PER MEZZI NON DETERMINATI	
	Totale	M.	F.	M.	F.	M.	F.	M.	F.	M.	F.	M.	F.	M.	F.	M.	F.	M.	F.	M.	F.
	Non oltre 15 anni compiuti	10	10	..	3	..	3	2	..	1	..	1
Oltre 15 anni a 20 compiuti	167	116	51	12	17	45	6	2	..	18	4	5	3	6	..	9	12	4	3	15	6
» 20 » 25 »	267	207	60	12	13	98	10	8	..	31	8	11	10	8	2	17	9	4	2	18	6
» 25 » 30 »	191	148	43	17	13	53	5	6	1	24	5	8	3	6	2	12	5	6	9	16	..
» 30 » 40 »	302	280	72	35	17	66	6	9	2	49	10	21	10	7	..	7	12	9	8	27	7
» 40 » 50 »	347	281	66	50	26	66	2	9	..	67	15	21	5	9	3	22	5	17	7	20	3
» 50 » 60 »	340	270	70	58	24	62	2	11	4	62	17	27	5	5	2	8	8	7	3	30	5
» 60 » 70 »	243	201	42	43	17	45	2	14	2	48	8	19	6	2	..	12	4	6	..	12	3
» 70 » 80 »	116	92	24	22	12	18	..	1	2	28	3	11	3	1	..	2	..	3	..	6	4
» 80 anni compiuti	14	14	..	4	..	1	6	..	1	1	1	..
Età ignota	13	11	2	2	..	3	2	1	2	..	2	1
TOTALE	2 010	1 580	430	258	139	460	33	60	11	337	70	125	45	45	10	90	55	58	32	147	35

TAV. XII. — Suicidi classificati secondo lo stato civile, il sesso ed i mezzi di uccisione.

Anno 1902.

Anno 1902.

MEZZI DI UCCISIONE	COMPLESSO			CELIBI			CONIUGATI			VEDOVI			STATO CIVILE IGNOTO		
	Totale	Maschi	Femm.	Totale	Maschi	Femm.	Totale	Maschi	Femm.	Totale	Maschi	Femm.	Totale	Maschi	Femm.
Per annegamento	397	258	139	138	92	46	175	113	62	71	41	30	13	12	1
Con armi da fuoco	493	460	33	274	255	19	170	159	11	41	40	1	8	6	2
Con armi da taglio	71	60	11	24	23	1	31	25	6	14	10	4	2	2	..
Per impiccamento	407	337	70	153	131	22	184	145	39	58	50	8	12	11	1
Per precipitazione	170	125	45	68	48	20	80	60	20	14	10	4	8	7	1
Per schiacciamento	55	45	10	30	25	5	17	14	3	4	4	..	4	2	2
Per avvelenamento	145	90	55	61	36	25	68	41	27	9	6	3	7	7	..
Per asfissia	90	58	32	41	28	13	37	24	13	12	6	6
Per altri mezzi o per mezzi non determinati	182	147	35	92	77	15	70	60	10	19	9	10	1	1	..
TOTALE	2 010	1 580	430	881	715	166	832	641	191	242	176	66	55	48	7

TAV. XIII. — Suicidi in età di oltre 15 anni compiuti, classificati per sesso e secondo la condizione o professione (a).

Anno 1902.

Anno 1902.

PROFESSIONI	SUICIDI	PROFESSIONI	SUICIDI
-------------	---------	-------------	---------

Maschi.

Agricoltori, giardinieri, boscaioli	357	Marinai, barcaiuoli, pescatori	8
Braccianti e giornalieri	72	Paatori, mandriani	11
Proprietari e benestanti	99	Facchini, brentatori, lavandai	16
Negozianti, industriali, albergatori, spedizionieri, agenti di cambio	119	Caffettieri, liquoristi, bettolieri, trattori, vinali	29
Calzolai, sellai	56	Studenti	34
Falegnami, ebanisti, carrai, carpentieri	46	Macellai, pizzicagnoli, salsamentari	14
Muratori, imbianchini	28	Guardie carcerarie, doganali, daziarie, civiche, campestri	31
Tipografi, litografi	14	Fruttivendoli, erbivendoli, pescivendoli, merciai ambulanti	11
Filatori e tessitori	5	Barbieri	19
Minatori, marmisti	13	Avvocati, procuratori, notai, magistrati	15
Operai senza specificazione d'industria	67	Medici, veterinari	9
Fabbrì, maniscalchi, calderai, meccanici, ecc.	48	Commessi di studio e di negozio	20
Cocchieri, conduttori di tramways, carrettieri, ecc.	26	Maestri e professori	10
Impiegati pubblici e privati	106	Camerieri di caffè, d'albergo	23
Sacerdoti, monaci	2	Militari e pensionati militari	74
Sarti	34	Altre professioni e professioni non determinate	95
Servi, uscieri, portieri, infermieri	33		
Mugnai, panettieri, pastai	26	TOTALE	1 570

Femmine.

Contadine, ortolane	104	Conversa	1
Pastora	1	Maestre	3
Braccianti	16	Stiratrice	1
Filatrici e tessitrici	8	Levatrici	2
Sarte, modiste	30	Artista di canto	1
Operai in genere	3	Cameriere, domestiche	32
Merciaie, commercianti	7	Lavandaie	3
Ostesse	4	Sigaraie	2
Cuoca	1	Donne di casa	136
Erbivendole	2	Altre professioni e professioni non determinate	43
Agiate	29		
Pensionata	1	TOTALE	430

(a) Non sono compresi in questo prospetto dieci maschi suicidatisi in età inferiore ai 15 anni.

