

MINISTERO DI AGRICOLTURA, INDUSTRIA E COMMERCIO

DIREZIONE GENERALE DELLA STATISTICA

---

# STATISTICA DELLE CAUSE DI MORTE

nell'anno 1903

E

NOTIZIE SOMMARIE PER GLI ANNI 1904 E 1905



ROMA

TIPOGRAFIA NAZIONALE DI G. BERTERO E C.

VIA UMBRIA

1906

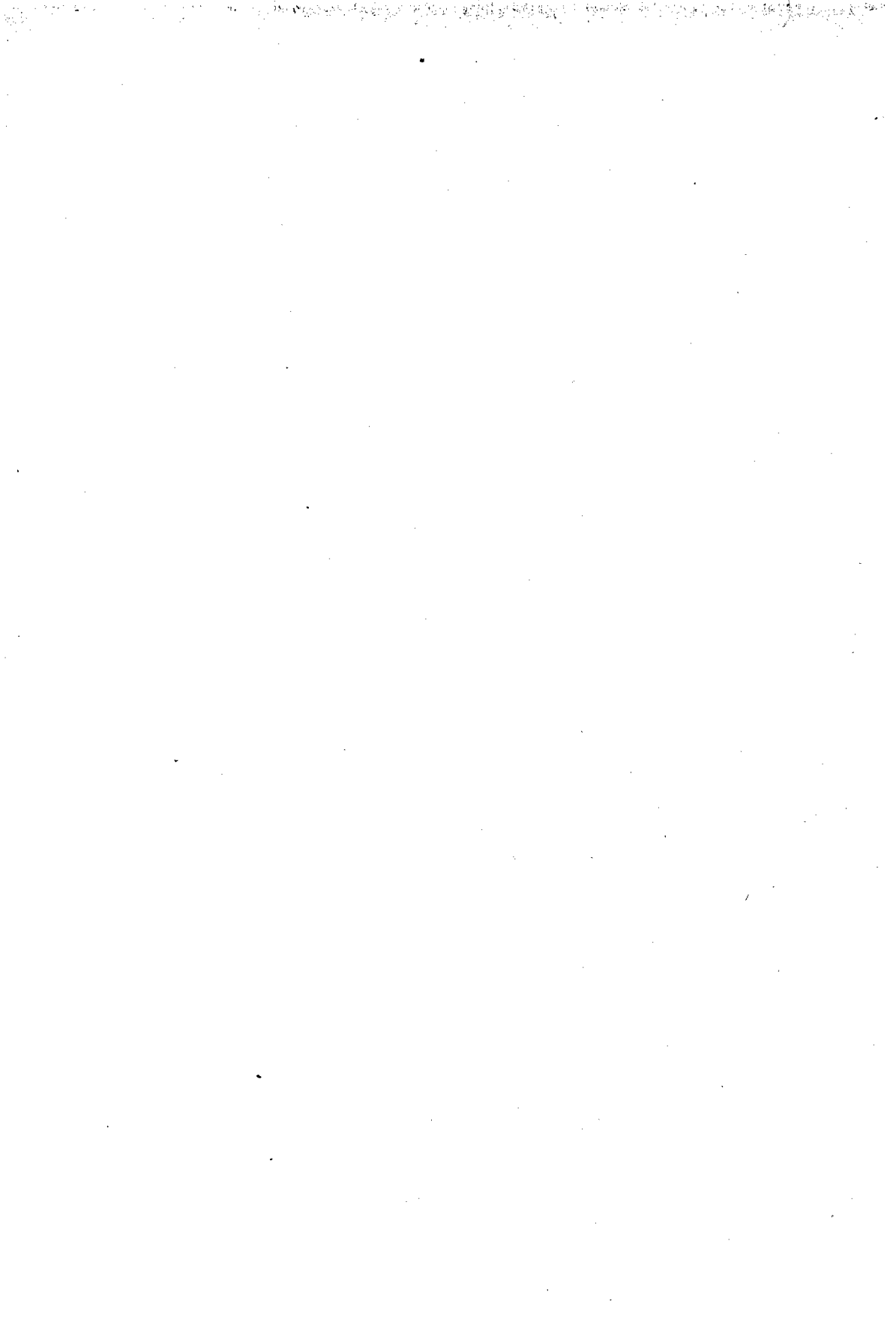

# I N D I C E

## INTRODUZIONE.

### CAPO I. — Avvertenze preliminari.

§ 1. — Metodo e fonti. . . . .	<i>Pag.</i>	III
§ 2. — Ordine delle tavole analitiche . . . . .	„	IV
§ 3. — Popolazione sulla quale sono stati calcolati i vari quozienti di mortalità . . . . .	„	V

### CAPO II. — Mortalità nel Regno e nelle singole provincie.

§ 1. — Morti nel Regno durante il 1903 e confronti cogli anni precedenti. . . . .	<i>Pag.</i>	VIII
§ 2. — Cause più frequenti o più caratteristiche delle morti avvenute nel Regno in ciascun anno del periodo 1887-1903 . . . . .	„	XI
§ 3. — Morti avvenute nell'anno 1903 in ciascuna provincia ed in ciascun Comune capoluogo di provincia . . . . .	„	XXV
§ 4. — Distribuzione geografica di alcune malattie, specialmente infettive, negli anni 1901, 1902 e 1903. . . . .	„	XXIX
§ 5. — Influenza delle stagioni sulla mortalità . . . . .	„	XXXVI
§ 6. — Cause di morte predominanti in ciascun sesso . . . . .	„	ivi
§ 7. — Cause di morte predominanti nelle diverse età . . . . .	„	XXXVII
§ 8. — Influenza della legittimità dei natali sulla mortalità dei bambini . . . . .	„	XLIV
§ 9. — Influenza della professione sulla mortalità della popolazione maschile . . . . .	„	XLVI

### CAPO III. — Mortalità nei comuni urbani più importanti.

§ 1. — Confronto fra la mortalità dei Comuni urbani più importanti e quella degli altri Comuni durante il periodo 1881-1903 . . . . .	<i>Pag.</i>	XLIX
§ 2. — Mortalità nelle città principali durante il quinquennio 1896-1900 e gli anni 1901, 1902 e 1903. . . . .	„	LII

CAPO IV. — Notizie particolari sulle morti violente.

§ 1. — Morti avvenute per causa violenta durante il periodo 1887-1903, ripartite per sesso . . . . . Pag. LX

§ 2. — Morti accidentali negli anni 1901-1903 classificate per compartimenti e per sesso, età, specie dell'infortunio, e natura del veleno nei casi di avvelenamento . . . . . " LXI

§ 3. — Omicidii classificati per sesso e secondo i mezzi d'uccisione. . . . . " LXV

§ 4. — Suicidi negli anni 1901-1903, classificati per compartimenti e per sesso, età, stato civile, professione, mesi e mezzi o modi di uccisione . . . . . " ivi

APPENDICE. — Elenco nosologico adottato per la statistica delle cause di morte . . . . . " LXXII

TAVOLE.

TAV. I. — Morti in ciascuna provincia, classificati per cause di morte . . . . . Pag. 2

" II. — Morti nel Regno in ciascun trimestre dell'anno 1903, classificati per sesso e principali cause di morte. . . . . " 32

" III. — Morti nel Regno classificati per età, sesso e principali cause di morte. " 34

" IV. — Maschi morti in età di oltre 15 anni compiuti, classificati per professioni e principali cause di morte . . . . . " 42

" V. — Morti nei 206 Comuni capiluoghi di provincia o di circondario e in altri 83 Comuni, classificati secondo le principali cause di morte . . . . . " 44

" VI. — Bambini illegittimi ed esposti morti nel Regno in età di non oltre 5 anni compiuti, classificati per sesso e principali cause di morte . . . . . " 64

" VII. — Morti violente accidentali classificate per età, per sesso e secondo le cause che le produssero . . . . . " 65

" VIII. — Morti violente accidentali classificate secondo le cause che le produssero, per sesso e per mesi . . . . . " 66

" IX. — Maschi morti per causa violenta accidentale in età di oltre 15 anni compiuti, classificati secondo la causa della morte e la condizione o professione . . . . . " 68

" X. — Suicidi classificati per compartimenti, per sesso, per mesi e secondo i modi di uccisione . . . . . " 70

" XI. — Suicidi classificati secondo i modi di uccisione, il sesso e l'età . . . . . " 71

" XII. — Suicidi classificati secondo lo stato civile, il sesso ed i modi di uccisione . . . . . " 72

" XIII. — Suicidi in età di oltre 15 anni compiuti, classificati per sesso e secondo la condizione o professione . . . . . " 73

" XIV. — Morti avvenute nell'anno 1904 in ciascuna provincia e nel Regno con specificazione delle cause principali . . . . . " 74

" XV. — Morti avvenute nell'anno 1905 in ciascuna provincia e nel Regno con specificazione delle cause principali . . . . . " 80





# STATISTICA DELLE CAUSE DI MORTE

nell'anno 1903.

## INTRODUZIONE.

### CAPO I.

#### AVVERTENZE PRELIMINARI.

##### § 1. — Metodo e fonti.

La statistica annuale delle cause di morte fu iniziata coll'anno 1881, e fino a tutto il 1886 fu eseguita per i soli Comuni capiluoghi di provincia e di circondario o distretto, i quali comprendono un quarto circa della popolazione totale. Col principio del 1887 essa fu estesa a tutti i Comuni del Regno.

Questa statistica si fa raccogliendo, sopra una scheda nominativa per ciascun defunto, la dichiarazione della malattia che causò la morte, formulata e firmata dal medico curante, o, in mancanza di esso, dal medico necroscopo che ha dato il permesso di seppellimento; per i bambini morti poco dopo il parto le dichiarazioni si fanno dalle levatrici.

Le dichiarazioni originali si spediscono ogni mese dai sindaci dei singoli Comuni, pel tramite della Prefettura, all'Ufficio centrale di statistica, dove vengono esaminate da un medico, il quale contrassegna ciascuna di esse con un numero corrispondente alla voce analoga di una classificazione prestabilita. Non mancano adunque le guarentigie di autenticità nei documenti e di competenza tecnica, sia in coloro che dichiarano le cause di morte, sia in quelli che ne fanno la classificazione per la statistica sanitaria, poichè gli uni e gli altri sono medici, e le notizie si traggono dai documenti originali, non da copie.

I medici hanno sempre concorso volenterosamente a fornire le attestazioni delle cause di morte secondo loro scienza e coscienza; poche, relativamente, sono state le lacune per mancate denunce, come vedremo in appresso; e queste non furono cagionate quasi mai da rifiuto dei medici a rilasciare il certificato, ma perchè in parecchi Comuni di montagna, molto appartati, accade non di rado che soccombano persone, e più specialmente fanciulli, senza aver ricevuto assistenza sanitaria, e in tali casi riesce difficile al medico necroscopo di determinare la malattia che fu causa della morte, in modo che si possa poi classificare sotto una delle voci dell'elenco nosologico adottato (a).

Con la legge 22 dicembre 1888, n. 5849, sull'ordinamento dell'assistenza sanitaria, è stato fatto obbligo tassativo ai medici di denunziare al sindaco del rispettivo Comune, in ogni caso di morte, la malattia che ne fu la causa, cosicchè la raccolta delle notizie, dal 1889 in poi, non dipende più unicamente dalla spontanea collaborazione dei medici.

Nella classificazione adottata per questa statistica, tutte le morti sono distribuite sotto 170 voci, secondo un elenco preparato da apposita Commissione medica nel 1881, e leggermente ritoccato una prima volta nel 1883 ed una seconda volta nel 1899. Queste modificazioni consistono nell'aver separato in due o più rubriche i morti per talune malattie che prima erano raggruppate in una rubrica sola. Si è creduto opportuno di rendere più analitica l'indagine circa le cause delle morti, per meglio coordinare la nostra alle statistiche di altri Paesi, ed anche in omaggio ai voti espressi dall'Istituto internazionale di statistica nelle riunioni tenute a Vienna ed a Cristiania.

La presente statistica non potrebbe dare la specificazione delle morti in 170 voci per ciascuno dei Comuni separatamente, senza eccedere le giuste dimensioni in cui deve contenersi una pubblicazione annuale di questo genere. Conviene conciliare le ragioni della spesa con quelle della scienza che ama entrare nei particolari; e ciò facciamo coll'offrire la classificazione analitica completa, non per i singoli Comuni, ma per l'insieme dei Comuni di ciascuna provincia e per il complesso del Regno; limitandoci a dare per ciascun Comune capoluogo di provincia e di circondario, per parecchi Comuni capiluoghi di distretto e per alcuni altri Comuni più popolosi, le cifre dei morti per talune malattie meritevoli di speciale considerazione sotto l'aspetto della sanità pubblica. (b).

In appendice alla presente Introduzione (pagina LXXII) è riportato l'elenco delle malattie secondo il quale sono fatte le classificazioni.

## § 2. — Ordine delle tavole analitiche.

La presente statistica si svolge in XV tavole.

La prima dà la classificazione dei morti, in ciascuna provincia e nel Regno, secondo l'elenco nosologico completo che consta, come si è detto, di 170 voci.

La seconda dà la classificazione dei morti nel complesso del Regno in ciascun trimestre dell'anno 1903, colla divisione per sesso e per cause di morte.

La terza dà la classificazione dei morti per sesso e per età, combinata con la notizia della causa di morte, nel complesso del Regno.

---

(a) Simili lacune si osservano nelle statistiche sanitarie dell'Inghilterra, della Scozia, dell'Irlanda e del Belgio. Negli altri Stati che pubblicano la statistica delle cause di morte, l'elenco nosologico comprende uno scarso numero di voci, e le morti *per causa ignota o male determinata*, sono sommate insieme a quelle avvenute *per altre malattie*, cioè per malattie non specificate tassativamente nella classificazione.

(b) Nelle statistiche per gli anni dal 1894 al 1901 i Comuni non capiluoghi per i quali furono date separatamente le cifre dei morti per le malattie più importanti erano quelli che al 1° gennaio 1882 contavano più di 15,000 abitanti. Nel presente volume sono date a parte le notizie, oltrechè pei Comuni capiluoghi di provincia, di circondario e per taluni capiluoghi di distretto, anche pei Comuni che al 10 febbraio 1901 avevano più di 20,000 abitanti e per altri 5, che quantunque nel 1901 non avessero raggiunto quel numero di abitanti, erano già considerati a parte nei volumi dal 1894 al 1901 perchè ne contavano oltre 15,000, e ciò allo scopo di mantenere, nei limiti del possibile, l'uniformità, e quindi la possibilità dei confronti, fra la statistica del 1903 e quelle degli anni precedenti.

La quarta dà la classificazione dei maschi morti in età di oltre 15 anni compiuti per professioni e secondo le cause più importanti che ne determinarono la morte.

La quinta dà la classificazione delle cause di morte più frequenti o più caratteristiche nei 69 Comuni capiluoghi di provincia, nei 137 capiluoghi di circondario, nei 17 principali capiluoghi di distretto e in 66 altri Comuni.

La sesta classifica i bambini illegittimi e gli esposti morti in età non superiore a 5 anni compiuti secondo la causa della morte.

Le tavole dalla settima alla tredicesima danno la classificazione delle morti accidentali e dei suicidi per sesso, età, stato civile, professione, mesi e compartimenti, oltre alla indicazione della causa nei casi d'infortunio e dei modi di uccisione nei casi di suicidio.

Finalmente nelle tavole xiv e xv è data notizia delle morti avvenute nel 1904 e nel 1905, in ciascuna provincia e nel Regno, specificandone le cause principali. Le cifre che riguardano l'anno 1905, potranno subire qualche lievissima variazione per effetto dei lavori di revisione che si stanno compiendo, ma si è creduto opportuno di far conoscere fin d'ora i miglioramenti ottenutisi in questi ultimi anni nello stato sanitario della popolazione, giacchè le molteplici classificazioni che formano oggetto della statistica definitiva, richiedono una lunga elaborazione.

In questa Introduzione sono riassunti ed illustrati i dati più importanti esposti nelle tavole analitiche; inoltre le cifre del 1903 vi sono poste a confronto con quelle dei due anni precedenti e, per le notizie principali, anche con quelle di anni anteriori, risalendo fino al 1887 e, quando era possibile, fino al 1881.

Questi dati sono esposti, tanto in cifre effettive, quanto in rapporti proporzionali alla popolazione calcolata col metodo indicato nel paragrafo seguente.

### § 3. — **Popolazione sulla quale sono stati calcolati i vari quozienti di mortalità.**

La popolazione presente secondo l'ultimo censimento riferentesi alla mezzanotte dal 9 al 10 febbraio 1901 risultò

di 32,475,253 abitanti per l'insieme dei Comuni del Regno;

„ 5,610,530 per i 69 Comuni capiluoghi di provincia;

„ 2,379,608 per i 137 Comuni capiluoghi di circondario;

„ 1,921,354 per l'insieme dei 17 principali capiluoghi di distretto e dei 61 Comuni non capiluoghi che alla data predetta avevano più di 20,000 abitanti (a).

Confrontando la popolazione presente al 10 febbraio 1901 con quella presente al 1° gennaio 1882, si è determinata la popolazione alla mezzanotte dal 30 giugno al 1° luglio di ciascuno degli anni corsi fra i due censimenti, supponendo che l'aumento annuo della popolazione sia avvenuto, dal 1882 al 1901, in ragione aritmetica; giacchè mancano elementi completi per un calcolo più preciso.

Per calcolare poi la popolazione al 1° luglio degli anni 1901, 1902 e 1903 si è partiti

---

(a) Nel formare questo gruppo non si è tenuto conto dei 5 Comuni che al 10 febbraio 1901 non avevano raggiunto i 20,000 abitanti.

dall'ipotesi che dopo il 10 febbraio 1901 la popolazione sia cresciuta nel medesimo rapporto aritmetico col quale crebbe fra i due censimenti succitati. Ma per determinare con questo metodo la popolazione delle singole provincie, si è fatto il calcolo separatamente per ciascun circondario o distretto, attesochè nell'intervallo fra i censimenti del 1882 e del 1901 non tutti i circondari o distretti aumentarono di popolazione. Per i circondari o distretti nei quali il censimento del 1901 aveva trovato un numero di abitanti inferiore a quello censito nel 1882, si è fatta l'ipotesi che la popolazione fosse in essi rimasta stazionaria dopo il 10 febbraio 1901, non avendosi un mezzo sicuro per verificare se avesse continuato in quei circondari il movimento regressivo. Il totale della popolazione del Regno, calcolato in questa maniera, risulta perciò superiore a quello che si otterrebbe ove si prendesse per base l'aumento medio generale, poichè a formare siffatto aumento entrano anche quei circondari nei quali la popolazione è diminuita, mentre nel calcolo su enunciato si è supposto che in essi le cifre di popolazione siano rimaste invariate dopo il 10 febbraio 1901. Con lo stesso metodo si è calcolata la popolazione di ciascun Comune capoluogo di provincia, del complesso dei 137 capiluoghi di circondario, dei 17 principali capiluoghi di distretto e dei 61 Comuni non capiluoghi (a).

Calcolata in tal modo la popolazione al 1° luglio 1903, che è l'anno al quale si riferisce la presente statistica, è risultata

di 33,088,725 abitanti per tutti i Comuni del Regno;

„ 5,788,001 per i 69 capiluoghi di provincia;

„ 2,433,785 per i 137 capiluoghi di circondario;

„ 1,972,141 per i suddetti 17 capiluoghi di distretto e per 61 Comuni non capiluoghi.

Nei volumi concernenti gli anni dal 1887 al 1899 la popolazione del Regno era stata determinata supponendo che dal 1° gennaio 1882 in poi essa fosse venuta crescendo nella stessa ragione annuale in cui era cresciuta fra il secondo ed il terzo censimento generale, e perciò le cifre della popolazione ed i quozienti di mortalità calcolati nel presente volume, per gli anni dal 1887 al 1899, differiscono alquanto da quelli esposti nei volumi su indicati.

Nel prospetto n. 1 è indicata la popolazione di ciascuna provincia e di ciascun Comune capoluogo di provincia al 1° luglio 1903, calcolata col metodo suaccennato, e nel prospetto n. 2, è indicata la popolazione del Regno e quella dei 206 Comuni capiluoghi di provincia e di circondario, presi insieme, al 1° luglio di ciascuno degli anni dal 1887 al 1903.

---

(a) In considerazione delle numerose cause d'errore che possono influire sui dati raccolti per mezzo della registrazione anagrafica, si è preferito, anche per le grandi città, di riferire i quozienti di mortalità alle cifre della popolazione calcolata col procedimento suddetto, anzichè alle cifre risultanti dai registri comunali di popolazione. Con questo metodo si ha anche il vantaggio di avere dati omogenei con quelli pubblicati nelle statistiche degli anni antecedenti.

Non si è creduto necessario di dare qui il confronto fra la popolazione di ciascuno dei 69 Comuni capiluoghi di provincia calcolata al 1° luglio 1903 secondo i dati risultanti dai registri comunali d'anagrafe e quella calcolata secondo il metodo suesposto, perchè a mostrare le differenze tra le due cifre di popolazione calcolata secondo i due metodi suaccennati, si ritiene sufficiente l'analogo confronto contenuto nel volume " Statistica delle cause di morte per l'anno 1902 „.



## Popolazione presente in ciascuna provincia ed in ciascun Comune capoluogo di provincia, calcolata al 1° luglio 1903 (a).

PROSPETTO N. 1.

PROVINCIE E COMPARTIMENTI	POPOLAZIONE CALCOLATA supponendo invariato l'aumento medio aritmetico osservato fra i due ultimi censimenti			PROVINCIE E COMPARTIMENTI	POPOLAZIONE CALCOLATA supponendo invariato l'aumento medio aritmetico osservato fra i due ultimi censimenti		
	delle provincie e dei comparti- menti	dei Comuni capiluoghi di provincia (b)			delle provincie e dei comparti- menti	dei Comuni capiluoghi di provincia (b)	
		totale	con dimora abituale nel Comune			totale	con dimora abituale nel Comune
Alessandria . . . . .	823 235	72 558	66 811	Ancona . . . . .	307 085	58 188	54 122
Cuneo . . . . .	640 187	27 368	23 328	Ascoli Piceno . . . . .	250 436	29 758	28 737
Novara . . . . .	752 333	47 324	42 742	Macerata . . . . .	262 092	23 142	22 130
Torino . . . . .	1 138 522	349 203	325 357	Pesaro e Urbino . . . . .	258 380	25 733	24 412
PIEMONTE . . . . .	3 354 277	496 453	458 238	MARCHE . . . . .	1 077 993	136 821	129 401
Genova . . . . .	961 406	243 714	218 436	Perugia - UMBRIA . . . . .	681 060	62 879	60 320
Porto Maurizio . . . . .	144 462	7 184	6 556	Roma - LAZIO . . . . .	1 245 425	493 976	439 452
LIGURIA . . . . .	1 105 868	250 898	224 992	Aquila degli Abruzzi Campobasso . . . . .	402 743 367 263	21 584 15 054	19 703 13 877
Bergamo . . . . .	469 695	48 982	44 963	Chieti . . . . .	374 534	27 053	25 511
Brescia . . . . .	547 953	72 065	65 176	Teramo . . . . .	315 371	25 205	24 111
Como . . . . .	589 375	40 260	36 729	ABRUZZI E MOLISE . . . . .	1 459 911	88 896	83 202
Cremona . . . . .	331 324	38 540	35 019	Avellino . . . . .	408 726	23 872	22 623
Mantova . . . . .	314 116	29 350	26 017	Benevento . . . . .	258 931	25 074	24 217
Milano . . . . .	1 494 995	523 779	494 559	Caserta . . . . .	795 575	33 000	29 909
Pavia . . . . .	500 551	35 595	31 876	Napoli . . . . .	1 173 454	573 384	544 722
Sondrio . . . . .	126 219	8 343	7 472	Salerno . . . . .	567 461	44 684	42 168
LOMBARDIA . . . . .	4 374 228	796 914	741 811	CAMPANIA . . . . .	3 199 147	700 014	663 639
Belluno . . . . .	195 496	19 210	18 174	Bari delle Puglie . . . . .	850 227	80 177	77 327
Padova . . . . .	449 551	83 720	76 502	Foggia . . . . .	436 198	55 270	54 423
Rovigo . . . . .	223 100	11 174	10 289	Lecce . . . . .	730 939	33 749	31 574
Treviso . . . . .	417 274	34 357	31 290	PUGLIE . . . . .	2 017 364	169 196	163 324
Udine . . . . .	605 984	38 818	36 037	Potenza - BASILICATA . . . . .	490 705	16 186	15 364
Venezia . . . . .	407 493	154 229	143 698	Catanzaro . . . . .	482 014	32 275	30 592
Verona . . . . .	426 233	75 018	66 563	Cosenza . . . . .	468 684	22 113	20 555
Vicenza . . . . .	455 285	45 536	42 391	Reggio di Calabria . . . . .	436 751	45 138	43 008
VENETO . . . . .	3 180 416	462 062	424 944	CALABRIE . . . . .	1 387 449	99 526	94 155
Bologna . . . . .	536 213	156 431	144 663	Caltanissetta . . . . .	337 443	45 575	44 052
Ferrara . . . . .	277 797	83 952	81 020	Catania . . . . .	727 593	158 361	153 210
Forlì . . . . .	284 970	44 078	42 454	Girgenti . . . . .	380 906	25 573	24 495
Modena . . . . .	320 963	65 788	61 190	Messina . . . . .	556 013	153 219	145 076
Parma . . . . .	297 848	49 903	45 080	Palermo . . . . .	801 753	319 896	308 617
Piacenza . . . . .	247 603	36 200	31 394	Siracusa . . . . .	440 939	33 481	32 267
Ravenna . . . . .	237 790	64 489	61 848	Trapani . . . . .	381 708	63 571	62 148
Reggio nell'Emilia . . . . .	278 626	59 621	57 052	SICILIA . . . . .	3 626 355	799 676	769 865
EMILIA . . . . .	2 481 810	560 462	524 701	Cagliari . . . . .	492 573	56 377	52 541
Arezzo . . . . .	276 353	45 075	43 821	Sassari . . . . .	315 100	38 528	36 815
Firenze . . . . .	961 029	211 142	193 426	SARDEGNA . . . . .	807 673	94 905	90 356
Grosseto . . . . .	149 530	9 964	8 971	<b>Regno . . . . .</b>	<b>33 088 725</b>	<b>5 788 001</b>	<b>5 406 960</b>
Livorno . . . . .	124 166	98 407	92 730				
Lucca . . . . .	324 434	75 923	72 399				
Massa e Carrara . . . . .	199 657	27 463	26 788				
Pisa . . . . .	326 091	62 364	58 726				
Siena . . . . .	237 784	28 799	26 335				
TOSCANA . . . . .	2 599 044	559 137	523 196				

(a) Per il metodo seguito nel calcolare la popolazione delle singole provincie e dei 69 Comuni capiluoghi, veggansi le spiegazioni date a pagina v.

(b) Nel calcolare la popolazione dei 69 Comuni capiluoghi di provincia si è tenuto conto delle variazioni di territorio avvenute dal 10 febbraio 1901 al 1° luglio 1903.

## CAPO II.

### MORTALITÀ NEL REGNO E NELLE SINGOLE PROVINCE.

#### § 1. — Morti nel Regno durante il 1903 e confronti cogli anni precedenti.

Durante l'anno 1903 morirono nel Regno 736,311 individui, esclusi i nati-morti, cioè i bambini partoriti morti, ma non quelli che diedero segni di vita dopo l'atto del parto, quantunque fossero morti prima che ne venisse dichiarata la nascita all'Ufficiale dello stato civile. Vi sono compresi, ad esempio, 679 bambini morti per asfissia o apoplezia nel parto, i quali vissero pochi minuti o, al massimo, qualche ora.

Confrontando le cifre dei morti con quelle della popolazione presente o di fatto calcolata al 1° luglio dello stesso anno 1903 (a), si trova un quoziente di 22.25 morti ogni 1000 abitanti.

Nei 206 capiluoghi di provincia e di circondario morirono 185,605 individui, ciò che dà un quoziente di mortalità di 22.57 ogni 1000 abitanti.

Nel prospetto seguente, ove i dati del 1903 sono posti a raffronto con quelli dei sedici anni precedenti, si rileva che la mortalità è venuta scemando dal 1887 in poi.

---

(a) Il metodo col quale è stata calcolata la popolazione alla data predetta è esposto nel paragrafo 3 del capo I di questa introduzione (pag. v e seg.).

**Numero dei morti nel Regno e nei Comuni Capiluoghi di provincia e di circondario  
durante gli anni 1887-1903.**

PROSPETTO N. 2.

ANNI	REGNO			CAPILUOGHI DI PROVINCIA E DI CIRCONDARIO (306 comuni)		
	Popolazione calcolata al 1° luglio	Morti		Popolazione calcolata al 1° luglio	Morti	
		cifre effettive	per ogni 1000 abitanti		cifre effettive	per ogni 1000 abitanti
1887 . . . . .	29 614 430	828 992	27.99	6 953 127	200 101	28.78
1888 . . . . .	29 825 022	820 431	27.51	7 029 464	198 980	28.31
1889 . . . . .	30 035 038	768 068	25.57	7 105 592	186 985	26.32
1890 . . . . .	30 245 054	795 911	26.32	7 181 720	196 372	27.34
1891 . . . . .	30 455 070	795 327	26.11	7 257 848	197 933	27.27
1892 . . . . .	30 665 662	802 779	26.18	7 334 185	196 486	26.79
1893 . . . . .	30 875 678	776 713	25.16	7 410 313	194 304	26.22
1894 . . . . .	31 085 694	776 372	24.98	7 486 441	187 568	25.05
1895 . . . . .	31 295 710	783 813	25.05	7 562 569	191 947	25.38
1896 . . . . .	31 506 302	758 129	24.06	7 638 906	185 521	24.29
1897 . . . . .	31 716 318	695 602	21.93	7 715 034	171 053	22.17
1898 . . . . .	31 926 334	732 265	22.94	7 791 162	182 153	23.38
1899 . . . . .	32 136 350	703 393	21.89	7 867 290	177 871	22.61
1900 . . . . .	32 346 366	768 917	23.77	7 943 418	190 884	24.03
1901 . . . . .	32 574 563	715 036	21.95	8 028 587	181 349	22.59
1902 . . . . .	32 831 644	727 181	22.15	8 122 530	183 484	22.59
1903 . . . . .	33 088 725	736 311	22.25	8 221 786	185 605	22.57

La mortalità nei Comuni capiluoghi apparisce, in tutti gli anni del periodo 1887-1903, alquanto più alta che nel complesso di tutti i Comuni, e a ciò contribuisce essenzialmente il fatto che i maggiori centri di popolazione sono sede di ospedali o di altri luoghi di ricovero, dove affluiscono anche gli infermi del contado e dei Comuni rurali finitimi.

Le cause delle morti avvenute nel 1903 furono specificate dai medici curanti o,

in mancanza di essi, dai medici necroscopi, per 727,178 casi, e restarono ignote per 9,133, cioè in 12 casi su 1000; dipendenti la massima parte da che il defunto non aveva ricevuto assistenza medica, o dal fatto che la causa di morte non era stata designata in termini abbastanza chiari e precisi, da poterla classificare in una delle voci dell'elenco.

Confrontando le morti delle quali restò ignota la causa col totale delle morti avvenute nell'anno 1903 in ciascun compartimento, si forma il prospetto seguente, da cui si rileva che il numero delle morti delle quali non si potè specificare la causa, è venuto scemando dal 1887 in poi.

Numero delle morti delle quali non si potè determinare la causa negli anni 1887-1903.

PROSPETTO N. 3.

COMPARTI- MENTI	TOTALE dei morti nell'anno 1903	MORTI PER CAUSA IGNOTA O NON DETERMINATA													
		Cifre effettive		Cifre proporzionali a 1000 morti											
		1903	1903	1902	1901	1900	1899	1898	1897	1896	1895	1894	1893	Periodo 1890-92	Periodo 1887-89
Piemonte . . . . .	68 567	1 445	21	22	25	28	28	29	30	29	37	50	54	76	72
Liguria . . . . .	20 624	104	5	4	4	6	8	10	9	12	12	17	11	18	15
Lombardia . . . . .	101 259	220	2	2	2	1	2	3	2	4	5	7	6	7	8
Veneto . . . . .	61 897	351	6	6	5	6	6	8	9	10	7	13	14	15	11
Emilia . . . . .	55 369	392	7	7	5	6	6	7	8	10	6	9	7	11	10
Toscana . . . . .	54 338	188	3	3	2	3	2	3	4	4	3	4	7	10	12
Marche . . . . .	24 008	242	10	9	11	11	10	12	13	16	15	10	15	18	17
Umbria . . . . .	14 800	32	2	3	2	3	4	5	6	6	8	8	12	13	12
Lazio . . . . .	26 000	227	9	11	14	7	9	8	9	10	14	13	13	11	13
Abruzzi e Molise . . . . .	35 263	689	20	17	21	21	24	26	22	32	35	31	35	39	37
Campania . . . . .	71 144	826	12	10	9	7	5	6	7	8	8	12	13	11	15
Puglia . . . . .	58 634	396	7	9	9	6	5	6	7	8	7	6	9	10	8
Basilicata . . . . .	13 461	396	29	20	26	16	19	20	33	25	24	21	25	43	32
Calabrie . . . . .	31 798	1 177	37	43	46	39	32	39	47	53	58	55	70	70	55
Sicilia . . . . .	82 095	801	10	8	10	12	12	18	21	20	23	30	29	31	23
Sardegna . . . . .	17 054	1 647	97	96	109	123	114	121	112	131	139	142	146	137	103
REGNO . . . . .	736 311	9 133	12	12	13	14	13	15	16	18	19	23	24	28	25

I casi di persone morte senza assistenza medica, o per le quali non potè essere determinata la causa del decesso, sono più frequenti che altrove in Sardegna e nelle regioni montuose o di popolazione molto rada del Piemonte, degli Abruzzi, della Basilicata e delle Calabrie, dove parecchi piccoli centri di popolazione sono tuttora privi di sanitario, o distano notevolmente dal luogo dove questo risiede.

§ 2. — Cause più frequenti o più caratteristiche delle morti avvenute nel Regno in ciascun anno del periodo 1887-1903.

Nel prospetto seguente sono indicate, in cifre effettive ed in cifre proporzionali ad un milione di abitanti, le morti avvenute nel Regno, negli anni corsi dal 1887 al 1903, per le malattie più frequenti o più caratteristiche per lo studio delle condizioni sanitarie della popolazione (a).

Morti avvenute nel periodo 1887-1903 classificate secondo le loro cause.

PROSPETTO N. 4.

CAUSE DI MORTE	TRIENNIO 1887-89	ANNI													
		1890	1891	1892	1893	1894	1895	1896	1897	1898	1899	1900	1901	1902	1903
		A) Cifre effettive.													
Vaiuolo . . . . .	47775	7017	2910	1453	2638	2606	2998	2033	1003	420	214	316	3396	2413	6049
Morbillo . . . . .	58529	14396	13551	12399	12953	9001	11322	11499	6156	5429	7433	8827	5562	9961	7283
Scarlattina . . . . .	30125	7344	7294	7890	6596	4511	3814	3234	3907	4492	4487	1483	1185	1338	1991
Febbre tifoide . . . . .	64740	20118	19207	15619	15065	13639	15530	16397	15557	17412	14963	15060	11748	11358	11671
Tifo petecchiale . . . . .	4466	190	34	10	56	47	9	80	25	8	1	2	17	3	2
Meningite epidemica . . . . .	590	64	12	8	2014	1262	176	409	216	31	74	21	5	9	3
Difterite e crup . . . . .	73804	15059	16747	16634	17783	15585	11466	9286	8881	7808	6893	5790	5444	4514	4064
Ipertosse . . . . .	31048	13090	8983	7594	6847	8261	8678	6660	7938	7420	7886	6565	6916	7202	6521
Influenza . . . . .	1642	11771	298	20039	2710	14668	3773	6576	3750	8765	4264	17306	4079	3821	7132
Febbri e cachessia da malaria . . . . .	53214	15647	18229	15531	15301	15296	16464	14023	11947	11378	b) 8805	b) 12815	b) 10552	b) 7319	b) 6414
Risipola infettiva . . . . .	14330	3694	3990	3736	4104	3683	3463	3197	2779	2939	2983	2633	2568	2609	3149
Tetano . . . . .	2576	791	615	598	677	802	960	800	767	757	728	702	639	615	535
Sifilide . . . . .	5884	2134	2233	2175	2379	2364	2313	2307	2205	2247	2354	2117	1965	2009	1919
Pustola maligna, carbonchio . . . . .	1939	526	645	650	598	635	621	453	460	433	461	330	341	403	396
Rabbia . . . . .	327	75	97	83	83	93	53	71	102	66	80	63	55	56	58
Tubercolosi disseminate . . . . .	27532	8972	8954	8593	8446	8685	9868	7767	7690	7787	4729	2339	2800	2636	3662
Tubercolosi polmonare . . . . .	95770	32211	30560	31122	29934	31484	31756	33302	30980	30548	35078	39394	36212	33086	39262
Meningite tubercolare e idrocefalo acquisito . . . . .	16718	5359	6101	5850	6283	5501	4497	4861	4453	4535	5898	5920	5751	5515	5471
Tabe mesenterica . . . . .	37774	10671	11420	11161	10944	10142	10144	10351	9263	9124	8780	9155	8117	7858	7251
Serofola . . . . .	8991	2749	2445	2350	2066	2119	1844	1908	1795	1571	1425	1384	1246	1116	1122
Lupo . . . . .	224	75	114	110	84	49	126	106	100	85	118	128	102	96	115

(a) In questi confronti sono specificate 78 cause di morte; le morti determinate dalle altre malattie indicate nell'elenco generale e non contemplate in questo prospetto sono comprese in una sola rubrica intitolata « Morti per altre cause ».

(b) Per gli anni 1899-1903 la voce « febbri e cachessia da malaria » comprende due numeri: nel primo si sono dati i morti per sola febbre di malaria; nel secondo quelli per cachessia malarica.

**Morti avvenute nel periodo 1887-1903 classificate secondo le loro cause.**

*Segue* PROSPETTO N. 4.

CAUSE DI MORTE	A N N I													
	1887-89	1890	1891	1892	1893	1894	1895	1896	1897	1898	1899	1900	1901	1902

*Segue A) Cifre effettive.*

Sinovite e artrite fungosa, tuberc. delle ossa. . . . .	(a) 2299	(a) 791	(a) 898	(a) 835	(a) 778	(a) 633	1298	1486	1519	1664	1728	1649	1675	1725	1775
Morbo di Pott. . . . .	1207	303	257	384	452	470	393	425	391	412	382	318	357	361	380
Rachitide . . . . .	8610	3032	3065	3247	2764	2501	2806	3159	3153	2803	3231	3539	3275	3231	3305
Polmonite cronica. . . . .	15981	4290	4116	4148	2835	2737	1784	1508	1293	918	1495	1379	885	667	631
Asma, enfisema e congestione polmonare	20041	6221	5558	4615	3978	4310	3418	3602	2928	3323	3928	4107	3490	3306	3664
Atrofia congenita . . . . .	158180	52449	54423	55315	55525	56557	54677	50457	46690	46869	45948	49400	50454	50684	47057
Anemia, leucemia . . . . .	29561	8337	8904	7748	7473	6697	9162	9737	9475	9547	9376	9795	9364	9783	10138
Maraismo senile . . . . .	86127	30687	32139	34406	33029	34384	39036	37656	36557	41595	41870	47760	46367	46398	46779
Porpora emorragica, emofilia . . . . .	1603	517	504	502	552	433	487	503	411	439	476	508	433	459	480
Scorbuto . . . . .	1445	401	426	488	301	283	439	360	236	299	260	265	205	226	214
Pellagra . . . . .	10284	3691	4303	4292	3250	3028	3271	3076	2807	3987	3836	3788	3054	2376	2647
Gotta . . . . .	670	170	109	85	109	133	153	153	164	144	146	133	129	127	124
Diabete . . . . .	1595	637	680	792	704	700	771	833	882	894	1026	1082	1071	1154	1139
Tumori maligni . . . . .	38179	12917	13094	13069	13234	13841	15089	15482	15967	16330	16680	16873	17141	17634	17774
Apoplessia cerebrale	97383	30639	31629	31047	30619	31107	31926	30639	29082	29790	31440	32166	32711	32563	33775
Paralisi, rammollimento, tumori cerebrali e spinali (b)	2505	787	727	811	801	758	1807	3923	4570	4928	4915	4687	4493	4402	4623
Meningite acuta cerebrale e spinale . . . . .	43621	13951	14435	14545	16412	14770	18519	16602	15235	15443	13892	14407	13676	13923	14655
Encefalite . . . . .	7249	1813	1797	1470	1140	1234	1390	1408	1164	1085	1066	1208	1077	1014	1079
Mielite e tabe dorsale	12050	4706	5141	4785	4447	4557	5024	3681	3156	3049	3098	3024	2773	2805	2899
Epilessia . . . . .	6359	2145	2232	2170	2069	1905	2026	1884	1780	1734	1554	1816	1928	1911	1832
Corea . . . . .	329	90	103	99	100	83	97	93	75	76	104	76	92	89	105
Eclampsia infantile . . . . .	71022	22689	22260	21117	20883	19839	20161	19716	18511	17782	16817	17754	16483	17004	15847
Malattie delle fosse nasali, della trachea e laringe . . . . .	7654	4172	3842	3575	3885	2906	1772	1855	1794	1730	1928	1889	1901	1876	1853
Bronchite acuta e cronica . . . . .	198658	80302	76067	82181	73719	77419	76774	72646	62362	64733	e) 51537 7047	c) 58029 8275	c) 53652 8555	c) 56910 7587	c) 53721 8687
Malattie della pleura	14392	4586	4377	3975	3935	3598	3656	3421	2988	3097	2979	3044	2935	2965	3034
Polmonite acuta . . . . .	209790	75854	73789	75735	76616	78269	80250	78508	67417	73412	d) 43846 28309	d) 41996 34105	d) 43453 31082	d) 40481 33592	d) 47400 35742
Malattie delle arterie, angrena senile . . . . .	12391	4787	5678	5835	6305	5740	6366	5920	5990	6998	7183	7575	7519	7681	7945
Malattie delle vene . . . . .	692	216	215	218	235	240	196	251	208	241	193	201	178	137	162
Malattie del cuore e pericardio . . . . .	124274	40656	42091	42721	41744	42581	50911	49419	47612	52456	52771	55815	56185	55901	58759
Gastrite . . . . .	19084	5659	6131	7279	7458	6686	6589	7146	7482	7841	7421	8123	7340	8384	7778
Enterite, diarrea, colera indigeno, tiffite, proctite e ulcera intestinale . . . . .	279400	97671	106451	103698	103437	101281	114214	108002	99622	112105	94970	115138	98551	111518	108678

(a) Queste cifre si riferiscono alla sola sinovite fungosa e non comprendono i morti per tubercolosi delle ossa che, negli anni anteriori al 1895, si sommarono con quelli per malattie delle ossa in genere.  
 (b) Compresi i morti per demenza paralitica e successioni della pazzia.  
 (c) Per gli anni 1899-1903 la voce: « Bronchite acuta e cronica » comprende due numeri: nel primo si sono classificati i morti per bronchite acuta, nel secondo quelli per bronchite cronica.  
 (d) I morti per polmonite negli anni 1899-1903 sono stati classificati in due gruppi: nel primo si sono messe le dichiarazioni di morte per pneumonite crupale e nel secondo quelle di bronco polmonite acuta.

**Morti avvenute nel periodo 1887-1903 classificate secondo le loro cause.**

*Segue* PROSPETTO N. 4.

CAUSE DI MORTE	TRIENNIO	ANNI													
	1887-89	1890	1891	1892	1893	1894	1895	1896	1897	1898	1899	1900	1901	1902	1903

*Segue* A) Cifre effettive.

Dissenteria . . . .	17097	1767	337	200	203	33	148	717	230	154	131	52	66	52	34
Parassiti intestinali . . . . .	14159	3048	2322	2209	2370	1895	1050	1127	1533	1238	1253	1206	1467	1415	1283
Oclusione intestinale, volvolo . .	5985	1958	1854	1790	2016	1912	2196	1998	2091	2214	2295	2343	2259	2195	2287
Ernie intestinali . . . . .	4766	1581	1424	1451	1441	1408	1564	1392	1319	1426	1302	1369	1436	1269	1295
Epatite e cirrosi . . . . .	17670	5424	5583	5685	5423	5298	5567	5504	5202	5264	5184	5344	5092	5336	5063
Atrofia gialla acuta del fegato . . . . .	377	101	129	129	122	119	113	120	112	97	109	90	80	112	112
Ictterizia . . . . .	3026	1060	1192	1303	1360	1387	1148	1377	1440	1355	1298	1294	1396	1447	1398
Peritonite . . . . .	13690	4189	4746	4703	5055	4907	5208	5246	4755	5066	4813	4981	4753	5039	5239
Malattie dei reni . . . . .	23527	7922	9132	9688	10006	10194	11206	11461	11409	12370	12806	12390	12259	13066	13421
Malattie della vescica . . . . .	7712	2704	2640	2755	2700	2757	3237	2509	2446	2388	2567	2529	2452	2487	2484
Malattie dell'utero e della vagina all'interno del puerperio . . . . .	3148	1395	1601	1729	2055	1479	1099	1011	986	713	598	613	565	523	421
Febbre puerperale . . . . .	7061	1682	1633	1530	1774	1604	1514	1292	1199	1214	1302	1033	994	1037	1112
Altre malattie di gravidanza, parto e puerperio . . . . .	12869	2718	2445	2233	2216	2444	1893	2335	2143	2016	2270	2001	1773	1770	1659
Asfissia ed apoplezia nel parto . .	9660	2280	2019	2182	2202	2188	1568	1213	1101	1000	1031	1007	848	864	679
Sclerema . . . . .	9022	2857	2938	2859	2897	2829	2885	2877	2714	2283	2202	2269	2587	2440	2303
Mughetto, noma, glossite . . . . .	11718	3698	3425	3239	3537	3046	2738	2840	2477	2492	2287	2374	2126	2269	1971
Pemfigo, eczema, ectima, psoriasi . .	3317	869	1056	1113	1109	974	785	797	853	805	793	782	678	713	616
Flemmone, ascesso, cancrena della pelle . . . . .	9151	3161	3245	3503	3462	3089	2418	2647	2584	2379	2528	2286	2215	2166	2333
Setticemia, piemia . . . . .	6414	1272	1019	834	1136	1166	1379	1116	1146	1292	1263	1526	1605	1653	1807
Malattie delle ossa, osteomalacia . .	4772	1680	1375	1214	1066	1076	968	1105	1132	1031	1059	1035	1053	1186	1134
Reumatismo articolare acuto . . . .	2651	886	1023	784	984	822	915	932	827	896	978	927	857	912	983
Reumatismo cronico . . . . .	2850	1082	1132	1132	948	1007	943	939	837	682	764	840	775	770	822
Alcolismo cronico . . . . .	1283	485	463	625	646	625	473	557	504	541	555	523	414	400	401
Morti violente accidentali . . . . .	32814	9784	10310	10146	10008	9891	8894	9628	10304	10066	10229	10184	10771	10493	10322
Omicidi e in conflitto con la forza pubblica . . . . .	4642	1317	1407	1558	1648	1429	1487	1456	1540	1706	1417	1306	1262	1332	1305
Suicidi . . . . .	4502	1652	1697	1723	1737	1732	1874	2000	1895	2059	2019	2040	2014	2010	1922
Morti per altre cause . . . . .	63538	19265	21273	20818	23753	23216	11150	11558	9984	9563	9887	10737	10140	9797	9918
TOTALE . . . . .	2358054	772934	773300	781947	758224	758640	768817	744625	684258	721289	693992	758398	705579	718183	727178
Cause ignote o non specificate . . . . .	59437	22977	22027	20832	18489	17732	14996	13504	11344	10976	9401	10519	9457	8998	9133
TOTALE GENERALE	2417491	795911	795327	802779	776713	776372	783813	758129	695802	732265	703393	768917	715038	727181	736311

**Morti avvenute nel periodo 1887-1903 classificate secondo le loro cause.**

*Segue PROSPETTO N. 4.*

CAUSE DI MORTE	TRIENNIO	A N N I														
	1887-89 (media annuale)	1890	1891	1892	1893	1894	1895	1896	1897	1898	1899	1900	1901	1902	1903	

**B) Cifre proporzionali a 1,000,000 di abitanti.**

Vaiuolo . . . . .	584	232	96	47	85	84	96	65	32	13	7	10	104	73	183
Morbillo . . . . .	655	476	642	404	420	290	362	365	194	170	231	273	171	303	220
Scarlattina . . . . .	337	243	240	257	214	145	122	103	123	141	140	46	36	41	60
Febbre tifoide . . . . .	836	665	631	509	488	439	498	520	491	545	466	466	361	346	353
Tifo petecchiale . . . . .	50	6	1	..	2	2	..	3	1	..	..	..	1	..	..
Meningite epidem. . . . .	7	2	..	..	65	41	6	13	7	1	2	1	..	..	..
Difterite e crup . . . . .	825	498	550	542	576	501	366	295	280	245	214	179	167	137	123
Ipertosse . . . . .	347	433	295	248	222	266	277	211	250	232	245	203	212	219	197
Influenza . . . . .	18	389	10	653	88	472	121	209	118	275	133	535	185	116	216
Febbri e cachessia da malaria . . . . .	595	517	599	506	496	492	526	445	377	356	(a) 268 09	(a) 396 94	(a) 324 92	(a) 223 79	(a) 194 64
Risipola infettiva . . . . .	160	122	131	122	133	118	111	101	88	92	93	81	79	79	95
Tetano . . . . .	29	26	20	20	22	26	31	25	24	24	23	22	20	19	16
Sifilide . . . . .	66	71	73	71	77	76	74	73	70	70	73	65	60	61	58
Pustola maligna, carbonchio . . . . .	22	17	21	21	19	20	20	14	15	14	14	10	10	12	12
Rabbia . . . . .	4	2	3	3	3	3	2	2	3	2	2	2	2	2	2
Tubercolosi disseminata . . . . .	307	297	294	280	274	279	315	247	242	244	147	72	71	80	111
Tubercolosi polmonare . . . . .	1070	1065	1003	1015	970	1013	1015	1057	977	957	1092	1218	1112	1008	1005
Meningite tubercolare e idrocefalo acquisito . . . . .	187	177	200	191	203	177	144	154	140	142	184	183	177	168	165
Tabes mesenterica . . . . .	422	353	375	364	354	326	324	329	292	286	273	288	249	239	219
Scrofolo . . . . .	100	91	80	77	67	68	59	61	57	49	44	43	38	34	34
Lupo . . . . .	2	2	4	4	3	2	4	3	3	3	4	4	3	3	3
Sinovite e artrite fungosa, tubercolosi dello ossa . . . . .	(b) 26	(b) 26	(b) 29	(b) 27	(b) 25	(b) 20	41	47	48	52	54	51	51	53	54
Morbo di Pott . . . . .	14	10	8	13	15	15	13	13	12	13	12	10	11	11	11
Rachitide . . . . .	96	100	101	106	90	80	90	100	99	88	101	109	101	98	100
Polmonite cronica . . . . .	179	142	135	135	92	88	57	48	41	29	47	43	26	20	19
Asma, enfisema e congestione polmonare . . . . .	224	206	182	150	129	139	109	114	92	104	122	127	107	101	111
Atrofia congenita . . . . .	1768	1734	1787	1801	1798	1819	1747	1801	1472	1468	1430	1527	1549	1544	1422
Anemia, leucemia . . . . .	331	276	292	253	242	215	293	309	299	299	292	303	287	298	306
Marasmo senile . . . . .	962	1015	1055	1122	1070	1106	1247	1195	1153	1308	1303	1477	1423	1413	1414

(a) Veggasi la nota (b) alla pagina xi.

(b) Veggasi la nota (a) alla pagina xii.

**Morti avvenute nel periodo 1887-1903 classificate secondo le loro cause.**

*Segue* PROSPETTO N. 4.

CAUSE DI MORTE	TRIENNIO	ANNI													
	1887-89 (media annuale)	1890	1891	1892	1893	1894	1895	1896	1897	1898	1899	1900	1901	1902	1903

*Segue B)* Cifre proporzionali a 1,000,000 di abitanti.

Porpora emorragica	18	17	17	16	18	14	16	16	18	14	15	16	13	14	15
Scorbuto . . . . .	16	13	14	16	10	9	14	11	7	9	8	8	6	7	6
Pellagra . . . . .	115	122	141	140	105	97	105	98	89	125	119	117	94	72	80
Gotta . . . . .	8	6	4	3	4	4	5	5	5	5	5	4	4	4	4
Diabete . . . . .	18	21	22	26	23	23	25	26	28	28	32	33	33	35	34
Tumori maligni . .	427	427	430	426	429	445	482	491	503	511	519	522	526	537	537
Apoplessia cerebr.	1089	1013	1039	1012	992	1001	1020	972	917	933	978	994	1004	992	1021
Paralisi, rammolli- mento, tumori ce- rebrali e spina- li (a) . . . . .	28	28	24	26	26	24	58	125	145	154	153	145	138	134	140
Meningite acuta ce- rebrale e spinale.	488	461	474	474	532	475	592	527	480	484	432	445	420	424	443
Encefalite . . . . .	81	60	59	48	37	40	44	45	37	34	33	37	33	31	33
Mielite e tabe dor- sale . . . . .	135	156	169	156	144	147	161	117	100	96	95	93	85	85	88
Epilessia . . . . .	71	71	73	71	67	61	65	60	56	54	48	56	59	58	55
Corea . . . . .	4	3	3	3	3	3	3	3	2	2	3	2	3	3	3
Eclampsia infantile	794	750	731	689	676	638	644	626	584	557	523	549	506	518	479
Malattie delle fos- se nasali, della trachea e laringe	85	138	126	117	126	93	57	59	57	54	60	58	58	57	56
Bronchite acuta e cronica . . . . .	2220	2655	2498	2680	2388	2491	2453	2306	1966	2028	b) 1604 219	b) 1794 256	b) 1647 263	b) 1733 231	b) 1624 263
Malattie della pleura . . . . .	161	152	144	130	127	116	117	109	94	97	93	94	90	90	92
Polmonite acuta. .	2233	2508	2423	2470	2481	2518	2564	2492	2126	2299	c) 1364 881	c) 1298 1054	c) 1334 954	c) 1233 1023	c) 1433 1080
Malattie delle arte- rie, cancrena se- mile . . . . .	138	158	186	190	204	185	203	188	189	219	224	234	231	234	240
Malattie delle vene	8	7	7	7	8	8	6	8	7	8	6	6	5	5	5
Malattie del cuore e pericardio . . .	1389	1344	1382	1393	1352	1370	1627	1569	1501	1643	1 642	1726	1725	1703	1776
Gastrite . . . . .	214	187	201	237	242	215	211	227	236	246	231	251	225	255	235
Enterite, diarrea, colera indigeno, tifite, ulcera in- testinale. . . . .	3123	3229	3495	3382	3350	3258	3650	3428	3141	3511	2955	3560	3025	3397	3284
Disenteria . . . . .	191	58	11	7	7	1	5	23	7	5	4	2	2	2	1
Parassiti intestinali	158	101	76	72	77	61	34	36	48	39	39	37	45	43	39
Occlusione intesti- nale,volvolo . . .	67	65	61	58	65	62	70	63	66	69	71	72	69	67	69

(a) Veggasi la nota (b) alla pag. XII.  
(b) Id. (c) id.  
(c) Id. (d) id.



**Morti avvenute nel periodo 1887-1903 classificate secondo le loro cause.**

*Segue* PROSPETTO N. 4.

CAUSE DI MORTE	TRIENNIO	A N N I													
	1887-89 (media annuale)	1890	1891	1892	1893	1894	1895	1896	1897	1898	1899	1900	1901	1902	1903

*Segue B)* Cifre proporzionali a 1,000,000 di abitanti.

Ernie intestinali . . .	53	52	47	47	47	45	50	44	42	45	41	42	44	39	39
Epatite e cirrosi . . .	197	179	183	185	176	170	178	175	164	165	161	165	156	163	153
Atrofia gialla acuta del fegato . . . . .	4	3	4	4	4	4	4	4	4	3	3	3	2	3	3
Iitterizia . . . . .	34	35	39	42	44	45	37	44	45	42	40	40	48	44	42
Peritonite . . . . .	153	139	156	153	164	158	166	167	150	159	150	154	146	153	158
Malattie dei reni . . .	263	262	300	316	324	328	358	364	360	387	398	383	376	398	406
Malattie della ve- scica . . . . .	86	89	87	90	87	89	103	80	77	75	80	78	75	76	75
Malattie dell'utero e della vagina al- l'infuori del puer- perio . . . . .	35	46	53	56	67	48	35	32	31	22	19	19	17	16	13
Febbre puerperale . . .	79	56	54	50	57	52	48	41	38	38	41	32	31	32	34
Altre malattie di gravidanza, par- to e puerperio . . . .	144	90	80	73	72	79	60	74	68	63	71	62	54	54	50
Asfissia ed apople- sia nel parto . . . . .	108	75	66	71	71	70	50	39	35	31	32	31	26	26	21
Sclerema . . . . .	101	94	96	93	94	91	92	91	86	72	69	70	79	74	70
Mughetto, noma, glossite . . . . .	131	122	112	106	115	98	87	90	78	78	71	73	65	69	60
Pemfigo, eczema, ectima, psoriasi . . .	37	29	35	36	36	31	25	25	27	25	25	24	21	22	19
Flemmone, ascesso, cangrena della polle . . . . .	102	105	107	114	112	99	77	84	81	75	79	71	68	66	71
Setticemia, ptoemia . .	72	42	33	29	37	38	44	35	36	40	39	47	49	50	55
Malattie delle ossa, osteomalacia . . . . .	53	55	45	40	35	35	31	35	36	32	33	32	32	36	34
Reumatismo artico- lare acuto . . . . .	30	29	34	26	32	26	29	30	26	28	30	29	26	28	30
Reumatismo cro- nico . . . . .	32	36	37	39	31	32	30	30	26	21	24	26	24	23	25
Alcoolismo cronico . . .	14	16	15	20	21	20	15	18	16	17	17	16	13	12	12
Morti violente acci- dentali . . . . .	367	323	339	331	324	318	284	306	325	315	318	315	331	320	312
Omicidi e in con- flitto con la forza pubblica . . . . .	52	44	46	51	53	46	48	46	49	53	44	40	39	41	39
Suicidi . . . . .	50	55	56	56	56	56	60	63	60	64	63	63	62	61	58
Morti per altre cause . . . . .	711	689	701	681	763	746	354	365	310	301	306	335	316	302	296
Totale . . . . .	26360	25556	25392	25499	24557	24405	24566	23634	21574	22592	21595	23446	21661	21875	21977
Cause ignote o non specificate . . . . .	664	759	728	679	599	570	479	499	358	344	293	325	290	274	276
TOTALE GENERALE	27024	26315	26115	26178	26156	24976	25045	24063	21932	22936	21888	23771	21951	22149	22253

Dal prospetto n. 4 si rileva che, in generale, le malattie infettive si vennero facendo meno gravi dal 1887 al 1903. La mortalità per *vaiuolo* ha avuto i suoi massimi nel periodo dal 1887 al 1890, dopo il quale anno essa cominciò a discendere rapidamente, tantochè negli anni 1898-1900 si ebbero pochissime vittime per questo morbo (10 morti all'anno ogni milione di abitanti), ma nel triennio 1901-903 il vaiuolo assunse di nuovo una gravità eccezionale, poichè causò, per ogni milione di abitanti, 104 morti nel 1901, 73 nel 1902 e 183 nel 1903; quest'ultimo quoziente è il più alto, fra quelli osservati dal 1891 in poi.

La mortalità per *morbillo* discese dal quoziente 803 nel 1887 a 220 nel 1903; quella per *scarlattina* da 494 nel 1887 a 60 nel 1903; quella per *febbre tifoide* da 939 nel 1887 a 353 nel 1903. Il *tifo petecchiale*, che nel 1887 causò 64 morti ogni milione di abitanti, e 70 nel 1888, è quasi scomparso dalle tavole necrologiche per gli anni susseguenti; la mortalità per *difterite e crup* è diminuita negli stessi anni da 952 nel 1887 a 123 nel 1903 ogni milione di abitanti; quella per *ipertosse* da 376 nel 1887 a 197 nel 1903 e quella per *febbre puerperale* da 85 nel 1887 a 34 nel 1903.

Anche la mortalità per *febbri e cachessia da malaria* presenta un miglioramento dal 1887 al 1903 (710 morti ogni milione di abitanti nel primo anno e 258 nel secondo) e la diminuzione maggiore si è osservata nell'anno 1903 pel quale è segnato il quoziente più basso in tutto il periodo qui osservato.

Il *colera asiatico*, che nel 1887 aveva causato 8150 casi di morte, in cifre effettive, non ne causò alcuno negli anni corsi dal 1888 al 1892; mentre tornò a far sentire i suoi effetti nell'anno 1893, con 3040 decessi. Vi furono ancora 20 morti di colera nel gennaio del 1894 e negli anni seguenti non si verificarono casi di morte per detta malattia.

È invece aumentata la mortalità per *influenza*. Questa causa che, nei tre anni 1887-1889, aveva determinato soltanto 18 morti ogni milione di abitanti, nel 1890 aggravò la mortalità di 11,771 casi (389 per un milione di abitanti); fu gravissima nel 1892 (20,039 morti, cioè 653 ogni milione di abitanti) e nel 1894 (14,668 morti, cioè 472 ogni milione di abitanti). Fra il 1895 e il 1899 la mortalità per *influenza* scemò notevolmente, ma nel 1900 si ebbe una nuova recrudescenza, con 17,306 morti, vale a dire 535 ogni milione di abitanti, che è il quoziente più alto, dopo quello dell'anno 1892; nell'anno 1901 essa discese al quoziente di 125 morti per ogni milione di abitanti, nel 1902 a quello di 116 e nel 1903 fu causa di 216 morti per ogni milione di abitanti.

La mortalità per *sifilide* è aumentata di anno in anno dal 1887 al 1893, ma negli anni susseguenti si è notata una leggiera diminuzione.

I morti per *rabbia*, che avevano superato il centinaio in ciascuno degli anni 1887, 1888 e 1889, scemarono fino a 53 nel 1895; nel 1896 la *rabbia* fu causa di 71 morti, nel 1897 di 102, nel 1898 di 66, nel 1899 di 80, nel 1900 di 63, nel 1901 di 55, nel 1902 di 56 e nel 1903 di 58. Questa serie di cifre, quantunque irregolare nel suo andamento, accenna ad una diminuzione nel numero dei morti per *rabbia* nel corso dei diciassette anni di osservazione. Tale fatto può dipendere dall'efficacia dei mezzi terapeutici ora adoperati per la cura di questa malattia (sistemà Pasteur); o da una più accurata vigilanza esercitata dalle amministrazioni municipali sui cani vaganti; oppure dalla cir-

costanza che la rabbia, del pari che altre malattie infettive, può presentare da un anno all'altro forti oscillazioni nel suo grado di frequenza (1).

(1) La legge di sanità fa obbligo ai medici di denunciare alle autorità locali i casi di rabbia trasmessa all'uomo, e dai Bollettini sanitari pubblicati mensilmente dal Ministero dell'interno, si può rilevare il numero di queste denunce. Esse furono 147 nel 1895, 163 nel 1896, 192 nel 1897, 170 nel 1898, 149 nel 1899, 166 nel 1900, 343 nel 1901, 113 nel 1902 e 89 nel 1903.

Se si confronta il numero dei morti col numero dei casi, si trova che nel 1895, su 100 casi 36 furono mortali, nel 1896 44, nel 1897 53, nel 1898 39, nel 1899 54, nel 1900 38, nel 1901 16, nel 1902 50 e nel 1903 65.

Per gli anni antecedenti al 1887 non si conosce il numero dei morti per rabbia in tutti i Comuni del Regno; la statistica delle cause di morte era allora limitata ai 284 Comuni capiluoghi di provincia, circondario o distretto, che complessivamente comprendono circa un quarto della popolazione del Regno. In quei Comuni avvennero 29 casi di morte per rabbia nel 1881, 22 nel 1882, 28 nel 1883, 27 nel 1884, 36 nel 1885 e 29 nel 1886; in media 29 ogni anno.

Nel 1903, fra i 58 casi di morte per rabbia, 25 furono dichiarati in quel gruppo di 284 Comuni, e più precisamente 20 nei 69 capiluoghi di provincia e 5 nei capiluoghi di circondario.

È però da osservare che, fra i 20 individui morti nei 69 capiluoghi di provincia, soltanto 6 contrassero la malattia nello stesso Comune in cui avvenne la morte; gli altri 14 vi furono inviati già infermi da altri Comuni per essere ricoverati nelle cliniche o in altri istituti speciali di cura. Nel 1902 furono dichiarati nei 69 Comuni capiluoghi 17 casi di morte per rabbia, dei quali 7 appartenevano alla popolazione residente, nel 1901 20 dei quali 5 facevano parte della popolazione residente, nel 1900 14 dei quali 3 residenti, nel 1899 33 dei quali 12 residenti e nel 1898 23 di cui 3 residenti. I morti di rabbia negli anni antecedenti al 1898 non furono classificati secondo la residenza; non si sa quindi, per gli anni 1881-86, quanti dei casi registrati nei Comuni capiluoghi spettassero alla popolazione avventizia curata negli ospedali.

I casi di rabbia sono, relativamente alla popolazione, molto più frequenti nelle provincie dell'Italia meridionale ed insulare che non in quelle dell'Italia settentrionale e centrale. In queste ultime le condizioni sono notevolmente migliorate nell'ultimo decennio, in confronto degli anni precedenti, per quanto si può arguire dalle due serie di cifre non perfettamente omogenee fra loro (sole città e città con Comuni rurali) date nel seguente prospetto.

Compartimenti	Cifre effettive dei morti per rabbia			Cifre proporzionali ad un milione di abitanti		
	1881-86	1887-1902	1903	1881-86	1887-1902	1903
	Capiluoghi (284 Comuni)	Intera regione		Capiluoghi (284 Comuni)	Intera regione	
Piemonte . . . . .	8	90	3	2.2	1.7	0.9
Liguria . . . . .	2	20	3	1.2	1.2	2.7
Lombardia . . . . .	26	113	5	5.4	1.7	1.1
Veneto . . . . .	21	59	2	3.9	1.2	0.6
Emilia . . . . .	19	74	5	4.2	2.0	2.0
Toscana . . . . .	13	44	..	3.6	1.1	..
Marche . . . . .	8	31	1	8.3	1.9	0.9
Umbria . . . . .	7	22	1	8.0	2.2	1.5
Lazio . . . . .	4	62	6	1.9	3.5	4.8
Abruzzi e Molise . . . . .	3	61	5	3.1	2.7	3.4
Campania . . . . .	22	194	12	4.7	4.0	3.8
Puglie . . . . .	2	102	2	1.2	3.5	1.0
Basilicata . . . . .	2	35	1	6.2	4.4	2.0
Calabrie . . . . .	1	72	2	0.9	3.4	1.4
Sicilia . . . . .	21	234	8	3.7	4.4	2.2
Sardegna . . . . .	12	91	2	15.4	7.5	2.5
REGNO . . . . .	171	1 394	58	4.0	2.6	1.8

Classificando i morti per rabbia secondo le stagioni, si nota che il maggior numero di essi si ebbe nei mesi estivi di luglio ed agosto.

Mesi . . . . .	I	II	III	IV	V	VI	VII	VIII	IX	X	XI	XII
Morti nel 1903 . . . . .	3	3	2	5	5	5	7	9	5	7	4	3
„ nei cinque anni 1898-902.	31	18	24	25	29	21	39	35	30	27	18	23

Secondo il sesso, i morti per rabbia nel 1903 si dividevano in 47 maschi e 11 femmine, e prendendo le

Variò in modo irregolare, ma con tendenza a diminuire, la mortalità per *carbonchio e pustola maligna* (da 726 morti nel 1887 a 396 nel 1903 in cifre effettive).

La mortalità per *malattie tubercolari* accenna, durante il periodo di osservazione, ad una diminuzione abbastanza sensibile. Infatti, ogni milione di abitanti, si ebbero nel 1887 2101, nel 1888 2126 e nel 1889 2119 morti per tubercolosi, considerata nelle sue varie manifestazioni; invece nel 1902 la proporzione è stata solamente di 1585 morti e nel 1903 di 1591. Tenendo divisi i casi di morte, secondo le localizzazioni della tubercolosi, si hanno, per gli anni dal 1887 al 1903, le cifre seguenti:

cifre dell'intero periodo 1887-1903, si hanno 1014 maschi (74 %) e 348 femmine (26 %). Queste ultime, sia per la forma del vestiario, sia perchè stanno più riparate in casa, sono meno esposte ai morsi di cani idrofobi.

Riguardo alle professioni, sono colpiti di preferenza gli agricoltori e, in generale gli individui che esercitano professioni all'aperto. Infatti fra i morti maschi nel 1903 si contarono 20 contadini, 1 giornaliero, 2 pastori, 2 operai, 2 possidenti, 3 calzolai, 1 sellaio, 1 meccanico, 1 industriale, 1 impiegato, ed i rimanenti, in numero di 13, erano fanciulli sotto i 15 anni. Fra le femmine vi erano 4 contadine, 3 casalinghe, 1 filatrice, 1 serva e 2 fanciulle sotto 15 anni.

Finalmente rispetto all'età, ponendo a raffronto i dati del periodo 1887-91 con quelli degli anni dal 1898 al 1903, si forma il seguente quadro:

Età	Morti per rabbia													
	Cifre effettive							Proporzioni ad un milione di viventi coetanei						
	1887-91	1898	1899	1900	1901	1902	1903	1887-91	1898	1899	1900	1901	1902	1903
Non oltre i 5 anni . . . . .	41	4	5	5	3	4	2	2.0	1.0	1.2	1.2	0.7	1.0	0.5
Da oltre 5 a 9 anni compiuti . . .	77	13	10	14	9	12	3	4.3	3.6	2.8	3.9	2.5	3.4	0.8
» 10 a 14 » . . . . .	68	13	9	7	9	1	10	4.0	3.8	2.7	2.1	2.7	0.3	3.0
» 15 a 19 » . . . . .	36	10	6	5	4	8	4	2.4	3.3	2.0	1.7	1.3	2.7	1.4
» 20 a 29 » . . . . .	51	3	13	7	4	3	7	2.1	0.6	2.7	1.4	0.8	0.6	1.4
» 30 a 39 » . . . . .	60	5	10	5	8	7	6	3.0	1.3	2.5	1.3	2.0	1.8	1.5
» 40 a 49 » . . . . .	46	6	7	5	2	9	8	2.7	1.7	2.0	1.4	0.6	2.6	2.3
» 50 a 59 » . . . . .	53	3	4	7	5	4	8	3.7	1.0	1.4	2.4	1.7	1.4	2.8
» 60 a 79 » . . . . .	63	8	13	7	11	7	9	4.2	2.7	4.4	2.4	3.7	2.4	3.0
Da 80 anni in su . . . . .	4	1	2	1	..	1	1	3.9	4.9	9.9	4.9	..	4.9	4.9
Età ignota . . . . .	..	..	1	..	..	..	..	..	..	..	..	..	..	..
<b>TOTALE . . . . .</b>	<b>499</b>	<b>66</b>	<b>80</b>	<b>63</b>	<b>55</b>	<b>56</b>	<b>58</b>	<b>3.1</b>	<b>2.0</b>	<b>2.4</b>	<b>2.0</b>	<b>1.7</b>	<b>1.7</b>	<b>1.8</b>

Confrontando il numero dei morti in ciascun gruppo di età col totale dei coetanei viventi secondo il censimento del 10 febbraio 1901, si rileva che i gruppi più esposti a contrarre la rabbia sono quelli dei fanciulli fra 5 e 15 anni e quelli dei vecchi da 60 anni in su. I bambini, sotto i 5 anni, per essere meglio sorvegliati, e gli adulti fra 15 e 60 anni, perchè più in grado di difendersi, sono relativamente risparmiati.

- XX -

**Morti per malattie tubercolari sopra un milione di abitanti, negli anni dal 1887 al 1903.**

PROSPETTO N. 5.

MALATTIE TUBERCOLARI	TRIENNIO	ANNI														
	1887-89	1890	1891	1892	1893	1894	1895	1896	1897	1898	1899	1900	1901	1902	1903	
Tubercolosi disseminata	307	297	294	280	274	279	315	247	242	244	147	72	71	80	111	
Tisi polmonare. . . . .	1070	1065	1003	1015	970	1013	1015	1057	977	957	1092	1218	1112	1008	1005	
Scrofolo disseminata e lupo. . . . .	103	93	84	81	70	70	63	64	60	52	48	47	41	37	37	
Meningite tubercolare e idrocefalo acquisito .	187	177	200	191	203	177	144	154	140	142	184	183	177	168	165	
Tabe mesenterica e tubercolosi intestinale .	422	353	375	364	354	326	324	329	292	286	273	283	249	239	219	
Artrite fungosa, sinovite fungosa e tubercolosi delle ossa . . . . .	(a) 26	(a)26	(a)29	(a)27	(a)25	(a)20	41	47	48	52	54	51	51	53	54	
TOTALE . . . . .	2115	2011	1985	1958	1896	1885	1902	1898	1759	1733	1798	1854	1701	1585	1591	

La diminuzione è stata più notevole nelle morti per scrofolo, tabe mesenterica e meningite tubercolare che non in quelle per tubercolosi polmonare o disseminata in più organi, prese complessivamente.

Il numero dei morti per malattie tubercolari è probabilmente superiore a quello indicato, non essendovi compresi quei casi che, pur avendo natura tubercolare, sono stati dai medici dichiarati come casi di *diarrea*, di *bronchite cronica*, di *meningite*, o di *polmonite cronica*, senza specificare se provenissero da causa tubercolare. Ma ove si consideri che i morti di *polmonite cronica*, per ogni milione di abitanti, erano stati dichiarati in numero di 227 nel 1887, di 180 nel 1888, e sono venuti gradatamente diminuendo negli anni susseguenti fino a 20 nel 1902 ed a 19 nel 1903; che i morti per *bronchite*, i quali nel triennio 1887-89 erano stati 2220 per ogni milione di abitanti, nel triennio 1901-1903 scesero a 1920; e che il numero dei morti per *meningite acuta* si è mantenuto quasi invariato fra il 1887 ed il 1903, si può legittimamente ritenere che la diminuzione riscontrata nel numero dei morti per malattie tubercolari non dipende dall'aver i medici negli ultimi anni di osservazione celata più spesso la diagnosi di tali malattie, sostituendovi dichiarazioni di morte per polmonite cronica o per bronchite o per meningite semplice.

Oltre ai casi di morte per tubercolosi delle ossa, sommati colle altre forme tubercolari, si contano circa 400 morti all'anno pel morbo di Pott.

Se si paragona il numero delle madri morte per malattie di gravidanza, parto e puerperio (compresa la febbre puerperale) ed il numero dei bambini morti per accidenti sopravvenuti durante il parto, col totale dei parti avvenuti nel Regno, si trova che la mortalità per queste cause è venuta scemando dal 1887 in poi.

(a) Non compresi i morti per tubercolosi delle ossa che prima dell'anno 1895 venivano classificati assieme alle morti per malattie delle ossa in genere.

**Mortalità delle gestanti e dei neonati in dipendenza del parto  
negli anni dal 1887 al 1903.**

PROSPETTO N. 6.

	ANNI	NUMERO del parti (nati vivi e nati morti)	NUMERO delle donne morte per malattie di gravidanza parto e puerperio	NUMERO dei bambini morti per accidenti sopervenuti nel parto	OGNI 1000 parti morirono	
					gestanti	neonati
	1903. . . . .	1 075 851	2 771	679	2.6	0.6
	1902. . . . .	1 127 901	2 807	864	2.5	0.8
	1901. . . . .	1 090 907	2 767	848	2.5	0.8
	1900. . . . .	1 100 055	3 034	1 007	2.8	0.9
	1899. . . . .	1 121 084	3 572	1 031	3.2	0.9
	1898. . . . .	1 102 373	3 230	1 000	2.9	0.9
REGNO . . . . .	1897. . . . .	1 135 505	3 342	1 101	2.9	1.0
	1896. . . . .	1 128 782	3 627	1 213	3.2	1.1
	1895. . . . .	1 125 131	3 407	1 568	3.0	1.4
	1894. . . . .	1 135 460	4 048	2 188	3.6	1.9
	1893. . . . .	1 158 552	3 990	2 202	3.4	1.9
	1890-92 . . .	3 416 431	12 236	6 481	3.6	1.9
	1887-89 . . .	3 508 892	19 930	9 660	5.7	2.8

La mortalità per *pellagra* variò, durante il periodo di osservazione, in modo irregolare; ed infatti essa diede un quoziente di 117 morti ogni milione di abitanti nella media del quadriennio 1887-1890, salì a 141 morti nel biennio successivo, che presenta il massimo quoziente; poi diminuì notevolmente, sino all'anno 1897 nel quale si ebbe un quoziente di 89 morti per ogni milione di abitanti. Nel triennio 1898-1900 la mortalità salì nuovamente, causando 120 morti per un milione di abitanti; mentre nell'anno 1901 essa tornò a scendere fino al quoziente di 94 morti e nel 1902 a quello di 72, che è il più basso fra tutti. Nel 1903 la *pellagra* diede un quoziente di 80 morti per ogni milione di abitanti.

I morti per *diabete* furono, in cifre effettive, 490 nel 1887 e 559 nel 1888 ed aumentarono fino a 1154 nel 1902 ed a 1139 nel 1903. Si nota invece una diminuzione nel numero dei morti per *gota*, da 231 nel 1887 a 124 nel 1903, in cifre effettive; e per *scorbuto*, da 532 a 214 negli stessi anni.

Le cifre dei bambini morti entro il primo mese dopo la nascita per *atrofia congenita*, si sono mantenute quasi invariate in ciascun anno del periodo 1887-95; ma diminuirono notevolmente negli anni susseguenti per la scemata mortalità infantile e per una maggiore accuratezza delle diagnosi fatte dai medici curanti. Al contrario, col prolungarsi della vita media dell'uomo, viene crescendo il numero dei morti per *marasmo senile*.

La mortalità per *tumori maligni* crebbe d'anno in anno, dapprima leggermente (427 morti ogni milione d'abitanti nel 1887 e 445 nel 1894), poscia con progressione più rapida (526 nel 1901 e 537 nel 1902 e 1903).

Se si dividono i morti per *tumori maligni*, secondo la sede del tumore, si ottengono i dati seguenti:

**Morti causate da tumori maligni localizzati o disseminati in più organi,  
negli anni dal 1887 al 1903.**

PROSPETTO N. 7.

SEDE DEI TUMORI MALIGNI	MEDIA ANNUALE			NUMERO DEI MORTI NEGLI ANNI								
	1887-89	1890-92	1893-95	1896	1897	1898	1899	1900	1901	1902	1903	
disseminati in più organi o di sede indeterminata	2 787	2 993	3 489	3 469	3 553	3 638	3 624	3 761	3 770	3 542	3 905	
dell'utero, vagina, ovaia.	2 403	2 375	2 322	2 384	2 498	2 524	2 578	2 564	2 501	2 590	2 502	
delle mammelle . . . . .	1 013	862	874	940	909	875	916	950	863	927	855	
della vescica, uretra, pro- stata, pene, testicoli. . .	308	285	259	321	298	299	283	301	327	346	325	
della bocca, labbra, lin- gua, palato, fauci, tiroi- de, laringe, trachea . . .	437	415	555	707	842	1 024	1 145	1 059	1 095	1 143	1 067	
dello stomaco, esofago . .	3 341	3 739	4 021	4 388	4 557	4 585	4 613	4 613	4 865	4 928	5 179	
del fegato, milza, pan- creas, intestino, peri- toneo . . . . .	2 122	2 235	2 380	2 869	3 009	3 115	3 240	3 312	3 401	3 559	3 445	
delle ossa, articolazioni .	254	79	81	284	197	125	139	237	257	544	409	
dei centri nervosi ed or- gani dei sensi . . . . .	61	44	73	120	104	145	142	76	62	55	87	
TOTALE . . . . .	12 726	13 027	14 054	15 482	15 967	16 330	16 680	16 873	17 141	17 634	17 774	

Una leggera diminuzione si è osservata dal 1887 al 1903 nel numero dei morti di *apoplessia cerebrale*, di *epilessia*, di *epatite* e di *reumatismo articolare acuto e cronico*; il fatto opposto si è verificato per i *vizi di cuore*, per le malattie delle *arterie* e per malattie *dei reni*.

Sono scemate le dichiarazioni di morte per *eclampsia infantile*, da 805 per un milione d'abitanti nel 1887 a 479 nel 1903. È noto che le convulsioni nei bambini non sono molte volte che l'accidente terminale di altre malattie, specialmente di meningite e di disturbi dell'apparato digerente; e perciò la diminuzione avvertita dipende in parte dall'aver i medici assegnato una maggiore importanza alla malattia primaria che non all'accidente terminale.

Un miglioramento sensibile si è osservato dal 1887 al 1903 nella mortalità per malattie infiammatorie dell'apparato respiratorio; infatti i morti per *bronchite acuta e cronica* diedero un quoziente di 2416 ogni milione di abitanti nella media degli anni 1887-92, si mantennero intorno a questo numero fino all'anno 1895 e diminuirono notevolmente negli otto anni seguenti, nei quali il quoziente fu in media di 1992 ogni milione di abitanti.

A partire dall'anno 1899 i morti di *bronchite* sono stati divisi in due gruppi secondochè si trattava di una infiammazione acuta (per lo più di bronchite capillare infantile) oppure d'infiammazione cronica. Quest'ultima, che spesso si collega con neoformazioni tubercolari, è stata, nella media del quinquennio 1899-1903, dichiarata causa di morte di

246 individui per ogni milione di abitanti, ossia di circa un ottavo del totale dei morti per *bronchite*.

La *polmonite crupale* e la *bronco-polmonite acuta* aggravarono la mortalità di 2350 casi in media ogni milione di abitanti negli anni 1887-92, e più ancora nel periodo 1893-96 (2514 ogni milione di abitanti); negli anni susseguenti il quoziente di mortalità per questa causa scemò fino a 2256 nel 1902 e risali a 2513 nel 1903. Anche per questa malattia si è fatta, a partire dal 1899, la distinzione dei morti per polmonite cruposa da quelli morti per bronco-polmonite catarrale acuta. Nella media del quinquennio 1899-1903, i primi risultarono nella proporzione di 1332 ed i secondi di 998 per un milione di abitanti.

I morti per *malattie della pleura* discesero da 159 ogni milione di abitanti nel 1887 a 92 nell'anno 1903.

La mortalità per *diarrea, enterite, colera indigeno, colite, proctite ed ulcera intestinale* presenta, nel periodo di tempo da noi considerato, un andamento irregolare. Nell'anno 1887 essa diede un quoziente di 3147, morti ogni milione di abitanti, attorno al quale si aggirò sino al 1890; negli anni susseguenti si aggravò, tantochè nel 1895 il quoziente salì a 3650 (il più alto nel periodo), nel 1897 scese a 3141, per risalire subito nell'anno appresso a 3511 e scendere di nuovo nel 1899 a 2955, determinando così in detto anno il quoziente più basso. Nel 1900 la mortalità per le suddette cause tornò ad aggravarsi fortemente, dando un altro massimo quoziente di 3560 ogni milione di abitanti; nel 1901 essa ridiscese al quoziente di 3025, nel 1902 risali a 3397 e nel 1903 fu di 3284.

I morti per *elmintiasi* sono stati 5104 nel 1887 in cifre effettive, e queste cifre sono diminuite gradatamente negli anni susseguenti fino a 1283 nel 1903. La diminuzione soltanto in parte è un fatto reale e dipende dall'essere in molti Comuni migliorata la qualità dell'acqua potabile; ma per altra parte essa deve essere stata causata da una maggiore accuratezza dei medici nel fare le diagnosi delle malattie. Un tempo parecchi casi di malattie dell'apparato digerente nei bambini erano dai medici attribuiti alla presenza, effettiva o supposta, di vermi nell'intestino; posteriormente invece si è assegnata un'importanza secondaria alla presenza dei vermi nell'intestino, considerando come causa principale della morte i processi di fermentazione sviluppatasi nel canale digerente. Probabilmente dipende dallo stesso motivo la diminuzione che si è verificata nel numero dei morti per *dissenteria*, da 6279 nel 1887, in cifre effettive, a 34 nel 1903. Pei primi anni figuravano sotto questa rubrica molti casi di morte per diarrea, mentre negli ultimi vi furono iscritti i soli casi di dissenteria cruenta.

La maggiore precisione di diagnosi da parte dei medici, mentre ha fatto diminuire la cifra dei morti per eclampsia infantile, per elmintiasi e per dissenteria, ha contribuito a tener alto dal 1887 in poi il numero dei morti per diarrea e gastroenterite.

L'*alcoolismo cronico* nel 1887 causò 434 morti, in cifre assolute. Questo numero si mantenne pressochè invariato sino al 1891, ma nell'anno successivo salì improvvisamente a 625 e durante tutto il triennio 1892-94 si mantenne ugualmente alto, per ritornare nel 1895 a 473. Dal 1896 al 1900 il numero dei morti oscillò fra 504 e 557, nel 1901 fu soltanto di 414, nel 1902 di 400 e nel 1903 di 401, numero, quest'ultimo, che dà un quoziente



di 12 morti per ogni milione di abitanti. Inoltre nel 1903 avvennero 19 casi di morte per causa violenta accidentale in individui ubbriachi e 2 suicidi per frenosi alcoolica.

Delle morti violente, siano esse dovute ad infortunio accidentale, a omicidio od a suicidio, ci occuperemo in modo particolare nel capo IV della presente Introduzione.

Fermandoci a considerare particolarmente l'andamento della mortalità nell'anno 1903, durante il quale si ebbero 22,253 morti per ogni milione di abitanti, e classificando le morti stesse secondo le cause che le produssero nell'ordine decrescente della loro frequenza, troviamo che ve ne furono :

- 3284 per diarrea, enterite, colera indigeno, ulcera intestinale, ecc.;
- 2513 per polmonite acuta (1433 per pneumonite crupale e 1080 per bronco polmonite acuta);
- 1887 per bronchite acuta e cronica (1624 per bronchite acuta e 263 per bronchite cronica);
- 1776 per malattie del cuore e pericardio;
- 1591 per malattie tubercolari (1116 per tubercolosi disseminata e polmonare e 475 per le altre forme tubercolari);
- 1422 per immaturità e atrofia congenita;
- 1414 per marasma senile;
- 1021 per apoplezia cerebrale;
- 537 per tumori maligni;
- 479 per eclampsia infantile;
- 443 per meningite semplice cerebrale e spinale;
- 406 per malattie dei reni;
- 353 per febbre tifoide;
- 312 per cause violente accidentali;
- 306 per anemia e leucocitemia;
- 258 per febbri da malaria e cachessia palustre (194 per febbri malariche e 64 per cachessia palustre);
- 240 per malattie delle arterie;
- 235 per gastrite;
- 220 per morbillo;
- 216 per influenza;
- 197 per ipertosse;
- 183 per vaiuolo;
- 158 per peritonite;
- 153 per epatite e cirrosi;
- 140 per paralisi, rammollimento cerebrale, tumori cerebrali e spinali;
- 123 per difterite e crup;
- 111 per asma, enfisema e congestione polmonare;
- 100 per rachitide;
- 95 per risipola infettiva;

- 92 per pleurite;
- 88 per mielite e tabe dorsale;
- 80 per pellagra;
- 75 per malattie della vescica;
- 71 per flemmone, ascesso, cangrena della pelle;
- 70 per sclerema;
- 69 per occlusione intestinale, volvolo;
- 60 per scarlattina;
- 60 per mugghetto, noma, glossite;
- 58 per sifilide;
- 58 per suicidi;
- 56 per malattie delle fosse nasali, della trachea e laringe;
- 55 per epilessia;
- 55 per setticemia e pioemia;
- 42 per itterizia;
- 39 per parassiti intestinali;
- 39 per omicidi;
- 39 per ernie intestinali ed addominali;
- 34 per malattie delle ossa;
- 34 per diabete;
- 33 per encefalite;
- 30 per reumatismo articolare acuto;
- 25 per reumatismo cronico;
- 21 per asfissia ed apoplezia nel parto;
- 19 per pemfigo, eczema, ectima, psoriasi;
- 19 per polmonite cronica;
- 16 per tetano;
- 15 per porpora emorragica;
- 12 per pustola maligna;
- 12 per alcoolismo cronico;
- 11 per morbo di Pott.

Se si guarda poi alle cause di morte proprie del sesso femminile, risulta che per ogni milione di donne viventi ne morirono 170 per malattie di gravidanza, parto e puerperio (compresa la febbre puerperale).

**§ 3. — Morti avvenute nell'anno 1903 in ciascuna provincia  
ed in ciascun Comune capoluogo di provincia.**

Il prospetto seguente fa conoscere le morti avvenute nell'anno 1903 in ciascuna provincia ed in ciascun Comune capoluogo di provincia, tanto in cifre effettive, quanto in cifre proporzionali a 1000 abitanti.

**Numero dei morti e quozienti di mortalità per l'anno 1903 in ciascuna provincia  
ed in ciascun Comune capoluogo di provincia.**

PROSPETTO N. 8.

PROVINCIE	MORTI DURANTE IL 1903					
	nella provincia		nel Comune capoluogo			
	cifre effettive	cifre proporzionali a 1000 abitanti	appartenenti alla popolazione			
			totale		stabile	
			cifre effettive	cifre proporzionali a 1000 abitanti	cifre effettive	cifre proporzionali a 1000 abitanti
Alessandria . . . . .	15 694	19.1	1 584	21.8	1 491	22.3
Cuneo . . . . .	14 783	23.1	757	27.7	724	31.0
Novara . . . . .	15 382	20.4	1 266	26.8	942	22.0
Torino . . . . .	22 708	19.9	6 897	19.8	6 388	19.6
Genova . . . . .	17 789	18.5	4 928	20.2	4 500	20.6
Porto Maurizio . . . . .	2 835	19.6	110	15.3	102	15.6
Bergamo . . . . .	12 588	26.8	1 461	29.8	1 195	26.6
Brescia . . . . .	12 914	23.6	2 141	29.7	1 808	27.7
Como . . . . .	13 776	23.4	1 030	25.6	722	19.7
Cremona . . . . .	7 503	22.6	1 363	35.4	916	26.2
Mantova . . . . .	6 666	21.2	951	32.4	840	32.3
Milano . . . . .	35 255	23.6	10 710	20.4	9 460	19.1
Pavia . . . . .	9 937	19.9	946	26.6	698	21.9
Sondrio . . . . .	2 620	20.8	166	19.9	151	20.2
Belluno . . . . .	4 008	20.5	406	21.1	368	20.2
Padova . . . . .	8 868	19.7	2 025	24.2	1 865	24.4
Rovigo . . . . .	4 999	22.4	316	28.3	255	24.8
Treviso . . . . .	7 557	18.1	896	26.1	772	24.7
Udine . . . . .	11 334	18.7	1 008	26.0	791	22.0
Venezia . . . . .	8 488	20.8	3 514	22.8	3 184	22.2
Verona . . . . .	8 082	19.0	1 722	23.0	1 493	22.4
Vicenza . . . . .	8 561	18.8	1 139	25.0	999	23.6
Bologna . . . . .	11 663	21.8	3 444	22.0	3 146	21.7
Ferrara . . . . .	6 290	22.6	1 824	21.7	1 800	22.2
Forlì . . . . .	6 269	22.0	834	18.9	798	18.8
Modena . . . . .	7 806	24.3	1 660	25.2	1 485	24.3
Parma . . . . .	6 457	21.7	1 473	29.5	1 145	25.4
Piacenza . . . . .	5 706	23.0	1 131	31.2	752	24.0
Ravenna . . . . .	4 432	18.6	1 227	19.0	1 210	19.6
Reggio nell'Emilia . . . . .	6 746	24.2	1 643	27.6	1 438	25.2
Arezzo . . . . .	7 099	25.7	1 335	29.6	1 233	28.1
Firenze . . . . .	19 687	20.5	4 815	22.8	3 984	20.6
Grosseto . . . . .	2 998	20.0	241	24.2	176	19.6
Livorno . . . . .	2 401	19.3	1 910	19.4	1 861	20.1
Lucca . . . . .	6 322	19.5	1 721	22.7	1 376	19.0
Massa e Carrara . . . . .	4 650	23.3	739	26.9	734	27.4
Pisa . . . . .	5 928	18.2	1 289	20.7	1 073	18.3
Siena . . . . .	5 253	22.1	983	34.1	619	23.5

**Numero dei morti e quozienti di mortalità per l'anno 1903 in ciascuna provincia ed in ciascun Comune capoluogo di provincia.**

*Segue PROSPETTO N. 8.*

PROVINCIE	MORTI DURANTE IL 1903					
	nella provincia		nel Comune capoluogo			
	cifre effettive	cifre proporzionali a 1000 abitanti	appartenenti alla popolazione			
			totale		stabile	
		cifre effettive	cifre proporzionali a 1000 abitanti	cifre effettive	cifre proporzionali a 1000 abitanti	
Ancona . . . . .	6 651	21.7	1 179	20.3	1 101	20.3
Ascoli Piceno . . . . .	5 468	21.8	564	19.0	545	19.0
Macerata . . . . .	5 824	22.2	484	20.9	419	18.9
Pesaro e Urbino . . . . .	6 065	23.5	628	24.4	583	23.9
Perugia . . . . .	14 800	21.7	1 467	23.3	1 341	22.2
Roma . . . . .	26 000	20.9	9 776	19.8	8 377	19.1
Aquila degli Abruzzi . . . . .	9 983	24.8	548	25.4	539	27.4
Campobasso . . . . .	10 149	27.6	349	23.2	334	24.1
Chieti . . . . .	8 298	22.2	540	20.0	527	20.7
Teramo . . . . .	6 833	21.7	633	25.1	631	26.2
Avellino . . . . .	8 580	21.3	526	22.0	512	22.6
Benevento . . . . .	5 559	21.5	563	22.5	553	22.8
Caserta . . . . .	17 132	21.5	699	21.2	650	21.7
Napoli . . . . .	27 066	23.1	14 197	24.8	13 440	24.7
Salerno . . . . .	12 807	22.6	968	21.7	959	22.7
Bari delle Puglie . . . . .	24 897	29.3	2 051	25.6	1 995	25.8
Foggia . . . . .	13 377	30.7	1 222	22.1	1 113	20.5
Lecce . . . . .	20 360	27.9	659	19.5	611	19.4
Potenza . . . . .	13 461	27.4	366	22.6	356	23.2
Catanzaro . . . . .	11 958	24.8	1 024	31.7	992	32.4
Cosenza . . . . .	9 571	20.4	605	27.4	572	27.8
Reggio di Calabria . . . . .	10 269	23.5	1 195	26.5	1 179	27.4
Caltanissetta . . . . .	8 678	25.7	830	18.2	824	18.7
Catania . . . . .	17 880	24.6	3 683	23.3	3 113	20.3
Girgenti . . . . .	9 236	24.2	515	20.1	502	20.5
Messina . . . . .	12 278	22.1	3 827	25.0	3 675	25.3
Palermo . . . . .	16 207	20.2	6 427	20.1	6 227	20.2
Siracusa . . . . .	10 421	23.6	718	21.4	704	21.8
Trapani . . . . .	7 395	19.4	946	14.9	883	14.2
Cagliari . . . . .	10 532	21.4	964	17.1	861	16.1
Sassari . . . . .	6 522	20.7	791	20.5	773	21.0
<b>Regno . . . . .</b>	<b>736 311</b>	<b>22.3</b>	<b>130 549</b>	<b>22.6</b>	<b>117 385</b>	<b>21.7</b>

I quozienti massimi di mortalità, nell'anno 1903, si ebbero nelle provincie di Foggia (30.7 ogni 1000 abitanti), di Bari (29.3), di Lecce (27.9), di Campobasso (27.6), di Potenza (27.4), di Bergamo (26.8), di Caltanissetta e di Arezzo (25.7). I quozienti minimi furono dati dalle provincie di Treviso con 18.1 ogni 1000 abitanti, di Pisa (18.2) di Genova (18.5), di Ravenna (18.6), di Udine (18.7), di Vicenza (18.8), di Verona (19.0). Da tali quozienti si deduce che, nell'anno 1903, la mortalità nell'Italia meridionale è stata più alta di quella verificatasi nell'Italia settentrionale e centrale, e questo fatto si è osservato anche nelle statistiche degli anni anteriori al 1903.

Confrontando fra loro i 69 Comuni capiluoghi di provincia, si osservano differenze notevoli nei quozienti di mortalità. Dalle cifre massime di 35.4 morti ogni 1000 abitanti nella città di Cremona, di 34.1 in Siena, di 32.4 in Mantova, di 31.7 in Catanzaro e di 31.2 in Piacenza, si scende alle cifre minime di 14.9 morti su 1000 abitanti nel Comune di Trapani, di 15.3 in quello di Porto Maurizio, di 17.1 in Cagliari, di 18.2 in Caltanissetta e di 18.9 in Forlì. Questi quozienti di mortalità sono stati calcolati ragguagliando il numero totale delle morti avvenute in ciascun Comune, comprese quelle verificatesi nella popolazione avventizia o con dimora occasionale, a 1000 abitanti pure della popolazione totale. Perciò nelle città ove trovansi grandi istituti ospitalieri civili e militari ed altre case di ricovero che servono per l'assistenza anche di persone dimoranti nei Comuni finitimi, i quozienti così calcolati sono aggravati dai contingenti portati dalla popolazione di altri Comuni. Per rappresentare in modo più prossimo al vero le condizioni di salubrità dei grandi centri di popolazione, abbiamo perciò creduto opportuno di calcolare separatamente i quozienti relativi alla sola popolazione stabile, cioè avente dimora abituale nel Comune, sottraendo all'uopo dal totale della popolazione presente al 1° luglio 1903 la popolazione avventizia o con dimora occasionale (*a*) e dal numero totale dei morti quelli che non erano registrati nella popolazione stabile del Comune stesso. Facendo questa sottrazione si trova, per esempio, che il quoziente di mortalità del Comune di Siena si riduce da 34.1 a 23.5; quello di Cremona da 35.4 a 26.2; quello di Piacenza da 31.2 a 24.0; quello di Como da 25.6 a 19.7, ecc.

Infine, nel confrontare i quozienti di mortalità per provincie, si deve anche tener presente che essi risentono l'influenza di un fatto demografico d'indole opposta a quello che studiamo, cioè delle nascite; perchè dove sono alti i quozienti di natività, sono d'ordinario anche alti quelli di mortalità, per il grande numero di bambini che soccombono nei primi anni di vita.

Più innanzi, nei prospetti XI, XII, XIII e XIV, si trovano particolareggiate notizie sulla mortalità dei bambini fino a un anno e fino a 5 anni, le quali danno la misura in cui questo fenomeno si manifesta nel nostro paese. Ma per determinare l'influenza suaccen-

---

(*a*) Per fare questa sottrazione si è supposto che la popolazione avventizia, compresa la guarnigione militare che non viene iscritta nei registri comunali di anagrafe, fosse numericamente uguale a quella censita il 10 febbraio 1901, non avendosi elementi sufficientemente attendibili per determinarne le eventuali variazioni in più od in meno.

nata occorrerebbe porre le cifre della mortalità infantile in relazione colle nascite, per ciascuna provincia, poichè soltanto ravvicinando questi due quozienti dei morti di qualsiasi età e dei morti di età non superiore a un anno si potrebbe valutare l'azione della natività più o meno alta sulle cifre della prima serie; però non è qui il luogo di farlo (a)

**§ 4. — Distribuzione geografica di alcune malattie, specialmente infettive, negli anni 1901, 1902 e 1903.**

Per la singolare importanza delle malattie infettive, come indice delle condizioni igieniche generali e locali, stimiamo utile di mettere in evidenza dove siano state più frequenti e dove meno quelle forme morbose che nel nostro paese hanno una maggior diffusione. A ciò è inteso il prospetto seguente, in cui è indicato, in cifre effettive ed in cifre proporzionali a 100,000 abitanti, il numero dei morti per *vaiuolo*, per *morbillo*, per *scarlattina*, per *difterite e crup*, per *febbre tifoide*, per *ipertosse*, per *febbri da malaria*, per *siflide*, per *pustola maligna e carbonchio*, per *febbre puerperale*, per *pellagra*, per *tubercolosi disseminata e sue manifestazioni locali* e per *polmonite acuta*, nei singoli compartimenti del Regno, durante gli anni 1901, 1902 e 1903. ■

---

(a) Chi voglia compiere questo studio comparativo ne troverà gli elementi che qui mancano nella pubblicazione annuale di questa stessa Direzione che intitolasi " *Movimento della popolazione secondo gli atti dello stato civile* ".

Morti per alcune malattie infettive e per

pellagra negli anni 1901, 1902 e 1903.

PROSPETTO N. 9.

COMPARTIMENTI	Totale dei morti per qualsiasi causa			Vaiuolo			Morbilli			Scarlattina			Difterite e erup.			Febbri da malaria						Febbre tifoide		
	1903	1902	1901	1903	1902	1901	1903	1902	1901	1903	1902	1901	1903	1902	1901	1903		1902		1901		1903	1902	1901
																Febbri da malaria	Cachessia palustre	Febbri da malaria	Cachessia palustre	Febbri da malaria	Cachessia palustre			

A) Cifre

Piemonte . . . . .	68 567	65 852	64 666	27	40	39	476	655	229	40	23	17	348	378	532	57	13	63	11	110	19	710	573	539
Liguria . . . . .	20 624	21 121	20 788	23	107	76	77	416	89	68	20	26	1 000	1 202	1 568	4	2	11	1	9	1	182	164	159
Lombardia . . . . .	101 259	98 611	100 609	22	102	44	1 280	1 238	1 136	48	69	75	496	517	664	77	32	142	30	180	41	1 787	1 856	1 647
Veneto . . . . .	61 897	61 498	62 170	12	14	23	160	798	461	49	36	63	284	321	489	85	34	116	27	214	47	939	962	1 030
Emilia . . . . .	55 369	53 456	51 928	3	7	8	318	498	432	28	43	135	478	451	552	58	23	112	35	206	81	1 144	944	640
Toscana . . . . .	54 338	53 836	51 489	10	25	4	486	810	173	10	58	57	66	78	81	11	2	10	3	22	4	496	328	326
Marche . . . . .	24 008	23 261	21 706	3	2	19	45	369	157	10	5	14	79	91	94	10	2	11	..	19	8	259	218	266
Umbria . . . . .	14 800	13 073	14 095	..	2	3	45	112	166	26	16	11	94	131	101	202	82	231	93	334	136	416	399	454
Lazio . . . . .	26 000	24 614	24 740	2	21	14	275	704	193	102	15	75	144	133	122	507	141	412	117	463	112	551	569	542
Abruzzi e Molise . . . . .	35 263	33 989	32 120	31	11	61	450	429	361	354	271	120	252	294	265	311	104	394	128	636	186	818	928	1 004
Campania . . . . .	71 144	74 992	75 766	48	796	2879	599	1 291	655	595	221	146	150	227	229	1 428	478	1 505	566	2 361	620	1 064	1 092	1 155
Puglie . . . . .	58 634	56 120	53 044	5 109	1 061	14	706	809	425	48	38	84	19	35	65	404	160	444	250	610	257	167	150	168
Basilicata . . . . .	13 461	14 164	12 774	97	12	22	238	733	149	508	325	187	135	170	177	596	242	704	352	1 133	384	470	557	597
Calabria . . . . .	31 798	32 202	31 367	141	5	41	777	595	311	77	110	149	346	268	309	1 705	573	2 014	730	2 772	804	1 816	1 939	2 018
Sicilia . . . . .	82 095	83 477	80 811	516	205	146	1 320	386	595	..	3	2	22	36	37	860	191	1 016	216	1 340	255	101	95	114
Sardegna . . . . .	17 054	16 915	16 963	5	3	3	31	118	30	1 991	1 338	1 185	4 064	4 514	5 444	6 414	2 103	7 319	2 589	10 552	3 006	11 671	11 358	11 748
REGNO . . . . .	736 311	727 181	715 036	6 049	2 413	3 396	7 283	9 961	5 562	1 991	1 338	1 185	4 064	4 514	5 444	6 414	2 103	7 319	2 589	10 552	3 006	11 671	11 358	11 748

effettive.

B) Cifre proporzionali a 100,000 abitanti.

Piemonte . . . . .	2 044	1 972	1 946	1	1	1	14	19	7	2	1	1	10	11	16	2	..	2	..	3	1	21	17	16
Liguria . . . . .	1 865	1 931	1 921	2	10	7	7	38	8	3	8	2	14	17	15	..	..	1	..	1	..	16	15	15
Lombardia . . . . .	2 315	2 274	2 341	1	2	1	29	29	26	2	2	2	16	16	21	3	1	3	1	4	1	41	43	38
Veneto . . . . .	1 946	1 945	1 979	..	..	1	5	25	15	2	1	3	11	13	20	3	1	4	1	7	1	30	30	33
Emilia . . . . .	2 231	2 167	2 119	..	..	..	13	20	18	1	2	5	18	17	22	2	1	5	1	6	2	30	24	26
Toscana . . . . .	2 091	2 088	2 013	..	1	..	19	31	7	1	5	5	6	7	8	1	..	1	..	2	..	44	37	43
Marche . . . . .	2 227	2 172	2 041	..	..	2	4	34	15	1	1	2	12	13	14	1	..	1	..	2	..	46	31	31
Umbria . . . . .	2 173	1 936	2 105	..	..	..	7	17	25	2	1	1	8	11	8	16	7	2	..	3	1	38	32	40
Lazio . . . . .	2 088	2 009	2 054	..	2	1	22	57	16	7	1	5	10	9	8	35	10	19	8	28	11	33	33	38
Abruzzi e Molise . . . . .	2 415	2 340	2 224	2	1	4	31	30	25	11	9	4	8	9	8	10	3	28	8	32	8	38	39	37
Campania . . . . .	2 224	2 356	2 393	2	25	91	19	41	21	29	11	7	7	11	12	71	24	76	4	20	6	26	29	32
Puglie . . . . .	2 906	2 816	2 694	253	53	1	35	41	22	10	8	17	4	7	13	82	33	90	51	124	31	53	55	59
Basilicata . . . . .	2 743	2 886	2 603	20	2	4	49	149	30	36	24	14	10	12	13	43	17	51	26	83	28	34	31	34
Calabria . . . . .	2 292	2 333	2 285	10	..	3	56	43	23	2	3	4	10	7	9	47	16	56	20	78	23	50	40	43
Sicilia . . . . .	2 264	2 328	2 279	14	6	4	36	11	17	..	..	..	3	4	5	106	24	127	27	169	32	13	12	14
Sardegna . . . . .	2 111	2 112	2 136	1	..	..	4	15	4	6	4	4	12	14	17	19	6	22	8	32	9	35	35	36
REGNO . . . . .	2 225	2 215	2 195	18	7	10	22	30	17	6	4	4	12	14	17	19	6	22	8	32	9	35	35	36

Morti per alcune malattie infettive e per pellagra negli anni 1901, 1902 e 1903.

Segue PROSPETTO N. 9.

COMPARTIMENTI	Ipertosse			Siflide			Pustola maligna, carbonchio			Febbre puerperale			Pellagra			Tubercolosi disseminate e sue manifestazioni locali			Polmonite acuta					
	1903	1902	1901	1903	1902	1901	1903	1902	1901	1903	1902	1901	1903	1902	1901	1903	1902	1901	1903		1902		1901	
																			Polmo- nite crupale	Bronco- polmonite acuta	Polmo- nite crupale	Bronco- polmonite acuta	Polmo- nite crupale	Bronco- polmonite acuta

A) Cifre effettive.

Piemonte . . . . .	946	778	696	60	99	75	10	13	9	104	85	96	77	81	79	5 944	5 392	5 874	4 877	3 909	3 780	3 521	4 327	3 167
Liguria . . . . .	79	139	242	50	57	76	8	6	6	32	29	37	5	6	5	2 384	2 340	2 375	1 410	1 680	1 224	1 866	1 460	1 729
Lombardia . . . . .	928	1 217	1 298	239	183	163	8	9	11	178	149	154	677	671	784	9 214	8 808	9 240	6 725	5 054	5 339	4 359	5 904	4 662
Veneto . . . . .	893	843	1 431	92	78	95	3	5	6	71	76	94	959	811	965	5 672	5 526	5 748	2 990	2 777	2 582	2 546	2 889	2 489
Emilia . . . . .	667	815	518	78	78	101	7	9	9	86	90	84	389	371	523	4 344	4 244	4 410	3 218	2 930	2 634	2 605	2 776	2 529
Toscana . . . . .	681	868	446	77	77	71	18	16	18	77	75	66	120	116	159	4 696	4 773	4 960	3 417	2 807	2 930	2 807	2 971	2 404
Marche . . . . .	122	172	226	36	47	39	4	2	4	31	30	32	201	144	250	1 396	1 345	1 506	997	890	879	854	862	697
Umbria . . . . .	48	90	257	30	22	44	22	22	7	40	22	19	176	148	231	912	850	1 015	839	664	566	552	641	516
Lazio . . . . .	298	173	174	162	202	180	18	29	19	54	46	35	27	19	39	2 256	2 231	2 329	1 745	1 360	1 396	1 282	1 729	1 128
Abruzzi e Molise . . . . .	386	421	166	93	107	116	25	20	18	70	60	48	12	6	15	1 968	1 940	2 016	2 153	1 568	1 643	1 438	1 573	1 241
Campania . . . . .	182	476	248	355	355	334	46	46	48	108	102	76	2	1	2	3 749	4 168	4 772	4 907	4 594	4 561	4 876	4 612	4 198
Puglie . . . . .	353	217	165	135	150	132	51	43	36	70	60	62	..	1	2	3 114	3 417	3 449	3 911	2 126	3 825	2 235	4 160	2 058
Basilicata . . . . .	133	51	40	23	38	27	43	35	28	16	14	12	..	1	..	446	454	496	923	621	790	561	834	465
Calabria . . . . .	142	178	287	178	174	176	51	61	55	58	55	50	1	..	..	1 310	1 424	1 502	2 313	1 481	2 135	1 233	2 026	1 147
Sicilia . . . . .	341	555	594	276	303	305	48	55	47	89	110	95	1	..	..	3 988	3 894	4 277	5 219	2 692	4 655	2 337	5 180	2 163
Sardegna . . . . .	322	209	128	35	39	31	34	32	20	28	34	34	..	..	..	1 265	1 226	1 436	1 756	589	1 542	520	1 509	489
REGNO . . . . .	6 521	7 202	6 916	1 919	2 009	1 965	396	403	341	112	1 037	994	2 647	2 376	3 054	52 658	52 032	55 405	47 400	35 742	40 481	33 592	43 453	31 082

B) Cifre proporzionali 100,000 abitanti.

Piemonte . . . . .	28	23	21	2	3	2	..	..	..	3	3	3	2	2	2	177	162	177	145	117	113	105	130	95
Liguria . . . . .	7	13	22	5	5	7	1	1	1	3	3	3	..	1	..	216	214	219	128	152	112	171	135	160
Lombardia . . . . .	21	28	30	5	4	4	..	..	..	4	3	4	15	15	18	211	203	215	154	116	123	101	137	108
Veneto . . . . .	28	27	46	3	2	3	..	..	..	2	2	3	30	26	31	178	175	183	94	87	82	81	92	79
Emilia . . . . .	27	33	21	3	3	4	..	..	..	3	4	3	16	15	21	175	172	180	130	118	107	106	113	103
Toscana . . . . .	26	34	17	3	3	3	1	1	1	3	3	3	5	5	6	181	185	194	131	108	114	109	116	94
Marche . . . . .	11	16	21	3	4	4	..	..	..	3	3	3	19	13	24	130	126	142	92	83	82	80	81	66
Umbria . . . . .	7	13	38	4	3	7	3	3	1	6	3	3	26	22	35	134	126	152	123	97	84	82	96	77
Lazio . . . . .	24	14	14	13	16	15	1	2	2	4	4	3	2	2	3	181	182	193	140	109	114	105	144	94
Abruzzi e Molise . . . . .	26	29	11	6	7	8	2	1	1	5	4	3	1	..	1	135	134	140	147	107	113	99	109	86
Campania . . . . .	6	15	8	11	11	11	1	1	2	3	3	2	..	..	..	117	131	151	153	144	143	153	146	133
Puglie . . . . .	17	11	8	7	8	7	3	2	2	3	3	3	..	..	..	154	171	175	194	105	192	112	211	105
Basilicata . . . . .	27	10	8	5	8	6	9	7	6	3	3	2	..	..	..	91	93	101	188	127	161	114	170	95
Calabria . . . . .	10	13	21	13	13	13	4	4	4	4	4	4	..	..	..	94	103	109	167	107	155	89	148	84
Sicilia . . . . .	9	15	17	8	8	9	1	2	1	2	3	3	..	..	..	110	109	121	144	74	130	65	146	61
Sardegna . . . . .	40	26	16	4	5	4	4	4	3	3	4	4	..	..	..	157	153	181	217	73	193	65	190	62
REGNO . . . . .	20	22	21	6	6	6	1	1	1	3	3	3	8	7	9	159	158	170	143	108	123	102	133	95



Osservando la frequenza delle morti causate dalle varie malattie infettive, durante l'anno 1903, si trova che il *vaiuolo* inferì principalmente nelle Puglie, dove esso fu causa di 5109 decessi, pari a 253 ogni 100,000 abitanti. Negli altri compartimenti l'epidemia *vaiuolosa* fu meno grave; nella Basilicata si ebbero 20 morti di vaiuolo per 100,000 abitanti, nella Sicilia 14, nelle Calabrie 10, nella Campania, negli Abruzzi e nella Liguria 2. Il Veneto, l'Emilia, la Toscana, le Marche, l'Umbria e il Lazio furono, si può dire, immuni da questa infezione.

Il *morbillo* dominò nelle Calabrie (56 morti ogni 100,000 abitanti), nella Basilicata (49), nella Sicilia (36), nelle Puglie (35) e negli Abruzzi (31).

La *scarlattina* inferì principalmente nelle Calabrie (36 morti ogni 100,000 abitanti), nelle Puglie (29), nella Campania (11) e nella Basilicata (10). I quozienti minimi di mortalità per questa causa si ebbero nella Toscana, nelle Marche e nell'Umbria (1 morto ogni 100.000 abitanti), nel Piemonte, nella Lombardia, nel Veneto, nell'Emilia, nel Lazio e nella Sicilia (2). La Sardegna fu immune dalla scarlattina.

La *difterite* fu grave in Lombardia (23), in Toscana (18) e nel Veneto (16); causò poche morti nella Sardegna (3), nella Basilicata (4), nelle Marche (6), nelle Puglie (7), nella Campania e nel Lazio (8). Coi morti per difterite sono compresi anche quelli per *laringite crupale*.

La *febbre tifoide* fece maggiori vittime nelle Puglie (53), nella Sicilia (50), nelle Marche (46) e nella Toscana (44). Le proporzioni più basse si ebbero nella Sardegna (13), nella Liguria (16), nel Piemonte (21) e nella Campania (26).

Le morti per *ipertosse* furono numerose nella Sardegna (40), nel Piemonte e nel Veneto (28), e meno frequenti nella Campania (6), nella Liguria e nell'Umbria (7), nella Sicilia (9), nelle Calabrie (10) e nelle Marche (11).

Le *febbri da malaria* e la *cachessia palustre*, che nelle provincie continentali situate a nord del parallelo di Roma causarono pochissime morti, nella Sardegna ne causarono 130 ogni 100,000 abitanti, nella Basilicata 115, nelle Puglie 95, nella Sicilia 63, nelle Calabrie 60, negli Abruzzi 45, nel Lazio 23 e nella Campania 13.

La *siflide* cagionò un numero relativamente più grande di morti, principalmente nell'infanzia, nel Lazio (a) e nelle Calabrie (13) e nella Campania (11); ed un minor numero nel Piemonte (2), nel Veneto, Emilia, Toscana e Marche (3).

Le morti per *pustola maligna* furono più frequenti nell'Italia meridionale (Basilicata 9, Calabrie 4, Sardegna 4); e rarissime nelle provincie dell'Italia settentrionale.

Le morti per *febbre puerperale* si presentano presso a poco colla stessa frequenza nei diversi compartimenti. In complesso avvennero nella proporzione di 3 ogni 100,000 abitanti.

---

(a) Conviene rammentare, quando si parla del Lazio, che si indica il territorio della sola provincia di Roma, nella quale la città capitale comprende circa la metà della popolazione totale, onde questo compartimento male si può confrontare con quelli che hanno una superficie più estesa, ed in cui prevale, per numero, la popolazione rurale.

Le *affezioni tubercolari* (sotto la quale rubrica sono comprese le morti per *tubercolosi disseminata* in più organi, per *tisi polmonare*, per *meningite tubercolare* e *idrocefalo acquisito*, per *scrofolo disseminata* e per *lupo*, per *tabe mesenterica* e *tubercolosi intestinale*, per *sinovite* e *artrite fungosa*, e per *tubercolosi delle ossa*) diedero quozienti più alti di mortalità nella Liguria (216 morti ogni 100,000 abitanti), nella Lombardia (211), nella Toscana e nel Lazio (181); e più bassi nella Basilicata (91), nelle Calabrie (94), nella Sicilia (110) e nella Campania (117).

Le morti per *polmonite crupale* e per *bronco polmonite acuta* dominarono più che altrove nella Basilicata (315 morti ogni 100,000 abitanti), nelle Puglie (299), nella Campania (297), nella Sardegna (290), nella Liguria (280), nelle Calabrie (274) e nella Lombardia (270); e meno nelle Marche (175), nel Veneto (181), nella Sicilia (218) e nell'Umbria (220).

Fin qui ci siamo occupati delle infezioni più frequenti. Ma stimiamo utile aggiungere per lo stesso anno 1903 qualche cenno anche sulla distribuzione territoriale di due altre malattie, le quali hanno un'importanza singolare per lo studio della geografia medica italiana e sono la *pellagra* e l'*alcoolismo* cronico ed acuto.

La *pellagra* è malattia quasi esclusiva dell'Italia settentrionale e centrale. Infatti le morti per questa causa avvennero nella proporzione di 30 ogni 100,000 abitanti nel Veneto, di 26 nell'Umbria, di 19 nelle Marche, di 16 nell'Emilia, di 15 nella Lombardia, di 5 nella Toscana, di 2 nel Piemonte e nel Lazio e di 1 negli Abruzzi; mentre in tutte le altre regioni se ne contarono pochissimi casi (5, in cifre effettive, in Liguria, 2 nella Campania, 1 nelle Calabrie e nella Sicilia) o nessuno (in Puglie, Basilicata e Sardegna).

I morti per *alcoolismo* cronico furono 401 ed i morti per infortuni causati dall'ubbrichezza 19; i quozienti di mortalità più alti, nell'anno 1903, si notarono nelle Marche, nel Veneto, nella Lombardia e nel Piemonte; i più bassi nella Sicilia, Puglie, Abruzzi, Calabrie, Campania, Basilicata, Emilia, Toscana e Lazio.

Nel prospetto seguente sono posti a raffronto i dati dell'anno 1903 con quelli di ciascuno degli anni dal 1897 al 1902 e dei due quinquenni 1887-91 e 1892-96.

**Media annuale dei morti per alcoolismo cronico e per infortunio causato da ubbriachezza .  
in rapporto ad 1 milione di abitanti.**

PROSPETTO N. 10.

ANNI	Piemonte	Liguria	Lombardia	Veneto	Emilia	Toscana	Marche	Umbria	Lazio	Abruzzi	Campania	Puglie	Basilicata	Calabria	Sicilia	Sardegna	Regno
1887-91. . . .	19.4	35.4	25.5	25.4	12.7	10.1	30.2	13.5	16.1	7.6	5.4	9.0	6.3	10.4	9.6	27.6	16.2
1892-96. . . .	27.7	42.4	34.2	29.4	17.5	13.5	31.8	12.9	13.1	8.4	6.6	8.6	11.1	9.6	9.3	27.1	19.5
1897 . . . . .	26.6	34.5	32.9	25.0	17.5	9.3	25.1	10.8	14.0	7.8	4.5	4.8	10.1	5.2	7.0	15.6	16.8
1898 . . . . .	28.0	30.4	30.9	29.4	11.6	16.4	23.9	12.2	23.3	3.5	5.8	5.2	8.1	9.6	7.3	14.2	17.5
1899 . . . . .	26.7	21.7	30.0	33.8	18.2	12.7	31.4	16.7	18.8	11.2	4.5	7.3	6.1	5.9	5.5	28.1	18.1
1900 . . . . .	25.7	36.4	30.0	32.3	11.9	9.1	21.8	9.0	13.5	5.6	5.1	5.6	..	7.3	6.6	31.7	16.8
1901 . . . . .	17.8	25.0	20.9	32.5	7.3	6.6	13.2	12.0	16.6	6.2	6.9	5.1	12.2	5.8	3.7	16.4	13.4
1902 . . . . .	19.8	21.0	15.9	30.1	11.8	6.6	30.8	16.3	10.6	6.9	4.7	4.5	..	2.2	5.0	13.7	12.9
1903 . . . . .	21.5	12.7	21.9	28.6	6.8	6.9	33.4	14.7	7.2	4.1	5.0	3.5	6.1	4.3	2.8	11.1	12.7

**§ 5. — Influenza delle stagioni sulla mortalità.**

Nella tavola II le morti determinate da cause più frequenti o più caratteristiche sono state classificate secondo i trimestri in cui sono avvenute.

Considerando la mortalità nel suo complesso, si rileva che la massima si è, nel 1903, verificata nel 1° trimestre, la minima nel 2°. Furono particolarmente frequenti nei mesi invernali le morti per debolezza congenita, marasmo senile, difterite e crup, influenza, morbillo, eclampsia infantile, malattie del cuore, bronchite acuta e cronica, polmonite crupale e bronco polmonite acuta, apoplezia cerebrale, reumatismo articolare acuto e malattie delle arterie. In primavera (2° trimestre) ebbero il sopravvento le morti per pleurite, sifilide e meningite semplice. In estate (3° trimestre) le morti per affezioni tubercolari, anemia e clorosi, gastrite, gastroenterite, peritonite, febbre tifoide, ipertosse, pellagra, febbri da malaria e cachessia palustre, tumori maligni, per cause violente accidentali, per suicidio e per omicidio. In autunno (4° trimestre) dominarono il vaiuolo, la risipola, la scarlattina, l'epatite e le malattie dei reni.

**§ 6. — Cause di morte predominanti in ciascun sesso.**

Nel prospetto n. 11, le morti causate dalle malattie più frequenti, sono state classificate secondo il sesso e l'età dei defunti. Nello stesso prospetto sono indicate le cifre proporzionali dei morti per le malattie suddette a 1000 morti del rispettivo gruppo di età,

avvenute per qualunque causa, e le cifre proporzionali ad un milione di viventi del rispettivo gruppo d'età, secondo i dati del censimento al 10 febbraio 1901.

Morirono nel 1903, in tutto il Regno, 374,033 maschi e 362,278 femmine; nella ragione cioè di 103 maschi ogni 100 femmine: nel 1902 e nel 1901 si era osservata la stessa proporzione.

Quantunque muoiano ogni anno più maschi che femmine, pure parecchie malattie sono maggiormente esiziali per queste ultime, pure escludendo le malattie che sono proprie soltanto della donna.

Infatti nel 1903 morirono più femmine che maschi per febbre tifoide, per ipertosse, per malattie tubercolari, per anemia e clorosi, per tabe senile, per tumori maligni, per vizi di cuore, per peritonite ed idrope-ascite, per ustioni.

Furono invece più frequenti nei maschi le morti di bambini nell'atto del parto e quelle per vizi congeniti; le morti per febbri da malaria, per pellagra, per apoplezia, per encefalite e mielite, per polmonite acuta, per ateromasia arteriosa, per epatite, per malattie degli organi urinari, per sclerema, per alcoolismo e le morti violente per cause accidentali, per suicidio e per omicidio.

Risultanze analoghe presentano le statistiche degli anni 1887 e seguenti.

### § 7. — Cause di morte predominanti nelle diverse età.

Nelle tavole analitiche i morti sono stati divisi, secondo l'età, in 25 gruppi, cioè dalla nascita a non oltre 1 mese, da 1 mese a non oltre 1 anno, e poi d'anno in anno fino al 5° anno e per gruppi di cinque in cinque anni pel rimanente della scala; nell'ultimo gruppo furono collocati gli individui di età ignota. Ma nelle notizie riassuntive che formano oggetto di questa introduzione, la classificazione dei morti per età è fatta in otto gruppi, e cioè dalla nascita a non oltre 1 anno, da oltre 1 anno a 5 compiuti, da oltre 5 a 10 compiuti, da oltre 10 a 20 compiuti, da oltre 20 a 40 compiuti, da oltre 40 a 60 compiuti, da oltre 60 a 80 compiuti e da 80 anni compiuti in su.

Nel prospetto n. 11 sono anche indicate le proporzioni dei morti classificati per malattie predominanti e per gruppi d'età ad un milione di viventi coetanei, secondo il censimento del 10 febbraio 1901 (a).

Si rileva dal suddetto prospetto che nel gruppo dei bambini d'ambo i sessi, che non avevano oltrepassato il primo anno di età, le cause più frequenti di morte, nel 1903, sono state la gastroenterite, la debolezza congenita, la bronchite acuta, l'eclampsia infantile, la polmonite crupale e catarrale.

(a) I viventi in età dalla nascita ad 1 anno sono, per numero, inferiori ad un milione, lo stesso dicasi per i viventi in età da 80 anni in su; e quindi le cifre proporzionali calcolate per questi due gruppi ad un milione di viventi risultano più grandi delle cifre effettive dei morti in essi gruppi. Si sarebbe potuto evitare tale inconveniente confrontando i morti a 100,000 viventi, ma così facendo si sarebbe dovuto, in parecchi casi, far uso di sole cifre decimali inferiori all'unità.

Nel gruppo da oltre 1 a 5 anni compiuti, per ogni milione di viventi, ne morirono 37,689. Tra le cause delle morti tengono il primo posto quelle per enterite e diarrea (11,636 per un milione di viventi), vengono in seguito le malattie dell'apparato respiratorio (8983), le affezioni tubercolari (1912), il morbillo (1595), la meningite semplice (1476), l'eclampsia infantile (1346), l'anemia e leucemia (1070), l'ipertosse (998) ed il vaiuolo (815).

Nel gruppo da oltre 5 a 10 anni compiuti, per ogni milione di viventi, ne morirono 6379. In esso predominano le morti per malattie dell'apparato respiratorio, per affezioni tubercolari, per enterite e diarrea e per meningite semplice.

Tra i viventi da oltre 10 a 20 anni compiuti prevalgono le morti per malattie tubercolari (1295 per un milione di viventi) e quelle per malattie dell'apparato respiratorio (621); vengono in seguito la febbre tifoide (432), la meningite semplice (267), le malattie del cuore (247), l'enterite e la diarrea (210) e le morti violente per cause accidentali (161). È da osservare inoltre che in questo gruppo le malattie tubercolari danno nelle femmine un quoziente di mortalità quasi doppio di quello dei maschi.

Nel gruppo da oltre 20 a 40 anni compiuti tengono il primo posto le morti per affezioni tubercolari (2350 sopra un milione di viventi), vengono appresso le malattie dell'apparato respiratorio con 1377 morti, le malattie del cuore con 437, la febbre tifoide con 398, l'enterite e la diarrea con 232, le malattie dei reni con 197, le morti violente per cause accidentali con 181, la meningite semplice con 159 e l'anemia e leucemia con 157.

Nel gruppo da oltre 40 a 60 anni compiuti sono numerose specialmente le morti per malattie dell'apparato respiratorio (3204 morti per ogni milione di viventi); seguono le malattie del cuore (1630), le affezioni tubercolari (1368), i tumori maligni (1042), l'apoplessia e congestione cerebrale (818), l'enterite e la diarrea (576), le malattie dei reni (402), l'epatite (315), l'anemia e leucemia (294) e le morti violente per cause accidentali (276).

Nel gruppo da oltre 60 a 80 anni compiuti le malattie dell'apparato respiratorio seguono a tenere il primo posto; esse furono causa di 13,511 morti sopra un milione di viventi. Il secondo posto è tenuto dalle malattie del cuore, le quali furono dichiarate causa di 11,704 morti; vengono quindi il marasmo senile con 7992 e l'apoplessia cerebrale con 7517. Scendono alla proporzione di 3471 le morti per enterite e diarrea e di 3048 quelle per tumori maligni. Le morti per affezioni tubercolari, le quali nei gruppi precedenti occupavano quasi sempre il primo posto, in questo, invece, sono rappresentate da un quoziente basso, e cioè da 940 morti ogni milione di viventi.

Finalmente più di  $\frac{1}{10}$  dei viventi nel gruppo da 80 anni compiuti in su morì per marasmo senile; seguono le malattie dell'apparato respiratorio, le malattie del cuore, l'apoplessia cerebrale, l'enterite, le malattie delle arterie ed i tumori maligni.

In conclusione, dall'esame delle proporzioni dei morti al totale dei viventi fra gli stessi limiti d'età, risulta che l'anemia, la gastrite, l'enterite e diarrea, la peritonite, il vaiuolo, la risipola, l'ipertosse, la malaria, la sifilide, il tetano, la bronchite acuta, le diverse affezioni tubercolari (esclusa la tubercolosi polmonare) e la meningite furono, nell'anno 1903, più frequenti nel gruppo comprendente i bambini di non oltre un anno che

negli altri gruppi d'età; mentre la febbre tifoide, il morbillo, la scarlattina e la difterite dominarono nel gruppo da oltre 1 a 5 anni compiuti. La tubercolosi disseminata e polmonare colpì di preferenza il gruppo da oltre 20 a 40 anni compiuti, nel quale furono più frequenti anche le morti per omicidio. Il reumatismo articolare acuto cagionò il massimo di mortalità nel gruppo da oltre 40 a 60 anni compiuti. L'epatite, il diabete e l'alcolismo cronico inferirono specialmente in quello da oltre 60 a 80 anni compiuti. Le nefriti, la bronchite cronica, la polmonite crupale, la bronco-polmonite acuta, la pleurite, le malattie del cuore e delle arterie, l'apoplezia e congestione cerebrale, l'encefalite, la pellagra, i tumori maligni, gl'infortuni ed i suicidi riuscirono più spesso letali nelle età estreme (da 80 anni compiuti in su) in confronto cogli altri gruppi d'età.

Come è ovvio, non abbiamo qui fatto cenno speciale delle malattie che sono proprie di qualche determinato gruppo d'età, come le malattie fetali e le malattie di gravidanza, parto e puerperio.

Morti nel Regno nell'anno 1903 classificati per età, sesso e cause di morte.

A) Cifre effettive.

PROSPETTO N. II.

Table with columns for cause of death, age groups (1-10, 20, 40, 60, 80+), sex (M/F), and total counts. Rows list various diseases like 'Malattie fetali e vizi congeniti', 'Immaturità, debolezza congenita', etc., ending with a 'TOTALE GENERALE' row.

Morti nel Regno nell'anno 1903 classificati per età e cause di morte.

B) Cifre proporzionali a 1000 morti dei rispettivi gruppi di età.

Segue PROSPETTO N. II.

NUMERO dell'elenco nosologico	CAUSE DI MORTE	NUMERO DEI MORTI IN ETÀ										
		di non oltre 1 anno (Ambo i sessi)	da oltre 1 anno a 5 anni compiuti (Ambo i sessi)	da oltre 5 a 10 anni compiuti (Ambo i sessi)	da oltre 10 a 20 anni compiuti (Ambo i sessi)	da oltre 20 a 40 anni compiuti (Ambo i sessi)	da oltre 40 a 60 anni compiuti (Ambo i sessi)	da oltre 60 a 80 anni compiuti (Ambo i sessi)	da 80 anni compiuti in su (Ambo i sessi)	TOTALE GENERALE (Ambo i sessi)		
1 a 5	Malattie fetali e vizi congeniti . . . .	10.5	1.1	1.0	0.5	..	..	..	..	..	2.8	
6	Immaturità, debolezza congenita, atelectasia polmonare. . . . .	265.2	..	..	..	..	..	..	..	..	64.7	
39	Anemia. . . . .	14.3	28.6	16.3	18.5	20.9	22.3	..	..	..	13.7	
40	Leucemia, clorosi. . . . .	0.1	0.3	0.4	0.7	0.4	0.4	..	..	..	0.2	
44	Marasmo senile. . . . .	..	..	..	..	..	..	130.2	..	448.3	64.3	
97	Gastrite. . . . .	23.4	13.3	10.4	4.1	3.2	5.8	4.7	..	3.0	10.7	
104	Diarrea, enterite, colera indigeno, ulcera intestinale, ecc. . . . .	277.1	313.5	115.9	48.2	31.6	44.5	56.5	49.5	149.5	..	
20	Dissenteria. . . . .	..	0.1	0.1	0.1	..	..	..	..	..	..	
99	Epatiche, cirrosi epatica. . . . .	0.8	1.1	2.1	3.8	9.3	24.3	10.6	2.1	7.0	..	
112	Malattie dei reni. . . . .	4.3	20.0	44.0	24.1	26.9	31.0	21.0	9.8	18.5	..	
110	Peritonite. . . . .	2.0	4.3	18.4	24.0	20.9	11.9	4.9	1.4	7.2	..	
7	Valuolo. . . . .	10.7	22.0	38.3	10.2	4.1	1.1	0.2	0.1	8.3	..	
8	Morbillo. . . . .	7.9	43.0	28.6	4.0	0.9	0.1	..	..	10.0	..	
9	Scarlattina. . . . .	0.8	9.0	24.8	6.6	0.6	0.1	..	..	2.7	..	
10	Risipola infettiva. . . . .	7.4	0.9	1.2	2.8	4.2	5.9	4.1	2.4	4.3	..	
11	Febbre tifoide. . . . .	2.6	13.5	55.5	98.8	54.2	15.7	4.0	1.0	16.0	..	
16	Ipertosse. . . . .	17.4	26.9	9.9	0.6	0.1	0.1	..	..	9.0	..	
14	Difterite. . . . .	1.2	13.3	32.1	5.3	0.6	0.1	..	..	3.7	..	
15	Laringite crupale. . . . .	0.8	7.9	11.1	0.8	0.1	0.1	..	..	1.9	..	
18	Febbri da malaria. . . . .	5.9	15.1	31.5	20.4	10.6	9.6	4.0	1.7	8.8	..	
19	Cachessia palustre. . . . .	1.1	4.8	6.4	4.9	4.4	5.0	1.9	0.4	2.9	..	
17	Influenza. . . . .	5.8	6.6	8.6	9.4	8.8	11.9	14.6	12.7	9.8	..	
22	Sifilide. . . . .	6.6	1.0	0.5	0.8	3.5	3.5	0.4	0.1	2.6	..	
71	Tetano. . . . .	0.2	0.1	3.0	4.8	1.5	1.4	0.4	..	0.7	..	
24	Pustola maligna, carbonchio. . . . .	0.1	0.4	1.0	0.9	1.0	1.4	0.5	0.2	0.5	..	
27	Rabbia. . . . .	..	..	0.1	0.5	0.2	0.2	..	..	0.1	..	
124	Febbre puerperale. . . . .	..	..	..	1.7	14.6	1.4	..	..	1.5	..	
121, 122, 123, 125, 126	Altre malattie di gravidanza, parto e puerperio. . . . .	..	..	..	1.7	20.1	3.6	..	..	2.3	..	
77	Bronchite acuta. . . . .	127.9	134.4	58.6	35.3	32.0	29.1	35.7	36.7	73.9	..	
78	Bronchite cronica. . . . .	..	1.4	2.1	5.2	5.5	12.4	29.8	29.9	11.9	..	
81	Polmonite crupale. . . . .	19.6	34.8	39.0	60.9	105.6	143.9	90.5	39.1	65.2	..	
82	Bronco polmonite acuta. . . . .	34.5	68.6	47.2	31.7	35.0	53.4	59.7	39.3	49.2	..	
79	Malattie della pleura. . . . .	0.7	2.8	5.6	9.3	9.4	8.6	4.3	1.6	4.2	..	
29 e 31	Tubercolosi disseminata e polmonare. . . . .	2.1	9.5	40.7	220.0	285.7	91.8	11.8	1.0	50.8	..	
30, 32 a 36	Altre forme tubercolari. . . . .	15.3	42.1	82.7	76.5	34.6	13.8	3.5	0.9	21.6	..	
90	Malattie del cuore. . . . .	1.5	4.5	23.4	56.5	59.6	125.8	190.6	120.9	79.9	..	
87	Malattie delle arterie. . . . .	0.7	0.5	1.1	3.1	5.4	13.0	25.8	29.3	10.9	..	
64	Apoplessia e congestione cerebrale. . . . .	0.8	1.2	4.2	7.5	13.1	63.2	122.4	93.9	46.4	..	
59	Meningite semplice cerebrale e spinale. . . . .	19.0	39.8	88.8	61.2	21.7	10.8	3.0	0.8	20.2	..	
63	Encefalite. . . . .	0.8	1.2	2.5	2.7	2.0	2.8	1.5	0.6	1.5	..	
72	Eclampsia infantile. . . . .	62.3	36.3	21.3	1.6	..	..	..	..	21.8	..	
134	Reumatismo articolare acuto. . . . .	0.1	0.3	2.6	6.3	3.7	4.1	0.6	0.1	1.4	..	
45	Pellagra. . . . .	..	0.1	0.5	0.9	3.3	9.2	8.3	2.0	3.6	..	
47	Diabete. . . . .	..	0.1	0.4	1.3	2.4	5.0	2.7	0.5	1.6	..	
138	Alcolismo cronico. . . . .	..	..	..	..	1.0	2.2	0.8	0.1	0.6	..	
48 a 58	Tumori maligni. . . . .	0.3	0.7	2.1	3.8	16.7	80.4	49.7	14.5	24.4	..	
140 a 156	Morti violente per cause accidentali . . . . .	1.6	19.6	39.0	37.0	24.7	21.3	11.1	8.0	14.2	..	
157 a 165		per suicidio. . . . .	..	..	..	5.0	10.8	8.3	2.0	0.5	2.6	..
166 e 169		per omicidio ed in conflitto con la forza pubblica. . . . .	0.1	0.2	1.3	5.8	10.1	3.7	0.6	0.2	1.8	..
	Altre malattie. . . . .	46.5	55.1	75.7	70.2	75.0	95.8	87.6	52.4	68.6	..	



Morti nel Regno nell'anno 1903 classificati per età e cause di morte.

C) Cifre proporzionali a 1,000,000 di viventi coetanei.

Segue PROSPETTO N. II.

NUMERO dell'elenco nosologico	CAUSE DI MORTE	NUMERO DEI MORTI IN ETÀ										TOTALE GENERALE (Ambo i sessi)
		di non oltre 1 anno (Ambo i sessi)	da oltre 1 anno a 5 anni compiuti (Ambo i sessi)	da oltre 5 a 10 anni compiuti (Ambo i sessi)	da oltre 10 a 20 anni compiuti (Ambo i sessi)	da oltre 20 a 40 anni compiuti (Ambo i sessi)	da oltre 40 a 60 anni compiuti (Ambo i sessi)	da oltre 60 a 80 anni compiuti (Ambo i sessi)	da 80 anni compiuti in su (Ambo i sessi)			
1 a 5	Malattie fetali e vizi congeniti . . . .	1 981	40	6	2	..	..	..	..	..	61	
6	Immaturità, debolezza congenita, atelectasia polmonare . . . . .	49 888	..	..	..	..	..	..	..	..	1 422	
39	Anemia . . . . .	2 695	1 060	102	81	154	289	..	..	..	902	
40	Leucemia, clorosi . . . . .	17	10	3	3	3	5	..	..	..	4	
44	Marasmo senile . . . . .	..	..	..	..	..	..	7 992	113 969	1 414		
97	Gastrite . . . . .	4 402	495	-65	18	23	76	290	768	235		
104	Diarrea, enterite, colera indigeno, ulcera intestinale, ecc. . . . .	52 124	11 636	729	210	232	576	3 471	12 721	3 284		
20	Dissenteria . . . . .	7	5	1	..	..	..	2	..	1		
99	Epatite, cirrosi epatiche . . . . .	142	39	13	17	68	315	651	547	153		
112	Malattie dei reni . . . . .	806	742	277	105	197	402	1 290	2 531	406		
110	Peritonite . . . . .	375	159	116	105	154	154	300	364	158		
7	Valuolo . . . . .	2 016	815	241	45	30	14	14	20	183		
8	Morbillo . . . . .	1 478	1 595	180	17	6	1	1	5	220		
9	Scarlattina . . . . .	147	336	156	29	4	1	1	..	60		
10	Risipola infettiva . . . . .	1 386	34	8	12	31	76	252	621	95		
11	Febbre tifoide . . . . .	492	502	349	432	398	203	245	266	353		
16	Ipertosse . . . . .	3 278	998	62	3	1	1	3	5	197		
14	Difterite . . . . .	219	405	202	23	4	1	2	10	82		
15	Laringite crupale . . . . .	153	295	70	4	1	1	2	..	41		
18	Febbri da malaria . . . . .	1 105	560	198	89	78	125	248	443	194		
19	Cachessia palustre . . . . .	212	177	40	21	32	65	114	103	64		
17	Influenza . . . . .	1 094	246	54	41	65	154	895	3 270	216		
22	Sifilide . . . . .	1 241	38	3	3	26	45	25	30	58		
71	Tetano . . . . .	41	5	19	21	11	18	22	10	16		
24	Pustola maligna, carbonchio . . . . .	22	14	6	4	7	18	30	54	12		
27	Rabbia . . . . .	1	..	1	2	1	3	3	5	2		
124	Febbre puerperale . . . . .	..	..	..	7	107	18	..	..	34		
121, 122, 123, 125, 126	Altre malattie di gravidanza, parto e puerperio . . . . .	..	..	..	8	147	46	..	..	50		
77	Bronchite acuta . . . . .	24 070	4 990	368	154	235	376	2 193	9 431	1 624		
78	Bronchite cronica . . . . .	..	51	13	29	41	160	1 827	7 697	263		
81	Polmonite crupale . . . . .	3 693	1 291	245	266	775	1 864	5 558	10 042	1 433		
82	Bronco-polmonite acuta . . . . .	6 438	2 547	297	138	257	692	3 667	10 111	1 080		
79	Malattie della pleura . . . . .	135	104	35	40	69	112	266	404	92		
29 e 31	Tubercolosi disseminate e polmonare . . . . .	393	351	256	961	2 096	1 189	724	246	1 116		
30, 32 a 36	Altre forme tubercolari . . . . .	2 873	1 561	520	334	254	179	216	231	476		
90	Malattie del cuore . . . . .	281	166	147	247	437	1 630	11 704	31 085	1 755		
-87	Malattie delle arterie . . . . .	126	20	7	13	40	168	1 586	7 545	240		
64	Apoplessia e congestione cerebrale . . . . .	154	45	26	33	96	818	7 517	24 151	1 021		
59	Meningite semplice cerebrale e spinale . . . . .	3 579	1 476	559	267	159	140	184	212	443		
63	Encefalite . . . . .	155	45	16	12	14	36	90	163	33		
72	Eclampsia infantile . . . . .	11 720	1 346	134	7	..	..	..	..	479		
134	Reumatismo articolare acuto . . . . .	28	9	17	28	27	53	35	34	30		
45	Pellagra . . . . .	4	4	3	4	24	120	512	517	80		
47	Diabete . . . . .	2	3	2	6	17	64	167	118	34		
138	Alcolismo cronico . . . . .	..	..	..	..	7	29	50	15	12		
48 a 58	Tumori maligni . . . . .	50	25	13	17	123	1 042	3 048	3 758	537		
140 a 156	per cause accidentali . . . . .	309	728	245	161	181	276	681	2 068	312		
157 a 165	Morti per suicidio . . . . .	..	..	..	22	79	107	121	123	58		
166 e 169	violente per omicidio ed in conflitto con la forza pubblica . . . . .	14	6	8	25	74	47	36	44	39		
	Altre malattie . . . . .	8 733	2 047	474	308	551	1 246	5 355	13 331	1 503		
170	Cause ignote . . . . .	1 757	578	93	48	82	168	876	2 231	276		
TOTALE GENERALE . . . . .		189 886	37 689	6 379	4 416	7 418	13 123	62 268	259 299	22 253		

§ 8. — **Influenza della legittimità dei natali sulla mortalità dei bambini.**

I bambini morti prima di aver compiuti cinque anni di età sono stati divisi secondo che erano di nascita legittima od illegittima; in questa seconda categoria sono compresi anche i bambini di stato civile ignoto, perchè trovati esposti nelle ruote o in luoghi pubblici. (Tavola VI a pagina 64).

Se si ragguaglia il numero dei bambini morti nel 1903 a 1000 nati vivi nello stesso anno, si trova che, per 1000 nati legittimi, ne morirono nel primo mese dalla nascita 59 ed entro il primo anno d'età 168, e che per 1000 nati illegittimi ed esposti ne morirono nel primo mese 101 ed entro il primo anno di età 238.

**Mortalità nei bambini di età non superiore ad un anno, senza distinzione di sesso.**

PROSPETTO N. 12.

	NATI VIVI nel 1903	MORTI NEL 1903		MORTI PER 1000 NATI					
		Meno di 1 mese	Da 1 mese ad 1 anno	Meno di 1 mese			Da 1 mese ad 1 anno		
				1903	1902	1901	1903	1902	1901
Legittimi . . . . .	982 922	58 086	106 936	59	62	62	109	107	100
Illegittimi ed esposti. . . . .	59 168	6 003	8 084	101	104	104	137	127	123

**Mortalità nei bambini di età non superiore a 5 anni, distinti per sesso.**

PROSPETTO N. 13.

		BAMBINI MORTI NEL REGNO NELL'ANNO 1903				PROPORZIONE fra i due sessi su 100 morti sotto 5 anni		
		Non oltre 1 mese	Da 1 mese ad 1 anno	da oltre 1 anno a non oltre 5 anni compiuti	Totale dei bambini morti sotto i 5 anni	1903	1902	1901
Legittimi . . . . .	Maschi. .	31 744	57 285	57 570	146 599	52	52	53
	Femmine	26 342	49 651	56 744	132 737	48	48	47
Illegittimi ed esposti	Maschi. .	3 251	4 070	2 528	9 849	51	50	50
	Femmine	2 752	4 014	2 754	9 520	49	50	50

Tra gli illegittimi, le bambine morte nei primi cinque anni d'età, per rapporto ai maschi, sono, relativamente, in numero maggiore che non fra i legittimi.

Il prospetto che segue indica, per le malattie più frequenti nell'infanzia, i quozienti specifici di mortalità dei bambini legittimi ed illegittimi morti durante il primo anno di età, confrontati a 1000 nati vivi negli anni 1901, 1902 e 1903.

## Cause più frequenti delle morti dei bambini di età non superiore ad un anno.

PROSPETTO N. 14.

CAUSE DI MORTE (a)	PER 1000 NATI VIVI moriuti nel primo anno di età					
	Legittimi			Illegittimi ed esposti		
	1903	1902	1901	1903	1902	1901
Malattie fetali e vizi congeniti . . . . .	1.8	1.9	1.9	1.7	2.0	2.1
Immaturità, debolezza congenita, atelectasia polmonare	43.6	45.0	46.2	70.9	70.0	72.2
Anemia, leucemia. . . . .	2.4	1.8	1.5	3.0	2.2	2.1
Gastrite . . . . .	3.8	3.9	3.4	7.7	7.9	6.8
Diarrea, colera indigeno, enterite . . . . .	46.1	44.6	39.8	65.2	58.0	53.6
Epatite . . . . .	0.1	0.1	0.1	0.4	0.2	0.2
Malattie dei reni . . . . .	0.7	0.7	0.6	1.2	0.9	0.8
Peritonite . . . . .	0.3	0.4	0.4	0.4	0.5	0.4
Vaiuolo . . . . .	1.9	0.6	0.9	1.1	0.3	0.9
Morbillo . . . . .	1.4	1.7	1.1	0.9	1.3	0.9
Scarlattina. . . . .	0.1	0.1	0.1	0.1	0.1	0.1
Risipola infettiva. . . . .	1.2	1.1	1.1	1.4	1.0	0.9
Febbre tifoide . . . . .	0.4	0.5	0.5	0.5	0.4	0.4
Ipertosse. . . . .	3.0	3.2	3.0	3.0	2.9	2.4
Difterite e crup . . . . .	0.3	0.4	0.4	0.2	0.2	0.2
Febbri da malaria e cachessia palustre . . . . .	1.2	1.4	1.8	1.1	1.2	1.6
Influenza. . . . .	1.0	0.8	0.7	0.9	1.0	0.6
Siflide. . . . .	0.5	0.5	0.5	10.8	10.0	11.0
Tetano. . . . .	..	0.1	0.1	..	0.1	0.1
Bronchite acuta . . . . .	21.8	22.9	22.1	21.6	23.4	22.3
Polmonite crupale . . . . .	3.4	3.1	3.2	2.8	2.9	2.9
Bronco polmonite acuta. . . . .	5.8	5.9	5.3	6.7	7.0	5.4
Malattie della pleura . . . . .	0.1	0.2	0.2	0.1	0.1	..
Tubercolosi disseminata e sue manifestazioni locali. . . . .	2.9	3.1	3.2	3.6	3.1	3.7
Malattie del cuore . . . . .	0.3	0.3	0.4	0.3	0.3	0.4
Malattie delle arterie . . . . .	0.1	0.1	0.1	0.2	0.1	0.1
Apoplessia e congestione cerebrale. . . . .	0.1	0.2	0.2	0.1	0.1	0.1
Meningite semplice cerebrale e spinale . . . . .	3.3	3.1	3.1	2.1	1.8	2.2
Encefalite . . . . .	0.1	0.1	0.1	0.1	..	0.1
Eclampsia infantile. . . . .	10.5	10.9	10.9	11.9	12.4	12.4
Morti violente accidentali . . . . .	0.3	0.3	0.3	0.3	0.2	0.4
TOTALE DEI MORTI PER QUALSIASI CAUSA . . . . .	167.9	168.3	162.6	238.1	230.6	226.4

(a) In questo elenco di malattie non sono citate quelle che negli anni 1901-1903 non furono causa di morte nei bambini di non oltre un anno d'età o ne causarono un numero minimo.

La mortalità dei bambini illegittimi nel primo anno di età è superiore di 1/3 e più a quella dei legittimi, e ciò perchè i primi nascono per lo più con una costituzione fisica debole e sono spesso affetti da lue congenita; ma, forse in misura maggiore, vi contribuiscono il difetto di cure e l'alimentazione disadatta, la quale cagiona gravi disturbi nell'apparato digerente.

**§ 9. — Influenza della professione sulla mortalità della popolazione maschile.**

Nella tavola IV, a pagina 42, sono classificati i maschi morti nel 1903 in età di oltre 15 anni compiuti, secondo la professione esercitata e secondo la causa della morte. Da quella tavola si può rilevare in quali professioni gli individui maschi atti al lavoro siano di preferenza colpiti da determinate malattie.

Convieni per altro stare in guardia contro alcune cause di errore in cui si può incorrere nel giudicare del grado di salubrità delle varie professioni. Alcune professioni, come quelle di medico, avvocato, notaio, ingegnere, richiedendo una carriera preparatoria assai lunga, possono essere esercitate soltanto da individui che abbiano almeno 23 o 24 anni di età; e per queste professioni non vi possono essere morti di età più giovane, mentre si hanno molti morti fra 15 e 20 anni nelle professioni di agricoltore o di marinaio o di tipografo. D'altra parte, non pochi individui, coll'avanzare dell'età, cambiano professione, sia perchè sono migliorate le loro condizioni finanziarie, sia perchè, col diminuire delle loro forze, devono procurarsi una occupazione meno faticosa. Si troveranno perciò pochi morti in età avanzata fra i commessi di negozio, non perchè siano morti tutti in età giovane, ma perchè parecchi col tempo sono diventati padroni e all'atto di morte sono registrati fra i negozianti; così pure parecchi facchini e marinai vecchi sono ridotti alla condizione di bracciante e quasi tutti gli impiegati, i maestri, gli ufficiali dell'esercito e le guardie sono passati, nell'età avanzata, nella categoria dei pensionati.

Nei confronti istituiti nelle pagine seguenti, ci siamo limitati ad indicare, per varie cause di morte più frequenti o più caratteristiche, le professioni dei defunti nelle quali si sono osservati i massimi di mortalità. Le proporzioni sono state calcolate in rapporto a 100 maschi morti per qualsiasi malattia, in età di 15 anni e più e che esercitavano la medesima professione. Accanto alle proporzioni dell'anno 1903 abbiamo indicate, a titolo di confronto, anche quelle degli anni 1902 e 1901.

**Su 100 maschi morti in età di 15 anni e più per qualsiasi malattia.**

**Morti di febbri da malaria e cachessia palustre.**

	<u>1903</u>	<u>1902</u>	<u>1901</u>		<u>1903</u>	<u>1902</u>	<u>1901</u>
Pastori, mandriani. . . . .	3.7	4.2	5.1	Agricoltori . . . . .	1.6	2.0	2.6
Guardie dogan., carcerarie, ecc.	1.6	3.3	3.3	Di qualsiasi professione. . . . .	1.1	1.3	1.8

**Su 100 maschi morti in età di 15 anni e più per qualsiasi malattia.**

**Morti di febbre tifoide.**

	<u>1903</u>	<u>1902</u>	<u>1901</u>		<u>1903</u>	<u>1902</u>	<u>1901</u>
Militari . . . . .	12.6	15.4	15.9	Medici e veterinari . . . . .	2.2	2.8	2.3
Studenti . . . . .	7.5	7.6	8.4	Falegnami ed ebanisti . . . . .	2.1	2.0	2.0
Commessi di studio e di negozio	3.0	1.8	3.3	Mugnai e fornai . . . . .	2.1	1.9	1.7
Fabbri, maniscalchi, meccanici	2.5	2.3	2.1	Filatori e tessitori . . . . .	2.1	2.2	1.7
Camerieri di caffè e d'albergo .	2.4	1.6	1.4	Di qualsiasi professione . . . .	1.7	1.7	1.7
Operai in genere . . . . .	2.3	1.9	1.7				

**Morti di pellagra.**

	<u>1903</u>	<u>1902</u>	<u>1901</u>		<u>1903</u>	<u>1902</u>	<u>1901</u>
Agricoltori . . . . .	1.2	1.2	1.4	Filatori e tessitori . . . . .	0.9	0.5	0.8
Braccianti e cantonieri . . . . .	0.9	1.0	1.4	Di qualsiasi professione. . . . .	0.7	0.7	0.9

**Morti di apoplessia cerebrale.**

	<u>1903</u>	<u>1902</u>	<u>1901</u>		<u>1903</u>	<u>1902</u>	<u>1901</u>
Sacerdoti e monaci . . . . .	13.9	15.6	14.8	Impiegati pubblici e privati .	12.1	12.9	12.8
Avvocati e notai . . . . .	12.8	12.2	12.7	Maestri e professori . . . . .	12.1	10.6	10.1
Medici e veterinari . . . . .	12.2	9.9	13.7	Negozianti e commercianti . .	10.0	10.7	10.8
Proprietari e benestanti . . . .	12.1	12.3	11.9	Di qualsiasi professione . . . .	8.9	9.1	8.9

**Morti di tubercolosi disseminata e tisi polmonare.**

	<u>1903</u>	<u>1902</u>	<u>1901</u>		<u>1903</u>	<u>1902</u>	<u>1901</u>
Studenti . . . . .	40.1	41.0	44.6	Minatori e cavaatori . . . . .	13.4	14.5	14.4
Tipografi e litografi . . . . .	30.5	28.9	27.5	Caffettieri, trattori, vinai . .	13.3	12.6	13.0
Commessi di studio e di negozio	23.1	26.8	26.8	Guardie doganali, carcera- rie, ecc. . . . .	12.3	10.4	12.0
Camerieri di caffè e d'albergo .	21.0	17.1	17.5	Mugnai e fornai . . . . .	11.8	11.6	12.4
Barbieri . . . . .	20.0	21.9	19.9	Facchini . . . . .	11.6	13.2	10.5
Fabbri, maniscalchi, meccanici	16.5	16.5	17.4	Muratori e imbianchini . . . .	11.1	10.8	12.4
Calzolai . . . . .	16.4	17.0	17.5	Filatori e tessitori . . . . .	10.2	10.7	12.4
Sarti . . . . .	15.5	14.4	16.2	Di qualsiasi professione . . . .	7.7	7.9	8.1
Operai in genere . . . . .	15.1	13.8	14.5				
Falegnami ed ebanisti . . . . .	14.3	14.0	14.7				

**Su 100 maschi morti in età di 15 anni e più per qualsiasi malattia.**

**Morti di polmonite erupale e di bronco polmonite acuta.**

	1903	1902	1901		1903	1902	1901
Pastori . . . . .	23.4	23.8	24.1	Braccianti e cantonieri . . .	17.7	15.7	15.3
Agricoltori . . . . .	19.5	17.1	18.0	Di qualsiasi professione . . .	16.4	14.5	15.2

**Morti di malattie di cuore.**

	1903	1902	1901		1903	1902	1901
Sacerdoti e monaci . . . . .	14.3	12.5	12.6	Negozianti e commercianti . .	13.0	12.5	13.4
Maestri e professori . . . . .	13.5	12.2	9.9	Servi, uscieri, infermieri . . .	12.7	13.4	14.0
Proprietari e benestanti . . .	13.3	13.6	13.6	Filatori e tessitori . . . . .	12.7	14.9	11.6
Impiegati pubblici e privati . .	13.3	13.2	13.7	Di qualsiasi professione . . .	11.8	11.9	11.6
Fruttivendoli e pescivendoli . .	13.2	14.6	10.2				

**Morti di enterite e diarrea.**

	1903	1902	1901		1903	1902	1901
Marinari e pescatori . . . . .	5.2	5.0	4.8	Filatori e tessitori . . . . .	5.0	4.6	5.5
Agricoltori . . . . .	5.0	5.8	5.4	Di qualsiasi professione . . .	4.6	5.1	4.9

**Morti di malattie renali.**

	1903	1902	1901		1903	1902	1901
Avvocati e notai . . . . .	6.6	6.3	5.0	Proprietari e benestanti . . .	3.2	3.2	2.5
Medici e veterinari . . . . .	5.1	4.4	5.1	Barbieri . . . . .	3.2	2.1	2.3
Maestri e professori . . . . .	4.6	3.1	4.1	Servi, uscieri, infermieri . . .	3.1	3.3	2.6
Negozianti e commercianti . .	3.7	3.6	3.4	Caffettieri, trattori, vinai . . .	3.1	2.3	3.0
Sacerdoti e monaci . . . . .	3.7	4.3	4.3	Operai in genere . . . . .	2.8	2.8	2.7
Impiegati pubblici e privati . .	3.6	3.6	3.3	Camerieri di caffè e d'albergo .	2.8	2.4	2.9
Commessi di studio e di negozio	3.3	3.4	3.6	Di qualsiasi professione . . .	2.2	2.3	2.1

**Morti di cirrosi del fegato.**

	1903	1902	1901		1903	1902	1901
Caffettieri, trattori, vinai . . .	4.8	4.6	3.7	Maestri e professori . . . . .	2.6	2.9	3.0
Macellai e pizzicagnoli . . . .	3.9	3.8	3.7	Facchini . . . . .	2.5	2.1	2.2
Guardie dogan., carcerarie, ecc.	3.8	2.0	2.8	Mugnai e fornai . . . . .	2.3	1.7	2.4
Avvocati e notai . . . . .	3.3	2.6	1.9	Medici e veterinari . . . . .	2.2	3.3	2.2
Negozianti e commercianti . .	3.2	2.9	3.2	Proprietari e benestanti . . .	2.2	2.2	2.0
Commessi di studio e di negozio	2.9	4.2	3.0	Di qualsiasi professione . . .	1.6	1.7	1.6
Impiegati pubblici e privati . .	2.6	2.5	2.5				

**Su 100 maschi morti in età di 15 anni e più per qualsiasi malattia.**

**Morti per infortunio accidentale.**

	<u>1903</u>	<u>1902</u>	<u>1901</u>		<u>1903</u>	<u>1902</u>	<u>1901</u>
Minatori e cavori . . . . .	6.2	8.5	9.6	Pastori . . . . .	3.9	2.3	2.8
Cocchieri e carrettieri . . . . .	5.5	6.5	5.9	Marinari e pescatori . . . . .	3.8	3.1	2.3
Militari . . . . .	5.0	6.6	4.7	Braccianti e cantonieri . . . . .	3.3	3.2	3.1
Muratori e imbianchini . . . . .	4.4	5.1	4.7	Facchini . . . . .	3.0	4.3	3.9
Operai in genere . . . . .	4.2	3.6	3.2	Di qualsiasi professione . . . . .	2.3	2.5	2.4

**CAPO III.**

**MORTALITÀ NEI COMUNI URBANI PIÙ IMPORTANTI.**

**§ 1. — Confronto fra la mortalità dei Comuni urbani più importanti e quella degli altri Comuni durante il periodo 1881-1903.**

Giova mettere a raffronto le cifre della mortalità avvenuta nei Comuni capiluoghi di provincia e di circondario con quelle di tutti gli altri Comuni. I Comuni del primo gruppo sono, per la massima parte, grossi centri di popolazione urbana, mentre in quelli del secondo gruppo predominano i piccoli centri e gli abitanti che vivono sparsi per le campagne. Dal confronto fra le due serie di cifre si potrà rilevare quale influenza eserciti l'agglomeramento della popolazione, in confronto al vivere in luoghi per lo più aperti, sullo stato sanitario degli abitanti.

Nel prospetto n° 15 diamo le cifre concernenti gli anni 1881-1886 per ciò che riguarda i 284 capiluoghi di provincia e di circondario o distretto, e gli anni 1887-1903 per tutti i Comuni del Regno. Per gli anni 1902 e 1903 abbiamo anche indicato separatamente le cifre che si riferiscono ai 78 Comuni di media importanza, ai quali si è già ripetutamente accennato (a).

Le cifre di popolazione che hanno servito per il calcolo dei quozienti di mortalità riguardanti gli anni 1887-1903, si sono ottenute coi criteri esposti nel paragrafo 3° del Capo I (pag. v).

(a) Ricordiamo che questo numero è costituito da 17 principali capiluoghi di distretto e da 61 Comuni non capiluoghi che avevano, al 10 febbraio 1901, più di 20,000 abitanti.

Morti nei Comuni capiluoghi di provincia, di circondario o distretto, ed in altri 78 Comuni più

PROSPETTO N. 15.

	VAIUOLO	MORBILLO	SCARLAT- TINA	FEBBRE tifoidea, migliare e tifo esantematico	DIFTERITE e crup	IPERTOSSE	FEBBRI da malaria e cachessia palustre
--	---------	----------	------------------	---	------------------------	-----------	--

A) Cifre

Morti nei 284 Comuni capiluoghi di provincia e di circondario o distretto. anni <b>1881-86</b>	12 151	27 529	12 360	42 867	39 777	11 251	20 951
anni <b>1887-93</b>	15 375	23 679	10 251	33 141	(a) 24 848	(b) 3 247	18 176
" <b>1894-97</b>	1 890	7 702	2 292	13 919	11 202	4 194	9 026
Morti nei 206 Comuni capiluoghi di provincia e di circondario. <b>1898-901</b>	1 686	5 538	1 628	14 678	5 869	4 502	8 396
anno <b>1902</b>	560	2 410	169	3 236	1 192	1 146	1 538
" <b>1903</b>	752	1 109	495	3 312	1 120	962	1 343
Morti in 78 Comuni più popolosi ma non capiluoghi (1). anno <b>1902</b>	299	654	161	695	204	269	622
" <b>1903</b>	2 384	468	59	747	231	278	504
anni <b>1887-93</b>	46 418	94 149	48 998	116 364	(a) 93 781	(b) 20 177	99 746
" <b>1894-97</b>	6 750	30 276	13 174	47 311	34 016	27 343	48 704
Morti nei 78 Comuni più popolosi ma non capiluoghi (1). <b>1898-901</b>	2 660	21 713	10 019	44 524	20 066	24 285	43 216
anno <b>1902</b>	1 853	7 551	1 169	8 125	3 322	6 056	8 370
" <b>1903</b>	5 297	6 174	1 496	8 361	2 944	5 559	7 174

B) Cifre proporzionali

Morti nei 284 Comuni capiluoghi di provincia e di circondario o distretto. anni <b>1881-86</b>	2.8	6.4	2.9	9.9	9.2	2.6	4.9
anni <b>1887-93</b>	3.1	4.7	2.0	6.6	(a) 4.9	(b) 1.5	3.6
" <b>1894-97</b>	0.6	2.5	0.8	4.6	3.7	1.4	3.0
Morti nei 206 Comuni capiluoghi di provincia e di circondario. <b>1898-901</b>	0.5	1.8	0.5	4.6	1.9	1.4	2.7
anno <b>1902</b>	0.7	3.0	0.2	4.0	1.5	1.4	1.9
" <b>1903</b>	0.9	1.3	0.6	4.0	1.2	1.2	1.6
Morti in 78 Comuni più popolosi ma non capiluoghi (1). anno <b>1902</b>	1.5	3.4	0.8	3.6	1.0	1.4	3.2
" <b>1903</b>	12.1	2.4	0.3	3.8	1.2	1.4	2.6
anni <b>1887-93</b>	2.9	5.8	3.0	7.2	(a) 5.8	(b) 2.9	6.2
" <b>1894-97</b>	0.7	3.2	1.4	5.0	3.6	2.9	5.1
Morti nei 78 Comuni più popolosi ma non capiluoghi (1). <b>1898-901</b>	0.3	2.2	1.0	4.6	2.1	2.5	4.4
anno <b>1902</b>	0.7	3.1	0.5	3.3	1.3	2.5	3.4
" <b>1903</b>	2.1	2.5	0.6	3.4	1.2	2.2	2.9

(1) Veggasi la nota alla pag. XLIX.

(a) Non compresi i morti per laringite crupale. — (b) Queste cifre si riferiscono soltanto agli anni 1891-92-93. — (c) Queste cifre si riferiscono soltanto ai morti per bronco-polmonite acuta. — (d) Nel complesso dei morti negli altri Comuni del Regno sono compresi anche quelli dei 78 Comuni popolosi, ma

popolosi (1), confrontati coi morti negli altri Comuni del Regno, durante gli anni dal 1881 al 1903.

SIFILIDE	TUBERCOLOSI disseminata e sue manifestazioni locali	PELLAGRA	POLMONITE cruposa	DIARREA, enterite, colera indigeno, ulcera intestinale	FEBBRE puerperale	ALCOOLISMO cronico	MORTI per cause accidentali	SUICIDI	TOTALE dei morti per qualsiasi causa
----------	---	----------	----------------------	--	----------------------	-----------------------	--------------------------------------	---------	--

effettive.

6 632	141 543	13 480	85 819	123 648	2 878	1 790	15 468	4 477	1 243 177
8 312	140 479	6 712	131 572	(b) 64 041	(b) 1 034	(b) 742	(b) 7 007	(b) 2 418	1 371 161
5 177	77 120	3 036	80 529	85 522	1 173	783	(c) 6 982	(c) 2 637	736 089
5 100	75 694	4 210	80 092	88 364	997	807	9 875	3 736	732 257
1 186	17 728	583	(d) 10 070	23 186	264	142	2 660	920	183 484
1 216	17 894	723	(d) 11 451	22 584	260	140	2 675	865	185 605
98	3 206	150	(d) 2 439	8 956	50	21	552	78	46 275
94	3 038	150	(d) 2 090	8 415	44	17	540	81	46 916
6 493	288 705	19 108	370 212	(b) 248 776	(b) 3 903	(b) 992	(b) 23 457	(b) 2 739	4 217 060
4 012	155 232	9 146	223 915	337 324	4 436	1 376	(c) 22 841	(c) 2 990	2 277 827
3 583	152 750	10 455	216 111	332 460	3 546	1 226	31 375	4 396	2 187 354
823	34 304	1 793	(d) 30 411	88 332	773	258	7 833	1 090	543 697
703	34 764	1 924	(d) 23 813	86 094	852	261	7 647	1 057	550 706
			(d) 35 949						
			(d) 25 441						

a 10,000 abitanti.

1.5	32.8	3.1	19.9	23.7	0.7	0.4	3.6	1.0	288.1
1.7	27.9	1.3	26.2	(b) 29.1	(b) 0.5	(b) 0.3	(b) 3.2	(b) 1.1	272.7
1.7	25.4	1.0	26.5	28.1	0.4	0.3	(c) 3.1	(c) 1.2	242.1
1.6	23.9	1.3	25.3	27.9	0.3	0.3	3.1	1.2	231.5
1.5	21.8	0.7	(d) 12.4	28.5	0.3	0.2	3.3	1.1	225.9
1.5	21.8	0.9	(d) 13.9	27.5	0.3	0.2	3.3	1.1	225.7
0.5	16.4	0.8	(d) 12.5	45.9	0.3	0.1	2.8	0.4	237.2
0.5	15.4	0.8	(d) 10.7	42.7	0.2	0.1	2.7	0.4	237.9
0.4	17.9	1.2	22.9	(b) 35.5	(b) 0.6	(b) 0.1	(b) 3.4	(b) 0.4	261.2
0.4	16.3	1.0	23.5	35.4	0.5	0.1	(c) 3.2	(c) 0.4	239.3
0.4	15.7	1.1	22.2	34.1	0.4	0.1	3.2	0.5	224.7
0.3	13.9	0.7	(d) 12.3	35.7	0.3	0.1	3.2	0.4	220.0
0.3	14.0	0.8	(d) 9.6	34.6	0.3	0.1	3.1	0.4	221.5
			(d) 14.5						
			(d) 10.2						

riferiscono soltanto agli anni 1894, 1896 e 1897. — (d) Il primo numero riguarda i morti per polmonite crupale; il secondo quelli per bronco-polmonite acuta.



Tanto il *morbillo*, quanto la *scarlattina*, la *difterite e crup* e l'*ipertosse*, causarono, nei periodi di tempo considerati, un numero di morti maggiore, relativamente alla popolazione, nei Comuni secondari che non nei capiluoghi di provincia e di circondario. Il *vaiuolo* nel periodo 1887-1900 diede nei capiluoghi predetti un quoziente di mortalità quasi eguale a quello verificatosi in tutti gli altri Comuni; nel 1901 causò nei primi un numero di morti assai più grande che nei Comuni rurali; nel 1902 tornò a dare un quoziente identico nei due gruppi di Comuni, mentre nel 1903 determinò nei Comuni rurali una mortalità più che doppia di quella osservata nei capiluoghi. Quanto alla *febbre tifoide* si osservano piccolissime differenze fra i centri principali ed i piccoli Comuni. L'*infezione malarica*, nei Comuni rurali ebbe, si può dire, un grado di perniciosità doppio di quello che spiegò nei maggiori centri, sebbene questi siano di preferenza sede di ospedali e di altri luoghi di ricovero, dove affluiscono anche gli infermi del contado e dei piccoli Comuni finitimi.

La *polmonite acuta* fu alquanto più esiziale nei centri principali che nei piccoli Comuni; la *siflide* diede nelle città un quoziente di mortalità quattro volte più grande di quello osservato in media nei Comuni minori e le morti per *alcoolismo* furono nelle prime tre volte più frequenti che nell'insieme dei secondi. Anche la *tisi* e le altre *malattie tubercolari* diedero nelle prime quozienti di mortalità più alti di quelli osservati nei secondi; la *diarrea* e l'*enterite* fecero invece un numero relativamente maggiore di vittime nei piccoli Comuni in confronto delle città. Le *morti accidentali* avvengono quasi con pari frequenza nelle popolazioni dei due gruppi di Comuni: quelle per *suicidio* invece sono circa tre volte più numerose nei capiluoghi che nei Comuni minori.

Nei 78 grossi Comuni non capiluoghi la mortalità per vaiuolo, morbillo, scarlattina, febbri da malaria e diarrea è stata, negli anni 1902 e 1903, più forte che nei Comuni capiluoghi (per esempio il vaiuolo, nell'anno 1903, ha dato nei 78 grossi Comuni un quoziente di mortalità tredici volte più grande di quello verificatosi nei Comuni capiluoghi) e ciò perchè i primi appartengono quasi tutti ai compartimenti delle Puglie, della Basilicata, della Calabria e della Sicilia, nei quali le morti per malattie infettive sono relativamente più frequenti che altrove.

Preso nel suo insieme la mortalità nei 206 Comuni capiluoghi di provincia e di circondario è stata nel 1903 di 226 ogni 10,000 abitanti e negli altri Comuni di 222.

## § 2. — Mortalità nelle città principali durante il quinquennio 1896-1900 e gli anni 1901, 1902 e 1903.

Nel prospetto n. 8 a pagina xxvi si è calcolato il quoziente di mortalità generale in ciascun Comune capoluogo di provincia. Qui prendiamo in esame più particolarmente la mortalità avvenuta durante il quinquennio 1896-1900 e negli anni 1901, 1902 e 1903 nei 27 Comuni che contano più di 60,000 abitanti. Tali notizie sono date nei quattro prospetti seguenti dove i morti nei suddetti 27 Comuni sono classificati secondo alcune cause di morte più frequenti o più caratteristiche e ragguagliati a 10,000 abitanti.

Si rileva da detti prospetti che nell'anno 1903 il *vaiuolo* fu causa di numerose morti nella città di Bari (42.3 morti ogni 10,000 abitanti) ed in quella di Taranto (15.9), mentre fece poche vittime nelle città di Napoli, Roma, Torino, Palermo, Genova, Catania, Livorno, Padova, Alessandria, Brescia, Pisa e Pistoia, e risparmiò del tutto le popolazioni delle altre città qui considerate. Il *morbillo* assunse una certa gravità in Pisa e Venezia; la *scarlattina* causò 10.0 morti ogni 10,000 abitanti nella città di Taranto, mentre nelle altre città fu mite, anzi in parecchie di esse non si ebbe a verificare nessuna morte per tale causa. L'infezione *tifoide* cagionò un numero grande di morti, relativamente alla popolazione, in Pistoia, Catania, Trapani, Verona, Brescia, Bari, Lucca, Pisa e Livorno; fu lieve in Perugia, Spezia, Alessandria, Palermo, Torino, Ravenna e Napoli. La *difterite* (compreso il *crup*) fu piuttosto grave in Catania, Milano, Brescia, Pistoia e Genova; e l'*ipertosse* in Padova, Pistoia, Ferrara, Bologna, Spezia e Torino. Le *febbri* e la *cachessia da malaria* fecero maggiori vittime nelle città di Taranto e Trapani (13.8 morti ogni 10,000 abitanti nella prima e 7.1 nella seconda), in confronto alle altre città qui considerate; difatti in Bari si ebbero 2.4 morti per malaria su 10,000 abitanti, in Catania 1.8, in Ferrara 1.3, in Roma 0.9 (a), e nelle rimanenti città la mortalità per malaria fu lievissima.

(a) Per ciò che riguarda la frequenza delle *febbri da malaria* in Roma, conviene tener conto del gran numero di lavoranti avventizi della campagna o addetti ai lavori di sterro nel suburbio, che colti dalla febbre, vengono a cercar ricovero e soccombono negli ospedali della città. Dal prospetto seguente risulta che negli anni 1881-96 circa un terzo delle morti avvenute in Roma per febbri malariche fu dato dalla popolazione avventizia e che negli anni 1897-1903 questa ne rappresenta la metà od anche di più.

**Morti per febbri da malaria e per cachessia palustre nel Comune di Roma in ciascun anno del periodo 1881-1903.**

PROSPETTO N. 16.

MORTI per febbri malariche	ANNI DI OSSERVAZIONE																						
	1881	1882	1883	1884	1885	1886	1887	1888	1889	1890	1891	1892	1893	1894	1895	1896	1897	1898	1899	1900	1901	1902	1903
Nella popolazione stabile . . . . .	387	325	335	267	283	225	250	234	238	226	188	92	114	86	105	76	37	75	47	48	30	26	20
Nella popolazione avventizia . . . . .	263	180	153	122	122	130	124	133	104	74	66	47	75	54	84	61	36	35	40	75	46	27	26
TOTALE . . . . .	650	505	488	389	405	355	374	367	342	300	254	139	189	140	189	137	73	170	87	123	76	53	46

Le condizioni di Roma rispetto all'endemia malarica, sono molto migliorate negli anni corsi tra il 1881 ed il 1903. Il numero effettivo dei morti è scemato, in quel periodo di tempo, da 650 a 46, mentre negli stessi anni la popolazione è cresciuta da 300,467 a 493,976, cosicchè il quoziente di mortalità per tali malattie è sceso da 21.6 nel 1881 a 0.9 nel 1903 per 10,000 abitanti.

Classificando più precisamente i morti di febbre da malaria, nei quattro anni 1900-1903, secondo il luogo in cui erano domiciliati si ha:

ANNI	POPOLAZIONE		MORTI PER FEBBRI DA MALARIA PROVENIENTI		MORTI PER 10,000 ABITANTI	
	della città	dell'agro romano	dalla città	dall'agro romano	in città	nell'agro romano
1900 . . . . .	424,000	36,500	67	56	1.58	15.34
1901 . . . . .	435,816	38,482	32	44	0.74	11.43
1902 . . . . .	443,663	39,343	22	31	0.50	7.90
1903 . . . . .	455,776	40,425	27	19	0.59	4.70

sima, anzi, in Lucca, Alessandria, Genova, Livorno e Pistoia non si verificò nessun decesso per questo morbo durante l'anno 1903. La *sifilide* diede i maggiori quozienti di mortalità in Messina, Verona, Napoli, Milano e Roma. Le morti per *febbre puerperale* avvennero, presso a poco, colla stessa frequenza nelle città più popolose. La mortalità per *atrofia congenita* presentò nelle città di Padova, Modena, Perugia, Ferrara e Messina, quozienti molto più grandi di quelli avutisi in Trapani, Napoli, Torino, Milano e Genova. La *polmonite crupale* e la *bronco-polmonite acuta* diedero in Brescia, Modena, Napoli, Firenze e Genova un quoziente di mortalità doppio di quello che si riscontrò nelle città di Bari, Palermo e Ferrara. La *bronchite acuta e cronica* produsse in Catania, Napoli, Messina, Modena, Bari, Palermo, Alessandria e Taranto una mortalità assai maggiore di quella osservata nelle città di Torino, Ravenna, Spezia, Bologna, Genova, Roma, Milano, Padova e Livorno. La mortalità per malattie *tubercolari*, prese complessivamente, ebbe i quozienti massimi in Lucca, Padova, Genova, Milano, Brescia e Torino, ed i quozienti minimi in Trapani, Catania, Bari, Taranto, Ravenna, Napoli e Perugia. Le malattie del cuore causarono una mortalità relativamente alta in Brescia, Firenze, Livorno, Verona, Pistoia, Napoli, Torino, Alessandria e Genova al paragone di quella verificatasi in Trapani, Spezia, Taranto, Palermo e Bari. L'*apoplessia* e la *congestione cerebrale* ebbero i massimi quozienti in Brescia, Verona, Ferrara, Firenze, Modena, Venezia, Perugia ed Alessandria, ed i minimi in Taranto, Messina, Bari, Spezia, Catania, Palermo, Livorno, Trapani e Genova. L'*enterite*, la *diarrea* e le altre malattie infiammatorie del canale intestinale colpirono più gravemente le città di Taranto, Catania, Bari, Palermo, Messina, Pistoia e Modena; mentre Firenze, Milano, Spezia, Torino, Lucca, Verona, Pisa e Genova ne soffrirono molto meno, tantochè la percentuale in alcuni di questi ultimi Comuni, per esempio in Firenze, fu circa un quarto di quella verificatasi in Taranto. L'*alcoolismo cronico* causò parecchie morti in Brescia, Venezia, Perugia e Padova; mentre in Catania, Messina, Livorno, Ferrara, Bari, Modena, Ravenna, Pisa, Spezia e Pistoia non si verificò nessun caso di morte per abuso di bevande alcoliche. Le morti violente per *cause accidentali* avvennero con maggior frequenza in Perugia, Venezia, Brescia, Napoli e Padova; i *suicidi* in Torino, Bologna, Roma, Livorno, Milano, Genova e Padova; e gli *omicidi* in Catania, Napoli, Roma, Lucca e Trapani. Nelle città di Verona, Alessandria e Perugia, durante l'anno 1903, non avvenne alcun caso di morte per omicidio.

Morti durante il 1903 nei 27 Comuni che contano più di 60,000 abitanti,  
classificati secondo alcune cause più frequenti di morte.

PROSPETTO N. 17.

A) Cifre effettive.

COMUNI	Vaiuolo	Morbilli	Scarlattina	Febbre tifoide	Difterite e crup	Ipertosse	Febbri da malaria e cachessia palustre	Sifilide	Febbre puerperale	Atrofia congenita	Bronchite acuta	Bronchite cronica	Polmonite erupale	Bronco polmonite acuta	Tubercolosi disseminata e sue manifestazioni locali	Malattie del cuore	Apoplessia e congestione cerebrale	Diarrea, enterite, colera indigeno, ulcera intestinale	Alcolicismo cronico	Morti violente		
																				per cause accidentali	per suicidio	per omicidio
<i>Capiluoghi di provincia.</i>																						
Napoli . . . . .	3	24	8	116	92	9	18	181	14	391	1144	307	662	1202	1019	1333	643	1533	1	218	35	77
Milano . . . . .	..	65	8	240	164	50	6	147	24	454	409	75	778	675	1530	899	616	721	13	133	84	12
Roma . . . . .	2	60	10	206	38	48	46	132	24	613	305	137	658	566	1195	699	518	890	1	170	105	54
Torino . . . . .	6	18	3	67	29	83	3	13	9	295	163	74	544	467	991	781	450	525	9	109	89	17
Palermo . . . . .	9	26	2	48	10	12	23	22	8	338	586	62	409	147	601	430	266	1095	1	45	18	9
Genova . . . . .	3	9	5	70	49	5	..	29	6	234	173	44	285	447	717	493	215	404	4	70	38	14
Firenze . . . . .	..	4	4	96	38	15	1	25	8	238	209	52	452	239	547	542	318	291	1	49	26	8
Catania . . . . .	25	21	3	131	67	7	28	12	3	207	369	38	199	108	228	230	124	741	..	24	14	22
Bologna . . . . .	..	12	..	72	14	54	2	..	6	207	105	27	213	248	429	302	164	268	1	38	39	9
Venezia . . . . .	..	48	1	59	16	21	1	9	2	203	159	24	149	213	410	301	222	380	8	68	17	2
Messina . . . . .	..	34	2	46	13	4	5	72	5	284	359	20	257	158	322	288	93	469	..	36	2	5
Livorno . . . . .	1	12	1	49	6	3	..	7	3	108	79	18	120	74	244	242	81	197	..	32	17	6
Ferrara . . . . .	..	1	6	29	5	36	11	11	5	164	94	20	70	79	184	142	127	220	..	22	9	1
Padova . . . . .	3	6	..	21	9	40	4	13	1	181	50	27	101	130	251	123	106	209	3	32	17	1
Bari delle Puglie . . . . .	339	2	6	49	4	3	19	7	2	93	129	37	67	58	120	108	50	287	..	20	3	4
Lucca . . . . .	..	..	..	40	9	4	..	1	1	97	115	24	89	102	234	145	83	124	1	26	5	7
Verona . . . . .	..	..	2	49	9	14	3	31	1	94	75	27	86	83	199	187	133	122	2	19	6	..
Alessandria . . . . .	2	11	7	11	9	..	..	9	1	93	122	24	96	104	195	152	102	164	3	17	7	..
Brescia . . . . .	3	16	2	46	18	3	1	12	1	106	88	24	148	128	206	206	169	212	6	28	9	2
Modena . . . . .	..	7	..	17	4	6	2	2	3	134	114	27	70	151	124	121	97	200	..	22	6	2
Ravenna . . . . .	..	..	..	12	3	10	3	2	4	114	41	9	116	59	109	105	77	156	..	21	4	3
Trapani . . . . .	..	4	3	47	6	1	45	7	..	26	85	13	77	52	64	49	55	123	2	9	4	5
Perugia . . . . .	..	1	2	5	9	2	1	7	2	125	110	15	104	66	112	101	89	174	3	30	9	..
Pisa . . . . .	1	30	..	31	10	9	1	3	1	68	73	12	59	99	159	98	78	103	..	22	9	2
<i>Capiluoghi di circondario.</i>																						
Spezia . . . . .	..	8	..	7	9	20	1	2	2	83	55	4	66	95	167	80	49	108	..	26	3	1
Taranto . . . . .	106	..	67	20	6	10	92	9	4	85	119	17	82	84	111	77	31	334	1	16	..	2
Pistoia . . . . .	6	3	..	62	14	29	..	3	7	102	65	23	72	109	131	151	66	196	..	16	6	1

B) Cifre proporzionali a 10,000 abitanti della popolazione totale del Comune.

Segue PROSPETTO 17.

COMUNI	Popolazione al 1° luglio 1908 (a)	Valutolo	Morbillo	Scarlattina	Febbre tifoide	Difterite e erup.	Ipertosse	Febbri da malaria e cachexia palustre	Sifilide	Febbre puerperale	Atrofia congenita	Bronchite acuta	Bronchite cronica	Polmonite crupale	Bronco polmonite acuta	Tubercolosi disseminata e sue manifestazioni locali	Malattie del cuore	Apoplessia e congestione cerebrale	Diarrea, enterite, colera indigeno, ulcera intestinale	Alcolismo cronico	Morti violente		
																					per cause accidentali	per suicidio	per omicidio
<i>Capoluoghi di provincia</i>																							
Napoli . . . . .	573 384	0.1	0.4	0.1	2.0	1.6	0.2	0.3	3.2	0.2	6.8	20.0	5.4	11.5	21.0	17.8	23.2	11.2	26.7	..	3.8	0.6	1.3
Milano . . . . .	523 779	..	1.2	0.2	4.6	3.1	1.0	0.1	2.8	0.5	8.7	7.8	1.4	14.9	12.9	29.2	17.2	11.8	13.8	0.2	2.5	1.6	0.2
Roma . . . . .	493 976	..	1.2	0.2	4.2	0.8	1.0	0.9	2.7	0.5	12.4	6.2	2.8	13.3	11.5	24.2	14.2	10.5	18.0	..	3.4	2.1	1.1
Torino . . . . .	349 203	0.2	0.5	0.1	1.9	0.8	2.4	0.1	0.4	0.3	8.4	4.7	2.1	15.6	13.4	28.4	32.4	12.9	15.0	0.3	3.1	2.5	0.5
Palermo . . . . .	319 896	0.3	0.8	0.1	1.5	0.3	0.4	0.7	0.7	0.3	10.6	18.3	1.9	12.8	4.6	18.8	13.4	8.3	34.2	..	1.4	0.6	0.3
Genova . . . . .	243 714	0.1	0.4	0.2	2.9	2.0	0.2	..	1.2	0.2	9.6	7.1	1.8	11.7	18.3	29.4	20.2	8.8	16.6	0.2	2.9	1.6	0.6
Firenze . . . . .	211 142	..	0.2	0.2	4.5	1.8	0.7	..	1.2	0.4	11.3	9.9	2.5	21.4	11.3	25.9	25.7	15.1	13.8	..	2.3	1.2	0.4
Catania . . . . .	158 361	1.6	1.3	0.2	8.3	4.2	0.4	1.8	0.8	0.2	13.1	23.3	2.4	12.6	6.8	14.4	14.5	7.8	46.8	..	1.5	0.9	1.4
Bologna . . . . .	156 431	..	0.8	..	4.6	0.9	3.5	0.1	..	0.4	13.2	6.7	1.7	13.6	15.9	27.4	19.4	10.5	17.1	0.1	2.4	2.5	0.6
Venezia . . . . .	154 229	..	3.1	0.1	3.8	1.0	1.4	0.1	0.6	0.1	13.2	10.3	1.6	9.7	13.8	26.6	19.5	14.4	24.6	0.5	4.4	1.1	0.1
Messina . . . . .	153 219	..	2.2	0.1	3.0	0.8	0.3	0.3	4.7	0.3	18.5	23.4	1.3	16.8	10.3	21.0	18.8	6.1	30.6	..	2.3	0.1	0.3
Livorno . . . . .	98 407	0.1	1.2	0.1	5.0	0.6	0.3	..	0.7	0.3	11.0	8.0	1.8	12.2	7.5	24.8	24.6	8.3	20.0	..	3.3	1.7	0.6
Ferrara . . . . .	83 952	..	0.1	0.7	3.5	0.6	4.3	1.3	1.3	0.6	19.5	11.2	2.4	8.3	9.4	21.9	16.9	15.1	26.2	..	2.6	1.1	0.1
Padova . . . . .	83 720	0.4	0.7	..	2.5	1.1	4.8	0.5	1.6	0.1	21.6	6.0	3.2	12.1	15.5	30.0	14.7	12.7	25.0	0.4	3.8	1.6	0.1
Bari delle Puglie . . . . .	80 177	42.3	0.2	0.7	6.1	0.5	0.4	2.4	0.9	0.2	11.6	16.1	4.6	8.4	7.2	15.0	13.5	6.2	35.8	..	2.5	0.4	0.5
Lucca . . . . .	75 923	..	..	..	5.3	1.2	0.5	..	0.1	0.1	12.8	15.1	3.2	11.7	13.4	30.8	19.1	10.9	16.3	0.1	3.4	0.7	0.9
Verona . . . . .	75 018	..	..	0.3	6.5	1.2	1.9	0.4	4.1	0.1	12.5	10.0	3.6	11.5	11.1	26.5	24.9	17.7	16.3	0.3	2.5	0.8	..
Alessandria . . . . .	72 558	0.3	1.5	1.0	1.5	1.2	..	..	1.2	0.1	12.8	16.8	3.3	13.2	14.3	26.9	20.9	14.1	22.6	0.4	2.3	1.0	..
Brescia . . . . .	72 065	0.4	2.2	0.3	6.4	2.5	0.4	0.1	1.7	0.1	14.7	12.2	3.3	20.5	17.8	28.6	28.6	23.5	29.4	0.8	3.9	1.2	0.3
Modena . . . . .	65 788	..	1.1	..	2.6	0.6	0.9	0.3	0.3	0.5	20.4	17.3	4.1	10.6	23.0	18.8	18.4	14.7	30.4	..	3.3	0.9	0.3
Ravenna . . . . .	64 489	..	..	..	1.9	0.5	1.6	0.5	0.3	0.6	17.7	6.4	1.4	18.0	9.1	16.9	16.3	11.9	24.2	..	3.3	0.6	0.5
Trapani . . . . .	63 571	..	0.6	0.5	7.4	0.9	0.2	7.1	1.1	..	4.1	13.4	2.0	12.1	8.2	10.1	7.7	8.7	19.3	0.3	1.4	0.6	0.9
Perugia . . . . .	62 879	..	0.2	0.3	0.8	1.4	0.3	0.2	1.1	0.3	19.9	17.5	2.4	16.5	10.5	17.8	16.1	14.2	27.7	0.5	4.8	1.4	..
Pisa . . . . .	62 364	0.2	4.8	..	5.0	1.6	1.4	0.2	0.5	0.2	10.9	11.7	1.9	9.5	15.9	25.5	15.7	12.5	16.5	..	3.5	1.4	0.3
<i>Capoluoghi di circondario</i>																							
Spezia . . . . .	74 900	..	1.1	..	0.9	1.2	2.7	0.1	0.3	0.3	11.1	7.3	0.5	8.8	12.7	22.3	10.7	6.5	14.4	..	3.5	0.4	0.1
Taranto . . . . .	66 711	15.9	..	10.0	3.0	0.9	1.5	13.8	1.3	0.6	12.7	17.8	2.5	12.3	12.6	16.6	11.5	4.6	50.1	0.1	2.4	..	0.3
Pistoia . . . . .	64 281	0.9	0.5	..	9.6	2.2	4.5	..	0.5	1.1	15.9	10.1	3.6	11.2	17.0	20.4	23.5	10.3	30.5	..	2.5	0.9	0.2

(a) Per il calcolo della popolazione si veggano le spiegazioni date a pagina v.

Morti durante il 1902 nei 27 Comuni che contano più di 60,000 abitanti, classificati secondo alcune cause più frequenti di morte.

PROSPETTO N. 18.

(Cifre proporzionali a 10,000 abitanti della popolazione totale del Comune).

COMUNI	Popolazione al 1° luglio 1902 (a)	Vaiuolo	Morbilli	Scarlattina	Febbre tifoide	Difterite e erup.	Iperrosse	Febbri da malaria e cachexia palustre	Sifilide	Febbre puerperale	Atrofia congenita	Bronchite acuta	Bronchite cronica	Polmonite erupale	Bronco polmonite acuta	Tubercolosi disseminate e sue manifestazioni locali	Malattie del cuore	Apoplezia e congestione cerebrale	Diarrea, enterite, colera indigeno, ulcera intestinale	Alcolismo cronico	Morti violente		
																					per cause ac-cidentali	per suicidio	per omicidio
<i>Capoluoghi di provincia</i>																							
Napoli . . . . .	569 259	0.6	2.0	..	1.6	1.7	0.2	0.3	3.2	0.2	4.5	24.3	4.9	10.7	21.5	19.6	25.0	11.4	25.6	..	3.6	0.7	1.3
Milano . . . . .	510 236	0.3	1.5	0.1	5.8	2.4	0.9	0.3	1.9	0.6	10.4	8.0	1.0	15.3	10.6	28.3	14.7	12.3	17.4	0.1	2.8	1.8	0.3
Roma . . . . .	480 928	0.1	8.1	0.2	3.0	1.6	0.8	1.1	3.4	0.4	6.8	7.3	2.6	12.1	12.6	25.6	14.8	10.8	16.6	0.1	2.9	1.8	0.8
Torino . . . . .	343 526	0.2	4.4	0.2	2.1	0.7	1.2	..	1.0	0.2	9.0	5.2	2.2	13.4	13.0	24.0	21.2	11.6	16.9	0.1	3.1	2.5	0.3
Palermo . . . . .	315 621	2.9	1.7	..	3.9	0.3	0.9	0.9	0.4	0.2	11.2	17.6	2.6	11.6	4.4	18.2	13.1	7.7	31.9	..	1.6	0.3	0.6
Genova . . . . .	239 941	0.5	4.6	2.0	1.8	2.4	0.3	0.1	1.4	0.3	10.2	8.5	1.5	12.5	22.7	30.0	21.3	10.5	16.3	0.2	3.6	1.6	0.3
Firenze . . . . .	208 815	0.4	1.8	..	3.7	1.9	1.2	0.1	0.9	0.2	11.6	10.0	2.4	13.7	13.5	29.1	23.2	14.7	14.4	0.1	2.3	1.4	0.3
Bologna . . . . .	154 578	0.1	2.5	..	4.0	0.9	0.7	0.1	0.6	0.3	14.4	7.0	1.7	10.7	12.6	24.8	21.7	12.0	18.4	0.1	3.3	2.5	0.3
Catania . . . . .	154 562	0.1	1.0	0.1	3.8	2.4	0.9	2.3	1.6	0.1	12.6	21.9	2.5	9.4	7.0	15.0	14.0	9.3	53.1	..	2.5	0.6	0.5
Venezia . . . . .	153 228	0.1	6.0	0.1	3.5	2.2	1.0	0.1	0.9	0.1	14.2	13.4	1.3	11.2	16.0	27.5	20.0	13.1	21.5	0.7	3.5	1.5	0.1
Messina . . . . .	151 777	..	2.4	0.2	5.1	0.4	2.6	0.5	5.7	0.7	23.5	27.5	1.9	11.5	11.1	21.3	16.5	9.3	38.4	..	1.9	0.1	0.1
Livorno . . . . .	98 371	0.2	2.5	0.2	5.1	1.5	1.9	0.1	0.5	0.1	9.5	13.5	1.3	18.4	13.4	27.5	25.1	10.6	23.7	0.1	3.0	1.3	0.2
Ferrara . . . . .	83 265	..	4.4	0.2	3.8	1.4	4.7	3.4	1.1	0.2	21.9	16.5	1.2	6.7	8.4	22.8	12.0	16.1	19.2	..	1.9	1.6	0.2
Padova . . . . .	83 117	0.6	2.6	0.1	5.3	0.6	2.8	0.1	0.5	0.1	21.8	4.6	2.3	6.7	12.9	27.3	17.8	12.8	20.8	0.1	2.9	1.0	..
Bari delle Puglie . . . . .	79 046	1.3	1.1	0.4	7.6	1.3	0.4	2.2	0.9	0.4	10.8	18.6	3.9	8.5	10.9	19.0	14.5	5.8	50.4	..	3.4	0.8	0.6
Lucca . . . . .	75 524	..	0.5	..	3.6	1.9	3.7	..	0.8	0.1	17.2	14.3	3.0	13.4	17.1	26.1	20.0	13.5	18.1	..	4.9	0.8	0.4
Verona . . . . .	74 705	..	3.9	0.3	5.4	0.5	0.1	..	2.3	..	15.4	11.4	1.6	10.2	13.7	24.0	24.1	13.1	17.7	0.7	2.7	1.2	0.4
Alessandria . . . . .	72 030	..	1.2	..	1.4	1.0	1.0	..	1.2	..	11.1	17.4	3.1	10.8	12.6	30.4	21.4	11.0	23.7	0.8	2.4	1.2	0.3
Brescia . . . . .	71 457	0.4	5.2	0.1	3.2	5.0	0.1	..	0.8	0.4	20.0	10.8	2.7	12.7	13.9	30.1	27.7	19.7	34.7	0.1	4.9	0.6	0.1
Venezia . . . . .	65 392	..	3.8	0.3	3.8	1.5	1.8	..	0.9	0.5	21.1	17.3	3.2	9.8	22.9	23.6	15.6	17.1	30.7	..	3.1	1.5	0.2
Ravenna . . . . .	64 297	..	..	..	2.0	0.9	..	0.8	..	0.6	21.3	8.1	0.6	12.3	4.4	17.1	16.5	11.7	20.2	0.2	2.8	1.6	0.3
Perugia . . . . .	62 253	..	0.6	0.5	2.1	1.6	3.7	..	0.6	0.8	22.5	19.8	1.6	10.3	8.4	17.3	18.6	14.5	21.4	0.8	3.7	1.6	..
Pisa . . . . .	61 927	..	1.9	0.2	5.5	1.0	0.3	0.6	0.6	0.6	9.5	12.9	2.4	11.6	16.8	29.1	20.3	12.6	16.3	0.2	4.5	2.9	0.3
Trapani . . . . .	61 845	..	7.0	0.2	5.3	1.1	0.5	13.3	1.3	1.0	4.7	11.2	1.9	10.5	3.6	10.0	7.8	8.4	22.8	..	1.6	0.2	0.8
<i>Capoluoghi di circondario.</i>																							
Spezia . . . . .	71 008	0.1	12.1	0.1	1.7	2.1	0.1	0.3	0.3	0.1	12.0	6.6	0.6	8.7	15.4	22.5	10.4	6.1	16.1	0.1	3.8	1.0	0.3
Taranto . . . . .	64 206	2.2	1.9	5.3	1.9	0.6	0.9	10.1	1.6	0.6	12.6	17.6	2.0	11.7	12.0	24.3	7.5	6.7	46.9	..	2.3	0.3	0.9
Pistoia . . . . .	63 379	0.2	1.9	..	8.0	1.6	0.8	..	0.6	0.2	18.1	11.6	2.8	8.3	15.4	22.3	19.7	13.5	34.8	..	2.4	0.3	..

(a) Per il calcolo della popolazione si veggano le spiegazioni date a pag. v.

Morti durante il 1901 nei 27 Comuni che contano più di 60,000 abitanti, classificati secondo alcune cause più frequenti di morte.

PROSPETTO N. 19.

(Cifre proporzionali a 10,000 abitanti della popolazione totale del Comune).

COMUNI	Popolazione al 1° luglio 1901 (a)	Vaiuolo	Morbilli	Scarlatina	Febbre tifoide	Difterite e crup	Ipertosse	Febbrici da malaria e cachessia palustre	Stifilide	Febbre puerperale	Atrofia congenita	Bronchite acuta	Bronchite cronica	Polmonite crupale	Bronco polmonite acuta	Tubercolosi disseminata e sue manifestazioni locali	Malattie del cuore	Apoplessia e congestione cerebrale	Diarrea, enterite, colera indigeno, ulcera intestinale	Alcolismo cronico	Morti violente																						
																					per cause accidentali	per suicidio	per omicidio																				
<i>Capoluoghi di provincia.</i>																																											
Napoli . . . . .	565 134	15.9	0.4	..	2.2	1.1	0.2	0.5	2.6	0.1	4.7	20.7	6.1	11.7	18.8	26.3	23.5	11.5	24.9	..	3.0	0.8	1.3																				
Milano . . . . .	496 693	0.1	2.3	0.1	4.4	3.3	0.9	0.3	1.5	0.4	12.4	10.5	1.1	15.8	14.3	29.1	16.8	12.6	17.3	0.2	3.1	1.8	0.2																				
Roma . . . . .	467 840	0.1	0.3	..	4.2	1.1	0.8	1.6	3.0	0.3	6.4	7.4	2.9	17.1	10.9	25.9	15.3	10.9	17.6	0.1	2.9	1.9	0.9																				
Torino . . . . .	337 849	..	0.7	..	1.8	1.1	0.5	..	0.8	0.1	11.8	5.6	2.5	16.5	12.9	23.0	21.3	12.3	14.6	0.1	3.1	2.2	0.7																				
Palermo . . . . .	311 346	0.1	0.4	0.1	2.7	0.8	1.4	0.5	0.7	0.4	11.1	16.4	2.7	12.4	4.0	18.5	12.1	8.9	32.8	0.1	2.1	0.2	0.4																				
Genova . . . . .	236 168	2.8	0.5	0.2	1.6	1.5	2.0	0.1	2.1	0.1	14.0	9.2	1.7	16.1	23.2	29.5	19.8	8.0	16.9	0.5	3.1	2.0	0.3																				
Firenze . . . . .	206 488	..	0.2	0.5	3.8	1.9	0.7	0.3	0.9	0.4	13.6	10.7	1.4	16.7	10.2	27.9	24.8	14.5	15.4	..	2.7	2.4	0.4																				
Bologna . . . . .	152 725	..	0.3	0.4	3.8	1.2	0.1	0.1	0.8	0.1	18.6	5.8	2.8	10.8	12.1	26.7	19.9	12.2	16.3	0.1	3.1	2.9	0.3																				
Venezia . . . . .	152 227	..	1.3	..	4.1	3.5	0.8	0.3	0.9	0.2	16.5	13.7	1.4	13.0	11.6	30.2	21.3	14.7	21.2	1.2	2.7	2.6	0.1																				
Catania . . . . .	150 763	0.1	1.2	0.5	4.2	2.2	0.7	1.3	1.9	0.2	9.0	18.5	2.5	11.3	6.2	14.3	13.8	9.5	48.3	..	3.2	0.7	0.9																				
Messina . . . . .	150 335	2.3	0.2	0.3	3.8	0.7	..	0.4	5.3	0.5	15.9	16.8	1.3	9.3	5.2	20.4	14.3	8.4	23.3	..	2.9	0.4	0.3																				
Livorno . . . . .	98 335	..	0.9	0.1	7.0	1.6	0.1	0.5	0.6	0.2	10.6	12.1	2.4	14.2	10.6	28.1	25.9	10.0	22.0	..	3.8	2.7	0.2																				
Ferrara . . . . .	87 931	..	0.3	0.6	3.8	1.3	2.2	3.0	1.1	0.3	27.6	15.0	1.5	10.2	7.4	20.5	16.8	13.6	22.3	..	3.3	0.6	..																				
Padova . . . . .	82 514	..	0.7	..	3.9	0.6	3.8	..	0.6	..	22.1	7.0	3.8	4.7	11.0	27.6	15.5	11.4	16.4	0.6	2.9	2.1	0.1																				
Bari delle Puglie . . . . .	77 915	0.1	0.6	0.5	9.2	1.3	0.3	3.7	1.4	0.4	12.8	14.9	5.3	9.0	9.5	17.1	14.8	6.4	42.2	..	4.0	0.4	0.3																				
Lucca . . . . .	75 125	..	0.4	..	5.6	1.7	3.3	..	0.1	0.5	14.5	14.2	3.5	15.0	15.2	33.3	20.6	13.4	16.6	0.3	1.9	0.5	0.5																				
Verona . . . . .	74 392	0.4	..	0.3	6.3	0.4	1.1	0.1	3.0	0.7	13.4	8.6	2.2	12.5	10.6	25.4	31.2	17.7	17.6	0.4	3.4	1.1	0.1																				
Alessandria . . . . .	71 502	..	..	..	0.8	0.8	0.4	0.1	0.6	0.1	13.8	14.0	4.3	10.2	12.0	30.3	19.0	12.3	19.3	1.0	1.1	1.4	0.3																				
Brescia . . . . .	70 849	..	0.4	0.3	7.2	2.7	4.9	0.1	2.1	0.7	19.1	11.6	2.8	18.9	12.8	32.5	22.3	19.6	33.3	0.3	4.9	0.8	0.6																				
Modena . . . . .	64 996	..	0.2	..	4.0	1.2	4.5	0.3	1.4	..	22.3	20.6	3.2	11.4	21.2	18.5	16.0	16.5	30.9	0.2	3.7	1.1	0.3																				
Ravenna . . . . .	64 105	..	0.2	..	2.2	1.7	0.5	2.0	0.6	0.2	18.4	8.1	1.1	17.5	9.4	19.3	15.3	11.4	14.9	..	2.7	0.9	0.5																				
Perugia . . . . .	61 627	..	3.9	..	2.9	0.8	5.4	0.2	0.8	..	18.8	26.9	3.4	8.0	7.0	15.4	20.0	15.3	28.6	0.6	3.2	0.5	0.2																				
Pisa . . . . .	61 490	..	0.3	..	8.1	2.1	1.1	0.3	0.2	0.3	13.8	14.8	1.8	11.9	18.7	32.5	17.2	12.7	11.1	..	5.2	1.8	0.2																				
Trapani . . . . .	60 119	0.2	..	..	7.8	0.2	0.2	21.1	1.0	0.5	6.0	9.5	1.8	14.1	4.2	9.8	8.5	9.6	25.8	..	1.3	0.3	1.5																				
<i>Capoluoghi di circondario.</i>																																											
Spezia . . . . .	67 116	..	0.3	..	1.8	2.5	1.9	0.3	0.6	0.4	16.2	14.6	0.7	13.6	12.7	23.2	10.0	8.2	12.9	0.3	4.6	0.7	0.1																				
Pistoia . . . . .	62 877	0.2	1.1	0.2	4.5	1.9	1.4	0.2	0.3	1.0	19.2	11.8	2.4	9.1	10.8	25.3	24.3	12.6	21.2	..	3.8	1.3	0.2																				
Taranto . . . . .	61 701	0.3	2.1	0.3	2.6	0.6	1.1	13.6	1.1	..	15.1	22.9	1.6	11.5	12.3	24.0	10.2	4.9	44.1	..	2.4	1.1	0.2																				

(a) Per il calcolo della popolazione si veggano le spiegazioni date a pagina v.

Morti durante il quinquennio 1896-1900 nei 27 Comuni che contano più di 60,000 abitanti,  
classificati secondo alcune cause più frequenti di morte.

PROSPETTO N. 20.

(Cifre proporzionali a 10,000 abitanti).

COMUNI	Vainolo	Morbilli	Scarlatina	Febbre tifoide	Difterite e crup	Ipertosse	Febbri da malaria e cachessia palustre	Sifilide	Febbre puerperale	Atrofia congenita (a)	Bronchite acuta e cronica	Pneumonia crupiale e bronco-pneumonia acuta	Tubercolosi disseminate e sue manifestazioni locali	Malattie del cuore	Apoplessia e congestione cerebrale	Diarrea, enterite, colera indigeno, ulcera intestinale	Alcolismo cronico	Morti violente				
																		per cause accidentali	per suicidio	per omicidio		
<i>Capoluoghi di provincia.</i>																						
Napoli. . . . .	0.8	0.4	0.1	2.2	0.8	0.3	0.5	3.4	0.2	4.7	29.0	35.3	26.4	23.7	11.2	23.8	..	..	3.2	1.0	1.4	
Milano. . . . .	0.1	2.2	0.5	4.3	3.9	0.7	0.3	2.8	0.4	10.4	12.3	29.3	29.2	16.9	12.8	15.0	0.3	..	2.6	2.2	0.2	
Roma. . . . .	..	3.2	0.1	3.8	1.2	0.6	2.7	2.5	0.4	6.0	10.8	25.1	23.7	13.4	10.6	13.8	0.2	..	3.0	1.9	0.8	
Torino. . . . .	..	2.8	0.1	2.4	1.6	1.7	0.1	0.8	0.3	12.8	9.3	27.7	25.4	20.5	12.4	16.5	0.2	..	3.0	2.3	0.4	
Palermo. . . . .	..	2.2	0.6	5.4	3.0	1.1	1.1	1.2	0.2	11.0	21.3	20.2	19.9	12.0	7.7	32.0	0.1	..	2.0	0.6	0.8	
Genova. . . . .	0.1	1.9	0.1	2.6	1.5	0.6	0.2	1.4	0.3	11.5	10.7	35.3	31.3	18.4	8.2	16.3	0.6	..	3.1	1.8	0.4	
Firenze. . . . .	0.2	0.7	0.4	4.7	1.8	0.7	0.1	1.6	0.2	11.1	14.3	27.0	30.6	24.1	14.7	12.4	0.1	..	2.1	1.7	0.4	
Bologna. . . . .	..	1.1	..	4.5	1.8	1.7	0.1	2.4	0.2	23.8	10.2	27.4	32.1	18.3	12.1	23.4	0.2	..	2.8	2.5	0.2	
Venezia. . . . .	..	3.3	0.1	4.2	4.3	1.6	0.2	0.9	0.2	14.9	19.2	22.5	34.3	19.7	14.1	21.7	0.8	..	3.1	1.7	0.2	
Catania. . . . .	..	0.5	1.0	4.7	2.7	1.3	3.0	1.8	0.3	7.6	24.5	20.9	14.2	10.6	10.0	44.6	..	..	2.4	1.1	1.2	
Messina. . . . .	0.3	0.8	0.4	4.7	0.8	0.8	0.7	5.5	0.4	17.0	22.0	18.6	21.7	13.6	6.3	29.0	..	..	2.3	0.3	0.4	
Livorno. . . . .	..	1.9	0.2	9.7	2.2	0.8	0.1	1.0	0.2	12.2	17.1	23.4	30.4	24.6	9.6	15.6	0.5	..	2.6	1.5	0.4	
Ferrara. . . . .	..	0.7	0.3	3.4	1.4	2.5	2.1	2.3	0.2	22.9	17.5	15.6	24.3	15.1	13.9	26.5	0.1	..	2.7	1.0	0.2	
Padova. . . . .	..	1.4	0.2	4.1	0.9	2.6	0.3	2.7	0.3	19.7	14.1	20.1	38.2	16.9	11.4	20.5	0.8	..	2.6	1.5	0.2	
Bari delle Puglie. . . . .	0.2	2.0	7.3	16.7	2.7	1.0	2.4	0.8	0.6	9.5	23.6	15.0	21.0	12.2	6.4	46.7	..	..	2.2	0.7	0.3	
Lucca. . . . .	..	1.3	..	6.8	1.3	1.2	0.1	1.0	0.2	15.9	18.1	30.5	31.2	20.0	12.4	15.6	0.3	..	3.4	0.5	0.3	
Verona. . . . .	0.5	0.5	0.3	4.9	1.9	0.3	0.1	2.4	0.5	12.3	13.1	24.7	26.9	25.7	14.4	15.3	0.8	..	2.9	1.4	0.1	
Alessandria. . . . .	..	1.5	0.2	2.2	1.3	0.6	0.1	0.6	0.4	11.8	18.7	23.8	29.0	18.1	9.4	21.4	0.9	..	3.1	1.1	0.2	
Brescia. . . . .	..	2.0	0.2	4.9	3.4	1.2	0.3	1.3	0.2	15.2	16.3	27.1	32.4	22.6	19.7	28.9	0.8	..	4.1	1.2	0.2	
Modena. . . . .	..	1.6	..	3.9	2.3	0.9	0.1	0.8	0.2	22.9	24.2	32.5	22.9	15.1	13.8	27.2	0.2	..	2.9	0.9	0.2	
Ravenna. . . . .	..	0.7	..	3.4	2.1	3.2	2.7	0.3	0.3	20.1	10.1	26.9	19.9	13.4	10.4	27.1	0.1	..	2.8	1.1	0.4	
Perugia. . . . .	..	0.6	..	3.1	3.0	2.9	0.1	1.4	0.3	18.1	23.2	26.9	17.9	19.4	15.8	20.2	0.4	..	2.8	0.9	0.2	
Pisa. . . . .	..	2.8	0.1	11.9	2.3	1.0	0.4	1.8	0.5	13.5	15.7	21.3	36.2	18.5	13.9	17.7	0.2	..	3.0	1.6	0.5	
Trapani. . . . .	..	2.8	0.4	7.1	2.8	0.6	12.4	1.1	0.5	5.3	12.1	19.3	13.1	7.5	9.7	21.1	..	..	2.2	0.6	1.0	
<i>Capoluoghi di circondario.</i>																						
Spezia. . . . .	0.1	4.9	0.1	2.3	2.0	1.5	0.1	0.5	0.5	13.6	16.8	23.6	27.3	10.4	5.7	17.2	0.3	..	2.8	1.4	0.4	
Pistoia. . . . .	..	1.1	1.0	8.7	2.1	1.9	0.4	0.7	0.3	20.2	15.8	24.4	25.4	20.3	10.2	26.7	..	..	2.8	0.9	0.3	
Taranto. . . . .	0.1	3.9	2.9	8.8	1.5	0.9	10.1	1.5	0.1	12.9	27.3	22.4	20.8	8.7	6.3	55.5	0.2	..	2.9	0.5	0.5	

(a) Le proporzioni dei morti per *atrofia congenita* si riferiscono al triennio 1898-900, giacchè prima del 1898 i morti di tale malattia non erano indicati in una rubrica a sè nella tavola relativa ai grandi Comuni.



CAPO IV.

NOTIZIE PARTICOLARI SULLE MORTI VIOLENTE.

§ 1. — Morti avvenute per causa violenta durante il periodo 1887-1903, ripartite per sesso.

Diamo nel seguente prospetto il numero dei morti a causa di infortunio accidentale, di omicidio e di suicidio, divisi per sesso, negli anni dal 1887 al 1903.

Numero delle morti violente negli anni 1887-1903.

PROSPETTO N. 21.

ANNI	NUMERO DELLE MORTI								
	Accidentali			Per omicidio (a)			Per suicidio		
	Totale	Maschi	Femmine	Totale	Maschi	Femmine	Totale	Maschi	Femmine
1887. . . . .	11 180	7 518	3 662	1 547	1 358	189	1 449	1 182	267
1888. . . . .	11 356	7 664	3 692	1 637	1 433	204	1 590	1 280	310
1889. . . . .	10 278	6 868	3 410	1 458	1 273	185	1 463	1 144	319
1890. . . . .	9 784	6 557	3 227	1 317	1 128	189	1 652	1 356	296
1891. . . . .	10 310	6 869	3 441	1 407	1 205	202	1 697	1 381	316
1892. . . . .	10 146	6 831	3 315	1 558	1 358	200	1 723	1 392	331
1893. . . . .	10 008	6 586	3 422	1 648	1 424	224	1 737	1 432	305
1894. . . . .	9 891	6 484	3 407	1 429	1 238	191	1 732	1 381	351
1895. . . . .	8 894	5 833	3 061	1 487	1 276	211	1 874	1 507	367
1896. . . . .	9 628	6 283	3 345	1 456	1 256	200	2 000	1 594	406
1897. . . . .	10 304	6 741	3 563	1 537	1 324	213	1 895	1 505	390
1898. . . . .	10 066	6 700	3 366	1 591	1 356	235	2 059	1 629	430
1899. . . . .	10 229	6 743	3 486	1 407	1 301	206	2 019	1 594	425
1900. . . . .	10 184	6 780	3 404	1 305	1 102	203	2 040	1 615	425
1901. . . . .	10 771	7 008	3 763	1 260	1 069	191	2 014	1 597	417
1902. . . . .	10 493	6 867	3 626	1 332	1 133	199	2 010	1 580	430
1903. . . . .	10 322	6 804	3 518	1 296	1 097	199	1 922	1 537	385

A partire dal 1897 fu aperta nella statistica dei morti per causa violenta una nuova rubrica per i morti in conflitto colla forza pubblica. A questa causa sono dovuti 3 casi di morte (maschi) nel 1897, 115 (maschi 101 e femmine 14) nel 1898 (b), 10 (maschi) nel 1899, un maschio nel 1900 e 2 maschi nel 1901. Nel 1902 non si ebbe nessun morto in conflitto con la forza pubblica e nel 1903 se ne ebbero 9 (maschi).

Sopra 173,844 morti per causa violenta accidentale negli anni dal 1887 al 1903, 115,136 erano maschi e 58,708 femmine, cioè, ogni 100, se ne contarono 66 dei primi e 34 delle seconde.

(a) In questa rubrica sono compresi anche i morti per ferite in duello, i quali furono in numero di 2 nel 1887, 4 nel 1888, 4 nel 1889, 2 nel 1890, 2 nel 1891, 14 nel 1892, 1 nel 1893, 1 nel 1894, 7 nel 1895, 1 nel 1896 e 3 nel 1898. Negli anni 1899-1903 non si ebbe nessun morto per ferite riportate in duello.

Fra i morti per omicidio sono contati, nel 1903, 8 militari, 5 carabinieri, 2 guardie di città, 3 guardie di finanza e 8 guardiani campestri, che probabilmente trovarono la morte nel compimento del loro dovere.

(b) Questa cifra, elevata in confronto di quelle degli altri anni, dipende dalla repressione dei moti avvenuti nel 1898 in alcune provincie del Regno e più particolarmente a Milano.

§ 2. — **Morti accidentali negli anni 1901-1903 classificate per compartimenti e per sesso, età, specie dell'infortunio, e natura del veleno nei casi di avvelenamento.**

*Distribuzione geografica.* — Le morti accidentali, negli anni 1901, 1902 e 1903, si ripartivano geograficamente come apparisce dal prospetto sottostante.

**Morti accidentali negli anni 1901-1903 divise per compartimenti.**

PROSPETTO N. 22.

COMPARTIMENTI	ANNO 1903		ANNO 1902		ANNO 1901	
	Cifre effettive	Per 100,000 abitanti	Cifre effettive	Per 100,000 abitanti	Cifre effettive	Per 100,000 abitanti
Piemonte . . . . .	1 118	33.33	1 197	35.85	1 182	35.57
Liguria . . . . .	362	32.73	402	36.75	394	36.41
Lombardia . . . . .	1 376	31.46	1 365	31.48	1 441	33.53
Veneto . . . . .	961	30.22	914	28.91	962	30.62
Emilia . . . . .	770	31.03	769	31.18	773	31.54
Toscana . . . . .	756	29.09	740	28.70	759	29.68
Marche . . . . .	372	34.51	371	34.65	337	31.69
Umbria . . . . .	264	38.76	244	36.13	255	38.09
Lazio . . . . .	452	36.29	387	31.59	411	34.11
Abruzzi e Molise . . . . .	488	33.43	492	33.88	559	38.70
Campania . . . . .	1 084	33.88	1 120	35.19	1 094	34.55
Puglie . . . . .	547	27.11	572	28.70	612	31.08
Basilicata . . . . .	178	36.27	213	43.41	255	51.97
Calabrie . . . . .	459	33.08	452	32.75	525	38.24
Sicilia . . . . .	903	24.90	1 035	28.86	990	27.92
Sardegna . . . . .	232	28.72	220	27.47	222	27.95
REGNO . . . . .	10 322	31.19	10 493	31.96	10 771	33.07

Nell'anno 1903 le morti accidentali sono state relativamente più frequenti nell'Umbria, nel Lazio, nella Basilicata, nelle Marche e nella Campania, e meno frequenti nella Sicilia, nelle Puglie, nella Sardegna e nella Toscana.

*Età e sesso.* — Nel 1903 su 100 maschi morti per causa violenta accidentale, 32 erano in età non superiore ai 15 anni, 46 fra 15 e 60 anni e 22 di oltre 60 anni. Nelle femmine, queste morti furono relativamente più numerose nell'infanzia e nell'adolescenza (51 per cento in età non superiore ai 15 anni) e nell'età avanzata (27 per cento di oltre 60 anni), mentre le età fra 15 e 60 anni non diedero che un quoziente di 22 per cento. Raguagliando i morti per causa violenta accidentale al numero dei viventi della stessa età, si trova che essi furono più frequenti tra i vecchi da 70 anni in su (1418 nei maschi e 1067 nelle femmine per un milione di coetanei, nell'anno 1903) e poi tra i fanciulli da oltre 1 a non oltre 5 anni (766 nei maschi, 688 nelle femmine); gli individui fra 5 e 40 anni furono maggiormente risparmiati, non ostante che siano comprese fra le morti accidentali quelle avvenute per infortunio sul lavoro.

Nel prospetto seguente sono indicate queste proporzioni per gli anni 1901-1903.

Morti accidentali, negli anni 1901-1903, classificate per gruppi d'età e secondo il sesso dei colpiti.

A) Cifre effettive.

PROSPETTO N. 23.

ETÀ DEI DEFUNTI	ANNO 1903			ANNO 1902			ANNO 1901		
	Totale	Maschi	Femm.	Totale	Maschi	Femm.	Totale	Maschi	Femm.
Non oltre 1 anno . . . . .	291	146	145	308	158	150	302	165	137
Da oltre 1 a 4 anni compiuti . . .	2,309	1,239	1,070	2,305	1,211	1,094	2,414	1,260	1,154
" 5 a 14 " . . . . .	1,392	813	579	1,391	808	583	1,549	907	642
" 15 a 29 " . . . . .	1,389	1,126	263	1,431	1,129	302	1,425	1,147	278
" 30 a 39 " . . . . .	731	593	138	766	621	145	779	628	151
" 40 a 49 " . . . . .	819	675	144	828	660	168	815	643	172
" 50 a 59 " . . . . .	938	694	244	974	731	243	978	744	234
" 60 a 69 " . . . . .	990	685	305	1,059	743	316	1,040	711	329
Da 70 anni in su . . . . .	1,439	816	623	1,389	779	610	1,443	784	659
Età ignota . . . . .	24	17	7	42	27	15	26	19	7
<b>Totale . . . . .</b>	<b>10,322</b>	<b>6,804</b>	<b>3,518</b>	<b>10,493</b>	<b>6,867</b>	<b>3,626</b>	<b>10,771</b>	<b>7,008</b>	<b>3,763</b>

B) Cifre proporzionali.

ETÀ DEI DEFUNTI	A 100 morti accidentali						Ad un milione di viventi coetanei (a)					
	1903		1902		1901		1903		1902		1901	
	M.	F.	M.	F.	M.	F.	M.	F.	M.	F.	M.	F.
Non oltre 1 anno . . . . .	2	4	2	4	2	4	303	314	328	325	343	297
Da oltre 1 a 4 anni compiuti . . .	18	31	18	30	18	31	766	688	748	704	779	742
" 5 a 14 " . . . . .	12	16	12	16	13	17	230	169	229	170	257	187
" 15 a 29 " . . . . .	17	7	16	8	17	7	291	66	291	76	296	70
" 30 a 39 " . . . . .	9	4	9	4	9	4	304	68	319	72	322	74
" 40 a 49 " . . . . .	10	4	10	5	9	5	396	82	387	96	377	98
" 50 a 59 " . . . . .	10	7	11	7	11	6	486	166	512	165	521	159
" 60 a 69 " . . . . .	10	9	11	9	10	9	699	300	758	311	726	324
Da 70 anni in su . . . . .	12	18	11	17	11	17	1418	1067	1354	1045	1362	1129
<b>Totale . . . . .</b>	<b>100</b>	<b>100</b>	<b>100</b>	<b>100</b>	<b>100</b>	<b>100</b>	<b>422</b>	<b>216</b>	<b>425</b>	<b>222</b>	<b>434</b>	<b>231</b>

Cause. — Fra le cause più frequenti delle morti accidentali avvenute negli anni 1901, 1902 e 1903, sono indicate le cadute, gli annegamenti, e, nelle femmine, le ustioni, secondo che risulta dal prospetto seguente:

(a) Secondo i risultati del Censimento 10 febbraio 1901.

Morti accidentali negli anni 1901-1903, classificate secondo le cause che le determinarono.

5 — St. cause di morte.

CAUSE DELLE MORTI ACCIDENTALI	NUMERO DELLE MORTI ACCIDENTALI											
	Cifre effettive						Cifre proporzionali a 100 per qualsiasi causa					
	Anno 1903		Anno 1902		Anno 1901		Anno 1903		Anno 1902		Anno 1901	
	M.	F.	M.	F.	M.	F.	M.	F.	M.	F.	M.	F.
Ubbriachezza . . . . .	(a) 17	(a) 2	(b) 20	(b) 2	(c) 20	(c) 2	0 25	0 06	0 29	0 06	0 29	0 05
Annegamento . . . . .	1 206	509	1 307	586	1 262	534	17 72	14 47	19 03	16 16	18 01	14 19
Freddo . . . . .	56	13	73	30	95	38	0 82	0 37	1 06	0 83	1 36	1 01
Insolazione . . . . .	46	21	91	39	60	32	0 68	0 60	1 33	1 08	0 86	0 85
Fulminazione . . . . .	91	21	87	25	198	77	1 34	0 60	1 27	0 69	2 83	2 05
Caduta . . . . .	1 884	733	1 892	763	2 061	761	27 69	20 84	27 55	21 04	29 41	20 22
Lesioni causate da scoppio di esplosivi, di armi da fuoco, di mine . . . . .	203	20	202	23	167	19	2 98	0 57	2 94	0 63	2 38	0 50
Ferite d'arma da taglio . . . . .	11	4	13	3	11	5	0 16	0 11	0 19	0 08	0 16	0 13
Lesioni da macchine agrarie ed industriali . .	5	1	6	1	7	2	0 07	0 03	0 09	0 03	0 10	0 05
Schiacciamento . . . . .	392	63	396	68	409	86	5 76	1 79	5 77	1 87	5 84	2 29
Violenze d'animali . . . . .	18	1	35	10	37	6	0 26	0 03	0 51	0 28	0 53	0 16
Ustione . . . . .	1 124	1 502	1 016	1 482	1 104	1 651	16 52	42 69	14 80	40 87	15 75	43 87
Soffocamento . . . . .	135	73	144	77	122	80	1 98	2 08	2 10	2 12	1 74	2 13
Asfissia . . . . .	136	55	126	62	191	74	2 00	1 56	1 83	1 71	2 73	1 97
Avvelenamenti acuti . . . . .	108	87	129	76	124	87	1 59	2 47	1 88	2 10	1 77	2 31
Morsi di vipera o di altri animali velenosi . .	6	6	10	7	17	12	0 09	0 17	0 15	0 19	0 24	0 32
Diverse o ignote . . . . .	1 366	407	1 320	372	1 123	297	20 09	11 56	19 21	10 26	16 00	7 90
TOTALE . . . . .	6 804	3 518	6 867	3 626	7 008	3 763	100 00	100 00	100 00	100 00	100 00	100 00

(a) Dei 19 casi di morte per ubbriachezza, nell'anno 1903, 16 avvennero per avvelenamento acuto da alcool e 3 per infortuni causati dall'ubbriachezza, e cioè, uno per caduta, uno per annegamento ed uno per asfissia. — (b) Nell'anno 1902 l'ubbriachezza fu causa di 22 morti, delle quali 20 per avvelenamento acuto da alcool, e 2 per infortunio (una per caduta ed una per annegamento). — (c) Nell'anno 1901 l'ubbriachezza fu causa di 22 morti, delle quali 18 per avvelenamento acuto da alcool e 4 per assideramento in seguito all'ubbriachezza.

Per le morti dovute ad avvelenamento, sia accidentale, sia procurato, si è fatta un'indagine particolareggiata circa le sostanze velenifiche introdotte nell'organismo. Tra gli avvelenamenti accidentali sono compresi, nel prospetto seguente, quelli causati da morsicatura di vipera o di altro animale velenoso. Qui appresso sono riferiti i risultati ottenuti negli anni 1901, 1902 e 1903:

**Morti per avvelenamento negli anni 1901, 1902 e 1903, classificati per sesso e secondo la specie del veleno.**

PROSPETTO N. 25.

NATURA DEI VELENI	Morti accidentali per avvelenamento acuto						Suicidi per avvelenamento					
	1903		1902		1901		1903		1902		1901	
	M.	F.	M.	F.	M.	F.	M.	F.	M.	F.	M.	F.
Funghi . . . . .	16	23	22	13	32	21	..	..	..	..	..	..
Sublimato corrosivo . . . . .	12	18	12	16	10	14	27	21	20	13	21	20
Lisciva . . . . .	1	3	..	..	1	..	1	2	1	1	..	..
Creolina . . . . .	..	..	..	..	..	..	..	..	..	..	..	1
Fosforo . . . . .	..	..	..	..	..	..	5	8	4	8	2	7
Cloroformio . . . . .	..	..	1	1	1	..	..	..	..	..	..	..
Acido solforico . . . . .	11	4	12	5	14	4	12	1	5	7	8	9
Id. fenico . . . . .	1	1	3	2	3	..	2	2	2	..	1	5
Id. nitrico . . . . .	1	..	..	..	1	..	1	..	1	1	1	3
Id. acetico . . . . .	..	..	..	1	..	..	..	..	..	..	..	..
Id. muriatico . . . . .	1	..	..	1	..	..	..	1	..	..	5	1
Id. arsenioso e liquore del Fowler . . . . .	..	..	5	..	4	..	2	..	3	1	6	..
Id. ossalico . . . . .	..	3	..	..	..	..	..	..	..	..	..	..
Acidi non specificati . . . . .	1	..	1	1	..	..	..	..	3	..	..	..
Cianuro di potassio . . . . .	..	..	..	..	..	..	..	..	2	..	..	..
Emulsione di mandorle ed essenze amare . . . . .	..	..	..	2	4	2	..	..	..	..	..	..
Solfato di rame . . . . .	8	2	5	4	7	3	1	4	4	5	3	1
Sali di piombo . . . . .	3	..	1	3	1	1	..	1	..	..	..	..
Sale metallico non specificato . . . . .	..	..	..	..	..	..	1	..	..	..	..	..
Laudano . . . . .	1	..	1	..	..	..	1	1	1	..	..	..
Oppio . . . . .	1	1	1	1	..	1	..	..	..	..	..	..
Cicuta . . . . .	3	1	3	..	3	3	..	..	1	..	..	..
Bicromato di potassio . . . . .	..	..	3	2	..	..	..	..	..	1	..	..
Idrato di cloralio . . . . .	..	..	..	..	1	..	..	..	..	..	1	..
Idrato di calce . . . . .	..	..	..	..	..	1	..	..	..	..	..	..
Benzina e petrolio . . . . .	1	..	..	..	1	..	..	1	..	..	..	..
Formalina . . . . .	..	..	..	..	1	..	..	..	..	..	..	..
Tintura di noce vomica . . . . .	..	..	1	..	1	..	..	..	..	..	..	..
Creosoto . . . . .	..	..	..	..	1	..	..	..	..	..	..	..
Iodio . . . . .	..	..	..	..	1	..	..	..	..	..	..	..
Morfina . . . . .	2	1	..	..	2	..	2	..	5	..	3	2
Stricnina . . . . .	2	..	6	1	1	..	2	2	5	1	3	..
Ammoniaca . . . . .	..	..	..	..	..	..	1	..	..	..	..	..
Atropina . . . . .	..	..	..	..	..	..	..	..	..	..	1	..
Carne infetta . . . . .	..	..	2	2	1	2	..	..	..	..	..	..
Veleno non specificato . . . . .	43	30	50	21	33	35	19	17	32	17	30	3
Morsi di vipera o di altro animale velenoso . . . . .	6	6	10	7	17	12	..	..	..	..	..	..
TOTALE . . . . .	114	93	139	83	141	99	77	61	90	55	85	52

Giova ricordare che nella classe delle malattie ordinarie sono compresi, nel 1903, 48 morti (maschi 38 e femmine 10) per avvelenamento cronico, causato, nella massima

parte dei casi, da coliche saturnine. Nel 1902 le morti per avvelenamento cronico furono dichiarate in numero di 50 (maschi 43, femmine 7) e nel 1901 di 31 (maschi 26, femmine 5).

**§ 3. — Omicidii classificati per sesso e secondo i mezzi di uccisione.**

Come abbiamo già accennato, nel 1903 i morti per omicidio (compreso l'infanticidio), secondo le dichiarazioni dei medici visitatori (a), furono 1296.

Secondo i mezzi usati per commetterli, gli omicidii dichiarati nei tre anni 1901-1903, dividevansi come appresso:

	ANNO 1903			ANNO 1902			ANNO 1901		
	Maschi	Fem.	Totale	Maschi	Fem.	Totale	Maschi	Fem.	Totale
con arma da fuoco . . . . .	247	43	290	285	48	333	281	46	327
con arma da taglio . . . . .	377	53	430	441	57	498	258	47	305
con arma contundente . . . . .	103	20	123	98	27	125	77	13	90
strangolamento . . . . .	7	8	15	8	11	19	8	22	30
avvelenamento . . . . .	1	2	3	7	2	9	1	1	2
annegamento . . . . .	10	5	15	7	4	11	6	5	11
soffocazione . . . . .	5	5	10	9	2	11	1	5	6
combustione . . . . .	...	...	...	...	1	1	...	...	...
precipitazione . . . . .	4	1	5	1	1	2	1	...	1
con mezzo non specificato . . . . .	343	62	405	277	46	323	436	52	488
<b>Totale . . . . .</b>	<b>1097</b>	<b>199</b>	<b>1296</b>	<b>1133</b>	<b>199</b>	<b>1332</b>	<b>1069</b>	<b>191</b>	<b>1260</b>

**§ 4. — Suicidi negli anni 1901-1903, classificati per compartimenti e per sesso, età, stato civile, professione, mesi e mezzi o modi di uccisione.**

Abbiamo date a pagina LX le cifre dei suicidi divisi per sesso, in ciascun anno dal 1887 al 1903. Da esse apparisce che il numero dei suicidi è venuto crescendo fino al 1898, dopo il quale anno si nota una leggera diminuzione.

(a) La statistica degli omicidi, fondata sulle dichiarazioni dei medici curanti, non coincide con quella che si ricava dagli atti giudiziari. Ad esempio, la media annuale degli omicidii nel quinquennio 1891-95 fu, secondo la statistica penale, di 2258 e, secondo la statistica sanitaria, di 1506 solamente. Ma questa discordanza è naturale ed inevitabile, stante i momenti diversi ai quali si riportano le due statistiche. Il medico rilascia la sua dichiarazione subito dopo aver constatata la morte e, specialmente quando non si tratti di un delitto flagrante, egli può soltanto dichiarare che la morte è stata determinata da una ferita o da altra lesione meccanica o da avvelenamento, ma non può attestare se la lesione o l'avvelenamento siano fortuiti, oppure causati da mano omicida. Soltanto l'Autorità giudiziaria, dopo pazienti ricerche e, non di rado, previe laboriose perizie, è in grado di riconoscere se la morte sia derivata da omicidio. Infatti i risultati delle due statistiche differiscono specialmente quanto agli omicidii d'infante ed ai venefici, per i quali occorrono indagini più lunghe ed accurate da parte del giudice istruttore per scoprire se la causa della morte sia stata accidentale o colposa.

Nel 1903 vi furono 1922 morti per suicidio, corrispondenti a 5.81 ogni 100,000 abitanti.

*Distribuzione geografica.* — I suicidii avvenuti negli anni 1901, 1902 e 1903 si ripartiscono fra i vari compartimenti come è indicato qui appresso.

**Suicidii negli anni 1901-1903, divisi per compartimenti.**

PROSPETTO N. 26.

COMPARTIMENTI	NUMERO DEI SUICIDI					
	Anno 1903		Anno 1902		Anno 1901	
	Cifre effettive	Per 100,000 abitanti	Cifre effettive	Per 100,000 abitanti	Cifre effettive	Per 100,000 abitanti
Piemonte . . . . .	325	9.69	330	9.88	309	9.30
Liguria . . . . .	108	9.77	94	8.59	103	9.52
Lombardia . . . . .	296	6.77	261	6.02	263	6.12
Veneto . . . . .	179	5.63	208	6.58	209	6.65
Emilia . . . . .	213	8.58	243	9.85	227	9.26
Toscana . . . . .	176	6.77	187	7.25	212	8.29
Marche . . . . .	64	5.94	74	6.92	80	7.52
Umbria . . . . .	47	6.90	47	6.96	56	8.37
Lazio . . . . .	124	9.96	110	8.98	114	9.46
Abruzzi e Molise . . . . .	42	2.88	59	4.06	58	4.02
Campania . . . . .	95	2.97	129	4.05	118	3.73
Puglie . . . . .	59	2.92	83	4.16	60	3.05
Basilicata . . . . .	17	3.46	15	3.06	7	1.43
Calabrie . . . . .	22	1.59	24	1.74	29	2.11
Sicilia . . . . .	120	3.31	116	3.23	134	3.78
Sardegna . . . . .	35	4.33	30	3.75	35	4.41
<b>REGNO . . .</b>	<b>1922</b>	<b>5.81</b>	<b>2010</b>	<b>6.12</b>	<b>2014</b>	<b>6.18</b>

*Sesso e stato civile.* — Fra i 1922 individui morti per suicidio nel 1903, 1537 erano maschi e 385 femmine, cioè ogni 100 suicidi si contarono 80 maschi e 20 femmine. Secondo lo stato civile, essi si distribuivano negli anni 1901, 1902 e 1903 così:

**Suicidi negli anni 1901-1903, classificati per sesso e stato civile.**

**A) Cifre effettive.**

PROSPETTO N. 27.

STATO CIVILE DEI DEFUNTI	ANNO 1903			ANNO 1902			ANNO 1901		
	Totale	Maschi	Femmine	Totale	Maschi	Femmine	Totale	Maschi	Femmine
Celibi . . . . .	834	665	169	881	715	166	831	689	142
Coniugati . . . . .	810	654	156	832	641	191	834	650	184
Vedovi . . . . .	223	168	55	242	176	66	251	175	76
Stato civile ignoto . . . . .	55	50	5	55	48	7	98	83	15
TOTALE . . . . .	1 922	1 537	385	2 010	1 580	430	2 014	1 597	417

**B) Cifre proporzionali a 100 del totale.**

STATO CIVILE DEI DEFUNTI	SECONDO IL SESSO						SECONDO LO STATO CIVILE		
	Anno 1903		Anno 1902		Anno 1901		Anno	Anno	Anno
	Maschi	Femmine	Maschi	Femmine	Maschi	Femmine	1903	1902	1901
Celibi . . . . .	80	20	81	19	83	17	43	44	41
Coniugati . . . . .	81	19	77	23	78	22	42	41	41
Vedovi . . . . .	75	25	73	27	70	30	12	12	12
Stato civile ignoto . . . . .	91	9	87	13	85	15	3	3	6
TOTALE . . . . .	80	20	79	21	79	21	100	100	100



*Età.* — Nel prospetto che segue i suicidi dell'uno e dell'altro sesso, negli anni 1901, 1902 e 1903, sono divisi per età. Confrontando il numero dei suicidi con quello dei viventi coetanei, si trova che le proporzioni crescono coll'avanzare dell'età.

**Suicidi negli anni 1901-1903, classificati per gruppi d'età.**

**A) Cifre effettive.**

PROSPETTO N. 23.

ANNI D'ETÀ	ANNO 1903			ANNO 1902			ANNO 1901		
	Totale	M.	F.	Totale	M.	F.	Totale	M.	F.
Sotto 15 anni . . . . .	10	7	3	10	10	..	10	5	5
15-19 " . . . . .	128	84	44	167	116	51	145	105	40
20-39 " . . . . .	706	545	161	760	585	175	754	578	176
40-59 " . . . . .	683	561	122	687	551	136	696	577	119
60-79 " . . . . .	358	311	47	359	293	66	363	290	73
80 e più . . . . .	25	18	7	14	14	..	25	24	1
Età ignota . . . . .	12	11	1	13	11	2	21	18	3
TOTALE . . . . .	1 922	1 537	385	2 010	1 580	430	2 014	1 597	417

**B) Cifre proporzionali.**

ANNI D'ETÀ	A 100 morti per suicidio						A un milione di viventi coetanei (a)					
	1903		1902		1901		1903		1902		1901	
	M.	F.	M.	F.	M.	F.	M.	F.	M.	F.	M.	F.
Sotto 15 anni . . . . .	..	1	1	..	..	1	4	2	6	..	3	3
15-19 " . . . . .	6	11	7	12	7	10	57	30	79	34	71	27
20-39 " . . . . .	36	42	37	41	37	42	125	35	134	38	133	39
40-59 " . . . . .	37	32	35	32	36	29	179	38	176	42	184	37
60-79 " . . . . .	20	12	19	15	18	18	214	31	201	44	199	49
80 e più " . . . . .	1	2	1	..	2	..	182	67	142	..	243	10
TOTALE . . . . .	100	100	100	100	100	100	126	31	129	34	131	33

(a) Secondo i risultati del Censimento al 10 febbraio 1901.

*Mezzi o modi di suicidio.* — Rispetto ai mezzi o modi adoperati nel consumarli, la nostra statistica distingue i suicidi in nove categorie.

Nel seguente prospetto sono riepilogate le cifre degli anni 1901, 1902 e 1903.

**Suicidi negli anni 1901-1903, classificati secondo i mezzi o modi adoperati.**

**A) Cifre effettive.**

PROSPETTO N. 29.

MODI DEL SUICIDIO	ANNO 1903			ANNO 1902			ANNO 1901		
	Totale	M.	F.	Totale	M.	F.	Totale	M.	F.
Per annegamento . . . . .	387	258	129	397	258	139	394	249	145
Con armi da fuoco . . . . .	460	448	12	493	460	33	500	475	25
Con armi da taglio . . . . .	66	57	9	71	60	11	94	82	12
Per impiccamento . . . . .	386	316	70	407	337	70	386	316	70
Per precipitazione . . . . .	171	122	49	170	125	45	201	140	61
Per schiacciamento . . . . .	52	46	6	55	45	10	55	48	7
Per avvelenamento . . . . .	138	77	61	145	90	55	137	85	52
Per asfissia . . . . .	95	68	27	90	58	32	93	66	27
Per altri mezzi o per mezzo ignoto . . . . .	167	145	22	182	147	35	154	136	18
TOTALE . . . . .	(a) I 922	I 537	385	(b) 2 010	I 580	430	(c) 2 014	I 597	417

**B) Cifre proporzionali a 100 del totale.**

MODI DEL SUICIDIO	ANNO 1903		ANNO 1902		ANNO 1901	
	M.	F.	M.	F.	M.	F.
Per annegamento . . . . .	16.79	33.51	16.33	32.32	15.59	34.77
Con armi da fuoco . . . . .	29.15	3.12	29.11	7.67	29.74	5.99
Con armi da taglio . . . . .	3.71	2.34	3.80	2.56	5.13	2.88
Per impiccamento . . . . .	20.56	18.18	21.33	16.28	19.79	16.79
Per precipitazione . . . . .	7.94	12.73	7.91	10.47	8.77	14.63
Per schiacciamento . . . . .	2.99	1.56	2.85	2.33	3.01	1.68
Per avvelenamento . . . . .	5.01	15.84	5.69	12.79	5.32	12.47
Per asfissia . . . . .	4.42	7.01	3.67	7.44	4.13	6.47
Per altri mezzi o per mezzo ignoto . . . . .	9.43	5.71	9.31	8.14	8.52	4.32
TOTALE . . . . .	100.00	100.00	100.00	100.00	100.00	100.00

(a) Fra i suicidi dell'anno 1903 ve ne sono compresi 30 (maschi 20 e femmine 10) compiuti in stato di delirio per psicopatia, fra cui 2 maschi per frenosi alcoolica e 4 maschi e 7 femmine per frenosi pellagrosa.

(b) Sono compresi 29 suicidi (maschi 20 e femmine 9) compiuti in stato di delirio per psicopatia.

(c) Sono compresi 13 suicidi (maschi 8 e femmine 4) compiuti in stato di delirio per psicopatia.

*Mesi in cui arvennero i suicidii.* — In relazione alle stagioni ed ai mesi nei quali accaddero, i suicidii distribuivansi, in cifre effettive ed in cifre proporzionali a 12,000, secondo che è indicato qui sotto. La maggior frequenza si nota nella stagione estiva, la minore nei mesi di ottobre, novembre e dicembre.

**Suicidii negli anni 1901-1903, divisi per mesi e per stagioni.**

PROSPETTO N. 30.

MESI E STAGIONI	CIFRE EFFETTIVE			PROPORZIONI SU 12,000 (a)		
	1903	1902	1901	1903	1902	1901
Marzo . . . . .	178	152	159	1 089	889	931
Aprile . . . . .	219	176	187	1 387	1 065	1 130
Maggio . . . . .	165	218	208	1 013	1 276	1 215
<i>Primavera</i> . . . . .	562	546	554	3 489	3 230	3 276
Giugno . . . . .	166	233	266	1 051	1 409	1 608
Luglio . . . . .	212	226	226	1 298	1 325	1 324
Agosto . . . . .	196	190	198	1 203	1 113	1 161
<i>Estate</i> . . . . .	574	649	690	3 552	3 847	4 093
Settembre . . . . .	149	140	137	943	847	828
Ottobre . . . . .	129	133	128	792	780	750
Novembre . . . . .	125	110	128	792	665	774
<i>Autunno</i> . . . . .	403	383	393	2 527	2 292	2 352
Dicembre . . . . .	120	127	113	735	744	659
Gennaio . . . . .	136	144	142	836	841	828
Febbraio . . . . .	127	161	122	861	1 046	792
<i>Inverno</i> . . . . .	383	432	377	2 432	2 631	2 279
ANNO . . . . .	<b>1 922</b>	<b>2 010</b>	<b>2 014</b>	<b>12 000</b>	<b>12 000</b>	<b>12 000</b>

(a) Furono fatti i calcoli necessari per ridurre i singoli mesi dell'anno ad uno stesso numero di giorni, cioè a trenta.

**Professioni.** — La professione, e più ancora la condizione economica ad essa inerente, influiscono notevolmente sulla frequenza dei suicidi. Nella tavola XIII, a pagina 73, è data la classificazione per professioni dei maschi e delle femmine che si tolsero la vita nell'anno 1903. Per meglio dimostrare l'influenza di questo fattore riportiamo nel prospetto seguente il numero dei suicidi maschi d'età superiore a 15 anni compiuti, classificati secondo la professione esercitata, tanto in cifre effettive quanto in cifre proporzionali a 100,000 individui della stessa professione, giusta il censimento del 1901:

**Suicidi maschi di età superiore ai 15 anni negli anni 1897-1902 e nell'anno 1903  
classificati per professioni.**

PROSPETTO N. 31.

PROFESSIONI	MASCHI di oltre 15 anni secondo il censimento del 10 febbraio 1901	SUICIDI		
		Cifre effettive		Proporzioni a 100,000 della stessa professione — Settennio 1897-1903
		1903	1897-1902	
Agricoltori, silvicoltori, pastori, braccianti . . . . .	5 706 152	471	2 714	8
Marinai, pescatori, barcaiuoli . . . . .	109 872	4	62	9
Facchini, acquaiuoli, lavandai . . . . .	72 631	21	98	23
Filatori e tessitori . . . . .	66 575	19	54	16
Muratori e imbianchini . . . . .	325 259	35	195	10
Barbieri . . . . .	48 513	13	93	31
Tipografi, litografi, legatori di libri . . . . .	30 985	8	55	29
Caffettieri, liquoristi, osti, trattori, vinai . . . . .	58 275	22	168	47
Guardie campestri, di città, doganali, carcerarie, daziarie, forestali . . . . .	72 213	36	198	46
Ufficiali e truppa di terra e di mare e pensionati militari . . . . .	210 000	67	468	36
Professori e maestri . . . . .	39 557	9	57	24
Capitalisti e benestanti . . . . .	234 456	89	678	47
Medici, dentisti, veterinari . . . . .	25 401	6	68	42
Sacerdoti e monaci . . . . .	77 139	5	25	6
Di qualsiasi professione . . . . .	10 482 781	1 530	9476	15

## APPENDICE.

### ELENCO NOSOLOGICO ADOTTATO PER LA STATISTICA DELLE CAUSE DI MORTE.

1. Asfissia e apoplezia nel parto.
2. Idrocefalo congenito, ernie cerebrali, spina bifida, mostruosità.
3. Cianosi, vizi congeniti di cuore.
4. Atresia (delle narici, dell'esofago, dell'ano, ecc.).
5. Labbro leporino complicato (gola lupina).
6. Atrofia congenita, atelectasia polmonare.
7. Vaiuolo e vaiuoloide.
8. Morbillo (rosolia).
9. Scarlattina.
10. Risipola.
11. Febbre tifoide, pneumo-tifo, meningo-tifo, paratifo, febbre miliare.
12. Tifo petecchiale (tifo esantematico).
13. Meningite cerebro-spinale epidemica.
14. Differite.
15. Laringite crupale.
16. Ipertosse (tosse convulsiva).
17. Grippe o influenza.
18. Febbri da malaria.
19. Cachessia palustre.
20. Dissenteria cruenta ed epidemica.
21. Colèra asiatico.
22. Sifilide.
23. Setticemia, pioemia, cangrena nosocomiale.
24. Pustola maligna, carbonchio.
25. Moccio (farcino, cimurro).
26. Lebbra (elefantiasi dei greci).
27. Rabbia (idrofobia).
28. Malattie infettive, miasmatiche e contagiose non determinate, actinomicosi, varicella, febbre ricorrente, morbo di Weil.
29. Tubercolosi disseminata.
30. Meningite tubercolare basilare, idrocefalo acquisito.
31. Tubercolosi polmonare, polmonite caseosa.
32. Tabe mesenterica.
33. Scrofolo disseminata.
34. Lupo.
35. Artrite fungosa, sinovite fungosa.
36. Tubercolosi delle ossa.
37. Male vertebrale di Pott.
38. Rachitide.
39. Anemia.
40. Leucemia, anemia perniciosa progressiva, anemia splenica, morbo di Banti, di Hodgkin.
41. Porpora emorragica, morbo di Werloff.
42. Emofilia, morbo di Barlow.
43. Scorbuto.
44. Marasmo senile.
45. Pellagra.
46. Gotta.
47. Diabete zuccherino ed insipido.
48. } disseminati in più organi.
49. } dell'utero, vagina, ovaia.
50. } delle mammelle.
51. } della vescica, uretra, prostata, del pene, dei testicoli.
52. } della bocca, lingua, del palato, delle fauci, della tiroide, laringe, trachea.
53. } dello stomaco, esofago.
54. } del fegato.
55. } della milza, del pancreas, intestino, peritoneo.
56. } delle ossa, delle articolazioni.
57. } dei centri nervosi e degli organi dei sensi.
58. } d'altri organi.
59. Meningite semplice cerebrale e spinale.
60. Mielite, tabe dorsale, morbo di Bell, di Brown-Séquard, di Morvau.
61. Morbo di Landry, di Friedreich, di Parkinson, di Raynaud, paralisi agitante.
62. Paralisi infantile.
63. Encefalite.
64. Apoplezia e congestione cerebrale.
65. Tumori cerebrali e spinali (1).
66. Rammollimento cerebrale.
67. Paralisi progressiva, demenza paralitica.
68. Epilessia, morbo di Jackson.
69. Convulsioni, isterismo.
70. Corea.
71. Tetano traumatico e reumatico.
72. Eclampsia infantile, trisma dei neonati, atetosi.
73. Successioni della pazzia, mania, neurastenia (2).
74. Malattie degli organi della vista (1).
75. Id. degli orecchi, otite, morbo del Ménière (1).

(1) Escluse le affezioni cancerose e tubercolari.

(2) In questa voce sono classificati gli individui colpiti da alienazione mentale, nei quali non fu specificata la causa diretta della morte.

76. Malattie delle fosse nasali, della trachea, laringe (laringite, ascesso della laringe, spasmo ed edema della glottide, tumori, ecc.) (1).
77. Bronchite acuta.
78. Id. cronica.
79. Malattie della pleura e del mediastino (pleurite, idrotorace, piotorace, pneumotorace, ascessi del mediastino, ecc.) (1).
80. Congestione polmonare ed apoplezia polmonare, pneumorragia.
81. Polmonite crupale.
82. Bronco polmonite acuta.
83. Polmonite cronica, gangrena polmonare.
84. Malattie della tiroide (gozzo, ascesso, mixedema) (1).
85. Morbo di Basedow.
86. Asma, enfisema.
87. Malattie delle arterie e cangrena senile degli arti (emorragia, endoarterite, aterosmasia, aneurisma, tumori teleangiectasici, embolo, onfalite).
88. Id. delle vene (flebite, varici, trombosi, emorroidi).
89. Id. dei vasi linfatici (linfangioite, adenite).
90. Id. del cuore (endocardite, lesioni valvolari, ipertrofia, rottura, ecc.).
91. Id. del pericardio (pericardite, idrocardio).
92. Angina pectoris, morbo di Huntington.
93. Sincope.
94. Malattie della bocca e della lingua, noma, cancro acquatico, morbo di Riga, glossite, ulcerazione al frenulo (1).
95. Orecchioni
96. Malattie delle tonsille, della faringe, dell'esofago (ascessi, restringimento dell'esofago, ecc.) (1).
97. Id. dello stomaco, gastrite, a'repsia, morbo di Ludwig (1).
98. Ulcera rotonda dello stomaco.
99. Epatite, cirrosi epatica.
100. Atrofia gialla acuta del fegato.
101. Calcoli biliari.
102. Itterizia, morbo di Winkel.
103. Malattie della milza e del pancreas (1).
104. Diarrea infantile, gastro enterite, colera indigeno, enterite, tifite, colite, ulcera intestinale, proctite, autointossicazione intestinale, dentizione difficile.
105. Volvolo.
106. Tumori intestinali e addominali (1).
107. Ernie intestinali e addominali.
108. Malattie da echinococco.
109. Altri parassiti intestinali (ascaridi, tenia, anchilostoma).
110. Peritonite.
111. Idrope-ascite.
112. Malattie dei reni (nefrite, pielite, albuminuria, uremia, tumori) (1).
113. Id. della vescica (cistite acuta e cronica, fistola, paralisi e tumori) (1).
114. Calcoli renali e vescicali.
115. Malattie dell'uretra e della prostata (fistola, ascesso, ipertrofia della prostata) (1).
116. Id. delle capsule soprarenali.
117. Id. dei testicoli (tumori, ecc.) (1).
118. Id. dell'ovaia (ovarite, cisti, idrope, ecc.) (1).
119. Id. dell'utero e della vagina all'infuori del puerperio (metrite, ematocete, metrorragia, tumori, vulvite, ecc.) (1).
120. Id. delle mammelle (ascesso, tumori) (1).
121. Metrorragia dopo il parto.
122. Distocia, gravidanza extrauterina, rottura dell'utero.
123. Eclampsia puerperale.
124. Febbre puerperale.
125. Pelvi e metropertonite puerperale.
126. Sincope nel parto ed altre malattie puerperali.
127. Flemmone, ascesso (1).
128. Gangrena della pelle.
129. Elefantiasi degli arabi.
130. Favo, foruncoli.
131. Pemfigo, eczema (crosta latte, psoriasi, ectima, ecc.).
132. Sclerema, edema dei neonati, litopedion.
133. Osteomalacia e altre malattie delle ossa (1).
134. Reumatismo articolare acuto.
135. Reumatismo cronico.
136. Psoite.
137. Atrofia muscolare progressiva, morbo di Duchenne.
138. Alcoolismo cronico.
139. Avvelenamenti cronici, accidentali e professionali.

(1) Escluse le affezioni cancerose e tubercolari.

- |      |   |                         |  |
|------|---|-------------------------|--|
| 140. | in istato di ubbriachezza.  | 157.                    | per annegamento.                             |
| 141. | per annegamento.  | 158.                    | con armi da fuoco.                           |
| 142. | per freddo.   | 159.                    | con armi da taglio.                          |
| 143. | per insolazione.  | 160.                    | per impiccamento.                            |
| 144. | per fulminazione e scossa elettrica.  | 161.                    | Suicidio } per precipitazione.               |
| 145. | per caduta.   | 162.                    |  |
| 146. | per lesioni causate da scoppio di esplosivi, di armi da fuoco, di mine.   | 163.                    | per avvelenamento.                           |
| 147. | per ferite da taglio.   | 164.                    | per asfissia.                                |
| 148. | per lesioni prodotte da macchine agrarie ed industriali.  | 165.                    | per altri mezzi e per mezzi non determinati. |
| 149. | Morte accidentale } per schiacciamento da caduta d'alberi o d'altri corpi, da frane, valanghe, entro miniere; sotto veicoli o cavalli, sotto convogli ferroviari. | 166.                    | Omicidio.                                    |
| 150. |   | per violenze d'animali. | 167.   |
| 151. | per ustione.  | 168.                    | Duello.                                      |
| 152. | per soffocamento.   | 169.                    | Conflitto colla forza pubblica.              |
| 153. | per asfissia.   | 170.                    | Morti per causa ignota o non dichiarata.     |
| 154. | per avvelenamenti acuti.  |                         |  |
| 155. | per morsi di vipera o di altri animali velenosi.  |                         |  |
| 156. | per cause non determinate.  |                         |  |

# TAVOLE.



No. dell'Elenco nosologico (α)	CAUSE DI MORTE	PIEMONTE				LIGURIA		LOMBARDIA				VENETO										EMILIA		No. dell'Elenco nosologico (α)		
		ALESSANDRIA	CUNEO	NOVARA	TORINO	GENOVA	PORTO MAURIZIO	BERGAMO	BRESCIA	COMO	CREMONA	MANTOVA	MILANO	PAVIA	SONDRIO	BELLUNO	PADOVA	ROVIGO	TREVISO	UDINE	VENEZIA	VERONA	VICENZA		BOLOGNA	FERRARA
1	Asfissia ed apoplessia nel parto . . . . .	21	23	19	40	17	2	17	16	30	3	55	13	2	16	15	6	4	11	21	27	40	12	2	1	
2	Idrocefalo congenito, ernie cerebrali, spina bifida, mostruosità . . . . .	12	1	9	16	22	5	19	23	18	12	9	43	16	3	7	20	6	10	12	8	19	16	8	6	2
3	Cianosi, persistenza del foro di Botallo . . . . .	5	9	11	13	9	..	17	4	5	6	4	20	6	..	3	11	4	4	2	5	3	8	7	7	3
4	Atresia (delle narici, dell'esofago, ecc.) . . . . .	1	1	3	6	1	..	1	..	3	..	..	6	1	..	..	..	1	1	1	..	1	2	1	4	
5	Labbro leporino . . . . .	6	1	2	5	2	1	3	4	6	3	2	8	2	..	6	..	2	5	1	2	1	..	1	5	
6	Atrofia congenita . . . . .	791	1 066	975	1 062	867	123	931	957	623	591	442	2 429	514	107	403	938	742	920	855	769	638	1 007	1 048	859	6
7	Vaiuolo . . . . .	8	4	2	13	18	5	9	3	..	4	..	5	1	..	1	3	..	1	3	..	1	3	..	7	
8	Morbillo . . . . .	175	53	193	55	36	41	108	163	213	55	34	585	118	4	8	18	2	14	38	62	5	13	29	30	8
9	Scarlattina . . . . .	18	5	4	13	31	2	..	6	2	8	19	26	7	..	1	6	3	5	24	2	6	1	15	11	9
10	Risipola . . . . .	76	57	82	81	77	6	43	45	37	40	25	130	61	12	8	24	18	35	35	19	27	29	36	25	10
11	Febbre tifoide . . . . .	195	125	193	197	167	15	194	178	289	142	113	678	165	28	55	128	60	139	86	129	187	155	191	90	11
12	Tifo petecchiale . . . . .	..	..	..	1	..	..	..	..	1	..	..	..	..	..	..	..	..	..	..	..	..	..	..	..	12
13	Meningite cerebro-spinale epidemica . . . . .	..	..	..	..	..	..	..	..	..	..	..	..	..	..	..	..	..	..	..	..	..	..	..	..	13
14	Difterite . . . . .	79	48	42	64	87	4	131	92	67	48	25	286	37	13	52	29	7	56	51	26	26	54	51	14	14
15	Laringite erupale . . . . .	38	15	33	29	58	2	29	38	40	29	12	119	34	..	27	16	10	30	32	20	31	29	22	20	15
16	Ipertosse . . . . .	131	258	207	350	77	2	60	26	204	63	114	311	126	24	47	105	64	145	119	227	113	73	220	109	16
17	Infuenza . . . . .	116	75	201	133	137	41	73	121	153	102	52	251	116	28	71	120	67	128	210	95	78	106	105	89	17
18	Febbri da malaria . . . . .	3	3	44	7	4	..	3	7	1	7	7	36	16	..	2	20	21	9	3	20	21	3	8	57	18
19	Cachexia palustre . . . . .	1	..	11	1	2	..	..	1	..	5	1	20	5	..	3	2	1	2	11	5	..	2	21	19	
20	Dissenteria . . . . .	..	..	..	1	..	..	..	1	3	..	..	..	..	3	1	..	..	2	..	1	..	10	..	20	
22	Sifilide . . . . .	15	6	14	25	43	7	9	17	19	17	8	160	7	2	..	14	3	1	17	15	33	9	15	14	22
23	Setticemia, pioemia . . . . .	39	32	46	53	52	7	31	22	31	37	20	92	25	7	9	26	9	31	30	25	20	26	42	8	23
24	Pustola maligna, carbonchio . . . . .	..	3	5	2	5	3	2	1	2	..	..	2	1	..	1	..	..	..	1	..	1	1	1	..	24
25	Moccio, cimurro . . . . .	..	..	..	..	..	..	..	..	..	..	..	..	..	..	1	..	..	..	1	..	1	1	..	..	25
26	Lebbra . . . . .	..	..	..	..	..	2	..	..	..	..	..	..	..	..	..	..	..	1	..	..	..	..	..	..	26
27	Rabbia . . . . .	..	..	2	1	2	1	..	..	1	..	..	4	..	..	1	1	..	..	..	..	..	..	2	..	27
28	Malattie infettive non determinate . . . . .	1	..	..	..	..	..	..	..	1	..	..	..	..	..	..	..	..	..	..	..	..	..	..	2	..
29	Tubercolosi disseminata . . . . .	92	39	71	141	111	14	52	78	109	55	1	524	49	13	24	104	31	65	76	43	58	64	91	64	29
30	Meningite tubercol., idrocefalo acquisito . . . . .	147	40	108	166	271	26	114	79	188	68	78	420	104	11	46	121	58	98	162	136	52	67	126	54	30
31	Tubercolosi polmonare . . . . .	1 050	709	1 060	1 682	1 527	222	609	543	977	382	275	2 378	619	104	235	507	193	429	699	563	448	430	661	275	31
32	Tabes mesenterica . . . . .	122	73	106	112	93	15	106	120	160	58	77	284	79	17	23	92	83	66	90	99	86	55	122	84	32
33	Scrofola disseminata . . . . .	14	13	7	12	12	7	19	33	22	15	7	47	14	3	9	15	19	23	24	27	23	31	13	5	33
34	Lupo . . . . .	5	..	2	4	4	3	3	2	3	2	1	4	1	1	..	5	..	4	2	2	2	3	3	..	34
35	Artrite fungosa, sinovite fungosa . . . . .	13	15	17	22	28	6	7	7	21	4	7	40	7	..	2	3	1	5	7	4	4	6	6	3	35

(α) Nell'anno 1903 non si verificarono nel Regno casi di morte per « colera asiatico » (n. 21 dell'Elenco nosologico).

Anno 1903.

Anno 1903.

N.º dell'elenco nosologico (a)	CAUSE DI MORTE	Segue EMILIA						TOSCANA			
		FORLÌ	MODENA	PARMA	PIACENZA	RAVENNA	REGGIO EMILIA	AREZZO	FIRENZE	GROSSETO	LIVORNO
1	Asfissia ed apoplezia nel parto. . . . .	10	3	13	2	6	3	5	18	3	1
2	Idrocefalo congenito, ernie cerebrali, spina bifida, mostruosità. . . . .	8	8	12	9	2	3	12	29	3	2
3	Cianosi, persistenza del foro di Botallo	3	4	5	2	3	2	..	12	2	..
4	Atresia (delle narici, dell'esofago, ecc.)	..	..	1	..	1	..	..	..	..	..
5	Labbro leporino. . . . .	1	1	3	2	..	1	..	2	..	1
6	Atrofia congenita. . . . .	666	886	500	421	393	741	439	1 494	208	119
7	Valuolo. . . . .	..	..	..	1	1	1	..	6	..	1
8	Morbillo. . . . .	2	35	26	170	11	15	81	67	36	12
9	Scarlattina. . . . .	2	7	4	7	..	3	..	16	..	5
10	Risipola. . . . .	25	24	43	23	12	15	41	107	16	12
11	Febbre tifoide. . . . .	119	73	82	69	74	53	111	515	62	55
12	Tifo petecchiale. . . . .	..	..	..	..	..	..	..	..	..	..
13	Meningite cerebro-spinale epidemica . . . . .	..	..	..	..	..	..	..	..	..	..
14	Difterite. . . . .	13	12	32	25	16	15	75	110	45	2
15	Laringite crupale. . . . .	11	14	9	11	10	9	17	30	7	8
16	Ipertosse. . . . .	87	36	67	65	30	53	142	279	31	24
17	Influenza. . . . .	51	54	50	35	40	67	38	60	22	8
18	Febbri da malaria. . . . .	2	3	4	2	7	2	3	1	44	1
19	Cachessia palustre. . . . .	2	1	..	1	2	2	1	1	16	..
20	Dissenteria. . . . .	..	..	..	..	..	..	..	..	1	..
22	Sifilide. . . . .	8	3	12	4	6	16	13	33	5	9
23	Setticemia, piemia. . . . .	9	14	22	12	13	10	12	43	7	7
24	Pustola maligna, carbonchio. . . . .	..	3	2	..	..	1	1	4	2	3
25	Moccio, cimurro. . . . .	..	..	..	..	..	..	..	..	..	..
26	Lebbra. . . . .	..	..	..	..	1	..	..	..	..	..
27	Rabbia. . . . .	..	1	..	..	2	..	..	..	..	..
28	Malattie infettive non determinate. . . . .	..	1	..	..	..	..	..	..	..	..
29	Tubercolosi disseminata. . . . .	65	37	48	19	31	35	30	104	15	12
30	Meningite tubercol., idrocefalo acquisito	58	32	83	68	54	50	37	139	23	25
31	Tubercolosi polmonare. . . . .	315	324	307	286	236	314	269	1 211	141	228
32	Tabe mesenterica. . . . .	66	43	46	42	36	66	43	176	35	31
33	Scrofola disseminata. . . . .	12	7	6	7	3	10	21	24	6	2
34	Lupo. . . . .	..	..	1	2	3	..	1	3	..	..
35	Artrite fungosa, sinovite fungosa. . . . .	3	4	8	7	4	3	3	16	3	3

(a) Nell'anno 1903 non si verificarono nel Regno casi di morte per « colera asiatico » (n.º 21 dell'Elenco nosologico).

N.º dell'elenco nosologico (a)	TOSCANA				MARCHE				UMBRIA	LAZIO	ABRUZZI E MOLISE			
	LUCCA	MASSA E CARRARA	PISA	SIENA	ANCONA	ASCOLI PICENO	MACERATA	PESARO E URBINO	PERUGIA	ROMA	AQUILA DEGLI ABRUZZI	CAMPOBASSO	CHIETI	TERAMO
1	4	9	1	3	8	4	2	6	5	9	9	5	5	1
2	7	9	14	7	7	6	6	9	13	24	12	8	22	1
3	2	1	2	1	4	2	4	15	6	7	..	5	2	1
4	..	..	..	1	..	1	..	..	..	1	..	..	1	3
5	..	..	2	1	1	..	..	3	..	5	3	2	..	3
6	419	355	410	424	522	415	423	891	1 257	1 557	628	568	444	350
7	1	1	1	..	..	..	..	3	..	2	..	27	4	..
8	48	17	66	159	12	18	3	12	45	275	58	330	23	39
9	2	1	1	3	6	2	1	1	10	26	20	76	2	4
10	17	19	30	30	28	28	22	16	52	119	31	58	48	19
11	107	44	153	97	83	142	153	118	259	416	151	154	118	128
12	..	..	..	..	..	..	..	..	..	..	..	..	..	..
13	..	..	..	..	..	..	..	..	..	..	..	2	..	..
14	17	6	15	99	16	9	6	9	47	62	11	41	25	18
15	14	10	10	13	6	1	12	6	32	32	10	16	12	11
16	62	50	58	35	12	63	27	20	48	298	175	107	40	64
17	36	35	55	73	46	73	67	63	161	272	108	126	109	91
18	2	1	3	3	1	4	3	3	10	202	14	254	172	67
19	..	..	1	4	..	1	1	..	2	82	4	86	31	20
20	..	1	..	..	..	..	..	..	..	..	..	4	..	..
22	3	2	7	5	4	24	3	5	30	162	35	20	27	11
23	25	7	14	16	30	12	14	19	37	93	14	21	21	15
24	2	..	2	4	1	1	2	..	22	18	7	10	7	1
25	..	..	..	..	..	..	..	..	..	1	..	..	..	..
26	..	1	..	..	..	..	..	..	..	..	..	..	..	1
27	..	..	..	..	..	..	..	..	..	..	..	..	..	..
28	..	..	..	..	1	..	..	..	1	6	1	4	..	..
29	31	22	34	44	29	26	29	39	134	113	55	27	26	21
30	49	55	52	31	43	30	42	35	87	326	62	59	52	28
31	428	232	401	242	285	143	182	220	463	1 398	317	220	266	170
32	62	47	108	66	70	30	61	61	159	338	154	135	138	107
33	21	15	7	10	8	6	4	10	33	23	11	9	4	2
34	1	..	1	1	..	1	..	2	1	4	3	1	2	..
35	5	7	7	3	6	2	1	1	11	21	5	9	2	4

Anno 1903.

N.º dell'elenco nosologico (a)	CAMPANIA					PUGLIE			BASILICATA		CATANZARO
	AVELLINO	BENEVENTO	CASERTA	NAPOLI	SALERNO	BARI DELLE PUGLIE	FOGGIA	LECCE	POTENZA		
1	2	3	2	21	8	11	9	5	5	8	
2	4	16	29	32	19	19	7	24	8	6	
3	..	..	1	4	3	4	2	12	2	7	
4	1	..	..	6	2	..	2	..	2	1	
5	2	..	4	6	1	1	4	1	3	..	
6	349	804	688	771	497	1 048	591	789	645	495	
7	24	7	9	6	2	4 005	503	601	97	..	
8	62	34	210	105	188	60	587	59	288	510	
9	35	..	244	22	53	91	293	211	48	220	
10	96	24	82	82	63	146	79	111	96	65	
11	132	58	216	230	184	502	228	334	167	232	
12	..	..	..	..	..	..	..	..	..	..	
13	..	..	..	..	..	..	..	..	..	..	
14	20	3	43	52	16	25	13	34	9	48	
15	10	2	21	77	8	34	18	26	10	24	
16	23	10	66	36	47	35	27	291	133	66	
17	102	83	166	129	126	123	157	191	203	171	
18	91	65	54	26	75	187	479	762	404	297	
19	28	9	29	11	27	35	153	290	160	96	
20	..	..	1	2	..	..	..	1	..	1	
22	15	13	52	242	33	46	36	53	23	102	
23	23	9	37	40	27	63	31	68	40	27	
24	6	6	14	10	10	14	21	16	43	15	
25	..	..	..	..	..	..	..	..	..	..	
26	..	..	..	..	..	1	..	1	..	1	
27	1	1	4	6	..	..	..	2	1	2	
28	..	..	..	..	1	1	..	..	1	..	
29	14	13	36	63	27	64	18	50	24	26	
30	47	25	99	200	74	147	67	83	42	37	
31	144	84	478	959	273	636	369	663	219	299	
32	122	55	262	377	143	447	177	227	127	108	
33	13	2	17	17	11	21	8	22	12	13	
34	1	..	2	2	1	1	..	3	1	..	
35	4	4	8	16	6	12	12	9	6	7	

Anno 1903.

N.º dell'elenco nosologico (a)	CALABRIE		SICILIA							SARDEGNA		REGNO		TOTALE del morti	N.º dell'elenco nosologico (a)
	COSENZA	REGGIO DI CALABRIA	CATANISSETTA	CATANIA	GIRIGENTI	MESSINA	PALERMO	SIRACUSA	TRAPANI	CAGLIARI	SASSARI	MASCHI	FEMMINE		
1	4	6	1	25	5	6	2	..	..	6	1	366	313	679	1
2	8	1	7	22	11	3	22	9	16	1	6	385	438	823	2
3	1	14	1	9	4	..	2	3	..	6	2	174	151	325	3
4	3	..	..	5	..	5	3	..	..	2	3	46	28	74	4
5	1	1	3	1	1	1	1	5	..	1	1	80	52	132	5
6	480	524	530	940	586	796	984	581	401	637	389	25 158	21 899	47 057	6
7	138	3	..	361	66	2	37	47	3	5	..	3 082	2 967	6 049	7
8	156	111	234	167	293	148	151	147	180	29	2	3 772	3 511	7 283	8
9	7	276	9	9	6	5	17	20	11	..	..	1 050	941	1 991	9
10	43	54	41	43	33	51	55	49	18	73	42	1 677	1 472	3 149	10
11	104	134	192	448	318	201	221	217	159	67	34	5 437	6 234	11 671	11
12	..	..	..	..	..	..	..	..	..	..	..	2	..	2	12
13	..	..	1	..	..	..	..	..	..	..	..	3	..	3	13
14	17	23	24	134	37	36	11	13	13	4	7	1 345	1 352	2 697	14
15	13	10	10	31	8	12	8	3	6	6	5	764	603	1 367	15
16	26	50	7	50	11	38	36	169	30	251	71	2 840	3 681	6 521	16
17	173	293	33	67	163	61	99	81	47	150	106	3 555	3 577	7 132	17
18	186	113	100	330	138	169	227	485	256	616	244	3 588	2 826	6 414	18
19	95	51	36	115	53	49	75	167	78	122	69	1 167	936	2 103	19
20	..	..	1	..	..	..	..	..	..	..	..	16	18	34	20
22	36	40	24	63	30	86	38	19	16	18	17	1 008	911	1 919	22
23	22	29	14	30	10	50	16	6	8	28	22	945	862	1 807	23
24	20	16	8	4	7	3	16	5	5	18	16	250	146	396	24
25	..	..	..	..	..	..	..	..	..	..	..	..	2	2	25
26	..	..	..	1	..	..	1	..	..	..	..	6	5	11	26
27	..	..	..	2	..	..	2	1	3	1	1	47	11	58	27
28	..	..	..	1	..	..	..	..	..	..	..	8	3	11	28
29	17	23	25	37	18	26	42	17	7	44	18	1 790	1 872	3 662	29
30	38	33	17	41	13	39	57	28	22	56	46	2 829	2 642	5 471	30
31	213	263	212	439	256	478	780	268	224	467	363	15 164	18 098	33 262	31
32	86	66	52	138	57	77	166	52	40	74	66	3 268	3 983	7 251	32
33	7	16	33	33	15	21	52	22	38	52	22	525	597	1 122	33
34	1	1	..	7	1	2	3	..	1	3	2	37	78	115	34
35	5	6	6	11	6	4	17	4	3	9	7	283	255	538	35

(a) Nell'anno 1903 non si verificarono nel Regno casi di morte per «colera asiatico» (n.º 21 dell'elenco nosologico).

Anno 1903.

N.° dell'elenco nosologico	CAUSE DI MORTE	PIEMONTE				LIGURIA		LOMB			
		ALESSANDRIA	CUNEO	NOVARA	TORINO	GENOVA	PORTO MAURIZIO	BERGAMO	BRESCIA	COMO	CREMONA
36	Tubercolosi delle ossa e d'altri organi	23	13	25	38	43	2	26	23	18	19
37	Morbo di Pott. . . . .	9	8	8	24	8	1	3	6	6	1
38	Rachitide . . . . .	2	24	26	22	38	1	77	33	47	29
39	Anemia . . . . .	217	170	150	161	186	33	125	151	107	75
40	Leucemia . . . . .	4	..	..	8	2	..	2	..	3	1
41	Porpora emorragica. . . . .	4	9	5	14	6	2	3	4	3	4
42	Emofilia. . . . .	..	..	..	..	..	..	..	..	..	..
43	Scorbuto . . . . .	2	2	2	2	1	..	8	4	3	5
44	Marasmo senile . . . . .	984	975	1 000	1 373	1 005	190	565	625	641	425
45	Pellagra. . . . .	27	15	26	9	5	..	121	147	41	85
46	Gotta . . . . .	..	1	..	5	6	..	1	2	1	..
47	Diabete . . . . .	20	19	18	48	48	4	13	20	29	20
48	disseminati in più organi. . . . .	54	58	70	108	101	13	60	58	60	41
49	dell'utero, vagina, ovaia . . . . .	58	35	47	125	100	8	26	57	49	26
50	delle mammelle . . . . .	19	13	20	31	47	4	11	13	15	11
51	della vescica, uretra, prostata, del pene, dei testicoli . . . . .	7	2	9	11	15	1	6	7	2	2
52	della bocca, labbra, lingua, del palato, delle fauci, della tiroide, laringe, trachea . . . . .	..	11	18	37	43	3	19	41	18	24
53	dello stomaco, esofago . . . . .	22	121	150	193	206	40	117	163	160	103
54	del fegato . . . . .	51	28	58	59	75	9	50	39	41	43
55	della milza, del pancreas, intestino, peritoneo . . . . .	42	18	28	56	47	8	32	31	20	23
56	delle ossa, articolazioni . . . . .	10	7	8	15	13	..	5	7	8	5
57	dei centri nervosi ed organi dei sensi . . . . .	2	..	1	3	5	..	..	3	1	1
58	d'altri organi . . . . .	23	10	13	20	18	1	13	17	14	13
59	Meningite semplice cerebrale e spinale.	380	267	350	466	438	38	329	296	353	174
60	Mielite, tabe dorsale. . . . .	63	70	68	86	97	11	63	56	77	26
61	Morbo di Landry, di Friedreich, di Parkinson. . . . .	5	2	2	10	6	..	2	..	3	1
62	Paralisi infantile . . . . .	4	6	4	2	6	1	3	2	7	..
63	Encefalite . . . . .	53	14	23	55	40	7	43	34	51	27
64	Apoplezia e congestione cerebrale . . . . .	992	670	722	1 127	763	122	559	793	720	446
65	Tumori cerebrali e spinali (a). . . . .	11	10	7	27	13	4	9	10	8	3
66	Rammollimento cerebrale. . . . .	22	22	21	50	13	2	27	25	22	3
67	Paralisi progressiva. . . . .	108	63	59	130	69	9	35	82	48	31
68	Epilessia . . . . .	32	43	46	58	58	10	24	28	28	23
69	Convulsioni, isterismo. . . . .	..	..	..	..	..	..	..	1	..	..
70	Corea . . . . .	4	3	2	1	1	1	..	4	..	3
71	Tetano traumatico, reumatico . . . . .	30	13	12	21	14	2	12	15	5	8
72	Eclampsia infantile . . . . .	255	269	238	335	355	48	185	104	211	83
73	Successioni della pazzia. . . . .	5	..	2	63	2	1	..	1	23	..

(a) Escluse le affezioni cancerose e tubercolari.

Anno 1903.

N.° dell'elenco nosologico	ARDIA				VENETO							EMILIA		N.° dell'elenco nosologico
	MANTOVA	MILANO	PAVIA	SONDRIO	BELLUNO	PADOVA	ROVIGO	TREVISO	UDINE	VENEZIA	VERONA	VICENZA	BOLOGNA	
16	48	4	7	21	16	15	16	43	16	12	19	17	11	36
4	8	5	2	4	10	1	5	12	5	6	2	8	1	37
86	91	9	3	13	92	153	33	23	60	24	40	47	75	38
78	383	125	28	40	128	82	99	141	139	99	121	92	116	39
1	6	..	..	..	1	3	1	2	1	..	2	..	1	40
2	10	8	..	2	4	1	3	3	2	4	6	6	2	41
..	1	..	..	..	..	..	1	..	..	..	..	..	..	42
7	5	4	..	2	3	..	1	..	10	4	4	12	10	43
421	1 580	660	160	272	495	412	487	799	400	494	534	803	355	44
70	164	40	9	27	242	97	100	167	100	93	133	65	57	45
..	..	..	..	..	1	..	..	1	1	1	2	..	1	46
11	49	7	5	6	7	2	9	30	21	8	13	26	7	47
35	136	37	7	26	46	23	42	62	50	38	44	68	19	48
33	118	28	7	13	38	9	22	39	36	41	39	51	32	49
3	39	12	3	5	17	6	3	7	6	17	7	16	6	50
3	22	7	3	3	12	1	6	8	6	2	4	6	5	51
23	66	16	8	5	31	13	16	23	26	36	34	28	14	52
66	349	144	23	47	65	21	55	102	63	49	61	160	36	53
15	122	43	10	21	28	12	32	35	38	24	27	77	32	54
18	75	32	6	15	20	6	21	33	20	21	22	52	11	55
9	15	3	3	1	12	4	3	4	6	12	3	9	3	56
..	4	1	2	1	2	..	5	1	..	2	..	3	..	57
3	45	13	3	5	14	4	14	15	9	12	6	24	9	58
142	1 349	255	52	68	157	104	136	218	216	209	157	195	94	59
39	122	47	11	17	40	23	34	75	16	39	57	52	24	60
2	6	2	..	3	1	1	3	1	1	4	1	2	2	61
..	5	1	4	..	4	1	4	4	1	3	2	1	3	62
13	75	20	2	4	13	5	11	15	20	21	19	22	4	63
477	1 597	465	82	97	482	236	343	381	446	582	488	590	337	64
3	20	12	3	8	4	3	7	8	7	6	6	5	4	65
24	41	15	2	1	5	5	10	5	9	14	2	44	9	66
32	96	33	2	11	44	19	36	43	30	46	31	98	35	67
16	60	24	13	7	12	9	18	31	29	20	25	28	7	68
..	..	..	..	..	..	..	..	..	..	..	..	..	..	69
..	3	3	..	3	2	..	2	1	1	1	..	1	2	70
12	25	16	1	2	14	4	15	23	3	7	22	6	3	71
73	538	87	26	46	364	59	286	311	166	130	278	60	41	72
..	28	1	..	..	1	..	..	5	1	4	2	1	3	73

Anno 1903.

No. dell'elenco nosologico	CAUSE DI MORTE	Segue EMILIA						TOSCA			
		FORLÌ	MODENA	PARMA	PIACENZA	RAVENNA	REGGIO EMILIA	AREZZO	FIRENZE	GROSSETO	LIVORNO
		36	Tubercolosi delle ossa e d'altri organi.	11	14	16	2	14	11	16	45
37	Morbo di Pott. . . . .	3	8	5	1	1	9	5	20	4	6
38	Rachitide . . . . .	97	62	35	11	17	68	91	29	14	3
39	Anemia . . . . .	40	69	44	66	31	60	72	121	33	24
40	Leucemia . . . . .	2	2	..	..	1	3	1	5	1	..
41	Porpora emorragica. . . . .	4	6	6	..	1	4	5	8	1	1
42	Emofilia. . . . .	..	..	..	..	..	1	..	..	..	..
43	Scorbuto . . . . .	4	17	13	4	10	4	..	3	..	..
44	Marasmo senile . . . . .	370	492	294	431	807	388	537	1 347	133	138
45	Pellagra. . . . .	51	23	55	64	19	55	26	48	2	..
46	Gotta . . . . .	..	..	1	..	..	..	2	..	..	..
47	Diabete . . . . .	12	10	12	8	9	8	7	31	3	8
48	disseminati in più organi. . . . .	31	41	19	28	23	39	27	143	7	10
49	dell'utero, vagina, ovaia . . . . .	25	39	28	15	20	23	29	88	13	16
50	delle mammelle . . . . .	6	7	11	10	7	10	8	37	3	14
51	della vescica, uretra, prostata, del pene, dei testicoli . . . . .	9	4	4	2	12	2	3	17	1	2
52	della bocca, labbra, lingua, del palato, delle fauci, della tiroide, laringe, trachea . . . . .	17	8	20	11	10	12	6	42	5	10
53	dello stomaco, esofago . . . . .	93	68	82	63	135	66	101	335	58	28
54	del fegato . . . . .	42	22	40	19	35	28	27	90	10	13
55	della milza, del pancreas, intestino, peritoneo. . . . .	34	11	24	17	24	10	21	83	11	15
56	delle ossa, articolazioni. . . . .	4	..	11	6	7	9	5	17	1	2
57	dei centri nervosi ed organi dei sensi . . . . .	..	..	..	..	..	2	1	2	..	..
58	d'altri organi. . . . .	7	13	17	6	12	7	6	21	..	2
59	Meningite semplice cerebrale e spinale.	57	130	93	105	50	128	57	391	71	67
60	Mielite, tabe dorsale . . . . .	22	37	26	24	20	32	19	48	8	18
61	Morbo di Landry, di Friedreich, di Parkinson . . . . .	..	1	2	2	1	..	2	2	1	1
62	Paralisi infantile . . . . .	5	1	..	1	..	..	2	4	..	2
63	Encefalite. . . . .	11	9	7	10	7	16	9	16	4	1
64	Apoplessia e congestione cerebrale . . . . .	317	339	353	325	286	345	367	1 156	116	113
65	Tumori cerebrali e spinali (a). . . . .	2	6	5	1	4	5	1	29	3	3
66	Rammollimento cerebrale. . . . .	8	12	36	7	4	25	12	18	2	1
67	Paralisi progressiva. . . . .	52	69	41	32	32	31	27	184	12	28
68	Epilessia. . . . .	14	14	20	15	5	10	18	45	5	4
69	Convulsioni, isterismo. . . . .	..	..	..	..	..	..	..	..	..	..
70	Corea . . . . .	..	..	..	3	1	1	1	4	..	..
71	Tetano traumatico, reumatico . . . . .	13	7	8	4	6	5	1	12	1	2
72	Eclampsia infantile . . . . .	98	58	56	76	38	88	115	449	57	41
73	Successioni della pazzia. . . . .	4	..	..	..	2	..	1	7	..	..

(a) Escluse le affezioni cancerose e tubercolari.

Anno 1903.

ANA	MARCHE				UMBRIA	LAZIO	ABRUZZI E MOLISE				No. dell'elenco nosologico			
	LUCCA	MASSA E CARRARA	PISA	SIENA	ANCONA	ASCOLI PICENO	MACERATA	PESARO E URBINO	PERUGIA	ROMA		AQUILA DEGLI ABRUZZI	CAMPOBASSO	CHIETI
5	7	10	13	11	2	10	7	24	33	23	22	16	18	36
14	5	5	4	3	1	5	3	9	18	2	3	2	..	37
96	18	20	35	111	149	131	109	171	86	62	35	14	42	38
65	46	59	71	82	73	72	61	197	358	163	159	128	107	39
1	1	1	..	1	..	..	..	3	8	2	6	3	1	40
2	3	5	4	2	2	2	3	10	17	4	9	7	7	41
1	..	..	..	..	..	..	..	..	2	..	..	..	..	42
..	..	1	1	..	..	..	..	1	1	6	..	2	1	43
..	..	..	..	..	..	..	..	..	..	..	..	..	..	44
515	348	397	308	567	452	468	438	1 085	1 141	772	752	742	501	44
22	5	7	10	16	39	84	62	176	27	1	..	3	8	45
..	..	..	..	..	..	2	1	2	4	5	4	6	..	46
18	8	17	9	10	4	7	6	24	56	11	11	10	21	47
34	17	33	24	28	21	24	33	66	81	47	29	25	27	48
27	12	34	22	26	15	17	15	57	144	26	17	33	18	49
9	8	8	7	11	8	13	9	15	50	6	7	7	8	50
5	1	6	4	3	2	3	3	7	10	3	5	4	2	51
8	5	19	7	15	7	9	13	24	52	8	1	7	3	52
68	58	73	98	45	28	73	61	67	167	52	27	18	16	53
28	14	26	21	28	9	15	27	36	57	30	6	17	8	54
28	14	24	17	26	10	13	14	40	81	14	8	6	9	55
9	4	7	5	8	2	2	1	9	17	6	2	6	5	56
..	..	..	..	..	1	1	2	4	2	3	1	..	..	57
8	5	6	9	5	12	7	10	11	30	5	8	10	12	58
94	80	119	57	89	45	44	59	149	472	147	188	104	80	59
22	14	18	12	27	31	25	21	58	78	39	49	30	32	60
1	..	4	..	..	2	1	5	9	1	5	3	1	1	61
1	2	..	4	2	2	3	5	7	12	..	3	1	1	62
8	4	3	3	27	5	9	2	21	31	8	13	6	2	63
334	151	420	371	492	346	530	329	927	1 171	479	428	466	452	64
5	3	1	4	3	4	4	6	12	17	11	3	5	3	65
17	5	10	5	7	10	12	3	23	96	6	10	6	6	66
36	8	37	20	55	48	49	47	86	131	16	20	26	13	67
22	7	21	23	15	11	14	12	44	53	44	33	34	32	68
..	..	..	..	..	..	..	..	..	..	1	..	..	..	69
..	..	..	..	..	..	..	..	..	..	4	1	5	4	70
1	..	..	2	..	1	1	1	..	4	8	6	2	2	71
4	1	3	1	6	7	3	6	4	987	214	132	245	326	72
106	92	151	92	208	151	251	162	453	987	214	132	245	326	73
1	..	..	4	..	..	5	..	1	6	..	2	..	1	73

CAUSE DI MORTE	CAMPANIA					PUGLIE			BASILICATA	CATANZARO
	AVELLINO	BENEVENTO	CASERTA	NAPOLI	SALERNO	BARI DELLE PUGLIE	FOGGIA	LECCE	POTENZA	
36 Tubercolosi delle ossa e d'altri organi	9	10	28	82	21	35	16	27	15	31
37 Morbo di Pott. . . . .	4	1	7	12	5	6	3	9	5	4
38 Rachitide . . . . .	7	12	27	40	30	49	26	55	50	44
39 Anemia . . . . .	133	88	239	321	221	432	176	554	266	130
40 Leucemia . . . . .	2	..	4	12	3	1	1	1	2	..
41 Porpora emorragica . . . . .	5	4	11	23	8	33	15	14	5	6
42 Emofilia . . . . .	..	..	..	..	..	1	..	..	..	..
43 Scorbutico . . . . .	..	1	6	..	..	2	..	3	2	1
44 Marasmo senile . . . . .	645	399	1 115	1 831	1 153	1 341	480	1 128	966	720
45 Pellagra . . . . .	..	..	2	..	..	..	..	..	..	1
46 Gotta . . . . .	1	1	1	5	4	4	3	6	5	3
47 Diabete . . . . .	11	3	25	61	11	28	3	21	10	16
48     disseminati in più organi . . . . .	31	18	64	110	69	77	25	59	57	35
49     dell'utero, vagina, ovaia . . . . .	21	5	45	145	33	53	22	47	21	31
50     delle mammelle . . . . .	6	2	22	57	16	22	12	11	10	10
51     della vescica, uretra, prostata, del pene, dei testicoli . . . . .	3	..	6	14	1	6	..	7	..	1
52     della bocca, labbra, lingua, del palato, delle fauci, della tiroide, laringe, trachea . . . . .	5	7	13	35	7	16	4	13	6	11
53     dello stomaco, esofago . . . . .	28	13	53	62	14	38	18	34	28	32
54     del fegato . . . . .	13	8	23	85	10	20	10	29	9	8
55     della milza, del pancreas, intestino, peritoneo . . . . .	11	5	20	41	10	26	4	21	4	8
56     delle ossa, articolazioni . . . . .	5	3	4	18	4	1	4	17	3	2
57     dei centri nervosi ed organi dei sensi . . . . .	3	..	6	1	2	..	2	3	..	1
58     d'altri organi . . . . .	4	5	7	20	9	30	7	7	12	4
59 Meningite semplice cerebrale e spinale	136	64	264	888	216	461	298	524	127	172
60 Mielite, tabe dorsale . . . . .	25	20	76	113	53	82	21	60	41	24
61 Morbo di Landry, di Friedreich, di Parkinson . . . . .	1	2	5	11	4	4	1	2	3	7
62 Paralisi infantile . . . . .	6	4	1	5	5	5	2	6	4	3
63 Encefalite . . . . .	8	5	20	20	11	31	9	28	8	10
64 Apoplezia e congestione cerebrale . . . . .	362	239	774	1 131	509	849	389	692	462	297
65 Tumori cerebrali e spinali (a) . . . . .	3	3	9	19	1	3	4	11	7	6
66 Rammollimento cerebrale . . . . .	2	1	4	6	2	15	3	5	7	3
67 Paralisi progressiva . . . . .	15	7	37	174	58	23	14	21	18	15
68 Epilessia . . . . .	24	17	39	71	52	39	16	33	44	41
69 Convulsioni, isterismo . . . . .	..	..	..	..	..	..	1	..	..	..
70 Corea . . . . .	..	..	2	2	6	2	2	2	1	1
71 Tetano traumatico, reumatico . . . . .	7	7	17	18	9	11	3	18	4	6
72 Relapsia infantile . . . . .	206	133	760	969	354	879	340	383	381	423
73 Successioni della pazzia . . . . .	..	..	..	..	5	..	1	..	1	..

(a) Escluse le affezioni cancerose e tubercolari.

CAUSE DI MORTE	CALABRIE		SICILIA							SARDEGNA		REGNO			TOTALE dei morti	No. dell'elenco nosologico
	COSENZA	REGGIO DI CALABRIA	CALTANISSETTA	CATANIA	GIRGENTI	MESSINA	PALERMO	SIRACUSA	TRAPANI	CAGLIARI	SASSARI	MASCHI	FEMMINE			
36 Tubercolosi delle ossa e d'altri organi	12	12	7	25	12	6	10	16	5	22	14	50	607	1 237	36	
37 Morbo di Pott. . . . .	3	5	3	4	3	2	8	1	4	6	4	190	190	380	37	
38 Rachitide . . . . .	36	69	21	45	25	52	32	45	7	80	59	1 595	1 710	3 305	38	
39 Anemia . . . . .	108	167	180	335	243	230	338	179	108	189	112	4 546	5 450	9 996	39	
40 Leucemia . . . . .	2	..	..	15	2	..	15	..	..	..	2	77	65	142	40	
41 Porpora emorragica . . . . .	12	8	9	19	11	11	26	5	12	9	6	251	221	472	41	
42 Emofilia . . . . .	..	..	..	..	..	..	1	..	..	..	..	8	..	8	42	
43 Scorbutico . . . . .	2	1	4	5	4	..	21	3	3	1	1	125	89	214	43	
44 Marasmo senile . . . . .	824	653	528	1 028	623	1 217	1 661	502	483	587	317	21 116	25 883	46 779	44	
45 Pellagra . . . . .	..	..	..	..	1	..	..	..	..	..	..	1 451	1 196	2 647	45	
46 Gotta . . . . .	7	7	2	10	..	3	3	3	..	4	2	109	15	124	46	
47 Diabete . . . . .	12	13	7	28	14	17	37	20	17	14	11	736	403	1 139	47	
48     disseminati in più organi . . . . .	29	33	37	63	50	95	104	26	37	29	21	1 398	1 784	3 182	48	
49     dell'utero, vagina, ovaia . . . . .	27	23	20	55	13	25	47	40	20	9	4	..	2 502	2 502	49	
50     delle mammelle . . . . .	7	8	3	16	3	6	10	6	5	6	7	22	833	855	50	
51     della vescica, uretra, prostata, del pene, dei testicoli . . . . .	4	8	..	..	2	..	3	..	2	4	..	259	66	325	51	
52     della bocca, labbra, lingua, del palato, delle fauci, della tiroide, laringe, trachea . . . . .	7	8	3	9	4	4	6	2	3	3	7	732	335	1 067	52	
53     dello stomaco, esofago . . . . .	30	25	19	62	17	39	44	16	14	19	33	2 878	2 301	5 179	53	
54     del fegato . . . . .	10	9	9	26	17	16	24	10	12	12	8	1 021	959	1 980	54	
55     della milza, del pancreas, intestino, peritoneo . . . . .	10	5	8	17	12	12	16	4	6	7	7	655	810	1 465	55	
56     delle ossa, articolazioni . . . . .	4	1	2	11	..	1	7	3	2	5	2	249	160	409	56	
57     dei centri nervosi ed organi dei sensi . . . . .	1	..	2	1	..	4	1	4	..	..	..	51	36	87	57	
58     d'altri organi . . . . .	5	5	3	19	4	9	12	3	3	4	4	408	315	723	58	
59 Meningite semplice cerebrale e spinale	100	137	170	256	184	227	470	159	209	162	112	7 702	6 953	14 655	59	
60 Mielite, tabe dorsale . . . . .	28	28	14	37	24	35	32	17	27	32	22	1 571	1 163	2 734	60	
61 Morbo di Landry, di Friedreich, di Parkinson . . . . .	6	2	4	..	1	4	..	..	1	2	1	95	70	165	61	
62 Paralisi infantile . . . . .	..	2	1	4	4	1	8	6	1	2	4	110	90	200	62	
63 Encefalite . . . . .	8	9	11	14	13	6	9	6	7	16	7	624	455	1 079	63	
64 Apoplezia e congestione cerebrale . . . . .	423	192	285	544	330	389	683	347	342	274	142	18 118	15 657	33 775	64	
65 Tumori cerebrali e spinali (a) . . . . .	10	3	6	10	3	13	8	1	6	6	3	271	202	473	65	
66 Rammollimento cerebrale . . . . .	3	5	1	1	7	3	9	..	4	5	2	430	332	822	66	
67 Paralisi progressiva . . . . .	12	11	22	55	11	33	57	14	18	16	13	1 918	1 016	2 934	67	
68 Epilessia . . . . .	31	30	14	32	14	29	49	18	15	34	23	918	911	1 829	68	
69 Convulsioni, isterismo . . . . .	..	..	..	..	..	..	..	..	..	..	..	1	2	3	69	
70 Corea . . . . .	1	..	2	3	2	..	2	5	1	3	..	42	63	105	70	
71 Tetano traumatico, reumatico . . . . .	3	12	..	2	1	4	6	2	2	4	..	388	147	535	71	
72 Relapsia infantile . . . . .	298	196	87	265	135	462	143	126	27	85	61	8 602	7 245	15 847	72	
73 Successioni della pazzia . . . . .	..	..	..	4	..	1	2	1	..	1	..	106	88	194	73	

Anno 1903.

Anno 1903.

N.º dell'elenco nosologico	CAUSE DI MORTE	PIEMONTE				LIGURIA		LOMBARDIA				VENETO										EMILIA		N.º dell'elenco nosologico			
		ALESSANDRIA	CUNEO	NOVARA	TOBIKO	GENOVA	PORTO MAURIZIO	BERGAMO	BRESCIA	COMO	CREMONA	MANTOVA	MILANO	PAVIA	SONDRIO	BELLUNO	PADOVA	ROVIGO	TREVISO	UDINE	VENEZIA	VERONA	VICENZA		BOLOGNA	FERRARA	
74	Malattie degli occhi (a)	..	..	1	..	1	..	1	1	..	..	..	..	..	..	..	..	1	..	..	1	..	..	..	..	..	74
75	Malattie degli orecchi (a)	11	6	5	14	19	..	25	11	8	6	..	..	..	..	..	..	1	..	..	1	..	..	..	..	..	75
76	Malattie delle fosse nasali, della trachea, della laringe (a)	36	32	59	49	52	2	37	36	51	20	24	137	28	1	6	1	5	5	6	6	3	9	17	15	76	
77	Bronchite acuta	851	979	769	1 108	949	159	981	857	785	460	467	2 366	569	176	299	454	308	462	812	511	434	561	370	346	77	
78	Bronchite cronica	238	244	166	360	197	53	92	143	186	87	84	285	159	36	64	101	51	64	184	59	100	89	78	50	78	
79	Malattie della pleura (a)	70	60	53	100	100	21	63	55	70	31	31	208	37	7	20	46	13	38	40	31	33	37	46	14	79	
80	Congestione ed apoplezia polmonare	21	21	16	22	10	1	28	10	26	27	8	64	19	4	5	8	5	5	8	10	10	6	18	14	80	
81	Polmonite erupale	1 046	958	1 177	1 696	1 262	148	764	736	983	386	284	2 554	762	256	318	389	202	383	455	404	447	392	740	346	81	
82	Bronco polmonite acuta	987	694	980	1 298	1 464	216	545	547	702	306	304	1 950	540	160	237	347	149	343	516	493	315	377	785	254	82	
83	Polmonite cronica, gangrena polmonare	32	17	10	79	9	3	32	31	14	8	5	26	12	7	3	5	..	25	10	3	9	14	8	2	83	
84	Malattie della tiroide e del timo (a)	5	1	4	13	4	..	2	5	4	2	1	7	1	2	4	1	..	1	3	2	..	2	1	..	84	
85	Morbo di Basedow	5	2	1	4	1	..	2	5	1	3	1	4	2	..	..	..	..	..	..	..	..	..	..	..	85	
86	Asma, enfisema	43	61	57	66	53	18	34	71	67	63	35	108	66	18	12	23	5	23	23	16	29	23	25	13	86	
87	Malattie delle arterie e gangrena senile degli arti	143	115	161	258	211	35	85	182	157	186	122	364	115	16	54	220	72	183	257	262	175	158	251	88	87	
88	Malattie delle vene, flebite, emorroidi	8	6	7	13	5	..	1	2	6	3	..	7	2	..	5	1	4	2	3	1	..	2	..	..	88	
89	Malattie dei vasi linfatici (linfangioite, adenite, adenia)	10	1	..	2	..	..	1	..	2	..	..	5	..	..	1	..	..	..	..	1	1	..	..	..	89	
90	Malattie del cuore	1 542	1 638	1 437	2 803	1 748	273	999	1 275	1 475	710	535	2 822	980	346	381	616	316	662	1 054	653	716	710	1 003	380	90	
91	Malattie del pericardio	18	19	17	21	12	1	7	9	4	11	13	27	8	1	8	3	4	4	4	8	14	7	2	91		
92	Angina pectoris	6	10	15	13	6	3	5	6	7	3	4	19	9	2	6	17	9	4	8	9	15	8	9	10	92	
93	Sineope (b)	92	123	96	146	98	20	101	74	72	40	35	288	43	25	19	43	16	23	32	36	86	50	25	16	93	
94	Malattie della bocca e della lingua (a)	28	69	28	45	17	9	23	20	39	14	12	42	7	2	7	24	5	11	19	8	21	28	22	11	94	
95	Orecchioni	6	3	2	4	..	1	2	2	4	3	3	2	4	2	..	..	..	..	1	1	..	..	2	2	95	
96	Malattie delle tonsille, faringe, esofago (a)	26	30	22	28	39	2	37	10	8	18	13	26	13	4	4	9	9	9	12	6	7	13	12	12	96	
97	Malattie dello stomaco (a)	190	200	194	268	200	37	139	204	175	73	109	390	69	55	52	88	56	112	247	81	96	101	49	79	97	
98	Ulcera rotonda dello stomaco	10	10	17	21	10	3	6	7	17	8	4	23	4	1	3	5	5	5	11	5	5	12	7	3	98	
99	Epatite, cirrosi epatica	145	97	131	154	181	35	67	101	66	70	61	263	103	15	17	46	31	40	69	51	47	47	64	38	99	
100	Atrofia gialla acuta del fegato	3	1	1	1	1	..	1	3	2	3	..	7	..	..	1	1	..	..	4	2	..	..	2	1	100	
101	Calcoli biliari	3	2	7	11	8	2	2	6	2	4	4	9	4	..	1	1	..	..	3	1	..	..	2	1	101	
102	Itterizia	27	31	42	55	25	8	17	20	46	25	19	130	24	5	14	25	13	5	16	17	19	13	24	4	102	
103	Malattie della milza e del pancreas (a)	..	..	..	3	..	..	..	..	3	..	1	..	..	..	..	..	..	1	1	..	..	2	..	..	103	
104	Diarrea, enterite, colera indigeno, ulcera intestinale, ecc.	2 017	2 116	1 851	2 341	1 985	398	2 425	2 014	1 655	854	859	4 143	1 249	369	323	959	597	571	1 243	811	911	797	1 286	956	104	
105	Volvolo, oclusione intestinale	43	77	45	94	64	10	59	50	39	18	25	96	31	12	15	27	12	22	43	23	33	29	32	13	105	
106	Tumori intestinali e addominali (a)	19	17	18	33	21	1	17	18	17	9	3	43	15	1	3	4	1	2	8	6	8	7	9	6	106	

(a) Escluse le affezioni cancerose e tubercolari.  
 (b) Esclusa la sineope da parto.

Segue TAV. I\* — Morti in ciascuna provincia, classificati secondo 169 cause di morte.

Anno 1903.

Anno 1903.

N.° dell'elenco nosologico	CAUSE DI MORTE	Segue EMILIA						TOSCANA				MARCHE				UMBRIA	LAZIO	ABRUZZI E MOLISE				N.° dell'elenco nosologico				
		FORLÌ	MODENA	PARMA	PIACENZA	RAVENNA	REGGIO EMILIA	AREZZO	FIRENZE	GROSSETO	LIVORNO	LUCCA	MASSA E CARRARA	PISA	SIENA	ANCONA	AScoli Piceno	MACERATA	PESARO E URBINO	PERUGIA	ROMA		AQUILA DEGLI ABRUZZI	CAMPORASSO	CHIETI	TERAMO
74	Malattie degli occhi (a) . . . . .	1	..	..	..	..	..	..	..	..	..	..	..	..	1	..	1	1	1	..	3	..	..	..	74	
75	Malattie degli orecchi (a) . . . . .	6	2	6	6	2	2	2	6	1	..	..	..	..	1	..	1	1	4	15	4	3	2	5	75	
76	Malattie delle fosse nasali, della trachea, della laringe (a) . . . . .	7	17	14	17	6	13	18	35	5	5	1	3	5	1	4	1	4	25	46	22	37	11	26	76	
77	Bronchite acuta . . . . .	493	694	438	451	233	563	654	1 175	208	113	444	342	322	369	492	263	265	415	1 137	1 397	688	722	515	389	77
78	Bronchite cronica . . . . .	80	104	100	72	41	70	88	187	27	24	108	54	68	72	88	68	71	56	175	281	113	122	143	121	78
79	Malattie della pleura (a) . . . . .	20	23	37	11	17	15	32	59	8	8	20	12	16	19	11	12	13	17	53	124	22	30	28	39	79
80	Congestione ed apoplezia polmonare . . . . .	6	16	10	7	11	12	20	21	4	1	14	7	6	7	11	8	8	6	15	30	8	6	5	2	80
81	Polmonite crupale . . . . .	258	450	409	360	317	338	385	1 415	246	130	341	338	312	250	219	259	255	264	839	1 745	582	714	481	376	81
82	Bronco polmonite acuta . . . . .	211	470	359	339	203	309	355	961	166	98	400	271	312	244	278	174	217	221	664	1 360	533	378	378	279	82
83	Polmonite cronica, gangrena polmonare . . . . .	5	15	2	3	4	4	..	32	3	1	11	1	9	10	6	2	2	..	20	26	3	9	1	1	83
84	Malattie della tiroide e del timo (a) . . . . .	..	2	..	1	..	4	..	4	..	..	..	1	1	2	1	..	..	2	..	2	1	2	..	84	
85	Morbo di Basedow . . . . .	1	..	..	..	3	..	1	1	..	..	1	..	1	..	..	..	1	1	6	1	..	..	1	85	
86	Asma, enfisema . . . . .	19	31	26	24	16	12	16	31	9	2	14	15	7	12	30	42	32	27	39	103	51	74	88	91	86
87	Malattie delle arterie e gangrena senile degli arti . . . . .	73	95	52	55	74	72	61	244	27	35	88	44	95	51	95	71	51	61	137	396	97	73	71	69	87
88	Malattie delle vene, flebite, emorroidi . . . . .	..	1	3	3	2	2	..	5	..	..	1	1	..	..	2	..	1	4	9	4	2	..	..	88	
89	Malattie dei vasi linfatici (linfangioite, adenite, adenia) . . . . .	..	..	1	..	..	..	1	..	..	..	..	..	..	..	..	..	..	..	2	..	..	..	..	89	
90	Malattie del cuore . . . . .	442	676	569	449	387	613	600	1 808	153	280	636	401	521	398	647	440	574	468	1 240	1 851	858	673	650	487	90
91	Malattie del pericardio . . . . .	3	8	4	5	1	4	2	6	5	1	4	1	2	1	..	9	2	3	7	16	9	9	20	7	91
92	Angina pectoris . . . . .	6	7	2	2	5	..	2	29	2	6	3	2	12	1	8	4	1	5	16	23	5	10	4	11	92
93	Sincope (b) . . . . .	4	47	46	29	13	29	8	70	7	8	17	17	16	35	17	13	15	13	41	108	31	43	20	20	93
94	Malattie della bocca e della lingua (a) . . . . .	37	17	21	9	14	21	19	29	8	3	5	15	9	6	10	14	4	35	35	112	32	24	51	18	94
95	Orecchioni . . . . .	..	2	2	1	..	1	1	7	1	..	..	..	1	2	..	1	2	4	3	9	1	2	1	1	95
96	Malattie delle tonsille, faringe, esofago (a) . . . . .	2	12	4	5	..	7	19	26	10	1	4	2	4	7	6	5	6	4	12	45	10	19	8	7	96
97	Malattie dello stomaco (a) . . . . .	61	57	52	49	33	76	53	104	23	14	33	36	31	27	75	63	56	41	70	221	110	72	84	77	97
98	Ulcera rotonda dello stomaco . . . . .	9	3	8	3	2	6	8	13	..	2	4	2	5	13	3	..	4	6	11	28	7	3	10	4	98
99	Epatite, cirrosi epatica . . . . .	34	44	31	27	35	41	29	106	30	31	58	29	40	39	45	31	37	31	70	186	50	83	54	29	99
100	Atrofia gialla acuta del fegato . . . . .	1	..	1	..	1	..	1	8	2	1	2	2	..	..	1	..	..	1	4	9	2	1	..	1	100
101	Calcoli biliari . . . . .	1	3	..	1	3	1	..	6	1	..	4	..	2	4	5	2	..	..	1	6	4	3	1	1	101
102	Itterizia . . . . .	6	17	12	17	8	17	10	24	9	3	9	5	12	10	7	7	3	13	23	39	22	14	16	11	102
103	Malattie della milza e del pancreas (a) . . . . .	..	..	..	..	..	..	..	..	..	..	..	..	..	..	..	..	..	..	1	..	10	..	..	..	103
104	Diarrea, enterite, colera indigeno, ulcera intestinale, ecc. . . . .	1 013	1 078	763	694	504	1 018	1 202	2 434	464	252	667	805	691	650	909	897	759	741	2 149	3 846	1 814	1 587	1 320	1 147	104
105	Volvolo, occlusione intestinale . . . . .	16	30	14	19	12	20	20	59	15	3	19	12	22	10	19	27	12	22	51	80	23	39	23	30	105
106	Tumori intestinali e addominali (a) . . . . .	4	9	3	8	7	4	10	28	3	4	11	..	6	..	5	8	5	3	8	18	4	4	1	2	106

(a) Escluse le affezioni cancerose e tubercolari.  
 (b) Esclusa la sincope da parto.



Segue TAV. I. — Morti in ciascuna provincia, classificati secondo 169 cause di morte.

Anno 1903.

Anno 1903.

No. dell'elenco nosologico	CAUSE DI MORTE	CAMPANIA					PUGLIE			BASILICATA	CATANZARO	SICILIA		SARDEGNA		REGNO		No. dell'elenco nosologico											
		AVELLANO	BENEVENTO	CASERTA	NAPOLI	SALERNO	BARI DELLE PUGLIE	FOGGIA	LECCE	POTENZA		COSENZA	REGGIO DI CALABRIA	CALTANISSETTA	CATANIA	GIRGENTI	MESSINA		PALERMO	SIRACUSA	TRAPANI	CAGLIARI	SASSARI	MASCHI	FEMMINE	TOTALE dei morti			
74	Malattie degli occhi (a) . . . . .	..	..	1	..	..	..	..	..	..	..	..	..	..	2	3	1	..	..	..	..	20	10	30	74				
75	Malattie degli orecchi (a) . . . . .	5	1	6	8	4	3	5	9	4	..	..	..	..	1	2	5	4	4	2	209	159	368	75					
76	Malattie delle fosse nasali, della trachea, della laringe (a) . . . . .	24	23	96	65	30	56	49	45	39	27	..	..	..	18	25	22	48	28	27	36	22	15	12	13	1 068	785	1 853	76
77	Bronchite acuta . . . . .	701	488	1 370	2 362	1 299	2 007	981	1 704	1 278	1 019	..	..	..	825	1 102	1 342	1 960	876	1 312	1 626	891	727	448	908	27 385	26 336	53 721	77
78	Bronchite cronica . . . . .	118	71	229	473	170	314	116	213	185	90	..	..	..	149	85	78	190	93	119	155	121	65	111	94	3 881	4 806	8 687	78
79	Malattie della pleura (a) . . . . .	43	22	67	127	48	74	52	58	63	57	..	..	..	34	48	29	86	33	60	84	35	15	86	43	1 817	1 217	3 034	79
80	Congestione ed apoplezia polmonare . . . . .	7	6	21	19	8	8	7	9	1	9	..	..	..	8	11	2	11	5	7	5	5	6	10	7	448	325	773	80
81	Polmonite crupale . . . . .	679	425	1 240	1 681	882	1 119	1 192	1 600	923	944	..	..	..	593	776	482	1 123	427	890	1 015	747	535	1 055	701	27 588	19 812	47 400	81
82	Bronco polmonite acuta . . . . .	548	265	1 025	2 068	688	784	499	843	621	629	..	..	..	433	419	250	599	278	492	447	338	288	305	284	18 604	17 138	35 742	82
83	Polmonite cronica, gangrena polmonare . . . . .	..	..	2	6	6	6	5	7	1	3	..	..	..	..	11	1	20	4	3	7	2	2	5	6	341	290	631	83
84	Malattie della tiroide e del timo (a) . . . . .	..	..	1	4	1	..	1	..	1	..	..	..	..	1	1	1	1	1	3	2	1	1	..	..	36	72	108	84
85	Morbo di Basedow . . . . .	..	..	..	1	2	..	..	1	1	..	..	..	..	..	1	..	2	..	1	..	..	1	..	..	17	44	61	85
86	Asma, enfisema . . . . .	47	64	104	67	80	54	35	35	87	59	..	..	..	60	48	45	50	45	27	58	37	30	55	41	1 411	1 420	2 831	86
87	Malattie delle arterie e gangrena senile degli arti . . . . .	75	48	182	489	126	98	48	101	101	63	..	..	..	81	48	26	70	31	66	114	38	33	59	41	4 593	3 352	7 945	87
88	Malattie delle vene, flebite, emorroidi . . . . .	1	3	4	5	3	7	1	5	1	1	..	..	..	3	2	1	2	..	1	1	2	..	1	..	81	81	162	88
89	Malattie dei vasi linfatici (linfangioite, adenite, adenia) . . . . .	..	..	..	1	1	1	..	..	..	..	..	..	..	1	..	..	1	..	..	..	..	..	1	..	17	17	34	89
90	Malattie del cuore . . . . .	838	499	1 532	2 664	1 140	1 237	579	1 021	818	704	..	..	..	661	568	265	815	381	605	994	384	344	567	264	24 837	33 236	58 073	90
91	Malattie del pericardio . . . . .	9	9	23	38	21	37	22	14	11	8	..	..	..	8	26	13	9	6	10	9	19	7	28	11	318	368	686	91
92	Angina pectoris . . . . .	10	3	27	72	10	21	7	12	13	12	..	..	..	7	10	6	8	6	9	7	8	5	7	7	399	236	635	92
93	Sincope (b) . . . . .	19	42	35	116	39	35	23	34	25	13	..	..	..	30	6	6	29	12	30	32	10	10	15	13	1 499	1 341	2 840	93
94	Malattie della bocca e della lingua (a) . . . . .	19	10	28	44	25	37	40	48	40	49	..	..	..	18	31	25	124	57	48	56	167	31	13	9	1 009	962	1 971	94
95	Orecchioni . . . . .	..	1	..	4	1	3	2	5	2	1	..	..	..	4	3	2	7	4	3	6	..	4	1	3	81	61	142	95
96	Malattie delle tonsille, faringe, esofago (a) . . . . .	12	11	24	28	14	38	37	23	24	14	..	..	..	10	22	16	38	23	14	17	14	7	22	12	566	448	1 014	96
97	Malattie dello stomaco (a) . . . . .	67	35	127	131	136	343	111	199	146	60	..	..	..	74	140	138	480	90	93	145	201	43	104	114	4 044	3 734	7 778	97
98	Ulcera rotonda dello stomaco . . . . .	8	7	8	14	8	7	2	1	8	10	..	..	..	7	7	2	6	1	8	5	6	3	10	6	299	191	490	98
99	Epatite, cirrosi epatica . . . . .	52	34	141	196	78	131	94	154	82	99	..	..	..	88	71	39	139	64	83	117	64	58	101	69	3 408	1 655	5 063	99
100	Atrofia gialla acuta del fegato . . . . .	..	3	5	6	3	1	1	2	2	1	..	..	..	2	3	..	3	..	2	2	..	..	2	2	60	52	112	100
101	Calcoli biliari . . . . .	..	1	2	12	2	3	..	..	4	4	..	..	..	1	9	1	6	3	4	5	3	1	3	2	94	95	189	101
102	Itterizia . . . . .	21	8	16	43	20	31	14	33	25	8	..	..	..	21	20	10	23	22	32	35	27	11	26	14	827	571	1 398	102
103	Malattie della milza e del pancreas (a) . . . . .	1	..	..	1	..	1	..	..	1	2	..	..	..	..	..	1	9	1	1	1	..	..	2	..	27	16	43	103
104	Diarrea, enterite, colera indigeno, ulcera intestinale, ecc. . . . .	1 455	947	2 948	3 757	2 103	4 362	2 683	3 941	2 294	1 828	..	..	..	1 355	1 741	2 082	4 126	2 173	1 826	2 885	2 312	1 657	1 162	907	54 836	53 842	108 678	104
105	Volvolo, occlusione intestinale . . . . .	31	17	53	105	37	70	33	49	45	27	..	..	..	27	31	27	44	23	33	31	25	17	30	23	1 382	905	2 287	105
106	Tumori intestinali e addominali (a) . . . . .	5	2	5	24	8	23	5	11	5	3	..	..	..	3	5	10	16	5	8	30	5	8	5	2	206	423	629	106

(a) Escluse le affezioni cancerose e tubercolari.  
 (b) Esclusa la sincope da parto.

Anno 1903.

Anno 1903.

No. dell'elenco nosologico	CAUSE DI MORTE	PIEMONTE				LIGURIA		LOMBARDIA					VENETO							EMILIA		No. dell'elenco nosologico			
		ALESSANDRIA	CUNEO	NOVARA	TORINO	GENOVA	PORTO MAURIZIO	BERGAMO	BRESCIA	COMO	CREMONA	MANTOVA	MILANO	PAVIA	SONDRIO	BELLUNO	PADOVA	ROVIGO	TREVISO	UDINE	VENEZIA		VERONA	VICENZA	BOLOGNA
107	Ernie intestinali e addominali . . . . .	33	25	22	79	41	5	7	14	19	5	32	14	4	10	11	2	7	15	16	8	7	13	11	107
108	Malattie da echinococco . . . . .	1	..	1	2	1	..	..	..	..	..	2	..	..	..	..	1	..	1	1	1	..	..	..	108
109	Ascaridi, tenia, anchilostoma ed altri parassiti intestinali . . . . .	15	18	13	10	13	3	51	20	23	25	35	8	4	14	13	21	35	16	11	13	17	60	52	109
110	Peritonite . . . . .	113	105	108	169	141	18	133	96	106	61	320	96	24	15	84	31	52	80	65	73	91	117	44	110
111	Idrope-ascite . . . . .	17	27	11	17	4	2	9	14	11	2	24	7	12	1	8	5	1	6	4	7	9	4	3	111
112	Malattie dei reni (a) . . . . .	231	208	296	466	274	42	186	134	259	85	689	196	40	40	127	71	101	146	172	131	104	186	78	112
113	Id. della vescica (a) . . . . .	58	50	54	92	80	10	28	39	55	20	81	53	14	17	28	13	22	29	39	26	22	35	11	113
114	Calcoli renali e vescicali . . . . .	2	1	3	7	7	1	..	1	2	..	3	1	..	..	2	..	..	2	2	2	..	1	1	114
115	Malattie dell'uretra e prostata (a) . . . . .	20	8	17	33	12	5	3	5	4	10	12	5	..	4	4	5	8	4	6	5	11	19	10	115
116	Id. delle capsule suprarenali . . . . .	1	2	4	..	1	2	..	1	..	..	7	..	..	1	1	..	3	3	2	..	1	..	..	116
117	Id. dei testicoli (a) . . . . .	..	..	..	..	..	..	..	..	..	..	..	..	..	..	..	1	..	..	..	..	..	..	..	117
118	Id. dell'ovaia (a) . . . . .	3	..	4	12	3	2	..	1	1	2	7	4	1	..	1	..	..	..	2	4	3	6	..	118
119	Id. dell'utero e vagina (a) . . . . .	8	12	4	24	9	2	2	7	9	3	11	5	1	..	3	1	8	5	5	5	8	4	2	119
120	Id. delle mammelle (a) . . . . .	..	1	..	1	..	..	..	..	..	1	1	..	..	..	..	1	..	..	..	..	..	..	..	120
121	Metrorragia dopo il parto . . . . .	19	16	8	40	17	2	16	13	12	4	22	6	5	6	6	2	8	17	7	7	16	6	4	121
122	Diatocia . . . . .	3	1	..	5	2	..	2	1	6	..	4	..	1	..	..	..	4	1	3	..	..	..	..	122
123	Eclampsia puerperale . . . . .	12	8	9	12	9	3	9	12	14	1	23	8	..	1	5	3	5	5	2	5	2	7	4	123
124	Febbre puerperale . . . . .	26	28	26	24	28	4	18	18	27	9	66	19	6	7	7	2	3	29	5	11	7	16	8	124
125	Pelvi e metropertitonite puerperale . . . . .	8	4	3	17	5	1	3	13	8	..	23	7	..	5	..	5	2	2	..	6	3	5	1	125
126	Sineope da parto e altre malattie puerperali . . . . .	4	4	2	4	2	..	2	..	4	..	7	..	1	..	1	..	2	1	1	1	1	2	1	126
127	Flemmone, ascesso (a) . . . . .	34	21	28	45	54	8	22	28	39	17	109	29	7	9	13	11	16	17	18	11	22	14	6	127
128	Gangrena della pelle . . . . .	20	2	3	24	8	4	7	12	11	5	39	7	2	..	5	..	2	6	9	4	..	7	5	128
129	Elefantiasi degli arabi . . . . .	..	..	..	..	..	..	..	..	..	..	..	..	..	..	..	..	..	..	..	..	..	..	..	129
130	Favo, foruncoli . . . . .	3	1	..	8	2	..	4	5	7	..	7	..	..	..	..	..	..	..	..	..	..	..	..	130
131	Pemfigo, eczema, ectima . . . . .	14	18	15	20	23	4	8	8	10	4	29	11	1	3	6	9	11	9	5	5	6	7	3	131
132	Sclerema . . . . .	39	14	20	15	15	5	54	109	78	72	170	22	6	5	46	85	32	15	16	24	38	11	13	132
133	Malattie delle ossa e osteomalacia (a) . . . . .	23	27	16	52	56	8	23	22	31	6	127	22	5	2	12	6	12	18	4	14	19	19	7	133
134	Reumatismo articolare acuto . . . . .	24	28	21	33	22	9	8	16	13	8	30	11	4	12	9	7	12	18	6	15	14	14	2	134
135	Id. cronico . . . . .	18	16	18	30	23	7	5	12	12	7	18	7	5	5	6	5	9	14	4	12	9	16	3	135
136	Psolte . . . . .	..	..	1	..	..	..	..	..	..	..	..	..	..	..	..	..	1	..	1	..	..	..	..	136
137	Atrofia muscolare progressiva . . . . .	..	..	..	..	1	..	..	..	2	..	..	..	..	..	..	..	..	..	..	..	..	..	..	137
138	Alcoolismo cronico . . . . .	21	11	11	25	12	1	12	10	13	7	37	6	2	7	14	..	18	16	9	9	19	3	..	138
139	Avvelenamenti cronici accidentali e professionali . . . . .	1	1	1	4	..	2	..	3	2	1	9	..	..	..	..	..	..	..	..	..	..	1	..	139

(a) Escluse le affezioni cancerose e tubercolari.



Anno 1903.

No. dell'elenco nosologico	CAUSE DI MORTE	CAMPANIA					PUGLIE			BASILICATA	
		AVELLINO	BENEVENTO	CASERTA	NAPOLI	SALERNO	BARI DELLE PUGLIE	FOGGIA	LECCE	POTENZA	CATANZARO
107	Ernie intestinali e addominali. . . . .	19	9	35	83	28	41	21	61	29	22
108	Malattie da echinococco. . . . .	..	..	1	3	..	2	4	2	2	2
109	Ascaridi, tenia, anchilostoma ed altri parassiti intestinali . . . . .	17	13	26	6	11	34	13	71	16	10
110	Peritonite . . . . .	56	27	83	177	75	113	59	73	65	78
111	Idrope-ascite . . . . .	17	11	25	25	12	50	18	19	24	19
112	Malattie dei reni (a) . . . . .	165	109	412	719	207	461	236	387	210	232
113	Id. della vescica (a) . . . . .	25	22	53	139	53	59	21	42	33	22
114	Calcoli renali e vescicali . . . . .	2	2	2	10	..	3	2	..	2	2
115	Malattie dell'uretra e prostata (a) . . . . .	3	2	2	22	3	2	2	6	2	4
116	Id. delle capsule suprarenali. . . . .	..	2	2	7	1	2	1	1	4	1
117	Id. dei testicoli (a) . . . . .	1	..	..	..	..	1	1	..	..	..
118	Id. dell'ovaja (a) . . . . .	1	2	3	11	1	1	2	5	..	..
119	Id. dell'utero e vagina (a) . . . . .	13	9	16	8	11	21	4	8	12	13
120	Id. delle mammelle (a) . . . . .	..	..	..	..	..	..	..	..	..	..
121	Metrorragia dopo il parto. . . . .	13	7	12	32	15	22	16	16	13	8
122	Distocia . . . . .	..	..	1	1	2	2	1	2	4	5
123	Eclampsia puerperale . . . . .	2	1	2	12	8	6	7	5	5	4
124	Febbre puerperale . . . . .	17	19	30	28	14	16	23	31	16	22
125	Pelvi e metropertonite puerperale . . . . .	6	3	8	6	8	8	14	5	5	13
126	Sincope da parto e altre malattie puerperali . . . . .	5	1	7	2	2	1	3	3	5	1
127	Flemmone, ascesso (a) . . . . .	25	19	34	90	31	47	49	45	42	36
128	Gangrena della pelle . . . . .	4	4	16	22	13	11	8	7	10	5
129	Elefantiasi degli arabi . . . . .	..	..	..	..	..	2	..	..	..	1
130	Favo, foruncoli . . . . .	2	1	6	9	5	4	3	8	3	2
131	Pemfigo, eczema, ectima. . . . .	5	12	13	23	9	27	4	11	17	9
132	Sclerema . . . . .	17	9	19	73	27	229	35	96	53	34
133	Malattie delle ossa e osteomalacia (a) . . . . .	11	8	16	49	8	21	12	26	7	15
134	Reumatismo articolare acuto . . . . .	17	8	23	34	25	20	10	26	19	13
135	Id. cronico. . . . .	14	8	20	15	28	13	11	23	26	18
136	Psoite . . . . .	1	..	..	2	1	..	2	..	1	..
137	Atrofia muscolare progressiva . . . . .	..	..	..	..	..	..	..	..	..	1
138	Alcolismo cronico . . . . .	2	4	2	3	4	2	1	2	3	2
139	Avvelenamenti cronici accidentali e professionali . . . . .	1	..	..	2	..	..	1	3	2	..

(\*) Escluse le affezioni cancerose e tubercolari.

No. dell'elenco nosologico	CALABRIE		SICILIA								SARDEGNA		REGNO			No. dell'elenco nosologico
	COSENZA	REGGIO DI CALABRIA	CALTANISSETTA	CATANIA	GIRGENTI	MESSINA	PALERMO	SIRACUSA	TRAPANI	CAGLIARI	SASSARI	MARCHE	FEMMINE	TOTALE del morti		
23	14	25	45	23	24	32	21	11	32	21	796	499	1 295	107		
2	..	2	3	2	2	4	..	..	3	4	38	34	72	108		
9	15	11	39	12	17	6	43	6	14	14	668	615	1 283	109		
57	39	53	83	53	53	132	50	36	51	45	2 362	2 877	5 239	110		
27	23	12	59	23	22	30	56	12	38	13	352	539	891	111		
169	261	137	354	142	210	319	173	139	134	126	6 835	6 586	13 421	112		
26	29	28	58	23	49	57	21	24	22	17	2 057	265	2 322	113		
1	4	6	10	4	7	6	7	11	1	7	142	20	162	114		
5	5	3	9	8	7	4	1	4	4	7	459	5	464	115		
2	..	..	3	2	3	9	..	1	..	1	63	59	122	116		
1	1	1	5	..	..	..	..	..	..	..	9	..	9	117		
18	9	5	11	3	2	14	8	2	10	5	..	421	421	119		
5	2	10	13	12	19	5	9	12	22	19	1	11	12	120		
1	..	1	7	..	1	1	1	..	5	..	..	753	753	121		
3	2	1	1	4	10	4	3	3	8	2	..	83	83	122		
18	18	7	13	7	21	14	20	7	19	9	..	358	358	123		
6	9	6	7	3	4	5	4	2	6	8	..	331	331	125		
7	1	..	4	..	..	4	3	4	4	4	..	134	134	126		
35	48	11	37	31	36	52	23	18	18	6	1 068	720	1 788	127		
6	8	3	11	12	11	33	18	3	5	2	238	307	545	128		
2	1	..	5	..	..	..	..	..	..	..	2	3	5	129		
12	7	9	14	6	9	13	9	3	11	1	26	13	127	42	169	130
6	31	4	8	1	6	1	19	2	3	1	1 267	1 036	2 303	132		
16	23	7	20	9	13	20	5	7	16	7	553	581	1 134	133		
15	20	11	16	21	10	15	14	4	26	15	440	543	983	134		
23	24	7	13	13	12	8	12	3	21	21	299	523	822	135		
..	..	..	..	..	1	..	..	..	1	..	12	4	16	136		
2	2	1	2	2	..	2	..	..	1	..	5	4	9	137		
1	..	..	..	..	..	..	..	3	8	1	363	38	401	138		
..	..	..	..	..	..	..	..	..	2	..	38	10	48	139		

Segue TAV. I. — Morti in ciascuna provincia,

Anno 1903.

N.º dell'Elenco nosologico (α)	CAUSE DI MORTE	PIEMONTE				LIGURIA		LOMB			
		ALESSANDRIA	CUNEO	NOVARA	TORINO	GENOVA	PORTO MAURIZIO	BERGAMO	BRESCIA	COMO	CREMONA
140	in stato d'ubriachezza . . . . .	1	..	1	2	1	..	1	..	..	1
141	per annegamento . . . . .	67	45	58	59	36	2	31	49	37	41
142	per freddo . . . . .	1	5	1	5	2	..	2	..	1	..
143	per insolazione . . . . .	..	2	1	..	4	..	..	1	..	..
144	per fulminazione . . . . .	..	2	2	1	2	..	2	1	2	..
145	per caduta . . . . .	58	54	95	185	108	24	36	35	60	24
146	per lesioni causate da scoppio di esplosivi, di armi da fuoco, di mine . . . . .	1	2	6	3	5	..	10	7	4	1
147	per ferite da taglio . . . . .	..	..	..	1	2	..	..	..	..	..
148	per lesioni da macchine agrarie ed industriali . . . . .	1	..	..	2	..	..	..	..	..	..
149	per schiacciamento . . . . .	20	8	18	33	18	1	10	9	12	3
150	per violenze d'animali . . . . .	..	..	..	2	..	..	..	..	..	..
151	per ustione . . . . .	64	35	55	43	63	12	26	50	59	20
152	per soffocamento . . . . .	3	5	4	8	5	1	7	15	1	5
153	per asfissia . . . . .	4	6	8	12	4	1	5	1	1	..
154	per avvelenamenti acuti . . . . .	1	1	3	6	15	2	2	2	3	3
155	per morsi di vipera o di altri animali velenosi . . . . .	..	..	..	..	..	..	1	..	1	..
156	per cause non determinate . . . . .	29	40	53	46	49	5	41	36	14	25
157	per annegamento . . . . .	17	9	11	16	5	3	2	4	12	2
158	con armi da fuoco . . . . .	10	11	9	39	21	6	3	1	9	2
159	id. da taglio . . . . .	1	3	2	9	4	1	..	3	2	..
160	per impiccamento . . . . .	20	22	14	16	16	7	2	11	17	..
161	per precipitazione . . . . .	5	3	2	32	24	2	2	5	..	1
162	per schiacciamento sotto convogli ferroviari, sotto tramways, ecc..	5	1	3	8	1	1	1	3	2	2
163	per avvelenamento . . . . .	6	1	3	11	4	..	..	..	4	1
164	per asfissia . . . . .	2	1	1	7	9	..	..	2	3	1
165	per altri mezzi o per mezzi non determinati . . . . .	8	4	6	7	3	1	1	5	4	1
166	Omicidi, infanticidi . . . . .	22	19	18	40	30	3	6	11	10	3
169	In conflitto con la forza pubblica . . . . .	..	..	..	..	..	..	..	..	..	..
	Totale dei morti per causa determinata	15 603	14 241	15 242	22 036	17 701	2 819	12 562	12 865	13 754	7 499
170	Morti per causa ignota . . . . .	91	542	140	672	88	16	26	49	22	4
	TOTALE GENERALE . . . . .	15 694	14 783	15 382	22 708	17 789	2 835	12 588	12 914	13 776	7 503

classificati secondo 169 cause di morte.

Anno 1903.

N.º dell'Elenco nosologico (α)	ARDIA				VENETO								EMILIA	
	MANTOVA	MILANO	PAVIA	SORDRIO	BELLUNO	PADOVA	ROVIGO	TREVISO	UDINE	VENEZIA	VERONA	VICENZA	BOLOGNA	FERRARA
140	1	1	..	..	..	..	..	1	1	..	2	..	..	..
141	24	107	45	11	13	43	18	56	53	67	27	34	31	22
142	..	2	1	2	2	..	..	1	4	4	1	1	1	..
143	..	1	..	..	1	1	..	1	..	..	2	..	..	..
144	1	1	2	1	1	..	..	..	5	1	..	..	1	..
145	12	90	43	28	22	29	14	24	45	33	20	39	49	20
146	3	4	1	..	1	1	1	1	2	4	2	1	3	3
147	..	4	..	..	..	..	..	1	..	..	..	..	..	..
148	..	..	..	..	..	1	..	..	..	..	..	..	1	..
149	2	45	9	2	2	4	1	..	5	8	4	2	14	1
150	..	1	..	..	..	..	..	..	..	..	..	..	1	1
151	8	72	22	10	18	12	14	17	31	10	18	21	26	18
152	2	6	3	1	3	5	2	4	5	5	2	3	5	6
153	2	12	1	..	4	1	..	..	3	3	1	4	5	..
154	..	10	1	..	2	8	2	2	3	2	1	1	3	1
155	..	..	..	..	..	..	..	..	..	..	1	..	..	..
156	20	38	21	5	9	17	10	19	45	9	21	16	33	10
157	11	20	4	1	2	9	7	2	6	7	5	11	28	6
158	7	29	4	1	1	6	1	3	8	4	3	6	12	6
159	4	2	..	..	..	2	..	1	..	1	1	1	4	2
160	8	15	6	1	5	5	1	6	12	6	7	6	14	8
161	..	11	..	..	1	..	..	..	1	1	1	1	6	..
162	..	7	1	..	..	2	..	1	..	..	..	1	1	..
163	2	13	4	..	..	1	1	1	3	1	3	..	1	1
164	1	12	2	1	..	2	..	1	1	3	..	1	8	2
165	2	12	6	1	1	1	2	4	4	1	1	3	3	..
166	1	24	15	1	2	5	2	2	8	2	3	3	15	1
169	..	..	..	..	..	..	..	..	..	..	..	..	..	..
	6 658	35 201	9 890	2 610	3 978	8 853	4 993	7 549	11 121	8 426	8 074	8 552	11 570	6 279
170	8	54	47	10	30	15	6	8	213	62	8	9	93	11
	6 666	35 255	9 937	2 620	4 008	8 868	4 999	7 557	11 334	8 488	8 082	8 561	11 683	6 290

(a) Nell'anno 1903 non si verificarono nel Regno casi di morte per « condanna all'estremo supplizio » (167 dell'Elenco nosologico) e per « ferite riportate in duello » (168).

Anno 1903.

No. dell'elenco nosologico (α)	CAUSE DI MORTE	Segue EMILIA						TOSC			
		FORLÌ	MODENA	PARMA	PIACENZA	RAVENNA	REGGIO EMILIA	AREZZO	FIRENZE	GROSSETO	LIVORNO
140	in stato d'ubriachezza . . . . .	..	..	..	..	..	..	1	..	..	..
141	per annegamento. . . . .	7	29	34	24	17	20	16	31	4	2
142	per freddo . . . . .	..	..	..	..	..	..	..	..	..	..
143	per insolazione. . . . .	2	..	..	1	1	1	..	..	1	1
144	per fulminazione . . . . .	4	2	2	1	..	..	3	5	5	..
145	per caduta . . . . .	9	26	36	15	17	19	20	70	18	21
146	per lesioni causate da scoppio di esplosivi, di armi da fuoco, di mine. . . . .	4	..	..	1	..	3	3	6	..	1
147	per ferite da taglio. . . . .	..	..	..	..	..	..	..	..	..	..
148	per lesioni da macchine agrarie ed industriali. . . . .	..	..	..	..	..	..	..	..	..	..
149	per schiacciamento . . . . .	2	1	2	4	1	1	1	6	2	..
150	per violenze d'animali. . . . .	..	..	..	..	..	..	..	..	..	..
151	per ustione . . . . .	26	24	26	29	11	15	36	43	7	7
152	per soffocamento. . . . .	2	4	4	2	..	1	..	4	..	..
153	per asfissia . . . . .	5	..	1	..	1	..	1	4	2	..
154	per avvelenamenti acuti . . . . .	1	..	1	2	2	1	3	4	2	1
155	per morsi di vipera o di altri animali velenosi. . . . .	..	..	2	..	..	..	2	..	..	..
156	per cause non determinate. . . . .	13	13	14	10	12	7	20	37	15	7
157	per annegamento. . . . .	3	9	9	2	7	3	4	8	3	2
158	con armi da fuoco . . . . .	8	2	7	1	3	5	5	19	2	2
159	id. da taglio . . . . .	1	..	1	1	..	1	..	..	1	1
160	per impiccamento . . . . .	4	6	5	3	1	6	3	23	3	4
161	per precipitazione . . . . .	..	..	2	1	..	1	1	4	..	2
162	per schiacciamento sotto convogli ferroviari, sotto tramways, ecc. . . . .	2	..	..	2	..	..	1	1	..	..
163	per avvelenamento. . . . .	1	1	1	..	1	1	..	2	..	2
164	per asfissia . . . . .	2	..	..	..	..	1	..	4	1	4
165	per altri mezzi o per mezzi non determinati. . . . .	2	1	..	3	..	1	1	6	..	2
166	Omicidi, infanticidi . . . . .	10	6	7	3	11	1	7	24	3	8
169	In conflitto con la forza pubblica. . . . .	..	..	..	..	..	..	..	..	..	..
	Totale dei morti per causa determinata	6 257	7 784	6 270	5 689	4 427	6 701	7 082	19 615	2 977	2 367
170	Morti per causa ignota . . . . .	12	22	187	17	5	45	17	72	21	34
	TOTALE GENERALE . . . . .	6 269	7 806	6 457	5 706	4 432	6 746	7 099	19 687	2 998	2 401

(α) Nell'anno 1903 non si verificarono nel Regno casi di morte per « condanna all'estremo supplizio » (167 dell'Elenco nosologico) e per « ferite riportate in duello » (168).

Anno 1903.

ANA				MARCHE				UMBRIA	LAZIO	ABRUZZI E MOLISE				No. dell'elenco nosologico (α)
LUCCA	MASSA E CARRARA	PISA	SIENA	ANCONA	ASCOLI PICENO	MACERATA	PESARO E URBINO	PERUGIA	ROMA	AQUILA DEGLI ABRUZZI	CAMPORASSO	CHIETI	TERAMO	
..	..	..	..	..	..	..	..	..	2	..	..	..	..	140
11	8	18	13	26	12	5	24	40	42	4	20	14	9	141
..	..	..	..	..	1	..	..	1	..	2	1	1	..	142
..	..	..	..	2	..	1	..	1	4	..	3	5	1	143
2	1	3	1	..	1	1	..	6	6	..	1	5	..	144
35	31	27	14	28	19	26	23	74	186	39	34	34	17	145
3	1	1	2	8	..	2	6	1	7	1	2	1	..	146
..	1	..	1	1	..	..	..	1	..	1	1	..	..	147
..	..	..	..	..	..	..	..	..	..	..	..	..	..	148
6	4	1	2	4	1	4	4	12	40	3	2	2	4	149
..	..	..	..	..	..	..	..	1	1	..	1	1	..	150
20	21	10	16	18	29	23	24	70	126	41	71	47	34	151
1	1	3	3	3	1	..	..	7	7	2	3	1	1	152
1	5	2	4	2	2	..	1	2	8	3	4	2	..	153
1	..	2	2	2	..	..	..	2	25	..	2	..	..	154
..	..	..	..	..	..	..	..	..	..	..	1	1	..	155
18	23	13	12	16	24	13	15	46	48	18	14	24	10	156
1	..	4	8	4	1	2	3	9	23	1	..	4	2	157
5	1	8	7	6	2	4	10	14	30	1	2	5	5	158
..	..	2	1	..	1	1	..	1	2	1	1	..	..	159
3	2	4	8	1	2	2	5	12	11	4	1	1	1	160
..	..	1	1	5	..	1	1	3	26	1	3	..	1	161
..	..	..	1	..	..	..	1	2	1	..	..	..	..	162
1	..	1	1	2	..	1	1	..	19	1	1	..	..	163
1	1	..	1	1	1	1	..	2	10	..	2	1	..	164
..	..	2	..	1	2	2	..	4	2	1	..	1	1	165
18	10	10	4	16	3	5	14	22	103	20	32	14	9	166
2	..	..	..	..	..	..	..	..	..	..	..	..	..	169
6 315	4 632	5 920	5 242	6 633	5 378	5 770	5 985	14 768	25 773	9 867	9 953	8 153	6 601	
7	18	8	11	18	90	54	80	32	227	116	196	145	232	170
6 322	4 650	5 928	5 253	6 651	5 468	5 824	6 065	14 800	26 000	9 983	10 149	8 298	6 833	

Anno 1903.

No. dell'elenco nosologico (α)	CAUSE DI MORTE	CAMPANIA					PUGLIE			BASILICATA	CATANZARO
		AVELLINO	BENEVENTO	CASERTA	NAPOLI	SALERNO	BARI DELLE PUGLIE	FOGGIA	LECCE	POTENZA	
140	in stato d'ubriachezza . . . . .	..	1	..	..	..	..	2	..	..	
141	per annegamento . . . . .	13	10	33	19	18	43	14	27	8	
142	per freddo . . . . .	1	..	..	1	1	2	..	6	..	
143	per insolazione . . . . .	..	..	2	..	2	4	2	..	2	
144	per fulminazione . . . . .	2	1	..	2	..	3	3	4	6	
145	per caduta . . . . .	32	16	78	105	43	34	29	38	41	
146	per lesioni causate da scoppio di esplosivi, di armi da fuoco, di mine . . . . .	1	3	8	16	6	2	4	2	3	
147	per ferite da taglio . . . . .	..	..	..	1	..	..	..	..	..	
148	per lesioni da macchine agrarie ed industriali . . . . .	..	..	..	..	..	..	..	..	..	
149	per schiacciamento . . . . .	1	..	15	11	4	8	..	6	3	
150	per violenze d'animali . . . . .	..	..	..	1	2	..	1	..	..	
151	per ustione . . . . .	66	33	107	108	71	69	44	52	70	
152	per soffocamento . . . . .	3	..	1	3	..	..	8	1	4	
153	per asfissia . . . . .	1	..	7	6	5	2	3	1	1	
154	per avvelenamenti acuti . . . . .	3	1	1	11	2	3	2	5	1	
155	per morsi di vipera o di altri animali velenosi . . . . .	..	..	..	..	1	..	..	..	1	
156	per cause non determinate . . . . .	25	17	33	100	37	44	36	43	39	
157	per annegamento . . . . .	2	1	5	2	3	15	4	9	5	
158	con armi da fuoco . . . . .	1	1	6	15	5	4	5	1	2	
159	id. da taglio . . . . .	1	..	..	1	2	..	..	1	..	
160	per impiccamento . . . . .	1	..	1	1	1	2	4	1	6	
161	per precipitazione . . . . .	1	..	2	2	4	..	..	1	..	
162	per schiacciamento sotto convogli ferroviari, sotto tramways, ecc. . . . .	..	..	..	..	1	..	..	..	..	
163	per avvelenamento . . . . .	1	1	1	12	2	3	1	..	1	
164	per asfissia . . . . .	..	..	1	..	..	..	..	..	..	
165	per altri mezzi o per mezzi non determinati . . . . .	1	..	4	11	2	8	..	1	2	
166	Omicidi, infanticidi . . . . .	17	10	32	99	32	42	30	17	36	
169	In conflitto con la forza pubblica . . . . .	..	..	..	5	..	..	..	2	..	
	Totale dei morti per causa determinata	8 482	5 367	17 076	26 715	12 678	24 824	13 244	20 170	13 065	
170	Morti per causa ignota . . . . .	98	192	56	351	129	73	133	190	396	
	TOTALE GENERALE . . . . .	8 580	5 559	17 132	27 066	12 807	24 897	13 377	20 360	13 461	

Anno 1903.

No. dell'elenco nosologico (α)	ALABRIE		SICILIA								SARDEGNA		REGNO		
	COSENZA	REGGIO DI CALABRIA	CALTANISSETTA	CATANIA	GIROGENTI	MESSINA	PALERMO	SIRACUSA	TRAPANI	CAGLIARI	SASSARI	MASCHI	FEMMINE	TOTALE dei morti	
140	..	..	..	..	..	..	..	..	..	..	..	17	2	19	
141	13	6	7	9	6	14	8	15	11	21	6	1 206	509	1 715	
142	1	2	..	..	..	1	2	..	..	4	2	56	13	69	
143	..	..	..	3	1	..	3	2	..	4	2	46	21	67	
144	3	1	6	1	2	1	7	..	..	..	2	91	21	112	
145	28	46	25	21	18	38	39	16	13	33	8	1 884	733	2 617	
146	6	4	3	3	6	2	10	4	11	7	2	203	20	223	
147	..	..	..	..	..	..	..	..	..	..	..	11	4	15	
148	..	..	..	..	..	..	1	..	..	..	..	5	1	6	
149	1	1	12	16	10	6	4	..	2	11	1	392	63	455	
150	..	..	..	2	..	..	..	..	2	1	1	18	1	19	
151	62	63	28	57	22	56	49	28	19	27	29	1 124	1 502	2 626	
152	2	1	6	2	2	5	3	2	1	4	3	135	73	208	
153	5	1	7	1	7	1	3	2	3	6	..	136	55	191	
154	2	3	3	3	1	10	7	..	3	2	3	108	87	195	
155	1	..	..	..	..	..	..	..	..	..	..	6	6	12	
156	17	34	27	45	21	35	45	17	26	40	13	1 366	407	1 773	
157	2	..	2	8	1	1	..	3	6	6	..	258	129	387	
158	..	3	6	10	9	2	12	5	1	6	8	448	12	460	
159	1	..	..	..	1	..	..	..	..	..	..	57	9	66	
160	1	..	2	4	1	4	6	..	4	3	3	316	70	386	
161	..	..	1	3	..	3	1	..	..	1	..	122	49	171	
162	..	..	..	..	..	..	..	..	..	..	..	46	6	52	
163	1	..	2	1	2	..	5	1	1	2	1	77	61	138	
164	..	..	..	..	..	..	1	..	..	..	..	68	27	95	
165	4	..	..	1	1	1	4	3	1	3	2	145	22	167	
166	27	23	39	65	28	12	55	18	33	23	21	1 097	199	1 296	
169	..	..	..	..	..	..	..	..	..	..	..	9	..	9	
	9 180	9 893	8 668	17 747	9 185	12 094	16 087	10 140	7 373	9 359	6 048	369 508	357 670	727 178	
170	391	376	10	133	51	184	120	281	22	1 173	474	4 525	4 606	9 133	
	9 571	10 269	8 678	17 880	9 236	12 278	16 207	10 421	7 395	10 532	6 522	374 033	362 278	736 311	

(a) Nell'anno 1903 non si verificarono nel Regno casi di morte per « condanna all'estremo supplizio » (167 dell'Elenco nosologico) e per « ferite riportate in duello » (168).

## TAV. II. — Morti nel Regno in ciascun trimestre dell'anno 1903, classificati per sesso e per principali cause di morte.

*Avvertenza.* — Le 170 voci dell'elenco nosologico che ha servito di base alla classificazione particolareggiata delle cause di morte contenuta nella Tav. I sono state qui riassunte in 53, raggruppando insieme le specificazioni di alcune forme morbose o di morte violenta o riunendo sotto l'unica e generica voce di « *altre malattie* » quelle meno frequenti o meno caratteristiche per lo studio delle condizioni sanitarie del Regno.

**Anno 1903.**

**Anno 1903.**

Num. dell'Elenco nosologico	CAUSE DI MORTE	1° trimestre		2° trimestre		3° trimestre		4° trimestre		Anno		
		Maschi	Femm.	Maschi	Femm.	Maschi	Femm.	Maschi	Femm.	Maschi	Femm.	Totale
		1 a 5	Malattie fetali e vizi congeniti . .	309	284	217	230	260	244	265	224	1 051
6	Immaturità, debolezza congenita, atelectasia polmonare . . . . .	8 286	7 582	5 709	4 838	4 852	4 117	6 311	5 362	25 158	21 899	47 057
39	Anemia . . . . .	1 045	1 169	1 028	1 265	1 327	1 614	1 146	1 402	4 546	5 450	9 996
40	Leucemia . . . . .	28	15	18	15	15	19	16	16	77	65	142
44	Marasmo senile . . . . .	6 933	8 244	4 801	5 859	4 192	5 318	5 190	6 242	21 116	25 663	46 779
97	Gastrite . . . . .	958	817	843	804	1 267	1 242	976	871	4 044	3 734	7 778
104	Diarrea, enterite, colera indigeno, ulcera intestinale, ecc. . . . .	6 670	6 489	9 349	8 912	27 200	26 938	11 617	11 503	54 836	53 842	108 678
20	Dissenteria . . . . .	3	1	..	2	13	14	..	1	16	18	34
99	Epatite, cirrosi epatica . . . . .	882	393	781	405	832	420	913	437	3 408	1 655	5 063
112	Malattie dei reni . . . . .	1 774	1 807	1 622	1 505	1 496	1 346	1 943	1 928	6 835	6 586	13 421
110	Peritonite . . . . .	499	640	547	757	717	770	599	710	2 362	2 877	5 239
7	Vaiuolo . . . . .	496	446	780	817	745	705	1 061	999	3 082	2 967	6 049
8	Morbillo . . . . .	1 113	985	1 055	987	995	960	609	579	3 772	3 511	7 283
9	Scarlattina . . . . .	141	126	166	153	298	288	445	374	1 050	941	1 991
10	Risipola infettiva . . . . .	472	374	354	302	291	288	560	508	1 677	1 472	3 149
11	Febbre tifoide . . . . .	829	808	791	853	1 906	2 325	1 911	2 248	5 437	6 234	11 671
12	Tifo esantematico . . . . .	..	..	..	..	2	..	..	..	2	..	2
13	Meningite cerebro-spinale epidemica . . . . .	..	..	..	..	3	..	..	..	3	..	3
16	Ipertosse . . . . .	775	988	764	967	868	1 153	433	573	2 840	3 681	6 521
14	Difterite . . . . .	412	428	267	268	307	284	359	372	1 345	1 352	2 697
15	Laringite crupale . . . . .	301	260	142	112	123	80	198	151	764	603	1 367
18	Febbri da malaria . . . . .	438	344	512	335	1 574	1 324	1 064	823	3 588	2 826	6 414
19	Cachessia palustre . . . . .	242	201	214	173	330	271	391	291	1 167	936	2 103
17	Influenza . . . . .	2 405	2 587	843	724	91	72	216	194	3 555	3 577	7 132
22	Siflide . . . . .	257	186	265	257	254	245	232	223	1 008	911	1 919
71	Tetano traumatico e reumatico . .	63	18	99	29	116	62	110	38	388	147	535
24	Pustola maligna, carbonchio . . .	53	20	28	21	90	58	79	47	250	146	396



Segue TAV. II. — Morti nel Regno in ciascun trimestre dell'anno 1903, classificati per sesso e per principali cause di morte.

Anno 1903.

Anno 1903.

Num. dell'elenco nosologico	CAUSE DI MORTE	1° trimestre		2° trimestre		3° trimestre		4° trimestre		Anno			
		Maschi	Femm.	Maschi	Femm.	Maschi	Femm.	Maschi	Femm.	Maschi	Femm.	Totale	
		27	Rabbia . . . . .	7	1	13	2	15	6	12	2	47	11
124	Febbre puerperale . . . . .	..	305	..	234	..	226	..	347	..	1 112	1 112	
121, 122 123, 125 126	Altre malattie di gravidanza, parto e puerperio . . . . .	..	452	..	380	..	393	..	434	..	1 659	1 659	
77	Bronchite acuta . . . . .	10 932	10 412	7 049	6 795	3 942	3 913	5 462	5 216	27 385	26 336	53 721	
78	Id. cronica . . . . .	1 418	1 869	891	1 104	606	686	966	1 147	3 881	4 806	8 687	
81	Polmonite crupale . . . . .	10 100	7 222	8 247	5 607	3 884	2 982	5 357	4 001	27 588	19 812	47 400	
82	Bronco-polmonite acuta . . . . .	7 530	7 121	4 983	4 438	2 564	2 340	3 527	3 239	18 604	17 138	35 742	
79	Malattie della pleura . . . . .	479	316	544	339	388	292	406	270	1 817	1 217	3 034	
29 e 31	Tubercolosi disseminata e polmonare . . . . .	4 364	4 786	4 342	4 966	4 091	5 301	4 157	4 897	16 954	19 970	36 924	
30 32 a 36	Altre forme tubercolari . . . . .	1 684	1 884	1 922	2 061	2 304	2 419	1 662	1 798	7 572	8 162	15 734	
90	Malattie del cuore . . . . .	7 316	10 411	6 004	7 967	5 330	6 565	6 187	8 293	24 837	33 236	58 073	
87	Malattie delle arterie . . . . .	1 356	1 030	1 149	806	914	664	1 174	852	4 593	3 352	7 945	
64	Apoplessia e congestione cerebrale . . . . .	5 350	4 601	4 464	3 793	3 750	3 224	4 554	4 039	18 118	15 637	33 775	
59	Meningite semplice cerebrale e spinale . . . . .	1 998	1 798	2 217	1 957	1 964	1 781	1 523	1 417	7 702	6 953	14 655	
63	Encefalite . . . . .	180	101	135	119	177	121	132	114	624	455	1 079	
72	Eclampsia infantile . . . . .	2 605	2 143	2 093	1 684	1 956	1 795	1 948	1 623	8 602	7 245	15 847	
134	Reumatismo articolare acuto . . . . .	137	147	92	140	97	104	114	152	440	543	983	
45	Pellagra . . . . .	341	253	365	333	376	333	369	277	1 451	1 196	2 647	
47	Diabete . . . . .	233	124	170	96	145	77	188	106	736	403	1 139	
138	Alcoolismo cronico . . . . .	98	7	75	9	92	10	98	12	363	38	401	
48 a 58	Tumori maligni . . . . .	1 737	2 268	1 901	2 443	2 056	2 710	1 979	2 680	7 673	10 101	17 774	
140 a 156	Morti violente per cause accidentali . . . . .	1 549	1 050	1 661	799	2 055	794	1 539	875	6 804	3 518	10 322	
157 a 165		per suicidio . . . . .	356	85	438	112	442	115	301	73	1 537	385	1 922
166		per omicidio . . . . .	275	32	229	53	330	66	263	48	1 097	199	1 296
169		in conflitto con la forza pubblica . . . . .	..	..	4	..	..	..	5	..	9	..	9
—	Altre malattie . . . . .	7 766	6 384	6 470	5 006	6 549	5 198	6 912	5 503	27 697	22 091	49 788	
170	Cause ignote . . . . .	1 218	1 161	1 091	1 116	1 147	1 235	1 069	1 096	4 525	4 608	9 133	
TOTALE GENERALE . . .		104 413	101 175	87 744	82 969	95 338	93 507	86 538	84 627	374 033	362 278	736 311	

TAV. III. — Morti nel Regno classificate per età, sesso e principali cause di morte.

(Vedasi l'avvertenza premessa alla Tavola II).

Anno 1903.

Anno 1903.

Numero dell'Elenco nosologico	CAUSE DI MORTE	NUMERO DEI MORTI IN ETÀ DI																								Numero dell'Elenco nosologico				
		non oltre 1 mese		oltre 1 a non oltre 12 mesi (a)		oltre 1 anno a 2 compiuti (b)		oltre 2 anni a 3 compiuti		oltre 3 anni a 4 compiuti		oltre 4 anni a 5 compiuti		oltre 5 anni a 10 compiuti		oltre 10 anni a 15 compiuti		oltre 15 anni a 20 compiuti		oltre 20 anni a 25 compiuti		oltre 25 anni a 30 compiuti		oltre 30 anni a 35 compiuti			oltre 35 anni a 40 compiuti		oltre 40 anni a 45 compiuti	
		Maschi	Femmine	Maschi	Femmine	Maschi	Femmine	Maschi	Femmine	Maschi	Femmine	Maschi	Femmine	Maschi	Femmine	Maschi	Femmine	Maschi	Femmine	Maschi	Femmine	Maschi	Femmine	Maschi	Femmine		Maschi	Femmine	Maschi	Femmine
1 a 5	Malattie fetali e vizi congeniti	758	678	207	226	32	45	17	14	6	5	4	5	17	6	10	3	..	..	..	..	..	..	..	..	..	..	..	..	1 a 5
6	Immaturità, debolezza congenita, atelectasia polmonare .	20 699	17 858	4 459	4 041	..	..	..	..	..	..	..	..	..	..	..	..	..	..	..	..	..	..	..	..	..	..	..	..	6
39	Anemia . . . . .	..	..	1 296	1 246	1 081	1 233	311	326	144	130	75	63	173	192	95	114	109	195	98	218	84	226	123	252	121	245	148	245	39
40	Leucemia . . . . .	..	..	10	6	10	7	7	5	2	1	..	1	5	5	4	3	9	4	4	2	3	6	2	3	2	3	5	1	40
44	Marasmo senile . . . . .	..	..	..	..	..	..	..	..	..	..	..	..	..	..	..	..	..	..	..	..	..	..	..	..	..	..	..	..	44
97	Gastrite . . . . .	896	740	1 332	1 184	460	508	172	156	91	92	52	39	113	119	23	37	20	35	32	29	21	28	18	25	28	25	49	40	97
104	Diarrea, enterite, colera indigeno, ulcera intestinale, ecc.	3 178	2 517	22 800	20 671	12 825	13 216	3 422	3 597	1 188	1 305	644	728	1 207	1 390	375	391	245	325	232	298	192	306	171	320	216	331	264	369	104
20	Dissenteria . . . . .	..	..	2	5	5	4	3	..	..	2	1	..	1	1	..	2	..	..	..	..	1	1	..	..	1	..	..	..	20
99	Epatite, cirrosi epatica . . . . .	36	15	43	40	28	33	13	13	10	15	5	8	27	21	34	20	33	18	39	27	64	43	99	68	178	90	242	116	99
112	Malattie dei reni . . . . .	85	69	344	262	437	401	316	336	247	230	202	186	522	465	171	193	142	161	161	218	150	289	149	284	204	301	233	321	112
110	Peritonite . . . . .	58	50	134	112	109	81	61	55	53	51	52	41	197	215	159	147	170	189	161	250	104	235	78	228	78	232	94	176	110
7	Vaiuolo . . . . .	59	39	934	870	501	487	299	308	281	282	213	216	427	431	78	73	69	62	47	56	31	46	22	27	22	18	18	14	7
8	Morbillo . . . . .	11	11	735	637	1 271	1 120	692	676	434	394	242	233	313	327	29	48	7	27	21	13	2	5	4	3	1	8	3	..	8
9	Scarlattina . . . . .	1	1	74	63	133	100	126	128	174	141	132	131	289	266	70	61	25	28	8	7	3	8	4	4	3	1	..	..	9
10	Risipola infettiva . . . . .	367	285	319	336	33	28	8	14	3	9	5	7	10	17	5	17	17	40	25	34	37	30	30	36	35	45	48	49	10
11	Febbre tifoide . . . . .	16	10	228	210	274	260	196	168	175	169	162	190	589	655	476	678	679	908	674	755	407	490	277	423	235	278	174	210	11
12	Tifo esantematico . . . . .	..	..	..	..	..	..	..	..	..	..	..	..	..	..	..	..	..	..	1	..	..	..	..	..	..	..	..	..	12
13	Meningite cerebro-spinale epidemica . . . . .	..	..	..	..	..	..	..	..	..	..	1	..	1	..	..	..	..	..	..	..	..	..	..	..	..	..	..	..	13
16	Ipertosse . . . . .	57	77	1 382	1 576	783	1 078	295	447	146	215	80	124	82	140	7	8	..	2	1	2	..	2	..	..	..	1	..	1	16
14	Difterite . . . . .	5	4	110	88	218	203	185	190	224	207	161	183	347	372	53	60	16	17	6	10	4	6	2	4	1	3	..	1	14
15	Laringite crupale . . . . .	6	3	70	65	185	139	140	118	117	98	79	60	141	107	16	5	..	2	1	..	1	1	..	1	..	1	2	1	15
18	Febbri da malaria . . . . .	31	26	526	459	395	380	216	193	166	156	162	108	374	332	199	131	153	84	114	84	87	79	82	77	103	65	111	74	18
19	Cachessia palustre . . . . .	..	..	97	103	135	143	71	57	48	54	21	34	78	66	41	30	44	21	36	27	38	35	39	31	46	34	58	39	19
17	Influenza . . . . .	111	93	456	372	226	190	89	94	53	60	33	33	83	109	46	78	73	63	71	72	47	102	73	67	70	73	90	85	17
22	Sifilide . . . . .	215	193	362	401	35	42	11	13	7	6	3	4	5	6	4	6	4	7	23	14	38	15	34	30	45	30	43	26	22
71	Tetano traumatico e reumatico . . . . .	18	10	7	4	2	2	2	1	3	4	3	..	55	13	59	17	44	14	19	4	18	5	18	13	15	4	18	6	71

(a) Si comprendono in questo gruppo quei bambini che erano entrati nel secondo mese di vita, ma non avevano superato il primo anno di età.  
 (b) In questo gruppo sono compresi i morti che contavano da 1 anno e 1 giorno ad 1 anno e 365 giorni di età. Con lo stesso metodo sono

età, vale a dire che erano morti entro i 365 giorni dalla nascita. formati gli altri gruppi.

Anno 1903.

Anno 1903.

Numero dell'Elenco nosologico	CAUSE DI MORTE	NUMERO DEI MORTI IN ETÀ DI																				Totale generale			Numero dell'Elenco nosologico			
		oltre 45 anni a 50 compiuti		oltre 50 anni a 55 compiuti		oltre 55 anni a 60 compiuti		oltre 60 anni a 65 compiuti		oltre 65 anni a 70 compiuti		oltre 70 anni a 75 compiuti		oltre 75 anni a 80 compiuti		oltre 80 anni a 85 compiuti		oltre 85 anni a 90 compiuti		oltre 90 anni compiuti		Età ignota		Maschi		Femmine	Totale	
		Maschi	Femmine	Maschi	Femmine	Maschi	Femmine	Maschi	Femmine	Maschi	Femmine	Maschi	Femmine	Maschi	Femmine	Maschi	Femmine	Maschi	Femmine	Maschi	Femmine	Maschi	Femmine	Maschi		Femmine	Totale	
1 a 5	Malattie fetali e vizi congeniti	..	..	..	..	..	..	..	..	..	..	..	..	..	..	..	..	..	..	..	..	..	..	..	1 051	982	2 033	1 a 5
6	Immaturità, debolezza congenita, atelectasia polmonare	..	..	..	..	..	..	..	..	..	..	..	..	..	..	..	..	..	..	..	..	..	..	..	25 158	21 899	47 057	6
39	Anemia	170	206	246	254	272	301	..	..	..	..	..	..	..	..	..	..	..	..	..	..	..	..	4	4 546	5 450	9 996	39
40	Leucemia	3	7	4	4	3	6	2	1	1	..	..	..	..	..	..	..	..	..	..	..	..	..	..	77	65	142	40
44	Marasmo senile	..	..	..	..	..	..	781	1 132	1 344	1 827	3 206	4 280	5 064	5 952	6 562	7 701	2 987	3 258	1 150	1 484	22	29	21 116	25 663	46 779	44	
97	Gastrite	53	44	79	61	80	75	101	104	106	98	131	142	95	84	60	47	22	19	3	5	7	3	4 044	3 734	7 778	97	
104	Diarrea, enterite, colera indigeno, ulcera intestinale, ecc.	348	386	509	478	653	657	953	1 054	1 218	1 229	1 481	1 520	1 414	1 375	905	965	272	277	87	77	37	60	54 886	53 842	108 678	104	
20	Dissenteria	..	..	..	..	..	..	..	1	1	..	1	1	..	1	..	..	..	..	..	..	..	..	..	16	18	34	20
99	Epatite, cirrosi epatica	327	112	451	168	422	165	459	218	407	158	270	170	153	85	56	38	5	10	2	..	5	4	3 408	1 655	5 063	99	
112	Malattie dei reni	266	279	354	347	405	350	519	478	567	475	591	445	433	298	245	156	73	24	9	7	10	11	6 835	6 586	13 421	112	
110	Peritonite	125	116	117	116	122	113	162	126	124	122	113	104	62	71	22	29	5	13	1	4	1	1	2 362	2 877	5 239	110	
7	Vaiuolo	19	10	13	2	11	5	10	4	7	4	5	6	2	2	2	1	1	..	..	..	11	4	3 082	2 967	6 049	7	
8	Morbillo	2	1	1	..	..	..	..	2	..	..	..	..	..	1	..	..	..	..	..	..	3	6	3 772	3 511	7 283	8	
9	Scarlattina	1	..	1	1	2	..	..	..	..	..	1	..	1	..	..	..	..	..	..	..	2	1	1 050	941	1 991	9	
10	Risipola infettiva	53	48	84	52	84	67	115	79	132	75	110	86	88	58	53	50	12	7	1	3	3	..	1 677	1 472	3 149	10	
11	Febbre tifoide	165	159	166	155	138	127	124	125	99	108	83	83	58	44	26	18	7	3	..	..	9	8	5 437	6 234	11 671	11	
12	Tifo esantematico	1	..	..	..	..	..	..	..	..	..	..	..	..	..	..	..	..	..	..	..	..	..	..	2	..	2	12
13	Meningite cerebro-spinale epidemica	..	..	..	..	..	..	..	..	..	..	..	..	1	..	..	..	..	..	..	..	..	..	..	3	..	3	13
16	Ipertosse	..	2	..	2	..	1	4	1	..	1	1	..	1	..	1	..	..	..	..	..	1	..	2 840	3 681	6 521	16	
14	Difterite	2	..	1	..	..	1	..	..	3	..	1	..	2	..	1	1	..	..	..	..	3	2	1 345	1 352	2 697	14	
15	Laringite crupale	1	..	..	..	..	1	1	..	1	..	3	..	..	1	..	..	..	..	..	..	..	..	..	764	603	1 367	15
18	Febbri da malaria	111	73	157	78	119	70	134	96	116	91	108	76	66	46	36	33	11	3	3	4	8	8	3 588	2 826	6 414	18	
19	Cachessia palustre	76	32	65	44	48	52	85	53	59	32	50	25	22	11	7	9	1	4	..	..	2	..	1 167	936	2 103	19	
17	Influenza	108	92	152	122	166	167	243	267	306	324	359	414	351	378	242	226	91	74	15	16	6	4	3 555	3 577	7 132	17	
22	Sifilide	46	30	48	26	45	22	18	23	8	7	8	5	3	1	2	3	..	1	..	..	1	..	1 008	911	1 919	22	
71	Tetano traumatico e reumatico	12	8	24	12	23	10	14	6	20	6	7	5	5	3	2	..	..	..	..	..	..	..	388	147	535	71	

Numero dell'Elenco nosologico	CAUSE DI MORTE	NUMERO DEI											
		non oltre 1 mese		oltre 1 a non oltre 12 mesi		oltre 1 anno a 2 compiuti		oltre 2 anni a 3 compiuti		oltre 3 anni a 4 compiuti		oltre 4 anni a 5 compiuti	
		Maschi	Femmine	Maschi	Femmine	Maschi	Femmine	Maschi	Femmine	Maschi	Femmine	Maschi	Femmine
24	Pustola maligna, carbonchio . . . . .	3	..	9	9	7	10	6	5	4	5	5	4
27	Rabbia . . . . .	..	..	1	..	..	..	1	..	..	..	..	..
124	Febbre puerperale . . . . .	..	..	..	..	..	..	..	..	..	..	..	..
121, 122 123, 125 126	Altre malattie di gravidanza, parto e puerperio . . . . .	..	..	..	..	..	..	..	..	..	..	..	..
77	Bronchite acuta . . . . .	2 463	1 935	10 052	8 254	5 093	4 884	1 631	1 743	766	841	429	447
78	Bronchite cronica . . . . .	..	..	..	..	43	31	22	25	10	11	6	14
81	Polmonite crupale . . . . .	263	162	1 755	1 303	1 194	1 064	508	443	275	285	185	194
82	Bronco-polmonite acuta . . . . .	288	222	3 224	2 386	2 427	2 196	908	940	481	478	324	327
79	Malattie della pleura . . . . .	13	5	55	54	104	64	48	31	33	18	22	11
29 e 31	Tubercolosi disseminata e polmonare . . . . .	17	15	187	152	216	216	155	133	96	134	72	93
30, 32 a 36	Altre forme tubercolari . . . . .	101	75	1 385	1 149	1 264	1 195	639	572	335	352	319	278
90	Malattie del cuore . . . . .	29	27	113	96	133	78	63	53	45	45	66	43
87	Malattie delle arterie . . . . .	39	28	26	26	9	13	10	9	5	11	3	4
64	Apoplezia e congestione cerebrale . . . . .	30	14	63	38	23	28	17	14	17	16	10	18
59	Meningite semplice cerebrale e spinale . . . . .	90	85	1 788	1 413	1 075	866	593	529	467	387	379	388
63	Encefalite . . . . .	12	14	55	65	32	23	8	18	20	13	18	12
72	Eclampsia infantile . . . . .	2 506	1 941	3 619	2 989	1 249	1 161	508	484	274	255	165	175
134	Reumatismo articolare acuto . . . . .	7	3	9	7	6	4	..	2	1	6	7	4
45	Pellagra . . . . .	1	1	2	..	2	..	1	1	..	..	4	5
47	Diabete . . . . .	..	..	1	1	2	3	1	1	1	..	1	..
138	Alcoolismo cronico . . . . .	..	..	..	..	..	..	..	..	..	..	..	..
48 a 58	Tumori maligni . . . . .	7	4	16	20	10	7	10	9	15	7	7	14
140 a 156 157 a 165	Morti violente												
	per cause accidentali . . . . .	24	17	122	128	259	246	412	373	348	239	220	212
	per suicidio . . . . .	..	..	..	..	..	..	..	..	..	..	..	..
166 e 169	per omicidio ed in conflitto con la forza pubblica . . . . .	5	3	2	3	1	1	4	1	3	3	3	2
	Altre malattie . . . . .	2 490	1 864	2 068	1 815	1 642	1 530	801	804	509	497	356	357
170	Cause ignote . . . . .	..	..	876	780	544	486	197	216	118	114	62	86
	TOTALE GENERALE . . . . .	34 995	29 094	61 365	53 665	34 513	338 06	13 195	13 315	7 395	7 293	4 995	5 084

Numero dell'Elenco nosologico		MORTI IN ETÀ DI																		Numero dell'Elenco nosologico
		oltre 5 anni a 10 compiuti		oltre 10 anni a 15 compiuti		oltre 15 anni a 20 compiuti		oltre 20 anni a 25 compiuti		oltre 25 anni a 30 compiuti		oltre 30 anni a 35 compiuti		oltre 35 anni a 40 compiuti		oltre 40 anni a 45 compiuti				
		Maschi	Femmine	Maschi	Femmine	Maschi	Femmine	Maschi	Femmine	Maschi	Femmine	Maschi	Femmine	Maschi	Femmine	Maschi	Femmine			
		12	11	9	7	8	1	3	5	12	3	7	6	17	8	15	13	24		
		3	..	8	2	3	1	2	1	4	..	3	..	2	1	1	2	27		
		..	..	..	..	..	46	..	279	..	259	..	217	..	197	..	90	124		
		..	..	..	..	..	48	..	289	..	322	..	370	..	331	..	226	121, 122 123, 125 126		
		576	737	133	274	225	347	289	355	234	333	177	259	189	251	217	258	77		
		24	22	15	33	41	64	37	55	33	55	27	54	41	60	54	66	78		
		448	425	252	258	630	549	949	594	878	643	988	762	1 276	804	1 614	986	81		
		507	552	131	216	227	305	296	318	243	271	254	305	293	305	403	342	82		
		74	51	52	41	94	70	118	77	70	79	64	51	101	56	82	72	79		
		372	540	390	1 067	1 675	2 969	2 885	3 332	2 394	2 922	1 791	2 184	1 464	1 681	1 241	1 323	29 e 31		
		866	988	483	622	379	637	372	436	266	355	175	256	158	238	139	216	30, 32 a 36		
		267	257	326	389	388	463	303	480	296	535	431	615	456	776	631	983	90		
		8	17	17	14	25	29	19	28	35	45	54	46	61	65	95	74	87		
		48	46	47	41	61	58	64	48	105	77	106	118	183	151	295	251	64		
		978	1 013	456	502	344	395	287	252	167	184	108	143	144	132	110	120	59		
		36	21	18	23	21	13	18	14	17	13	22	12	22	10	42	10	63		
		259	219	22	21	..	..	..	..	..	..	..	..	..	..	..	..	72		
		34	25	47	40	52	37	25	30	23	21	23	41	36	42	23	50	134		
		3	9	1	9	4	10	6	13	12	27	17	40	30	70	49	87	45		
		6	2	9	5	12	9	13	12	24	19	23	17	36	11	37	20	47		
		..	..	..	..	..	..	1	..	8	4	16	4	24	6	35	3	138		
		26	21	22	16	32	36	50	41	78	73	100	193	180	378	301	686	48 a 58		
		443	432	370	147	404	104	381	80	341	79	298	78	300	60	341	70	140 a 156 157 a 165		
		..	..	7	3	84	44	193	64	128	36	103	33	121	28	133	38	157 a 165		
		21	9	33	7	98	22	202	26	157	21	128	14	94	15	81	12	166 e 169		
		871	819	536	444	536	439	589	580	527	611	573	671	661	695	877	710			
		172	159	75	58	79	92	79	104	68	110	72	98	77	114	78	114	170		
		11 110	11 630	5 413	6 351	7 281	8 990	8 958	9 633	7 452	9 055	6 780	8 483	7 370	8 273	8 494	8 536			

Anno 1903.

Numero dell'Elenco nosologico	CAUSE DI MORTE	NUMERO DEI										
		oltre 45 anni a 50 compiuti		oltre 50 anni a 55 compiuti		oltre 55 anni a 60 compiuti		oltre 60 anni a 65 compiuti		oltre 65 anni a 70 compiuti		
		Maschi	Femmine	Maschi	Femmine	Maschi	Femmine	Maschi	Femmine	Maschi	Femmine	
24	Pustola maligna, carbonchio . . . . .	20	12	23	5	24	3	17	19	16	6	
27	Rabbia . . . . .	5	..	3	1	3	1	3	2	2	..	
124	Febbre puerperale . . . . .	..	18	..	5	..	..	..	..	..	..	
121, 122 123, 125 126	Altre malattie di gravidanza, parto e puerperio . . . . .	..	59	..	8	..	..	..	..	..	..	
77	Bronchite acuta . . . . .	228	250	325	328	407	332	621	714	731	827	
78	Bronchite cronica . . . . .	86	92	178	142	181	219	359	454	460	646	
81	Polmonite crupale . . . . .	1 740	831	2 184	1 071	2 213	1 281	2 712	1 906	2 436	2 000	
82	Bronco-polmonite acuta . . . . .	515	347	716	544	875	662	1 227	1 056	1 304	1 358	
79	Malattie della pleura . . . . .	101	50	124	88	123	70	146	82	133	91	
29 e 31	Tubercolosi disseminata e polmonare . . . . .	1 068	930	947	776	710	568	588	430	377	264	
30, 32 a 36	Altre forme tubercolari . . . . .	127	153	132	142	114	117	115	128	84	85	
90	Malattie del cuore . . . . .	777	1 094	1 193	1 658	1 716	2 317	2 864	3 930	3 630	4 974	
87	Malattie delle arterie . . . . .	119	52	174	118	278	160	445	284	587	412	
64	Apoplessia e congestione cerebrale . . . . .	457	355	835	780	1 154	1 079	2 102	1 873	2 813	2 502	
59	Meningite semplice cerebrale e spinale . . . . .	115	113	131	100	112	90	111	60	85	61	
63	Encefalite . . . . .	22	22	40	26	39	27	37	27	42	21	
72	Eclampsia infantile . . . . .	..	..	..	..	..	..	..	..	..	..	
134	Reumatismo articolare acuto . . . . .	29	43	31	47	36	80	15	26	7	11	
45	Pellagra . . . . .	52	92	100	96	164	122	219	170	291	185	
47	Diabete . . . . .	62	24	84	49	92	42	98	55	113	57	
138	Alcoolismo cronico . . . . .	37	7	44	1	51	6	41	2	54	1	
48 a 58	Tumori maligni . . . . .	457	880	742	1 232	991	1 343	1 281	1 471	1 277	1 405	
140 a 156	Morti violente	per cause accidentali . . . . .	334	74	369	130	325	114	360	135	325	170
157 a 165		per suicidio . . . . .	123	28	152	32	153	24	131	18	80	19
166 e 169		per omicidio ed in conflitto con la forza pubblica . . . . .	61	6	76	5	46	15	19	6	30	7
	Altre malattie . . . . .	954	698	1 254	908	1 494	1 034	2 153	1 603	2 464	1 677	
170	Cause ignote . . . . .	111	112	154	137	210	158	261	280	267	314	
	TOTALE GENERALE . . . . .	9 484	7 947	12 483	10 351	14 104	12 104	19 650	18 501	22 127	21 645	

Anno 1903.

MORTI IN ETÀ DI															Totale generale			Numero dell'Elenco nosologico
oltre 70 anni a 75 compiuti		oltre 75 anni a 80 compiuti		oltre 80 anni a 85 compiuti		oltre 85 anni a 90 compiuti		oltre 90 anni compiuti		Età ignota		Maschi	Femmine	Totale				
Maschi	Femmine	Maschi	Femmine	Maschi	Femmine	Maschi	Femmine	Maschi	Femmine	Maschi	Femmine	Maschi	Femmine	Totale				
14	6	6	5	5	3	3	..	..	..	..	..	250	146	396	24			
1	..	1	..	1	..	..	..	..	..	..	..	47	11	58	27			
..	..	..	..	..	..	..	..	..	..	..	..	1 112	1 112	1 112	124			
..	..	..	..	..	..	..	..	..	..	..	..	1 659	1 659	1 659	121, 122 123, 125 126			
830	978	828	942	664	690	207	237	53	64	17	6	27 385	26 336	53 721	77			
770	1 008	779	916	511	598	148	194	55	57	1	..	3 881	4 806	8 687	78			
2 327	2 062	1 647	1 314	842	733	196	182	39	47	37	23	27 588	19 812	47 400	81			
1 574	1 649	1 324	1 329	786	734	224	214	32	63	21	19	18 604	17 138	35 742	82			
123	78	87	44	40	23	9	5	1	4	..	2	1 817	1 217	3 034	79			
169	144	106	58	21	15	4	8	1	1	10	15	16 954	19 970	36 924	29 e 31			
63	87	35	42	10	21	5	8	..	3	6	7	7 572	8 162	15 734	30, 32 a 36			
4 400	6 038	3 880	4 823	2 129	2 700	554	662	108	159	39	41	24 837	33 236	58 073	90			
822	614	897	621	642	473	185	161	30	41	8	7	4 593	3 352	7 945	87			
3 613	3 133	3 394	2 753	2 064	1 668	506	439	93	134	18	23	18 118	15 657	33 775	64			
84	62	51	28	16	19	3	5	..	..	8	6	7 702	6 953	14 655	59			
55	23	29	32	14	9	3	4	2	1	..	2	624	455	1 079	63			
..	..	..	..	..	..	..	..	..	..	..	..	8 602	7 245	15 847	72			
16	13	10	6	3	3	..	1	..	..	..	1	440	545	983	134			
252	143	171	79	61	30	8	5	1	..	..	2	1 451	1 196	2 647	45			
68	38	38	25	9	9	4	1	1	..	1	3	736	403	1 139	47			
29	3	18	1	3	..	..	..	..	..	2	..	363	38	401	138			
1 068	1 110	666	718	254	327	72	87	11	12	..	11	7 673	10 101	17 774	48 a 58			
355	220	255	189	155	140	42	53	9	21	17	7	6 804	3 518	10 322	140 a 156			
71	7	29	3	15	3	2	3	1	1	11	1	1 537	385	1 922	157 a 165			
23	10	8	4	4	2	2	1	..	..	5	4	1 106	199	1 305	166 e 169			
2 647	1 755	2 080	1 425	1 195	836	321	218	73	64	26	37	27 697	22 091	49 788				
335	415	347	370	171	147	51	43	18	23	103	78	4 525	4 608	9 133	170			
26 239	28 958	24 507	24 137	17 838	18 460	6 036	6 224	1 799	2 295	460	448	374 033	362 278	736 311				

Anno 1903.

Anno 1903.

Numero dell'Elenco nosologico	CAUSE DI MORTE																			Professioni e principali cause di morte																			Numero dell'Elenco nosologico
	Agricoltori, giardinieri, boscaioli	Braccianti, cantonieri, selciatori, spazzini, becchini, istrascarpe, lampionari	Proprietari, benestanti	Operai in genere, fuochisti, fornaciai, cartai, ecc.	Negozianti, industriali, droghieri, albergatori, spedizionieri, commercianti, ecc.	Impiegati pubblici e privati	Calzolai, sellai	Falegnami, ebanisti, carrai, legnaiuoli, carpentieri, ecc.	Muratori, imbianchini	Fabbricanti, maniscalchi, caldaie, meccanici, stagnai, armaiuoli	Cocchieri e carrettieri	Servi, uscieri, portieri, infermieri	Sacerdoti, monaci, laici, chierici	Pastori, mandriani	Sarti	Mugnai, panettieri, pastaia, formai	Marinai, barcaioli, pescatori	Facchini, brantatori, lavandai, spaccategna, stallieri	Caffettieri, liquoristi, bottolieri, trattori, vinali	Fruttivendoli, erbivendoli, pescevendoli, merciai ambulanti	Militari e pensionati militari	Filatori, tessitori, cardatori	Macciellai, pizzicagnoli, salsamentari	Studenti	Guardie carcerarie, doganali, daziarie, civiche, campestri, ecc.	Barbieri	Minatori, cavatori, solfatari, marmisti	Avvocati, procuratori, notai, magistrati	Commissari di studio e di negozio, garzoni	Medici, veterinari, flebotomi	Maestri e professori	Camerieri di caffè, d'albergo ecc.	Tipografi, litografi	Altre professioni e professioni ignote	TOTALE DEI MORTI DA 15 ANNI IN SU				
39 e 40	Anemia, leucemia . . . . .	582	119	73	46	55	39	49	43	44	27	24	15	16	12	19	14	9	15	16	10	6	6	7	10	5	6	13	4	4	7	10	9	3	93	1 410	39 e 40		
44	Marasmo senile . . . . .	10 750	1 756	1 772	420	523	495	458	431	399	278	173	172	298	151	277	189	246	99	100	134	25	112	84	26	55	96	53	27	56	34	45	12	1 370	21 116	44			
97	Gastrite . . . . .	391	55	72	22	40	45	33	27	24	16	14	3	14	4	8	7	11	9	10	5	12	3	2	1	5	6	5	3	6	3	2	47	905	97				
104 e 20	Diarrea, enterite, colera indigeno, dissenteria, ecc. . . . .	4 445	755	556	244	252	235	261	187	214	161	111	79	91	87	98	105	105	82	49	75	28	64	44	20	39	40	64	21	22	29	17	26	9	586	9 201	104 e 20		
99	Epatite, cirrosi epatica . . . . .	1 076	207	313	111	228	180	81	59	76	70	65	41	40	28	26	59	42	44	84	36	10	22	42	2	31	15	26	23	21	14	17	15	3	105	8 212	99		
112	Malattie dei reni . . . . .	1 487	299	458	166	266	255	115	105	112	107	72	64	98	43	58	52	52	30	55	45	25	25	27	18	21	27	36	46	24	33	30	21	8	231	4 511	112		
110	Peritonite . . . . .	706	130	85	57	50	43	32	31	47	28	34	14	14	18	18	15	10	15	9	8	26	5	4	21	8	8	12	7	9	4	4	3	3	61	1 539	110		
7	Valuolo . . . . .	158	15	7	3	7	3	15	3	2	5	6	..	..	12	1	4	..	2	3	2	2	1	2	..	4	2	6	..	..	..	..	..	24	290	7			
8	Morbillo . . . . .	22	1	2	1	..	..	..	..	..	..	..	1	1	1	..	..	..	..	..	..	..	..	1	..	..	..	..	..	..	..	..	..	6	45	8			
9	Scarlattina . . . . .	26	2	2	1	1	1	..	..	1	..	..	..	..	1	1	..	..	1	..	..	..	..	..	..	..	..	..	..	..	..	..	..	1	6	51	9		
10	Risipola infettiva . . . . .	440	67	54	22	34	25	14	17	25	17	14	9	17	10	14	7	9	7	13	14	7	2	6	2	8	2	5	2	2	2	2	2	4	52	927	10		
11	Febbre tifoide . . . . .	1 370	273	150	134	106	80	94	99	85	99	56	29	33	23	44	53	27	25	21	28	136	27	15	67	16	16	20	12	22	14	9	18	5	115	3 321	11		
12	Tifo esantematico . . . . .	2	..	..	..	..	..	..	..	..	..	..	..	..	..	..	..	..	..	..	..	..	..	..	..	..	..	..	..	..	..	..	..	..	..	2	12		
13	Meningite cerebro spinale epidemica . . . . .	1	..	..	..	..	..	..	..	..	..	..	..	..	..	..	..	..	..	..	..	..	..	..	..	..	..	..	..	..	..	..	..	..	..	..	1	13	
16	Ipertosse . . . . .	4	2	..	..	..	1	..	..	..	..	..	..	..	..	..	..	..	..	1	..	..	..	..	..	..	..	..	..	..	..	..	..	..	..	..	8	16	
14	Difterite . . . . .	18	5	1	1	..	1	1	2	1	..	..	..	1	..	..	..	..	..	..	..	3	..	..	1	..	..	..	..	..	..	..	..	..	7	42	14		
15	Laringite crupale . . . . .	5	..	..	2	1	..	..	..	..	1	..	..	..	..	1	..	..	..	..	..	..	..	..	..	..	..	..	..	..	..	..	..	..	..	..	10	15	
18 e 19	Febbri da malaria e cachessia palustre . . . . .	1 437	147	82	16	29	26	29	23	34	14	33	11	8	68	18	13	25	4	7	9	12	1	5	6	13	7	19	3	3	4	1	1	1	87	2 195	18 e 19		
17	Influenza . . . . .	1 219	196	170	48	69	84	47	58	64	42	31	17	39	39	34	28	19	17	13	17	3	16	13	6	13	11	8	12	3	12	11	4	1	94	2 458	17		
22	Sifilide . . . . .	95	32	16	13	17	21	17	15	14	8	11	7	..	2	4	6	7	7	4	3	3	2	6	1	11	3	3	7	1	..	2	1	24	366	22			
71	Tetano . . . . .	138	22	12	10	3	2	6	3	9	2	3	3	..	3	2	2	3	1	..	1	..	..	1	2	1	..	1	..	..	..	1	1	5	239	71			
24	Pustola maligna, carbonchio . . . . .	91	10	16	9	8	5	2	3	8	2	2	2	11	3	3	2	..	3	1	3	..	3	1	..	..	1	3	..	1	2	..	..	3	195	24			
27	Rabbia . . . . .	20	1	2	1	1	4	..	..	1	..	..	..	2	..	..	..	..	..	..	..	..	..	..	..	..	..	..	..	..	..	..	..	..	..	34	27		
77	Bronchite acuta . . . . .	2 678	509	434	168	219	200	195	149	134	133	110	67	63	55	94	97	65	56	42	56	22	40	51	57	10	35	73	14	17	18	16	19	13	333	6 242	77		
78	Bronchite cronica . . . . .	1 786	307	252	81	125	121	95	85	85	64	49	35	35	37	45	62	55	31	26	39	3	27	17	10	7	5	34	6	8	2	11	12	2	202	3 761	78		
81	Polmonite crupale . . . . .	12 303	1 903	1 177	586	552	490	402	452	568	354	346	196	197	317	178	283	175	201	125	180	98	112	101	96	101	58	182	51	55	49	47	56	27	750	22 708	81		
82	Bronco-polmonite acuta . . . . .	4 956	916	697	260	299	332	216	200	231	180	158	104	113	115	90	135	92	90	79	94	42	66	42	32	39	24	78	32	33	34	38	26	11	460	10 314	82		
79	Malattie della pleura . . . . .	590	109	77	49	61	48	45	31	44	35	12	16	27	12	13	26	15	13	13	23	9	7	20	10	8	18	4	10	4	4	1	46	1 416	79				
29 e 31	Tubercolosi disseminata e polmonare . . . . .	4 255	1 188	597	902	659	542	872	684	556	660	278	178	167	90	376	303	129	200	233	158	99	132	107	359	101	166	217	21	169	28	63	157	122	681	15 449	29 e 31		
30, 32 a 36	Altre forme tubercolari . . . . .	837	217	96	95	55	62	120	63	60	51	24	19	11	24	46	31	13	13	16	17	31	12	14	58	6	16	21	4	11	2	6	9	8	112	2 180	30, 32 a 36		
90	Malattie del cuore . . . . .	10 604	1 938	1 892	656	924	938	551	536	548	448	327	266	375	166	243	315	233	173	207	235	71	163	117	42	90	90	139	78	85	70	88	74	40	1 073	23 795	90		
87	Malattie delle arterie . . . . .	1 551	306	493	134	204	297	112	114	102	76	73	61	117	15	50	54	54	54	51	47	13	34	29	1	13	15	24	42	11	35	19	22	10	243	4 476	87		
64	Apoplessia e congestione cerebrale . . . . .	7 393	1 282	1 725	480	710	852	478	420	423	313	268	194	364	90	234	227	181	160	168	168	48	120	90	5	56	60	90	58	79	79	60	23	867	17 863	64			
59	Meningite semplice cerebrale e spinale . . . . .	881	133	78	63	47	36	54	66	46	33	26	16	9	30	22	23	15	12	11	17	66	12	8	24	9	7	17	2	8	4	3	12	5	81	1 876	59		
63	Encefalite . . . . .	159	19	23	19	29	19	14	13	14	11	9	6	5	1	9	1	4	4	10	4	..	6	6	1	2	1	4	3	2	2	..	4	..	21	425	63		
134	Reumatismo articolare acuto . . . . .	138	25	20	9	8	10	5	7	2	7	5	3	8	8	5	9	2	..	6	3	3	2	5	4	1	3	2	1	4	..	2	4	1	16	329	134		
45	Pellagra . . . . .	1 050	137	22	31	7	4	11	7	16	3	10	8	..	6	10	6	8	8	8																			

TAV. V. — Morti nei 206 Comuni capiluoghi di Provincia o di Circondario

Anno 1903.

Table with columns for nosological numbers, causes of death (b), and 11 municipalities: ALESSANDRIA, ACQUI, ASTI, CASALE MONFERRATO, NOVI LIGURE, TORTONA, CUNEO, ALBA, MONDOVI, SALUZZO, NOVARA, BIELLA.

e in altri 83 Comuni (a) classificati secondo le principali cause di morte.

Anno 1903.

Table with columns for nosological numbers, causes of death (b), and 11 municipalities: DOMODOSSOLA, PALLANZA, VARALLO, VERCELLI, TORINO, AOSTA, IVREA, PINEROLO, SUSA, GENOVA, ALBENGA, CHIAVARI, SAYONA, SPEZIA, S. PIER D'ARENA, PORTO MAURIZIO, SAN REMO.

(a) Tale numero è costituito da 17 principali capiluoghi di Distretto, da 61 Comuni non capiluoghi aventi più di 20,000 abitanti, secondo il dato avevano una popolazione inferiore a 20,000 abitanti, ma ne contavano più di 15,000 al 1° gennaio 1882. Si è tenuto conto anche di questi (b) Nei Comuni contemplati in questa tavola non avvennero nell'anno 1903 casi di morte per tifo esantematico.

censimento del 10 febbraio 1901, e da altri 5 Comuni (Gravina in Puglia, San Marco in Lamis, Avigliano, San Cataldo e Leonforte) che alla stessa ultimi per rendere possibili i confronti con le statistiche degli anni precedenti nelle quali erano considerati pur essi.

Segue TAV. V. — Morti nei 206 Comuni capiluoghi di Provincia o di Circondario

Anno 1903.

Table with columns for 'CAUSE DI MORTE (a)', 'BERGAMO', 'CLUSONE', 'TREVIGLIO', 'BRESCIA', 'BRENO', 'CHIARI', 'SALÒ', 'VEROLANUOVA', 'COMO', 'LECCO', 'VARESE', 'CREMONA'. Rows list various causes of death such as 'Immunità, debolezza congenita, atelectasia polmonare' and 'Tumori maligni'.

TOTALE GENERALE . . . 1 461 138 427 2 141 65 306 157 109 1 030 247 452 1 363

(a) Si veggano le note a pag. 44.

e in altri 83 Comuni (a) classificati secondo le principali cause di morte.

Anno 1903.

Table with columns for 'CASALMAGGIORE', 'CREMA', 'MANTOVA', 'VIADANA', 'MILANO', 'ABBIATEGRASSO', 'GALLARATE', 'LODI', 'MONZA', 'PAVIA', 'BOBBIO', 'MORTARA', 'VOGHERA', 'VIGEVANO', 'SONDRIO', 'BELLUNO', 'FELTRE', 'Num. dell'Elenco nosologico'. Rows list causes of death such as 'Anemia, leucemia' and 'Tumori maligni'.

TOTALE GENERALE . . . 419 354 951 343 10 710 337 248 821 1 119 946 105 149 506 406 166 406 345

(a) Si veggano le note a pag. 44.



Segue TAV. V. — Morti nei 206 Comuni capiluoghi di Provincia o di Circondario

Anno 1903.

Num. dell'elenco nosologico	CAUSE DI MORTE (a)	Comuni											Totale
		PADOVA	ESTE	MONSELICE	MONTAGNANA	ROVIGO	ADRIA	TREVISO	CASTELFRANCO VENETO	CONEGLIANO	MONTEBELLUNA	VITTORIO	
6	Immaturità, debolezza congenita, atelectasia polmonare . . . . .	181	14	24	15	12	51	41	37	17	30	39	64
39 e 40	Anemia, leucemia . . . . .	26	6	6	3	4	4	11	1	1	3	6	11
44	Marasmo senile . . . . .	71	27	31	15	45	33	37	20	10	18	32	40
97	Gastrite . . . . .	18	2	7	..	1	2	22	1	..	2	2	26
104	Diarrea, enterite, colera indigeno, ulcera intestinale, ecc. . . . .	209	19	32	17	15	57	55	16	8	20	24	104
20	Dissenteria . . . . .	..	..	..	..	..	..	..	..	..	..	..	..
99	Epatite, cirrosi epatica . . . . .	12	4	1	1	1	4	11	3	3	2	1	5
112	Malattie del reni . . . . .	36	6	3	..	4	9	16	2	5	4	2	24
110	Peritonite . . . . .	21	8	2	3	4	5	13	1	2	2	1	11
7	Vaiuolo . . . . .	3	..	..	..	..	..	..	..	..	..	..	..
8	Morbillo . . . . .	6	..	..	..	1	..	4	..	..	..	..	..
9	Scarlattina . . . . .	..	..	..	..	..	..	3	..	..	..	..	4
10	Risipola infettiva . . . . .	14	..	..	..	2	1	3	..	1	3	1	1
11	Febbre tifoide . . . . .	21	11	4	5	1	4	33	3	1	4	4	3
13	Meningite cerebro-spinale epidemica . . . . .	..	..	..	..	..	..	..	..	..	..	..	..
16	Ipertosse . . . . .	40	..	..	6	9	..	18	1	1	..	..	8
14	Difterite . . . . .	8	..	..	6	..	..	3	7	4	2	4	1
15	Laringite crupale . . . . .	1	..	..	1	..	1	6	..	2	1	..	2
18 e 19	Febbri da malaria e cachessia palustre . . . . .	4	..	..	..	..	..	1	1	1	1	..	..
17	Influenza . . . . .	42	3	3	2	1	1	17	1	1	..	11	3
22	Siflide . . . . .	13	..	..	..	..	..	1	..	..	..	..	5
21	Tetano . . . . .	4	..	1	1	..	2	4	1	2	2	..	2
74	Pustola maligna, carbonchio . . . . .	1	..	..	..	..	..	..	..	..	..	..	..
27	Rabbia . . . . .	1	..	..	..	..	..	..	..	..	..	..	..
124	Febbre puerperale . . . . .	1	2	..	..	..	1	..	..	..	..	..	..
77	Bronchite acuta . . . . .	50	15	18	16	13	16	26	18	16	5	8	50
78	Bronchite cronica . . . . .	27	3	4	1	1	4	1	4	..	1	..	16
81	Polmonite crupale . . . . .	101	11	15	11	13	6	39	8	28	10	33	46
82	Bronco-polmonite acuta . . . . .	130	5	5	11	17	6	75	1	1	5	30	45
79	Malattie della pleura . . . . .	14	2	3	3	1	2	8	1	3	..	3	4
29 e 31	Tubercolosi disseminata e polmonare . . . . .	190	33	26	16	28	23	94	21	18	10	24	90
30, 32 a 36	Altre forme tubercolari . . . . .	61	7	11	9	16	24	33	3	8	11	13	36
90	Malattie del cuore . . . . .	123	16	16	17	13	30	60	12	26	11	29	86
87	Malattie delle arterie . . . . .	63	11	8	3	6	4	37	4	1	5	3	54
64	Apoplessia e congestione cerebrale . . . . .	106	16	13	23	19	8	51	19	13	11	17	32
59	Meningite semplice cerebrale e spinale . . . . .	22	7	6	1	11	7	12	2	1	1	6	25
63	Encefalite . . . . .	1	..	..	..	..	..	3	..	..	..	1	2
72	Eclampsia infantile . . . . .	17	12	1	5	2	7	19	25	1	3	9	20
134	Reumatismo articolare acuto . . . . .	4	..	..	1	..	..	1	1	..	..	..	6
45	Pellagra . . . . .	21	43	14	2	16	9	16	1	1	4	7	39
47	Diabete . . . . .	2	..	..	1	..	..	4	..	..	..	1	4
138	Alcolismo cronico . . . . .	3	1	1	1	..	..	2	..	..	..	1	3
48 a 58	Tumori maligni . . . . .	109	10	2	12	12	10	40	5	7	8	13	45
140 a 156	Morti violente } per cause accidentali . . . . .	32	4	6	5	11	3	19	4	7	3	6	23
157 a 165	Morti violente } per suicidio . . . . .	13	1	1	..	..	1	3	2	1	..	1	3
166 e 169	Morti violente } per omicidio ed in conflitto con la forza pubblica . . . . .	1	1	..	..	..	..	..	..	..	..	..	1
..	Altre malattie . . . . .	194	39	25	13	37	36	53	15	15	12	28	63
170	Cause ignote . . . . .	8	..	..	..	..	..	1	..	..	..	..	1
	<b>TOTALE GENERALE . . .</b>	<b>2 025</b>	<b>341</b>	<b>289</b>	<b>226</b>	<b>316</b>	<b>371</b>	<b>896</b>	<b>241</b>	<b>206</b>	<b>194</b>	<b>360</b>	<b>1 008</b>

(a) Si veggano le note a pag. 44.

e in altri 83 Comuni (a) classificati secondo le principali cause di morte.

Anno 1903.

Num. dell'elenco nosologico	Comuni																							Totale
	PONDERONE	VENEZIA	CHIOGGIA	MESTRE	VERONA	LEGNAGO	VICENZA	BASSANO	LODIGI	SCHIO	BOLOGNA	IMOLA	VERGATO	FERRARA	CENTO	COMACCHIO	ARGENTA							
22	203	62	33	94	22	119	21	21	23	207	70	12	164	29	27	43	6							
3	45	13	4	16	2	26	5	6	2	20	16	1	29	5	11	5	39 e 40							
17	102	38	17	61	21	39	11	9	17	197	45	12	101	26	8	33	44							
1	33	11	3	10	10	6	2	3	3	15	3	3	17	8	1	4	97							
32	380	86	16	122	45	94	14	12	28	268	117	13	220	33	44	50	104							
..	..	..	..	..	..	..	..	..	..	..	..	..	..	..	..	..	20							
2	33	2	..	13	3	5	5	1	2	28	2	2	8	..	3	1	99							
2	106	15	3	22	6	19	2	4	2	82	20	1	28	3	8	5	112							
4	32	3	1	17	2	14	5	5	5	40	9	1	18	2	1	1	110							
..	..	..	..	..	..	..	..	..	..	..	..	..	..	..	..	..	7							
12	48	5	..	..	..	..	..	..	..	12	1	1	1	6	3	1	8							
..	1	..	..	2	..	..	..	..	..	..	1	1	6	..	..	3	9							
..	9	3	..	9	..	4	3	2	1	13	2	..	10	1	..	1	10							
5	59	8	3	49	5	12	4	2	5	72	5	..	29	3	2	11	11							
..	..	..	..	..	..	..	..	..	..	..	..	..	..	..	..	..	13							
3	21	12	7	14	2	3	2	2	..	54	4	2	36	..	4	15	16							
1	15	1	..	7	2	2	3	..	3	13	4	1	3	..	..	1	14							
..	1	3	..	2	..	1	2	..	3	1	2	..	2	2	1	..	15							
..	1	5	1	3	2	1	..	..	..	2	..	..	11	1	9	2	18 e 19							
8	19	10	1	9	2	12	5	1	5	18	5	2	29	8	11	4	17							
..	9	3	1	31	1	5	..	..	..	..	12	..	11	..	2	..	22							
..	2	..	..	1	..	1	..	1	..	2	1	..	2	..	..	..	71							
..	1	..	..	..	..	..	..	..	..	..	..	..	..	..	..	..	24							
..	..	..	..	..	..	..	..	..	..	1	..	..	..	..	..	..	27							
2	2	..	..	1	..	2	..	..	..	6	..	1	5	..	..	2	124							
32	159	67	33	75	11	41	21	9	34	105	55	4	94	19	6	17	77							
2	24	8	..	27	1	12	2	2	1	27	6	..	20	4	3	1	78							
3	149	26	25	86	15	77	11	5	7	213	83	5	70	24	24	15	81							
127	213	31	15	83	6	64	15	9	12	248	99	6	79	17	16	8	82							
..	21	1	1	10	2	9	1	..	2	20	3	1	6	2	..	..	79							
23	303	51	17	165	21	76	30	6	27	320	51	4	130	31	13	17	29 e 31							
9	107	42	12	34	12	18	8	4	10	109	21	..	54	18	16	7	30, 32 a 36							
25	301	55	18	187	28	84	37	19	26	302	57	11	142	27	21	24	90							
6	150	23	1	59	13	30	12	2	5	131	13	..	31	15	5	5	87							
21	222	36	23	133	24	72	17	25	21	164	60	3	127	32	13	24	64							
3	87	38	7	54	2	29	6	2	3	92	8	..	28	5	7	4	59							
1	10	3	..	8	1	4	1	1	..	10	1	..	2	..	..	..	63							
4	43	41	3	18	4	24	21	4	7	12	7	..	20	3	..	1	72							
..	4	..	..	5	1	1	1	1	1	5	1	1	1	..	..	..	134							
2	21	6	2	29	5	36	4	1	2	2														

Segue Tav. V. — Morti nei 206 Comuni capiluoghi di Provincia o di Circondario

Anno 1903.

Num. dell'Elenco nosologico	CAUSE DI MORTE (a)	Comuni											
		COPPARO	PORTOMAGGIORE	FORLÌ	CESENA	RIMINI	MODENA	MIRANDOLA	PAVULLO NEL FRI- GNANO	CARPI	PARMA	BORGO SAN DON- NINO	BORGOTARO
6	Immaturità, debolezza congenita, atelec- tasia polmonare . . . . .	205	81	81	39	121	134	44	50	63	93	16	..
39 e 40	Anemia, leucemia . . . . .	19	12	4	3	7	15	1	1	9	7	1	2
44	Marasmo senile . . . . .	62	29	41	42	66	120	35	33	22	28	8	5
97	Gastrite . . . . .	13	32	6	9	9	5	3	4	2	14	2	1
104	Diarrea, enterite, colera indigeno, ul- cera intestinale, ecc. . . . .	180	75	129	148	143	200	43	63	56	141	46	27
20	Disenteria . . . . .	..	..	..	..	..	..	..	..	..	..	..	..
99	Epatite, cirrosi epatica . . . . .	9	5	9	6	4	6	2	2	3	12	2	..
112	Malattie dei reni . . . . .	17	2	10	19	20	26	3	5	9	27	4	1
110	Peritonite . . . . .	5	5	16	8	16	15	4	4	10	26	3	3
7	Vaiuolo . . . . .	..	..	..	..	..	..	..	..	..	..	..	..
8	Morbillo . . . . .	9	..	..	2	..	7	..	..	..	14	..	..
9	Scarlattina . . . . .	..	..	..	2	..	..	..	..	..	..	..	..
10	Risipola infettiva . . . . .	1	2	7	4	5	6	4	..	1	11	3	2
11	Febbre tifoide . . . . .	20	5	26	19	9	17	5	2	9	20	2	1
13	Meningite cerebro-spinale epidemica .	..	..	..	..	..	..	..	..	..	..	..	..
16	Ipertosse . . . . .	17	11	3	9	10	6	..	..	5	1	6	3
14	Difterite . . . . .	6	..	1	1	1	3	..	1	2	9	..	..
15	Laringite crupale . . . . .	4	5	..	2	6	1	3	1	..	1	..	..
18 e 19	Febbri da malaria e cachessia palustre	8	2	2	..	1	2	1	..	..	..	..	..
17	Influenza . . . . .	10	2	17	3	5	10	1	..	6	2	6	1
22	Sifilide . . . . .	1	..	5	..	1	2	..	..	..	9	..	1
71	Tetano . . . . .	..	1	2	5	..	1	..	..	1	4	..	..
24	Pustola maligna, carbonchio . . . . .	..	..	..	..	..	2	..	..	1	..	1	..
27	Rabbia . . . . .	..	..	..	..	..	..	..	..	..	..	..	..
124	Febbre puerperale . . . . .	..	..	..	2	1	3	1	..	1	4	2	1
77	Bronchite acuta . . . . .	70	20	35	95	58	114	21	29	77	73	37	30
78	Bronchite cronica . . . . .	8	2	18	15	9	27	5	3	5	36	5	2
81	Polmonite crupale . . . . .	59	34	33	64	39	70	18	28	33	82	22	14
82	Bronco-polmonite acuta . . . . .	31	13	26	28	44	151	14	29	44	84	8	15
79	Malattie della pleura . . . . .	1	2	3	2	5	8	1	..	1	16	2	1
29 e 31	Tubercolosi disseminata e polmonare	50	25	67	62	45	97	16	9	42	138	12	6
30, 32 e 36	Altre forme tubercolari . . . . .	24	8	29	21	25	27	6	1	12	47	11	4
90	Malattie del cuore . . . . .	60	24	56	76	64	121	26	35	45	116	28	22
87	Malattie delle arterie . . . . .	11	4	9	8	11	27	5	1	2	20	..	..
64	Apoplessia e congestione cerebrale . .	38	31	42	58	63	97	16	9	18	86	21	8
59	Meningite semplice cerebrale e spinale	15	11	13	2	11	36	8	1	12	19	5	1
63	Encefalite . . . . .	..	1	3	..	3	..	..	..	4	3	1	..
72	Eclampsia infantile . . . . .	2	6	10	28	10	17	2	1	7	8	1	1
134	Reumatismo articolare acuto . . . . .	..	..	1	..	..	1	1	..	1	5	3	..
45	Pellagra . . . . .	4	5	1	8	3	3	..	1	..	10	7	..
47	Diabete . . . . .	1	..	3	2	..	6	..	..	1	4	..	1
138	Alcolismo cronico . . . . .	..	..	1	2	..	..	..	..	..	1	1	..
48 a 58	Tumori maligni . . . . .	14	9	52	43	35	50	6	7	22	106	16	5
140 a 156	per cause accidentali . . . . .	13	7	12	18	11	22	5	5	3	32	7	5
157 a 165	per suicidio . . . . .	5	1	7	4	3	6	1	..	..	3	1	..
166 e 169	Morti violente } per omicidio ed in conflitto con la forza pubblica . . . . .	..	..	..	..	3	2	1	..	1	1	..	..
..	Altre malattie . . . . .	89	27	54	66	94	195	43	29	65	160	30	19
170	Cause ignote . . . . .	1	1	..	1	2	2	..	..	1	..	..	..
TOTALE GENERALE . . . . .		1.082	500	834	926	963	1.660	345	354	596	1.473	320	182

(a) Si veggano le note a pag. 44.

e in altri 83 Comuni (a) classificati secondo le principali cause di morte.

Anno 1903.

Num. dell'Elenco nosologico	CAUSE DI MORTE (a)	Comuni																	
		PIACENZA	FIORZUOLA D'ARDA	RAVENNA	FAENZA	LUGO	REGGIO EMILIA	GUASTALLA	AREZZO	CORTONA	FIRENZE	PISTOIA	ROCCA SAN CA- SCIANO	SAN MINIATO	EMPOLI	PRATO	GROSSETO	LIVORNO	
30	Immaturità, debolezza congenita, atelec- tasia polmonare . . . . .	30	11	114	44	67	122	21	36	30	238	102	5	30	28	94	12	108	6
14	Anemia, leucemia . . . . .	14	2	7	6	3	19	4	20	8	33	11	2	1	5	6	3	20	39 e 40
79	Marasmo senile . . . . .	79	9	67	52	28	93	7	129	52	294	79	14	35	27	44	5	95	44
4	Gastrite . . . . .	4	3	9	5	4	14	3	2	4	47	..	1	..	2	5	..	14	97
98	Diarrea, enterite, colera indigeno, ul- cera intestinale, ecc. . . . .	98	12	156	51	45	248	31	174	130	291	196	18	58	36	182	14	197	104
..	Disenteria . . . . .	..	..	..	..	..	..	..	..	..	..	..	..	..	..	..	..	..	90
11	Epatite, cirrosi epatica . . . . .	11	1	21	1	6	5	1	7	2	42	14	1	1	..	7	6	14	99
20	Malattie dei reni . . . . .	20	3	24	19	10	33	2	32	16	133	17	1	4	8	23	7	32	112
10	Peritonite . . . . .	10	1	12	6	3	16	5	8	7	37	19	2	3	12	11	3	12	110
..	Vaiuolo . . . . .	..	..	..	..	..	..	..	..	..	..	6	..	..	..	..	..	..	7
11	Morbillo . . . . .	11	..	..	..	..	7	1	32	9	4	3	..	2	11	3	..	12	8
..	Scarlattina . . . . .	..	..	..	..	..	..	..	..	..	4	..	1	..	..	..	..	1	9
5	Risipola infettiva . . . . .	5	..	4	1	1	4	..	6	6	25	7	..	3	4	10	2	10	10
27	Febbre tifoide . . . . .	27	..	12	11	12	15	3	18	6	96	62	2	12	23	25	6	49	11
..	Meningite cerebro-spinale epidemica .	..	..	..	..	..	..	..	..	..	..	..	..	..	..	..	..	..	13
2	Ipertosse . . . . .	2	3	10	1	4	10	..	14	..	15	29	..	3	..	45	..	3	16
4	Difterite . . . . .	4	..	..	2	2	4	..	5	4	36	8	1	5	5	2	1	2	14
2	Laringite crupale . . . . .	2	..	3	..	2	1	..	4	2	2	6	..	..	1	..	4	15	
..	Febbri da malaria e cachessia palustre	..	..	3	..	..	..	..	1	..	..	..	..	..	..	8	..	18 e 19	
8	Influenza . . . . .	8	1	10	2	6	10	..	6	4	5	3	..	2	..	1	5	6	17
3	Sifilide . . . . .	3	..	2	3	..	13	..	8	1	25	3	..	..	..	1	1	7	22
3	Tetano . . . . .	3	..	2	1	..	..	..	..	..	2	2	..	..	..	..	..	..	71
..	Pustola maligna, carbonchio . . . . .	..	..	..	..	..	..	..	..	..	..	..	..	..	..	..	..	3	24
..	Rabbia . . . . .	..	..	..	..	..	..	..	..	..	..	..	..	..	..	..	..	..	27
..	Febbre puerperale . . . . .	..	..	..	..	..	..	..	..	..	..	..	..	..	..	..	..	..	124
54	Bronchite acuta . . . . .	54	6	41	39	24	101	44	129	74	209	65	4	11	5	55	11	79	77
28	Bronchite cronica . . . . .	28	1	9	14	5	17	1	30	7	52	23	..	1	3	9	..	18	78
47	Polmonite crupale . . . . .	47	12	116	75	28	44	22	68	43	452	72	8	25	45	81	53	120	81
64	Bronco-polmonite acuta . . . . .	64	13	59	34	31	113	11	76	22	239	109	6	25	14	57	11	74	82
4	Malattie della pleura . . . . .	4	1	7	6	..	5	1	3	11	26	5	..	2	..	3	3	8	79
105	Tubercolosi disseminata e polmonare	105	3	85	50	33	109	17	47	27	458	100	9	14	41	72	21	195	29 e 31
53	Altre forme tubercolari . . . . .	53	4	24	17	25	37	4	31	9	89	31	2	5	16	27	6	49	30, 32 a 36
98	Malattie del cuore . . . . .	98	11	105	75	51	187	19	107	59	542	151	2	38	34	110	7	242	90
29	Malattie delle arterie . . . . .	29	2	16	13	20	24	2	21	2	79	11	..	5	12	5	31	31	87
70	Apoplessia e congestione cerebrale . .	70	12	77	49	30	73	17	81	38	318	66	4	21	43	70	8	81	64
20	Meningite semplice cerebrale e spinale	20	1	13	15	5	24	8	5	8	99	35	..	11	8	33	8	59	59
..	Encefalite . . . . .	..	2	1	2	..	9	..	1	1	6	3	..	..	1	..	..	63	..
4	Eclampsia infantile . . . . .	4	1	12	8	3	20	2	11	5	49	8	..	12	12	21	2	33	72
1	Reumatismo articolare acuto . . . . .	1	..	3	2	1	3	..	2	10	..	..	..	2	1	..	..	3	134
41	Pellagra . . . . .	41	..	3	..	6	33	1	13	1	13	..	1	..	..	..	..	..	45
1	Diabete . . . . .	1	..	3	1	1	3	..	..	2	7	3	..	..	1	1	..	8	47
..	Alcolismo cronico . . . . .	..	..	..	..	..	1	..	1	1	..	..	..	..	..	..	1	..	138
66	Tumori maligni . . . . .	66	6	82	58	29	56	9	37	32	292	48	4	14	14	33	9	97	48 a 58
13	per cause accidentali . . . . .	13	5	21	5	6	20	5	18	14	49	16	..	3	6	12	5	32	140 a 156
1	per suicidio . . . . .	1	2	4	3	4	5	..	2	3	26	6	2	1	..	1	1	17	157 a 165

Anno 1903.

Num. dell'elenco nosologico	CAUSE DI MORTE (a)												
		PORTOFERRAIO	LUCCA	CAPANNORI	MASSA	CASTELNUOVO DI GARFAGNANA	PONTREMOLI	CARRARA	PISA	VOLTERRA	BAGNI SAN GIULIANO	CASCINA	SIENA
6	Immaturità, debolezza congenita, atelestasia polmonare . . . . .	..	97	32	62	3	28	81	68	25	18	28	22
39 e 40	Anemia, leucemia . . . . .	3	25	8	8	2	4	7	14	11	2	4	20
44	Marasmo senile . . . . .	18	109	24	60	10	34	98	66	27	24	43	88
97	Gastrite . . . . .	..	6	9	2	..	1	7	9	..	3	2	2
104	Diarrea, enterite, colera indigeno, ulcera intestinale, ecc. . . . .	8	124	101	153	8	32	174	103	46	30	47	69
20	Dissenteria . . . . .	..	..	..	..	..	..	..	..	..	..	..	..
99	Epatite, cirrosi epatica . . . . .	1	17	5	6	2	3	5	8	..	1	2	9
112	Malattie dei reni . . . . .	4	65	23	5	..	5	14	41	2	2	10	12
110	Peritonite . . . . .	..	21	12	5	1	1	13	8	3	3	5	17
7	Vaiuolo . . . . .	..	..	..	..	..	1	..	1	..	..	..	..
8	Morbillo . . . . .	..	..	1	8	..	..	1	30	..	5	2	10
9	Scarlattina . . . . .	..	..	..	..	..	..	..	..	..	1	..	1
10	Risipola infettiva . . . . .	..	8	..	4	1	2	5	3	2	1	1	3
11	Febbre tifoide . . . . .	4	40	8	10	..	2	5	31	13	6	18	13
13	Meningite cerebro-spinale epidemica . . . . .	..	..	..	..	..	..	..	..	..	..	..	..
16	Ipertosse . . . . .	2	4	10	6	..	4	16	9	..	5	1	2
14	Difterite . . . . .	..	2	4	..	..	..	4	7	..	2	2	19
15	Laringite erupale . . . . .	..	7	..	..	2	1	5	3	1	..	..	..
18 e 19	Febbri da malaria e cachessia palustre . . . . .	1	..	..	..	..	..	..	1	..	..	..	2
17	Influenza . . . . .	..	1	4	1	7	4	5	3	..	..	4	4
22	Sifilide . . . . .	..	1	..	..	..	..	..	3	1	..	..	3
71	Tetano . . . . .	1	..	..	..	..	..	..	..	..	..	..	..
24	Pustola maligna, carbonchio . . . . .	..	..	1	..	..	..	..	..	..	..	..	1
27	Rabbia . . . . .	..	..	..	..	..	..	..	..	..	..	..	..
124	Febbre puerperale . . . . .	..	1	..	3	..	1	5	1	..	..	..	2
77	Bronchite acuta . . . . .	13	115	47	105	4	24	64	73	19	15	13	41
78	Bronchite cronica . . . . .	2	24	25	8	1	1	18	12	7	3	3	8
81	Polmonite crupale . . . . .	3	89	69	34	5	34	88	59	15	10	31	57
82	Bronco-polmonite acuta . . . . .	3	102	86	41	2	8	71	99	24	7	26	44
79	Malattie della pleura . . . . .	..	7	3	..	..	..	5	2	..	1	..	8
29 e 31	Tubercolosi disseminata e polmonare . . . . .	14	179	41	13	4	20	99	125	21	22	28	101
30, 32 a 36	Altre forme tubercolari . . . . .	5	55	16	15	5	6	47	34	4	10	3	21
90	Malattie del cuore . . . . .	10	145	122	63	9	23	63	98	35	40	42	81
87	Malattie delle arterie . . . . .	..	43	8	2	1	1	15	38	4	6	2	7
64	Apoplezia e congestione cerebrale . . . . .	10	83	53	26	6	10	28	78	31	31	37	80
59	Meningite semplice cerebrale e spinale . . . . .	3	30	18	18	1	4	29	31	3	8	12	10
63	Encefalite . . . . .	..	4	1	..	..	1	..	1	1	1	..	..
72	Eclampsia infantile . . . . .	5	17	7	11	..	10	29	18	6	17	14	11
134	Reumatismo articolare acuto . . . . .	..	..	2	1	1	..	2	..	..	..	1	2
45	Pellagra . . . . .	..	19	1	2	..	..	2	1	5	..	..	4
47	Diabete . . . . .	..	10	2	2	..	..	2	9	2	2	..	3
138	Alcoolismo cronico . . . . .	1	1	..	..	..	..	2	..	..	..	..	1
48 a 58	Tumori maligni . . . . .	6	62	37	16	7	12	29	72	16	9	18	61
140 a 156	Morti violente per cause accidentali . . . . .	4	26	13	11	2	7	22	22	..	9	..	13
157 a 165	per suicidio . . . . .	1	5	..	2	..	..	1	9	2	1	..	6
166 e 169	per omicidio ed in conflitto con la forza pubblica . . . . .	1	7	1	3	..	..	6	2	1	1	..	1
..	Altre malattie . . . . .	12	168	45	32	11	22	45	95	34	26	26	120
170	Cause ignote . . . . .	..	2	3	1	2	..	2	2	..	..	..	4
	TOTALE GENERALE . . . . .	130	1 721	837	739	98	307	1 049	1 289	361	322	426	983

(a) Si veggano le note a pag. 44.

Anno 1903.

Num. dell'elenco nosologico																	
	MONTEPULCIANO	ANCONA	FABRIANO	IESI	SENIGALLIA	ASCOLI PICENO	FERMO	MACERATA	CAMERINO	PESARO	URBINO	FANO	PERUGIA	FOLIGNO	ORVIETO	RIETI	SPOLETO
27	64	26	19	42	19	64	35	11	28	70	61	125	68	28	30	76	6
3	13	3	5	6	2	11	20	..	13	5	..	23	7	1	1	4	39 e 40
20	140	55	27	32	75	36	33	19	76	34	25	92	45	23	34	36	44
2	11	2	1	9	3	17	..	..	5	4	4	3	5	3	..	3	97
41	102	63	71	55	97	113	47	35	60	48	78	174	81	35	71	76	104
..	..	..	..	..	..	..	..	..	..	..	..	..	..	..	..	..	20
2	10	2	..	8	2	..	3	4	3	2	7	8	5	3	1	3	99
5	35	8	7	17	18	17	15	9	9	8	13	24	13	11	14	15	112
1	9	4	7	6	2	9	4	3	5	5	4	8	6	2	3	3	110
..	..	..	..	..	..	..	..	..	3	..	..	..	..	..	..	..	7
..	..	9	..	1	..	..	..	..	..	..	6	1	5	..	1	..	8
..	..	1	2	1	..	..	..	..	..	..	..	2	..	..	..	..	9
1	3	3	2	1	3	5	2	1	1	3	2	10	..	..	1	4	10
11	23	5	9	2	7	12	12	9	9	8	13	5	26	5	7	13	11
..	..	..	..	..	..	..	..	..	..	..	..	..	..	..	..	..	13
..	3	2	..	..	4	8	..	..	2	..	..	2	..	..	..	1	16
5	3	4	1	..	..	1	..	..	..	1	..	5	..	1	..	..	14
2	1	1	1	..	..	..	1	..	..	1	..	4	1	1	..	..	15
2	1	..	..	..	..	..	..	..	..	..	..	1	1	..	1	..	18 e 19
2	4	2	4	..	6	8	2	..	3	3	1	14	1	1	..	5	17
1	3	..	..	..	6	15	1	2	..	1	1	7	..	..	..	9	22
..	..	..	..	2	1	2	..	..	..	..	..	..	..	..	..	..	71
..	1	..	..	..	..	..	..	..	..	..	..	..	..	..	..	..	24
..	2	1	..	..	1	..	..	..	1	..	..	2	2	..	..	..	27
28	68	30	30	51	41	28	24	16	55	19	61	110	38	33	30	15	77
5	19	1	15	2	4	6	3	3	4	4	9	15	9	10	7	9	78
9	32	12	16	28	30	21	20	8	18	23	9	104	32	16	8	24	81
5	80	13	17	15	21	18	8	14	24	10	23	66	23	25	23	24	82
1	6	1	..	..	1	..	..	..	..	..	..	..	..	1	..	..	79
10	85	15	25	56	19	28	24	17	36	21	22	78	42	20	22	36	29 e 31
8	38	9	7	13	13	6	9	9	9	10	8	34	25	11	11	26	30, 32 a 36
5	18	2	5	25	4	10	9	1	5	6	10	6	14	5	2	87	
23	71	22	47	38	20	44	48	31	43	23	27	89	41	25	27	46	64
2	14	3	6	17	7	3	5	6	9	3	13	25	5	1	6	2	59
..	8	1	2	4	2	..	3	..	..	..	1	6	1	..	..	..	63
6	11	31	17	8	10	14	5	6	16	16	11	50	17	13	14	9	72
..	..	2	..	2	3	..	..	..	1	..	2	1	..	..	..	2	134
1	5	1	..	..	5	10	9	1	13	4	1	67	4	3	2	1	45
1	2	..	1	1	1	1	1	1	1	1	1	3	1	1	..	..	47
..	1	..	1	..	..	1	4	..	3	2	1	3	..	..	..	..	138
13	43	17	20	19	13	18	21	9	21	18	14	30	22	9	17	24	48 a 58
3	22</																

Segue TAV. V. — Morti nei 206 Comuni capiluoghi di Provincia o di Circondario

Anno 1903.

Table with columns for causes of death (CAUSE DI MORTE) and 13 provinces (TERNI, CITTÀ DI CASTELLO, GUBBIO, ROMA, CIVITAVECCHIA, FROSINONE, VELLETRI, VITERBO, AQUILA DEGLI ABRUZZI, AVEZZANO, CITTADUCALE, SULMONA). Rows list various medical conditions and their counts.

e in altri 83 Comuni (a) classificati secondo le principali cause di morte.

Anno 1903.

Table with columns for 13 provinces (CAMPORASSO, ISERNIA, LARINO, CHIETI, LANGIANO, VASTO, TERAMO, PENNE, AVELLINO, ARIANO DI PUGLIA, SANT'ANGELO DEI LOMBARDI, BENEVENTO, CERRETO SANNITA, SAN BARTOLOMEO IN GALDO, CASERTA, GAETA, NOLA) and a final column for total counts. Rows list various medical conditions and their counts.

(a) Si veggano le note a pag. 44.

Segue TAV. V. — Morti nei 206 Comuni capiluoghi di Provincia o di Circondario

Anno 1903.

Num. dell'elenco nosologico	CAUSE DI MORTE (a)	PIEMONTE D'ALIFE	SORA	AVERSA	MADDALONI	S. MARIA CAPUA VETERE	SESSA AURUNCA	NAPOLI	CASORIA	CASTELMARE DI STABIA	POZZUOLI	AFRAGOLA	SAN GIOVANNI A TEBUCCIO
6	Immaturità, debolezza congenita, atelectasia polmonare	6	15	10	36	4	31	391	7	24	17	1	6
39 e 40	Anemia, leucemia	1	6	42	17	3	5	157	6	3	4	3	3
44	Marasmo senile	12	16	36	42	16	15	989	25	44	32	9	23
97	Gastrite	1	3	..	4	3	2	68	4	6	1	2	3
104	Diarrea, enterite, colera indigeno, ulcera intestinale, ecc.	41	34	73	105	63	94	1 533	46	188	40	76	68
20	Dissonteria.	..	..	..	..	..	..	1	1	..	..	..	..
99	Epatite, cirrosi epatica.	1	2	3	..	3	7	116	..	7	..	4	1
112	Malattie dei reni.	3	11	23	8	12	6	423	4	25	4	12	11
110	Peritonite	1	2	8	3	2	4	89	2	5	1	4	1
7	Valuolo	..	1	..	5	..	..	3	..	..	..	..	..
8	Morbillo	1	5	4	4	..	30	24	..	2	..	..	2
9	Scarlattina	..	..	..	..	..	18	8	1	..	..	..	..
10	Risipola infettiva	..	1	1	..	1	1	17	..	3	1	..	3
11	Febbre tifoide	..	5	7	2	6	6	116	1	1	4	1	2
13	Meningite cerebro-spinale epidemica.	..	..	..	..	..	..	..	..	..	..	..	..
16	Ipertosse	..	1	..	..	..	..	9	..	..	..	..	..
14	Difterite	..	..	1	..	..	..	27	..	..	..	..	..
15	Laringite crupale.	..	1	..	..	1	..	65	..	3	..	..	..
18 e 19	Febbri da malaria e cachessia palustre	1	1	1	2	..	16	18	..	..	1	..	..
17	Influenza	..	1	3	..	1	5	61	1	2	2	2	2
22	Sifilide	..	..	4	2	2	2	181	5	3	3	2	..
71	Tetano	..	..	..	..	..	..	8	..	1	1	..	..
24	Pustola maligna, carbonchio	..	2	1	..	1	..	5	..	..	..	..	..
27	Rabbia	1	..	..	..	..	1	4	..	..	..	1	..
124	Febbre puerperale	..	3	1	..	..	2	14	..	1	..	..	..
77	Bronchite acuta	13	33	48	21	40	61	1 144	29	71	26	79	43
78	Bronchite cronica	..	4	9	9	20	4	307	4	11	8	2	6
81	Polmonite crupale	4	23	16	27	20	80	662	9	90	62	47	37
82	Bronco-polmonite acuta	3	36	52	57	37	27	1 202	11	43	18	31	29
79	Malattie della pleura	2	1	..	2	2	..	72	2	..	2	..	4
29 e 31	Tubercolosi disseminata e polmonare	7	15	16	8	23	28	661	12	15	32	20	17
30, 32 a 36	Altre forme tubercolari	3	6	20	19	10	17	358	6	18	8	11	13
90	Malattie del cuore	18	36	59	38	36	37	1 333	28	34	40	49	45
87	Malattie delle arterie	1	4	9	11	10	8	332	2	6	2	2	4
64	Apoplezia e congestione cerebrale.	15	22	34	16	18	22	643	9	25	21	19	14
59	Meningite semplice cerebrale e spinale	2	4	7	10	8	7	458	7	31	33	27	20
63	Encefalite	2	..	1	..	..	..	10	..	..	..	3	..
72	Eclampsia infantile	6	19	21	23	22	33	487	11	8	6	5	27
134	Reumatismo articolare acuto	..	1	1	..	1	1	13	1	..	..	2	..
45	Pellagra	..	..	..	..	..	..	..	..	..	..	..	..
47	Diabete	..	..	3	3	..	..	43	..	3	..	..	..
138	Alcolismo cronico	..	..	..	..	..	..	1	..	..	..	..	..
48 a 58	Tumori maligni	5	6	8	5	9	11	969	3	16	11	6	3
140 a 156	per cause accidentali	2	11	10	7	5	7	218	5	14	5	4	3
157 a 165	per suicidio	1	..	..	1	..	..	35	..	1	1	1	..
166 e 169	per omicidio ed in conflitto con la forza pubblica	..	1	1	2	3	..	77	2	2	..	..	1
..	Altre malattie	11	26	48	31	25	31	1 148	18	66	25	24	21
170	Cause ignote	..	8	1	..	..	..	297	..	17	..	..	..
	TOTALE GENERALE	163	417	582	520	407	619	14 197	262	839	411	449	412

(a) Si veggano le note a pag. 44.

e in altri 83 Comuni (a) classificati secondo le principali cause di morte.

Anno 1903.

Num. dell'elenco nosologico	TORRE ANNUNZIATA	TORRE DEL GRECO	SALERNO	CAMPAGNA	SALA CONSILINA	VALLO DELLA LUCANIA	CAVA DEI TIRRENI	BARI DELLE PUGLIE	ALTAMURA	BARLETTA	ANDRIA	BISCEGLIE	BITONTO	CANOSA DI PUGLIA	CORATO	GIOIA DAL COLLE	GRAVINA IN PUGLIA (a)	Num. dell'elenco nosologico
6	23	12	58	2	1	7	14	93	17	41	57	18	27	56	48	37	36	6
39 e 40	9	12	11	7	1	1	7	17	3	7	2	10	19	21	9	3	5	39 e 40
44	66	42	63	12	22	10	31	141	35	30	65	25	51	27	75	36	44	44
97	2	5	4	..	13	2	22	31	8	4	33	6	7	2	8	4	3	97
104	114	184	146	40	22	8	160	287	165	110	260	195	173	80	319	167	132	104
20	..	..	..	..	..	..	..	..	..	..	..	..	..	..	..	..	..	20
99	4	10	7	1	1	1	5	12	5	10	5	3	4	1	6	1	3	99
112	10	22	12	2	2	..	3	59	20	18	18	12	25	5	21	14	7	112
110	4	13	10	..	..	..	10	10	6	11	4	2	4	2	2	5	..	110
7	..	..	1	..	..	..	..	339	1	157	363	281	14	4	440	160	1	7
8	9	2	10	..	..	..	4	2	1	..	15	..	..	..	..	1	..	8
9	..	..	..	..	..	..	..	6	..	..	1	..	2	..	..	1	..	9
10	3	2	4	1	..	1	2	10	4	13	5	1	16	4	5	8	4	10
11	11	9	11	..	1	1	11	49	12	136	28	3	9	11	5	11	8	11
13	..	..	..	..	..	..	..	..	..	..	..	..	..	..	..	..	..	13
16	..	4	4	1	..	..	3	3	..	6	1	..	..	..	..	..	..	16
14	1	2	1	..	..	..	..	2	4	..	..	1	..	3	..	..	..	14
15	1	..	..	..	..	..	..	2	6	..	..	..	4	..	3	1	..	15
18 e 19	1	..	3	2	1	1	1	19	3	20	15	20	6	19	5	1	12	18 e 19
17	3	3	13	..	..	4	4	5	4	13	3	2	2	6	10	2	10	17
22	3	5	6	..	1	..	..	7	2	3	..	1	1	1	2	3	1	22
71	1	1	..	..	..	..	..	2	..	1	..	..	..	2	..	..	..	71
24	1	1	..	..	..	..	..	..	..	..	1	1	1	1	..	..	..	24
27	..	..	..	..	..	..	..	..	..	..	..	..	..	..	..	..	..	27
124	1	1	1	..	1	..	..	2	..	1	..	..	..	..	..	1	..	124
77	61	67	85	27	9	4	93	129	44	132	81	56	75	73	149	81	55	77
78	3	10	10	8	1	1	13	37	4	6	24	11	31	3	24	3	12	78
81	56	44	44	4	..	6	43	67	65	54	77	68	41	44	15	22	55	81
82	77	34	62	5	1	8	35	58	12	66	41	41	20	8	30	24	22	82
79	3	9	5	..	..	2	2	9	..	2	15	3	..	..	1	1	1	79
29 e 31	44	27	45	3	3	..	13	57	22	48	54	14	17	25	25	19	9	29 e 31
30, 32 a 36	18	20	28	5	3	..	8	68	23	21	64	8	22	8	27	21	6	30, 32 a 36
90	45	59	104	18	10	8	50	108	43	43	68	32	46	33	49	32	28	90
87	18	9	13	5	1	..	6	11	4	1	2	7	2	6	1	2	87	
64	17	17	39	6	10	8	38	50	26	29	55	26	38	18	28	26	25	64
59	29	18	19	..	1	2	9	85	20	11	5	18	7	20	26	8	9	59
63	2	..	..	..	..	..	..	..	..	7	..	1	..	..	..	..	..	63
72	24	28	26	17	3	1	22	103	8	48	193	19	24	11	13	29	10	72
134	..	2	..	2	..	..	..	..	1	1	1	..	1	..	..	..	..	134
45	..	..	..	..	..	..	..	..	..	..	..	..	..	..	..	..	..	45
47	1	2	1	..	..	1	..	6	..	2	..	..	1	..	..	1	1	47
138	1	..	..	..	..	..	..	..	1	..	..	..	..	..	..	..	..	138
48 a 58	10	12	20	1	2	2	6	29	9	11	17	9	11	5	11	19	1	48 a 58
140 a 156	8	9	11	4	4	5	4	20	5	14	9	8	5	6	16	10	7	140 a 156
157 a 165	1	1	4	..	..	1	2	3	..	..	..	..	1	..	..	..	..	157 a 165
166 e 169	5	2	5	..	1	..	2	4	..	8	1	2	..	3	2	..	3	166 e 169
..	36	51	79	9	9	5	30	103	47	73	124	69	50	32	28	32	23	..
170	6	1	3	..	..	..	..	11	7	1	1	1	..	1	2	..	4	170
	731	751	968	182	124	90	653	2 051	636	1 155	1 714	970	762	538	1 410	786	539	

Segue Tav. V. — Morti nei 206 Comuni capiluoghi di Provincia o di Circondario

Anno 1903.

Table with 14 columns: Num. dell'Elenco nosologico, CAUSE DI MORTE (a), MOLFETTA, MONOPOLI, RUVO DI PUGLIA, TERLIZZI, TRANI, FOGGIA, BOVINO, SAN SEVERO, CERIGNOLA, MONTE S. ANGELO, SAN MARCO IN LAMIS (a), LECCE. Rows include various causes of death like Immaturità, Anemia, Marasmo senile, etc.

(a) Si veggano le note a pag. 44.

e in altri 83 Comuni (a) classificati secondo le principali cause di morte.

Anno 1903.

Table with 26 columns: BRINDISI, GALLIPOLI, TARANTO, FRANCAVILLA FONTANA, MARTINA FRANCA, OSTUNI, POTENZA, LAGONEGRO, MATERA, MELFI, AVIGLIANO (a), CATANZARO, COTRONE, MONTELEONE DI CALABRIA, NICASTRO, COSENZA, CASTROVILLARI, Num. dell'Elenco nosologico. Rows correspond to the causes of death listed on page 58.

Num. dell'elenco nosologico	CAUSE DI MORTE (a)	PAOLA	ROSSANO	REGGIO DI CALABRIA	GERACE	PALMI	CALTANISSETTA	PIAZZA ARMERINA	TERRANOVA DI SICILIA	CASTROGIOVANNI	SAN CATALDO (a)	CATANIA	ACIRALE	CALTAGIRONE
		6	Immaturità, debolezza congenita, atelestasia polmonare . . . . .	1	23	72	55	34	56	23	29	41	37	207
39 e 40	Anemia, leucemia . . . . .	6	3	12	4	4	15	9	7	9	21	80	9	13
44	Maraasma senile . . . . .	19	18	103	15	22	49	85	19	40	40	218	91	35
97	Gastrite . . . . .	..	3	15	27	3	4	26	5	13	4	56	35	18
104	Diarrea, enterite, colera indigeno, ulcera intestinale, ecc. . . . .	51	61	171	45	73	163	122	122	125	139	741	113	226
20	Dissenteria . . . . .	..	..	..	..	..	..	..	..	..	..	..	..	..
99	Epatite, cirrosi epatica . . . . .	2	4	13	3	2	4	2	3	4	2	29	12	7
112	Malattie del reni . . . . .	2	11	30	3	16	12	14	15	4	1	81	33	17
110	Peritonite . . . . .	..	..	5	..	3	3	2	2	2	4	27	6	3
7	Vaiuolo . . . . .	..	..	1	..	..	..	..	..	..	..	25	..	..
8	Morbillo . . . . .	1	1	23	3	..	5	10	2	73	1	21	2	34
9	Scarlattina . . . . .	..	..	5	..	18	..	1	2	..	..	3	..	..
10	Risipola infettiva . . . . .	..	2	7	2	4	7	1	4	4	4	5	1	..
11	Febbre tifoide . . . . .	2	6	28	2	1	19	39	15	10	27	131	9	5
13	Meningite cerebro-spinale epidemica . . . . .	..	..	..	..	..	..	..	..	..	1	..	..	..
16	Iperfosse . . . . .	..	..	2	..	2	3	..	..	2	..	7	1	2
14	Difterite . . . . .	..	1	4	1	2	..	3	1	2	..	61	9	..
15	Laringite crupale . . . . .	..	..	1	1	..	3	..	..	3	..	6	8	1
18 e 19	Febbri da malaria e cachessia palustre . . . . .	3	20	7	7	5	13	6	19	..	13	28	1	65
17	Influenza . . . . .	7	4	39	3	16	3	..	1	..	..	13	12	1
22	Sifilide . . . . .	1	1	5	10	1	4	1	2	1	1	12	5	18
71	Tetano . . . . .	..	..	1	..	..	..	..	..	..	..	1	..	..
24	Pustola maligna, carbonchio . . . . .	..	2	..	..	..	..	1	2	..	..	..	..	..
27	Rabbia . . . . .	..	..	..	..	..	..	..	..	..	1	..	..	..
124	Febbre puerperale . . . . .	..	..	3	2	1	..	..	..	..	..	3	1	1
77	Bronchite acuta . . . . .	10	38	128	29	25	103	114	110	69	104	369	100	153
78	Bronchite cronica . . . . .	7	9	17	..	8	20	5	2	2	4	38	12	19
81	Polmonite crupale . . . . .	5	22	67	36	15	33	13	69	13	26	199	45	41
82	Bronco-polmonite acuta . . . . .	4	13	49	6	17	24	7	16	25	2	108	32	21
79	Malattie della pleura . . . . .	..	..	5	1	..	1	1	2	1	3	27	2	5
29 e 31	Tubercolosi disseminata e polmonare . . . . .	4	6	66	6	9	35	37	18	14	10	181	22	19
30, 32 e 36	Altre forme tubercolari . . . . .	1	3	28	..	1	22	1	4	22	3	47	8	11
90	Malattie del cuore . . . . .	20	25	60	17	29	49	29	26	29	22	230	39	34
87	Malattie delle arterie . . . . .	3	3	7	..	4	4	4	1	2	..	22	1	7
64	Apoplessia e congestione cerebrale . . . . .	9	23	24	5	4	44	24	15	12	23	124	39	31
59	Meningite semplice cerebrale e spinale . . . . .	1	2	17	3	11	12	10	38	7	4	55	8	6
63	Encefalite . . . . .	..	..	..	..	1	..	..	3	..	..	3	2	..
72	Eclampsia infantile . . . . .	4	5	19	5	23	15	7	6	8	2	30	9	14
134	Reumatismo articolare acuto . . . . .	..	..	1	..	..	1	1	2	..	1	5	2	2
45	Pellagra . . . . .	..	..	..	..	..	..	..	..	..	..	..	..	..
47	Diabete . . . . .	..	..	2	1	..	2	..	1	..	..	11	2	3
138	Alecolismo cronico . . . . .	..	..	..	..	..	..	..	..	..	..	..	..	..
48 e 58	Tumori maligni . . . . .	2	6	21	1	4	17	5	13	8	7	89	20	13
140 a 156	Morti violente per cause accidentali . . . . .	2	5	15	6	3	26	8	5	8	3	24	9	12
157 a 165	per suicidio . . . . .	..	..	..	..	1	3	1	..	1	..	14	1	2
166 e 169	per omicidio ed in conflitto con la forza pubblica . . . . .	..	..	..	..	..	..	..	..	..	..	..	..	..
..	Altre malattie . . . . .	19	26	120	42	13	51	33	43	33	15	327	47	65
170	Cause ignote . . . . .	..	..	1	1	..	..	..	1	1	2	2	..	1
TOTALE GENERALE . . . . .		136	348	1 195	342	377	830	600	624	596	526	3 683	801	930

NUM. DELL'ELLENCO NOSOLOGICO	NICOSIA	ADERNÒ	BRONTE	GIARRE	LEONFORTE (a)	PATERNÒ	GIRGENTI	BIVONA	SCIACCA	CANICATTI	FAYARA	LICATA	MESSINA	CASTROREALE	MISTRETTA	PATTI	BARCELLONA POZZO DI GOTTO	NUM. DELL'ELLENCO NOSOLOGICO
34	29	12	27	46	29	42	3	29	33	43	47	284	8	17	5	33	6	
8	5	7	8	12	4	16	2	5	7	18	7	36	10	3	5	8	39 e 40	
42	18	8	44	23	6	28	5	53	47	20	32	378	38	28	17	57	44	
3	10	8	8	103	15	4	4	2	3	..	3	19	2	4	..	2	97	
35	333	247	58	90	231	104	24	74	221	136	142	469	15	45	41	121	104	
..	..	..	..	..	..	..	..	..	..	..	..	..	..	..	..	..	20	
5	2	7	5	1	6	2	1	1	4	1	3	30	2	1	2	..	99	
2	9	11	13	3	6	3	1	5	14	6	3	72	1	8	2	1	112	
4	1	2	4	1	3	4	1	..	5	1	4	24	..	2	2	2	110	
..	136	1	..	..	77	2	..	..	..	..	..	..	..	..	..	..	7	
..	2	19	1	21	6	10	..	1	20	18	8	34	..	..	3	..	8	
..	..	1	..	1	..	1	..	..	..	..	..	..	..	..	..	..	9	
..	2	3	1	1	1	1	1	1	2	3	4	15	..	1	1	1	10	
2	24	7	5	10	13	8	..	18	11	8	19	46	10	2	4	5	11	
..	..	..	..	..	..	..	..	..	..	..	..	..	..	..	..	..	13	
..	13	..	..	17	..	1	..	..	3	..	1	4	..	..	..	..	16	
1	5	24	2	1	..	5	3	..	1	1	..	11	..	..	..	..	14	
..	1	8	1	..	..	..	1	..	..	..	..	2	..	..	1	1	15	
13	31	10	..	5	24	25	1	8	5	3	11	5	8	7	22	6	18 e 19	
2	..	..	1	1	..	5	4	9	41	..	11	17	3	3	1	3	17	
3	1	3	1	..	1	2	..	1	4	3	5	72	..	2	1	..	22	
..	..	..	..	..	..	..	..	..	..	..	..	..	3	..	..	..	71	
..	..	..	..	..	..	..	..	..	1	1	..	1	..	..	..	..	24	
..	..	..	..	..	..	..	..	..	..	..	..	..	..	..	..	..	27	
..	1	..	..	..	..	..	..	..	..	..	..	..	..	..	..	..	124	
30	127	46	52	34	119	33	12	21	76	85	31	359	17	26	42	92	77	
5	3	5	8	2	8	6	1	3	8	17	2	20	1	7	..	12	78	
12	17	85	36	32	44	18	3	22	19	18	17	257	8	12	15	21	81	
7	57	21	13	30	12	19	2	1	24	23	13	158	5	10	4	22	82	
1	1	8	2	5	3	..	1	2	1	..	2	23	3	..	4	3	79	
8	12	13	2	13	4	23	3	21	17	6	37	270	3	19	12	6	29 e 31	
5	1	17	1	11	10	4	2	7	9	4	5	52	1	2	2	2	30, 32 e 36	
25	14	26	24	11	13	25	12	18	32	14	30	283	11	32	23	36	90	
1	1	..	..	1	10	1	2	3	3	..	..	26	1	1	1	2	87	
11	16	11	18	9	19	24	5	29	27	17	21	93	5	5	9	28	64	
3	29	3	3	5	15	17	2	6	6	6	27	89	..	4	4	7	59	
..	..	1	..	1	..	..	..	..	3	1	5	3	..	..	..	..	63	
1	8	4	11	6	12	10	..	1	8	18	2	212	29	5	2	30	72	
1	..	..	..															

Anno 1903.

Num. dell'elenco nosologico	CAUSE DI MORTE (a)	PALERMO	CEFALÙ	CORLEONE	TERMINI IMERESE	MONREALE	PARTINICO	SIRACUSA	MODICA	NOTO	COMISO	RAGUSA	VITTORIA	TRAPANI
6	Immaturità, debolezza congenita, atelectasia polmonare . . . . .	338	7	27	9	16	46	39	61	15	71	50	40	26
39 e 40	Anemia, leucemia . . . . .	130	3	6	2	9	4	8	24	9	22	4	14	8
44	Marasmo senile . . . . .	599	40	42	39	40	48	41	48	44	40	36	17	53
97	Gastrite . . . . .	42	..	2	4	4	4	2	25	..	12	19	29	1
104	Diarrea, enterite, colera indigeno, ulcera intestinale, ecc. . . . .	1 095	19	61	59	65	134	108	174	90	61	234	209	123
20	Dissenteria . . . . .	..	..	..	..	..	..	..	..	..	..	..	..	..
99	Epatite, cirrosi epatica . . . . .	53	6	4	3	2	4	3	9	6	1	7	3	16
112	Malattie dei reni . . . . .	152	8	1	6	7	9	14	1	18	3	5	16	19
110	Peritonite . . . . .	77	..	1	2	4	..	4	2	1	1	8	..	6
7	Valuolo . . . . .	9	..	..	..	..	..	..	10	1	..	7	..	..
8	Morbillo . . . . .	26	..	8	..	7	10	14	..	..	10	79	..	4
9	Scarlattina . . . . .	2	..	..	1	..	1	3	2	..	1	12	..	3
10	Risipola infettiva . . . . .	21	1	2	3	1	1	1	7	4	3	2	1	..
11	Febbre tifoide . . . . .	48	16	1	6	19	41	27	22	26	1	36	10	47
13	Meningite cerebro-spinale epidemica . . . . .	..	..	..	..	..	..	..	..	..	..	..	..	..
16	Ipertosse . . . . .	12	3	..	..	..	1	..	44	2	14	17	16	1
14	Difterite . . . . .	5	..	..	1	..	..	1	..	..	..	2	1	3
15	Laringite crupale . . . . .	5	..	..	..	..	..	..	..	..	..	2	1	3
18 e 19	Febbri da malaria e cachessia palustre	23	3	14	1	6	28	10	34	45	12	16	16	45
17	Influenza . . . . .	46	..	..	7	2	3	2	14	2	5	1	3	9
22	Sifilide . . . . .	22	..	..	..	..	2	5	..	..	..	..	6	7
71	Tetano . . . . .	3	..	..	..	..	..	..	..	..	..	..	..	..
24	Pustola maligna, carbonchio . . . . .	5	2	..	1	..	..	..	1	..	..	..	1	..
27	Rabbia . . . . .	2	..	..	..	..	..	..	..	..	..	..	..	..
124	Febbre puerperale . . . . .	8	..	..	..	1	..	..	1	1	..	1	..	..
77	Bronchite acuta . . . . .	586	24	66	26	74	65	79	152	17	46	21	46	85
78	Bronchite cronica . . . . .	62	2	11	10	1	3	12	21	3	7	2	5	13
81	Polmonite crupale . . . . .	409	18	17	15	8	43	30	59	56	34	36	74	77
82	Bronco-polmonite acuta . . . . .	147	6	11	21	5	23	42	22	15	2	13	43	52
79	Malattie della pleura . . . . .	48	4	4	2	..	1	3	..	4	3	3	1	..
29 e 31	Tubercolosi disseminata e polmonare	445	14	5	25	10	20	44	10	12	17	22	35	49
30, 32 a 36	Altre forme tubercolari . . . . .	156	..	4	3	1	3	20	5	8	10	5	7	15
90	Malattie del cuore . . . . .	430	22	24	27	31	14	64	44	12	12	32	20	49
87	Malattie delle arterie . . . . .	61	..	2	3	7	5	3	4	2	2	1	1	6
64	Apoplezia e congestione cerebrale . . . . .	266	22	17	27	20	17	32	36	20	5	18	38	55
59	Meningite semplice cerebrale e spinale	297	2	3	1	8	9	21	4	14	6	2	18	52
63	Encefalite . . . . .	2	..	..	..	..	..	1	..	..	..	..	..	..
72	Eclampsia infantile . . . . .	59	3	3	..	1	4	6	17	2	4	7	30	6
134	Reumatismo articolare acuto . . . . .	6	..	1	..	..	..	1	..	1	2	1	..	..
45	Pellagra . . . . .	..	..	..	..	..	..	..	..	..	..	..	..	..
47	Diabete . . . . .	20	..	..	..	1	1	4	2	1	2	2	3	4
138	Alcolismo cronico . . . . .	1	..	..	..	..	..	..	..	..	..	..	..	..
48 a 58	Tumori maligni . . . . .	138	3	10	8	4	3	14	9	6	6	5	8	20
140 a 156	Morti violente per cause accidentali . . . . .	45	2	7	5	11	5	9	5	7	..	9	4	9
157 a 165	per suicidio . . . . .	18	..	..	1	..	1	2	2	1	..	..	1	4
166 e 169	per omicidio ed in conflitto con la forza pubblica . . . . .	9	..	7	..	4	4	1	1	1	..	..	2	6
..	Altre malattie . . . . .	429	10	17	18	28	40	45	94	27	25	129	47	67
170	Cause ignote . . . . .	70	..	2	..	1	1	3	2	..	116	..	1	1
TOTALE GENERALE . . . . .		6 427	240	380	336	398	598	718	968	468	556	846	767	..

(a) Si veggano le note a pag. 44.

e in altri 83 Comuni (a) classificati secondo le principali cause di morte.

Anno 1903.

ALCAMO	MAZZARA DEL VALLO	CASTELVETRANO	MARSALA	MONTESAN GIULIANO	CAGLIARI	IGLESIA	LANUSEI	ORISTANO	SASSARI	ALGHERO	NUORO	OZIERI	TEMPIO PAUSANIA	TOTALE dei morti nei 69 Comuni capiluoghi di provincia	TOTALE dei morti nei 137 Comuni capiluoghi di circondario	TOTALE dei morti nei 17 Comuni capiluoghi di distretto e nei 61 Comuni non capiluoghi	Num. dell'elenco nosologico
39	31	31	82	20	75	32	4	11	59	21	7	20	9	7 070	3 171	2 832	6
12	10	16	4	1	27	7	1	2	6	3	1	5	5	1 536	607	668	39 e 40
61	15	52	47	27	40	12	7	10	32	24	12	6	6	7 230	3 867	2 617	44
6	3	2	4	1	28	8	4	1	11	1	3	4	1	1 082	585	598	97
331	144	121	157	114	153	35	16	16	142	66	31	17	22	14 299	8 285	8 415	104
..	..	..	..	..	..	..	..	..	..	..	..	..	..	1	1	..	20
11	4	4	4	2	6	2	1	4	7	3	3	2	..	1 137	470	273	99
21	13	11	22	4	15	3	..	3	32	7	5	7	2	3 187	1 099	773	112
1	4	3	3	4	3	..	..	..	8	2	4	..	2	1 170	420	327	110
..	..	..	2	..	..	..	..	..	..	..	..	..	..	414	338	2 384	7
31	48	27	36	3	..	..	..	..	..	..	..	..	..	667	442	468	8
3	..	5	..	..	..	..	..	..	..	..	..	..	..	97	398	59	9
3	3	..	3	1	6	2	..	..	..	1	1	..	3	519	239	200	10
52	6	8	11	3	14	5	..	1	3	..	..	..	1	2 239	1 073	747	11
..	..	..	..	..	..	..	..	..	..	..	..	..	..	..	..	..	13
1	18	..	2	4	..	..	..	..	..	..	..	..	..	621	341	278	16
1	..	2	4	..	..	..	..	..	..	..	..	..	..	593	181	133	14
..	1	1	..	..	..	..	..	..	..	..	..	..	..	211	135	98	15
17	23	24	81	20	21	45	3	11	9	9	..	4	4	494	849	504	18 e 19
..	2	11	6	..	4	..	..	1	6	1	..	9	..	810	459	298	17
..	1	2	3	1	7	2	..	..	5	..	..	..	..	1 008	208	94	22
..	1	..	..	..	1	..	..	..	..	..	..	..	..	94	38	22	71
1	..	2	..	..	1	..	..	..	..	..	..	..	..	44	34	24	24
..	..	..	..	..	..	..	..	..	..	..	..	..	..	20	5	2	27
2	1	..	1	2	2	..	..	..	1	1	..	..	..	174	86	44	124
76	76	78	73	52	32	23	4	14	34	8	16	4	15	7 330	4 097	4 064	77
6	6	5	3	6	5	7	..	4	5	5	7	..	6	1 609	715	563	78
51	54	73	49	41	64	48	13	12	68	47	11	14	22	7 824	3 627	2 612	81
23	20	19	66	20	33	15	1	7	62	1	12	10	8	7 576	2 725	1 987	82
1	1	1	1	2	8	3	..	2	6	..	..	3	2	806	218	168	79
12	7	27	39	5	87	19	..	13	84	12	2	11	13	10 374	3 030	1 933	29 e 31
8	8	9	20	1	31	12	1	5	22	9	3	9	4	3 284	1 206	1 105	30, 32 a 36
25	28	39	38	13	81	16	1	7	38	9	4	13	11	11 159	4 280	2 850	90
1	2	6	5	1	10	1	..	..	9	2	..	1	..	2 348	534	405	87
22	16	30	66	32	56	16	1	4	30	5	6	6	1	6 829	2 674	2 030	64
23	20	22	30	5	15	10	1	5	15	2	1	2	7	3 275	1 054	948	59
1	..	1	3	1	1	..	1	..	1	..	..	..	..	229	95		



TAV. VI. — Bambini illegittimi ed esposti morti nel Regno in età di non oltre 5 anni compiuti classificati per sesso e principali cause di morte.

Anno 1903.

Anno 1903.

Numero dell'Elenco nosologico	CAUSE DI MORTE (a)	NUMERO DEI MORTI DI											
		non oltre 1 mese		oltre 1 a non oltre 12 mesi compiuti		oltre 1 anno a 2 anni compiuti		oltre 2 anni a 3 anni compiuti		oltre 3 anni a 4 anni compiuti		oltre 4 anni a 5 anni compiuti	
		Maschi	Femmine	Maschi	Femmine	Maschi	Femmine	Maschi	Femmine	Maschi	Femmine	Maschi	Femmine
1 a 5	Malattie fetali e vizi congeniti . . . . .	39	41	12	10	..	..	1	1	..	..	..	..
6	Immaturità, debolezza congenita, atelectasia polmonare . . . . .	1 788	1 497	439	469	..	..	..	..	..	..	..	..
39 e 40	Anemia, leucemia. . . . .	..	..	97	79	55	70	17	21	9	10	2	3
97	Gastrite . . . . .	92	97	140	124	25	31	4	9	5	1	3	..
104	Enterite, diarrea, colera indigeno . . . . .	440	368	1 553	1 498	670	739	167	181	50	62	28	28
20	Dissenteria . . . . .	..	..	..	1	2	..	..	..	..	..	..	..
99	Epatite, cirrosi epatica . . . . .	12	5	2	4	..	2	..	..	..	..	..	..
112	Malattie dei reni . . . . .	13	8	28	24	25	26	24	23	12	21	6	10
110	Peritonite . . . . .	7	7	2	6	4	2	2	5	1	..	2	3
7	Vaiuolo . . . . .	5	4	33	26	14	14	3	7	5	5	3	2
8	Morbillo . . . . .	1	1	31	22	36	42	26	23	10	10	5	8
9	Scarlattina . . . . .	..	..	2	1	1	1	1	7	1	5	6	1
10	Risipola infettiva . . . . .	29	14	15	22	1	1	..	1	..	..	..	..
11	Febbre tifoide. . . . .	6	1	8	15	10	12	8	6	8	9	2	4
16	Ipertosse . . . . .	2	5	78	90	35	53	12	20	7	4	1	6
14	Difterite . . . . .	1	..	2	4	2	6	7	4	10	5	5	6
15	Laringite crupale . . . . .	..	..	3	4	3	1	4	5	2	2	1	1
18 e 19	Febbri da malaria e cachessia palustre . . . . .	4	6	27	28	22	18	10	11	5	5	7	2
17	Infuenza . . . . .	10	4	12	27	10	5	7	2	1	2	1	2
22	Sifilide . . . . .	107	126	180	225	9	10	2	3	1	3	..	1
71	Tetano traumatico, reumatico, trisma dei neonati. . . . .	2	..	..	..	..	..	..	..	..	..	..	..
24	Pustola maligna, carbonchio. . . . .	..	..	..	..	..	..	1	..	..	..	..	..
77	Bronchite acuta . . . . .	136	129	555	459	191	241	69	78	37	31	9	7
78	Bronchite cronica. . . . .	..	..	..	..	2	3	..	2	..	..	..	..
81	Polmonite crupale . . . . .	19	11	68	67	54	32	13	19	5	7	8	7
82	Bronco-polmonite acuta . . . . .	29	33	179	153	91	109	39	47	19	25	6	8
79	Malattie della pleura . . . . .	1	..	2	3	3	3	..	..	1	2	2	..
29 e 31	Tubercolosi disseminata e polmonare. . . . .	1	3	18	3	6	20	8	5	3	3	3	3
30, 32 a 36	Altre forme tubercolari . . . . .	12	7	83	84	59	64	28	21	15	10	11	7
90	Malattie del cuore. . . . .	1	3	8	5	7	1	2	3	2	2	2	..
87	Malattie delle arterie . . . . .	3	3	2	1	..	..	..	..	..	..	..	..
64	Apoplessia e congestione cerebrale . . . . .	2	..	2	2	1	1	1	1	..	..	1	..
59	Meningite semplice cerebrale e spinale . . . . .	6	3	55	61	33	26	18	11	14	10	8	7
63	Encefalite . . . . .	..	..	3	2	..	2	..	..	..	..	..	..
72	Eclampsia infantile . . . . .	179	123	213	192	68	73	22	22	9	11	..	6
134	Reumatismo articolare acuto . . . . .	..	..	..	1	..	..	..	..	..	1	..	..
48 e 58	Tumori maligni. . . . .	1	1	1	1	..	1	..	1	..	..	..	..
140 a 156	Morti violente . . . . .	2	4	8	6	12	11	16	16	19	11	8	10
166	Altre malattie. . . . .	300	247	172	250	76	84	36	35	15	20	11	11
170	Cause ignote . . . . .	..	..	27	45	28	23	9	9	6	5	3	3
TOTALE . . . . .		3 261	2 752	4 070	4 014	1 555	1 727	557	599	272	282	144	146

(a) In questo elenco di malattie non sono citate quelle che non furono, nell'anno 1903, causa di morte nei bambini illegittimi ed esposti in età di non oltre 5 anni compiuti.

TAV. VII. — Morti violente accidentali classificate per età, per sesso e secondo le cause che le produssero.

Anno 1903.

Anno 1903.

CAUSE delle morti accidentali	Complesso			NUMERO DEI MORTI DI																			
				non oltre 1 anno		oltre 1 anno a 5 compiuti		oltre 5 anni a 15 compiuti		oltre 15 anni a 30 compiuti		oltre 30 anni a 40 compiuti		oltre 40 anni a 50 compiuti		oltre 50 anni a 60 compiuti		oltre 60 anni a 70 compiuti		oltre 70 anni		Età ignota	
	Totale	Maschi	Femmine	Maschi	Femmine	Maschi	Femmine	Maschi	Femmine	Maschi	Femmine	Maschi	Femmine	Maschi	Femmine	Maschi	Femmine	Maschi	Femmine	Maschi	Femmine		
Per ubbriachezza . . . . .	19	17	2	..	..	1	1	2	..	1	..	3	1	3	..	1	..	3	..	3	..	..	..
Per annegamento . . . . .	1 715	1 206	509	7	4	313	247	228	70	254	58	73	28	78	22	88	27	88	23	73	29	4	1
Per freddo . . . . .	69	56	13	2	1	..	2	4	..	9	2	6	..	3	..	6	..	13	4	13	4	..	..
Per insolazione . . . . .	67	46	21	2	1	4	..	9	3	12	3	7	1	2	3	3	2	1	3	6	5	..	..
Per fulminazione . . . . .	112	91	21	..	..	1	..	7	3	32	2	17	6	12	3	12	5	4	2	6	..	..	..
Per caduta . . . . .	2 617	1 884	733	12	12	76	52	155	47	267	52	180	37	234	53	272	89	296	110	391	280	1	1
Per esplosione di polvere o dina- mite, per scoppio d'arma da fuoco, di mine, ecc. . . . .	223	203	20	3	..	2	2	22	7	91	7	31	2	26	1	12	..	10	..	5	1	1	..
Per ferite da taglio . . . . .	15	11	4	..	..	..	1	2	1	7	..	..	..	1	..	..	..	1	1	..	1	..	..
Per lesioni da macchine agrarie ed industriali . . . . .	6	5	1	..	..	..	..	1	..	..	1	2	..	..	..	1	..	1	..	..	..	..	..
Per schiacciamento . . . . .	455	392	63	..	2	20	15	52	12	101	12	65	5	67	6	38	3	31	3	16	5	2	..
Per violenze di animali . . . . .	19	18	1	..	..	1	..	2	1	3	..	1	..	4	..	4	..	1	..	2	..	..	..
Per ustione . . . . .	2 626	1 124	1 502	47	61	696	668	127	347	59	60	31	22	28	27	21	52	32	71	80	192	3	2
Per soffocamento . . . . .	208	135	73	36	37	24	16	18	5	9	4	6	..	13	..	16	5	6	4	6	2	1	..
Per asfissia . . . . .	191	136	55	19	13	17	11	20	8	30	4	11	2	16	3	6	3	9	4	8	7	..	..
Per avvelenamenti acuti . . . . .	195	108	87	..	2	14	14	18	13	23	26	7	10	23	10	11	9	8	3	4	..	..	..
Per morsi di vipera o di altri ani- mali velenosi . . . . .	12	6	6	..	..	3	2	2	2	..	..	..	..	..	..	..	1	..	1	1	..	..	..
Per cause diverse o non determi- nate . . . . .	1 773	1 366	407	18	12	67	39	144	60	228	32	153	24	165	16	203	48	181	76	202	97	5	3
TOTALE . . . . .	10 322	6 804	3 518	146	145	1 239	1 070	813	579	1 126	263	593	138	675	144	694	244	685	305	816	623	17	7

## TAV. VIII. — Morti violente accidentali classificate secondo le cause che le produssero, per sesso e per mesi.

Anno 1903.

Anno 1903.

MESI	COMPLESSO			PER UBBRIA- CHEZZA		PER ANNEGA- MENTO		PER FREDDO		PER INSOLA- ZIONE		PER FULMINA- ZIONE		PER CADUTA		PER ESPLOSIONE di polvere o dinamite, per scoppio di armi da fuoco, di mine, ecc.	PER FERITE DA TAGLIO		PER LESIONI da macchine agricole ed industriali		PER SCHIACCIA- MENTO		PER VIOLENZE di animali		PER USTIONE		PER SOFFOCA- MENTO		PER ASFISSIA		PER AVVELENA- MENTI ACUTI		PER MORSI DI VIPERA o di altri animali velenosi		PER CAUSE DIVERSE o NON DETERMI- NATE		
	Totale	M.	F.	M.	F.	M.	F.	M.	F.	M.	F.	M.	F.	M.	F.		M.	F.	M.	F.	M.	F.	M.	F.	M.	F.	M.	F.	M.	F.	M.	F.	M.	F.	M.	F.	
Gennaio . . . . .	920	544	376	4	..	43	18	22	3	..	..	2	..	130	42	25	..	3	..	..	..	27	2	..	..	170	263	10	11	21	11	8	4	..	..	79	22
Febbraio . . . . .	863	515	348	2	..	54	31	13	5	..	..	..	..	156	65	16	..	2	1	..	..	27	2	..	..	99	200	14	8	12	2	10	6	..	..	110	28
Marzo . . . . .	816	490	326	3	..	59	40	2	1	..	..	3	..	148	53	13	3	..	..	..	..	22	7	..	..	93	156	20	6	10	6	7	6	..	..	110	48
Aprile . . . . .	749	465	284	..	..	64	32	3	..	..	..	6	..	124	63	15	..	..	..	..	..	33	3	2	..	95	138	8	5	8	2	10	11	..	..	97	30
Maggio . . . . .	843	587	256	..	..	126	60	..	..	..	..	3	..	168	53	12	2	..	..	..	..	29	5	1	..	79	90	7	3	11	2	13	11	2	..	136	30
Giugno . . . . .	868	609	259	3	..	150	69	..	..	6	1	21	6	155	73	17	4	1	..	..	..	33	10	..	..	66	48	14	6	6	4	12	7	1	1	124	30
Luglio . . . . .	1 053	763	290	2	1	218	90	..	..	20	11	22	5	170	66	19	3	2	..	1	1	44	7	2	..	77	52	18	8	12	3	10	7	1	1	145	35
Agosto . . . . .	967	715	252	..	1	192	61	..	..	14	9	3	2	176	59	17	2	1	1	2	..	35	7	5	..	90	61	17	6	18	3	11	2	1	2	133	36
Settembre . . . . .	829	577	252	1	..	97	40	..	..	6	..	15	2	183	66	17	3	1	1	1	..	48	10	4	..	67	74	7	2	6	5	6	4	..	2	118	43
Ottobre . . . . .	880	612	268	..	..	84	28	6	1	..	..	11	2	199	70	19	..	..	1	..	..	40	4	2	..	94	100	8	8	14	2	10	13	1	..	124	39
Novembre . . . . .	834	501	333	1	..	51	25	3	2	..	..	3	3	158	63	19	1	..	..	..	..	34	3	1	1	99	167	6	6	10	8	8	12	..	..	108	42
Dicembre . . . . .	700	426	274	1	..	68	15	7	1	..	..	2	1	117	60	14	2	1	..	1	..	20	8	1	..	95	153	6	4	8	7	3	4	..	..	82	24
ANNO . . . . .	10 322	6 804	3 518	17	2	1 206	509	56	13	46	21	91	21	1 884	733	203	20	11	4	5	1	392	63	18	1	1 124	1 502	135	73	136	55	108	87	6	6	1 366	407

TAV. IX. — Maschi morti per causa violenta accidentale in età di oltre 15 anni

Anno 1903.

PROFESSIONI	TOTALE delle morti violente accidentali	PER UBBRIACHEZZA	PER ANNEGAMENTO	PER FREDDO	PER INSOLAZIONE	PER FULMINAZIONE	PER CADUTA
Agricoltori, giardinieri, boscaioli . . . . .	1 714	4	227	18	17	38	622
Braccianti, cantonieri, selciatori, spazzini, becchini, lustrascarpe, lampionari . . . . .	590	1	65	2	1	2	182
Proprietari, benestanti . . . . .	173	..	20	..	1	7	72
Operai in genere, fuochisti, fornaciai, cartai, ecc. . . . .	252	..	28	2	..	7	64
Negozianti, industriali, droghieri, albergatori, spedizionieri, commercianti, ecc. . . . .	122	2	15	..	1	..	44
Impiegati pubblici e privati . . . . .	114	..	21	..	2	2	46
Calzolai, sellai . . . . .	85	1	19	..	2	1	31
Falegnami, ebanisti, carrai, legnaiuoli, carpentieri, ecc. . . . .	91	..	12	2	..	1	31
Muratori, imbianchini . . . . .	221	1	21	1	1	3	112
Fabbri, maniscalchi, calderai, meccanici, stagnini, armaiuoli, fonditori, coltellina . . . . .	109	1	14	2	..	..	89
Cocchieri, carrettieri . . . . .	167	..	9	..	..	..	64
Servi, uscieri, portieri, infermieri . . . . .	55	..	14	..	..	1	20
Sacerdoti, monaci, laici, chierici . . . . .	21	..	4	..	..	..	7
Pastori, mandriani . . . . .	72	..	9	..	1	5	24
Sarti . . . . .	26	..	4	2	1	1	11
Mugnai, panettieri, pastai, fornai . . . . .	62	..	13	1	..	..	15
Marinari, barcaiuoli, pescatori . . . . .	76	..	30	3	1	2	15
Facchini, brentatori, lavandai, spaccalegna, stallieri . . . . .	52	2	11	..	..	..	19
Caffettieri, liquoristi, bettolieri, trattori, vinai . . . . .	19	..	4	..	..	1	9
Fruttivendoli, erbivendoli, pescivendoli, merciai ambulanti . . . . .	36	..	5	..	..	..	8
Militari e pensionati militari . . . . .	54	..	24	2	1	1	14
Filatori, tessitori, cardatori . . . . .	34	..	7	2	..	1	9
Macellai, pizzicagnoli, salsamentari . . . . .	16	..	4	..	..	..	6
Studenti . . . . .	21	..	9	..	..	..	4
Guardie carcerarie, doganali, daziarie, civiche, campestri, ecc. . . . .	19	..	5	..	..	..	4
Barbieri . . . . .	9	..	..	..	..	..	1
Minatori, cavaatori, solfatori, marmisti . . . . .	101	..	6	..	1	1	47
Avvocati, procuratori, notai, magistrati . . . . .	5	..	..	..	..	..	3
Commessi di studio e di negozio, garzoni . . . . .	12	..	4	..	..	..	3
Medici, veterinari, flebotomi . . . . .	5	..	..	..	..	..	3
Maestri e professori . . . . .	6	..	1	..	..	..	2
Camerieri di caffè, d'albergo, ecc. . . . .	7	..	1	..	..	1	5
Tipografi, litografi . . . . .	7	..	2	..	..	..	1
Altre professioni e professioni ignote . . . . .	313	2	50	13	1	2	106
TOTALE . . . . .	4 606	14	658	50	31	83	1 641

Impiuti classificati secondo la causa della morte e la condizione o professione.

Anno 1903.

PER PLOSIONE di polvere o inamite, o scoppio d'armi a fuoco, mine, ecc.	PER FERITE da taglio	PER LESIONI da macchine agrarie ed industriali	PER SCHIACCIAMENTO	PER VIOLENZE di animali	PER USTIONE	PER SOFFOCAMENTO	PER ASFISSIA	PER AVVELENAMENTI ACUTI	PER MORSI DI VIPERA o di altri animali velenosi	PER CAUSE DIVERSE o NON DETERMINATE
74	2	1	71	12	78	13	28	17	1	491
9	2	1	52	..	88	13	11	7	..	143
10	..	..	5	..	4	2	3	6	..	43
7	1	2	30	..	46	4	11	4	..	46
5	1	..	4	..	12	4	3	7	..	24
5	..	..	8	..	3	2	3	2	..	20
4	..	..	2	..	6	..	..	..	..	19
4	1	..	10	..	5	2	1	3	..	19
1	1	..	21	..	6	2	6	1	..	44
7	..	..	7	..	10	1	1	3	..	24
2	..	..	34	3	1	3	2	1	..	48
1	..	..	3	..	2	1	..	2	..	11
..	..	..	2	..	1	2	..	..	..	5
3	1	..	2	..	2	1	2	1	..	21
1	..	..	1	..	1	..	..	..	..	4
4	..	..	7	..	2	1	2	2	..	15
1	..	..	3	..	3	2	..	4	..	12
1	..	..	2	..	4	..	..	..	..	13
..	..	..	..	..	1	..	..	..	..	4
2	..	..	8	..	..	..	..	1	..	12
3	..	..	2	..	..	..	..	..	..	7
..	..	..	3	..	3	..	1	..	..	8
..	..	..	1	..	..	..	..	..	..	5
2	..	..	..	..	1	..	1	1	..	3
4	..	..	2	..	1	..	..	..	..	3
2	..	..	..	..	..	..	..	2	..	4
1	..	..	18	..	..	..	1	..	..	26
1	..	..	..	..	..	..	..	1	..	..
..	..	..	..	..	1	..	1	1	..	2
..	..	..	..	..	..	..	..	1	..	1
2	..	..	..	..	..	..	..	..	..	3
..	..	..	..	..	..	..	..	..	..	..
..	..	..	1	..	1	..	..	..	..	2
20	..	..	21	..	27	4	3	9	..	55
176	9	4	320	15	254	57	80	76	1	1 137

TAV. X. — Suicidi classificati per compartimenti, per sesso, per mesi e per mezzi di uccisione.

Anno 1903.

Anno 1903.

		REGNO		PIE- MONTE		LIGURIA		LOM- BARDIA		VENETO		EMILIA		TO- SCANA		MARCHE		UMBRIA		LAZIO		ABRUZZI E MOLISE		CAMP- ANIA		PUGLIE		BASILI- CATA		CALA- BRIE		SICILIA		SARDE- GNA			
		Totale	M.	F.	M.	F.	M.	F.	M.	F.	M.	F.	M.	F.	M.	F.	M.	F.	M.	F.	M.	F.	M.	F.	M.	F.	M.	F.	M.	F.	M.	F.	M.	F.			
Mesi	Gennaio . . . . .	136	118	18	17	3	10	1	17	6	4	2	18	3	13	..	7	..	5	..	11	2	3	1	3	..	1	..	..	..	..	..	6	..	3	..	
	Febbraio . . . . .	127	99	28	24	6	5	2	15	4	6	2	4	5	7	4	5	..	4	..	6	..	1	..	7	3	3	..	..	..	1	..	7	2	4	..	
	Marzo . . . . .	178	139	39	20	4	10	1	16	2	17	3	16	6	8	5	6	..	3	..	14	5	3	..	5	3	5	4	1	1	3	1	9	3	3	1	
	Aprile . . . . .	219	170	49	26	10	7	1	30	8	14	3	19	8	23	5	6	..	2	1	9	1	2	2	8	2	6	3	3	1	1	1	10	3	4	..	
	Maggio . . . . .	165	135	30	35	3	6	3	15	8	12	3	15	4	13	3	2	..	3	..	10	..	4	..	1	1	3	..	..	2	3	..	9	3	4	..	
	Giugno . . . . .	166	133	33	23	3	8	..	14	4	18	9	12	5	11	4	8	1	3	..	6	..	1	1	6	2	5	..	3	1	2	..	12	2	1	1	
	Luglio . . . . .	212	166	46	28	7	8	1	22	8	13	2	22	10	19	3	3	2	2	3	13	2	4	2	6	2	7	2	3	1	3	..	9	1	4	..	
	Agosto . . . . .	196	153	43	21	9	6	2	38	6	10	5	11	6	12	3	6	1	3	2	8	2	6	2	6	3	7	1	1	..	4	..	11	1	3	..	
	Settembre . . . . .	149	123	26	24	2	3	2	28	2	14	4	8	5	14	2	2	1	3	..	11	3	2	..	5	4	2	..	..	..	1	..	4	1	2	..	
	Ottobre . . . . .	129	99	30	11	8	9	2	16	3	12	1	11	3	6	6	4	1	2	..	7	..	1	..	7	2	1	1	..	..	..	1	..	9	2	3	..
	Novembre . . . . .	135	108	17	16	6	14	1	17	2	10	..	8	3	7	..	5	..	8	1	5	3	1	1	8	..	3	..	..	..	..	4	..	2	..		
	Dicembre . . . . .	120	94	26	14	5	5	1	10	5	12	3	8	3	7	1	4	..	2	..	6	..	4	1	9	2	4	1	..	..	1	..	8	4	..	..	
Mezzi di uccisione	Per annegamento . . .	387	258	129	32	21	5	3	41	15	28	21	46	21	16	14	10	..	7	2	23	..	3	4	5	8	20	3	1	4	1	1	14	7	6	..	
	Con armi da fuoco . . .	460	448	12	68	1	26	1	55	1	32	..	41	3	48	1	22	..	14	..	80	..	13	..	27	1	10	..	1	1	5	..	43	2	13	1	
	Con armi da taglio . . .	66	57	9	13	2	4	1	9	2	5	1	7	3	5	..	2	..	1	..	2	..	2	..	4	..	..	..	1	..	1	..	1	..	..	..	
	Per impiccamento . . .	386	316	70	57	15	20	3	52	8	42	6	31	16	43	7	9	1	10	2	10	1	4	3	3	1	6	1	5	1	1	1	17	4	6	..	
	Per precipitazione . . .	171	122	49	31	11	19	7	12	7	3	2	6	4	6	3	6	1	3	..	20	6	4	1	5	4	1	..	..	..	..	..	6	2	..	1	
	Per schiacciamento . . .	52	46	6	16	1	2	..	14	2	3	1	4	1	3	..	1	..	1	1	1	..	..	..	1	..	..	..	..	..	..	..	..	..	..	..	
	Per avvelenamento . . .	138	77	61	12	9	3	1	13	11	7	3	4	3	2	5	3	1	..	..	10	9	1	1	8	9	1	3	1	..	2	1	7	5	3	..	
	Per asfissia . . . . .	95	68	27	7	4	8	1	16	6	8	..	7	6	7	5	1	2	1	1	8	2	3	..	1	..	..	..	..	..	..	1	..	..	..	..	
Per altri mezzi o per mezzi non determinati	167	145	22	23	2	4	..	26	6	14	5	6	4	10	1	4	1	3	1	2	..	2	1	17	1	9	..	2	..	9	..	9	2	5	..		
TOTALE . . .	1 922	1 537	385	259	66	91	17	238	58	142	37	152	61	140	36	58	6	40	7	106	18	32	10	71	24	47	12	11	6	19	3	98	22	33	2		

Anno 1903.

Anno 1903.

E T À	COMPLESSO			PER ANNEGAMENTO		CON ARMI DA FUOCO		CON ARMI DA TAGLIO		PER IMPICCATAMENTO		PER PRECIPITAZIONE		PER SCHIACCIAMENTO		PER AVVELENAMENTO		PER ASFISSIA		PER ALTRI MEZZI O PER MEZZI NON DETERMINATI	
	Totale	M.	F.	M.	F.	M.	F.	M.	F.	M.	F.	M.	F.	M.	F.	M.	F.	M.	F.	M.	F.
Non oltre 15 anni compiuti. . . . .	10	7	3	1	1	3	..	..	..	2	..	..	1	..	..	..	1	..	..	1	..
Oltre 15 anni a 20 compiuti. . . . .	128	84	44	15	13	31	2	6	..	8	5	4	5	4	..	2	13	4	3	10	3
» 20 » 25 » . . . . .	257	193	64	15	23	90	2	6	2	22	6	14	5	11	2	10	17	5	7	20	..
» 25 » 30 » . . . . .	164	128	36	18	6	54	1	8	2	16	6	7	6	4	..	11	8	3	3	12	4
» 30 » 40 » . . . . .	285	224	61	25	21	72	4	9	2	50	10	18	5	4	..	12	9	10	4	24	6
» 40 » 50 » . . . . .	322	256	66	46	21	66	2	12	1	58	18	19	10	10	1	14	3	13	7	18	3
» 50 » 60 » . . . . .	361	305	56	60	19	61	1	13	2	75	14	24	8	5	1	17	6	18	1	32	4
» 60 » 70 » . . . . .	248	211	37	46	18	53	..	3	..	54	9	14	4	8	..	8	4	9	2	16	..
» 70 » 80 » . . . . .	110	100	10	23	5	16	..	3	..	27	1	17	1	..	2	3	..	3	..	8	1
» 80 anni compiuti . . . . .	25	18	7	7	2	2	..	1	..	2	1	3	3	..	..	..	..	1	..	2	1
Età ignota . . . . .	12	11	1	2	..	..	..	1	..	2	..	2	1	..	..	..	..	2	..	2	..
TOTALE . . .	1 922	1 537	385	253	129	443	12	57	9	316	70	122	49	46	6	77	61	68	27	145	22

TAV. XII. — Suicidi classificati secondo lo stato civile, il sesso ed i mezzi di uccisione.

Anno 1903.

Anno 1903.

MEZZI DI UCCISIONE	COMPLESSO			CELIBI			CONIUGATI			VEDOVI			STATO CIVILE IGNOTO		
	Totale	Maschi	Femm.	Totale	Maschi	Femm.	Totale	Maschi	Femm.	Totale	Maschi	Femm.	Totale	Maschi	Femm.
Per annegamento . . . . .	387	258	129	144	86	58	172	122	50	59	39	20	12	11	1
Con armi da fuoco . . . . .	460	448	12	261	255	6	150	144	6	37	37	..	12	12	..
Con armi da taglio . . . . .	66	57	9	28	24	4	28	23	5	9	9	..	1	1	..
Per impiccamento . . . . .	386	316	70	116	93	23	216	178	38	45	37	8	9	8	1
Per precipitazione . . . . .	171	122	49	81	63	18	58	42	16	25	11	14	7	6	1
Per schiacciamento . . . . .	52	46	6	24	22	2	19	17	2	7	5	2	2	2	..
Per avvelenamento . . . . .	138	77	61	64	29	35	63	44	19	8	3	5	3	1	2
Per asfissia . . . . .	95	68	27	41	26	15	39	28	11	14	13	1	1	1	..
Per altri mezzi o per mezzi non determinati . . . . .	167	145	22	75	67	8	65	56	9	19	14	5	8	8	..
TOTALE . . . . .	1 922	1 537	385	834	665	169	810	654	156	223	168	55	55	50	5

TAV. XIII. — **Suicidi in età di oltre 15 anni compiuti, classificati per sesso e secondo la condizione o professione (a).**

Anno 1903.

Anno 1903.

PROFESSIONI	SUICIDI	PROFESSIONI	SUICIDI
-------------	---------	-------------	---------

**Maschi.**

Agricoltori, giardinieri, boscaioli . . . . .	376	Caffettieri, liquoristi, bettolieri, trattori, vinai . . . . .	22
Braccianti e giornalieri . . . . .	90	Fruttivendoli, erbivendoli, pescivendoli, merciai ambulanti . . . . .	15
Proprietari e benestanti . . . . .	89	Militari . . . . .	67
Operai senza specificazione d'industria . . . . .	51	Filatori e tessitori . . . . .	19
Negozianti, industriali, albergatori, spedizionieri, agenti di cambio . . . . .	118	Macellai, pizzicagnoli, salsamentari . . . . .	29
Impiegati pubblici e privati, pensionati . . . . .	106	Studenti . . . . .	15
Calzolai, sellai . . . . .	56	Guardie carcerarie, doganali, daziarie, civiche e campestri . . . . .	36
Falegnami, ebanisti, carrai . . . . .	48	Barbieri . . . . .	13
Muratori, imbianchini . . . . .	35	Minatori, marmisti . . . . .	16
Fabbrì, maniscalchi, calderai, meccanici, ecc. . . . .	43	Avvocati, procuratori, notai, magistrati . . . . .	15
Cocchieri e carrettieri . . . . .	13	Commessi di studio e di negozio . . . . .	14
Servi, uscieri, portieri, infermieri . . . . .	28	Medici, veterinari . . . . .	6
Sacerdoti, monaci . . . . .	5	Maestri e professori . . . . .	9
Pastori, mandriani . . . . .	5	Camerieri di caffè, d'albergo . . . . .	12
Sarti . . . . .	15	Tipografi, litografi . . . . .	8
Mugnai, panettieri, pastai . . . . .	24	Altre professioni e professioni ignote . . . . .	107
Marinai, barcaiuoli . . . . .	4		
Facchini, brentatori, lavandai . . . . .	21		
		TOTALE . . . . .	1 530

**Femmine.**

Contadine, ortolane . . . . .	101	Converse, religiose . . . . .	2
Braccianti . . . . .	11	Maestre . . . . .	4
Filatrici e tessitrici . . . . .	8	Stiratrice . . . . .	1
Sarte, modiste, bustaie . . . . .	25	Impiegate . . . . .	3
Operai in genere . . . . .	2	Artiste di canto e drammatiche . . . . .	2
Merciaie, commercianti . . . . .	6	Cameriere, domestiche . . . . .	33
Infermiera . . . . .	1	Lavandaie . . . . .	2
Ostesse . . . . .	3	Mendicante . . . . .	1
Cuoca . . . . .	1	Donne di casa . . . . .	116
Commesse di negozio . . . . .	2	Altre professioni e professioni non determinate . . . . .	33
Agiate . . . . .	23		
Pensionate . . . . .	2		
		TOTALE . . . . .	382

(a) Non sono compresi in questo prospetto 7 maschi e 3 femmine suicidatisi in età inferiore ai 15 anni.



TAV. XIV. — Morti avvenute nell'anno 1904 in ciascuna

Anno 1904.

Numero dell'elenco nosologico	CAUSE DI MORTE	PIEMONTE				LIGURIA		LOMB			
		ALESSANDRIA	CUNEO	NOVARA	TORINO	GENOVA	PORTO MAURIZIO	BERGAMO	BRESCIA	COMO	CREMONA
7	Valuolo . . . . .	2	2	..	2	17	..	2	2	..	1
8	Morbillo . . . . .	86	17	48	75	95	3	216	127	81	98
9	Scarlattina . . . . .	16	20	7	32	23	2	1	9	4	4
11	Febbre tifoide . . . . .	149	158	198	355	190	29	276	244	324	137
14 e 15	Difterite e laringite crupale . . . . .	104	68	103	82	142	3	146	124	162	69
16	Ipertosse . . . . .	95	96	102	118	89	6	49	48	225	45
17	Influenza . . . . .	51	38	77	83	60	17	20	48	20	50
18 e 19	Febbri da malaria e cachessia palustre . . . . .	3	4	45	10	7	..	2	3	4	6
22	Sifilide . . . . .	22	7	11	24	49	7	5	18	17	3
24	Pustola maligna, carbonchio . . . . .	3	1	3	5	9	2	2	1	..	..
27	Rabbia . . . . .	..	..	..	1	..	..	..	..	2	..
29 e 31	Tubercolosi disseminata e polmonare . . . . .	1 211	747	1 165	1 691	1 655	232	642	764	1 119	504
30, 32 a 36	Altre malattie tubercolari . . . . .	312	146	244	309	449	75	285	274	370	156
81 e 82	Polmonite cruposa e bronco polmonite acuta . . . . .	1 772	1 381	1 710	2 664	2 737	392	1 208	1 025	1 424	617
124	Febbre puerperale . . . . .	29	24	32	22	30	1	23	15	30	7
121, 122, 123, 125 e 126	Altre malattie di parto e puerperio . . . . .	44	47	42	61	38	3	34	62	56	21
45	Pellagra . . . . .	21	17	18	5	..	..	117	158	32	94
48 a 58	Tumori maligni . . . . .	417	312	475	776	673	100	355	451	428	285
138	Alcolismo cronico . . . . .	16	10	17	24	32	5	13	32	13	7
134	Reumatismo articolare acuto . . . . .	18	33	28	25	23	2	14	15	17	7
6	Atrofia congenita . . . . .	824	882	840	1 108	815	123	941	793	571	582
39 e 40	Anemia, leucemia . . . . .	150	163	118	174	206	28	126	145	110	78
44	Marasmo senile . . . . .	981	923	873	1 354	954	186	498	534	554	356
59	Meningite semplice cerebrale spinale . . . . .	370	206	337	424	388	28	320	269	372	155
64	Apoplessia e congestione cerebrale . . . . .	789	626	709	1 119	764	128	553	820	668	411
77 e 78	Bronchite acuta e cronica . . . . .	948	1 012	811	1 301	1 047	199	1 164	913	805	538
90	Malattie del cuore . . . . .	1 379	1 495	1 330	2 588	1 691	329	918	1 190	1 451	733
99	Epatite, cirrosi epatica . . . . .	109	93	134	170	174	36	74	99	81	69
112	Malattie dei reni . . . . .	227	242	288	439	282	43	160	143	245	96
113 e 114	Malattie della vescica . . . . .	55	46	44	92	65	11	20	33	52	19
104	Enterite e diarrea . . . . .	1 674	1 846	1 768	2 474	1 946	406	2 543	1 972	1 875	882
140 a 156	Infortuni accidentali . . . . .	254	239	265	486	343	79	197	240	228	100
157 a 165	Suicidi . . . . .	63	51	60	123	98	18	16	32	46	22
166 e 169	Omicidi ed in confitto con la forza pubblica . . . . .	18	15	20	45	24	8	10	8	8	1
	Altre cause e cause ignote . . . . .	2 137	2 078	2 023	3 591	2 708	423	1 714	1 876	1 909	1 119
	TOTALE dei morti per qualsiasi causa . . . . .	14 349	13 052	13 945	21 852	17 823	2 924	12 664	12 492	13 303	7 272

provincia e nel Regno con specificazione delle cause principali.

Anno 1904.

Numero dell'elenco nosologico	ARDIA				VENETO								EMILIA		
	MANTOVA	MILANO	PAVA	SONDRIO	BELLUNO	PADOVA	ROVIGO	TREVISO	UDINE	VEREZZA	VERONA	VICENZA	BOLOGNA	FERRARA	
..	..	3	..	..	..	..	1	..	..	..	3	2	2	1	7
8	6	484	80	9	12	38	17	20	92	73	79	43	10	35	8
9	17	11	11	2	3	4	3	26	14	3	10	9	6	8	9
11	91	691	130	31	60	156	56	136	115	108	213	177	159	101	11
14 e 15	37	440	57	11	111	50	12	90	124	71	37	127	87	30	14 e 15
16	33	269	92	149	147	191	60	72	297	172	28	34	73	167	16
17	39	45	47	8	22	60	25	54	51	48	36	46	20	34	17
18 e 19	8	40	25	1	..	14	24	4	8	42	15	6	4	56	18 e 19
22	7	83	5	1	1	11	4	2	13	13	26	12	22	12	22
24	3	4	1	..	2	2	1	1	..	1	3	..	1	1	24
27	..	1	..	..	1	..	..	1	..	..	..	1	2	1	27
29 e 31	368	2 771	697	124	300	601	240	525	818	618	543	537	785	362	29 e 31
30, 32 a 36	158	805	220	41	121	267	138	229	314	273	187	218	255	146	30, 32 a 36
81 e 82	452	3 648	1 045	389	421	694	270	651	989	854	728	703	985	453	81 e 82
124	12	58	9	2	2	10	5	13	27	5	7	14	19	17	124
121, 122, 123, 125 e 126	17	70	26	8	9	18	11	26	17	21	24	39	25	14	121, 122, 123, 125 e 126
45	72	168	48	12	34	207	76	117	153	69	72	120	56	49	45
48 a 58	239	1 138	306	60	160	263	106	248	381	348	274	218	500	194	48 a 58
138	4	28	4	1	7	12	1	11	23	18	18	9	4	1	138
134	10	29	12	3	4	10	4	20	16	7	5	10	10	7	134
6	510	2 558	486	104	323	964	762	860	821	815	610	939	947	921	6
39 e 40	62	350	92	20	28	125	118	83	143	97	96	103	60	67	39 e 40
44	357	1 442	604	150	271	484	310	424	765	370	502	530	677	270	44
59	124	1 255	225	42	79	166	95	132	187	221	187	167	147	73	59
64	524	1 580	505	75	113	499	219	377	410	430	542	478	551	301	64
77 e 78	403	2 288	660	236	367	635	343	501	731	523	496	672	506	373	77 e 78
90	543	2 503	957	280	374	637	314	608	984	637	707	692	850	332	90
99	31	254	81	19	20	60	38	46	72	49	46	38	70	34	99
112	87	645	189	50	58	114	67	110	157	152	109	92	147	95	112
113 e 114	9	104	54	7	18	25	21	29	41	24	30	28	34	14	113 e 114
104	701	4 471	1 083	448	416	815	573	737	1 257	771	762	960	816	650	104
140 a 156	114	459	159	69	90	138	74	142	209	134	117	144	178	79	140 a 156
157 a 165	30	149	38	4	17	29	15	28	33	42	30	30	84	24	157 a 165
166 e 169	3	24	12	3	..	6	2	1	4	4	4	6	11	4	166 e 169
	1 017	4 538	1 248	362	523	1 529	832	1 341	2 031	1 343	1 191	1 371	1 438	824	..
	6 099	33 426	9 208	2 721	4 119	8 834	4 837	7 665	11 296	8 356	7 735	8 675	9 541	5 750	



Segue Tav. XIV. — Morti avvenute nell'anno 1904 in ciascuna

Anno 1904.

Numero dell'Elenco nosologico	CAUSE DI MORTE	CAMPANIA					PUGLIE			BASILICATA		CATANZARO
		AVELLINO	BENEVENTO	CASERTA	NAPOLI	SALERNO	BARI DELLA PUGLIE	FOGGIA	LECCE	POTENZA		
		7	Vaiuolo . . . . .	..	..	..	3	15	158	65	1 805	
8	Morbillo . . . . .	100	64	137	223	91	115	311	84	147	146	
9	Scarlattina . . . . .	10	5	74	12	25	238	102	56	35	353	
11	Febbre tifoide . . . . .	134	83	258	213	233	377	204	347	146	216	
14 e 15	Difterite e laringite crupale . . . . .	38	6	71	174	38	46	26	30	35	51	
16	Ipertosse . . . . .	26	5	39	26	19	47	48	76	33	43	
17	Influenza . . . . .	54	50	68	116	73	87	122	172	135	63	
18 e 19	Febbri da malaria e cachessia palustre . . . . .	197	122	91	42	90	272	797	843	777	322	
22	Sifilide . . . . .	15	12	44	226	20	46	24	72	24	127	
24	Pustola maligna, carbonchio . . . . .	5	7	12	11	7	3	16	13	33	21	
27	Rabbia . . . . .	..	..	1	2	5	..	1	..	3	1	
29 e 31	Tubercolosi disseminata e polmonare . . . . .	162	117	594	1 376	321	721	439	684	304	322	
30, 32 a 36	Altre malattie tubercolari . . . . .	200	94	428	761	236	661	269	447	216	192	
81 e 82	Polmonite eruposa e bronco polmonite acuta . . . . .	1 074	517	1 793	3 514	1 241	1 836	1 527	1 854	1 184	1 079	
124	Febbre puerperale . . . . .	16	6	25	18	19	17	24	26	18	27	
121, 122, 123, 125 e 126	Altre malattie di parto e puerperio . . . . .	21	19	50	82	28	29	35	46	34	35	
45	Pellagra . . . . .	..	..	..	..	..	1	..	..	..	..	
48 a 58	Tumori maligni . . . . .	141	79	291	614	229	291	119	275	164	154	
138	Alcolismo cronico . . . . .	3	..	4	8	2	2	2	3	2	3	
134	Reumatismo articolare acuto . . . . .	21	10	26	21	25	24	17	19	16	23	
6	Atrofia congenita . . . . .	333	267	567	764	468	1 080	636	873	602	511	
39 e 40	Anemia, leucemia . . . . .	121	98	175	288	203	312	130	448	271	92	
44	Marasmo senile . . . . .	739	443	1 097	1 951	1 154	1 344	494	1 013	944	683	
59	Meningite semplice cerebrale e spinale . . . . .	134	66	287	908	222	480	269	577	136	168	
64	Apoplessia e congestione cerebrale . . . . .	392	242	321	1 041	522	944	344	621	460	318	
77 e 78	Bronchite acuta e cronica . . . . .	747	487	1 267	2 725	1 133	2 692	1 186	1 759	1 302	995	
90	Malattie del cuore . . . . .	806	561	1 461	2 657	1 054	1 326	554	1 629	851	707	
99	Epatite, cirrosi epatica . . . . .	63	35	129	235	77	159	102	124	85	106	
112	Malattie dei reni . . . . .	172	112	380	803	186	494	227	345	202	252	
113 e 114	Malattie della vescola . . . . .	23	15	68	127	50	51	19	38	31	39	
104	Enterite e diarrea . . . . .	1 669	946	2 764	4 245	2 138	4 470	3 051	3 843	2 459	1 704	
140 a 156	Infortuni accidentali . . . . .	159	94	295	405	236	225	167	198	205	178	
157 a 165	Suicidi . . . . .	14	11	25	61	8	28	10	24	19	14	
166 e 169	Omicidi ed in conflitto con la forza pubblica . . . . .	12	15	41	121	34	39	32	18	30	47	
..	Altre cause e cause ignote . . . . .	1 039	777	2 348	4 452	1 772	3 022	1 548	2 142	2 038	1 883	
	TOTALE dei morti per qualsiasi causa . . . . .	8 640	5 365	15 731	28 225	11 974	21 667	12 910	19 904	13 239	10 878	

provincia e nel Regno con specificazione delle cause principali.

Anno 1904.

Numero dell'Elenco nosologico	CALABRIE										SICILIA							SARDEGNA		REGNO			Numero dell'Elenco nosologico
	COSENZA	REGGIO DI CALABRIA	CATANISSETTA	CATANIA	GIRGENTI	MESSINA	PALERMO	SIRACUSA	TRAPANI	CAGLIARI	SASSARI	MASCHI	FEMMINE	TOTALE del morti									
7	74	3	3	340	4	46	140	48	..	..	..	1 582	1 511	3 093	7								
8	130	19	32	25	54	46	85	168	1	114	63	2 713	2 619	5 332	8								
9	3	151	10	5	..	81	5	6	1	..	..	855	756	1 611	9								
11	118	130	189	570	320	189	288	292	153	119	49	5 875	6 364	12 239	11								
14 e 15	25	29	103	182	37	42	20	23	11	11	16	2 384	2 135	4 519	14 e 15								
16	52	38	35	180	73	14	119	61	57	176	58	2 638	3 320	5 958	16								
17	120	120	71	57	225	48	55	96	30	88	98	1 997	1 797	3 794	17								
18 e 19	201	133	126	498	180	179	164	561	248	986	413	4 626	3 837	8 463	18 e 19								
22	45	60	23	72	16	98	36	29	11	23	4	1 005	844	1 849	22								
24	13	15	4	11	6	5	17	1	5	20	18	233	117	355	24								
27	..	..	2	2	..	..	2	2	1	..	1	31	14	45	27								
29 e 31	286	283	235	593	280	505	881	331	249	564	448	18 034	21 118	39 152	29 e 31								
30, 32 a 36	143	109	117	219	98	149	288	144	110	239	180	7 458	8 216	15 674	30, 32 a 36								
81 e 82	832	861	609	1 458	710	1 184	1 413	911	625	1 150	794	38 181	31 509	69 690	81 e 82								
124	18	27	11	10	7	19	26	20	6	16	15	..	1 082	1 082	124								
121, 122, 123, 125 e 126	33	27	14	37	21	19	30	20	15	59	38	..	1 899	1 899	121, 122, 123, 125 e 126								
45	..	..	..	1	..	1	..	..	..	1	5	1 329	1 034	2 363	45								
48 a 58	175	140	100	289	126	235	276	149	129	120	80	8 271	10 589	18 860	48 a 58								
138	4	2	2	1	2	1	4	1	1	21	8	452	57	509	138								
134	18	7	10	23	13	9	13	25	2	26	12	451	502	953	134								
6	455	498	549	926	686	798	1 040	694	440	615	406	24 722	21 623	46 345	6								
39 e 40	107	118	195	400	223	198	343	163	65	239	116	4 046	4 865	8 911	39 e 40								
44	801	606	583	1 070	682	1 002	1 647	439	479	597	288	19 660	24 282	43 942	44								
59	149	118	170	231	175	197	497	210	164	162	165	7 292	6 757	14 049	59								
64	390	204	245	534	331	408	697	345	283	324	151	17 740	15 251	32 991	64								
77 e 78	1 080	995	1 464	2 088	1 094	1 129	1 782	954	696	714	301	28 819	28 582	57 401	77 e 78								
90	729	572	385	835	396	673	1 007	397	331	569	285	23 665	32 021	55 686	90								
99	81	77	48	120	73	82	131	88	54	137	68	3 372	1 622	4 994	99								
112	186	206	153	390	167	244	326	185	150	173	109	6 503	6 633	13 136	112								
113 e 114	26	31	15	72	34	54	62	35	31	22	25	2 077	274	2 351	113 e 114								
104	1 467	1 557	2 314	4 150	2 272	1 518	2 622	2 595	1 349	1 494	1 173	52 491	52 087	104 578	104								
140 a 156	155	133	129	190	91	168	187	102	77	171	91	7 480	3 564	11 044	140 a 156								
157 a 165	4	7	17	49	22	23	31	12	9	28	14	1 705	451	2 156	157 a 165								
166 e 169	36	34	44	63	45	15	67	16	43	24	19	1 135	177	1 312	166 e 169								
..	1 556	1 390	847	2 298	934	1 562	1 633	1 557	547	2 019	1 288	54 988	47 280	102 268	..								
	9 512	8 710	8 354	17 994	9 397	10 941	15 931	10 733	6 373	11 021	6 779	353 815	344 789	698 604									

TAV. XV. — Morti avvenute nell'anno 1905 in ciascuna

Anno 1905.

Numero dell'Elenco nosologico	CAUSE DI MORTE	PIEMONTE				LIGURIA		LOM				
		ALESSANDRIA	CUNEO	NOVARA	TORINO	GENOVA.	PORTO MAURIZIO	BERGAMO	BRESCIA	COMO	CREMONA	
		7	Vainolo . . . . .	1	3	2	5	1	..	3	1	3
8	Morbillo . . . . .	117	65	81	199	242	18	23	150	129	46	
9	Scarlattina . . . . .	29	34	10	78	6	..	2	8	7	8	
11	Febbre tifoide . . . . .	146	136	156	316	189	26	253	247	204	171	
14 e 15	Difterite e laringite crupale . . . . .	110	57	102	96	126	7	130	140	104	73	
16	Ipertosse . . . . .	178	85	79	122	233	12	319	181	134	28	
17	Infuenza . . . . .	88	67	151	158	118	27	52	144	108	53	
18 e 19	Febbri da malaria e cachessia palustre . . . . .	12	2	27	7	5	1	4	5	..	12	
22	Sifilide . . . . .	28	13	13	20	54	11	10	18	12	9	
24	Pustola maligna, carbonchio . . . . .	2	1	3	3	10	1	..	3	1	1	
27	Rabbia . . . . .	1	3	..	3	..	..	3	1	..	..	
29 e 31	Tubercolosi disseminata e polmonare . . . . .	1 206	744	1 131	1 699	1 708	235	702	766	1 127	442	
30, 32 a 36	Altre malattie tubercolari . . . . .	287	152	284	356	484	54	295	298	361	174	
81 e 82	Polmonite eruposa e bronco polmonite acuta . . . . .	2 076	1 441	1 744	2 883	3 190	358	1 215	1 243	1 483	615	
124	Febbre puerperale . . . . .	32	19	34	34	35	1	23	20	18	12	
121, 122, 123, 125 e 126	Altre malattie di parto e puerperio . . . . .	31	60	52	67	56	7	49	56	48	22	
45	Pellagra . . . . .	17	11	13	9	2	..	97	148	27	80	
48 a 58	Tumori maligni . . . . .	503	296	466	797	637	102	360	448	432	276	
138	Alcolismo cronico . . . . .	30	15	39	32	42	2	21	27	27	4	
134	Reumatismo articolare acuto . . . . .	19	15	23	60	39	7	9	16	19	10	
6	Atrofia congenita . . . . .	796	903	833	925	780	124	889	851	604	548	
39 e 40	Anemia, leucemia . . . . .	191	181	114	231	165	29	141	160	108	90	
44	Marasmo senile . . . . .	1 119	1 048	868	1 578	862	198	609	603	709	466	
59	Meningite semplice cerebrale e spinale . . . . .	339	221	261	415	386	47	283	301	332	155	
64	Apoplezia e congestione cerebrale . . . . .	913	634	732	1 174	818	109	574	836	699	452	
77 e 78	Bronchite acuta e cronica . . . . .	1 008	1 011	727	1 345	1 223	206	1 234	1 005	762	454	
90	Malattie del cuore . . . . .	1 688	1 664	1 527	3 003	1 803	296	1 017	1 322	1 490	750	
99	Epatite, cirrosi epatica . . . . .	94	104	121	199	169	38	76	111	94	60	
112	Malattie dei reni . . . . .	221	233	267	487	264	30	188	159	206	105	
113 e 114	Malattie della vescica . . . . .	54	47	56	74	83	10	30	42	29	27	
104	Enterite e diarrea . . . . .	2 176	2 257	1 645	2 623	2 154	384	2 950	2 631	1 904	1 055	
140 a 156	Infortunati accidentali . . . . .	298	234	315	436	419	55	196	276	204	101	
157 a 165	Suicidi . . . . .	67	50	68	172	125	27	13	40	44	26	
166 e 169	Omicidi ed in conflitto con la forza pubblica . . . . .	20	16	31	44	25	8	10	11	9	4	
..	Altre cause e cause ignote . . . . .	2 243	2 228	2 037	3 712	3 038	437	1 821	2 136	1 907	1 098	
	TOTALE dei morti per qualsiasi causa . . . . .	16 140	14 050	14 032	23 382	19 491	2 887	13 601	14 384	13 345	7 427	

provincia e nel Regno con specificazione delle cause principali.

Anno 1905.

BARDIA				VENETO									EMILIA		Numero dell'Elenco nosologico
MANTOVA	MILANO	PAVIA	SONDRIO	BELLUNO	PADOVA	ROVIGO	TREVISO	UDINE	VENEZIA	VERONA	VICENZA	BOLOGNA	FERRARA		
..	3	2	..	..	1	..	2	4	1	12	12	3	..	7	
50	321	61	37	141	18	13	40	174	71	46	141	14	38	8	
3	11	8	..	..	2	1	3	12	1	6	7	2	8	9	
113	602	141	37	46	245	73	239	209	209	287	220	173	90	11	
62	391	58	19	49	59	25	88	82	47	38	198	75	41	14 e 15	
75	422	57	24	13	181	72	216	274	136	116	133	24	127	16	
54	291	86	20	35	79	22	81	172	99	62	80	62	32	17	
9	26	16	1	..	10	22	7	9	48	13	3	5	43	18 e 19	
18	86	5	3	7	17	1	5	8	23	32	16	17	18	22	
1	4	..	1	1	..	..	..	1	..	1	1	2	1	24	
..	4	..	..	..	1	..	..	..	..	..	1	..	..	27	
345	3 070	733	130	296	531	253	538	865	696	532	592	777	321	29 e 31	
203	961	240	45	123	290	167	279	338	319	208	269	328	155	30, 32 a 36	
530	4 436	1 087	313	449	595	246	713	1 095	951	766	844	1 026	473	81 e 82	
13	34	10	8	6	3	5	14	29	5	9	13	11	7	124	
18	103	27	13	10	21	9	26	38	14	28	39	26	14	121, 122, 123, 125 e 126	
56	145	36	6	32	283	78	137	132	106	103	128	39	54	45	
250	1 176	382	94	136	267	112	253	387	355	280	225	533	175	48 a 58	
13	59	17	5	10	20	6	17	48	21	15	24	16	5	138	
15	28	16	4	6	8	7	21	18	6	15	23	22	8	134	
480	2 238	432	89	307	914	757	742	894	838	587	942	920	891	6	
64	338	84	9	54	133	115	114	162	227	126	123	84	129	39 e 40	
450	1 423	575	163	295	485	372	532	920	455	522	609	719	325	44	
107	1 143	198	29	94	139	95	120	198	241	157	177	164	70	59	
498	1 606	533	80	110	532	233	393	396	445	600	544	573	338	64	
498	2 418	646	233	433	510	361	581	971	559	564	719	534	381	77 e 78	
641	2 873	923	340	458	596	379	677	1 148	743	847	829	977	326	90	
60	258	69	13	34	44	29	39	68	66	48	60	62	45	99	
86	643	195	49	55	156	53	100	171	191	106	132	153	89	112	
27	89	29	4	14	29	11	18	37	36	30	46	49	21	113 e 114	
955	4 339	1 369	420	432	1 227	686	933	1 726	1 145	1 183	1 404	1 124	998	104	
117	483	130	77	89	172	74	167	225	175	137	173	217	126	140 a 156	
27	158	43	10	15	29	24	40	46	48	31	26	78	33	157 a 165	
..	40	6	1	4	4	2	3	8	7	7	3	15	4	166 e 169	
1 228	5 095	1 361	363	595	1 877	1 021	1 595	2 364	1 668	1 283	1 631	1 635	914	..	
7 061	35 317	9 565	2 645	4 349	9 478	5 324	8 733	13 229	9 952	8 797	10 327	10 509	6 300		

Numero dell'elenco nosologico	CAUSE DI MORTE	Segue EMILIA					TOSCANA				
		FORLÌ	MODENA	PARMA	PIACENZA	RAVENNA	REGGIO EMILIA	AREZZO	FIRENZE	GROSSETO	LIVORNO
7	Vaiuolo . . . . .	..	..	..	..	..	1	1	1	..	..
8	Morbillo . . . . .	42	13	233	33	57	78	23	153	60	132
9	Scarlattina . . . . .	2	4	4	2	4	2	..	3	1	2
11	Febbre tifoide . . . . .	133	104	55	55	110	67	72	402	82	38
14 e 15	Difterite e laringite crupale . . . . .	27	64	76	38	16	36	116	220	56	24
16	Ipertosse . . . . .	84	63	46	9	25	38	37	55	31	11
17	Influenza . . . . .	38	31	55	16	21	33	48	70	20	12
18 e 19	Febbri da malaria e chachessia palustre . . . . .	1	5	4	6	18	5	9	8	33	8
22	Sifilide . . . . .	5	7	10	1	7	29	6	26	3	7
24	Pustola maligna, carbonchio . . . . .	..	2	..	1	3	..	1	4	..	2
27	Rabbia . . . . .	..	..	..	..	..	..	..	..	..	..
29 e 31	Tubercolosi disseminata e polmonare . . . . .	377	402	402	340	305	376	301	1 646	171	276
30, 32 e 36	Altre malattie tubercolari . . . . .	161	129	180	107	118	143	104	422	173	64
81 e 82	Polmonite cruposa e bronco polmonite acuta . . . . .	479	642	804	591	430	614	508	2 214	227	347
124	Febbre puerperale . . . . .	4	6	13	3	5	7	12	19	2	7
121, 122, 123, 125 e 126	Altre malattie di parto e puerperio . . . . .	11	26	20	27	9	12	21	43	12	7
45	Pellagra . . . . .	36	10	42	57	15	32	29	32	1	..
48 a 58	Tumori maligni . . . . .	266	201	307	215	352	227	239	941	99	96
138	Alcolismo cronico . . . . .	6	2	12	8	2	7	8	20	4	7
134	Reumatismo articolare acuto . . . . .	7	12	11	7	11	13	9	25	2	5
6	Atrofia congenita . . . . .	708	910	483	331	391	717	436	1 418	216	119
39 e 40	Anemia, leucemia . . . . .	40	61	50	59	28	57	55	123	19	18
44	Marasmo senile . . . . .	359	447	246	417	297	379	502	1 338	152	168
59	Meningite semplice cerebrale e spinale . . . . .	68	106	98	91	45	99	50	300	44	71
64	Apoplessia e congestione cerebrale . . . . .	344	376	416	309	265	358	355	1 192	119	120
77 e 78	Bronchite acuta e cronica . . . . .	517	607	548	295	230	543	508	1 100	256	202
90	Malattie del cuore . . . . .	464	548	581	461	374	571	558	1 768	139	346
99	Epatite, cirrosi epatica . . . . .	28	40	42	21	34	37	32	97	25	17
112	Malattie dei reni . . . . .	123	98	85	52	59	90	95	353	54	24
113 e 114	Malattie della vescica . . . . .	19	25	25	17	16	18	19	68	5	25
104	Enterite e diarrea . . . . .	1 148	933	748	661	639	985	1 057	2 373	430	254
140 a 156	Infortuni accidentalì . . . . .	110	145	142	101	103	102	144	300	82	54
157 a 165	Suicidi . . . . .	18	31	31	14	24	20	12	70	16	26
166 e 169	Omicidi ed in conflitto con la forza pubblica . . . . .	10	8	3	4	10	..	9	25	5	6
..	Altre cause e cause ignote . . . . .	917	1 327	1 084	746	690	1 005	827	2 788	279	349
TOTALE dei morti per qualsiasi causa . . . . .		6 547	7 335	6 851	5 095	4 708	6 701	6 203	19 587	2 827	2 344

Numero dell'elenco nosologico	TOSCANA				MARCHE				UMBRIA	LAZIO	ABRUZZI E MOLISE				Numero dell'elenco nosologico
	LUCCA	MASSA E CARRARA	PIBA	SIENA	ANCONA	ASCOLI PICENO	MACERATA	PESARO E URBIRO	PERUGIA	ROMA	AQUILA DEGLI ABRUZZI	CAMPOBASSO	CHIETI	TERAMO	
7	..	..	..	..	2	..	..	..	2	3	..	..	..	1	7
8	74	33	82	22	15	70	43	7	112	366	45	63	114	61	8
9	..	1	1	1	2	3	4	1	9	7	4	2	2	1	9
11	73	45	128	80	101	106	100	98	243	422	123	155	94	109	11
14 e 15	29	28	52	50	21	8	17	12	62	106	29	26	15	18	14 e 15
16	94	53	58	57	132	76	101	24	99	106	83	42	45	42	16
17	42	40	53	39	38	41	31	51	153	253	87	124	106	77	17
18 e 19	3	..	4	4	3	3	6	3	12	302	21	262	92	88	18 e 19
22	4	3	12	2	7	17	7	2	43	143	32	26	29	28	22
24	3	3	5	2	1	1	1	1	9	9	5	3	4	..	24
27	..	..	..	..	..	..	..	..	..	4	1	1	..	..	27
29 e 31	483	295	458	324	338	136	224	281	615	1 539	328	260	250	210	29 e 31
30, 32 e 36	115	97	155	111	169	86	117	122	308	687	248	253	177	148	30, 32 e 36
81 e 82	673	455	552	357	552	337	325	398	1 142	2 849	732	700	730	526	81 e 82
124	13	8	11	5	4	5	3	7	21	29	19	14	10	9	124
121, 122, 123, 125 e 126	5	24	18	14	14	13	12	17	53	65	23	42	22	26	121, 122, 123, 125 e 126
45	14	6	5	16	6	21	73	64	136	18	3	1	..	3	45
48 a 58	240	129	270	262	193	117	179	186	320	745	180	137	147	107	48 a 58
138	13	4	6	6	10	6	12	11	12	24	5	4	2	6	138
134	12	5	7	15	6	7	7	8	26	41	25	3	14	2	134
6	132	287	354	408	453	377	374	853	1 278	1 690	743	588	470	390	6
39 e 40	73	31	53	72	72	63	40	74	157	266	107	134	97	69	39 e 40
44	491	332	362	286	532	415	478	425	1 102	1 091	731	682	682	480	44
59	124	78	91	40	71	29	37	35	111	406	108	184	35	67	59
64	376	112	420	367	518	350	448	336	892	1 215	420	431	421	396	64
77 e 78	412	412	367	403	654	348	322	511	1 239	1 415	665	688	693	431	77 e 78
90	623	424	521	417	615	484	591	437	1 241	1 959	836	656	628	437	90
99	40	21	44	32	29	18	24	31	79	190	45	57	45	37	99
112	164	72	103	68	106	107	123	97	257	703	199	161	165	109	112
113 e 114	30	12	18	24	17	12	13	14	63	79	26	24	28	19	113 e 114
104	647	732	658	656	892	390	649	729	1 805	3 402	1 568	1 627	1 298	1 063	104
140 a 156	102	84	122	150	138	127	86	114	334	643	152	172	143	116	140 a 156
157 a 165	16	6	30	29	27	6	4	12	61	152	6	8	23	9	157 a 165
166 e 169	8	13	8	2	9	5	5	9	34	96	27	13	12	8	166 e 169
..	823	525	845	702	1 110	894	1 041	946	2 206	4 279	1 115	1 190	1 298	1 114	..
TOTALE dei morti per qualsiasi causa . . . . .		6 240	4 370	5 373	5 023	6 357	5 178	5 497	5 976	14 236	25 304	8 741	8 733	7 941	6 207

Anno 1905.

Numero dell'elenco nosologico	CAUSE DI MORTE	CAMPANIA					PUGLIE			BASILICATA	CATANZARO
		AVELLANO	BENEVENTO	CASERTA	NAPOLI	SALERNO	BARI DELLE PUGLIE	FOGGIA	LECCE	POTENZA	
7	Valuolo	..	..	..	3	..	8	1	64	6	..
8	Morbillo	46	27	123	148	78	300	148	599	107	37
9	Scarlattina	8	2	8	36	1	86	11	20	5	216
11	Febbre tifoide	129	55	225	179	184	274	190	215	111	170
14 e 15	Difterite e laripigite crupale	39	2	63	116	15	44	35	26	10	35
16	Ipertosse	37	17	42	48	56	23	33	52	25	70
17	Influenza	89	46	158	149	122	129	170	239	288	158
18 e 19	Febbri da malaria e cachessia palustre	227	150	76	36	102	294	609	637	828	387
22	Sifilide	12	7	51	253	21	54	27	66	21	112
24	Pustola maligna, carbonchio	10	4	14	6	8	6	9	4	31	13
27	Rabbia	2	..	3	5	2	..	..	..	..	1
29 e 31	Tubercolosi disseminata e polmonare	206	110	595	1 216	372	755	364	782	283	351
30, 32 a 36	Altre malattie tubercolari	198	81	379	732	256	665	249	424	192	171
81 e 82	Polmonite eruposa e bronco polmonite acuta	1 001	468	1 811	3 624	1 316	1 787	1 291	1 969	1 270	1 154
124	Febbre puerperale	15	9	15	12	16	18	21	22	17	29
121, 122, 123, 125 e 126	Altre malattie di parto e puerperio	38	26	61	66	45	40	49	42	39	46
45	Pellagra	..	..	..	..	..	..	..	..	..	..
48 a 58	Tumori maligni	139	79	311	607	214	326	110	264	165	173
138	Alcoolismo cronico	2	3	4	15	7	4	4	7	4	7
134	Reumatismo articolare acuto	19	10	18	26	17	21	14	19	11	21
6	Atrofia congenita	390	280	645	810	506	970	656	775	601	492
39 e 40	Anemia, leucemia	112	82	163	298	142	359	82	492	207	103
44	Marsamo senile	739	461	1 352	2 148	1 204	1 457	463	949	1 079	862
59	Meningite semplice cerebrale e spinale	139	54	299	764	212	525	211	418	149	108
64	Apoplezia e congestione cerebrale	319	281	839	1 224	547	914	408	583	462	321
77 e 78	Bronchite acuta e cronica	757	592	1 301	2 692	1 191	2 423	1 012	1 696	1 250	906
90	Malattie del cuore	827	507	1 550	2 654	1 142	1 306	568	990	919	715
99	Epatite, cirrosi epatica	54	32	125	207	81	123	97	136	97	107
112	Malattie dei reni	144	124	333	802	217	393	179	309	253	209
113 e 114	Malattie della vescica	30	20	61	132	39	49	24	47	46	38
104	Enterite e diarrea	1 699	915	2 958	4 415	2 407	5 111	2 757	3 972	2 382	1 846
140 a 156	Infortunati accidentali	167	133	352	363	209	297	206	215	281	645
157 e 165	Suicidi	10	5	22	65	29	38	14	26	16	16
166 e 169	Omicidi ed in conflitto con la forza pubblica	31	5	29	105	34	42	50	28	26	48
..	Altre cause e cause ignote	1 150	782	2 503	4 447	1 860	3 317	1 440	2 380	1 933	1 845
	<b>TOTALE dei morti per qualsiasi causa</b>	<b>8 785</b>	<b>5 289</b>	<b>16 489</b>	<b>28 403</b>	<b>12 643</b>	<b>22 153</b>	<b>11 502</b>	<b>18 467</b>	<b>13 144</b>	<b>11 407</b>

Anno 1905.

Numero dell'elenco nosologico	CALABRIE								SICILIA								SARDEGNA		REGNO	Numero dell'elenco nosologico
	COSENZA	REGGIO DI CALABRIA	CALTANISSETTA	CATANIA	GIRGENTI	MESSINA	PALERMO	SIRACUSA	TRAPANI	CAGLIARI	SASSARI	TOTALE dei morti	TOTALE dei morti							
7	2	..	11	171	1	33	75	35	1	..	1	482	7							
8	201	6	37	31	36	51	127	33	19	43	375	6 738	8							
9	6	26	172	308	192	182	94	3	2	1	1	1 688	9							
11	111	109	122	329	162	156	244	183	114	69	45	10 899	11							
14 e 15	28	20	85	209	40	83	16	74	13	18	21	4 255	14 e 15							
16	7	48	44	56	19	45	89	36	28	144	136	5 767	16							
17	243	193	39	53	213	111	84	115	53	408	190	6 870	17							
18 e 19	204	139	119	424	154	103	152	545	249	875	384	7 876	18 e 19							
22	45	63	23	58	27	124	26	23	24	38	8	1 983	22							
24	13	12	7	11	4	3	8	4	6	24	11	306	24							
27	1	..	2	3	1	..	2	1	..	1	..	47	27							
29 e 31	320	290	248	486	327	582	918	383	234	639	538	39 715	29 e 31							
30, 32 a 36	184	125	120	218	117	133	297	121	92	241	210	16 269	30, 32 a 36							
81 e 82	364	910	604	1 384	668	1 108	1 268	892	516	1 260	956	73 077	81 e 82							
124	12	23	8	17	12	14	26	14	4	23	19	977	124							
121, 122, 123, 125 e 126	43	42	27	43	23	29	36	30	14	53	37	2 194	121, 122, 123, 125 e 126							
45	..	..	..	..	..	..	..	..	..	..	..	2 359	45							
48 a 58	162	157	119	277	138	240	290	132	130	133	85	19 348	48 a 58							
138	9	1	3	4	..	3	..	4	4	33	5	835	138							
134	14	10	7	16	8	4	10	11	5	12	10	977	134							
6	484	435	554	957	598	604	887	535	403	635	400	45 307	6							
39 e 40	93	160	172	379	238	234	303	227	99	235	139	9 309	39 e 40							
44	1 016	672	566	1 073	656	1 027	1 598	461	484	675	349	47 585	44							
59	122	99	141	254	168	195	469	156	136	129	154	13 027	59							
64	444	224	248	546	318	420	659	238	321	332	168	34 254	64							
77 e 78	945	973	1 328	1 892	891	997	1 360	881	615	747	502	56 625	77 e 78							
90	745	515	365	844	393	732	964	381	319	585	263	59 279	90							
99	81	67	51	129	59	68	107	76	63	158	58	5 002	99							
112	196	152	153	436	195	258	327	202	109	181	114	13 092	112							
113 e 114	33	20	31	46	30	42	73	36	20	20	20	2 365	113 e 114							
104	1 516	1 368	2 252	4 204	2 390	1 572	2 956	2 695	1 442	1 527	1 410	115 362	104							
140 a 156	248	142	123	169	112	144	183	103	99	215	123	13 181	140 a 156							
157 e 165	10	9	16	35	12	17	21	26	15	27	24	2 330	157 e 165							
166 e 169	24	28	48	72	45	18	69	18	58	36	24	1 449	166 e 169							
..	1 528	1 521	867	2 467	1 070	1 523	1 892	1 424	596	2 065	1 466	109 493	..							
	<b>9 954</b>	<b>8 659</b>	<b>8 712</b>	<b>17 601</b>	<b>9 317</b>	<b>10 805</b>	<b>15 630</b>	<b>10 158</b>	<b>6 287</b>	<b>11 582</b>	<b>8 246</b>	<b>730 322</b>								

