

MINISTERO DI AGRICOLTURA, INDUSTRIA E COMMERCIO

DIREZIONE GENERALE DELLA STATISTICA

---

# STATISTICA DELLE CAUSE DI MORTE

NELL' ANNO 1906



ROMA

STABILIMENTO TIPOGRAFICO GIUSEPPE CIVELLI

1908.



# INDICE

## INTRODUZIONE.

### CAPO I. — Avvertenze preliminari.

§ 1. — Metodo e fonti. . . . .	<i>Pag.</i>	v
§ 2. — Ordine delle tavole analitiche . . . . .	»	vii
§ 3. — Popolazione sulla quale sono stati calcolati i quozienti di mortalità. . . . .	»	vii

### CAPO II. — Mortalità nel Regno e nelle singole provincie

§ 1. — Morti nel Regno durante il 1906 e confronti cogli anni precedenti . . . . .	<i>Pag.</i>	xii
§ 2. — Cause delle morti avvenute nel Regno in ciascun anno del periodo 1887-1906 . . . . .	»	xiii ✕
§ 3. — Morti avvenute nell'anno 1906 in ciascuna provincia ed in ciascun Comune capoluogo di provincia . . . . .	»	xxxiii ✕
§ 4. — Distribuzione geografica di alcune malattie, specialmente infettive, negli anni 1904, 1905 e 1906 . . . . .	»	xxxvi
§ 5. — Influenza delle stagioni sulla mortalità . . . . .	»	xlvi
§ 6. — Cause di morte predominanti in ciascun sesso. . . . .	»	xlvi
§ 7. — Cause di morte predominanti nelle diverse età . . . . .	»	xlvi
§ 8. — Influenza della legittimità dei natali sulla mortalità dei bambini. . . . .	»	l
§ 9. — Influenza della professione sulla mortalità della popolazione maschile . . . . .	»	li

### CAPO III. — Mortalità nei Comuni urbani più importanti.

§ 1. — Confronto fra la mortalità dei Comuni urbani più importanti e quella degli altri Comuni, durante il periodo 1881-1906. . . . .	<i>Pag.</i>	lv
§ 2. — Mortalità nelle città principali durante gli anni 1905 e 1906. . . . .	»	lx

### CAPO IV. — Notizie particolari sulle morti violente.

§ 1. — Morti per causa violenta ripartiti per sesso, durante il ventennio 1887-1906	<i>Pag.</i>	lxiv
§ 2. — Morti accidentalmente negli anni 1904-1906 classificati per compartimenti, sesso, età, specie dell'infortunio e natura del veleno nei casi di avvelenamento. . . . .	»	lxv
§ 3. — Morti per omicidio negli anni 1904-1906 classificati secondo il sesso e il mezzo d'uccisione. . . . .	»	lxx
§ 4. — Morti per suicidio negli anni 1904-1906 classificati per compartimenti, sesso, età, stato civile, professione, mesi e mezzi o modi di uccisione	»	lxx
Elenco nosologico adottato per la statistica delle cause di morte . . . . .	»	lxxvii

TAVOLE.

TAV.	I. — Morti classificati secondo 168 cause di morte:		
	A - Per provincie . . . . .	Pag.	2
	B - Per compartimenti e pel complesso del Regno . . . . .	»	32
»	II. — Morti nel Regno in ciascun trimestre dell'anno 1906, classificati per sesso e principali cause di morte . . . . .	»	42
»	III. — Morti nel Regno classificati per età, sesso e principali cause di morte . . . . .	»	44
»	IV. — Maschi morti in età di oltre 15 anni compiuti, classificati per professioni e principali cause di morte . . . . .	»	52
»	V. — Morti nei 206 Comuni capiluoghi di provincia o di circondario e in altri 83 Comuni, classificati secondo le principali cause di morte. . . . .	»	56
»	VI. — Bambini illegittimi ed esposti morti nel Regno in età di non oltre 5 anni compiuti, classificati per sesso e principali cause di morte . . . . .	»	76
»	VII. — Morti violente accidentali classificate per età, per sesso e secondo le cause che le produssero . . . . .	»	77
»	VIII. — Morti violente accidentali classificate secondo le cause che le produssero, per sesso e per mesi. . . . .	»	78
»	IX. — Maschi morti per causa violenta accidentale in età di oltre 15 anni compiuti, classificati secondo la causa della morte e la condizione o professione. . . . .	»	80
»	X. — Suicidi classificati per compartimenti, per sesso, per mesi e per mezzi o modi di uccisione . . . . .	»	82
»	XI. — Suicidi classificati secondo i mezzi o modi di uccisione, il sesso e l'età . . . . .	»	84
»	XII. — Suicidi classificati secondo lo stato civile, il sesso ed i mezzi o modi di uccisione. . . . .	»	85
»	XIII. — Suicidi in età di oltre 15 anni compiuti, classificati per sesso e secondo la condizione o professione . . . . .	»	86



---

# STATISTICA DELLE CAUSE DI MORTE

nell'anno 1906

---

## INTRODUZIONE

---

### CAPO I.

#### AVVERTENZE PRELIMINARI.

##### § 1. — Metodo e fonti.

La statistica annuale delle cause di morte fu iniziata coll'anno 1881, e fino a tutto il 1886 fu eseguita per i soli Comuni capiluoghi di provincia e di circondario o distretto; col principio del 1887 essa fu estesa a tutti i Comuni del Regno.

Questa statistica si fa raccogliendo, sopra una scheda nominativa per ciascun defunto, la dichiarazione della malattia che causò la morte, formulata e firmata dal medico curante, o, in mancanza di esso, dal medico necroscopo che ha dato il permesso di seppellimento; per i bambini morti poco dopo il parto le dichiarazioni si fanno dalle levatrici.

Le dichiarazioni originali si spediscono ogni mese dai sindaci dei singoli Comuni, pel tramite della Prefettura, all'Ufficio centrale di statistica, dove vengono esaminate da un medico, il quale contrassegna ciascuna di esse con un numero corrispondente alla voce analoga di una classificazione prestabilita. Non mancano adunque le guarentigie di autenticità nei documenti e di competenza tecnica, sia in coloro che dichiarano le cause di morte, sia in quelli che ne fanno la classificazione per la statistica sanitaria, poichè gli uni e gli altri sono medici, e le notizie si traggono dai documenti originali, non da copie.

I medici hanno sempre concorso volenterosamente a fornire le attestazioni delle cause di morte secondo loro scienza e coscienza; poche, relativamente, sono state le lacune per mancate denunce, come vedremo in appresso; e queste non furono cagionate quasi mai da rifiuto dei medici a rilasciare il certificato, ma perchè in parecchi Comuni molto appartati, specialmente di montagna,

accade non di rado che soccombano persone, senza aver ricevuto assistenza sanitaria, e in tali casi riesce difficile al medico necroscopo di determinare la malattia che fu causa della morte, in modo che si possa poi classificare sotto una delle voci dell'elenco nosologico adottato (a).

Con la legge 22 dicembre 1888, n. 5849, sull'ordinamento dell'assistenza sanitaria, è stato fatto obbligo tassativo ai medici, di denunziare al Sindaco del rispettivo Comune, in ogni caso di morte, la malattia che ne fu la causa, cosicchè la raccolta delle notizie, dal 1889 in poi, non dipende più unicamente dalla spontanea collaborazione dei medici.

Nella classificazione adottata per questa statistica, tutte le morti, delle quali si è potuto accertare la causa, sono distribuite sotto 168 voci, secondo un elenco preparato da apposita Commissione medica nel 1881, e leggermente ritoccato una prima volta nel 1883 ed una seconda volta nel 1899. Queste modificazioni consistono nell'aver separato in due o più rubriche i morti per talune malattie che prima erano raggruppate in una rubrica sola. Si è creduto opportuno di rendere più analitica l'indagine circa le cause delle morti, per meglio coordinare la nostra alle statistiche di altri Paesi, ed anche in omaggio ai voti espressi dall'Istituto internazionale di statistica nelle riunioni tenute a Vienna ed a Cristiania.

La presente statistica non potrebbe dare la specificazione delle morti in 168 voci per ciascuno dei Comuni separatamente, senza eccedere le giuste dimensioni in cui deve contenersi una pubblicazione annuale di questo genere. Conviene conciliare le ragioni della spesa con quelle della scienza che ama entrare nei particolari; e ciò facciamo coll'offrire la classificazione analitica completa, non per i singoli Comuni, ma per l'insieme dei Comuni di ciascuna provincia e per il complesso del Regno; limitandoci a dare per ciascun Comune capoluogo di provincia e di circondario, per parecchi Comuni capiluoghi di distretto e per alcuni altri Comuni più popolosi, le cifre dei morti per talune malattie meritevoli di speciale considerazione sotto l'aspetto della sanità pubblica (b).

In fine della presente Introduzione (pagina LXXVII) è riportato l'elenco delle malattie secondo il quale sono fatte le classificazioni.

---

(a) Simili lacune si osservano nelle statistiche sanitarie dell'Inghilterra, della Scozia, dell'Irlanda e del Belgio. Negli altri Stati che pubblicano la statistica delle cause di morte, l'elenco nosologico comprende uno scarso numero di voci, e le morti *per causa ignota o male determinata*, sono spesso sommate insieme a quelle avvenute *per altre malattie*, cioè per malattie non specificate tassativamente nella classificazione.

(b) Nelle statistiche per gli anni dal 1894 al 1901 i Comuni non capiluoghi per i quali furono date separatamente le cifre dei morti per le malattie più importanti erano quelli che al 1° gennaio 1882 contavano più di 15,000 abitanti. A cominciare dall'anno 1902 furono date a parte le notizie, oltrechè pei Comuni capiluoghi di provincia, di circondario e per taluni capiluoghi di distretto, anche pei Comuni che al 10 febbraio 1901 avevano più di 20,000 abitanti e per altri 5, che quantunque nel 1901 non avessero raggiunto quel numero di abitanti, erano già considerati a parte nei volumi dal 1894 al 1901 perchè ne contavano oltre 15,000, e ciò allo scopo di mantenere, nei limiti del possibile, l'uniformità, e quindi la possibilità dei confronti, fra le statistiche degli anni 1902-1906 e quelle degli anni precedenti.

## §. 2. — Ordine delle tavole analitiche.

La presente statistica si svolge in XIII tavole.

La prima dà la classificazione dei morti, in ciascuna provincia, in ciascun compartimento e nel Regno, secondo l'elenco nosologico completo che consta, come si è detto, di 168 voci.

La seconda dà la classificazione dei morti nel complesso del Regno in ciascun trimestre dell'anno 1906, colla divisione per sesso e per le cause di morte più importanti.

La terza dà la classificazione dei morti per sesso e per età, combinata con la notizia delle cause di morte più importanti, nel complesso del Regno.

La quarta dà la classificazione dei maschi morti in età di oltre 15 anni compiuti per professioni e secondo le cause più importanti che ne determinano la morte.

La quinta dà la classificazione delle cause di morte più frequenti o più caratteristiche nei 69 Comuni capiluoghi di provincia, nei 137 capiluoghi di circondario, nei 17 principali capiluoghi di distretto e in 66 altri Comuni.

La sesta classifica i bambini illegittimi e gli esposti morti in età non superiore a cinque anni compiuti secondo la causa della morte.

Le rimanenti tavole danno la classificazione delle morti accidentali e dei suicidi per sesso, età, stato civile, professione, mesi e compartimenti, oltre alla indicazione della causa nei casi d'infortunio o dei mezzi o modi di uccisione nei casi di suicidio.

In questa Introduzione sono riassunti ed illustrati i dati esposti nelle tavole analitiche; inoltre le cifre del 1906 vi sono poste a confronto con quelle dei due anni precedenti e, per le notizie principali, anche con quelle di anni anteriori, risalendo fino al 1887 e, quando era possibile, fino al 1881.

Questi dati sono esposti, tanto in cifre effettive, quanto in rapporti proporzionali alla popolazione calcolata col metodo indicato nel paragrafo seguente.

## § 3. — Popolazione sulla quale sono stati calcolati i quozienti di mortalità.

I quozienti di mortalità esposti in questo volume si sono ottenuti dal confronto del numero dei morti colla popolazione presumibilmente presente alla metà di ciascuno degli anni del periodo preso in esame, dedotta da quelle calcolate pel 1° gennaio e per il 31 dicembre dell'anno stesso, poichè rappresentando essa con maggiore esattezza la popolazione media, permette di ottenere proporzioni più precise.

Fino al 1900 la popolazione media di ciascun anno è stata calcolata sottraendo dalle cifre della popolazione presente al 10 febbraio 1901 (32,475,253) quella rilevata col censimento del 1° gennaio 1882 (28,459,628), per dedurne

l'aumento complessivo nell'intervallo e quindi l'aumento medio annuale, nella supposizione che questo aumento fosse avvenuto in proporzione aritmetica.

Per il calcolo della popolazione negli anni dal 1901 al 1904, si era, nei volumi riferentisi a quegli anni, seguito un procedimento analogo, partendo dalla ipotesi che avesse continuato a verificarsi un aumento medio annuale identico a quello riscontrato nell'intervallo fra i due ultimi censimenti. Si era soltanto fatta eccezione per i circondari nei quali il censimento del 1901 aveva indicato una popolazione minore di quella censita nel 1882; per questi erano mantenute invariate dal 1901 in poi le cifre di popolazione date dall'ultimo censimento, non potendosi determinare con sufficiente esattezza se ed in quanto avesse continuato nei medesimi il movimento regressivo.

Secondo questo procedimento, la popolazione alla metà del 1906 sarebbe risultata, pel complesso del Regno, di 33,860,676 abitanti. Se non che, il movimento d'emigrazione per l'estero si è fortemente accentuato a cominciare dal 1901, superando annualmente di gran lunga quello verificatosi negli anni intercedenti fra il terzo ed il quarto censimento; di guisa che l'aumento medio annuale della popolazione deve essere ora più basso di quello avvenuto fra il 1882 ed il 1901. Si è perciò creduto opportuno di modificare il calcolo dell'aumento della popolazione, a cominciare dall'anno 1905, seguendo un metodo più diretto.

Per disposizione del R. decreto 4 aprile 1873, n. 1363, serie II, ogni Comune tiene un registro della sua *popolazione stabile*, nel quale nota le variazioni che avvengono per fatto di nascite, morti, immigrazioni ed emigrazioni. La tenuta di questo registro fu resa più semplice e sempre meglio rispondente a' suoi scopi con altro R. decreto in data 21 settembre 1901, n. 445. A ciascun Comune si è chiesta notizia delle variazioni avvenute annualmente nel numero degli abitanti per effetto di immigrazioni e di emigrazioni in rapporto con altri Comuni del Regno e coll'estero, dal 10 febbraio 1901 al 31 dicembre 1906; per ciò che riguarda il movimento delle nascite e delle morti nello stesso sessennio, si è preferito attenersi alle risultanze dei registri degli atti dello stato civile, che sono più sicure di quelle dei registri anagrafici.

Le due fonti di notizie sopra indicate hanno fornito, per il detto periodo (10 febbraio 1901 al 31 dicembre 1906), i dati seguenti:

Nati . . . . .	N. 6,306,559
Morti . . . . .	» 4,206,559
Nuovi iscritti nel registro di popolazione perché immigrati:	
Da altri Comuni del Regno . . . . .	N. 3,207,929
Dall'estero . . . . .	» 340,712
Cancellati dal registro di popolazione perché emigrati:	
Per altri Comuni del Regno . . . . .	N. 2,697,627
Per l'estero . . . . .	» 1,275,378

Devono essere iscritti nel registro della popolazione stabile di ciascun Comune, come provenienti da altri Comuni del Regno, gli individui isolati e le



famiglie che vengono a fissare nel Comune la propria dimora abituale, lasciando quella che avevano altrove nel Regno; contemporaneamente essi dovrebbero essere cancellati dai registri dei Comuni di loro precedente dimora. Adunque, a un totale di 3,207,929 nuove iscrizioni fatte fra il 10 febbraio 1901 ed il 1° gennaio 1907 avrebbero dovuto corrispondere altrettante cancellazioni, ma queste ultime si effettuarono solamente per 2,697,627 individui. La differenza di un quinto fra le due cifre dipende dal modo imperfetto nel quale è tenuto il Registro.

Gli Uffici municipali possono più facilmente aver notizia delle persone le quali vengono a fissare la loro dimora nell'ambito del rispettivo territorio (poichè esse, per molteplici esigenze amministrative e fiscali o per richieste di pubblica assistenza, devono dare contezza di sé e delle loro famiglie alle Amministrazioni locali), che non essere informati di quelle che partono senza darne alcun avviso; donde consegue che le cifre della popolazione dei singoli Comuni, dedotte dai registri anagrafici, riescono d'ordinario più alte di quelle rilevate ad una stessa data per mezzo di un censimento generale.

Questo difetto nella cancellazione degli emigrati non vizia il calcolo dei movimenti di migrazione interna permanente che venga fatto per l'insieme del Regno, potendosi esso basare sul solo numero delle nuove iscrizioni, che è più esatto. Ma, volendo stabilire un bilancio, per provincie e compartimenti, degli aumenti e delle diminuzioni dipendenti da questi scambi reciproci, occorre integrare le cifre delle emigrazioni per farle coincidere nel loro complesso con quelle delle immigrazioni.

Per fare questa integrazione si è supposto che la deficienza riscontrata nelle cifre riguardanti l'intero Regno, si sia verificata in uguale proporzione nella tenuta dei registri anagrafici di tutti i Comuni d'ogni provincia. In altri termini, si sono aumentate le cifre dei cancellati per emigrazione in altri Comuni del Regno, risultanti dai registri anagrafici per ciascuna provincia, del 25,8 per cento nel 1901 e 1902, del 27,9 nel 1903, del 13,9 nel 1904, del 12,0 nel 1905 e del 13,3 nel 1906. La differenza fra il numero dei nuovi iscritti e quello dei cancellati è adunque venuta scemando; il che dimostra come la tenuta dei registri di popolazione da parte delle Amministrazioni comunali si venga gradatamente perfezionando.

Per ciò che riguarda i movimenti migratorii in rapporto coll'estero, nei registri anagrafici non si prende nota di tutti gli emigrati, nè di tutti i rimpatriati, ma si cancellano soltanto quelli per i quali l'Ufficio municipale ha fondati motivi di ritenere che intendano di espatriare a tempo indefinito, e si inscrivono come immigrati coloro che dopo essere stati cancellati in anni precedenti ritornarono in patria, come pure gli individui italiani e stranieri venuti per la prima volta dall'estero in Italia a fissarvi la propria dimora.

Con queste norme è stata calcolata la popolazione media dell'anno 1906 in ciascuna provincia (prospetto n. 1), risultante dalla semisomma di quelle calcolate pel 1° gennaio e pel 31 dicembre dello stesso anno.

Non si può assicurare che le cifre degli immigrati e degli emigrati in rap-

porto coll'estero, desunte dai registri anagrafici, rappresentino esattamente questo movimento dislocativo; ciò non di meno il calcolo così istituito lo indica con un'approssimazione maggiore di quella che si poteva ottenere col metodo adottato prima del 1905. Secondo tale calcolo, alla metà dell'anno 1906 si trovavano nel Regno 33,541,094 abitanti, cioè 319,582 in meno di quelli che sarebbero risultati con l'altro procedimento; ed in otto provincie (cioè in quelle di Mantova, Pavia, Macerata, Campobasso, Avellino, Salerno, Potenza e Palermo), la popolazione sarebbe diminuita in confronto di quella censita nel 1901, mentre col metodo precedente si supponeva invariata la popolazione di una provincia (Potenza) ed in continuo aumento quella di tutte le altre.

Con procedimento analogo si è calcolata la popolazione in ciascuno dei 69 Comuni capiluoghi di provincia al 1° luglio 1906 (che è l'anno al quale si riferisce la presente statistica); essa è risultata di 5,942,913 abitanti.

Si è ommesso di fare un calcolo analogo per ciascuno dei 137 capiluoghi di circondario, dei 17 principali capiluoghi di distretto e dei 61 Comuni non capiluoghi che contavano più di 20,000 abitanti, perchè il modo imperfetto col quale sono registrate le migrazioni fra Comune e Comune, rendono questo calcolo tanto meno sicuro quanto più piccola è la circoscrizione territoriale alla quale lo si deve applicare. Per procedere ad uno studio speciale sulla mortalità di questi tre gruppi di Comuni, si attende che un nuovo censimento fornisca cifre esatte circa il numero di loro abitanti.

Nel prospetto n. 1 è indicata la popolazione di ciascuna provincia e di ciascun Comune capiluogo di provincia alla metà dell'anno 1906 calcolata col metodo suaccennato, e nel prospetto n. 2 è segnata la popolazione del Regno e quella dei 69 Comuni capiluoghi di provincia, presi insieme, alla metà di ciascuno degli anni dal 1887 al 1906.

**Popolazione presente in ciascuna provincia ed in ciascun Comune capoluogo di provincia, calcolata alla metà dell'anno 1906 (a).**

Prospetto N. 1.

PROVINCIE E COMPARTIMENTI	POPOLAZIONE MEDIA dell'anno 1906		PROVINCIE E COMPARTIMENTI	POPOLAZIONE MEDIA dell'anno 1906	
	delle provincie e dei comparti- menti	dei Comuni capiluoghi di provincia (b)		delle provincie e dei comparti- menti	dei Comuni capiluoghi di provincia (b)
Alessandria . . . . .	838 516	71 504	Ancona . . . . .	306 838	60 865
Cuneo . . . . .	651 664	26 570	Ascoli Piceno . . . . .	247 199	27 814
Novara . . . . .	774 671	51 194	Macerata . . . . .	256 582	23 285
Torino . . . . .	1 451 509	357 959	Pesaro e Urbino . . . . .	260 281	25 821
<b>PIEMONTE . . . . .</b>	<b>3 416 360</b>	<b>507 227</b>	<b>MARCHE . . . . .</b>	<b>1 070 900</b>	<b>137 785</b>
Genova . . . . .	998 600	263 365	Perugia - UMBRIA . . . . .	685 558	64 215
Porto Maurizio . . . . .	150 750	8 308	Roma - LAZIO . . . . .	1 218 635	516 160
<b>LIGURIA . . . . .</b>	<b>1 149 350</b>	<b>271 673</b>	Aquila degli Abruzzi . . . . .	400 398	20 062
Bergamo . . . . .	498 548	51 923	Campobasso . . . . .	364 450	13 825
Brescia . . . . .	557 436	73 017	Chieti . . . . .	372 406	25 219
Como . . . . .	612 118	41 426	Teramo . . . . .	314 008	23 649
Cremona . . . . .	334 784	40 145	<b>ABRUZZI E MOLISE . . . . .</b>	<b>1 451 262</b>	<b>82 755</b>
Mantova . . . . .	309 085	28 847	Avellino . . . . .	398 773	22 857
Milano . . . . .	1 538 126	550 570	Benevento . . . . .	257 412	24 056
Pavia . . . . .	494 756	35 700	Caserta . . . . .	788 659	32 510
Sondrio . . . . .	131 652	8 422	Napoli . . . . .	1 190 699	585 627
<b>LOMBARDIA . . . . .</b>	<b>4 476 505</b>	<b>830 050</b>	Salerno . . . . .	559 915	43 588
Belluno . . . . .	209 128	20 660	<b>CAMPANIA . . . . .</b>	<b>3 195 458</b>	<b>708 638</b>
Padova . . . . .	472 513	87 433	Bari delle Puglie . . . . .	851 857	82 180
Rovigo . . . . .	228 930	10 335	Foggia . . . . .	438 400	59 550
Treviso . . . . .	448 964	35 436	Lecce . . . . .	741 398	35 101
Udine . . . . .	646 325	39 611	<b>PUGLIE . . . . .</b>	<b>2 031 655</b>	<b>176 831</b>
Venezia . . . . .	429 263	156 891	Potenza - BASILICATA . . . . .	471 462	15 206
Verona . . . . .	439 645	77 570	Catanzaro . . . . .	485 139	32 842
Vicenza . . . . .	472 633	47 240	Cosenza . . . . .	477 416	21 360
<b>VENETO . . . . .</b>	<b>3 347 401</b>	<b>475 176</b>	Reggio di Calabria . . . . .	446 168	42 770
Bologna . . . . .	534 229	157 847	<b>CALABRIE . . . . .</b>	<b>1 408 723</b>	<b>96 972</b>
Ferrara . . . . .	285 481	86 584	Caltanissetta . . . . .	337 714	45 522
Forlì . . . . .	289 241	42 556	Catania . . . . .	733 572	160 826
Modena . . . . .	327 761	66 023	Girgenti . . . . .	378 858	25 195
Parma . . . . .	296 159	50 419	Messina . . . . .	549 028	159 442
Piacenza . . . . .	248 400	35 674	Palermo . . . . .	765 202	314 936
Ravenna . . . . .	238 820	66 028	Siracusa . . . . .	447 290	34 801
Reggio nell'Emilia . . . . .	284 370	62 208	Trapani . . . . .	368 694	65 250
<b>EMILIA . . . . .</b>	<b>2 504 161</b>	<b>517 339</b>	<b>SICILIA . . . . .</b>	<b>3 580 358</b>	<b>805 972</b>
Arezzo . . . . .	278 645	47 493	Cagliari . . . . .	507 391	54 920
Firenze . . . . .	973 506	219 148	Sassari . . . . .	327 910	39 250
Grosseto . . . . .	151 328	10 425	<b>SARDEGNA . . . . .</b>	<b>835 301</b>	<b>94 170</b>
Livorno . . . . .	131 234	104 096	<b>Regno . . . . .</b>	<b>33 541 094</b>	<b>5 942 913</b>
Lucca . . . . .	333 288	79 378			
Massa e Carrara . . . . .	209 715	29 683			
Pisa . . . . .	332 912	62 708			
Siena . . . . .	237 377	39 813			
<b>TOSCANA . . . . .</b>	<b>2 648 005</b>	<b>592 744</b>			

(a) Per il metodo seguito nel calcolare la popolazione delle singole provincie e dei 69 Comuni capiluoghi, veggansi le spiegazioni date nel paragrafo 3 del Capo I (pag. V e seg.).

(b) Nel calcolare la popolazione dei 69 Comuni capiluoghi di provincia, si è tenuto conto delle variazioni di territorio avvenute dal 10 febbraio 1901 al 1° luglio 1906.

## CAPO II.

### MORTALITÀ NEL REGNO E NELLE SINGOLE PROVINCE.

#### § 1 — Morti nel Regno durante il 1906 e confronti cogli anni precedenti.

Durante il 1906 morirono 696,875 individui, esclusi i bambini nati-morti, ma compresi quelli che diedero segni di vita dopo l'atto del parto, quantunque fossero morti prima che ne venisse dichiarata la nascita all'Ufficiale dello stato civile: vi figurano ad es. 711 bambini morti per asfissia o apoplezia nel parto, i quali vissero pochi minuti o, al massimo, qualche ora.

Confrontando le cifre dei morti con quelle della popolazione presente o di fatto calcolata alla metà dello stesso anno 1906 (a), si trova un quoziente di 20,78 morti ogni 1000 abitanti.

Nei 69 Comuni capiluoghi di provincia morirono 131,728 individui, ciò che dà un quoziente di mortalità di 22,17 ogni 1000 abitanti

Nel prospetto seguente, ove i dati del 1906 sono raffrontati a quelli dei 19 anni precedenti, si rileva che la mortalità è venuta scemando dal 1887 in poi.

#### Numero dei morti nel Regno e nel complesso dei 69 Comuni capiluoghi di provincia durante gli anni 1887-1906.

Prospetto N. 2

ANNI	REGNO			CAPILUOGHI DI PROVINCIA (69 Comuni)		
	Popolazione media	Morti		Popolazione media	Morti	
		cifre effettive	per ogni 1000 abitanti		cifre effettive	per ogni 1000 abitanti
1887	29 614 430	828 992	27 99	4 835 074	140 275	29.01
1888	29 825 022	820 431	27.51	4 892 157	139 566	28.53
1889	30 035 038	768 068	25.57	4 949 084	130 600	26.39
1890	30 245 054	795 911	26.32	5 006 011	138 504	27.67
1891	30 455 070	795 327	26.11	5 062 938	139 629	27.58
1892	30 665 662	802 779	26.18	5 120 021	138 259	27.00
1893	30 875 678	776 713	25.16	5 176 948	136 759	26.42
1894	31 085 694	776 372	24.98	5 233 875	131 030	25.03
1895	31 295 710	783 813	25.05	5 290 802	134 987	25.51
1896	31 506 302	758 129	24.06	5 347 885	129 789	24.27
1897	31 716 318	695 602	21.93	5 404 812	121 710	22.33
1898	31 926 334	732 265	22.94	5 461 739	128 167	23.47
1899	32 136 350	703 393	21.89	5 518 666	126 147	22.86
1900	32 346 366	768 917	23.77	5 575 594	134 547	24.13
1901	32 545 437	715 036	21.97	5 633 204	128 814	22.87
1902	32 744 745	727 181	22.21	5 691 898	129 683	22.78
1903	32 921 317	736 311	22.37	5 750 592	130 549	22.70
1904	33 139 697	698 674	21.08	5 809 447	127 517	21.95
1905	33 362 167	730 340	21.89	5 878 452	137 515	23.39
1906	33 541 094	696 875	20.78	5 942 913	131 728	22.17

(a) Il metodo col quale è stata calcolata la popolazione alla data predetta è esposto nel paragrafo 3 del capo I di questa introduzione (pag. v e seg.).

La mortalità nei 69 Comuni capiluoghi di provincia apparisce, in tutti gli anni del periodo 1887-1906, alquanto più alta che nel complesso di tutti i Comuni, e a ciò contribuisce essenzialmente il fatto che i maggiori centri di popolazione sono sede di ospedali o di altri luoghi di ricovero, dove affluiscono anche gli infermi del contado e dei Comuni rurali finitimi.

Le cause delle morti avvenute nel 1906 furono specificate dai medici curanti, o necroscopi, per 692,388 casi, e restarono ignote per 4,487, cioè in 6 casi su 1000, dipendenti in gran parte da che il defunto non aveva ricevuto assistenza medica, o dal fatto che la causa di morte non era stata designata chiaramente, in modo da poterla classificare in una delle voci dell'elenco.

Confrontando le morti delle quali restò ignota la causa col totale delle morti avvenute nel 1906 in ciascun compartimento, si forma il prospetto seguente, da cui si rileva che il numero delle prime è venuto scemando dal 1887 in poi.

**Numero delle morti delle quali non si potè determinare la causa negli anni 1887-1906.**

**Prospetto N. 3.**

COMPARTI- MENTI	TOTALE dei morti nell'anno 1906	MORTI PER CAUSA IGNOTA O NON DICHIARATA												
		Cifre effettive	Cifre proporzionali a 1000 morti											
			Anni									Trienni		
			1906	1906	1905	1904	1903	1902	1901	1900	1899	1896-98	1893-95	1890-92
Piemonte. . .	65 574	858	13	15	19	21	22	25	28	28	29	47	76	72
Liguria . . .	20 905	57	3	5	6	5	4	4	6	8	10	13	18	15
Lombardia . .	105 323	207	2	2	2	2	2	2	1	2	3	6	7	8
Veneto. . . .	61 388	178	3	5	6	6	6	5	6	6	9	11	15	11
Emilia . . . .	51 793	195	4	4	6	7	7	5	6	6	8	8	11	10
Toscana . . .	51 763	72	1	2	4	3	3	2	3	2	4	5	10	12
Marche . . . .	22 200	132	6	11	9	10	9	11	11	10	14	13	18	17
Umbria. . . .	13. 016	11	1	3	3	2	3	2	3	4	6	9	13	12
Lazio . . . . .	23 875	171	7	8	9	9	11	14	7	9	9	14	11	13
Abruzzi e Molise	28 963	278	10	16	20	20	17	21	21	24	27	34	39	37
Campania . . .	70 495	315	4	8	9	12	10	9	7	5	7	11	11	15
Puglie . . . .	44 932	166	4	6	6	7	9	9	6	5	7	7	10	8
Basilicata . . .	11 031	152	14	22	31	29	20	26	16	19	26	23	43	32
Calabria . . .	28 510	442	16	22	35	37	43	46	39	32	46	61	70	55
Sicilia . . . .	80 442	490	6	8	10	10	8	10	12	12	20	27	31	23
Sardegna. . . .	16 665	763	46	59	63	97	96	109	123	114	121	142	137	103
REGNO. . . . .	696 875	4 487	6	9	11	12	12	13	14	13	16	22	28	25

I casi di persone morte senza assistenza medica, o per le quali non potè determinarsi la causa del decesso, sono più frequenti che altrove in Sardegna e nelle regioni montuose o di popolazione molto rada del Piemonte, degli Abruzzi, della Basilicata e delle Calabrie, dove parecchi piccoli centri sono tuttora privi di sanitario, o distano molto dal luogo dove questo risiede.

**§ 2. — Cause delle morti avvenute nel Regno negli anni 1887-1906.**

Nel prospetto seguente sono indicate, in cifre effettive ed in cifre proporzionali ad un milione di abitanti, le morti avvenute nel Regno, negli anni corsi dal 1887 al 1906, classificate secondo le malattie che le causarono.

Prospetto N. 4.

Morti avvenute nel Regno, negli anni corsi

dal 1887 al 1906, classificate secondo le cause (a).

NUMERO dell'Elenco nosologico	CAUSE DI MORTE	TRIENNI				
		1887-89	1890-92	1893	1894	1895
A) Cifre						
1	Asfissia ed apoplezia nel parto . . . . .	9 660	6 481	2 202	2 188	1 568
2 a 5	Vizi congeniti . . . . .	9 656	6 660	1 858	2 860	1 805
6	Atrofia congenita . . . . .	158 180	162 087	55 525	56 557	54 677
7	Vaiuolo . . . . .	47 775	11 380	2 638	2 606	2 998
8	Morbillo . . . . .	58 529	46 346	12 953	9 001	11 322
9	Scarlattina . . . . .	30 125	22 528	6 596	4 511	3 814
10	Risipola . . . . .	14 330	11 420	4 104	3 683	3 463
11	Febbre tifoide . . . . .	69 206	54 944	15 065	13 639	15 590
12	Tifo petecchiale . . . . .		234	56	47	9
13	Meningite cerebro spinale epidemica . .	590	84	2 014	1 262	176
14 e 15	Difterite e laringite crupale . . . . .	73 804	48 440	17 783	15 585	11 466
16	Ipertosse . . . . .	31 048	29 667	6 847	8 261	8 678
17	Influenza . . . . .	1 642	32 108	2 710	14 668	3 773
18	Febbri da malaria . . . . .	53 214	49 407	15 301	15 296	16 464
19	Cachessia da malaria . . . . .					
20	Dissenteria . . . . .	17 097	2 304	203	33	148
21	Colera asiatico . . . . .	8 150	..	3 040	20	..
22	Sifilide . . . . .	5 884	6 542	2 379	2 364	2 313
23	Setticemia, pioemia . . . . .	6 414	3 185	1 136	1 166	1 379
24	Pustola maligna, carbonchio . . . . .	1 939	1 821	598	635	621
25	Moccio, cimurro . . . . .	48	23	9	10	..
26	Lebbra . . . . .	47	12	3	5	8
27	Rabbia . . . . .	327	255	83	93	53
28	Malattie infettive non determinate . . .	83	4 537	1 634	2 866	435
29	Tubercolosi disseminata . . . . .	27 532	26 519	8 446	8 685	9 868
31	Tubercolosi polmonare . . . . .	95 770	93 893	29 934	31 484	31 756
30	Meningite tubercolare e idrocefalo acqui- sito . . . . .	16 718	17 310	6 283	5 501	4 497
32	Tabes mesenterica . . . . .	37 774	33 252	10 944	10 142	10 144
33	Scrofola disseminata . . . . .	8 991	7 544	2 066	2 119	1 844
34	Lupo . . . . .	224	299	84	49	126
35, 36 e 37	Sinovite e artrite fungosa, tubercolosi delle ossa e d'altri organi, morbo di Pott .	<sup>(b)</sup> 3 506	<sup>(b)</sup> 3 471	<sup>(b)</sup> 1 230	<sup>(b)</sup> 1 103	1 691

(a) Compresi 6 morti per *peste bubbonica*.

(b) Queste cifre si riferiscono alla sola *sinovite fungosa* e non comprendono i morti per *tubercolosi delle ossa*, che, negli anni

NUMERO dell'Elenco nosologico	ANNI											
	1896	1897	1898	1899	1900	1901	1902	1903	1904	1905	1906	
A) Cifre												
1	213	1 101	1 000	1 031	1 007	848	864	679	811	976	711	1
2 a 5	1 486	1 572	1 537	1 435	1 353	1 298	1 324	1 354	1 388	1 716	1 777	2 a 5
6	50 457	46 690	46 869	45 948	49 400	50 454	50 684	47 057	46 345	45 293	41 441	6
7	2 033	1 003	420	214	316	3 396	2 413	6 049	3 093	482	169	7
8	11 499	6 156	5 429	7 433	8 827	5 562	9 961	7 283	5 332	6 738	9 726	8
9	3 234	3 907	4 492	4 487	1 483	1 185	1 338	1 991	1 611	1 689	2 724	9
10	3 197	2 779	2 939	2 983	2 633	2 568	2 609	3 149	2 885	2 479	2 334	10
11	16 397	15 557	17 412	14 963	15 060	11 748	11 358	11 671	12 239	10 896	9 424	11
12	80	25	8	1	2	17	3	2	9	3	35	12
13	409	216	31	74	21	5	9	3	80	288	91	13
14 e 15	9 286	8 881	7 808	6 893	5 790	5 444	4 514	4 064	4 519	4 255	4 253	14 e 15
16	6 660	7 938	7 420	7 886	6 565	6 916	7 202	6 521	5 958	5 767	6 165	16
17	6 576	3 750	8 765	4 264	17 306	4 079	3 821	7 132	3 794	6 870	4 309	17
18	14 023	11 947	11 378	8 605	12 815	10 552	7 319	6 414	6 357	5 696	3 782	18
19				2 206	3 050	3 006	2 589	2 103	2 106	2 149	1 089	19
20	717	230	154	131	52	66	52	34	14	197	15	20
21	..	..	..	..	..	..	..	..	..	..	..	21
22	2 307	2 205	2 247	2 354	2 117	1 965	2 009	1 919	1 849	1 986	1 814	22
23	1 116	1 146	1 292	1 263	1 526	1 605	1 653	1 807	1 921	1 550	1 684	23
24	453	460	433	461	330	341	403	396	355	306	305	24
25	6	2	7	4	2	..	3	2	3	2	2	25
26	17	21	27	14	11	6	5	11	12	12	10	26
27	71	102	66	80	63	55	56	58	45	47	60	27
28	205	90	31	26	10	(a) 34	7	11	26	234	1 068	28
29	7 767	7 690	7 787	4 729	2 339	2 300	2 636	3 662	3 666	5 979	6 840	29
30	33 302	30 980	30 548	35 078	39 394	36 212	33 086	33 262	35 486	34 370	34 059	31
32	4 861	4 453	4 535	5 898	5 920	5 751	5 515	5 471	5 465	5 683	5 679	30
33	10 351	9 263	9 124	8 780	9 155	8 117	7 858	7 251	7 291	7 277	6 187	32
34	1 908	1 795	1 571	1 425	1 384	1 248	1 116	1 122	1 039	1 122	1 052	33
35, 36 e 37	106	100	85	118	128	102	96	115	106	101	101	34
	1 911	1 910	2 076	2 110	1 967	2 032	2 086	2 155	2 194	2 480	2 402	35, 36 e 37

anteriori al 1895, si sommano con quelli per malattie delle ossa in genere.

NUMERO dell'Elenco nosologico	CAUSE DI MORTE	TRIENNI				
		1887-89	1890-92	1893	1894	1895
81 e 82	Polmonite crupale e bronco polmonite acuta. . . . .	209 790	225 378	76 616	78 269	80 250
83	Polmonite cronica, gangrena polmonare. . . . .	15 981	12 554	2 835	2 737	1 784
84	Malattie della tiroide e del timo. . . . .	349	444	171	161	155
85	Morbo di Basedow. . . . .					
86	Asma, enfisema. . . . .	12 129	11 174	2 791	3 042	2 941
87	Malattie delle arterie e gangrena senile degli arti. . . . .	12 391	16 300	6 305	5 740	6 366
88	Malattie delle vene, flebite, emorroidi. . . . .	692	649	235	240	196
89	Malattie dei vasi linfatici (linfangioite, adenite, adenia). . . . .	1 559	1 125	380	220	143
90, 91 e 93	Malattie del cuore e pericardio, sincope. . . . .	135 481	144 769	49 214	50 594	53 550
92	Angina pectoris. . . . .	1 529	1 614	567	508	482
94	Malattie della bocca e della lingua. . . . .	11 718	10 362	3 537	3 046	2 738
95	Orecchioni. . . . .	725	662	254	206	161
96	Malattie delle tonsille, faringe, esofago. . . . .	6 549	3 925	1 121	1 447	815
97	Malattie dello stomaco. . . . .	19 084	19 069	7 458	6 686	6 589
98	Ulcera rotonda dello stomaco. . . . .	1 972	1 700	582	636	520
99	Epatite, cirrosi epatica. . . . .	17 944	17 205	5 587	5 460	5 567
100	Atrofia gialla acuta del fegato. . . . .	377	359	122	119	113
101	Calcoli biliari. . . . .	322	335	152	151	93
102	Itterizia. . . . .	3 026	3 555	1 360	1 387	1 148
103	Malattie della milza e del pancreas. . . . .	1 148	682	172	236	122
104	Diarrea, enterite, colera indigeno, ulcera intestinale, ecc. . . . .	279 614	308 056	103 497	101 344	114 214
105	Volvolo, oclusione intestinale. . . . .	5 985	5 602	2 016	1 912	2 196
106 e 111	Tumori intestinali e addominali; idrope ascite. . . . .	12 871	10 551	2 955	2 679	2 459
107	Ernie intestinali e addominali. . . . .	4 766	4 456	1 441	1 408	1 564
108	Malattie da echinococco. . . . .	128	129	37	44	56
109	Ascaridi, tenia, anchilostoma ed altri parassiti intestinali. . . . .	14 159	7 579	2 370	1 895	1 050
110	Peritonite. . . . .	13 690	13 638	5 055	4 907	5 208
112	Malattie dei reni. . . . .	23 527	26 742	10 006	10 194	11 206

(a) I morti per polmonite negli anni 1899-1906 sono stati classificati in due gruppi: nel primo si sono messe le dichiarazioni

NUMERO dell'Elenco nosologico	ANNI											
	1886	1887	1888	1889	1900	1901	1902	1903	1904	1905	1906	
81 e 82	78 508	67 417	73 412	43 846 (a) 28 309	41 996 (a) 34 105	43 453 (a) 31 082	40 481 (a) 33 592	47 400 (a) 35 742	37 509 (a) 32 181	38 812 (a) 34 268	37 350 (a) 36 286	81 e 82
83	1 508	1 293	918	1 495	1 379	835	667	631	647	628	702	83
84	173	141	127	140	153	115	113	108	113	129	104	84
85				22	35	58	68	61	60	69	75	85
86	3 223	2 665	2 947	3 089	3 393	2 826	2 570	2 891	2 593	3 010	1 777	86
87	5 920	5 990	6 998	7 183	7 575	7 519	7 681	7 945	8 456	9 765	8 850	87
88	251	208	241	193	201	178	167	162	143	323	261	88
89	197	75	47	61	26	44	23	34	26	143	151	89
90, 91 e 93	52 374	49 625	54 283	54 809	58 778	59 327	58 672	61 599	59 172	62 890	58 362	90, 91 e 93
92	503	490	505	613	589	580	638	635	666	782	738	92
94	2 840	2 477	2 492	2 287	2 374	2 126	2 269	1 971	1 870	1 938	1 781	94
95	165	149	149	138	126	108	118	142	105	128	110	95
96	953	912	857	1 127	1 097	1 019	976	1 014	903	974	809	96
97	7 146	7 482	7 841	7 421	8 123	7 340	8 384	7 778	7 813	7 829	4 767	97
98	560	549	574	490	556	516	520	490	553	497	534	98
99	5 504	5 202	5 264	5 184	5 344	5 092	5 336	5 063	4 994	5 003	4 747	99
100	120	112	97	109	90	80	112	112	106	113	99	100
101	117	122	132	199	185	162	180	189	190	203	158	101
102	1 377	1 440	1 355	1 298	1 294	1 396	1 447	1 398	1 482	1 504	1 676	102
103	213	115	65	26	28	26	37	43	73	163	89	103
104	108 002	99 622	112 105	94 970	115 138	98 551	111 518	108 678	104 578	115 367	108 853	104
105	1 998	2 091	2 214	2 295	2 343	2 259	2 195	2 287	2 227	2 130	2 098	105
106 e 111	2 243	2 040	2 015	1 903	1 989	1 701	1 663	1 520	1 495	1 386	856	106 e 111
107	1 392	1 319	1 426	1 302	1 369	1 436	1 269	1 295	1 300	1 414	1 335	107
108	79	63	73	68	81	77	74	72	85	71	80	108
109	1 127	1 533	1 238	1 253	1 206	1 467	1 415	1 283	1 203	1 085	1 149	109
110	5 246	4 755	5 066	4 813	4 981	4 753	5 039	5 239	4 893	4 839	4 050	110
112	11 461	11 409	12 370	12 806	12 390	12 259	13 066	13 421	13 136	13 094	13 486	112

di morte per pneumonite crupale e nel secondo quelle per bronco polmonite acuta.

Segue Prospetto N. 4.

Morti avvenute nel Regno, negli anni corsi

NUMERO dell'Elenco nosologico	CAUSE DI MORTE	TRIENNI				
		1887-89	1890-92	1893	1894	1895
113 e 114	Malattie della vescica e calcoli renali e vescicali . . . . .	7 712	8 099	2 700	2 757	3 237
115	Malattie dell'uretra e prostata . . . . .	963	1 154	366	369	390
116	Malattie delle capsule soprarrenali . . . . .	151	227	77	83	91
117	Malattie dei testicoli . . . . .	218	264	87	80	15
118	Malattie dell'ovaia . . . . .	687	737	251	256	130
119	Malattie dell'utero e vagina . . . . .	3 148	4 725	2 055	1 479	1 000
120	Malattie delle mammelle . . . . .	92	162	43	52	13
124	Febbre puerperale . . . . .	7 061	4 845	1 774	1 604	1 514
121,122,123,125,126	Altre malattie di gravidanza, parto e puerperio . . . . .	12 869	7 391	2 216	2 444	1 893
127 e 128	Flemmone, ascesso, cangrena della pelle . . . . .	9 151	9 009	3 462	3 089	2 418
129	Elefantiasi degli arabi . . . . .	95	77	32	30	16
130	Favo, foruncoli . . . . .	733	361	96	71	126
131	Pemfigo, eczema, ectima . . . . .	3 317	3 038	1 109	974	785
132	Sclerema . . . . .	9 022	8 654	2 897	2 829	2 885
133	Malattie delle ossa e osteomalacia . . . . .	4 772	4 245	1 066	1 076	968
134	Reumatismo articolare acuto . . . . .	2 651	2 693	984	822	915
135	Reumatismo cronico . . . . .	2 850	3 406	948	1 007	943
136	Psoite . . . . .	296	85	6	5	31
137	Atrofia muscolare progressiva . . . . .	385	298	98	111	33
138	Alcoolismo cronico . . . . .	1 283	1 573	646	625	473
139	Avvelenamento cronico accidentale o professionale . . . . .	88	138	37	35	24
140 a 156	Morte violenta accidentale . . . . .	32 814	30 240	10 008	9 891	8 894
157 e 158	Omicidio (compreso quello d'infante) . . . . .	4 642	4 282	1 648	1 429	1 487
159	Cordanna alla pena capitale . . . . .	..	1	..	1	..
160 a 168	Suicidio . . . . .	4 502	5 072	1 737	1 732	1 874
	<b>Totale dei morti per causa determinata</b>	<b>2 358 054</b>	<b>2 328 181</b>	<b>758 224</b>	<b>758 640</b>	<b>768 817</b>
	Morti per causa ignota o non dichiarata . . . . .	59 437	65 836	18 489	17 732	14 906
	<b>Totale generale . . . . .</b>	<b>2 417 491</b>	<b>2 394 017</b>	<b>776 713</b>	<b>776 372</b>	<b>783 813</b>

Segue A) Cifre

dal 1887 al 1906, classificate secondo le cause (a).

NUMERO dell'Elenco nosologico	ANNI										NUMERO dell'Elenco nosologico	
	1896	1897	1898	1899	1900	1901	1902	1903	1904	1905		1906
	2 509	2 446	2 388	2 567	2 529	2 452	2 487	2 484	2 351	2 365	2 122	113 e 114
	450	452	421	447	488	378	370	464	536	604	572	115
	74	83	91	102	119	111	112	122	116	129	129	116
	19	13	15	17	11	8	4	9	8	20	7	117
	186	181	182	208	176	152	164	140	183	178	36	118
	1 011	986	713	598	613	565	523	421	375	431	578	119
	24	14	15	13	23	13	15	12	8	25	8	120
	1 292	1 199	1 214	1 302	1 033	994	1 037	1 112	1 082	977	1 021	124
	2 335	2 143	2 016	2 270	2 001	1 773	1 770	1 659	1 899	2 221	1 770	121,122,123,125,126
	2 647	2 584	2 379	2 528	2 286	2 215	2 166	2 333	2 332	2 454	2 503	127 e 128
	13	22	11	13	11	3	..	5	8	14	8	129
	215	156	167	180	152	125	154	169	143	178	171	130
	797	853	805	793	782	678	713	616	599	629	525	131
	2 877	2 714	2 283	2 202	2 262	2 587	2 440	2 303	2 207	2 567	2 171	132
	1 105	1 132	1 031	1 059	1 035	1 053	1 186	1 134	1 197	1 168	884	133
	932	827	896	978	927	857	912	983	953	990	988	134
	939	837	682	764	840	775	770	822	852	1 102	907	135
	17	21	17	15	12	18	6	16	14	14	14	136
	120	113	95	86	51	14	24	9	17	63	105	137
	557	504	541	555	523	414	400	401	509	837	702	138
	28	40	28	30	33	31	50	48	60	54	55	139
	9 628	10 304	10 066	10 229	10 184	10 771	10 493	10 322	11 044	13 146	10 820	140 a 156
	1 456	1 540	1 706	1 417	1 306	1 262	1 332	1 305	1 312	1 444	1 317	157 e 158
	..	..	..	..	..	..	..	..	..	..	..	159
	2 000	1 895	2 059	2 019	2 040	2 014	2 010	1 922	2 156	2 379	2 319	160 a 168
	<b>744 625</b>	<b>684 258</b>	<b>721 289</b>	<b>693 992</b>	<b>758 398</b>	<b>705 579</b>	<b>718 183</b>	<b>727 178</b>	<b>690 850</b>	<b>723 719</b>	<b>692 388</b>	
	13 504	11 344	10 976	9 401	10 519	9 457	8 998	9 133	7 754	6 621	4 487	
	<b>758 129</b>	<b>695 602</b>	<b>732 265</b>	<b>703 393</b>	<b>768 917</b>	<b>715 036</b>	<b>727 181</b>	<b>736 311</b>	<b>698 604</b>	<b>730 340</b>	<b>696 875</b>	



Morti avvenute nel Regno, negli anni corsi dal 1887 al 1906, classificate secondo le cause (a).

Segue Prospetto N. 4.

NUMERO dell'Elenco nosologico	CAUSE DI MORTE	TRIENNI			ANNI													NUMERO dell'Elenco nosologico
		1887-89 (media annuale)	1890-92 (media annuale)	1893	1894	1895	1896	1897	1898	1899	1900	1901	1902	1903	1904	1905	1906	
<b>B) Cifre proporzionali a 1,000,000 di abitanti.</b>																		
1	Asfissia ed apoplezia nel parto. . . . .	108	71	71	70	50	39	35	31	32	31	26	26	21	24	29	21	1
2 a 5	Vizi congeniti . . . . .	108	73	60	92	58	47	50	48	45	42	40	40	41	42	51	53	2 a 5
6	Atrofia congenita. . . . .	1 768	1 774	1 798	1 819	1 747	1 601	1 472	1 468	1 430	1 527	1 550	1 548	1 429	1 398	1 358	1 236	6
7	Vaiuolo . . . . .	534	125	85	84	96	65	32	13	7	10	104	74	184	93	14	5	7
8	Morbillo. . . . .	655	507	420	290	362	365	194	170	231	273	171	304	221	161	202	290	8
9	Scarlattina. . . . .	337	247	214	145	122	103	123	141	140	46	36	41	60	49	51	81	9
10	Risipola. . . . .	160	125	133	118	111	101	88	92	93	81	79	80	96	87	74	70	10
11	Febbre tifoide. . . . .	886	601	488	439	498	520	491	545	466	466	361	347	355	369	327	281	11
13	Meningite cerebro spinale epidemica . .	7	1	65	41	6	13	7	1	2	1	..	..	..	2	9	3	13
14 e 15	Difterite e laringite crupale. . . . .	825	530	576	501	366	295	280	245	214	179	167	138	123	136	128	127	14 e 15
16	Ipertosse. . . . .	347	325	222	266	277	211	250	232	245	203	213	220	198	180	173	184	16
17	Influenza. . . . .	18	351	88	472	121	209	118	275	133	535	125	117	217	114	206	128	17
18	Febbri da malaria. . . . .	595	541	496	492	526	445	377	356	268	396	324	224	195	192	171	113	18
19	Cachessia da malaria. . . . .	191	25	7	1	5	23	7	5	4	2	2	2	1	..	6	1	20
20	Dissenteria. . . . .	91	..	98	1	..	..	..	..	..	..	..	..	..	..	..	..	21
21	Colera asiatico. . . . .	66	72	77	76	74	73	70	70	73	65	60	61	58	56	60	54	22
22	Siflide. . . . .	72	35	37	38	44	35	36	40	39	47	49	50	55	58	46	50	23
23	Setticemia, pioemia. . . . .	22	20	19	20	20	14	15	14	14	10	10	12	12	11	9	10	24
24	Pustola maligna, carbonchio. . . . .	1	50	53	92	14	7	3	1	1	..	1	..	..	1	7	32	28
28	Malattie infettive non determinate. . .	307	290	274	279	315	247	242	244	147	72	71	81	111	111	179	204	29
29	Tubercolosi disseminata. . . . .	1 070	1 028	970	1 013	1 015	1 057	977	957	1 092	1 218	1 113	1 010	1 010	1 071	1 030	1 015	31
30	Meningite tubercolare e idrocefalo acqui- sito. . . . .	187	189	203	177	144	154	140	142	184	183	177	168	166	165	170	169	30
32	Tabes mesenterica. . . . .	422	364	354	326	324	329	292	286	273	283	249	240	220	220	218	184	32
33 e 34	Scrofola disseminata e lupo. . . . .	103	86	70	70	63	64	60	52	48	47	41	37	38	35	37	34	33 e 34
35, 36 e 37	Sinovite e artrite fungosa, tubercolosi delle ossa e d'altri organi, morbo di Pott. . .	(b) 39	(b) 38	(b) 40	(b) 35	54	60	60	65	66	61	62	64	66	67	75	71	35, 36 e 37
38	Rachitide. . . . .	96	102	90	80	90	100	99	88	101	109	101	99	100	89	101	84	38
39 e 40	Anemia e leucemia. . . . .	331	274	242	215	292	309	299	299	292	303	288	299	308	269	279	437	39 e 40
41 e 42	Porpora emorragica, emofilia. . . . .	18	17	18	14	16	16	13	14	15	16	13	14	15	14	18	16	41 e 42
44	Marasmo senile. . . . .	962	1 064	1 070	1 106	1 247	1 195	1 153	1 303	1 303	1 477	1 425	1 417	1 421	1 326	1 426	1 370	44
45	Pellagra. . . . .	115	134	105	97	105	98	89	125	119	117	94	73	80	71	71	60	45

(a) Non si sono fatte le proporzioni ad 1,000,000 di abitanti per quelle cause che hanno dato un numero di morti inferiore a 500. durante il periodo di osservazione dal 1887 al 1906.  
 (b) Veggasi la nota (b) a pag. XIV.

Segue Prospetto N. 4.

Morti avvenute nel Regno, negli anni corsi dal 1887 al 1906, classificate secondo le cause (a).

NUMERO dell'Elenco nosologico	CAUSE DI MORTE	TRIENNI					ANNI											NUMERO dell'Elenco nosologico
		1887-89 (media annuale)	1890-92 (media annuale)	1893	1894	1895	1896	1897	1898	1899	1900	1901	1902	1903	1904	1905	1906	
<i>Segue B) Cifre proporzionali a 1,000,000 di abitanti.</i>																		
47	Diabete . . . . .	18	23	23	23	25	26	28	28	32	33	33	35	35	37	40	42	47
48 a 58	Tumori maligni . . . . .	427	428	429	445	482	491	503	511	519	522	527	539	540	569	580	616	48 a 58
59	Meningite semplice cerebrale e spinale . . . . .	488	470	532	475	592	527	480	484	432	445	420	425	445	424	390	389	59
60	Mielite, tabe dorsale . . . . .	135	160	144	147	161	117	100	96	88	89	81	82	83	79	83	72	60
61	Morbo di Landry, di Friedreich, di Parkinson . . . . .									7	5	4	3	5	6	7	10	61
64	Apoplezia e congestione cerebrale . . . . .	1 090	1 021	992	1 001	1 020	972	917	933	978	994	1 005	994	1 026	996	1 027	987	64
62	Paralisi infantile . . . . .									6	9	7	8	6	7	9	10	62
66	Rammollimento cerebrale . . . . .	50	67	75	67	58	125	144	154	22	23	26	23	25	25	31	25	66
65	Tumori cerebrali e spinali . . . . .									12	13	13	13	14	13	16	15	65
67	Paralisi progressiva, demenza paralitica . . . . .	73	56	37	40	44	45	37	34	110	99	88	86	89	95	126	128	67
73	Successioni della pazzia . . . . .									2	2	5	4	6	10	31	5	73
63	Encefalite . . . . .	81	56	37	40	44	45	37	34	33	37	33	31	33	31	37	35	63
68 e 69	Epilessia ed isterismo . . . . .	71	72	67	61	65	60	56	54	48	56	59	58	56	57	57	51	68 e 69
71	Tetano . . . . .	29	22	22	26	31	25	24	24	23	22	20	19	16	19	21	22	71
72	Eclampsia infantile . . . . .	794	723	676	638	644	626	584	557	523	549	506	519	481	465	485	446	72
76	Malattie delle fosse nasali, della trachea, della laringe . . . . .	85	127	126	93	57	59	57	54	60	53	58	57	56	58	57	39	76
77 e 78	Bronchite acuta e cronica . . . . .	2 220	2 611	2 388	2 491	2 453	2 306	1 966	2 028	1 674	1 794	1 649	1 738	1 632	1 482	1 395	1 401	77 e 78
79	Malattie della pleura . . . . .	161	142	127	116	117	109	94	97	93	94	90	91	92	90	86	81	79
80	Congestione ed apoplezia polmonare . . . . .	88	57	38	41	15	12	8	12	26	22	20	22	23	22	24	23	80
81 e 82	Polmonite crupale e bronco polmonite acuta . . . . .	2 233	2 467	2 481	2 518	2 564	2 492	2 126	2 299	1 364	1 298	1 335	1 236	1 440	1 132	1 163	1 114	81 e 82
83	Polmonite cronica, gangrena polmonare . . . . .	179	137	92	88	57	48	41	29	47	43	26	20	19	20	19	21	83
86	Asma, enfisema . . . . .	136	122	90	98	94	102	84	92	96	105	87	78	88	78	90	53	86
87	Malattie delle arterie e gangrena senile degli arti . . . . .	138	178	204	185	203	188	189	219	224	234	231	235	241	255	293	264	87
89	Malattie dei vasi linfatici (linfangioite, adenite, adenia) . . . . .	17	12	12	7	5	6	2	1	2	1	1	1	1	1	4	4	89
90, 91 e 93	Malattie del cuore e pericardio, sincope . . . . .	1 514	1 584	1 594	1 628	1 711	1 662	1 565	1 700	1 706	1 817	1 823	1 792	1 871	1 786	1 885	1 740	90, 91 e 93
92	Angina pectoris . . . . .	17	18	18	16	15	16	15	16	19	18	18	19	19	20	23	22	92
94	Malattie della bocca e della lingua . . . . .	131	113	115	98	87	90	78	78	71	73	65	69	60	56	58	53	94
96	Malattie delle tonsille, faringe, esofago . . . . .	73	43	36	47	26	30	29	27	35	34	31	30	31	27	29	24	96

(a) Veggasi la nota (a) a pag. XXII.  
 (b) id. (a) id. XVI.  
 (c) id. (a) id. XVIII.

Morti avvenute nel Regno, negli anni corsi

Segue Prospetto N. 4.

NUMERO dell'Elenco nosologico	CAUSE DI MORTE	TRIENNI				
		1887-89 (media annuale)	1890-92	1893	1894	1895
<i>Segue B) Cifre proporzionali</i>						
97	Malattie dello stomaco. . . . .	214	209	242	215	211
98	Ulcera rotonda dello stomaco. . . . .	22	19	19	20	17
99	Epatite, cirrosi epatica. . . . .	201	188	181	176	178
102	Itterizia. . . . .	34	39	44	45	37
104	Diarrea, enterite, colera indigeno, ulcera intestinale, ecc. . . . .	3 125	3 372	3 352	3 260	3 650
105	Volvolo, occlusione intestinale . . . . .	67	61	65	62	70
106 e 111	Tumori intestinali e addominali; idrope ascite . . . . .	144	116	96	86	79
107	Ernie intestinali e addominali. . . . .	53	49	47	45	50
109	Ascaridi, tenia, anchilostoma ed altri parassiti intestinali . . . . .	158	83	77	61	34
110	Peritonite. . . . .	153	149	164	158	166
112	Malattie dei reni. . . . .	263	293	324	328	358
113 e 114	Malattie della vescica e calcoli renali e vescicali. . . . .	86	89	87	89	103
115	Malattie dell'uretra e prostata . . . . .	11	13	12	12	12
119	Malattie dell'utero e vagina . . . . .	35	52	67	48	35
124	Febbre puerperale. . . . .	79	53	57	52	48
121,122,123,125,126	Altre malattie di gravidanza, parto e puerperio. . . . .	144	81	72	79	60
127 e 128	Flemmone, ascesso, cangrena della pelle.	102	108	112	99	77
131	Pemfigo, eczema, ectima. . . . .	37	33	36	31	25
132	Sclerema . . . . .	101	95	94	91	92
133	Malattie delle ossa e osteomalacia . . . . .	53	46	35	35	31
134	Reumatismo articolare acuto. . . . .	30	29	32	26	29
135	Reumatismo cronico. . . . .	32	37	31	32	30
138	Alcoolismo cronico. . . . .	14	17	21	20	15
140 a 156	Morte violenta accidentale. . . . .	367	331	324	318	284
157 e 158	Omicidio (compreso quello d'infante). . . . .	52	47	53	46	48
160 a 168	Suicidio. . . . .	50	56	56	56	60
	Totale dei morti per causa determinata.	26 360	25 482	24 557	24 405	24 566
	Morti per causa ignota o non dichiarata . . . . .	664	721	599	570	479
	<b>Totale generale. . . . .</b>	<b>27 024</b>	<b>26 203</b>	<b>25 156</b>	<b>24 975</b>	<b>25 045</b>

dal 1887 al 1906, classificate secondo le cause (a).

NUMERO dell'Elenco nosologico	ANNI											
	1896	1897	1898	1899	1900	1901	1902	1903	1904	1905	1906	
<i>a 1,000,000 di abitanti.</i>												
97	227	236	246	231	251	226	256	236	236	235	142	97
98	18	17	18	15	17	16	16	15	17	15	16	98
99	175	164	165	161	165	156	163	154	151	150	141	99
102	44	45	42	40	40	43	44	42	45	45	50	102
104	3 428	3 141	3 511	2 955	3 560	3 028	3 406	3 301	3 156	3 458	3 245	104
105	63	66	69	71	72	69	67	69	67	64	63	105
106 e 111	71	64	63	60	62	52	51	46	45	42	26	106 e 111
107	44	42	45	41	42	44	39	39	39	42	40	107
109	36	48	39	39	37	45	43	39	36	33	34	109
110	167	150	159	150	154	146	154	159	148	145	121	110
112	364	360	387	398	383	377	399	408	396	392	403	112
113 e 114	80	77	75	80	78	75	76	75	71	71	63	113 e 114
115	14	14	13	14	15	12	11	14	16	18	17	115
119	32	31	22	19	19	17	16	13	11	13	17	119
124	41	38	38	41	32	31	32	34	33	29	30	124
121,122,123,125,126	74	68	63	71	62	54	54	50	57	67	53	121,122,123,125,126
127 e 128	84	81	75	79	71	68	66	71	70	74	75	127 e 128
131	25	27	25	25	24	21	22	19	18	19	16	131
132	91	86	72	69	70	79	75	70	67	77	65	132
133	35	36	32	33	32	32	36	34	36	35	26	133
134	30	26	28	30	29	26	28	30	29	30	29	134
135	30	26	21	24	26	24	24	25	26	33	27	135
138	18	16	17	17	16	13	12	12	15	25	21	138
140 a 156	306	325	315	318	315	331	320	314	333	394	323	140 a 156
157 e 158	46	49	53	44	40	39	41	40	40	43	39	157 e 158
160 a 168	63	60	64	63	63	62	61	58	65	71	69	160 a 168
	23 634	21 574	22 592	21 595	23 446	21 680	21 933	22 088	20 847	21 693	20 643	
	429	358	344	293	325	290	275	278	234	198	134	
	<b>24 063</b>	<b>21 932</b>	<b>22 936</b>	<b>21 888</b>	<b>23 771</b>	<b>21 970</b>	<b>22 208</b>	<b>22 366</b>	<b>21 081</b>	<b>21 891</b>	<b>20 777</b>	

(a) Veggasi la nota (a) a pagina XXII.

Dal prospetto n. 4 si rileva che, in generale, le malattie infettive si vennero facendo meno gravi dal 1887 al 1906. La mortalità per *vaiuolo* ebbe i suoi massimi nel periodo dal 1887 al 1890, dopo il quale anno essa cominciò a discendere rapidamente, tantochè negli anni 1898-1900 si ebbero pochissime vittime per questo morbo (10 morti all'anno ogni milione di abitanti). Dall'anno 1901 al 1904 il vaiuolo assunse di nuovo una maggiore gravità, ed infatti esso causò 104 morti per ogni milione di abitanti nel 1901, 74 nel 1902, 184 nel 1903 e 93 nel 1904. Nel 1905 si ebbero 14 morti per vaiuolo ogni milione di abitanti e nel 1906 soltanto 5.

La mortalità per *morbillo* discese dal quoziente 803 nel 1887 a 290 nel 1906; quella per *scarlattina* da 494 nel 1887 a 81 nel 1906; quella per *febbre tifoide* da 939 nel 1887 a 281 nel 1906. Il *tifo petecchiale*, che aveva causato parecchie morti nei primi anni di questo periodo di osservazione, in seguito è quasi scomparso dalle tavole necrologiche; la mortalità per *difterite* e *crup* è diminuita da 952 nel 1887 a 127 nel 1906 ogni milione di abitanti; quella per *ipertosse* da 376 nel 1887 a 184 nel 1906 e quella per *febbre puerperale* da 85 nel 1887 a 30 nel 1906.

Anche la mortalità per *febbrì e cachessia da malaria* presenta un forte miglioramento dal 1887 al 1906 (710 morti ogni milione di abitanti nel primo anno e 145 nell'ultimo) e la diminuzione maggiore si è osservata negli ultimi cinque anni (1902-1906)

Il *colera asiatico*, che nel 1887 aveva causato 8150 casi di morte, in cifre effettive, non ne causò alcuno negli anni corsi dal 1888 al 1892; tornò a far sentire i suoi effetti nell'anno 1893, con 3040 decessi. Vi furono ancora 20 morti di colera nel gennaio del 1894 e negli anni seguenti non si verificarono casi di morte per detta malattia.

È invece aumentata la mortalità per *influenza*. Questa causa che, nei tre anni 1887-1889, aveva determinato soltanto 18 morti ogni milione di abitanti, nel 1890 aggravò la mortalità di 11,771 casi (389 per un milione di abitanti); fu gravissima nel 1892 (20,039 morti, cioè 653 ogni milione di abitanti) e nel 1894 (14,668 morti, cioè 472 ogni milione di abitanti). Fra il 1895 e il 1899 la mortalità per *influenza* scemò notevolmente, ma nel 1900 si ebbe una nuova recrudescenza, con 17,306 morti, vale a dire 535 ogni milione di abitanti, che è il quoziente più alto, dopo quello dell'anno 1892; nell'anno 1901 essa discese al quoziente di 125 morti per ogni milione di abitanti, nel 1902 a quello di 117; tornò ad aggravarsi nel 1903, dando un quoziente di 217 morti ogni milione di abitanti, per discendere nuovamente a quello di 114 nell'anno 1904 e risalire a 206 nel 1905. Nel 1906 essa fu causa di 128 morti ogni milione di abitanti.

La mortalità per *siflide* è aumentata di anno in anno dal 1887 al 1893, ma negli anni susseguenti si è notata una leggiera diminuzione.

I morti per *rabbia*, che avevano superato il centinaio in ciascuno degli anni 1887, 1888 e 1889 ed erano scesi fino a 53 nel 1895, furono 47 nel 1905 e 60 nel 1906. La serie delle cifre annuali, quantunque irregolare nel suo andamento, accenna ad una diminuzione nel numero dei morti per *rabbia* nel corso dei venti

anni di osservazione. Tale fatto può dipendere dall'efficacia dei mezzi adoperati per impedire che si sviluppi l'infezione (sistema Pasteur), o da una più accurata vigilanza esercitata dalle amministrazioni municipali sui cani vaganti, oppure dalla circostanza che la rabbia, del pari che altre malattie infettive, può presentare da un anno all'altro forti oscillazioni nel suo grado di frequenza (a).

Variò in modo irregolare, ma con tendenza a diminuire, la mortalità per *carbonchio e pustola maligna* (da 726 morti nel 1887 a 305 nel 1906 in cifre effettive).

La *lebbra* causò, in cifre effettive, 22 morti nel 1887 e 10 nel 1906.

La mortalità per *malattie tubercolari* accenna, durante il periodo di osservazione, ad una diminuzione abbastanza sensibile. Infatti, ogni milione di abitanti, nel triennio 1887-1889, si ebbero in media 2128 morti per tubercolosi, considerata nelle sue varie manifestazioni; invece nel 1905 la proporzione è stata solamente di 1709 morti e nel 1906 di 1677 (b). Tenendo divisi i casi di morte, secondo le localizzazioni della tubercolosi, si hanno, per gli anni dal 1887 al 1906, le cifre seguenti:

**Morti per malattie tubercolari per ogni milione di abitanti, negli anni dal 1887 al 1906.**

Prospetto N. 5.

MALATTIE TUBERCOLARI	TRIENNI		ANNI													
	1887-89	1890-92	1893	1894	1895	1896	1897	1898	1899	1900	1901	1902	1903	1904	1905	1906
Tubercolosi disseminata . .	307	290	274	279	315	247	242	244	147	72	71	81	111	111	179	204
Tisi polmonare. . . . .	1070	1028	970	1013	1015	1057	977	957	1092	1218	1113	1010	1010	1071	1030	1015
Scrofola disseminata e lupo.	103	86	70	70	63	64	60	52	48	47	41	37	38	35	37	34
Meningite tubercolare e idrocefalo acquisito. . . .	187	189	203	177	144	154	140	142	184	188	177	168	166	165	170	160
Tabe mesenterica e tubercolosi intestinale. . . . .	422	364	354	326	324	329	292	286	273	283	249	240	220	220	218	184
Artriti e sinoviti fungose, tubercolosi delle ossa, morbo di Pott . . . . .	(c) 39	(c) 38	(c) 40	(c) 35	54	60	60	65	66	61	62	64	66	67	75	71
<b>TOTALE . . .</b>	<b>2128</b>	<b>1995</b>	<b>1911</b>	<b>1900</b>	<b>1915</b>	<b>1911</b>	<b>1771</b>	<b>1746</b>	<b>1810</b>	<b>1864</b>	<b>1713</b>	<b>1600</b>	<b>1611</b>	<b>1669</b>	<b>1709</b>	<b>1677</b>

La diminuzione è stata più notevole nelle morti per *scrofola, tabe mesenterica e meningite tubercolare* che non in quelle per *tubercolosi polmonare o disseminata in più organi*, prese complessivamente.

Il numero dei morti per malattie tubercolari è probabilmente superiore a

(a) Nei 284 Comuni capiluoghi di provincia e di circondario o distretto, che complessivamente comprendono circa un quarto della popolazione del Regno, avvennero 29 casi di morte per rabbia nel 1881, 22 nel 1882, 28 nel 1883, 27 nel 1884, 36 nel 1885 e 29 nel 1886.

(b) Nel formare i valori medii si sono compresi fra i morti per malattie tubercolari anche i casi attribuiti al *morbo di Pott*, che nelle statistiche degli anni precedenti erano stati esclusi.

(c) Non compresi i morti per tubercolosi delle ossa che prima dell'anno 1895 venivano classificati assieme alle morti per malattie delle ossa in genere.

quello indicato nel prospetto precedente, non essendovi compresi quei casi che, pur avendo natura tubercolare, sono stati dai medici dichiarati come casi di *diarrea*, di *bronchite cronica*, di *meningite*, o di *polmonite cronica*, senza specificare se provenissero da neoformazioni tubercolari. Ma ove si consideri che i morti di *polmonite cronica*, per ogni milione di abitanti, erano stati dichiarati in numero di 227 nel 1887, di 180 nel 1888, e sono venuti gradatamente diminuendo negli anni susseguenti fino a 20 nel triennio 1904-1906; che i morti per *bronchite*, i quali nel triennio 1887-89 erano stati 2220 per ogni milione di abitanti, nel triennio 1904-1906 scesero a 1686; e che il numero dei morti per *meningite acuta* e per *diarrea* si è mantenuto quasi invariato fra il 1887 ed il 1906, si può legittimamente ritenere che la diminuzione riscontrata nel numero dei morti per malattie tubercolari non dipenda dall'aver i medici, negli ultimi anni di osservazione, celata più spesso la diagnosi di tali malattie, sostituendovi dichiarazioni di morte per polmonite cronica o per bronchite o per meningite semplice.

Se si paragona il numero delle madri morte per malattie di gravidanza, parto e puerperio (compresa la febbre puerperale) ed il numero dei bambini morti per accidenti sopravvenuti durante il parto, col totale dei parti avvenuti nel Regno, si trova che la mortalità per queste cause è venuta scemando dal 1887 in poi.

**Mortalità delle gestanti e dei neonati in dipendenza del parto  
negli anni dal 1887 al 1906.**

Prospetto N. 6.

ANNI	NUMERO dei parti semplici e multipli (a)	NUMERO delle donne morte per malattie di gravidanza parto e puerperio	NUMERO dei bambini morti per accidenti sopravvenuti nel parto	OGNI 1000 parti morirono		
				gestanti	neonati	
1906 . .	1 105 899	2 791	711	2.5	0.6	
1905 . .	1 120 631	3 198	976	2.9	0.9	
1904 . .	1 120 856	2 981	811	2.7	0.7	
1903 . .	1 075 851	2 771	679	2.6	0.6	
1902 . .	1 127 901	2 807	864	2.5	0.8	
1901 . .	1 090 907	2 767	848	2.5	0.8	
1900 . .	1 100 055	3 034	1 007	2.8	0.9	
REGNO. . . . .	1899 . .	1 121 084	3 572	1 031	3.2	0.9
	1898 . .	1 102 373	3 230	1 000	2.9	0.9
	1897 . .	1 135 505	3 342	1 101	2.9	1.0
	1896 . .	1 128 782	3 627	1 213	3.2	1.1
	1895 . .	1 125 131	3 407	1 568	3.0	1.4
	1894 . .	1 135 460	4 048	2 188	3.6	1.9
	1893 . .	1 158 552	3 990	2 202	3.4	1.9
	1890-92.	3 416 431	12 236	6 481	3.6	1.9
	1887-89.	3 508 892	19 930	9 660	5.7	2.8

(a) Il totale dei parti comprende anche quelli di nati morti.

La mortalità per *pellagra* v rid, durante il periodo di osservazione, in modo irregolare, ma con tendenza a diminuire (da 115 morti ogni milione di abitanti nella media del triennio 1887-89 a 67 nel triennio 1904-1906).

I morti per *diabete* furono, in cifre effettive, 490 nel 1887, 559 nel 1888 e 546 nel 1889, ed aumentarono fino a 1322 nel 1905 ed a 1394 nel 1906. Si nota invece una diminuzione nel numero dei morti per *gota*, da 231 nel 1887 a 185 nel 1906, in cifre effettive; e per *scorbuto*, da 532 a 193 negli stessi anni.

Le cifre dei bambini morti poco tempo dopo la nascita per *atrofia congenita*, si sono mantenute quasi invariate in ciascuna anno del periodo 1887-95; ma diminuirono alquanto negli anni susseguenti per la scemata mortalità infantile e perchè parecchi bambini morti per anemia in età di 20 mesi furono nelle statistiche degli ultimi anni classificati fra i morti per anemia (n° 39 dell'elenco) e non più fra i morti per debolezza congenita, come si era fatto antecedentemente. Al contrario, col prolungarsi della vita media dell'uomo, è venuto crescendo il numero dei morti per *marasmo senile*.

La mortalità per *tumori maligni* crebbe d'anno in anno (da 427 morti ogni milione d'abitanti nel 1887 a 616 nel 1906).

Se si dividono i morti per *tumori maligni*, secondo la sede del tumore, si ottengono i dati seguenti:

Morti causate da tumori maligni localizzati o disseminati in più organi, negli anni dal 1887 al 1906.

Prospetto N. 7.

SEDE DEI TUMORI MALIGNI	MEDIA ANNUALE				NUMERO DEI MORTI NEGLI ANNI							
	1887-89	1890-92	1893-95	1896-98	1899	1900	1901	1902	1903	1904	1905	1906
disseminati in più organi o di sede non specificata.	2 787	2 993	3 489	3 553	3 624	3 761	3 770	3 542	3 905	3 974	3 948	4 609
dell'utero, vagina, ovaia . .	2 403	2 375	2 322	2 469	2 578	2 564	2 501	2 590	2 502	2 572	2 535	2 778
delle mammelle . . . . .	1 013	862	874	908	916	950	863	927	855	973	974	1 019
della vescica, uretra, prostata, pene, testicoli . . . . .	308	285	259	306	283	301	327	346	325	394	408	453
della bocca, labbra, lingua, palato, fauci, tiroide, laringe, trachea . . . . .	437	415	555	858	1 145	1 059	1 095	1 143	1 067	1 233	1 049	865
dello stomaco, esofago . . .	3 341	3 739	4 021	4 510	4 613	4 613	4 865	4 928	5 179	5 356	5 909	6 108
del fegato, milza, pancreas, intestino, peritoneo. . . . .	2 122	2 235	2 380	2 998	3 240	3 312	3 401	3 559	3 445	3 877	3 974	4 416
delle ossa ed articolazioni .	254	79	81	202	139	237	257	544	409	359	429	283
dei centri nervosi ed organi dei sensi . . . . .	61	44	73	123	142	76	62	55	87	122	122	122
TOTALE. . . . .	12 726	13 027	14 054	15 927	16 680	16 873	17 141	17 634	17 774	18 860	19 348	20 653

Una leggiera diminuzione si è osservata dal 1887 al 1906 nel numero dei morti di *apoplessia cerebrale*, di *epilessia*, di *epatite* e di *reumatismo articolare*

*cronico*; il fatto opposto si è verificato per le malattie delle *arterie*, pei *vizi di cuore* e per le malattie *dei reni*. A determinare questi ultimi aumenti ha contribuito anche il fatto che i medici ora, meno spesso che in passato, rilasciano certificati di cause di morte colle dichiarazioni generiche di asma, idrope ascite, tumori addominali.

Sono scemate le dichiarazioni di morte per *eclampsia infantile*, da 805 per un milione d'abitanti nel 1887 a 446 nel 1906. È noto che le convulsioni nei bambini non sono molte volte che l'accidente terminale di altre malattie, specialmente di meningite e di disturbi dell'apparato digerente; e perciò la diminuzione avvertita dipende in parte dall'aver i medici assegnato una maggiore importanza alla malattia primaria che non all'accidente terminale.

Un miglioramento sensibile si è osservato dal 1887 al 1906 nella mortalità per malattie infiammatorie dell'apparato respiratorio; infatti i morti per *bronchite acuta e cronica* diedero un quoziente di 2416 ogni milione di abitanti nella media degli anni 1887-92, si mantennero intorno a questo numero fino all'anno 1895 e diminuirono notevolmente negli anni seguenti, tantochè nel triennio 1904-1906 scesero a 1686.

A partire dall'anno 1899 i morti di *bronchite* sono stati divisi in due gruppi, secondochè si trattava di una infiammazione acuta (per lo più di bronchite capillare infantile) oppure d'infiammazione cronica. Quest'ultima, che spesso si collega con neoformazioni tubercolari, è stata, nella media del periodo 1899-1906, dichiarata causa di morte di 252 individui per ogni milione di abitanti, ossia di circa un ottavo del totale dei morti per *bronchite*, e non è aumentata nel periodo d'osservazione.

La *polmonite crupale* e la *bronco polmonite acuta* aggravarono la mortalità di 2350 casi in media ogni milione di abitanti negli anni 1887-92, e più ancora nel periodo 1893-96 (2514 ogni milione di abitanti); negli anni seguenti il quoziente di mortalità per questa causa scemò sensibilmente, fino a 2190 nel 1905 ed a 2196 nel 1906. Anche per questa malattia si è fatta, a partire dal 1899, la distinzione dei morti per polmonite cruposa da quelli morti per bronco polmonite acuta. Nella media del periodo 1899-1906, i primi risultarono nella proporzione di 1260 ed i secondi di 1010 per un milione di abitanti.

I morti per *malattie della pleura* discesero da 159 ogni milione di abitanti nel 1887 a 81 nell'anno 1906.

La mortalità per *diarrea, enterite, colera indigeno, colite, proctite ed ulcera intestinale* presenta, nel periodo di tempo da noi considerato, un andamento irregolare. Nell'anno 1887 essa diede un quoziente di 3147 morti ogni milione di abitanti, attorno al quale si aggirò sino al 1890; negli anni susseguenti si aggravò, tantochè nel 1895 il quoziente salì a 3650 (il più alto nel periodo), nel 1897 scese a 3141, per risalire subito nell'anno appresso a 3511 e scendere di nuovo nel 1899 a 2955, determinando così in detto anno il quoziente più basso. Nel 1900 la mortalità per le suddette cause tornò ad aggravarsi fortemente, dando un altro massimo quoziente di 3560 ogni milione di abitanti; nel 1905 la proporzione fu di 3458 e nel 1906 di 3245.



I morti per *elmintiasi* sono stati 5104 nel 1887 in cifre effettive, e queste cifre sono diminuite gradatamente negli anni susseguenti fino a 1149 nel 1906. La diminuzione soltanto in parte è un fatto reale e dipende dall'essere in molti Comuni migliorata la qualità dell'acqua potabile; ma per altra parte essa deve essere stata causata da una maggiore accuratezza dei medici nel fare le diagnosi delle malattie. Un tempo parecchi casi di malattie dell'apparato digerente nei bambini erano dai medici attribuiti alla presenza, effettiva o supposta, di vermi nell'intestino; posteriormente invece si è assegnata un'importanza secondaria alla presenza dei vermi nell'intestino, considerando come causa principale della morte i processi di fermentazione sviluppatisi nel canale digerente. Probabilmente dipende dallo stesso motivo la diminuzione che si è verificata nel numero dei morti per *dissenteria*, da 6279 nel 1887, in cifre effettive, a 15 nel 1906. Pei primi anni figuravano sotto questa rubrica molti casi di morte per diarrea, mentre negli ultimi vi furono iscritti i soli casi di dissenteria cruenta.

La maggiore precisione di diagnosi da parte dei medici, mentre ha fatto diminuire la cifra dei morti per eclampsia infantile, per elmintiasi e per dissenteria, ha contribuito a tener alto il numero dei morti per diarrea e gastroenterite.

L'*alcoolismo cronico* nel 1887 causò 434 morti, in cifre effettive. Questo numero si mantenne pressochè invariato sino al 1891, ma nell'anno successivo salì improvvisamente a 625 e durante tutto il triennio 1892-94 si mantenne ugualmente alto, per ritornare nel 1895 a 473. Dal 1896 al 1900 il numero dei morti oscillò fra 504 e 557, scemò nei quattro anni susseguenti, ma poi risalì ad 837 nel 1905 ed a 702 nel 1906 (a). Inoltre in quest'ultimo anno avvennero 84 casi di morte per causa violenta accidentale in individui ubbriachi.

Delle morti violente, siano esse dovute ad infortunio accidentale, ad omicidio od a suicidio, ci occuperemo in modo particolare nel capo IV della presente Introduzione.

### § 3. — Morti avvenute nell'anno 1906 in ciascuna provincia ed in ciascun Comune capoluogo di provincia.

Il prospetto seguente fa conoscere le morti avvenute nell'anno 1906 in ciascuna provincia ed in ciascun Comune capoluogo di provincia, tanto in cifre effettive, quanto in cifre proporzionali a 1000 abitanti. Le cifre di popolazione, alle quali sono ragguagliate quelle dei morti, trovansi indicate nel prospetto 1 a pagina IX.

---

(a) Si ritiene da molti medici che ad elevare il quoziente di mortalità per alcoolismo abbia contribuito il movimento di emigrazione e d'immigrazione in rapporto coll'estero, fattosi molto più intenso in questi ultimi anni. Le nostre popolazioni rurali abituate ad una vita sobria in paese, messe in contatto colle masse operaie dell'Europa centrale e settentrionale e degli Stati Uniti d'America, dove l'abuso degli alcoolici è molto più frequente che da noi, vi hanno contratto abitudini viziose, che conservano anche dopo il rimpatrio.

Numero dei morti e quozienti di mortalità per l'anno 1906 in ciascuna provincia ed in ciascun Comune capoluogo di provincia.

Prospetto N. 8.

PROVINCIE	PROVINCIA		COMUNE capoluogo		PROVINCIE	PROVINCIA		COMUNE capoluogo	
	Cifre effettive dei morti	Cifre proporzionali dei morti a 1000 abitanti	Cifre effettive dei morti	Cifre proporzionali dei morti a 1000 abitanti		Cifre effettive dei morti	Cifre proporzionali dei morti a 1000 abitanti	Cifre effettive dei morti	Cifre proporzionali dei morti a 1000 abitanti
Alessandria . . . . .	15 178	18.1	1 340	18.7	Ancona . . . . .	6 476	21.1	1 169	19.2
Cuneo . . . . .	13 995	21.5	723	27.2	Ascoli Piceno . . . . .	4 671	18.9	469	16.9
Novara . . . . .	13 989	18.0	1 272	24.8	Macerata . . . . .	5 239	20.4	512	22.0
Torino . . . . .	22 467	19.5	6 971	19.5	Pesaro e Urbino . . . . .	5 814	22.3	606	23.5
Genova . . . . .	18 047	18.1	5 211	19.8	Perugia . . . . .	13 016	19.0	1 391	21.7
Porto Maurizio . . . . .	2 858	19.0	122	14.7	Roma . . . . .	23 875	18.8	9 960	19.3
Bergamo . . . . .	14 714	29.5	1 573	30.3	Aquila degli Abruzzi . . . . .	8 950	22.4	517	25.8
Brescia . . . . .	13 956	25.0	2 109	28.9	Campobasso . . . . .	7 478	20.5	286	20.7
Como . . . . .	13 904	22.7	979	23.6	Chieti . . . . .	6 890	18.5	474	18.8
Cremona . . . . .	7 897	23.6	1 338	33.3	Teramo . . . . .	5 645	18.0	640	27.1
Mantova . . . . .	6 687	21.6	1 055	36.6	Avellino . . . . .	7 905	19.8	487	21.3
Milano . . . . .	36 431	23.7	11 451	20.8	Benevento . . . . .	4 854	18.9	585	24.3
Pavia . . . . .	9 129	18.5	1 009	28.3	Caserta . . . . .	16 332	20.7	716	22.0
Sondrio . . . . .	2 605	19.8	157	18.6	Napoli . . . . .	29 140	24.5	14 818	25.3
Belluno . . . . .	8 899	18.6	395	19.1	Salerno . . . . .	12 264	21.9	1 169	26.8
Padova . . . . .	8 222	17.4	1 888	21.6	Bari delle Puglie . . . . .	18 422	21.6	1 832	22.3
Rovigo . . . . .	4 452	19.4	247	23.9	Foggia . . . . .	10 703	24.4	1 179	19.8
Treviso . . . . .	8 037	17.9	869	24.5	Lecce . . . . .	15 807	21.3	607	17.3
Udine . . . . .	11 173	17.3	1 049	26.5	Potenza . . . . .	11 031	23.4	306	20.1
Venezia . . . . .	8 289	19.3	3 479	22.2	Catanzaro . . . . .	10 402	21.4	816	24.8
Verona . . . . .	7 926	18.0	1 769	22.8	Cosenza . . . . .	8 941	18.7	535	25.0
Vicenza . . . . .	9 390	19.9	1 179	25.0	Reggio di Calabria . . . . .	9 167	20.5	1 217	28.5
Bologna . . . . .	10 492	19.6	3 257	20.6	Caltanissetta . . . . .	9 482	28.1	1 095	24.1
Ferrara . . . . .	5 514	19.3	1 798	20.8	Catania . . . . .	16 998	23.2	3 968	24.7
Forlì . . . . .	6 313	21.8	870	20.4	Girgenti . . . . .	9 790	25.8	482	19.1
Modena . . . . .	7 009	21.4	1 663	25.2	Messina . . . . .	10 580	19.3	3 324	20.8
Parma . . . . .	6 340	21.4	1 503	29.8	Palermo . . . . .	15 517	20.3	6 511	20.7
Piacenza . . . . .	4 905	19.8	1 114	31.2	Siracusa . . . . .	11 936	26.7	760	21.8
Ravenna . . . . .	4 140	17.3	1 161	17.6	Trapani . . . . .	6 139	16.7	840	12.9
Reggio nell'Emilia . . . . .	7 080	24.9	1 774	28.5	Cagliari . . . . .	10 120	19.9	1 073	19.5
Arezzo . . . . .	5 838	21.0	1 027	21.6	Sassari . . . . .	6 545	20.0	788	20.1
Firenze . . . . .	19 263	19.8	5 051	23 0	REGNO . . . . .	696 875	20.8	131 728	22.2
Grosseto . . . . .	2 706	17.9	267	25.6					
Livorno . . . . .	2 618	19.9	2 169	20.8					
Lucca . . . . .	5 773	17.3	1 605	20.2					
Massa e Carrara . . . . .	4 312	20.6	688	23.2					
Pisa . . . . .	6 280	18.9	1 337	21.3					
Siena . . . . .	4 973	20.9	1 127	28.3					

I quozienti massimi di mortalità, nell'anno 1906, si ebbero nelle provincie di Bergamo (29. 5 ogni 1000 abitanti), di Caltanissetta (28. 1), di Siracusa (26. 7), di Girgenti (25. 8), di Brescia (25. 0), di Reggio nell' Emilia (24. 9), di Napoli (24. 5) e di Foggia (24. 4). I quozienti minimi furono dati dalle provincie di Trapani con 16. 7 ogni 1000 abitanti, di Udine, di Ravenna e di Lucca (17. 3), di Padova (17. 4), di Treviso, di Grosseto (17. 9), di Novara, di Verona e di Teramo (18. 0), di Alessandria e di Genova (18. 1). Da tali quozienti si deduce che la mortalità nell'Italia meridionale fu, generalmente, più alta di quella verificatasi nell'Italia settentrionale e centrale: questo fatto erasi già osservato nelle statistiche degli anni anteriori al 1906.

Nel confrontare i quozienti di mortalità per provincie, si deve tener presente che essi risentono l'influenza di un fatto demografico d'indole opposta a quello che studiamo, cioè delle nascite; perchè dove sono alti i quozienti di natività, sono d'ordinario anche alti quelli di mortalità, per il grande numero di bambini che soccombono nei primi anni di vita.

Più innanzi, nei prospetti XI, XII, XIII e XIV, si trovano particolareggiate notizie sulla mortalità dei bambini fino a un anno e fino 5 anni, le quali danno la misura in cui questo fenomeno si manifesta nel nostro paese. Ma per determinare l'influenza suaccennata occorrerebbe porre le cifre della mortalità infantile in relazione colle nascite, per ciascuna provincia, poichè soltanto ravvicinando questi due quozienti dei morti di qualsiasi età e dei morti di età non superiore a un anno si potrebbe valutare l'azione della natività più o meno alta sulle cifre della prima serie; però non è qui il luogo di farlo (a).

Paragonando fra loro i 69 Comuni capiluoghi di provincia, si rilevano pure differenze notevoli nei quozienti di mortalità. Dalle cifre massime di 36. 6 morti ogni 1000 abitanti in Mantova, di 33. 3 in Cremona, di 31. 2 in Piacenza, di 30. 3 in Bergamo, di 29. 8 in Parma, di 28. 9 in Brescia, di 28. 5 in Reggio Emilia e Reggio Calabria e di 28. 3 in Pavia e Siena, si scende alle cifre minime di 12. 9 in Trapani, di 14. 7 in Porto Maurizio, di 16. 9 in Ascoli Piceno, di 17. 3 in Lecce, di 17. 6 in Ravenna, di 18. 6 in Sondrio, di 18. 7 in Alessandria e di 18. 8 in Chieti. Questi quozienti sono stati calcolati ragguagliando il numero totale delle morti avvenute in ciascun Comune, comprese quelle verificatesi nella popolazione avventizia o con dimora occasionale, a 1000 abitanti pure della popolazione totale, e perciò nelle città ove trovansi grandi istituti ospitalieri civili e militari ed altre case di ricovero che servono per l'assistenza anche di persone dimoranti in altri Comuni, tali quozienti sono singolarmente aggravati dal contingente che apporta alla mortalità la popolazione estranea al Comune.

---

(a) Chi voglia compiere questo studio comparativo ne troverà gli elementi che qui mancano nella pubblicazione annuale di questa stessa Direzione che intitolasi « *Movimento della popolazione secondo gli atti dello stato civile* ».

§ 4. — Distribuzione geografica di alcune malattie, specialmente infettive, negli anni 1904, 1905 e 1906.

Per la singolare importanza delle malattie infettive, come indice delle condizioni igieniche locali, stimiamo utile di mettere in evidenza dove siano state più frequenti e dove meno quelle che nel nostro paese hanno una maggior diffusione. A ciò è inteso il prospetto seguente, in cui è indicato, in cifre effettive ed in cifre proporzionali a 100,000 abitanti, il numero dei morti per *vaiuolo*, *morbillo*, *scarlattina*, *difterite e crup*, *ipertosse*, *sifilide*, *pustola maligna* e *carbonchio*, *febbre tifoide*, *febbri da malaria*, *febbre puerperale*, *tubercolosi disseminata* e *sue manifestazioni locali*, *polmonite acuta* ed inoltre quelli per *pellagra*, nei singoli compartimenti del Regno, durante gli anni 1904, 1905 e 1906.

Osservando particolarmente la frequenza delle morti causate dalle malattie sopra indicate, durante l'anno 1906, si trova che il *vaiuolo* fu mite in tutti i compartimenti; esso fu causa di 110 decessi nella Sicilia, pari a 3 ogni 100,000 abitanti, e di 20 decessi nel Veneto (1 su 100,000 abitanti). Rari furono i casi di vaiuolo negli altri compartimenti; ne furono immuni le Marche, l'Umbria, gli Abruzzi e la Sardegna.

Il *morbillo* dominò particolarmente nella Lombardia (64 morti ogni cento mila abitanti) e nelle Calabrie (50); le proporzioni più basse si ebbero nella Sardegna (10), nella Liguria e nella Basilicata (11) e nell'Umbria (17).

La *scarlattina* colpì principalmente la popolazione della Sicilia (52 morti ogni 100,000 abitanti), della Basilicata (27), delle Calabrie (15) e della Campania (6); negli altri compartimenti fu causa di poche morti. La Sardegna fu immune dalla scarlattina durante l'anno 1906.

La *difterite* fu grave in Lombardia (21), in Sicilia (18) e nell'Emilia (17); causò poche morti nella Basilicata, nella Sardegna e nelle Puglie (5) e nelle Marche (6). Coi morti per difterite sono compresi anche quelli per *laringite crupale*.

La *febbre tifoide* fece maggiori vittime nella Lombardia (45), nella Toscana (36) e nelle Marche (34). Le proporzioni più basse si ebbero nella Sardegna (11), nella Liguria (13) e nella Basilicata (17).

Le morti per *ipertosse* furono numerose nel Veneto (33) e nella Sardegna (27); e meno frequenti nella Basilicata, nella Campania e nelle Puglie (9), negli Abruzzi e nella Sicilia (10).

Le *febbri da malaria* e la *cachessia palustre*, che nelle provincie continentali situate a nord del parallelo di Roma causarono pochissime morti, nella Sardegna ne causarono 88 ogni 100,000 abitanti, nella Basilicata (66), nella Sicilia (45), nelle Puglie (39), nelle Calabrie (34), nel Lazio (17), negli Abruzzi (11) e nella Campania (8).

La *sifilide* cagionò un numero relativamente più grande di morti, massime

nell'infanzia, nelle Calabrie (15), nel Lazio (a) e nella Campania (9); ed un minor numero nel Piemonte, nella Toscana e nelle Marche (2).

Le morti per *pustola maligna* furono più frequenti nell'Italia meridionale (Basilicata 7, Sardegna 4 e Calabrie 3); e rarissime nelle provincie dell'Italia settentrionale.

Le morti per *febbre puerperale* si presentarono presso a poco colla stessa frequenza nei diversi compartimenti; nel Regno avvennero nella proporzione di 3 ogni 100,000 abitanti.

Le affezioni *tubercolari* (sotto la quale rubrica sono comprese le morti per *tuberculosis disseminata* in più organi, per *tisi polmonare*, per *meningite tuberculare* e *idrocefalo acquisito*, per *scrofola disseminata* e per *lupo*, per *tabe mesenterica* e *tuberculosis intestinale*, per *sinovite* e *artrite fungosa*, per *tuberculosis delle ossa* e per *morbo di Pott*) diedero quozienti più alti di mortalità nella Liguria e nella Lombardia (216 morti ogni 100,000 abitanti) e nella Toscana (204), e più bassi nelle Calabrie (102), nella Basilicata (106) e nella Sicilia (120).

Le morti per *polmonite crupale* e per *bronco polmonite acuta* dominarono più che altrove nella Campania (277 morti ogni 100,000 abitanti), nella Lombardia (273), nella Liguria (271), nella Basilicata (255), nelle Puglie e nella Sardegna (235) e nel Piemonte (233); e meno nell'Umbria (148), nelle Marche (151), nel Veneto (158) e negli Abruzzi (176).

Differenze notevoli secondo i compartimenti presentò pure la mortalità per *rabbia*; infatti, sopra 60 casi di morte dichiarati nel 1906 in tutto il Regno, se ne ebbero 18 nella Campania, 9 in Lombardia, 4 tanto nel Lazio, quanto negli Abruzzi, nelle Calabrie ed in Sicilia, 3 in Piemonte, nell'Emilia ed in Basilicata, 2 nel Veneto, nelle Puglie e in Sardegna, 1 in Toscana e nelle Marche, e nessuno in Liguria e nell'Umbria.

---

(a) Conviene rammentare, quando si parla del Lazio, che si indica il territorio della sola provincia di Roma, nella quale la città capitale comprende circa la metà della popolazione totale, onde questo compartimento male si può confrontare con quelli che hanno una superficie più estesa, ed in cui prevale, per numero, la popolazione rurale.

Prospetto N. 9.

Morti per alcune malattie infettive e per la febbre tifoidea negli anni 1904, 1905 e 1906.

COMPARTIMENTI	Totale dei morti per qualsiasi causa			Vaiuolo			Morbillo		
	1906	1905	1904	1906	1905	1904	1906	1905	1904
	Piemonte. . . . .	65 574	67 582	63 198	9	11	6	696	462
Liguria. . . . .	20 905	22 360	20 747	6	1	17	121	260	98
Lombardia. . . . .	105 323	103 345	97 185	6	12	8	2 856	817	1 101
Veneto. . . . .	61 388	70 194	61 517	20	32	6	677	644	374
Emilia. . . . .	51 793	54 098	48 931	1	4	4	591	508	101
Toscana. . . . .	51 763	52 948	49 985	2	2	5	492	579	231
Marche. . . . .	22 200	23 508	22 556	..	2	3	262	135	49
Umbria. . . . .	13 016	14 236	13 454	..	2	2	117	112	35
Lazio. . . . .	23 875	25 304	24 366	2	3	6	380	366	471
Abruzzi e Molise. . . . .	28 963	31 629	31 887	..	1	1	498	283	491
Campania. . . . .	70 495	71 612	69 935	5	3	18	927	422	615
Puglie. . . . .	44 932	52 113	54 481	5	73	2 058	403	1 047	510
Basilicata. . . . .	11 031	13 142	13 239	1	6	298	52	107	147
Calabria. . . . .	28 510	29 924	29 100	2	2	80	708	244	295
Sicilia. . . . .	80 442	78 509	80 223	110	327	581	862	334	411
Sardegna. . . . .	16 665	19 836	17 800	..	1	..	84	418	177
REGNO . . . . .	696 875	730 340	698 604	169	482	3 093	9 726	6 738	5 332

A) Cifre

Scarlattina			Difterite e crup			Ipertosse			Sifilide			Pustola maligna, carbonchio		
1906	1905	1904	1906	1905	1904	1906	1905	1904	1906	1905	1904	1906	1905	1904
69	152	75	318	365	357	779	464	411	64	74	64	11	9	12
24	6	25	141	133	145	130	245	95	49	65	56	8	11	11
41	47	59	946	978	1 046	1 025	1 240	910	166	161	139	12	11	11
49	32	72	479	526	622	1 095	1 141	999	131	109	81	2	4	10
48	28	44	433	373	316	543	416	746	93	94	73	7	9	8
16	9	16	359	575	592	578	396	629	62	65	70	10	20	17
18	10	23	68	58	50	237	393	341	18	33	34	4	4	4
6	9	7	57	62	68	73	99	233	34	43	33	16	9	11
8	7	17	105	106	136	186	106	173	120	143	172	21	9	14
13	9	101	102	88	173	140	212	196	87	115	100	15	12	14
183	55	126	343	235	327	295	200	115	293	345	317	25	42	42
48	117	396	95	105	102	176	108	171	132	147	142	24	19	32
129	5	35	25	10	35	43	25	33	18	21	24	32	31	33
216	248	507	101	82	105	281	125	133	208	220	232	45	38	49
856	953	108	642	520	418	359	317	539	302	305	285	36	43	49
..	2	..	39	39	27	225	280	234	37	46	27	37	35	38
724	1 689	1 611	4 253	4 255	4 519	6 165	5 767	5 958	1 814	1 986	1 849	305	306	355

ffettive.

B) Cifre proporzionali

Piemonte. . . . .	1 919	1 985	1 863	..	..	..	20	14	7
Liguria. . . . .	1 819	1 972	1 855	1	..	2	11	23	9
Lombardia. . . . .	2 353	2 330	2 212	..	..	..	64	18	25
Veneto. . . . .	1 834	2 120	1 880	1	1	..	20	19	11
Emilia. . . . .	2 068	2 171	1 976	..	..	..	24	20	4
Toscana. . . . .	1 955	2 012	1 913	..	..	..	19	22	9
Marche. . . . .	2 073	2 190	2 102	..	..	..	24	13	5
Umbria. . . . .	1 899	2 090	1 987	..	..	..	17	16	5
Lazio. . . . .	1 882	2 021	1 970	..	..	..	30	29	38
Abruzzi e Molise. . . . .	1 996	2 185	2 211	..	..	..	34	20	34
Campania. . . . .	2 206	2 246	2 204	..	..	1	29	13	19
Puglie. . . . .	2 212	2 589	2 730	..	4	103	20	52	26
Basilicata. . . . .	2 340	2 770	2 775	..	1	62	11	23	31
Calabria. . . . .	2 024	2 131	2 083	..	..	6	50	17	21
Sicilia. . . . .	2 247	2 186	2 238	3	9	16	24	9	11
Sardegna. . . . .	1 995	2 400	2 171	..	..	..	10	51	22
REGNO . . . . .	2 078	2 189	2 108	1	1	9	29	20	16

100,000 abitanti.

2	4	2	9	11	11	23	14	12	2	2	2	..	..	..
2	1	2	12	12	13	11	22	8	4	6	5	1	1	1
1	1	1	21	22	24	23	28	21	4	4	3	..	..	..
2	1	2	14	16	19	33	34	31	4	3	2	..	..	..
2	1	2	17	15	13	22	17	30	4	4	3	..	..	..
1	..	1	14	22	23	22	15	24	2	2	3	..	1	1
2	1	2	6	5	5	22	37	32	2	3	3	..	..	..
1	1	1	8	9	10	11	15	34	5	6	5	2	1	2
1	1	1	8	8	11	15	8	14	9	11	14	2	1	1
1	1	7	7	6	12	10	15	14	6	8	7	1	1	1
6	2	4	11	7	10	9	6	4	9	11	10	1	1	1
2	6	20	5	5	5	9	5	9	7	7	7	1	1	2
27	1	7	5	2	7	9	5	7	4	4	5	7	7	7
15	18	36	7	6	8	20	9	10	15	16	17	3	3	4
52	27	3	18	14	12	10	9	15	8	8	8	1	1	1
..	..	..	5	5	3	27	34	29	4	6	3	4	4	5
8	5	5	13	13	14	18	17	18	5	6	6	1	1	1

COMPARTIMENTI	Febbre tifoide			Febbri da malaria					
	1906	1905	1904	1906		1905		1904	
				Febbri da malaria	Cachessia palustre	Febbri da malaria	Cachessia palustre	Febbri da malaria	Cachessia palustre

Febbre puerperale			Tubercolosi disseminate e sue manifestazioni locali			Polmonite acuta						Pellagra		
1906	1905	1904	1906	1905	1904	1906		1905		1904		1906	1905	1904
						Polmo- nite crupale	Bronco polmo- nite acuta	Polmo- nite crupale	Bronco polmo- nite acuta	Polmo- nite crupale	Bronco polmo- nite acuta			

A) Cifre effettive.

Piemonte . . . . .	791	753	860	26	4	38	10	49	13	90	119	107	5 982	6 022	5 878	3 912	4 000	4 296	3 847	4 010	3 517	45	50	61
Liguria . . . . .	148	215	219	3	3	4	2	5	2	27	36	31	2 486	2 538	2 426	1 349	1 768	1 380	2 168	1 286	1 843	3	2	..
Lombardia . . . . .	2 023	1 766	1 924	46	19	49	24	58	31	162	138	156	9 670	10 054	9 350	5 962	6 277	5 843	5 079	5 363	4 446	533	593	701
Veneto . . . . .	1 028	1 528	1 021	58	10	81	31	88	25	94	84	83	6 278	6 444	5 974	2 527	2 760	2 731	2 928	2 709	2 601	738	999	848
Emilia . . . . .	665	787	672	28	8	44	38	50	22	55	56	99	4 678	4 704	4 710	2 491	2 773	2 530	2 529	2 205	2 304	270	285	290
Toscana . . . . .	961	920	1 064	60	11	52	17	38	10	74	77	80	5 404	5 197	5 136	2 566	2 934	2 639	2 694	2 501	2 461	85	103	95
Marche . . . . .	379	405	493	8	1	10	5	11	1	26	19	31	1 499	1 497	1 472	728	887	724	888	726	784	180	164	184
Umbria . . . . .	212	243	274	7	1	6	6	9	..	26	21	21	883	949	946	494	520	616	526	626	566	141	136	138
Lazio . . . . .	329	422	455	160	54	224	78	199	62	46	29	40	2 243	2 267	2 326	1 407	1 078	1 578	1 271	1 359	1 284	20	18	21
Abruzzi e Molise . . . . .	366	481	629	131	27	329	102	415	133	43	52	63	1 887	1 907	1 937	1 202	1 349	1 328	1 360	1 564	1 369	5	7	16
Campania . . . . .	626	772	921	226	48	421	170	409	133	65	67	84	4 410	4 204	4 307	4 019	4 824	3 980	4 240	3 936	4 203	..	..	..
Puglie . . . . .	484	679	928	598	201	1 078	462	1 435	477	78	61	67	3 070	3 303	3 235	2 824	1 960	3 007	2 040	3 119	2 098	1	..	1
Basilicata . . . . .	82	111	146	217	92	579	249	566	211	18	17	18	502	482	524	683	521	740	531	711	473	..	..	..
Calabria . . . . .	292	390	464	364	107	501	229	438	218	81	64	72	1 441	1 477	1 345	1 584	1 321	1 753	1 177	1 584	1 188	1	..	..
Sicilia . . . . .	966	1 310	2 001	1 274	342	1 286	460	1 419	537	101	95	99	4 301	4 298	4 238	4 235	2 724	4 112	2 329	4 407	2 503	2	..	2
Sardegna . . . . .	92	114	168	576	161	994	266	1 168	231	35	42	31	1 586	1 669	1 443	1 367	590	1 555	661	1 403	541	..	..	6
REGNO . . . . .	9 424	10 896	12 239	3 782	1 089	5 696	2 149	6 357	2 106	1 021	977	1 082	56 320	57 012	55 247	37 350	36 286	38 812	34 268	37 509	32 181	2 024	2 357	2 363

B) Cifre proporzionali a 100,000 abitanti.

Piemonte . . . . .	23	22	25	1	..	1	..	1	..	3	3	3	175	177	173	115	118	126	113	118	104	1	1	2
Liguria . . . . .	13	19	20	..	..	..	..	..	..	2	3	3	216	224	217	117	154	122	191	115	165	..	..	..
Lombardia . . . . .	45	40	44	1	..	1	1	1	1	4	3	4	216	227	213	133	140	132	114	122	101	12	13	16
Veneto . . . . .	31	46	31	2	..	2	1	3	1	3	3	3	188	195	183	76	82	82	88	83	79	22	30	26
Emilia . . . . .	27	32	27	1	..	2	2	2	1	2	2	4	187	189	190	99	111	102	102	89	93	11	11	12
Toscana . . . . .	36	35	41	2	..	2	1	1	..	3	3	3	204	197	197	97	111	100	102	96	94	3	4	4
Marche . . . . .	34	38	46	1	..	1	..	1	..	2	2	3	140	139	137	68	83	67	83	68	73	17	15	17
Umbria . . . . .	31	36	40	1	..	1	1	1	..	4	3	3	129	139	140	72	76	90	77	92	84	20	20	20
Lazio . . . . .	26	34	37	13	4	18	6	16	5	4	2	3	177	181	188	111	85	126	101	110	104	1	1	2
Abruzzi e Molise . . . . .	25	33	44	9	2	23	7	29	9	3	4	4	130	132	134	83	93	92	94	108	95	..	..	1
Campania . . . . .	20	24	29	7	1	13	5	13	4	2	2	3	138	132	136	126	151	125	133	124	132	..	..	..
Puglie . . . . .	24	34	46	29	10	54	23	72	24	4	3	3	151	164	162	139	96	149	101	156	105	..	..	..
Basilicata . . . . .	17	23	31	46	20	122	52	119	44	4	4	4	106	102	110	145	110	156	112	149	99	..	..	..
Calabria . . . . .	21	28	33	26	8	36	16	31	16	6	5	5	102	105	96	112	94	125	84	113	85	..	..	..
Sicilia . . . . .	27	36	56	36	9	36	13	40	15	3	3	3	120	120	118	118	76	114	65	123	70	..	..	..
Sardegna . . . . .	11	14	20	69	19	120	32	142	28	4	5	4	190	202	176	164	71	188	80	171	66	..	..	1
REGNO . . . . .	28	33	37	11	3	17	6	19	6	3	3	3	168	171	167	111	108	116	103	113	97	6	7	7

Fin qui ci siamo occupati delle infezioni più frequenti. Ma stimiamo utile aggiungere qualche cenno sulla distribuzione territoriale di due altre malattie, le quali hanno un'importanza singolare per lo studio della geografia medica italiana e sono la *pellagra* e l'*alcoolismo* cronico ed acuto.

La *pellagra* è malattia quasi limitata all'Italia settentrionale e centrale. Infatti le morti per questa causa avvennero nel 1906 nella proporzione di 22 ogni centomila abitanti nel Veneto, di 20 nell'Umbria, di 17 nelle Marche, di 12 nella Lombardia, di 11 nell'Emilia, di 3 nella Toscana e di 1 nel Piemonte e nel Lazio; mentre in tutte le altre regioni se ne contarono pochissimi casi (5, in cifre effettive, negli Abruzzi, 3 in Liguria, 2 in Sicilia, 1 nelle Puglie e 1 nelle Calabrie) e nessuno (in Campania, Basilicata e Sardegna). Cifre poco differenti si ebbero per i due anni 1904 e 1905.

I morti per *alcoolismo cronico* nel 1906 furono 702 ed i morti per infortuni causati dalla ubbriachezza 84; i quozienti di mortalità più alti, si notarono nelle Marche, nella Liguria, nel Veneto, nella Lombardia, nel Lazio e nella Sardegna; i più bassi nelle Calabrie, nella Sicilia, nella Basilicata, nelle Puglie, negli Abruzzi e nella Campania.

Nel prospetto seguente sono posti a raffronto i dati dell'anno 1906 con quelli di ciascuno degli anni dal 1897 al 1905 e dei due quinquenni 1887-91 e 1892-96. Da esso si scorge che l'aumento nella mortalità per alcoolismo avvenuta negli anni 1905 e 1906 in confronto degli anni precedenti si verificò in quasi tutti i compartimenti (a).

**Media annuale dei morti per alcoolismo cronico e per infortunio causato da ubbriachezza in rapporto ad un milione di abitanti.**

Prospetto N. 10

ANNI	Piemonte	Liguria	Lombardia	Veneto	Emilia	Toscana	Marche	Umbria	Lazio	Abruzzi	Campania	Puglie	Basilicata	Calabrie	Sicilia	Sardegna	REGNO
1887-91 .	19.4	35.4	25.5	25.4	12.7	10.1	30.2	13.5	16.1	7.6	5.4	9.0	6.3	10.4	9.6	27.6	16.2
1892-96 .	27.7	42.4	34.2	29.4	17.5	13.5	31.8	12.9	13.1	8.4	6.6	8.6	11.1	9.6	9.3	27.1	19.5
1897. . .	26.6	34.5	32.9	25.0	17.5	9.3	25.1	10.8	14.0	7.8	4.5	4.8	10.1	5.2	7.0	15.6	16.8
1898. . .	28.0	30.4	30.9	29.4	11.6	16.4	23.9	12.2	23.3	3.5	5.8	5.2	8.1	9.6	7.3	14.2	17.5
1899. . .	26.7	21.7	30.0	33.8	18.2	12.7	31.4	16.7	18.8	11.2	4.5	7.3	6.1	5.9	5.5	28.1	18.1
1900. . .	25.7	36.4	30.0	32.3	11.9	9.1	21.8	9.0	13.5	5.6	5.1	5.6	..	7.3	6.6	31.7	16.8
1901. . .	17.7	25.0	21.0	32.4	7.3	6.6	13.2	12.0	16.7	6.2	7.0	5.1	12.3	5.8	3.7	16.4	13.4
1902. . .	19.7	21.1	16.0	30.0	11.8	6.6	30.9	16.4	10.7	6.9	4.8	4.6	..	2.2	5.1	13.7	12.9
1903. . .	21.3	12.7	22.1	28.2	6.9	6.9	33.6	14.8	7.4	4.2	5.1	3.5	6.2	4.3	2.8	11.1	12.8
1904. . .	20.9	34.0	24.8	33.3	10.1	8.8	35.4	19.2	16.2	12.5	6.0	3.5	6.3	7.9	3.9	35.4	16.5
1905. . .	38.8	40.6	41.7	54.1	24.9	26.6	37.3	17.6	20.8	12.4	11.6	8.9	8.4	12.8	5.0	48.4	27.1
1906. . .	27.5	48.7	40.9	44.2	14.0	15.5	50.4	19.0	31.5	10.3	10.6	9.4	6.4	3.5	5.6	31.1	23.4

(a) Nella nota (a) a pag. XXXIII si è cercato di dare una spiegazione di questo fatto, mettendolo in relazione col cresciuto movimento d'emigrazione in rapporto coll'estero.



— XLII —

**§ 5. — Influenza delle stagioni sulla mortalità.**

Nella tavola II le morti determinate da cause più frequenti o più caratteristiche sono state classificate secondo i trimestri in cui sono avvenute.

Considerando la mortalità nel suo complesso, si rileva che la massima si è, nel 1906, verificata nel 1° trimestre, la minima nel 4°. Furono particolarmente frequenti nei mesi invernali le morti per atrofia congenita, marasmo senile, vaiuolo, risipola, influenza, eclampsia infantile, malattie del cuore, malattie dei reni, bronchite acuta e cronica; polmonite crupale e bronco polmonite acuta, apoplezia cerebrale e malattie delle arterie. In primavera (2° trimestre) ebbero il sopravvento le morti per morbillo, ipertosse, pellagra, alcoolismo cronico, meningite acuta, pleurite e per suicidi. In estate (3° trimestre) le morti per affezioni tubercolari, anemia, gastrite, gastroenterite, peritonite, febbre tifoide, febbri da malaria e cachessia palustre, rabbia, tumori maligni, per cause violente accidentali e per omicidio. In autunno (4° trimestre) toccarono i loro massimi le morti per scarlattina, difterite e laringite crupale, diabete, reumatismo articolare acuto, epatite e sifilide.

**§ 6. — Cause di morte predominanti in ciascun sesso.**

Nel prospetto n. 11 si sono raggruppate le morti secondo le cause più frequenti che le determinarono, distinguendole secondo l'età ed il sesso dei defunti. Nello stesso prospetto sono indicate le cifre proporzionali dei morti per le malattie suddette a 1000 morti del rispettivo gruppo di età, avvenute per qualunque causa.

Morirono nel 1906, in tutto il Regno, 353,470 maschi e 343,405 femmine; nella ragione cioè di 103 maschi ogni 100 femmine: nel 1905, 1904 e 1903 si era osservata una eguale proporzione.

Quantunque muoiano ogni anno più maschi che femmine, nondimeno parecchie malattie sono maggiormente esiziali per queste ultime, pure non tenendo conto delle malattie che sono proprie soltanto della donna.

Infatti, nel 1906 morirono più femmine che maschi per febbre tifoide, per ipertosse, per malattie tubercolari, per anemia e clorosi, per tabe senile, per tumori maligni, per vizi di cuore, per peritonite ed idrope-ascite e per ustioni.

Furono invece più frequenti nei maschi le morti di bambini nell'atto del parto e quelle per vizi congeniti; le morti per febbri da malaria, per pellagra, per apoplezia, per encefalite e mielite, per polmonite acuta, per rabbia, per ateromasia arteriosa, per epatite, per malattie degli organi urinari, per sclerema, per alcoolismo e le morti violente per cause accidentali, per suicidio e per omicidio.

Risultanze analoghe presentano le statistiche degli anni 1887 e seguenti.

## § 7. — Cause di morte predominanti nelle diverse età.

Nelle tavole analitiche i morti sono stati divisi, secondo l'età, in 25 gruppi, cioè dalla nascita a non oltre 1 mese, da 1 mese a non oltre 1 anno, e poi d'anno in anno fino al 5° anno e per gruppi di cinque in cinque anni pel rimanente della scala; nell'ultimo gruppo furono collocati gli individui di età ignota. Ma nelle notizie riassuntive che formano oggetto di questa introduzione, la classificazione dei morti per età è fatta in otto gruppi, e cioè dalla nascita a non oltre 1 anno, da oltre 1 anno a 5 compiuti, da oltre 5 a 10 compiuti, da oltre 10 a 20 compiuti, da oltre 20 a 40 compiuti, da oltre 40 a 60 compiuti, da oltre 60 a 80 compiuti e da 80 anni compiuti in su.

Esaminando le proporzioni dei morti nel 1906 classificati per malattie a 1000 morti per qualsiasi malattia separatamente per ciascun gruppo di età, si nota quanto segue:

Nel gruppo dei bambini d'ambo i sessi, che non avevano oltrepassato il primo anno di età, le cause più frequenti di morte sono state la diarrea infantile e la gastro enterite (289. 1 ogni 1000 morti), l'im maturità e debolezza congenita (242. 2), la bronchite acuta (126. 4), l'eclampsia infantile (60. 1), la bronco polmonite acuta (42. 8) e la polmonite crupale (18. 6).

Nel gruppo da oltre 1 a 5 anni compiuti tennero il primo posto le morti per diarrea infantile e gastro enterite (322. 9 ogni 1000 morti), vennero in seguito la bronchite acuta (122. 8), la bronco polmonite acuta (81. 4) e la polmonite crupale (35. 9), il morbillo (60. 1), le affezioni tubercolari (52. 4), la meningite semplice cerebrale e spinale (38. 2), l'eclampsia infantile (36. 6), l'anemia (27. 5), l'ipertosse (26. 4) e la difterite e il crup. (24. 5).

Nel gruppo da oltre 5 a 10 anni compiuti predominarono le morti per malattie tubercolari con 148. 8 per ogni 1000 morti, la diarrea e l'enterite con 134. 6, la meningite semplice con 91. 5, la bronco polmonite acuta con 55. 5, la polmonite crupale con 36. 0, la bronchite con 51. 4, le morti violente per cause accidentali con 48. 0, la febbre tifoide con 46. 3, il morbillo con 45. 5, la difterite e il crup con 41. 2 e le malattie dei reni con 39. 2.

Nel gruppo da oltre 10 a 20 anni compiuti diedero quozienti più alti le morti per malattie tubercolari (336. 5 ogni 1000 morti) e quelle per febbre tifoide (98. 6). Vennero appresso la diarrea e la gastro enterite (63. 8), la meningite semplice (56. 7), le malattie del cuore (49. 4), la polmonite crupale (48. 9) e la bronco polmonite acuta (29. 2) e le morti violente per cause accidentali (45. 9).

Delle morti avvenute da oltre 20 a 40 anni compiuti, più di un terzo erano dovute alle affezioni tubercolari (373. 7 su 1000 morti): seguono le morti per polmonite crupale con 74. 8 e quelle per bronco polmonite acuta con 31. 7. Le malattie del cuore erano rappresentate da 60. 2 su 1000 morti, la febbre tifoide da 54. 7, l'enterite e la diarrea da 38. 3, le malattie di reni da 27. 7 e le morti violente per cause accidentali da 27. 0.

Nel gruppo da oltre 40 a 60 anni compiuti occuparono il primo posto la

polmonite crupale e la bronco polmonite acuta, che in complesso avevano cagionato 166. 3 morti ogni 1000; a queste tenevano dietro le malattie del cuore con 127. 2, per 1000 morti, le affezioni tubercolari con 123. 5, i tumori maligni con 98. 0, l'apoplessia e congestione cerebrale con 66. 1, l'enterite e la diarrea con 47. 6, le malattie dei reni con 34. 0, la bronchite acuta e cronica con 32. 5, l'epatite con 25. 1, e le morti violente per cause accidentali con 23. 6.

Nel gruppo da oltre 60 a 80 anni compiuti il maggior numero di vittime è stato dato dalle malattie del cuore (195. 1 morti su 1000); seguivano la polmonite crupale e la bronco polmonite acuta (133. 3), l'apoplessia cerebrale (127. 7), il marasma senile (127. 6), i tumori maligni (61. 9), la bronchite acuta e cronica (58. 6), l'enterite e la gastro enterite (57. 2), le malattie delle arterie (32. 4) e quelle dei reni (23. 6). Le morti per affezioni tubercolari, che, come abbiamo visto, tengono quasi sempre il primo posto nei diversi gruppi di età (da oltre 5 a 60 anni compiuti), in questo, invece, sono rappresentate da un quoziente basso, e cioè da 19. 2 per ogni 1000 morti.

Finalmente nel gruppo da 80 anni compiuti in su, poco meno della metà delle morti derivarono da marasma senile (457. 4 su 1000 morti). Dopo questa, ma a grandissima distanza, le malattie che causarono una mortalità più rilevante furono quelle del cuore con 121. 7 morti su 1000, l'apoplessia cerebrale con 93. 9, la polmonite crupale e la bronco polmonite acuta con 73. 2, la bronchite acuta e cronica con 60. 4, l'enterite e la diarrea con 47. 8 e le malattie delle arterie con 35. 6.

Morti nel Regno nell'anno 1906 classificati

A) Cifre

Prospetto N. 11.

per età, sesso e cause di morte.

effettive.

DEI MORTI IN ETÀ	NUMERO										TOTALE GENERALE			NUMERO dell'Elenco nosologico			
	da oltre 20 a 30 anni compiuti		da oltre 40 a 60 anni compiuti		da oltre 60 a 80 anni compiuti		da 80 anni compiuti in su		ignota		Maschi	Femmine	Totale				
	Maschi	Femmine	Maschi	Femmine	Maschi	Femmine	Maschi	Femmine	Maschi	Femmine							
..	..	..	..	..	..	..	..	..	..	..	..	..	..	1 334	1 154	2 488	1 a 5
..	..	..	..	..	..	..	..	..	..	..	..	..	..	22 206	19 235	41 441	6
254	566	814	940	..	..	..	..	..	..	6	11	6 448	6 767	13 215	39	..	..
79	236	164	172	55	71	1	2	1	2	640	796	1 436	40	..	..	..	..
..	..	..	..	9 508	12 293	11 240	12 872	20	20	20 768	25 185	45 953	44	..	..	..	..
88	97	194	179	399	346	79	63	4	3	2 407	2 360	4 767	97	..	..	..	..
969	1 373	1 775	1 867	4 914	4 866	1 183	1 337	79	56	54 742	54 111	108 853	104	..	..	..	..
1	..	..	3	1	2	1	..	..	..	7	8	15	20	..	..	..	..
325	187	1 392	529	1 300	564	47	49	9	2	3 276	1 471	4 747	99	..	..	..	..
675	1 021	1 320	1 276	2 262	1 764	322	271	5	6	6 924	6 562	13 486	112	..	..	..	..
438	690	366	396	321	321	34	39	1	..	1 900	2 150	4 050	110	..	..	..	..
12	16	6	3	7	1	..	1	..	..	94	75	169	7	..	..	..	..
33	37	7	7	5	4	1	1	4	..	4 991	4 735	9 726	8	..	..	..	..
11	19	1	2	3	1	..	..	..	..	1 448	1 276	2 724	9	..	..	..	..
96	96	140	125	283	204	55	40	3	..	1 242	1 092	2 334	10	..	..	..	..
1 606	1 743	576	540	203	195	5	4	7	2	4 382	5 042	9 424	11	..	..	..	..
4	5	1	1	1	1	..	..	..	..	15	20	35	12	..	..	..	..
12	6	4	2	1	..	1	..	..	..	68	23	91	13	..	..	..	..
1	2	4	2	4	6	1	..	4	..	2 713	3 452	6 165	16	..	..	..	..
12	14	6	3	1	2	..	..	2	2	1 637	1 448	3 085	14	..	..	..	..
3	5	4	3	3	3	..	..	..	..	650	548	1 198	15	..	..	..	..
269	199	348	176	258	163	19	24	3	5	2 181	1 601	3 782	18	..	..	..	..
85	74	147	75	85	88	5	5	..	..	605	484	1 089	19	..	..	..	..
164	159	320	266	650	679	188	198	2	3	2 200	2 109	4 309	17	..	..	..	..
144	110	190	102	56	36	2	1	1	1	968	846	1 814	22	..	..	..	..
80	33	79	35	44	19	2	..	2	..	510	240	750	71	..	..	..	..
34	30	55	35	39	14	4	1	..	..	184	121	305	24	..	..	..	..
10	3	8	4	7	3	..	..	..	..	44	16	60	27	..	..	..	..
..	880	..	103	..	..	..	..	..	..	..	1 021	1 021	124	..	..	..	..
..	1 436	..	284	..	..	..	..	1	..	1 770	1 770	121,122,123,125,126	..	..	..	..	..
358	445	776	705	2 515	3 148	931	1 006	35	20	24 032	22 906	46 938	77	..	..	..	..
146	209	456	543	1 911	2 454	506	647	10	8	3 400	4 151	7 611	78	..	..	..	..
2 764	1 814	5 756	3 166	7 013	5 787	900	845	48	10	21 597	15 753	37 350	81	..	..	..	..
944	996	2 059	1 732	4 846	5 134	1 046	1 070	17	14	18 668	17 618	36 286	82	..	..	..	..
331	250	383	185	450	234	40	32	5	1	1 670	1 041	2 711	79	..	..	..	..
9 095	11 205	4 359	3 900	1 502	1 139	38	42	16	22	18 661	22 238	40 899	29 e 31	..	..	..	..
1 130	1 434	517	662	281	344	15	18	10	12	7 356	8 065	15 421	30, 32 a 37	..	..	..	..
1 452	2 231	4 121	5 602	13 909	19 438	2 775	3 641	38	36	23 637	32 277	55 914	90	..	..	..	..
157	61	739	314	3 428	2 103	1 103	773	14	2	5 522	3 328	8 850	87	..	..	..	..
398	396	2 669	2 381	11 532	10 286	2 656	2 292	47	15	17 536	15 576	33 112	64	..	..	..	..
553	606	416	294	256	187	17	19	10	3	6 861	6 196	13 057	59	..	..	..	..
63	62	107	84	188	137	37	14	1	..	679	507	1 186	63	..	..	..	..
..	..	..	..	..	..	..	..	..	..	8 181	6 779	14 960	72	..	..	..	..
89	102	96	112	115	129	16	18	3	..	491	497	988	134	..	..	..	..
39	93	247	279	717	504	72	39	1	2	1 094	930	2 024	45	..	..	..	..
105	69	278	144	434	261	24	7	3	2	841	513	1 394	47	..	..	..	..
98	10	296	38	227	21	8	..	4	..	633	69	702	138	..	..	..	..
479	796	2 786	4 708	5 018	5 555	400	478	14	15	8 929	11 724	20 653	49 a 58	..	..	..	..
1 325	324	1 405	399	1 319	639	218	195	37	14	7 192	3 628	10 820	140 a 156	..	..	..	..
567	74	305	42	71	28	4	3	1	1	1 134	183	1 317	157	..	..	..	..
658	254	572	137	360	103	28	5	11	1	1 755	564	2 319	160 a 168	..	..	..	..
2 180	2 392	4 406	3 208	9 040	6 073	1 539	1 006	42	33	26 741	20 803	47 544	..	..	..	..	..
211	264	350	321	206	234	4	7	112	109	2 476	2 311	4 487	..	..	..	..	..
28 547	33 115	41 020	36 086	85 745	85 584	25 657	27 067	632	434	353 470	343 405	696 875	..	..	..	..	..

NUMERO dell'Elenco nosologico	CAUSE DI MORTE	NUMERO							
		di non oltre 1 anno		da oltre 1 anno a 5 anni compiuti		da oltre 5 a 10 anni compiuti		da oltre 10 a 20 anni compiuti	
		Maschi	Femmine	Maschi	Femmine	Maschi	Femmine	Maschi	Femmine
1 a 5	Malattie fetali e vizi congeniti . . . . .	1 235	1 064	72	68	20	14	7	8
6	Atrofia congenita . . . . .	22 206	19 235	..	..	..	..	..	..
39	Anemia . . . . .	3 645	3 302	1 495	1 624	97	127	137	197
40	Leucemia . . . . .	77	85	176	136	32	23	55	69
44	Marasmo senile . . . . .	..	..	..	..	..	..	..	..
97	Gastrite . . . . .	1 063	1 039	460	482	72	84	48	67
104	Diarrea, enterite, colera indigeno, ulcera intestinale, ecc. . . . .	26 121	23 344	17 783	18 888	1 214	1 429	707	951
20	Dissenteria . . . . .	..	..	2	1	..	2	..	..
99	Epatite, cirrosi epatica . . . . .	64	45	62	40	30	15	47	40
112	Malattie dei reni . . . . .	408	363	1 225	1 165	396	373	311	323
110	Peritonite . . . . .	145	88	159	163	165	154	271	299
7	Vainolo . . . . .	21	24	33	23	2	4	10	3
8	Morbillo . . . . .	942	839	3 511	3 317	436	457	52	73
9	Scarlattina . . . . .	118	80	924	755	294	301	97	118
10	Risipola . . . . .	562	518	63	75	16	6	24	28
11	Febbre tifoide . . . . .	92	72	447	460	387	522	1 059	1 504
12	Tifo esantematico . . . . .	2	4	3	1	2	5	2	3
13	Meningite cerebro spinale epidemica . . . . .	3	..	17	3	14	7	16	5
46	Iperossia . . . . .	1 377	1 529	1 233	1 764	85	142	4	7
14	Difterite . . . . .	195	134	1 088	863	283	326	50	74
15	Laringite erupale . . . . .	65	42	442	391	110	90	23	14
18	Febbri da malaria . . . . .	272	256	557	485	218	155	237	138
19	Cachessia palustre . . . . .	57	40	161	154	32	31	33	17
27	Influenza . . . . .	471	334	279	312	41	66	85	92
12	Sifilide . . . . .	495	527	53	60	9	2	18	7
71	Tetano . . . . .	124	91	20	14	56	16	103	32
24	Pustola maligna, carbonchio . . . . .	7	11	16	17	3	3	26	10
27	Rabbia . . . . .	1	..	1	..	9	2	8	2
124	Febbre puerperale . . . . .	..	..	..	..	..	..	..	38
121,122,123,125,126	Altre malattie di gravidanza, parto e puerperio . . . . .	..	..	..	..	..	..	..	..
77	Bronchite acuta . . . . .	11 798	9 827	6 968	6 982	480	530	171	302
78	Bronchite cronica . . . . .	..	..	270	175	29	36	42	88
81	Polmonite erupale . . . . .	1 871	1 320	2 155	1 923	366	341	724	547
82	Bronco polmonite acuta . . . . .	4 231	3 007	4 693	4 557	504	586	328	432
79	Malattie della pleura . . . . .	96	61	212	134	45	40	108	95
29 e 31	Tubercolosi disseminata e polmonare . . . . .	305	305	758	747	424	624	2 164	4 254
30, 32 a 37	Altre forme tubercolari . . . . .	1 302	1 055	2 283	2 155	881	992	937	1 393
90	Malattie del cuore . . . . .	216	228	324	215	199	206	603	680
87	Malattie delle arterie . . . . .	54	54	12	10	4	1	14	10
64	Apoplessia e congestione cerebrale . . . . .	59	62	55	56	39	21	81	67
59	Meningite serpylice cerebrale e spinale . . . . .	1 734	1 340	2 262	2 081	924	872	689	785
63	Encefalite . . . . .	95	69	99	80	46	28	43	33

Morti nel Regno nell'anno 1906 classificati

A) Cifre

Prospetto N. 11.

NUMERO dell' Elenco nosologico	CAUSE DI MORTE	NUMERO							
		di non oltre 1 anno		da oltre 1 anno a 5 anni compiuti		da oltre 5 a 10anni compiuti		da oltre 10 a 20anni compiuti	
		Maschi	Fem- mine	Maschi	Fem- mine	Maschi	Fem- mine	Maschi	Fem- mine
1 a 5	Malattie fetali e vizi congeniti . . . . .	1 235	1 064	72	68	20	14	7	8
6	Atrofia congenita . . . . .	22 206	19 235	..	..	..	..	..	..
39	Anemia . . . . .	3 645	3 302	1 495	1 624	97	127	137	197
40	Leucemia . . . . .	77	85	176	136	32	23	55	69
44	Marasmo senile . . . . .	..	..	..	..	..	..	..	..
97	Gastrite . . . . .	1 063	1 039	460	482	72	84	48	67
104	Diarrea, enterite, colera indigeno. ul- cera intestinale, ecc. . . . .	26 121	23 344	17 783	18 888	1 214	1 429	707	951
20	Dissenteria . . . . .	..	..	2	1	..	2	2	..
99	Epatite, cirrosi epatica . . . . .	64	45	62	40	30	15	47	40
112	Malattie dei reni . . . . .	408	363	1 225	1 165	396	373	311	323
110	Peritonite . . . . .	145	88	159	163	165	154	271	299
7	Vaiuolo . . . . .	24	24	33	23	2	4	10	3
8	Morbillo . . . . .	942	839	3 511	3 317	436	457	52	73
9	Scarlattina . . . . .	118	80	924	755	294	301	97	118
10	Risipola . . . . .	562	518	63	75	16	6	24	28
11	Febbre tifoide . . . . .	92	72	447	460	387	522	1 059	1 504
12	Tifo esantematico . . . . .	2	4	3	1	2	5	2	3
13	Meningite cerebro spinale epidemica . . . . .	3	..	17	3	14	7	16	5
16	Ipertosse . . . . .	1 377	1 529	1 233	1 764	85	142	4	7
14	Difterite . . . . .	195	134	1 088	863	283	326	50	74
15	Laringite crupale . . . . .	65	42	442	391	110	90	23	14
18	Febbri da malaria . . . . .	272	256	557	485	218	155	237	138
19	Cachessia palustre . . . . .	57	40	161	154	32	31	33	17
17	Influenza . . . . .	471	334	279	312	41	66	85	92
22	Sifilide . . . . .	495	527	53	60	9	2	18	7
71	Tetano . . . . .	124	91	20	14	56	16	103	32
24	Pustola maligna, carbonchio . . . . .	7	11	16	17	3	3	26	10
27	Rabbia . . . . .	1	..	1	..	9	2	8	2
124	Febbre puerperale . . . . .	..	..	..	..	..	..	..	38
121, 122, 123, 125, 126	Altre malattie di gravidanza, parto e puerperio . . . . .	..	..	..	..	..	..	..	49
77	Bronchite acuta . . . . .	11 798	9 827	6 968	6 982	480	530	171	303
78	Bronchite cronica . . . . .	..	..	270	175	29	36	42	88
81	Polmonite crupale . . . . .	1 871	1 320	2 155	1 923	366	341	724	547
82	Bronco polmonite acuta . . . . .	4 231	3 097	4 693	4 557	504	586	328	432
79	Malattie della pleura . . . . .	96	61	212	134	45	49	108	95
29 e 31	Tubercolosi disseminata e polmonare . . . . .	305	305	758	747	424	624	2 164	4 254
30, 32 a 37	Altre forme tubercolari . . . . .	1 302	1 055	2 283	2 155	881	992	1 393	1 393
90	Malattie del cuore . . . . .	216	228	324	215	199	206	603	680
87	Malattie delle arterie . . . . .	51	54	12	10	4	1	14	10
64	Apoplessia e congestione cerebrale . . . . .	59	62	55	56	39	21	81	67
59	Meningite semplice cerebrale e spinale . . . . .	1 734	1 349	2 262	2 081	924	872	689	785
63	Encefalite . . . . .	95	69	99	80	46	28	43	33
72	Eclampsia infantile . . . . .	5 774	4 515	2 126	2 029	258	186	23	49
134	Reumatismo articolare acuto . . . . .	15	17	24	28	37	24	96	67
45	Pellagra . . . . .	1	..	3	4	3	3	11	6
47	Diabete . . . . .	2	3	9	5	7	3	19	19
138	Alcoolismo cronico . . . . .	..	..	..	..	..	..	..	..
48 a 58	Tumori maligni . . . . .	34	35	62	49	55	26	81	62
140 a 156	Morte } per causa accidentale . . . . .	180	155	1 333	1 141	487	456	888	305
157	violenta } per omicidio . . . . .	7	7	7	2	9	5	163	21
160 a 168	per suicidio . . . . .	..	..	..	..	..	..	126	64
	Altre malattie . . . . .	4 678	3 673	3 113	2 887	761	709	982	822
	Cause ignote . . . . .	584	571	500	610	110	81	99	114
	TOTALE GENERALE . . . . .	92 804	79 469	57 550	57 131	9 691	10 135	11 824	14 384

per età, sesso e cause di morte.

Effettive.

NUMERO dell' Elenco nosologico	EI MORTI IN ETÀ														TOTALE GENERALE		
	da oltre 20 a 30 anni compiuti		da oltre 40 a 60 anni compiuti		da oltre 60 a 80 anni compiuti		da 80 anni compiuti in su		ignota		Maschi	Fem- mine	Totale				
	Maschi	Fem- mine	Maschi	Fem- mine	Maschi	Fem- mine	Maschi	Fem- mine	Maschi	Fem- mine							
1 a 5	..	..	..	..	..	..	..	..	..	..	..	..	1 334	1 154	2 488	1 a 5	
6	..	..	..	..	..	..	..	..	..	..	..	..	22 206	19 235	41 441	6	
39	254	566	814	940	..	..	..	..	11	6	448	676	13 215	39			
40	79	236	164	172	55	71	1	2	1	2	640	796	1 436	40			
44	..	..	..	..	9 508	12 293	11 240	12 872	20	20	20 768	25 185	45 953	44			
97	88	97	194	179	399	346	79	63	4	3	2 407	2 360	4 767	97			
104	969	1 373	1 775	1 867	4 911	4 866	1 183	1 337	79	56	54 742	54 111	108 853	104			
20	1	..	..	3	1	2	1	..	..	..	7	8	15	20			
99	325	187	1 392	529	1 300	564	47	49	9	2	3 276	1 471	4 747	99			
112	675	1 021	1 320	1 276	2 262	1 764	322	271	5	6	6 924	6 562	13 486	112			
110	438	690	366	396	321	321	34	39	1	..	1 900	2 150	4 050	110			
7	12	16	6	3	7	1	..	1	..	..	94	75	169	7			
8	33	37	7	7	5	4	1	1	4	..	4 991	4 735	9 726	8			
9	11	19	1	2	3	1	..	..	..	..	1 448	1 276	2 724	9			
10	96	96	140	125	283	204	55	40	3	..	1 242	1 092	2 334	10			
11	1 006	1 743	576	540	203	195	5	4	7	2	4 382	5 042	9 424	11			
12	4	5	1	1	1	1	..	..	..	..	15	20	35	12			
13	12	6	4	2	1	..	1	..	..	..	68	23	91	13			
16	1	2	4	2	4	1	..	..	..	..	2 713	3 452	6 165	16			
14	12	14	6	3	1	2	..	..	2	2	1 637	1 418	3 055	14			
15	3	5	4	3	3	3	..	..	..	..	650	548	1 198	15			
18	269	199	348	176	258	163	19	24	3	5	2 181	1 601	3 782	18			
19	85	74	147	75	85	88	5	5	..	..	605	484	1 089	19			
17	164	159	320	266	650	679	188	198	2	3	2 200	2 109	4 309	17			
22	144	110	190	102	56	36	2	1	1	1	968	846	1 814	22			
71	80	33	79	35	44	19	2	..	2	..	510	240	750	71			
24	34	30	55	35	39	14	4	1	..	..	184	121	305	24			
27	10	3	8	4	7	3	..	2	..	..	44	16	60	27			
124	..	880	..	103	..	..	..	..	..	..	..	1 021	1 021	124			
121, 122, 123, 125, 126	..	1 436	..	284	..	..	..	..	..	1	..	1 770	1 770	121, 122, 123, 125, 126			
77	358	445	776	705	2 515	3 148	931	1 006	35	20	24 032	22 966	46 998	77			
78	146	200	456	543	1 911	2 454	596	647	10	8	3 460	4 151	7 611	78			
81	2 764	1 814	5 756	3 166	7 013	5 787	900	845	48	10	21 597	15 753	37 350	81			
82	944	996	2 059	1 732	4 846	5 134	1 046	1 070	17	14	18 668	17 618	36 286	82			
79	331	250	383	185	450	234	40	32	5	1	1 670	1 041	2 711	79			
29 e 31	9 095	11 205	4 359	3 900	1 502	1 139	38	42	16	22	18 661	22 238	40 899	29 e 31			
30, 32 a 37	1 130	1 434	517	662	281	344	15	18	10	12	7 356	8 065	15 421	30, 32 a 37			
90	1 452	2 231	4 121	5 602	13 909	19 438	2 775	3 641	38	36	23 637	32 277	55 914	90			
87	157	61	739	314	3 428	2 103	1 103	773	14	2	5 522	3 328	8 850	87			
64	398	396	2 669	2 381	11 532	10 286	2 656	2 292	47	15	17 536	15 576	33 112	64			
59	553	606	416	294	256	187	17	19	10	3	6 861	6 196	13 057	59			
63	63	62	107	84	188	137	37	14	1	..	679	507	1 186	63			
72	..	..	..	..	..	..	..	..	..	..	8 181	6 779	14 960	72			
134	89	102	96	1													

Morti nel Regno nell'anno 1906 classificati per età e cause di morte.

B) Cifre proporzionali a 1000 morti dei rispettivi gruppi di età.

Segue Prospetto N. 11.

NUMERO dell'Elenco nosologico	CAUSE DI MORTE	NUMERO DEI MORTI IN ETÀ										TOTALE GENERALE (Ambo i sessi)
		di non oltre 1 anno (Ambo i sessi)	da oltre 1 anno a 5 anni compiuti (Ambo i sessi)	da oltre 5 a 10 anni compiuti (Ambo i sessi)	da oltre 10 a 20 anni compiuti (Ambo i sessi)	da oltre 20 a 40 anni compiuti (Ambo i sessi)	da oltre 40 a 60 anni compiuti (Ambo i sessi)	da oltre 60 a 80 anni compiuti (Ambo i sessi)	da oltre 80 anni compiuti in su (Ambo i sessi)			
1 a 5	Malattie fetali e vizi congeniti . . .	13.4	1.2	1.7	0.6	..	..	..	..	..	..	3.6
6	Atrofia congenita . . . . .	242.2	..	..	..	..	..	..	..	..	..	59.9
39	Anemia . . . . .	40.6	27.5	11.4	12.8	13.4	22.9	..	..	..	..	19.1
40	Leucemia . . . . .	0.9	2.7	2.8	4.8	5.2	4.4	0.7	0.1	..	..	2.1
44	Marasmo senile . . . . .	..	..	..	..	..	..	127.6	457.4	..	..	66.4
97	Gastrite . . . . .	12.3	8.3	7.9	4.4	3.0	4.9	4.4	2.7	..	..	6.9
104	Diarrea, enterite, colera indigeno, ul- cera intestinale. ecc . . . . .	289.1	322.9	134.6	63.8	38.3	47.6	57.2	47.8	..	..	157.2
20	Dissenteria . . . . .	..	..	0.1	0.1	..	..	..	..	..	..	..
99	Epatite, cirrosi epatica . . . . .	0.6	0.9	2.3	3.3	8.4	25.1	10.9	1.8	..	..	6.9
112	Malattie dei reni . . . . .	4.5	21.0	39.2	24.4	27.7	34.0	23.6	11.3	..	..	19.5
110	Peritonite . . . . .	1.4	2.8	16.2	21.9	18.4	10.0	3.8	1.4	..	..	5.9
7	Vaiuolo . . . . .	0.3	0.5	0.3	0.5	0.5	0.1	..	..	..	..	0.2
8	Morbillo . . . . .	10.4	60.1	45.5	4.8	1.1	0.2	0.1	..	..	..	14.0
9	Scarlattina . . . . .	1.2	14.8	30.3	8.3	0.5	..	..	..	..	..	3.9
10	Risipola . . . . .	6.3	1.2	1.1	2.0	3.1	3.5	2.8	1.8	..	..	3.4
11	Febbre tifoide . . . . .	1.0	8.0	46.3	98.6	54.7	14.6	2.3	0.2	..	..	13.6
12	Tifo esantematico . . . . .	..	..	0.4	0.2	0.1	..	..	..	..	..	0.1
13	Meningite cerebro spinale epidemica . . . . .	..	0.2	1.1	0.8	0.3	0.1	..	..	..	..	0.1
16	Ipertosse . . . . .	17.0	26.4	11.6	0.4	0.1	0.1	0.1	..	..	..	8.9
14	Difterite . . . . .	1.9	17.2	31.0	4.8	0.4	0.1	..	..	..	..	4.4
15	Laringite crupale . . . . .	0.6	7.3	10.2	1.4	0.1	0.1	..	..	..	..	1.7
18	Febbri da malaria . . . . .	3.1	9.2	19.0	14.4	7.7	6.9	2.5	0.8	..	..	5.5
19	Cachessia palustre . . . . .	0.6	2.8	3.3	1.9	2.6	2.9	1.0	0.2	..	..	1.6
17	Influenza . . . . .	4.7	5.2	5.4	6.8	5.3	7.7	7.8	7.3	..	..	6.2
22	Siflide . . . . .	6.0	1.0	0.6	1.0	4.2	3.8	0.5	0.1	..	..	2.6
71	Tetano . . . . .	1.2	0.3	3.7	5.2	1.8	1.5	0.4	..	..	..	1.1
24	Pustola maligna, carbonchio . . . . .	0.1	0.3	0.3	1.4	1.0	1.2	0.3	0.1	..	..	0.4
27	Rabbia . . . . .	..	..	0.6	0.4	0.2	0.2	0.1	..	..	..	0.1
124	Febbre puerperale . . . . .	..	..	..	1.5	14.4	1.3	..	..	..	..	1.5
121, 122, 123, 125, 126	Altre malattie di gravidanza, parto e puerperio . . . . .	..	..	..	1.9	23.5	3.7	..	..	..	..	2.6
77	Bronchite acuta . . . . .	126.4	122.8	51.4	18.2	13.1	19.4	33.1	36.8	..	..	67.9
78	Bronchite cronica . . . . .	..	3.9	3.3	5.0	5.7	13.1	25.5	23.6	..	..	11.0
81	Polmonite crupale . . . . .	18.6	35.9	36.0	48.9	74.8	116.7	74.9	33.1	..	..	53.9
82	Bronco polmonite acuta . . . . .	42.8	81.4	55.5	29.2	31.7	49.6	58.4	40.1	..	..	52.4
79	Malattie della pleura . . . . .	0.9	3.0	4.8	7.8	9.5	7.4	4.0	1.4	..	..	3.9
29 e 31	Tubercolosi disseminata e polmonare . . . . .	3.6	13.3	53.4	246.9	331.8	108.1	15.5	1.5	..	..	59.1
30, 32 a 37	Altre forme tubercolari . . . . .	13.8	39.1	95.4	89.6	41.9	15.4	3.7	0.6	..	..	22.3
90	Malattie del cuore . . . . .	2.6	4.7	20.6	49.4	60.2	127.2	195.1	121.7	..	..	80.8
87	Malattie delle arterie . . . . .	0.6	0.2	0.2	0.9	3.6	13.8	32.4	35.6	..	..	12.8
64	Apoplessia e congestione cerebrale . . . . .	0.7	1.0	3.1	5.7	13.0	66.1	127.7	93.9	..	..	47.8
59	Meningite semplice cerebrale e spi- nale . . . . .	18.0	38.2	91.5	56.7	18.9	9.3	2.6	0.7	..	..	18.9
63	Encefalite . . . . .	1.0	1.6	3.8	2.9	2.0	2.5	1.9	1.0	..	..	1.7
72	Eclampsia infantile . . . . .	60.1	36.6	22.6	2.8	..	..	..	..	..	..	21.6
134	Reumatismo articolare acuto . . . . .	0.2	0.5	3.1	6.3	3.1	2.7	1.4	0.6	..	..	1.4
45	Pellagra . . . . .	..	0.1	0.3	0.6	2.2	6.9	7.1	2.1	..	..	2.9
47	Diabete . . . . .	..	0.1	0.5	1.5	2.8	5.5	4.1	0.6	..	..	2.0
138	Alcolismo cronico . . . . .	..	..	..	..	1.8	4.4	1.4	0.2	..	..	1.0
48 a 58	Tumori maligni . . . . .	0.4	4.0	4.1	5.5	20.8	98.0	61.9	16.7	..	..	29.8
140 a 156	Morte per causa accidentale . . . . .	2.0	21.8	48.0	45.9	27.0	23.6	11.5	7.8	..	..	15.6
157	violenta per omicidio . . . . .	0.1	0.1	0.7	7.1	10.5	4.5	0.6	0.1	..	..	1.9
160 a 168	per suicidio . . . . .	..	..	..	7.3	14.9	9.3	2.7	0.6	..	..	3.3
	Altre malattie . . . . .	48.8	52.9	74.8	69.4	74.7	99.6	88.4	48.3	..	..	68.6

In altri termini, risulta che nel 1906 furono relativamente più frequenti le morti :

per gastrite, risipola, sifilide, anemia e bronchite acuta nel primo anno di età ;

per morbillo, diarrea infantile e enterite, ipertosse e bronco polmonite acuta, nel gruppo d'età da oltre 1 a 5 anni compiuti ;

per scarlattina, difterite e crup, febbri e cachessia da malaria, meningite cerebrale e spinale, encefalite, malattie dei reni e cause violente accidentali, da oltre 5 a 10 anni compiuti ;

per peritonite, febbre tifoide, reumatismo articolare acuto e tetano, da oltre 10 a 20 anni compiuti, nel qual gruppo d'età si mantiene pure alta la mortalità per febbri da malaria ed assume forti proporzioni quella per affezioni tubercolari ;

per malattie tubercolari, pleurite, suicidio e omicidio, da oltre 20 a 40 anni compiuti ;

per epatite, polmonite crupale, diabete, alcoolismo e tumori maligni, da oltre 40 a 60 anni compiuti ;

per influenza, malattie del cuore, bronchite cronica, pellagra, apoplessia e congestione cerebrale, da oltre 60 a 80 anni compiuti ;

per ateromasia delle arterie negli individui da 80 anni in su, fra i quali si mantiene elevata anche la mortalità per apoplessia e congestione cerebrale, per malattie del cuore e per bronchite cronica.

I gruppi di età più esposti a contrarre la rabbia sono quelli dei fanciulli fra 5 e 15 anni e quelli dei vecchi da 60 ad 80 anni; i bambini sotto i 5 anni per esser meglio sorvegliati e gli adulti fra 15 e 60 anni, perchè più in grado di difendersi, sono relativamente risparmiati.

Prescindendo da ogni classificazione per età, considerando cioè la mortalità generale, le malattie che nel 1906 riuscirono più letali furono anzitutto la diarrea, l'enterite, il colera indigeno, ecc., cui è dovuto circa un sesto delle morti avvenute nel Regno in quell'anno e poi in ordine decrescente la polmonite crupale e la bronco polmonite acuta, le malattie del cuore, le affezioni tubercolari, la bronchite acuta e cronica, il marasma senile, l'immaturità e debolezza congenita, l'apoplessia e congestione cerebrale, le quali diedero un contingente di morti che va da un decimo ad un ventunesimo del totale.

§ 8. — *Influenza della legittimità dei natali sulla mortalità dei bambini.*

I bambini morti prima di aver compiuti cinque anni di età sono stati divisi secondo che erano di nascita legittima od illegittima; in questa seconda categoria sono compresi anche i bambini di stato civile ignoto, perchè trovati esposti nelle ruote o in luoghi pubblici. (Tavola VI a pagina 76).

Se si ragguaglia il numero dei bambini morti nel 1906 a 1000 nati vivi nello stesso anno, si trova che, per 1000 nati legittimi, ne morirono nel primo mese dalla nascita 57 ed entro il primo anno d'età 156, e che per 1000 nati illegittimi ed esposti ne morirono nel primo mese 108 ed entro il primo anno di età 240.

**Mortalità nei bambini di età non superiore ad un anno, senza distinzione di sesso.**

Prospetto N. 12.

	NATI VIVI nel 1906	MORTI NEL 1906		MORTI PER 1000 NATI VIVI					
		Meno di 1 mese	Da 1 mese ad 1 anno	Meno di 1 mese			Da 1 mese ad 1 anno		
				1906	1905	1904	1906	1905	1904
Legittimi . . . . .	1 013 816	57 743	100 819	57	60	57	99	102	100
Illegittimi ed esposti. . . . .	57 162	6 164	7 547	108	106	102	132	127	128

**Mortalità nei bambini di età non superiore a 5 anni, distinti per sesso.**

Prospetto N. 13.

		BAMBINI MORTI NEL REGNO NELL'ANNO 1906				PROPORZIONE fra i due sessi su 100 morti sotto 5 anni		
		Non oltre 1 mese	Da 1 mese ad 1 anno	Da oltre 1 anno a non oltre 5 anni compiuti	Totale dei bambini morti sotto i 5 anni	1906	1905	1904
Legittimi . . . . .	Maschi. . . . .	32 054	53 948	55 363	141 365	53	52	52
	Femmine . . . . .	25 689	46 871	54 804	127 364	47	48	48
Illegittimi ed esposti	Maschi. . . . .	3 139	3 663	2 187	8 989	49	51	50
	Femmine . . . . .	3 025	3 884	2 327	9 236	51	49	50

Tra gli illegittimi, le bambine morte nei primi cinque anni d'età, per rapporto ai maschi, sono, relativamente, in numero maggiore che non fra i legittimi.

Il prospetto che segue indica, per le malattie più frequenti nell'infanzia, i quozienti specifici di mortalità dei bambini legittimi ed illegittimi morti durante il primo anno di età, confrontati a 1000 nati vivi negli anni 1904, 1905 e 1906.



**Cause più frequenti delle morti dei bambini di età non superiore ad un anno.**

Prospetto N. 14.

CAUSE DI MORTE (a)	PER 1000 NATI VIVI morirono nel primo anno di età					
	Legittimi			Illegittimi ed esposti		
	1906	1905	1904	1906	1905	1904
Malattie fetali e vizi congeniti . . . . .	2.1	2.3	1.9	3.1	2.4	1.6
Atrofia congenita . . . . .	37.1	40.3	41.1	67.7	67.5	70.2
Anemia, leucemia . . . . .	6.3	2.9	1.8	12.7	4.8	2.5
Gastrite . . . . .	1.8	4.1	3.8	5.4	7.8	8.0
Diarrea, colera indigeno, enterite . . . . .	45.0	48.4	43.5	66.3	65.5	60.7
Epatite . . . . .	0.1	0.1	0.1	0.1	0.4	0.4
Malattie dei reni . . . . .	0.7	0.6	0.6	1.2	1.2	1.2
Peritonite . . . . .	0.2	0.3	0.3	0.3	0.4	0.4
Vaiuolo . . . . .	..	0.1	0.8	..	0.1	0.8
Morbillo . . . . .	1.7	1.0	0.9	1.1	1.0	0.7
Scarlattina . . . . .	0.2	0.1	0.1	0.1	0.1	0.1
Risipola . . . . .	1.0	1.0	1.1	1.4	1.0	1.2
Febbre tifoide . . . . .	0.2	0.2	0.4	0.1	0.1	0.3
Ipertosse . . . . .	2.7	2.5	2.6	2.5	1.9	2.6
Difterite e crup . . . . .	0.4	0.3	0.3	0.3	0.2	0.4
Febbri da malaria e cachessia palustre . . . . .	0.6	1.0	1.1	0.5	0.9	0.8
Influenza . . . . .	0.7	0.9	0.8	0.9	1.0	0.6
Siflide . . . . .	0.4	0.6	0.4	10.0	10.5	11.2
Tetano . . . . .	0.2	0.1	0.1	0.1	0.1	0.1
Bronchite acuta . . . . .	20.2	19.4	20.8	20.6	18.9	20.4
Polmonite crupale . . . . .	3.0	3.1	3.1	3.2	2.8	3.0
Bronco polmonite acuta . . . . .	6.8	6.0	5.9	7.2	6.9	6.5
Malattie della pleura . . . . .	0.1	0.2	0.1	0.2	0.1	0.1
Tubercolosi disseminata e sue manifestazioni locali . . . . .	2.7	2.7	2.6	3.4	3.0	3.1
Malattie del cuore . . . . .	0.4	0.3	0.3	0.5	0.3	0.2
Malattie delle arterie . . . . .	0.1	0.1	0.1	0.1	0.2	0.1
Apoplezia e congestione cerebrale . . . . .	0.1	0.2	0.2	0.1	0.1	0.1
Meningite semplice cerebrale e spinale . . . . .	2.9	2.9	3.1	2.2	1.6	2.1
Encefalite . . . . .	0.2	0.1	0.1	..	0.2	0.1
Eclampsia infantile . . . . .	9.6	10.5	10.0	10.5	12.7	10.4
Morte violenta accidentale . . . . .	0.3	0.3	0.3	0.7	0.6	0.3
<b>TOTALE DEI MORTI PER QUALSIASI CAUSA.</b>	<b>156.4</b>	<b>162.3</b>	<b>157.0</b>	<b>239.9</b>	<b>232.8</b>	<b>229.7</b>

(a) In questo elenco di malattie non sono citate quelle che negli anni 1904-1906 non furono causa di morte nei bambini di non oltre un'anno d'età o ne causarono un numero minimo.

La mortalità dei bambini illegittimi nel primo anno di età è superiore di  $\frac{1}{3}$  e più a quella dei legittimi, e ciò perchè non pochi fra i primi nascono con una costituzione fisica debole o sono affetti da lue congenita; ma, forse in misura maggiore, vi contribuiscono il difetto di cure e l'alimentazione disadatta, la quale cagiona gravi disturbi nell'apparato digerente.

Non si sono calcolati i quozienti specifici di mortalità dei bambini illegittimi di oltre un anno, perchè fra questi sono numerose le legittimazioni di stato civile per matrimonio dei genitori, ed i bambini morti dopo essere stati legittimati sono classificati fra i legittimi, mentre nella statistica dei nati erano stati iscritti fra gli illegittimi.

### § 9. — Influenza della professione sulla mortalità della popolazione maschile.

Nella tavola IV, a pagina 52, sono clasificati i maschi morti nel 1906 in età di oltre 15 anni compiuti, secondo la professione esercitata e secondo la causa della morte. Da quella tavola si può rilevare in quali professioni gli individui maschi atti al lavoro siano di preferenza colpiti da determinate malattie.

Conviene per altro stare in guardia contro alcune cause di errore in cui si può incorrere nel giudicare del grado di salubrità delle varie professioni. Alcune professioni, come quelle di medico, avvocato, notaio, ingegnere, sacerdote, richiedendo una carriera preparatoria assai lunga, possono essere esercitate soltanto da individui che abbiano almeno 23 o 24 anni di età; e per queste professioni non vi possono essere morti di età più giovane, mentre si hanno molti morti fra 15 e 20 anni nelle professioni di agricoltore o di marinaio o di tipografo. D'altra parte, non pochi individui, coll'avanzare dell'età, cambiano professione, sia perchè sono migliorate le loro condizioni finanziarie, sia perchè, col diminuire delle loro forze, devono procurarsi una occupazione meno faticosa. Si troveranno perciò pochi morti in età avanzata fra i commessi di negozio, non perchè siano morti quasi tutti in età giovane, ma perchè parecchi col tempo sono diventati padroni e all'atto di morte sono registrati fra i negozianti; così pure parecchi facchini e marinai vecchi sono ridotti alla condizione di bracciante e quasi tutti gli impiegati, i maestri, gli ufficiali dell'esercito e le guardie sono passati, nell'età avanzata, nella categoria dei pensionati.

Nei confronti istituiti nelle pagine seguenti, ci siamo limitati ad indicare, per varie cause di morte più frequenti o più caratteristiche, le professioni dei defunti nelle quali si sono osservati i massimi di mortalità. Le proporzioni sono state calcolate in rapporto a 100 maschi morti per qualsiasi malattia, durante l'anno 1906, in età di 15 anni e più e che esercitavano la medesima professione.

**Su 100 maschi morti in età di 15 anni e più per qualsiasi malattia nell'anno 1906.**

**Morti per febbri da malaria e cachessia palustre,**

Pastori, mandriani, ecc. . . . .	2.7	Lattai e casari . . . . .	1.1
Minatori, marmisti, ecc. . . . .	1.6	Ferrovieri e tramvieri . . . . .	1.0
Macchinisti e fuochisti . . . . .	1.2	Di qualsiasi professione . . . . .	0.7
Agricoltori, boscaioli, ecc. . . . .	1.1		

**Morti per febbre tifoide.**

Militari. . . . .	14.9	Camerieri d'esercizi pubblici . . . . .	2.3
Infermieri . . . . .	9.6	Fattorini postali e telegrafici . . . . .	2.3
Studenti . . . . .	7.3	Fabbricanti ed operai non specificati. . . . .	2.2
Tipografi, legatori di libri, ecc. . . . .	3.5	Ingegneri, agrimensori, ecc. . . . .	2.2
Commessi e ragionieri . . . . .	3.3	Falegnami, verniciatori, ecc. . . . .	2.1
Fabbrì, meccanici, arrotini, ecc. . . . .	2.5	Lattai e casari . . . . .	2.1
Corpi armati (escluso l'esercito). . . . .	2.5	Di qualsiasi professione . . . . .	1.6

**Morti per pellagra.**

Agricoltori, boscaioli, ecc. . . . .	1.0	Mendicanti e ricoverati. . . . .	0.8
Braccianti, manovali, ecc. . . . .	0.9	Di qualsiasi professione. . . . .	0.6

**Morti per apoplezia cerebrale.**

Sacerdoti, monaci, ecc. . . . .	14.2	Domestici, portieri, sagrest., cuochi, ecc. . . . .	10.9
Proprietari, benestanti, ecc. . . . .	12.5	Maestri e professori . . . . .	10.9
Impiegati e pensionati civili. . . . .	12.2	Medici, veterinari, dentisti, ecc. . . . .	10.9
Avvocati, uscieri giudiziari, ecc. . . . .	11.6	Filatori, tessitori, tintori, ecc. . . . .	10.8
Droghieri e farmacisti . . . . .	11.5	Sarti. . . . .	10.7
Cappellai, guantai, ecc. . . . .	11.1	Negozianti, albergatori, ecc. . . . .	10.6
Mendicanti e ricoverati. . . . .	11.0	Di qualsiasi professione. . . . .	9.2

**Morti per tubercolosi disseminata e tisi polmonare.**

Studenti. . . . .	45.0	Cappellai, guantai, ecc. . . . .	17.6
Detenuti . . . . .	33.3	Sarti . . . . .	17.4
Tipografi, legatori di libri, ecc. . . . .	30.1	Falegnami, verniciatori, ecc. . . . .	16.7
Commessi e ragionieri . . . . .	23.4	Corpi armati (escluso l'esercito). . . . .	16.0
Barbieri . . . . .	22.9	Fabbricanti ed operai non specificati. . . . .	15.4
Vetrai . . . . .	21.3	Caffettieri, pasticciieri, ecc. . . . .	15.3
Orefici, orologiai, ecc. . . . .	20.0	Macchinisti e fuochisti . . . . .	15.1
Fattorini postali e telegrafici . . . . .	19.8	Macellai, pizzicagnoli, ecc. . . . .	14.4
Camerieri d'esercizi pubblici . . . . .	19.7	Mugnai, pastai, fornai, ecc. . . . .	14.3
Infermieri . . . . .	19.1	Trattori, vinai, ecc. . . . .	14.1
Tappezziieri e materassai . . . . .	18.6	Ferrovieri e tramvieri . . . . .	13.6
Fabbrì, meccanici, arrotini, ecc. . . . .	18.5	Filatori, tessitori, tintori, ecc. . . . .	13.6
Cestai, ecc. . . . .	18.2	Di qualsiasi professione . . . . .	8.9
Calzolai, sellai, ecc. . . . .	17.8		

Su 100 maschi morti in età di 15 anni e più per qualsiasi malattia nell'anno 1906.

Morti per polmonite erupale e bronco polmonite acuta.

Pastori, mandriani, ecc. . . . .	21.9	Agricoltori, boscaioli, ecc. . . . .	16.1
Fornacai, ecc. . . . .	17.3	Lattai e casari . . . . .	15.7
Facchini, lavandai, spazzini, ecc. . . . .	17.2	Fattorini postali e telegrafici . . . . .	15.1
Minatori, marmisti, ecc. . . . .	16.3	Di qualsiasi professione. . . . .	13.9

Morti per malattie del cuore.

Cappellai, guantai, ecc. . . . .	18.0	Proprietari, benestanti, ecc. . . . .	13.1
Cartai, ecc. . . . .	13.6	Sacerdoti, monaci, ecc. . . . .	13.0
Avvocati, uscieri giudiziari, ecc. . . . .	13.4	Agricoltori, boscaioli, ecc. . . . .	12.9
Detenuti . . . . .	13.3	Impiegati e pensionati civili . . . . .	12.9
Negozianti, albergatori, ecc. . . . .	13.3	Infermieri . . . . .	12.8
Lattai e casari . . . . .	13.2	Di qualsiasi professione . . . . .	12.0

Morti per enterite e diarrea.

Detenuti . . . . .	13.3	Ingegneri, agrimensori, ecc. . . . .	5.8
Mendicanti e ricoverati. . . . .	7.4	Avvocati, uscieri giudiziari . . . . .	5.8
Cestai, ecc. . . . .	6.2	Pastori, mandriani, ecc. . . . .	5.5
Cartai, ecc. . . . .	6.1	Agricoltori, boscaioli, ecc. . . . .	5.4
Conciatori, ecc. . . . .	6.0	Di qualsiasi professione . . . . .	4.9
Tappezziere e materassai . . . . .	5.9		

Morti per malattie renali.

Ingegneri, agrimensori, ecc. . . . .	7.3	Tappezziere e materassai . . . . .	4.2
Orefici, orologiai, ecc. . . . .	6.1	Macellai, pizzicagnoli, ecc. . . . .	3.9
Droghieri e farmacisti . . . . .	5.8	Negozianti, albergatori, ecc. . . . .	3.8
Vetrai, ecc. . . . .	5.7	Impiegati e pensionati civili. . . . .	3.8
Maestri e professori . . . . .	5.5	Cestai, ecc. . . . .	3.8
Avvocati, uscieri giudiziari, ecc. . . . .	5.5	Proprietari, benestanti, ecc. . . . .	3.6
Medici, veterinari, dentisti, ecc. . . . .	5.2	Lattai e casari . . . . .	3.6
Ferrovieri e tramvieri . . . . .	4.9	Macchinisti e fuochisti . . . . .	3.5
Caffettieri, pasticceri, ecc. . . . .	4.6	Fabbricanti ed operai non specificati. . . . .	3.5
Cappellai, guantai, ecc. . . . .	4.5	Commessi e ragionieri . . . . .	3.5
Fattorini postali e telegrafici . . . . .	4.3	Di qualsiasi professione . . . . .	2.5

Morti per cirrosi del fegato.

Trattori, vinai, ecc. . . . .	5.9	Ingegneri, agrimensori, ecc. . . . .	3.2
Orefici, orologiai, ecc. . . . .	4.5	Droghieri e farmacisti . . . . .	2.9
Macellai, pizzicagnoli, ecc. . . . .	4.1	Fruttivendoli, venditori ambulanti, ecc. . . . .	2.8
Negozianti, albergatori, ecc. . . . .	3.7	Caffettieri, pasticceri, ecc. . . . .	2.5
Lattai e casari . . . . .	3.6	Corpi armati (escluso l'esercito). . . . .	2.5
Macchinisti e fuochisti . . . . .	3.5	Impiegati e pensionati civili. . . . .	2.3
Medici, veterinari, dentisti, ecc. . . . .	3.3	Di qualsiasi professione. . . . .	1.6

## CAPO III.

### MORTALITÀ NEI COMUNI URBANI PIÙ IMPORTANTI.

#### § 1. — Confronto fra la mortalità dei Comuni urbani più importanti e quella degli altri Comuni, durante il periodo 1881-1906.

Giova mettere a raffronto le cifre della mortalità avvenuta nei Comuni capiluoghi di provincia e di circondario con quelle di tutti gli altri Comuni. I Comuni del primo gruppo sono, per la massima parte, grossi centri di popolazione urbana, mentre in quelli del secondo gruppo predominano i piccoli centri e gli abitanti che vivono sparsi per le campagne. Dal confronto fra le due serie di cifre si potrà rilevare quale influenza eserciti la distribuzione territoriale della popolazione sulle condizioni sanitarie di essa.

Nel prospetto n° 15 diamo le cifre concernenti gli anni 1881-1886 per ciò che riguarda i 284 capiluoghi di provincia e di circondario o distretto, e gli anni 1887-1906 per i 206 Comuni capiluoghi di provincia e di circondario e per i rimanenti Comuni del Regno. Per gli anni 1902-1906 abbiamo anche indicato separatamente le cifre che si riferiscono ai 78 Comuni di media importanza, ai quali si è già ripetutamente accennato (a).

Ci siamo limitati a dare per questo confronto le sole cifre effettive, perchè il nuovo calcolo della popolazione, indicato a pag. V e seg., per i motivi ivi esposti, è stato fatto soltanto per i 69 Comuni capiluoghi di provincia.

---

(a) Ricordiamo che questo numero è costituito da 17 principali capiluoghi di distretto e da 61 Comuni non capiluoghi che avevano, al 10 febbraio 1901, più di 20,000 abitanti.

	VAIUOLO	MORBILLO	SCARLAT- TINA	FEBBRE tifoide e tifo petecchiale	DIFTERITE e laringite crupale	IPERTOSSE	FEBBRI da malarie e cachessia palustre	SIFILIDE	TUBERCO- LOSI disseminata e sue ma- nifestazioni locali	PELLAGRA	POLMONITE crupale e bronco polmonite acuta	DIARREA, enterite, colera indigeno, ulcera inte- stinale	FEBBRE puerperale	ALCOOLISMO cronico	MORTI violente per cause accidentali	SUICIDI	TOTALE dei morti per qualsiasi causa
Morti nei 284 Comuni capiluoghi di provincia e di circondario o distretto: anni 1881-86	12 151	27 529	12 360	42 867	39 777	11 251	20 951	6 632	141 543	13 480	85 819	123 648	2 878	1 790	15 468	4 477	1 243 177
anni 1887-93	15 375	23 679	10 251	33 141	(a) 24 848	(b) 3 247	18 170	8 312	140 479	6 712	131 572	(b) 64 041	(b) 1 034	(b) 742	(b) 7 007	(b) 2 418	1 371 461
» 1894-97	1 890	7 702	2 292	13 919	11 202	4 194	9 026	5 177	77 120	3 036	80 529	85 522	1 173	783	(c) 6 982	(c) 2 637	736 080
» 1898-901	1 686	5 538	1 628	14 678	5 869	4 502	8 336	5 100	75 694	4 210	80 092	88 364	997	807	9 875	3 736	732 257
anno 1902	560	2 410	169	3 236	1 192	1 146	1 538	1 186	17 728	583	10 070 9 779	23 186	264	142	2 660	920	183 484
» 1903	752	1 109	495	3 312	1 120	962	1 342	1 216	17 894	723	11 451 10 301	22 584	260	140	2 675	865	185 605
» 1904	676	1 032	229	3 444	1 179	851	1 212	1 163	18 732	617	9 384 9 094	22 637	257	215	2 785	1 022	179 680
» 1905	261	1 650	425	3 072	1 145	917	1 434	1 239	19 220	622	10 793 10 587	24 918	227	319	3 211	1 087	191 773
» 1906	47	1 799	586	2 559	1 191	980	800	1 112	19 186	565	10 192 10 910	23 738	304	202	2 719	1 035	183 664
anno 1902	299	654	161	695	204	269	622	98	3 206	150	2 439 2 090	8 956	50	21	552	78	46 275
» 1903	2 384	468	59	747	231	278	501	94	3 038	150	2 612 1 987	8 415	44	17	540	81	46 916
» 1904	400	331	115	826	168	334	475	94	3 364	138	2 144 1 933	8 425	43	15	572	96	44 540
» 1905	18	230	57	668	189	200	398	109	3 233	144	2 142 1 940	8 994	47	27	645	124	44 734
» 1906	6	465	285	542	215	224	386	98	3 254	126	2 117 2 074	8 609	54	28	543	111	43 584
anni 1887-93	46 418	94 149	48 998	116 364	(a) 93 781	(b) 20 177	99 746	6 493	288 705	19 108	370 212	(b) 248 776	(b) 3 903	(b) 992	(b) 23 457	(b) 2 739	1 217 060
» 1894-97	6 750	30 276	13 174	47 311	34 016	27 343	48 701	4 012	155 232	9 146	223 915	337 324	4 436	1 376	(c) 22 841	(c) 2 990	2 277 827
» 1898-901	2 660	21 713	10 019	44 524	20 066	24 285	43 216	3 583	152 750	10 455	216 111	332 460	3 546	1 226	31 375	4 396	2 187 354
anno 1902	1 853	7 551	1 169	8 125	3 322	6 056	8 370	823	34 304	1 793	30 411 23 813	88 332	773	258	7 833	1 090	543 697
» 1903	5 297	6 174	1 496	8 361	2 944	5 559	7 171	703	34 764	1 924	35 949 25 441	86 094	852	261	7 647	1 057	550 706
» 1904	2 417	4 300	1 382	8 804	3 340	5 107	7 221	686	36 094	1 746	28 125 23 087	81 941	825	294	8 259	1 134	518 024
» 1905	221	5 088	1 264	7 862	3 110	4 850	6 711	747	37 298	1 735	28 019 23 681	90 449	750	518	9 935	1 292	538 567
» 1906	122	7 927	2 138	6 900	3 062	5 185	4 071	702	37 134	1 459	27 158 25 376	85 115	717	410	8 101	1 284	513 211

Cifre effettive

(1) Veggasi la nota alla pag. LV.

(a) Non compresi i morti per laringite crupale. — (b) Queste cifre si riferiscono soltanto agli anni 1891-92-93. — (c) Queste quelli per bronco polmonite acuta. — (e) Nel complesso dei morti negli altri Comuni del Regno sono compresi anche quelli dei

cifre si riferiscono soltanto agli anni 1894, 1896 e 1897. — (d) Il primo numero riguarda i morti per polmonite crupale; il secondo 78 Comuni popolosi, ma non capiluoghi di provincia, nè di circondario.

La *polmonite crupale* e la *bronco polmonite acuta* diedero in Brescia, Napoli, Genova, Firenze, Milano e Reggio Emilia, un quoziente di mortalità assai più grande di quello riscontrato in Trapani, Perugia, Marsala, Ferrara, Ravenna e Pistoia.

La *bronchite acuta e cronica* determinò una mortalità considerevole nelle città di Taranto, Catania, Napoli, Perugia, Bari, Reggio Emilia, Messina, Ancona e Palermo; mentre in quelle di Spezia, Roma, Genova, Bologna, Torino, Milano, Ravenna e Pisa riuscì meno letale.

La mortalità per malattie *tubercolari*, prese complessivamente, presentò i quozienti massimi in Firenze, Pisa, Brescia, Verona, Ferrara, Venezia, Padova e Milano; ed i minimi in Trapani, Catania, Marsala, Bari, Perugia, Modena, Ravenna e Messina.

Le malattie del *cuore* cagionarono una mortalità relativamente alta in Reggio Emilia, Verona, Torino, Brescia, Livorno, Pisa, Napoli, Genova e Lucca al paragone di quella verificatasi in Trapani, Taranto, Marsala, Spezia, Catania, Bari, Ferrara, Roma, Ancona e Modena.

L'*apoplessia* e la *congestione cerebrale* fecero il maggior numero di vittime in Brescia, Firenze, Verona, Perugia, Ferrara, Modena e Venezia; e il minore in Taranto, Spezia, Messina, Bari, Pistoia, Palermo, Catania, Genova, Marsala e Roma.

L'*enterite*, la *diarrea* e le altre malattie infiammatorie del canale intestinale colpirono più gravemente le città di Catania, Bari, Taranto, Reggio Emilia, Brescia, Palermo, Pistoia, Modena e Napoli; mentre Bologna, Lucca, Firenze,

Morti per febbri da malaria e per cachessia palustre nel Comune di Roma in ciascun anno del periodo 1881-1906.

MORTI per febbri malariche nella popolaz.	ANNI DI OSSERVAZIONE																									
	1881	1882	1883	1884	1885	1886	1887	1888	1889	1890	1891	1892	1893	1894	1895	1896	1897	1898	1899	1900	1901	1902	1903	1904	1905	1906
Stabile . . .	387	325	335	267	283	225	250	234	238	226	188	92	114	86	105	76	37	75	47	48	30	26	20	28	30	20
Avventizia . .	263	180	153	122	122	130	124	133	104	74	66	47	75	54	84	61	36	95	40	75	46	27	26	27	35	30
TOTALE . . .	650	505	488	389	405	355	374	367	342	300	254	139	189	140	189	137	73	170	87	123	76	53	46	55	65	50

Come si vede le condizioni di Roma rispetto all'endemia malarica, sono molto migliorate dal 1881 al 1906. Difatti, il numero effettivo dei morti è scemato, nel detto periodo di tempo, da 650 a 50, mentre negli stessi anni la popolazione è cresciuta da 300,467 a 516,160, cosicchè il quoziente di mortalità per tali malattie è sceso, nei ventisei anni considerati, da 21.6, per ogni 10,000 abitanti, ad 1.0.

Classificando i morti di febbre da malaria, nei sette anni 1900-1906, secondo il luogo in cui erano domiciliati si hanno le cifre seguenti :

ANNI	POPOLAZIONE		NUMERO DEI MORTI PER FEBBRI DA MALARIA PROVENIENTI		PROPORZIONE DEI MORTI PER 10,000 ABITANTI	
	della città	dell'agro romano	dalla città	dall'agro romano	della città	dell'agro romano
1900 . . . . .	424,000	36,500	67	56	1.58	15.34
1901 . . . . .	433,816	38,482	32	44	0.74	11.43
1902 . . . . .	443,663	39,243	22	31	0.50	7.90
1903 . . . . .	455,776	40,425	27	19	0.59	4.70
1904 . . . . .	466,823	41,971	34	21	0.73	5.00
1905 . . . . .	482,884	43,286	31	34	0.64	7.85
1906 . . . . .	487,602	43,900	24	26	0.49	5.92

Spezia, Torino, Roma e Ancona ne soffrirono molto meno, tantochè la percentuale in alcuni di questi ultimi Comuni, per esempio in Bologna, fu meno di un quarto di quella verificatasi in Catania.

L'*alcoolismo cronico* causò parecchie morti in Ancona, Brescia, Padova, Perugia e Venezia; in confronto a Palermo, Napoli, Messina, Spezia, Torino, Bologna, Ravenna, nelle quali città rari furono i casi di morte per alcoolismo. Nelle città di Catania, Ferrara, Bari, Trapani, Pisa, Pistoia, Taranto e Marsala non si verificò alcun caso di morte per abuso di bevande alcoliche, durante l'anno 1906.

Le morti violente per *cause accidentali* avvennero con maggior frequenza in Brescia, Lucca, Genova, Bologna, Napoli e Pisa; i *suicidi* in Torino, Firenze, Bologna, Padova, Milano, Genova, Venezia, Verona, Spezia, Livorno, Roma ed Ancona; gli *omicidi* in Marsala, Catania, Napoli, Pisa, Trapani, Roma, Torino e Livorno. Nella so'a città di Perugia non si ebbe alcun omicidio durante l'anno 1906.

Se poi si confronta la mortalità avvenuta durante gli anni 1906 e 1905 nei Comuni più popolosi con quella dei Comuni minori si notano le seguenti differenze:

Tanto il *morbillo*, quanto la *scarlattina* e l'*ipertosse*, causarono un numero di morti minore, relativamente alla popolazione, nei primi che non nei secondi. Quanto al *vaiuolo*, alla *difterite* ed alla *febbre tifoide* si osservano lievi differenze fra i due gruppi di Comuni. L'*infezione malarica*, nei Comuni rurali ebbe, si può dire, un grado di perniciosità triplo di quello che spiegò nei maggiori centri, sebbene questi siano di preferenza sede di ospedali e di altri luoghi di ricovero, dove affluiscono anche gli infermi del contado e dei piccoli Comuni finitimi.

La *polmonite acuta* fu alquanto più esiziale nei centri principali che nei piccoli Comuni; la *sifilide* diede nelle grandi città un quoziente di mortalità cinque volte più grande di quello osservato in media nei Comuni minori e la proporzione delle morti per *alcoolismo cronico* fu nelle prime doppia di quella calcolata per l'insieme dei secondi. Anche la *tisi* e le altre *malattie tubercolari* diedero nelle prime quozienti di mortalità molto più alti di quelli osservati nei secondi; la *diarrea* e l'*enterite* fecero invece un numero relativamente maggiore di vittime nei piccoli Comuni in confronto delle Città. Le *morti violente accidentali* avvennero quasi con pari frequenza; quelle per *suicidio*, invece, sono quasi tre volte più numerose, rispetto alla popolazione, nei Comuni più popolosi.



§ 2. — Mortalità nelle città principali durante gli anni 1905 e 1906.

Prendiamo ora in esame più particolarmente la mortalità avvenuta durante gli anni 1905 e 1906 nei 30 Comuni che contavano più di 60,000 abitanti. Nei due prospetti seguenti (n. 16 e 17), i morti nei suddetti 30 Comuni sono classificati secondo alcune cause più frequenti o più caratteristiche e messi a confronto col numero dei morti per le stesse cause nei 69 Comuni capiluoghi di provincia e nel complesso degli altri Comuni del Regno, sia in cifre effettive, sia in rapporto a 10,000 abitanti (a).

Dal prospetto n. 16 si rileva che 26 delle 30 Città più popolose furono, nell'anno 1906, immuni dal *vaiuolo* e che nelle altre quattro non si ebbero a lamentare che rare vittime per tale morbo.

Il *morillo* assunse una certa gravità in Reggio Emilia, Livorno e Modena.

La *scarlattina* causò parecchie morti a Catania; mentre nelle altre Città fu mite, anzi, in parecchie di esse non si ebbe alcuna morte per tale causa.

L'infezione *tifoide* cagionò il maggior numero di morti, relativamente alla popolazione, in Pistoia, Brescia, Bologna, Pisa, Catania, Verona e Milano; e il minore in Marsala, Napoli, Palermo, Modena, Perugia e Livorno.

La *difterite* e la *laringite crupale* dominarono in Catania, Bologna e Brescia.

I morti per *ipertosse* toccarono il massimo in Reggio Emilia, Ancona e Taranto.

Le *febbri* e la *cuchessia da malaria* fecero maggiori vittime che altrove in Marsala (7.4 morti ogni 10,000 abitanti), Trapani (5.8) e Taranto (3.5). Seguono, a distanza, Catania (1.1) e Roma (1.0). Nelle rimanenti Città la mortalità per malaria fu lievissima, anzi, in Venezia, Verona, Alessandria, Brescia, Modena, Perugia, Ancona, Spezia e Pistoia essa fu nulla nel 1906 (b).

La *sifilide* diede i maggiori quozienti di mortalità in Messina, Verona, Napoli, Taranto, Reggio Emilia, Roma, Catania, Ferrara e Brescia.

Le morti per *febbre puerperale* avvennero, presso a poco, colla stessa frequenza nelle Città più popolose.

La mortalità per *atrofia congenita* presentò i più alti quozienti in Reggio Emilia, Perugia, Modena, Ravenna, Ferrara, Padova e Marsala; ed i più bassi in Trapani, Napoli, Ancona, Torino, Genova, Taranto ed Alessandria.

---

(a) Ricordiamo che i quozienti di mortalità sono stati calcolati in base al numero delle morti avvenute in ciascun Comune, sia fra gli individui che vi dimoravano abitualmente, sia fra gli avventizi i quali potevano aver contratto la malattia che ne causò la morte dopo il loro arrivo nel Comune o esservisi recati già infermi per farsi curare in qualche istituto ospitaliero.

(b) Circa la frequenza delle *febbri da malaria* in Roma, occorre tener conto del gran numero di lavoranti avventizi nell'Agro e nel suburbio, che colti dalla febbre, vengono a cercar ricovero e soccombono negli ospedali della Città. Dalla tabella seguente risulta che negli anni 1881-96 circa un terzo delle morti avvenute in Roma per febbri malariche fu dato dalla popolazione avventizia e che negli anni 1897-1906 questa ne ha dato la metà od anche di più.

Morti durante il 1906 nei 30 Comuni che contavano più di 60,000 abitanti, nel totale dei 69 Comuni capiluoghi di provincia e nei restanti Comuni, classificati secondo alcune cause di morte più frequenti o notevoli.

Prospetto N. 16.

A) Cifre effettive.

COMUNI	Vaiuolo	Morbilli	Scarlattina	Febbre tifoide	Difterite e laringite crupale	Ipertosse	Febbri da malaria e cachessia palustre	Sifilide	Febbre puerperale	Atrofia congenita	Bronchite acuta	Bronchite cronica	Polmonite crupale	Bronco polmonite acuta	Tubercolosi disseminata e sue manifestazioni locali	Malattie del cuore	Apoplessia e congestione cerebrale	Diarrea, enterite, colera indigeno, tuleria intestinale	Alcolismo cronico	Morte violenta			Totale dei morti per qualsiasi causa
																				per causa accidentale	per suicidio	per omicidio	
Napoli . . . . .	..	81	20	58	136	18	10	145	13	303	1059	290	657	1341	12 33	1241	745	1800	5	233	53	70	14818
Milano . . . . .	..	125	10	221	73	37	8	61	24	515	318	48	847	808	1596	897	628	938	17	200	118	34	11451
Roma . . . . .	..	170	2	146	44	78	50	99	21	606	223	100	671	529	1290	686	498	851	17	145	76	47	9960
Torino . . . . .	..	35	9	82	32	36	1	24	8	287	172	65	453	482	992	839	399	581	7	123	97	29	6971
Palermo . . . . .	..	46	24	32	16	26	17	17	6	320	457	80	397	178	622	469	250	1085	1	71	16	20	6511
Genova . . . . .	6	6	5	37	21	10	2	24	6	221	140	24	365	475	721	539	239	475	18	111	55	12	5211
Firenze . . . . .	..	8	70	78	42	29	2	21	8	242	161	26	345	376	769	423	343	341	12	60	51	9	5051
Catania . . . . .	4	47	1	86	67	2	17	30	5	167	341	35	217	152	193	199	139	874	..	32	15	21	3968
Messina . . . . .	2	28	25	38	22	15	6	95	4	152	271	13	178	239	312	236	115	401	1	22	8	4	3324
Bologna . . . . .	..	22	1	89	52	21	1	9	1	212	74	23	204	202	373	272	205	195	3	64	36	3	3257
Venezia . . . . .	1	17	2	49	13	11	..	21	4	184	105	21	191	195	456	294	215	347	16	58	32	2	3479
Livorno . . . . .	..	73	2	14	10	18	2	7	2	110	110	30	114	155	232	238	107	207	4	34	18	8	2169
Padova . . . . .	..	28	3	24	14	4	3	8	2	140	42	29	69	108	254	149	100	208	11	26	19	2	1888
Ferrara . . . . .	..	25	4	28	14	4	3	16	3	141	92	9	57	82	259	113	123	182	..	22	9	2	1798
Bari delle Puglie . . . . .	..	1	1	27	5	8	2	7	3	108	111	67	67	82	128	103	63	394	..	13	7	2	1832
Lucca . . . . .	..	5	..	31	4	..	1	..	4	102	81	37	66	93	213	160	100	106	3	35	7	3	1605
Verona . . . . .	..	5	..	37	12	5	..	45	1	83	91	6	98	90	243	198	113	162	4	25	14	2	1769
Brescia . . . . .	..	9	..	45	22	6	..	13	2	72	72	21	120	135	231	168	143	293	10	45	7	3	2109
Alessandria . . . . .	..	1	..	14	8	5	..	7	4	63	61	19	61	77	195	109	91	164	2	18	7	3	1340
Ravenna . . . . .	..	12	2	15	5	3	4	4	..	123	46	5	59	53	126	104	75	154	1	18	8	1	1161
Modena . . . . .	..	36	2	8	11	1	..	5	4	125	76	17	64	108	125	91	92	212	2	15	7	1	1663
Trapani . . . . .	..	3	..	14	2	4	38	8	2	18	63	11	57	17	53	51	70	167	..	22	5	6	840
Perugia . . . . .	..	3	..	8	9	8	..	3	1	126	137	9	47	47	107	109	93	120	8	18	5	..	1391
Pisa . . . . .	..	7	..	35	9	4	1	3	1	61	31	18	43	119	202	136	85	107	..	25	5	7	1337
Reggio nell'Emilia . . . . .	..	76	..	16	15	27	1	15	2	144	124	3	69	143	453	162	84	280	3	17	7	1	1774
Ancona . . . . .	..	15	..	11	5	16	..	..	5	34	86	19	40	78	146	83	68	101	11	22	9	3	1189
Spezia . . . . .	..	17	3	19	16	10	..	4	5	80	23	12	68	89	205	89	54	116	1	24	13	2	1156
Pistoia . . . . .	..	3	..	60	10	1	..	..	..	88	45	22	58	65	139	121	54	234	..	14	6	2	1304
Taranto . . . . .	..	16	8	19	3	17	24	16	3	57	157	16	68	91	134	56	46	311	..	18	5	1	1466
Marsala . . . . .	..	5	..	5	3	..	46	6	2	92	48	4	53	47	80	54	59	115	..	14	1	8	877
TOTALE dei 30 Comuni con più di 60,000 abitanti . . . . .	13	923	192	1354	695	423	238	713	146	4973	4817	1079	5783	6620	11782	8389	5396	11481	157	1544	716	308	102649
TOTALE dei 69 Comuni capiluoghi di provincia . . . . .	33	1241	371	1762	903	583	325	904	204	6522	6132	1427	7216	8123	14785	10735	6921	15384	242	1925	838	364	131728
TOTALE degli altri Comuni del Regno . . . . .	136	8485	2353	7662	3350	5582	4546	910	817	34919	40866	6184	30134	28163	41535	45179	26191	93469	460	8895	1481	953	565147

B) Cifre proporzionali a 10,000 abitanti della popolazione totale dei Comuni.

Segue Prospetto N. 16.

COMUNI	Popolazione media nell'anno 1906 (n)	Vaiuolo	Morbilli	Scarlattina	Febbre tifoide	Difterite e laringite erupale	Ipertosse	Febbri da malaria e cachessia palustre	Sifilide	Febbre puerperale	Atrofia congenita	Bronchite acuta	Bronchite cronica	Polmonite erupale	Bronco polmonite acuta	Tubercolosi disseminate e sue manifestazioni locali	Malattie del cuore	Apoplessia e congestione cerebrale	Diarrea, enterite, colera indigeno, ulcera intestinale	Alcolismo cronico	Morte violenta			Morti per qualsiasi causa
																					per causa accidentale	per suicidio	per omicidio	
Napoli . . . . .	585.627	..	1.4	0.3	1.0	2.3	0.3	0.2	2.5	0.2	5.2	18.1	4.9	11.2	22.9	21.1	21.2	12.7	30.7	0.1	4.0	0.9	1.2	253
Milano . . . . .	550.570	..	2.3	0.2	4.2	1.3	0.7	0.1	1.1	0.4	9.4	5.8	0.9	15.4	14.6	29.0	16.3	11.4	17.0	0.3	3.6	2.1	0.6	208
Roma . . . . .	516.160	..	3.3	..	2.8	0.9	1.5	1.0	1.9	0.4	11.7	4.3	1.9	13.0	10.3	25.0	13.3	9.7	16.5	0.3	2.8	1.5	0.9	193
Torino . . . . .	357.959	..	1.0	0.3	2.3	0.9	1.0	..	0.7	0.2	8.0	4.8	1.8	12.7	13.5	27.7	23.4	11.1	16.2	0.2	3.4	2.7	0.8	195
Palermo . . . . .	344.936	..	1.5	0.8	1.0	0.5	0.8	0.5	0.5	0.2	10.2	14.5	2.5	12.6	5.7	19.8	14.9	7.9	34.5	..	2.3	0.5	0.6	207
Genova . . . . .	263.365	0.2	0.2	0.2	1.4	0.8	0.4	0.1	0.9	0.2	8.4	5.3	0.9	13.9	18.0	27.4	20.5	9.1	18.0	0.7	4.2	2.1	0.5	198
Firenze . . . . .	219.148	..	0.4	..	3.6	1.9	1.3	0.1	1.0	0.4	14.0	7.3	1.2	14.4	17.2	35.1	19.3	15.7	14.2	0.5	2.7	2.3	0.4	230
Catania . . . . .	160.826	0.2	2.9	4.4	5.3	4.2	0.1	1.1	1.9	0.3	10.4	21.2	2.2	14.1	9.5	12.0	12.4	8.6	54.3	..	2.0	0.9	1.3	247
Messina . . . . .	159.442	0.1	1.8	1.6	2.4	1.4	0.9	0.4	6.0	0.2	9.5	17.0	0.8	11.2	15.0	19.6	14.8	7.2	25.1	0.1	1.4	0.5	0.2	208
Bologna . . . . .	157.847	..	1.4	0.1	5.6	3.3	1.3	0.1	6.0	0.1	13.4	4.7	1.5	12.9	12.8	23.6	17.2	13.0	12.4	0.2	4.1	2.3	0.2	206
Venezia . . . . .	156.891	0.1	1.1	0.1	3.1	0.8	0.7	..	1.3	0.3	11.7	6.7	1.3	12.2	12.4	29.1	18.7	13.7	20.2	1.0	3.7	2.0	0.1	222
Livorno . . . . .	104.096	..	7.0	0.2	1.3	1.0	1.7	0.2	0.7	0.2	10.6	10.6	2.9	11.0	14.9	22.3	22.9	10.3	19.9	0.4	3.3	1.7	0.8	208
Padova . . . . .	87.433	..	3.2	0.3	2.8	1.6	0.3	0.2	0.9	0.2	16.0	4.8	3.3	7.9	12.4	29.1	17.0	11.4	23.8	1.3	3.0	2.2	0.2	216
Ferrara . . . . .	86.584	..	2.9	0.1	3.2	1.6	0.5	0.4	1.9	0.4	16.3	10.6	1.0	6.6	9.5	29.9	13.1	14.2	21.0	..	2.5	1.0	0.2	208
Bari delle Puglie . . . . .	82.180	..	..	0.1	3.3	0.6	1.0	0.2	0.9	0.4	13.1	13.5	8.2	8.2	10.0	15.6	12.5	7.7	47.9	..	1.6	0.9	0.2	223
Lucca . . . . .	79.378	..	0.6	..	3.9	0.5	..	0.1	0.5	0.2	12.8	10.2	4.7	8.3	11.7	26.8	20.2	12.6	13.4	0.4	4.4	0.9	0.4	202
Verona . . . . .	77.570	..	0.6	..	4.8	1.5	0.6	..	5.8	0.1	10.7	11.7	0.8	12.6	11.6	31.3	25.5	14.6	20.9	0.5	3.2	1.8	0.3	228
Brescia . . . . .	73.017	..	1.2	..	6.2	3.0	0.8	..	1.8	0.3	10.0	10.0	2.9	16.4	18.5	31.6	23.0	19.6	40.1	1.4	6.2	1.0	0.4	289
Alessandria . . . . .	71.504	..	..	0.1	2.0	1.1	0.7	..	1.0	0.6	8.8	8.5	2.7	8.5	10.8	27.3	15.2	12.7	22.9	0.3	2.5	1.0	0.4	187
Ravenna . . . . .	66.028	..	1.8	0.3	2.3	0.7	0.5	0.6	0.6	0.6	18.6	7.0	0.7	8.9	8.0	19.1	15.8	11.4	23.3	0.2	2.7	1.2	0.2	176
Modena . . . . .	66.023	..	5.4	0.3	1.2	1.7	0.2	..	0.7	0.6	18.9	11.5	2.6	9.7	16.4	18.9	13.8	13.9	32.1	0.3	2.3	1.1	0.2	252
Trapani . . . . .	65.250	..	0.5	..	2.1	0.3	0.6	5.8	1.2	0.3	2.8	9.7	1.7	8.7	2.6	8.1	7.8	10.7	25.6	..	3.4	0.8	0.9	129
Perugia . . . . .	64.215	..	0.5	..	1.2	1.4	1.2	..	0.5	0.2	19.6	21.3	1.4	7.3	16.7	17.0	14.5	18.7	1.2	2.8	0.8	..	..	217
Pisa . . . . .	62.708	..	1.1	..	5.6	1.4	0.6	0.2	0.5	0.2	9.7	4.9	2.9	6.9	19.0	32.2	21.7	13.5	17.1	..	4.0	0.8	1.1	213
Reggio nell' Emilia . . . . .	62.208	..	12.2	..	2.6	2.4	4.3	0.2	2.4	0.3	22.7	19.9	0.5	11.1	18.2	24.6	26.0	13.5	45.0	0.5	2.7	1.1	0.2	285
Ancona . . . . .	60.865	..	2.5	..	1.8	0.8	2.6	..	..	0.8	5.6	14.1	3.1	6.6	12.8	24.0	13.6	11.2	16.6	1.8	3.6	1.5	0.5	192
Spezia . . . . .	76.132	..	2.2	0.4	2.5	2.1	1.3	..	0.5	0.7	10.5	3.0	1.6	8.9	11.6	26.9	11.7	7.1	15.2	0.1	3.2	1.7	0.3	152
Pistoia . . . . .	70.367	..	0.4	..	8.5	1.4	0.1	..	..	..	12.5	6.4	3.1	8.2	9.2	19.8	17.2	7.7	33.3	..	2.0	0.9	0.3	185
Taranto . . . . .	67.621	..	2.4	1.2	2.8	0.4	2.5	3.5	2.4	0.4	8.4	23.2	2.4	10.1	13.5	19.8	8.3	6.8	46.0	..	2.7	0.7	0.1	217
Marsala . . . . .	62.537	..	0.8	..	0.8	0.5	..	7.4	1.0	0.3	14.7	7.7	0.6	8.5	7.5	12.8	8.6	9.4	18.4	..	2.2	0.2	1.3	140
<b>TOTALE dei 90 Comuni con più di 60,000 abitanti . . .</b>	<b>4.828.437</b>	<b>..</b>	<b>1.9</b>	<b>0.4</b>	<b>2.8</b>	<b>1.4</b>	<b>0.9</b>	<b>0.5</b>	<b>1.5</b>	<b>0.3</b>	<b>10.3</b>	<b>10.0</b>	<b>2.2</b>	<b>12.0</b>	<b>13.7</b>	<b>24.4</b>	<b>17.4</b>	<b>11.2</b>	<b>23.7</b>	<b>0.3</b>	<b>3.2</b>	<b>1.5</b>	<b>0.6</b>	<b>213</b>
<b>TOTALE dei 69 Comuni capoluoghi di provincia . . .</b>	<b>5.942.913</b>	<b>0.1</b>	<b>2.1</b>	<b>0.6</b>	<b>3.0</b>	<b>1.5</b>	<b>1.0</b>	<b>0.5</b>	<b>1.5</b>	<b>0.3</b>	<b>11.0</b>	<b>10.3</b>	<b>2.4</b>	<b>12.1</b>	<b>13.7</b>	<b>24.9</b>	<b>18.4</b>	<b>11.6</b>	<b>25.9</b>	<b>0.4</b>	<b>3.2</b>	<b>1.4</b>	<b>0.6</b>	<b>222</b>
<b>TOTALE degli altri Comuni del Regno . . . . .</b>	<b>27.598.181</b>	<b>..</b>	<b>3.1</b>	<b>0.9</b>	<b>2.8</b>	<b>1.2</b>	<b>2.0</b>	<b>1.6</b>	<b>0.3</b>	<b>0.3</b>	<b>12.7</b>	<b>14.8</b>	<b>2.2</b>	<b>10.9</b>	<b>10.2</b>	<b>15.0</b>	<b>16.4</b>	<b>9.5</b>	<b>33.9</b>	<b>0.2</b>	<b>3.2</b>	<b>0.5</b>	<b>0.3</b>	<b>205</b>

(a) Per il calcolo della popolazione si veggano le spiegazioni date a pag. v e seg.

Morti durante il 1905 nei 30 Comuni che contavano più di 60,000 abitanti, nel totale dei 69 Comuni capiluoghi di provincia e nei restanti Comuni, classificati secondo alcune cause di morte più frequenti o notevoli.

Prospetto N. 17.

(Cifre proporzionali a 10,000 abitanti della popolazione totale dei Comuni).

COMUNI	Popolazione media nell'anno 1905 (a)	Vaiuolo	Morbillo	Scarlattina	Febbre tifoide	Difterite e laringite croupale	Ipe-tosse	Febbri da malaria e cachessia palustre	Sifilide	Febbre puerperale	Atrofia congenita	Bronchite acuta	Bronchite cronica	Polmonite croupale	Bronco polmonite acuta	Tubercolosi disseminati e sue manifestazioni locali	Malattie del cuore	Apoplessia e congestione cerebrale	Diarrea, enterite, colera indigeno, ulcera intestinale	Alcolismo cronico	Morte violenta			Morti per qualsiasi causa
																					per causa accidentale	per suicidio	per omicidio	
Napoli . . . . .	578 442	..	0.3	..	1.4	1.1	0.3	0.3	3.3	0.1	6.8	16.8	6.1	11.3	18.5	20.5	23.3	10.9	29.1	0.2	3.4	0.8	1.3	250
Milano . . . . .	535 457	..	1.7	0.1	3.0	2.2	1.6	0.1	1.3	0.2	9.7	6.6	1.7	16.5	13.0	31.7	16.7	12.1	15.7	0.3	3.3	2.0	0.4	242
Roma . . . . .	504 490	..	3.1	0.1	3.7	1.0	0.7	1.3	2.4	0.3	13.3	5.7	2.8	15.6	12.7	25.9	16.4	10.7	16.6	0.2	4.0	2.4	0.8	242
Torino . . . . .	353 615	0.1	2.1	0.7	2.8	0.8	0.5	..	0.4	0.2	7.8	4.2	2.4	13.6	15.5	28.1	23.7	12.3	15.3	0.3	3.1	2.6	0.6	204
Palermo . . . . .	345 764	2.2	2.2	0.5	1.7	0.1	1.6	0.4	0.5	0.3	8.5	13.3	2.9	13.5	5.8	20.3	13.9	9.3	37.3	..	2.2	0.3	0.8	213
Genova . . . . .	258 593	..	2.2	..	2.2	1.0	1.3	..	1.2	0.3	8.7	7.3	1.7	13.0	25.4	31.0	19.6	9.3	17.7	0.4	4.4	2.6	0.4	221
Firenze . . . . .	216 830	..	1.3	..	3.8	3.4	0.1	..	0.9	0.2	9.8	8.0	3.4	17.6	15.6	32.3	23.2	14.2	13.2	0.4	3.0	1.5	0.5	234
Messina . . . . .	156 323	1.3	1.3	8.1	3.7	2.4	0.2	0.2	7.2	0.3	12.8	14.2	1.1	11.0	10.9	19.5	15.4	8.0	27.4	0.1	1.6	0.3	0.5	230
Catania . . . . .	158 840	6.2	0.4	3.1	5.3	4.7	0.1	1.0	2.3	0.1	13.8	21.3	3.0	11.8	7.4	13.0	15.1	8.2	47.5	0.1	2.1	1.1	1.0	237
Venezia . . . . .	156 089	..	2.9	..	5.3	1.4	2.2	0.1	1.2	..	14.0	9.0	2.3	17.9	15.3	31.5	24.1	15.1	27.8	0.8	4.1	2.1	0.3	274
Bologna . . . . .	154 792	0.1	0.4	0.1	4.2	1.2	0.8	0.1	0.4	0.2	13.6	4.8	1.8	11.4	13.1	28.4	21.3	11.3	14.4	0.4	4.1	2.8	0.5	225
Livorno . . . . .	102 745	..	8.1	..	3.1	1.8	1.1	0.2	0.4	0.4	9.4	11.4	3.7	14.4	15.1	24.4	30.0	9.8	17.9	0.6	3.5	2.4	0.5	219
Padova . . . . .	86 374	..	0.6	..	5.7	0.7	2.0	0.1	1.6	0.1	19.2	4.1	4.4	5.8	11.1	24.4	13.2	16.3	33.6	0.9	4.3	1.6	0.1	236
Ferrara . . . . .	85 610	..	2.0	..	4.1	2.3	1.4	0.8	1.5	0.1	22.8	10.4	1.8	8.1	12.1	23.1	16.6	15.7	29.8	0.2	4.0	0.8	..	235
Bari delle Puglie . . . . .	84 606	0.2	1.4	0.2	2.9	1.0	..	1.1	0.9	0.1	9.3	14.0	7.7	9.3	11.8	22.7	14.0	8.1	51.0	..	4.9	0.5	0.1	236
Lucca . . . . .	78 616	..	1.9	..	3.7	1.0	2.4	..	0.4	0.6	9.8	11.7	4.3	10.9	15.5	26.1	21.8	12.1	14.5	1.3	3.6	0.4	0.5	222
Verona . . . . .	76 848	..	1.3	..	9.0	0.7	0.3	..	3.3	..	15.1	10.4	3.4	12.2	13.0	29.8	28.4	14.7	19.5	1.4	2.3	1.8	0.1	239
Brescia . . . . .	72 794	..	2.9	0.4	5.6	3.0	..	..	1.1	0.8	10.9	10.2	2.9	15.7	23.5	35.0	28.3	23.6	39.3	1.8	5.9	1.5	0.1	312
Alessandria . . . . .	71 736	..	0.4	..	1.3	1.0	1.4	..	2.8	0.3	10.7	11.4	4.7	13.9	14.4	31.5	23.4	12.5	25.5	1.0	3.8	1.3	0.1	233
Modena . . . . .	66 011	..	..	..	2.4	2.3	0.2	..	0.9	0.2	18.6	15.9	3.0	10.0	20.1	17.1	16.1	17.6	35.1	0.2	5.5	1.5	0.3	265
Ravenna . . . . .	65 665	..	5.6	0.6	2.7	0.6	2.4	0.8	0.3	0.2	18.9	10.1	1.7	13.9	6.9	14.5	17.8	11.0	35.3	0.2	3.7	0.9	0.5	215
Trapani . . . . .	63 856	..	2.7	0.3	3.3	0.3	1.3	7.0	1.7	0.2	4.2	12.7	2.3	9.2	6.6	8.5	4.5	7.7	28.2	0.3	2.8	0.5	1.1	147
Perugia . . . . .	63 694	..	0.2	..	3.0	0.8	1.9	..	0.9	0.3	20.3	15.7	2.7	6.9	4.9	18.5	21.4	13.8	28.1	0.8	3.9	1.6	0.3	223
Pisa . . . . .	62 453	..	1.6	..	3.8	0.8	0.3	..	1.6	0.5	12.2	10.6	4.6	8.6	20.5	29.9	19.4	12.8	17.8	0.3	5.0	1.8	0.2	231
Reggio nell'Emilia . . . . .	61 164	..	1.6	..	4.1	0.7	0.2	0.2	3.9	..	17.7	16.5	2.5	8.5	15.5	26.5	26.5	13.6	49.0	0.2	2.3	0.8	..	273
Ancona . . . . .	60 770	..	0.8	0.2	2.8	0.7	1.6	0.2	0.5	0.3	6.6	13.2	3.1	5.1	13.0	21.7	15.3	12.3	15.8	0.8	3.5	2.0	0.5	193
Spezia . . . . .	75 302	..	5.2	..	2.4	1.7	0.4	0.1	0.4	..	12.2	4.5	1.5	13.3	18.2	26.7	10.8	8.1	15.3	0.3	6.1	1.6	0.4	171
Pistoia . . . . .	70 075	..	5.7	..	11.1	3.1	..	..	0.1	0.1	14.3	11.7	2.0	11.7	12.4	25.3	24.1	9.8	31.3	0.1	3.0	0.7	..	223
Taranto . . . . .	66 200	..	0.2	0.2	3.0	0.6	0.2	..	1.5	0.5	11.9	14.4	2.1	11.5	6.3	16.3	9.8	5.7	40.5	0.2	2.3	0.3	0.8	187
Marsala . . . . .	61 842	..	..	..	1.5	0.5	0.2	..	0.5	0.2	17.1	9.4	0.2	7.6	7.6	9.4	7.0	9.1	17.5	..	1.9	0.6	1.1	135
TOTALE dei 30 Comuni con più di 60,000 abitanti . . . . .	4.765.396	0.4	1.9	0.5	3.3	1.5	0.9	0.7	1.7	0.2	11.1	10.2	3.0	13.0	14.0	25.1	19.1	11.5	24.3	0.3	3.5	1.6	0.6	224
TOTALE dei 69 Comuni capiluoghi di provincia . . . . .	5.878.452	0.4	1.9	0.5	3.5	1.4	1.1	0.7	1.8	0.3	11.7	10.9	3.4	12.9	13.8	25.3	19.6	12.0	27.2	0.4	3.7	1.5	0.6	234
TOTALE degli altri Comuni del Regno . . . . .	27.483.715	0.1	2.0	0.5	3.2	1.2	1.9	2.7	0.3	0.3	14.0	14.6	2.9	11.4	9.5	15.2	17.4	9.9	36.2	0.2	4.0	0.5	0.4	216

(a) Per il calcolo della popolazione si veggano le spiegazioni date a pag. v e seguenti.

## CAPO IV.

### NOTIZIE PARTICOLARI SULLE MORTI VIOLENTE.

§ 1. — Morti per causa violenta ripartiti per sesso, durante il ventennio 1887-1906.

Diamo nel seguente prospetto il numero dei morti a causa di infortunio accidentale, di omicidio e di suicidio, divisi per sesso, negli anni dal 1887 al 1906.

#### Classificazione delle morti violente negli anni 1887-1906.

Prospetto N. 18

ANNI	NUMERO DEI MORTI								
	Per infortunio accidentale			Per omicidio (a)			Per suicidio		
	Totale	Maschi	Femmine	Totale	Maschi	Femmine	Totale	Maschi	Femmine
1887. . . . .	11 180	7 518	3 662	1 547	1 358	189	1 449	1 182	267
1888. . . . .	11 356	7 664	3 692	1 637	1 433	204	1 590	1 280	310
1889. . . . .	10 278	6 868	3 410	1 458	1 273	185	1 463	1 144	319
1890. . . . .	9 784	6 557	3 227	1 317	1 128	189	1 652	1 356	296
1891. . . . .	10 310	6 869	3 441	1 407	1 205	202	1 697	1 381	316
1892. . . . .	10 146	6 831	3 315	1 558	1 358	200	1 723	1 392	331
1893. . . . .	10 008	6 586	3 422	1 648	1 424	224	1 737	1 432	305
1894. . . . .	9 891	6 484	3 407	1 429	1 238	191	1 732	1 381	351
1895. . . . .	8 894	5 833	3 061	1 487	1 276	211	1 874	1 507	367
1896. . . . .	9 628	6 283	3 345	1 456	1 256	200	2 000	1 594	406
1897. . . . .	10 304	6 741	3 563	1 540	1 327	213	1 895	1 505	390
1898. . . . .	10 066	6 700	3 366	1 706	1 457	249	2 059	1 629	430
1899. . . . .	10 229	6 743	3 486	1 417	1 211	206	2 019	1 594	425
1900. . . . .	10 184	6 780	3 404	1 306	1 103	203	2 040	1 615	425
1901. . . . .	10 771	7 008	3 763	1 262	1 071	191	2 014	1 597	417
1902. . . . .	10 493	6 867	3 626	1 332	1 133	199	2 010	1 580	430
1903. . . . .	10 322	6 804	3 518	1 305	1 106	199	1 922	1 537	385
1904. . . . .	11 044	7 480	3 564	1 312	1 135	177	2 156	1 705	451
1905. . . . .	13 146	8 720	4 426	1 444	1 241	203	2 379	1 869	510
1906. . . . .	10 820	7 192	3 628	(b) 1 317	1 134	183	2 319	1 755	564

(a) Sotto questa rubrica sono compresi, oltre gli omicidi volontari, preterintenzionali, colposi e derivati da duello, gli omicidi dipendenti dall'esecuzione di ordini dell'Autorità competente, i quali a termini dell'art. 49 del Codice penale possono essere non punibili.

(b) In questo numero sono compresi 18 omicidii (di maschi) dipendenti dall'esecuzione di ordini impartiti dall'Autorità competente e 16 di persone rivestite di pubblica autorità (7 militari, 1 guardia di città, 1 guardia municipale, 1 guardia carceraria, 1 guardia di finanza e 5 guardiani campestri) dell' quali s'ignora se e quante perirono nel compimento del proprio dovere. Nel 1906 non si ebbe alcuna dichiarazione di morte derivata da duello. Per gli anni anteriori veggasi il volume che si riferisce al 1905.

Sopra 208,854 morti per causa violenta accidentale negli anni dal 1887 al 1906, 138,528 erano maschi e 70,326 femmine, cioè, ogni 100, se ne contarono 66 dei primi e 34 delle seconde.

§ 2. — Morti accidentalmente negli anni 1904-1906 classificati per compartimenti, sesso, età, specie dell'infornio e natura del veleno nei casi di avvelenamento.

*Distribuzione geografica.* — Le morti accidentali, negli anni 1904, 1905 e 1906, si ripartivano geograficamente come apparisce dal prospetto sottostante.

**Morti accidentali negli anni 1904-1906 divise per compartimenti.**

Prospetto N. 19.

COMPARTIMENTI	ANNO 1906		ANNO 1905		ANNO 1904	
	Cifre effettive	Per 100,000 abitanti	Cifre effettive	Per 100,000 abitanti	Cifre effettive	Per 100,000 abitanti
Piemonte . . . . .	1 195	34. 98	1 280	37. 59	1 244	36. 67
Liguria . . . . .	445	38. 72	474	41. 80	422	37. 72
Lombardia. . . . .	1 561	34. 87	1 571	35. 41	1 566	35. 64
Veneto . . . . .	972	29. 04	1 208	36. 49	1 048	32. 03
Emilia. . . . .	738	29. 47	1 043	41. 86	805	32. 51
Toscana . . . . .	802	30. 29	1 038	39. 44	756	28. 94
Marche . . . . .	368	34. 36	465	43. 32	397	37. 00
Umbria . . . . .	246	35. 88	335	49. 18	249	36. 78
Lazio . . . . .	404	31. 85	640	51. 11	445	35. 99
Abruzzi e Molise. . . . .	515	35. 49	583	40. 28	456	31. 62
Campania . . . . .	1 311	41. 03	1 208	37. 89	1 189	37. 47
Puglie. . . . .	533	26. 23	719	35. 73	590	29. 56
Basilicata . . . . .	207	43. 91	277	58. 39	205	42. 97
Calabrie. . . . .	428	30. 38	1 041	74. 12	466	33. 35
Sicilia. . . . .	846	23. 63	930	25. 89	944	26. 34
Sardegna . . . . .	249	29. 81	334	40. 42	262	31. 96
REGNO. . .	10 820	32. 26	13 146	39. 40	11 044	33. 33

Nell'anno 1906 le morti accidentali sono state relativamente più frequenti nella Basilicata, nella Campania e nella Liguria; è meno frequenti nella Sicilia, e nelle Puglie.

*Età e sesso.* — Nel 1906 su 100 maschi morti per causa violenta accidentale, 34 erano in età non superiore ai 15 anni, 45 fra 15 e 60 anni e 21 di oltre 60 anni. Nelle femmine, gl'infornio furono relativamente più numerosi nell'infanzia e nell'adolescenza (54 per cento in età non superiore ai 15 anni) e nell'età avanzata (23 per cento di oltre 60 anni), mentre le età fra 15 e 60 anni non diedero che un quoziente di 23 per cento.

Nel prospetto seguente sono indicate queste proporzioni per gli anni 1904-1906.

Morti accidentali negli anni 1904-1906, classificate per gruppi d'età e secondo il sesso dei colpiti.

Prospetto N. 20.

ETÀ DEI DEFUNTI	CIFRE EFFETTIVE									CIFRE PROPORZIONALI a 100 morti accidentali					
	Anno 1906			Anno 1905			Anno 1904			1906		1905		1904	
	Totale	Maschi	Femm.	Totale	Maschi	Femm.	Totale	Maschi	Femm.	M.	F.	M.	F.	M.	F.
Non oltre un anno . . . . .	335	180	155	372	204	168	331	171	160	2	4	2	4	2	4
Da oltre 1 a 4 anni compiuti.	2 474	1 333	1 141	2 515	1 339	1 176	2 370	1 277	1 093	19	32	15	27	17	31
» 5 a 14 » .	1 550	902	648	1 717	1 032	685	1 478	908	570	13	18	12	16	12	16
» 15 a 29 » .	1 490	1 203	287	1 849	1 387	462	1 569	1 287	282	17	8	16	10	17	8
» 30 a 39 » .	745	595	150	936	735	201	763	621	142	8	4	9	4	9	4
» 40 a 49 » .	861	696	165	1 246	977	269	896	726	170	10	5	11	6	10	5
» 50 a 59 » .	943	709	234	1 339	1 039	300	1 003	801	202	10	6	12	7	11	6
» 60 a 69 » .	1 046	751	295	1 414	998	416	1 105	799	306	10	8	12	9	11	9
Da 70 anni in su . . . . .	1 325	786	539	1 711	975	736	1 448	834	614	11	15	11	17	11	17
Età ignota . . . . .	51	37	14	47	34	13	81	56	25	..	..	..	..	..	..
TOTALE . . .	10 820	7 192	3 628	13 146	8 720	4 426	11 044	7 480	3 564	100	100	100	100	100	100

*Cause.* — Fra le cause più frequenti delle morti accidentali avvenute nei maschi durante l'anno 1906, sono indicate le cadute, le ustioni, gli annegamenti e gli schiacciamenti. Nelle femmine prevalgono le ustioni (44.18 su 100) e quindi le cadute, gli annegamenti e gli schiacciamenti.

Morti accidentali negli anni 1904-1906, classificate secondo le cause che le determinarono.

Prospetto N. 21.

CAUSE DELLE MORTI ACCIDENTALI	NUMERO DELLE MORTI ACCIDENTALI											
	Cifre effettive						Cifre proporzionali a 100 per qualsiasi causa					
	Anno 1906		Anno 1905		Anno 1904		Anno 1906		Anno 1905		Anno 1904	
	M.	F.	M.	F.	M.	F.	M.	F.	M.	F.	M.	F.
Ubbriachezza . . . . .	(a) 76	(a) 8	(b) 65	(b) 3	(c) 36	(c) 2	1.06	0.22	0.75	0.07	0.48	0.06
Annegamento . . . . .	1 165	459	1 409	523	1 373	511	16.20	12.65	16.16	11.82	18.36	14.34
Freddo . . . . .	99	36	149	41	65	17	1.38	0.99	1.71	0.93	0.87	0.48
Insolazione . . . . .	64	31	1 209	367	56	20	0.89	0.85	13.86	8.29	0.75	0.56
Fulminazione . . . . .	144	78	167	75	} (d) 218	} (d) 93	2.00	2.15	1.92	1.69	} 2.91	} 2.61
Scossa elettrica . . . . .	43	1	28	3			0.60	0.03	0.32	0.07		
Caduta . . . . .	2 245	740	2 515	890	2 204	798	31.21	20.40	28.84	20.11	29.47	22.39
Lesioni causate da scoppio di esplosivi, di arma da fuoco, di mine, ecc.	256	37	215	31	214	34	3.56	1.02	2.47	0.70	2.86	0.95
Ferite d'arma da taglio . . . . .	29	6	24	4	35	2	0.40	0.17	0.28	0.09	0.47	0.06
Lesioni da macchine agrarie e indus.	62	4	56	9	12	..	0.86	0.11	0.64	0.20	0.16	..
Schiacciamento . . . . .	1 132	344	888	503	542	73	15.74	9.48	10.18	11.36	7.25	2.05
Violenze d'animali . . . . .	141	22	111	13	38	4	1.96	0.61	1.27	0.29	0.51	0.11
Ustione . . . . .	1 170	1 603	1 142	1 656	1 076	1 481	16.27	44.18	13.10	37.42	14.39	41.55
Soffocamento . . . . .	120	72	147	92	168	90	1.67	1.98	1.69	2.08	2.25	2.53
Asfissia . . . . .	151	75	165	79	155	65	2.10	2.07	1.89	1.78	2.07	1.82
Avvelenamenti acuti . . . . .	88	64	98	52	136	85	1.22	1.76	1.12	1.17	1.82	2.38
Morsi di vipera o di altri animali vel.	11	6	3	5	8	8	0.15	0.17	0.03	0.11	0.11	0.22
Diverse o ignote . . . . .	196	42	329	80	1 144	281	2.73	1.16	3.77	1.82	15.27	7.89
<b>TOTALE . . . . .</b>	<b>7 192</b>	<b>3 628</b>	<b>8 720</b>	<b>4 426</b>	<b>7 480</b>	<b>3 564</b>	<b>100.00</b>	<b>100.00</b>	<b>100.00</b>	<b>100.00</b>	<b>100.00</b>	<b>100.00</b>

(a) Nell'anno 1906 l'ubbrachezza fu causa di 84 morti, delle quali 54 per avvelenamento acuto da alcool e 30 per infortunio causato dall'ubbrachezza (21 per caduta, 8 per assideramento ed una per schiacciamento).

(b) Dei 68 casi di morte per ubbrachezza nell'anno 1905, 39 avvennero per avvelenamento acuto da alcool e 29 per infortunio causato dall'ubbrachezza, e cioè, 17 per caduta, 2 per annegamento, una per soffocamento, 7 per assideramento, una per insolazione ed una per strangolamento accidentale.

(c) Dei 38 casi di morte per ubbrachezza nell'anno 1904, 24 avvennero per avvelenamento acuto da alcool e 14 per infortunio causato dall'ubbrachezza, e cioè, 10 per caduta, 2 per annegamento, 1 per soffocamento ed 1 per assideramento.

(d) Negli anni 1905 e 1906 le morti causate dalla scossa elettrica furono tenute distinte da quelle avvenute per fulminazione.



*Professioni.* — La tavola IX, a pagina 80, dà il numero dei maschi morti per causa violenta accidentale in età di oltre 15 anni, classificati secondo la condizione o professione e secondo la causa dell'infortunio. Raggiungendo i morti per causa violenta accidentale a 100 morti per qualsiasi causa, dello stesso gruppo d'età e professione, ciò che si fa nel prospetto 22, risulta che le professioni in cui gli infortuni mortali sono stati più frequenti nel 1906, sono quelle di minatore, cavatore, macchinista, fuochista, ferroviere e tramviere, cocchiere, muratore e militare.

Prospetto N. 22.

**Morti per infortunio accidentale su 100 maschi morti per qualsiasi causa  
in età di 15 anni e più, nell'anno 1906.**

Minatori, marmisti, ecc. . . . .	12.0	Cartai, ecc. . . . .	4.1
Macchinisti e fuochisti . . . . .	11.2	Fornaciai, ecc. . . . .	4.0
Ferrovieri e tramvieri . . . . .	10.1	Fabbricanti ed operai non specificati .	3.7
Detenuti . . . . .	6.7	Facchini, lavandai, spazzini, ecc. . .	3.7
Cocchieri, stallieri, ecc. . . . .	6.5	Braccianti, manovali, ecc. . . . .	3.3
Muratori, scalpellini, fumisti, ecc. . .	4.4	Vetrai, ecc. . . . .	3.3
Militari . . . . .	4.3	Infermieri . . . . .	3.2
Pastori, mandriani, ecc. . . . .	4.2	Di qualsiasi professione. . . . .	2.5

Per le morti dovute ad avvelenamento acuto, sia accidentale, sia procurato, si è fatta un'indagine particolareggiata circa le sostanze velenifere introdotte nell'organismo. Tra gli avvelenamenti acuti accidentali sono compresi, nel prospetto seguente, quelli causati da morsicatura di vipera o di altro animale velenoso. Qui appresso sono riferiti i risultati ottenuti negli anni 1904, 1905 e 1906.

**Morti per avvelenamento acuto negli anni 1904, 1905 e 1906, classificati per sesso e secondo la specie del veleno.**

Prospetto N. 23.

NATURA DEI VELENI	Morti accidentali per avvelenamento acuto						Suicidi per avvelenamento					
	1906		1905		1904		1906		1905		1904	
	M.	F.	M.	F.	M.	F.	M.	F.	M.	F.	M.	F.
Acido solforico . . . . .	10	4	9	1	9	3	10	7	7	8	14	3
Id. nitrico . . . . .	..	1	1	..	2	1	1	..	1	..	2	..
Id. muriatico . . . . .	..	..	..	1	2	..	12	2	2	1	1	4
Id. arsenioso e liquore del Fowler . . . . .	..	2	..	1	..	1	1	1	5	5	4	2
Id. ossalico . . . . .	..	..	..	..	2	..	..	..	..	..	..	..
Id. fenico . . . . .	2	..	5	1	3	2	2	4	3	7	3	2
Id. acetico . . . . .	1	1	..	..	1	..	1	..	..	..	..	..
Id. prussico, emulsione di mandorle ed essenze amare . . . . .	..	1	4	..	1	1	1	..	..	..	..	..
Altri acidi ed acidi non specificati	2	..	..	..	6	3	1	..	..	..	5	..
Fosforo . . . . .	..	..	..	1	..	..	2	12	10	7	3	4
Iodio . . . . .	..	..	..	..	..	1	..	..	..	..	..	..
Ammoniaca . . . . .	..	..	..	..	..	1	..	..	..	..	..	1
Cianuro di potassio . . . . .	..	..	..	..	..	..	4	..	2	..	1	..
Bicromato di potassio . . . . .	1	..	..	..	3	..	..	..	..	..	..	..
Solfato ed acetato di rame . . . . .	4	1	6	1	5	2	8	9	10	3	3	2
Sali di piombo . . . . .	3	..	..	..	1	..	1	1	..	1	..	1
Sublimato corrosivo . . . . .	6	10	8	8	9	10	52	73	46	45	33	29
Lisciva . . . . .	7	..	2	2	2	1	2	4	1	3	1	1
Altri sali . . . . .	..	..	..	..	1	2	..	..	..	..	..	..
Idrato di cloralio . . . . .	..	..	..	..	..	..	..	..	..	..	..	1
Cloroformio . . . . .	3	3	1	1	..	..	..	..	..	..	..	..
Benzina e petrolio . . . . .	2	1	1	..	..	1	..	..	..	..	..	..
Creolina . . . . .	..	..	1	1	..	1	..	1	..	..	..	..
Creosoto . . . . .	..	..	..	..	..	..	1	..	..	..	..	..
Cicuta . . . . .	3	4	1	2	1	..	..	..	..	..	..	..
Tintura di noce vomica . . . . .	..	..	..	..	1	..	..	..	..	..	..	..
Laudano, oppio e morfina . . . . .	6	..	2	2	5	..	3	..	1	3	5	..
Chinino . . . . .	7	9	8	5	..	..	..	..	..	..	..	..
Stricnina . . . . .	1	1	..	..	..	..	5	6	3	1	5	1
Altri alcaloidi . . . . .	1	1	3	5	..	2	..	..	1	..	..	1
Funghi . . . . .	17	12	25	17	48	32	..	..	..	..	..	..
Carne infetta . . . . .	..	..	2	..	1	..	..	..	..	..	..	..
Veleni non specificati . . . . .	12	13	19	3	33	21	13	7	26	32	32	24
Morsi di vipera o di altri animali velenosi . . . . .	11	6	3	5	8	8	..	..	..	..	..	..
<b>TOTALE . . . . .</b>	<b>99</b>	<b>70</b>	<b>101</b>	<b>57</b>	<b>144</b>	<b>93</b>	<b>120</b>	<b>127</b>	<b>118</b>	<b>116</b>	<b>112</b>	<b>76</b>

Giova ricordare che nella classe delle malattie ordinarie sono compresi, nel 1906, altri 55 morti (maschi 46 e femmine 9) per avvelenamento cronico contratto per lo più in dati esercizi professionali. Nel 1905 le morti per avvelenamento cronico furono dichiarate in numero di 54 (maschi 45, femmine 9) e nel 1904 di 60 (maschi 46, femmine 14).

**§ 3. — Morti per omicidio negli anni 1904-1906 classificati secondo il sesso e il mezzo di uccisione.**

Nel 1906 i morti per omicidio (compresi quelli per infanticidio), secondo le dichiarazioni dei medici visitatori (a), furono 1317

Esaminando in relazione al sesso dei colpiti i mezzi coi quali ne fu procurata la morte, si hanno le cifre seguenti:

Prospetto N. 24.

PERSONE UCCISE MEDIANTE	ANNO 1906			ANNO 1905			ANNO 1904		
	Maschi	Fem.	Totale	Maschi	Fem.	Totale	Maschi	Fem.	Totale
arma da fuoco . . . . .	393	62	455	436	69	505	307	47	354
arma da taglio . . . . .	592	84	676	489	61	550	377	56	433
arma contundente . . . . .	116	20	136	110	24	134	81	23	104
strangolamento . . . . .	9	10	19	8	6	14	6	11	17
avvelenamento . . . . .	3	..	3	3	1	4	2	3	5
annegamento . . . . .	1	2	3	2	7	9	2	5	7
soffocazione . . . . .	1	2	3	3	3	6	2	1	3
combustione . . . . .	1	..	1	..	2	2	..	..	..
precipitazione . . . . .	2	1	3	..	..	..	3	..	3
mezzo non determinato . . . . .	16	2	18	190	30	220	355	31	386
<b>Totale . . . . .</b>	<b>1134</b>	<b>183</b>	<b>1317</b>	<b>1241</b>	<b>203</b>	<b>1444</b>	<b>1135</b>	<b>177</b>	<b>1312</b>

**§ 4. — Morti per suicidio negli anni 1904-1906 classificati per compartimenti, sesso, età, stato civile, professione, mesi e mezzi o modi di uccisione.**

Abbiamo date, a pagina LXIV le cifre dei suicidi divisi per sesso, in ciascun anno dal 1887 al 1906. Da esse apparisce che il numero dei suicidi è vé-

(a) La statistica degli omicidii, fondata sulle dichiarazioni dei medici curanti o necroscopi, non coincide con quella che si ricava dagli atti giudiziari. Ad esempio, la media annuale degli omicidii nel quinquennio 1896-1900 fu, secondo la statistica penale, di 2301 e, secondo la statistica sanitaria, di 1485. Ma questa discordanza è naturale ed inevitabile, stante i momenti diversi ai quali si riportano le due statistiche. Il medico rilascia la sua dichiarazione subito dopo aver constatata la morte e, specialmente quando non si tratta di un delitto flagrante, egli può soltanto dichiarare che la morte è stata determinata da una ferita o da altra lesione meccanica o da avvelenamento, ma non può attestare se la lesione o l'avvelenamento siano fortuiti, oppure causati da mano omicida. Soltanto l'Autorità giudiziaria, dopo pazienti ricerche e, non di rado, prove laboriose perizie, è in grado di riconoscere se la morte sia derivata da omicidio. Infatti i risultati delle due statistiche differiscono specialmente quanto agli omicidii d'infante ed ai venefici, per i quali occorrono indagini più lunghe ed accurate da parte del giudice istruttore per scoprire se la causa della morte sia stata accidentale o colposa.

nuto crescendo fino al 1898, dopo il quale anno si nota una leggiera diminuzione fino al 1903. Nel triennio 1904-1906 le morti per suicidio crebbero nuovamente; esse furono 2319 nell'anno 1906, corrispondenti a 6.91 ogni 100,000 abitanti.

*Distribuzione geografica.* — I suicidii avvenuti negli anni 1904, 1905 e 1906 si ripartiscono fra i vari compartimenti come è indicato qui appresso.

**Suicidii negli anni 1904-1906, divisi per compartimenti.**

Prospetto N. 25.

COMPARTIMENTI	NUMERO DEI SUICIDII					
	Anno 1906		Anno 1905		Anno 1904	
	Cifre effettive	Per 100,000 abitanti	Cifre effettive	Per 100,000 abitanti	Cifre effettive	Per 100,000 abitanti
Piemonte . . . . .	392	11.47	370	10.87	297	8.76
Liguria . . . . .	162	14.09	151	13.32	116	10.37
Lombardia . . . . .	365	8.15	371	8.36	337	7.67
Veneto . . . . .	235	7.02	259	7.82	224	6.85
Emilia . . . . .	226	9.02	255	10.23	239	9.65
Toscana . . . . .	215	8.12	207	7.87	210	8.04
Marche . . . . .	75	7.00	49	4.56	79	7.36
Umbria . . . . .	41	5.99	61	8.95	41	6.06
Lazio . . . . .	97	7.65	155	12.38	132	10.68
Abruzzi e Molise . . . . .	46	3.17	47	3.25	51	3.54
Campania . . . . .	142	4.44	123	3.86	119	3.18
Puglie . . . . .	85	4.18	75	3.73	62	3.11
Basilicata . . . . .	20	4.24	18	3.79	19	3.98
Calabria . . . . .	25	1.77	35	2.49	25	1.79
Sicilia . . . . .	154	4.30	150	4.18	163	4.55
Sardegna . . . . .	39	4.67	53	6.41	42	5.12
REGNO . . . . .	2 319	6.91	2 379	7.13	2 156	6.51

*Sesso e stato civile.* — Fra i 2319 individui morti per suicidio nel 1906, 1755 erano maschi e 564 femmine, cioè ogni 100 suicidi si contarono 76 maschi e 24 femmine. Secondo lo stato civile, essi si distribuivano, negli anni 1904, 1905 e 1906, così:

**Suicidii negli anni 1904-1906, classificati per sesso e stato civile.**

**A) Cifre effettive.**

Prospetto N. 26.

STATO CIVILE	Anno 1906			Anno 1905			Anno 1904		
	Totale	Maschi	Femmine	Totale	Maschi	Femmine	Totale	Maschi	Femmine
Celibi o nubili . . . . .	971	739	232	1 065	824	241	963	793	170
Coniugati . . . . .	962	740	222	917	728	189	888	683	205
Vedovi . . . . .	319	214	105	316	240	76	250	180	70
Ignoto . . . . .	67	62	5	81	77	4	55	49	6
<b>TOTALE . . . . .</b>	<b>2 319</b>	<b>1 755</b>	<b>564</b>	<b>2 379</b>	<b>1 869</b>	<b>510</b>	<b>2 156</b>	<b>1 705</b>	<b>451</b>

**B) Cifre proporzionali a 100.**

STATO CIVILE	A 100 DEL MEDESIMO GRUPPO DI STATO CIVILE						A 100 DEL TOTALE		
	Anno 1906		Anno 1905		Anno 1904		Anno 1906	Anno 1905	Anno 1904
	Maschi	Femmine	Maschi	Femmine	Maschi	Femmine			
Celibi o nubili . . . . .	76	24	77	23	82	18	42	45	45
Coniugati . . . . .	77	23	79	21	77	23	41	39	41
Vedovi . . . . .	67	33	76	24	72	28	14	13	12
Ignoto . . . . .	93	7	95	5	89	11	3	3	2
<b>TOTALE . . . . .</b>	<b>76</b>	<b>24</b>	<b>79</b>	<b>21</b>	<b>79</b>	<b>21</b>	<b>100</b>	<b>100</b>	<b>100</b>



*Mezzi o modi di suicidio.* — Rispetto ai mezzi o modi adoperati nel consumarli, la nostra statistica distingue i suicidii in nove categorie.

Nel seguente prospetto sono riepilogate le cifre degli anni 1904, 1905 e 1906.

**Suicidii negli anni 1904-1906, classificati secondo i mezzi o modi adoperati.**

**A) Cifre effettive.**

Prospetto N. 28.

MEZZI O MODI DEL SUICIDIO	ANNO 1906			ANNO 1905			ANNO 1904		
	Totale	Maschi	Femmine	Totale	Maschi	Femmine	Totale	Maschi	Femmine
Per annegamento . . . . .	474	297	177	511	344	167	433	281	152
Con arma da fuoco . . . . .	610	583	27	599	580	19	522	501	21
Con arma da taglio . . . . .	93	77	16	92	85	7	68	59	9
Per impiccamento . . . . .	422	336	86	424	342	82	388	320	68
Per precipitazione . . . . .	258	163	95	251	185	66	213	147	66
Per schiacciamento . . . . .	120	113	7	82	72	10	61	56	5
Per avvelenamento . . . . .	247	120	127	234	118	116	188	112	76
Per asfissia . . . . .	77	54	23	105	78	27	98	69	29
Con altro mezzo o con mezzo non determinato.	18	12	6	81	65	16	185	160	25
<b>TOTALE . . . . .</b>	<b>2 319</b> (a)	<b>1 755</b>	<b>564</b>	<b>2 379</b> (b)	<b>1 869</b>	<b>510</b>	<b>2 156</b> (c)	<b>1 705</b>	<b>451</b>

**B) Cifre proporzionali a 100 del totale.**

MEZZI O MODI DEL SUICIDIO	ANNO 1906		ANNO 1905		ANNO 1904	
	Maschi	Femmine	Maschi	Femmine	Maschi	Femmine
Per annegamento . . . . .	16.92	31.38	18.41	32.74	16.43	33.70
Con arma da fuoco . . . . .	33.22	4.79	31.03	3.73	29.38	4.66
Con arma da taglio . . . . .	4.39	2.84	4.55	1.37	3.46	2.00
Per impiccamento . . . . .	19.14	15.25	18.30	16.08	18.77	15.08
Per precipitazione . . . . .	9.29	16.84	9.90	12.94	8.62	14.63
Per schiacciamento . . . . .	6.44	1.24	3.85	1.96	3.28	1.11
Per avvelenamento . . . . .	6.84	22.52	6.31	22.75	6.57	16.85
Per asfissia . . . . .	3.08	4.08	4.17	5.29	4.05	6.43
Con altro mezzo o con mezzo non determinato . . . . .	0.68	1.06	3.43	3.14	9.39	5.54
<b>TOTALE . . . . .</b>	<b>100.00</b>	<b>100.00</b>	<b>100.00</b>	<b>100.00</b>	<b>100.00</b>	<b>100.00</b>

(a) Fra i suicidii dell'anno 1906 ne sono compresi 36 (23 di maschi e 13 di femmine) compiuti in stato di delirio per psicopatia, fra cui 3 maschi e 3 femmine per frenosi pellagrosa 2 femmine per frenosi isterica e 9 maschi e 3 femmine per neurastenia.

(b) Fra i suicidii dell'anno 1905 ne sono compresi 33 (26 di maschi e 7 di femmine) compiuti in stato di delirio per psicopatia, fra cui 2 per frenosi epilettica e 1 per frenosi isterica, da femmine; 3 per frenosi alcoolica, 1 per frenosi pellagrosa e 10 per neurastenia, da maschi.

(c) Fra i suicidii dell'anno 1904 ne sono compresi 39 (maschi 21 e femmine 18) compiuti in stato di delirio per psicopatia, fra cui 1 maschio e 1 femmina per frenosi alcoolica, 5 maschi e 5 femmine per frenosi pellagrosa e 2 maschi e 5 femmine per neurastenia.

*Mesi in cui avvennero i suicidii.* — In relazione alle stagioni ed ai mesi nei quali accaddero, i suicidii distribuivansi, in cifre effettive ed in cifre proporzionali a 12,000, secondo che è indicato qui sotto. La maggior frequenza nell'anno 1906, si è notata nei mesi di maggio, giugno e luglio; la minore nei mesi di dicembre, gennaio e febbraio.

**Suicidii negli anni 1904-1906, divisi per mesi e per stagioni.**

Prospetto N. 29.

MESI E STAGIONI	CIFRE EFFETTIVE			PROPORZIONI SU 12,000 (a)		
	1906	1905	1904	1906	1905	1904
Marzo . . . . .	199	187	170	1 015	925	933
Aprile . . . . .	195	232	209	1 025	1 186	1 182
Maggio . . . . .	272	254	261	1 382	1 258	1 431
<i>Primavera</i> . . .	666	673	640	3 422	3 369	3 546
Giugno . . . . .	266	229	227	1 398	1 171	1 284
Luglio . . . . .	254	262	216	1 293	1 299	1 182
Agosto . . . . .	204	212	167	1 036	1 048	916
<i>Estate</i> . . . . .	724	703	610	3 727	3 518	3 382
Settembre . . . . .	164	192	156	862	982	882
Ottobre . . . . .	172	159	139	873	787	763
Novembre . . . . .	158	170	148	830	869	837
<i>Autunno</i> . . . .	494	521	443	2 565	2 638	2 482
Dicembre . . . . .	150	155	141	762	767	769
Gennaio . . . . .	141	166	163	715	823	894
Febbraio . . . . .	144	161	159	809	885	927
<i>Inverno</i> . . . .	435	482	463	2 286	2 475	2 590
<b>ANNO</b> . . . . .	<b>2 319</b>	<b>2 379</b>	<b>2 156</b>	<b>12 000</b>	<b>12 000</b>	<b>12 000</b>

(a) Furono fatti i calcoli necessari per ridurre i singoli mesi dell'anno ad uno stesso numero di giorni, cioè a trenta.



*Professioni.* — La professione, e più ancora la condizione economica ad essa inerente, influiscono notevolmente sulla frequenza dei suicidii. Nella tavola XIII, a pagina 86, è data la classificazione per professioni dei maschi e delle femmine che si tolsero la vita nell'anno 1906. Per meglio dimostare l'influenza di questo fattore esponiamo nel prospetto seguente il numero dei maschi uccisivi d'età superiore a 15 anni compiuti, classificati secondo la professione esercitata, tanto in cifre effettive, quanto in cifre proporzionali a 100,000 individui della stessa professione, giusta il censimento del 1901.

**Maschi suicidi in età superiore ai 15 anni negli anni 1897-1905 e nell'anno 1906  
classificati per professioni.**

Prospetto N. 30.

PROFESSIONI	MASCHI di oltre 15 anni secondo il censimento del 10 febbraio 1901	SUICIDI		
		Cifre effettive		Proporzioni a 100,000 della stessa professione — Periodo 1897-1906
		1906	1897-1905	
Agricoltori, silvicoltori, pastori, braccianti . . . . .	5 706 152	482	4 178	8
Marinai, pescatori, barcaioli . . . . .	109 872	14	95	10
Facchini, acquaiuoli, lavandai . . . . .	72 631	32	159	26
Filatori e tessitori . . . . .	66 575	13	97	17
Muratori e imbianchini . . . . .	325 259	44	340	12
Barbieri . . . . .	48 513	13	142	32
Tipografi, litografi, legatori di libri . . . . .	30 985	13	87	32
Caffettieri, liquoristi, osti, trattori, vinai . . . . .	58 275	19	253	47
Guardie campestri, di città, doganali, carcerarie, daziarie, forestali . . . . .	72 213	35	291	45
Ufficiali e truppa di terra e di mare e pensionati militari . . . . .	210 000	55	689	35
Professori e maestri . . . . .	39 557	7	87	24
Capitalisti e benestanti . . . . .	234 456	103	964	46
Medici, dentisti, veterinari . . . . .	25 401	9	89	39
Sacerdoti e monaci . . . . .	77 139	3	42	6
Di qualsiasi professione . . . . .	10 482 781	1 748	14 562	16

**Elenco nosologico adottato per la Statistica delle cause di morte.**

- |   |  |   |
|---|--|---|
| <p>1. Asfissia e apoplezia nel parto.<br/>                 2. Idrocefalo congenito, ernie cerebrali, spina bifida, mostruosità.<br/>                 3. Cianosi, vizi congeniti di cuore.<br/>                 4. Atresia (delle narici, dell'esofago, dell'ano, ecc.).<br/>                 5. Labbro leporino complicato (gola lupina).<br/>                 6. Atrofia congenita, atelectasia polmonare.<br/>                 7. Valuolo e vaiuoloide.<br/>                 8. Morbillo (rosolia).<br/>                 9. Scarlattina.<br/>                 10. Risipola.<br/>                 11. Febbre tifoide, pneumo-tifo, meningotifo, paratifo, febbre miliare.<br/>                 12. Tifo petecchiale (tifo esantematico).<br/>                 13. Meningite cerebro spinale epidemica.<br/>                 14. Difterite.<br/>                 15. Laringite crupale.<br/>                 16. Iperosse (tosse convulsiva).<br/>                 17. Grippe o influenza.<br/>                 18. Febbri da malaria.<br/>                 19. Cachessia palustre.<br/>                 20. Dissenteria epidemica.<br/>                 21. Colèra asiatico.<br/>                 22. Sifilide.<br/>                 23. Setticiemia, pioemia, cangrena nosocomiale.<br/>                 24. Pustola maligna, carbonchio.<br/>                 25. Moccio (farcino, cimurro).<br/>                 26. Lebbra (elefantiasi dei greci).<br/>                 27. Rabbia (idrofobia).<br/>                 28. Actinomicosi, varicella, febbre ricorrente, morbo di Weil ed altre malattie infettive, miasmatiche e contagiose non specificate.<br/>                 29. Tubercolosi disseminata.<br/>                 30. Meningite tuberculare basilare, idrocefalo acquisito.<br/>                 31. Tubercolosi polmonare, polmonite caseosa.<br/>                 32. Tabe mesenterica.<br/>                 33. Scrofola disseminata.<br/>                 34. Lupo.<br/>                 35. Artrite fungosa, sinovite fungosa.<br/>                 36. Tubercolosi delle ossa.<br/>                 37. Male vertebrale di Pott.<br/>                 38. Rachitide.</p> | <p>39.<br/>40.<br/>41.<br/>42.<br/>43.<br/>44.<br/>45.<br/>46.<br/>47.<br/>48.<br/>49.<br/>50.<br/>51.<br/>52.<br/>53.<br/>54.<br/>55.<br/>56.<br/>57.<br/>58.<br/>59.<br/>60.<br/>61.<br/>62.<br/>63.<br/>64.<br/>65.<br/>66.<br/>67.<br/>68.<br/>69.<br/>70.<br/>71.<br/>72.<br/>73.<br/>74.<br/>75.</p> | <p>Anemia, clorosi.<br/>                 Leucemia, anemia perniciosa progressiva, anemia splenica, morbo di Banti, di Hodgkin.<br/>                 Porpora emorragica, morbo di Werloff.<br/>                 Emofilia, morbo di Barlow.<br/>                 Scorbuto.<br/>                 Marasmo senile.<br/>                 Pellagra.<br/>                 Gotta.<br/>                 Diabete zuccherino ed insipido.<br/>                 disseminati in più organi.<br/>                 dell'utero, vagina, ovaia.<br/>                 delle mammelle.<br/>                 della vescica, uretra, prostata, del pene, dei testicoli.<br/>                 della bocca, lingua, del palato, delle fauci, della tiroide, laringe, trachea.<br/>                 dello stomaco, esofago.<br/>                 del fegato<br/>                 della milza, del pancreas, intestino, peritoneo.<br/>                 delle ossa, delle articolazioni<br/>                 dei centri nervosi e degli organi dei sensi.<br/>                 d'altri organi.<br/>                 Meningite semplice cerebrale e spinale.<br/>                 Mielite, tabe dorsale, morbo di Bell, di Brown-Séquard, di Morvan.<br/>                 Morbo di Landry, di Friedreich, di Parkinson, di Raynaud, paralisi agitante.<br/>                 Paralisi infantile.<br/>                 Encefalite.<br/>                 Apoplezia e congestione cerebrale.<br/>                 Tumori cerebrali e spinali (a).<br/>                 Rammollimento cerebrale.<br/>                 Paralisi progressiva, demenza paralitica.<br/>                 Epilessia, morbo di Jackson.<br/>                 Convulsioni, isterismo.<br/>                 Corea.<br/>                 Tetano.<br/>                 Eclampsia infantile, trisma dei neonati, atetosi.<br/>                 Successioni della pazzia, mania, neurastenia (b).<br/>                 Malattie degli organi della vista (a).<br/>                 Id. degli orecchi, otite, morbo del Ménière (a).</p> |
|---|--|---|

Tumori maligni

(a) Escluse le affezioni cancerose e tubercolari.

(b) In questa voce sono classificati gli individui colpiti da alienazione mentale, per i quali non fu specificata la causa diretta della morte.

76. Malattie delle fosse nasali, della trachea, laringe (laringite, ascesso della laringe, spasmo ed edema della glottide, tumori, ecc.) (a).
77. Bronchite acuta.
78. Id. cronica.
79. Malattie della pleura e del mediastino (pleurite, idrotorace, pitorace, pneumotorace, ascessi del mediastino, ecc.) (a).
80. Congestione polmonare ed apoplessia polmonare.
81. Polmonite crupale.
82. Bronco polmonite acuta.
83. Polmonite cronica, cangrena polmonare.
84. Malattie della tiroide (gozzo, ascesso, mi-xedema) (a).
85. Gozzo esoftalmico, morbo di Basedow.
86. Aasma, enfisema.
87. Malattie delle arterie e cangrena senile degli arti (emorragia, endoar-terite, ateromasia, aneurisma, tumori teleangiectasici, em-bolo, onfalite).
88. Id. delle vene (flebite, varici, trom-bosi, emorroidi).
89. Id. dei vasi linfatici (linfangioite, adenite).
90. Id. del cuore (endocardite, lesioni valvolari, ipertrofia, miocar-dite, rottura, ecc.).
91. Id. del pericardio (pericardite, idro-cardio).
92. Angina pectoris, morbo di Huntington.
93. Sincope.
94. Malattie della bocca e della lingua, no-ma, cancro acquatico, morbo di Riga, glossite, ulcerazione al frenulo (a).
95. Orecchioni.
96. Malattie delle tonsille, della faringe, dell'esofago (ascessi, restringimento dell'esofago, ecc.) (a).
97. Malattie dello stomaco, gastrite, atre-psia, morbo di Ludwig (a).
98. Ulcera rotonda dello stomaco.
99. Epatite, cirrosi epatica.
100. Atrofia gialla acuta del fegato.
101. Calcoli biliari.
102. Itterizia, morbo di Winkel.
103. Malattie della milza e del pancreas (a).
104. Diarrea infantile, gastro enterite, colera indigeno, enterite, tифite, colite, ulcera intestinale, proctite, autointossicazione intestinale, dentizione difficile.
105. Volvolo.
106. Tumori intestinali e addominali (a).
107. Ernie intestinali e addominali.
108. Malattie da echinococco.
109. Altri parassiti intestinali (ascaridi, te-nia, anchilostoma).
110. Peritonite, appendicite.
111. Idrope-ascite.
112. Malattie dei reni (nefrite, pielite, al-buminuria, uremia, tumo-ri) (a).
113. Id. della vescica (cistite acuta e cronica, fistola, paralisi e tu-mori) (a).
114. Calcoli renali e vescicali.
115. Malattie dell'uretra e della prostata (fi-stola, ascesso, ipertrofia della prostata) (a).
116. Id. delle capsule soprarenali.
117. Id. dei testicoli (tumori, ecc.) (a).
118. Id. dell'ovaia (ovarite, cisti, idro-pe, ecc.) (a).
119. Id. dell'utero e della vagina all' infuori del puerperio (metrite, ematocele, me-trorragia, tumori, vulvite, ecc.) (a).
120. Id. delle mammelle (ascesso, tu-mori) (a).
121. Metrorragia dopo il parto.
122. Distocia, gravidanza estrauterina, rot-tura dell'utero.
123. Eclampsia puerperale.
124. Febbre puerperale.
125. Pelvi e metroperitonite puerperale.
126. Sincope nel parto.
127. Flemmone, ascesso (a).
128. Gangrena della pelle.
129. Elefantiasi degli arabi.
130. Favo, foruncoli.
131. Pemfigo, eczema (crosta lattea, psoriasi, ectima, ecc.)
132. Sclerema, edema dei neonati, litope-dion.
133. Osteomalacia ed altre malattie delle ossa (a).
134. Reumatismo articolare acuto.
135. Reumatismo cronico.
136. Psote.
137. Atrofia muscolare progressiva, morbo di Duchenne.
138. Alcoolismo cronico.
139. Avvelenamento cronico accidentale o professionale.

(a) Escluse le affezioni cancerose e tubercolari.

- 140. in istato di ubbriachezza.
- 141. per annegamento.
- 142. per freddo.
- 143. per insolazione.
- 144. per fulminazione.
  - α) naturale.
  - β) da apparecchi elettrici.
- 145. per caduta.
- 146. per lesioni causate da scoppio di esplosivi, di armi da fuoco, di mine.
- 147. per ferite da taglio.
- 148. per lesioni prodotte da macchine agrarie ed industriali.
- 149. per schiacciamento da caduta d'alberi o d'altri corpi, da frane, valanghe, entro miniere; sotto veicoli o cavalli, sotto convogli ferroviari.
- 150. per violenze d'animali.
- 151. per ustione.
- 152. per soffocamento.
- 153. per asfissia.
- 154. per avvelenamenti acuti.
- 155. per morsi di vipera o di altri animali velenosi.
- 156. per cause non determinate.

Morte accidentale violenta

- 157. Omicidio (compreso quello d'infante).
  - 158. Duello.
  - 159. Condanna alla pena capitale (a).
  - 160. per annegamento.
  - 161. con arma da fuoco.
  - 162. con arma da taglio.
  - 163. per impiccamento.
  - 164. per precipitazione.
  - 165. per schiacciamento sotto convogli ferroviari, sotto tramways, ecc.
  - 166. per avvelenamento.
  - 167. per asfissia.
  - 168. con altro mezzo e con mezzo non determinato.
- Morti per causa ignota o non dichiarata.

Suicidio

(a) Questa pena, cancellata dal Codice penale comune a cominciare dal 1890, è ancora mantenuta nei Codici speciali per l'esercito e la marina militare.



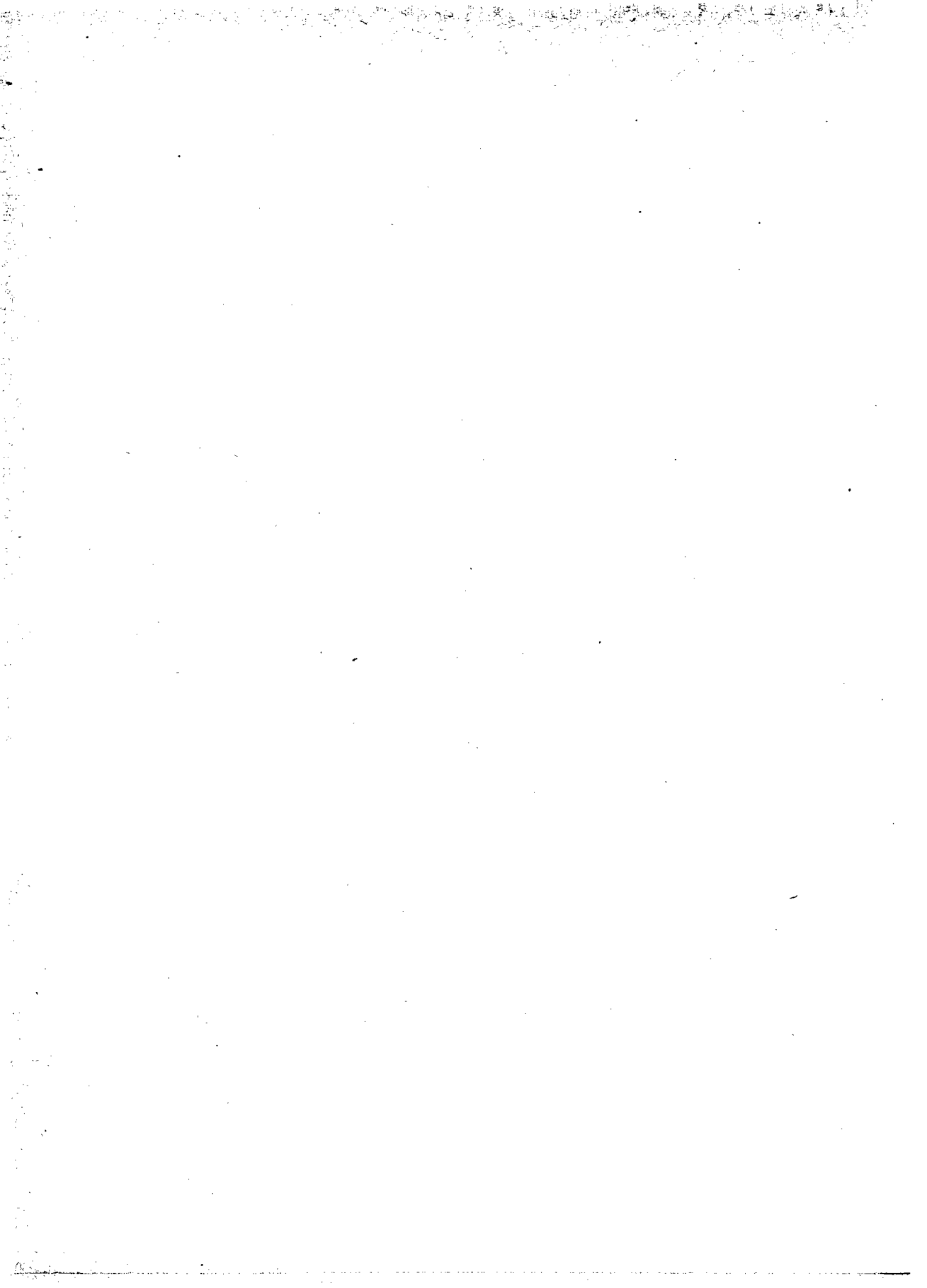

# TAVOLE

---

TAV. I. — Morti classificate  
A — Per

secondo 169 cause di morte  
province

Anno 1906.

N.° dell'Elenco nosologico (n)	CAUSE DI MORTE	PIEMONTE				LIGURIA		LOMB				ARDIA				VENETO							EMILIA		N.° dell'Elenco nosologico (n)	
		ALESSANDRIA	CUNEO	NOVARA	TORINO	GENOVA	PORTO MAURIZIO	BERGAMO	BRESCIA	COMO	CREMONA	MANTOVA	MILANO	PAVIA	SONDRIO	BELLUNO	PADOVA	ROVIGO	TREVISO	UDINE	VENEZIA	VERONA	VICENZA	BOLOGNA		FERRARA
1	Asfissia ed apoplezia nel parto . . . .	13	21	25	90	20	2	25	10	29	15	3	62	22	3	12	20	5	11	6	29	21	43	19	3	1
2	Iidrocefalo congenito, ernie cerebrali, spina bifida, mostruosità . . . . .	15	15	8	19	13	2	21	21	21	10	14	84	10	1	6	30	11	6	9	10	18	21	11	5	2
3	Cianosi, persistenza del foro di Botallo.	9	15	20	15	15	2	13	9	8	8	9	37	7	1	7	22	9	8	9	7	11	14	13	5	8
4	Atresia (delle narici, dell'esofago, ecc.).	2	1	1	2	4	..	2	..	..	2	2	6	1	..	..	1	..	2	..	1	1	1	2	1	4
5	Labbro leporino . . . . .	7	6	5	5	8	..	4	5	4	2	7	19	4	..	..	3	2	6	2	2	5	1	6	3	5
6	Atrofia congenita. . . . .	622	847	729	879	734	126	901	843	647	523	479	2 210	436	156	291	915	763	677	821	706	555	824	886	745	6
7	Vaiuolo . . . . .	6	2	..	1	6	..	..	..	..	..	..	..	5	1	..	10	..	..	1	1	..	8	1	..	7
8	Morbillo . . . . .	242	94	246	114	107	14	525	223	370	168	112	1 234	186	40	26	69	6	133	48	101	34	280	83	66	8
9	Scarlattina . . . . .	27	17	5	20	24	..	..	1	2	3	5	17	8	2	4	3	..	3	21	6	1	11	4	1	9
10	Risipola . . . . .	82	48	61	98	72	6	30	44	35	25	17	140	45	7	18	37	12	24	19	25	25	29	22	17	10
11	Febbre tifoide . . . . .	198	158	164	271	138	10	300	253	293	196	92	724	138	29	47	114	64	186	158	175	173	111	207	71	11
12	Tifo petecchiale . . . . .	..	..	..	1	..	..	1	1	1	7	1	1	..	..	..	..	..	1	..	..	1	..	1	..	12
13	Meningite cerebro spinale epidemica. . . . .	..	..	..	..	..	..	..	..	1	..	..	..	..	..	..	..	..	..	..	2	..	1	..	..	13
14	Difterite . . . . .	45	35	62	75	90	9	72	75	92	47	57	271	37	17	28	46	23	53	41	37	60	54	81	28	14
15	Laringite crupale . . . . .	31	21	29	20	36	6	24	37	53	5	29	77	21	12	6	13	6	12	30	11	25	34	27	14	15
16	Ipertosse . . . . .	184	261	178	156	122	8	219	178	92	115	87	242	70	22	47	69	71	241	227	79	43	318	96	24	16
17	Influenza . . . . .	60	45	94	109	100	17	63	83	50	48	20	189	32	30	26	37	19	24	59	52	47	23	53	56	17
18	Febbri da malaria . . . . .	1	1	21	3	1	2	1	4	1	7	5	19	9	..	1	5	18	2	2	23	6	1	2	15	18
19	Cachessia palustre . . . . .	..	..	4	..	3	..	..	1	..	4	1	7	6	..	1	4	..	1	1	3	1	..	..	7	19
20	Dissenteria . . . . .	..	..	..	..	1	..	..	..	..	..	..	..	1	..	9	..	..	..	..	..	..	..	..	..	20
22	Sifilide . . . . .	15	6	13	30	39	10	10	26	8	10	19	75	16	2	3	9	2	9	10	28	49	21	23	18	22
23	Setticemia, pioemia . . . . .	31	25	38	43	52	7	24	28	31	28	20	136	30	4	9	22	8	20	34	37	18	27	54	16	23
24	Pustola maligna, carbonchio . . . . .	5	3	1	2	7	1	..	2	1	1	2	5	1	..	..	..	..	..	1	..	1	..	3	..	24
25	Moccio, cimurro . . . . .	..	..	..	..	..	..	..	..	..	..	..	..	..	..	..	..	..	..	..	..	..	..	..	..	25
26	Lebbra . . . . .	..	..	..	..	..	..	..	..	..	..	..	..	..	..	1	..	..	..	..	..	..	..	..	..	26
27	Rabbia . . . . .	1	1	..	1	..	..	1	1	1	..	..	5	1	..	..	1	1	..	..	..	..	..	1	..	27
28	Malattie infettive non determinate. . . . .	10	6	13	6	6	1	5	25	9	9	25	51	10	3	4	13	9	18	2	18	13	16	6	9	28
29	Tubercolosi disseminata . . . . .	156	100	142	144	262	16	157	159	153	108	109	528	106	31	42	133	57	122	171	92	103	110	149	88	29
30	Meningite tubercul., idrocefalo acquisito.	151	86	131	142	250	21	107	76	159	65	90	362	112	12	40	115	44	127	187	159	85	146	131	77	30
31	Tubercolosi polmonare . . . . .	1 009	674	1 066	1 614	1 433	210	536	617	922	350	317	2 556	563	122	279	446	202	369	698	549	444	449	624	286	31
32	Tabes mesenterica . . . . .	99	63	83	86	95	15	87	122	119	60	66	306	100	13	36	76	48	60	87	106	74	86	93	74	32
33	Scrofolo disseminata . . . . .	11	10	12	17	16	2	20	30	13	14	11	48	9	1	21	22	10	26	23	26	23	32	8	9	33
34	Lupo . . . . .	1	2	1	1	3	1	2	3	2	..	..	2	4	..	2	..	1	..	2	..	3	5	5	..	34
35	Artrite fungosa, sinovite fungosa. . . . .	8	9	10	21	18	4	7	5	6	2	5	29	4	1	3	7	3	1	4	6	6	10	8	3	35

(a) Nell'anno 1906 non si verificarono nel Regno casi di morte per « colera asiatico » (n. 21 dell'Elenco nosologico).

N.° dell'Elenco nosologico (a)	CAUSE DI MORTE	Segue EMILIA						TOS				TANA				MARCHE				UNBRIA	LAZIO	ABRUZZI E MOLISE				N.° dell'Elenco nosologico (a)
		FORLÌ	MODENA	PARMA	PIACENZA	RAVENNA	REGGIO EMILIA	AREZZO	FIRENZE	GROSSETO	LIVORNO	LUCCA	MASSA E CARRARA	PISA	SIENA	ANCONA	ASCOLI PICENO	MACERATA	PESARO E URBINO	PERUGIA	ROMA	AQUILA DEGLI ABRUZZI	CAMPOBASSO	CHIETI	TERAMO	
1	Asfissia ed apoplezia nel parto . . . . .	7	9	6	1	8	5	2	26	5	..	1	5	4	3	2	7	1	8	9	12	1	..	4	2	1
2	Idrocefalo congenito, ernie cerebrali, spina bifida, mostruosità . . . . .	4	13	11	10	1	9	8	38	4	2	12	12	18	10	5	1	8	6	11	22	14	16	13	9	2
3	Cianosi, persistenza del foro di Botallo . . . . .	11	6	13	2	3	8	4	15	11	1	6	4	10	4	2	6	3	7	11	16	9	7	2	4	3
4	Atresia (delle narici, dell'esofago, ecc.) . . . . .	..	..	4	..	1	..	1	1	1	..	..	..	1	1	2	..	3	1	4	..	3	1	..	4	4
5	Labbro leporino . . . . .	2	1	5	1	2	..	..	5	..	..	3	1	..	1	1	3	2	4	5	1	2	5	2	5	5
6	Atrofia congenita . . . . .	650	806	446	356	324	719	357	1 394	177	129	382	322	367	437	467	294	373	722	1 171	1 458	635	467	440	378	6
7	Vaiuolo . . . . .	..	..	..	..	..	..	..	1	..	..	..	..	1	..	..	..	..	..	2	..	..	..	..	..	7
8	Morbillo . . . . .	73	95	62	54	15	143	9	80	34	73	33	77	175	11	95	52	52	63	117	380	278	97	93	30	8
9	Scarlattina . . . . .	3	10	11	8	8	3	4	2	4	3	1	..	2	..	10	3	4	1	6	8	3	8	1	1	9
10	Risipola . . . . .	13	23	29	28	8	18	24	98	21	5	17	18	23	28	12	18	20	14	46	84	15	23	31	8	10
11	Febbre tifoide . . . . .	95	69	53	34	66	50	85	427	83	19	106	57	112	72	68	76	124	91	212	329	66	110	84	106	11
12	Tifo petecchiale . . . . .	..	..	..	..	..	..	..	1	1	..	..	..	..	..	..	1	1	..	..	..	1	1	..	..	12
13	Meningite cerebro spinale epidemica . . . . .	..	..	..	..	..	..	..	..	..	1	..	..	..	..	..	..	..	..	53	..	..	..	..	..	13
14	Difterite . . . . .	18	33	83	22	17	36	48	105	18	7	28	15	34	28	19	4	11	7	42	79	25	14	22	7	14
15	Laringite crupale . . . . .	9	14	29	6	6	10	6	26	2	4	7	8	22	3	9	2	10	6	15	26	12	10	8	4	15
16	Ipertosse . . . . .	95	27	101	51	31	118	48	207	51	18	9	12	113	120	88	50	68	31	78	186	32	22	25	61	16
17	Influenza . . . . .	27	25	42	21	30	19	28	51	12	13	42	10	58	64	29	27	16	29	103	254	61	60	41	19	17
18	Febbri da malaria . . . . .	..	..	1	2	5	3	1	2	43	2	3	..	4	5	3	3	2	..	7	160	5	79	31	16	18
19	Cachessia palustre . . . . .	..	..	..	..	1	..	..	1	8	..	..	..	2	..	..	..	1	1	54	1	16	7	3	19	
20	Dissenteria . . . . .	..	..	..	..	..	..	..	..	..	..	..	..	..	..	..	..	..	..	1	..	..	1	..	..	20
22	Siflide . . . . .	5	8	11	2	8	18	8	29	..	9	2	5	4	1	7	6	4	34	120	29	21	27	10	22	
23	Setticemia, pioemia . . . . .	9	12	25	13	11	18	12	56	7	5	12	6	19	9	16	10	6	11	32	70	21	13	20	10	23
24	Pustola maligna, carbonchio . . . . .	1	..	1	..	1	1	..	4	..	..	3	..	3	1	1	2	..	16	21	6	1	5	3	24	
25	Moccio, cimurro . . . . .	..	..	..	..	..	..	..	..	..	..	..	..	1	..	..	..	..	..	..	..	..	..	..	..	25
26	Lebbra . . . . .	..	..	..	..	..	..	..	..	..	..	..	1	..	..	..	..	..	..	..	..	..	..	..	..	26
27	Rabbia . . . . .	1	..	..	..	1	..	..	1	..	..	..	..	..	..	1	..	..	..	4	..	1	1	2	27	
28	Malattie infettive non determinate . . . . .	4	2	2	6	1	4	..	14	7	2	4	6	7	..	1	1	1	18	21	8	10	2	8	28	
29	Tubercolosi disseminata . . . . .	108	79	110	50	62	72	62	276	31	34	53	53	66	74	87	30	46	80	123	359	65	45	35	45	29
30	Meningite tubercol., idrocefalo acquisito . . . . .	70	50	82	65	49	31	34	175	31	16	43	52	50	37	54	31	32	40	79	340	74	53	67	38	30
31	Tubercolosi polmonare . . . . .	296	316	308	237	272	291	300	1 400	158	212	420	283	446	285	250	123	173	237	476	1 197	320	208	239	145	31
32	Tabe mesenterica . . . . .	72	53	38	34	54	59	41	173	47	34	40	37	72	55	58	34	53	83	139	257	127	83	101	81	32
33	Scrofola disseminata . . . . .	9	7	3	6	6	7	14	26	5	5	8	14	8	11	4	3	5	4	24	16	14	13	5	9	33
34	Lupo . . . . .	2	..	1	1	2	2	1	2	..	..	..	..	1	3	..	1	..	4	3	..	2	3	4	34	
35	Artrite fungosa, sinovite fungosa . . . . .	3	6	3	3	..	..	3	17	1	3	5	1	9	1	2	1	3	2	3	18	6	2	4	..	35

(a) Nell'anno 1906 non si verificarono nel Regno casi di morte per « colera asiatico » (n. 21 dell'Elenco nosologico).



Anno 1906.

N.º dell'Elenco nosologico (a)	CAUSE DI MORTE	CAMPANIA					PUGLIE			BASILICATA	CATANZARO
		AVELLINO	BENEVENTO	CASERTA	NAPOLI	SALERNO	BARI DELLE PUGLIE	FOGGIA	LECCE	POTENZA	
1	Asfissia ed apoplessia nel parto . . . .	5	6	8	39	..	7	3	6	3	5
2	Iidrocefalo congenito, ernie cerebrali, spina bifida, mostruosità . . . . .	11	18	21	34	25	11	19	11	17	4
3	Cianosi, persistenza del foro di Botallo.	3	3	3	14	9	9	..	14	10	3
4	Atresia (delle narici, dell'esofago, ecc.).	3	3	2	10	1	3	1	5	8	2
5	Labbro leporino . . . . .	4	3	2	9	3	5	..	4	4	5
6	Atrofia congenita . . . . .	343	241	570	659	482	879	585	600	527	501
7	Valuolo . . . . .	..	..	3	1	1	1	1	3	1	..
8	Morbillo . . . . .	101	78	434	193	121	50	255	98	52	384
9	Scarlattina . . . . .	143	..	5	34	1	11	22	15	129	58
10	Risipola . . . . .	25	11	45	35	42	96	33	91	52	36
11	Febbre tifoide . . . . .	128	44	172	128	154	188	130	166	82	122
12	Tifo petecchiale . . . . .	..	..	2	1	..	..	..	1	..	2
13	Meningite cerebro spinale epidemica . .	..	..	..	..	..	..	..	..	..	..
14	Difterite . . . . .	18	6	54	137	14	28	16	16	17	32
15	Laringite crupale . . . . .	18	1	27	54	14	17	10	8	8	4
16	Ipertosse . . . . .	26	25	72	82	90	72	19	85	43	118
17	Influenza . . . . .	62	25	93	96	78	118	129	181	127	98
18	Febbri da malaria . . . . .	44	48	65	18	51	75	261	262	217	187
19	Cachessia palustre . . . . .	12	13	10	5	8	29	51	121	92	45
20	Dissenteria . . . . .	..	..	..	..	..	..	..	..	1	..
22	Siflide . . . . .	20	14	40	196	23	50	24	58	18	84
23	Setticemia, piemia . . . . .	13	6	29	51	27	36	16	39	33	29
24	Pustola maligna, carbonchio . . . . .	2	1	6	10	6	4	7	13	32	13
25	Moccio, cimurro . . . . .	..	..	..	..	..	..	..	..	..	..
26	Lebbra . . . . .	..	..	..	..	1	1	..	..	..	1
27	Rabbia . . . . .	2	..	..	14	2	1	1	..	3	..
28	Malattie infettive non determinate . . .	10	5	16	20	20	11	7	11	22	4
29	Tubercolosi disseminata . . . . .	34	11	80	105	81	121	39	110	59	66
30	Meningite tubercol., idrocefalo acquisito.	55	27	63	189	70	133	57	124	46	32
31	Tubercolosi polmonare . . . . .	210	139	527	1 320	379	665	389	679	256	291
32	Tabes mesenterica . . . . .	95	42	186	358	127	268	124	181	95	69
33	Scrofolo disseminata . . . . .	13	4	17	29	13	12	2	28	13	19
34	Lupo . . . . .	..	1	2	3	..	3	..	2	1	..
35	Artrite fungosa, sinovite fungosa . . .	1	..	8	22	..	6	4	8	5	7

CALABRIE		SICILIA								SARDEGNA		N.º dell'Elenco nosologico (a)
COSENZA	REGGIO DI CALABRIA	CALTANISSETTA	CATANIA	GIRGENTI	MESSINA	PALERMO	SIRACUSA	TRAPANI	CAGLIARI	SASSARI		
8	4	..	14	1	11	3	9	..	2	5	1	
6	6	8	24	15	9	26	9	13	14	11	2	
6	7	3	9	8	3	7	3	..	9	7	3	
2	3	1	2	1	3	2	..	1	..	..	4	
3	2	..	5	2	1	3	1	1	2	1	5	
387	383	410	714	528	461	861	513	334	613	358	6	
2	..	90	12	5	2	..	1	..	..	..	7	
38	286	87	134	143	98	131	226	43	34	50	8	
35	123	415	219	346	222	58	592	4	..	..	9	
26	29	24	41	24	29	33	27	10	52	21	10	
93	77	89	259	128	124	167	118	81	53	39	11	
..	1	2	2	1	1	..	..	..	..	..	12	
..	..	..	1	..	1	..	1	..	1	29	13	
26	25	96	166	49	53	32	76	10	16	13	14	
6	8	19	83	16	13	8	16	5	4	6	15	
114	49	24	18	23	112	78	67	37	116	109	16	
102	116	38	55	191	30	52	85	40	120	61	17	
94	83	145	269	113	61	103	421	162	393	183	18	
36	26	20	86	19	17	34	125	41	100	61	19	
..	..	..	..	..	..	..	..	1	..	..	20	
41	83	15	64	29	113	32	33	16	28	9	22	
21	39	11	31	15	39	18	13	11	26	16	23	
15	17	2	7	6	3	9	3	6	29	8	24	
..	..	..	..	..	..	..	..	1	..	..	25	
..	..	..	..	..	1	1	2	..	1	..	26	
3	1	..	2	1	1	..	..	..	1	1	27	
5	19	80	40	77	22	163	54	52	13	1	28	
57	58	58	62	53	77	137	84	88	123	112	29	
51	37	28	38	28	34	64	49	21	47	68	30	
263	257	201	423	279	435	823	325	242	496	423	31	
65	60	51	77	56	81	119	70	38	90	56	32	
15	15	16	29	14	7	35	23	20	51	40	33	
2	4	1	..	1	2	..	1	2	3	1	34	
4	3	2	9	3	6	5	..	6	5	9	35	

(a) Nell'anno 1906 non si verificarono nel Regno casi di morte per « colera asiatico » (n. 21 dell'Elenco nosologico).

N.° dell'elenco nosologico (a)	CAUSE DI MORTE	PIEMONTE				LIGURIA		LOMBARDIA				VENETO								EMILIA		N.° dell'elenco nosologico (a)				
		ALESSANDRIA	CUNEO	NOVARA	TORINO	GENOVA	PORTO MAURIZIO	BERGAMO	BRESCIA	COMO	CREMONA	MANTOVA	MILANO	PAVIA	SONDRIO	BELLUNO	PADOVA	ROVIGO	TREVISO	UDINE	VENEZIA		VERONA	VICENZA	BOLOGNA	FERRARA
36	Tubercolosi delle ossa e d'altri organi . . . . .	24	12	28	36	41	6	21	16	33	20	14	36	15	4	22	21	14	30	43	18	9	30	23	6	36
37	Morbo di Pott . . . . .	23	8	12	40	29	4	16	7	11	8	6	47	10	3	8	11	7	12	31	16	20	14	12	6	37
38	Rachitide . . . . .	13	21	16	13	30	4	95	40	34	31	62	72	8	5	11	95	168	54	27	53	17	41	38	81	38
39	Anemia . . . . .	283	232	182	293	250	45	209	226	167	115	96	568	119	33	45	155	103	193	289	277	143	139	146	198	39
40	Leucemia . . . . .	25	25	22	33	40	7	23	16	21	11	6	43	23	3	3	14	5	8	17	10	26	17	18	15	40
41	Porpora emorragica . . . . .	4	5	2	6	13	1	6	3	4	7	2	17	3	1	..	6	2	5	4	4	3	1	5	1	41
42	Emofilia . . . . .	5	3	6	6	2	..	4	5	1	1	..	8	2	2	2	3	..	..	2	4	1	3	3	..	42
43	Scorbuto . . . . .	..	1	1	1	2	..	3	7	3	1	3	9	2	..	..	3	1	2	4	2	1	10	9	9	43
44	Marasmo senile . . . . .	1 046	1 070	882	1 652	867	194	469	584	683	382	335	1 408	570	179	265	373	334	458	838	372	473	495	694	274	44
45	Pellagra . . . . .	19	9	12	5	3	..	94	135	22	83	61	107	29	2	37	185	73	117	102	62	77	85	59	53	45
46	Gotta . . . . .	1	2	..	4	3	2	1	..	3	1	1	2	1	2	..	2	..	..	3	..	1	2	2	1	46
47	Diabete . . . . .	22	26	28	61	77	7	16	20	34	11	8	54	21	8	10	21	3	17	25	19	11	9	30	9	47
48	disseminati in più organi . . . . .	44	64	66	112	94	10	51	59	57	53	35	200	35	7	21	32	22	34	65	60	38	28	61	14	48
49	dell'utero, vagina, ovaia . . . . .	69	48	61	129	87	10	24	39	44	38	30	135	26	8	18	41	9	28	52	43	39	36	58	36	49
50	delle mammelle . . . . .	13	7	18	39	38	3	6	27	19	14	11	44	15	8	4	13	8	9	18	6	16	13	18	9	50
51	della vescica, uretra, prostata, del pene, dei testicoli . . . . .	10	5	19	18	21	5	10	4	9	1	3	12	6	3	1	14	1	6	7	6	1	8	14	8	51
52	della bocca, labbra, lingua, del palato, delle fauci, della tiroide, laringe, trachea . . . . .	20	13	23	46	40	7	9	23	13	13	26	42	19	2	5	25	5	14	22	23	17	17	16	13	52
53	dello stomaco, esofago . . . . .	186	110	188	223	232	44	134	197	193	134	95	454	163	25	56	94	34	88	159	92	76	71	196	47	53
54	del fegato . . . . .	62	33	78	90	76	12	43	57	50	33	23	135	46	10	14	30	10	40	34	43	29	31	73	48	54
55	della milza, del pancreas, intestino, peritoneo . . . . .	47	46	60	118	88	14	30	46	42	35	22	153	64	7	11	43	10	22	37	28	31	21	72	25	55
56	delle ossa, articolazioni . . . . .	11	8	4	11	8	1	6	8	9	9	4	11	4	1	1	8	..	2	8	8	12	5	4	2	56
57	dei centri nervosi ed organi dei sensi . . . . .	..	1	5	11	3	1	2	5	5	6	1	3	1	..	1	..	1	4	1	2	2	2	2	1	57
58	d'altri organi . . . . .	31	25	26	64	61	9	15	37	17	22	20	94	16	4	5	19	11	16	31	24	23	18	41	14	58
59	Meningite semplice cerebrale e spinale . . . . .	357	258	296	388	367	38	340	319	433	176	124	1 241	192	29	56	130	74	140	166	235	169	178	153	58	59
60	Mielite, tabe dorsale . . . . .	62	42	64	95	85	22	71	57	54	30	28	101	47	12	11	38	4	27	65	27	46	37	34	16	60
61	Morbo di Landry, di Friedreich, di Parkinson . . . . .	6	5	10	17	10	1	1	4	8	2	2	18	5	..	1	5	2	4	5	3	4	2	8	2	61
62	Paralisi infantile . . . . .	16	1	8	8	12	1	4	5	5	3	2	6	2	3	3	4	1	9	5	10	3	7	4	3	62
63	Encefalite . . . . .	31	16	34	45	39	2	46	27	41	20	16	99	24	3	5	5	10	15	54	25	17	18	21	13	63
64	Apoplezia e congestione cerebrale . . . . .	890	647	697	1 094	823	127	523	715	723	440	507	1 529	475	89	104	436	234	330	341	398	579	476	603	348	64
65	Tumori cerebrali e spinali (a) . . . . .	11	5	17	14	11	2	10	21	18	7	5	29	11	..	2	12	6	5	9	7	8	8	10	4	65
66	Rammollimento cerebrale . . . . .	27	12	11	60	22	7	28	19	23	9	21	34	14	2	3	7	5	8	4	10	8	5	43	12	66
67	Paralisi progressiva, demenza paralitica . . . . .	98	80	93	133	115	16	55	102	69	59	66	134	56	10	33	46	27	52	56	62	55	48	123	65	67
68 e 69	Epilessia, isterismo . . . . .	29	33	45	68	59	11	25	19	25	14	13	90	21	13	8	15	2	15	35	9	23	30	39	7	68 e 69
70	Corea . . . . .	2	2	1	2	2	..	..	..	2	..	..	3	..	1	..	..	..	1	..	..	1	2	..	3	70
71	Tetano . . . . .	24	14	21	29	23	7	6	18	8	10	10	32	15	..	2	64	7	55	20	18	27	53	3	3	71
72	Eclampsia infantile . . . . .	239	269	166	318	319	43	224	102	178	93	100	441	74	33	31	212	40	216	279	181	104	247	54	41	72
73	Successioni della pazzia . . . . .	9	2	14	8	..	2	4	1	4	3	7	2	13	..	4	..	..	1	3	2	..	4	..	..	73

(a) Escluse le affezioni cancerose e tubercolari.

N.° dell'elenco nosologico (a)	CAUSE DI MORTE	Segue EMILIA						TOS				TANA				MARCHE				UMBRIA	LAZIO	ABRUZZI E MOLISE				N.° dell'elenco nosologico (a)
		FONIA	MODENA	PARMA	PIACENZA	RAVENNA	REGGIO EMILIA	AREZZO	FIRENZE	GROSSETO	LIVORNO	LUCCA	MASSA E CARRARA	PISA	SIENA	ANCONA	ASCOLI PICENO	MACERATA	PESARO E URBINO	PERUGIA	ROMA	AQUILA DEGLI ABRUZZI	CAMPOTABASSO	CHIETI	TERAMO	
36	Tubercolosi delle ossa e d'altri organi .	10	8	13	9	16	13	6	51	8	5	10	5	11	11	15	8	9	9	28	24	33	14	12	12	36
37	Morbo di Pott . . . . .	4	8	8	9	5	4	3	22	4	2	18	11	7	7	4	4	7	7	7	29	9	6	6	7	37
38	Rachitide . . . . .	70	77	43	6	19	51	42	30	17	..	36	17	20	29	96	95	99	84	108	74	29	29	21	27	38
39	Anemia . . . . .	111	108	86	84	59	151	79	198	24	21	101	72	57	68	67	71	79	135	228	389	185	151	125	79	39
40	Leucemia . . . . .	15	12	23	9	7	10	9	26	3	3	18	10	14	13	7	4	5	12	29	44	14	30	24	15	40
41	Porpora emorragica . . . . .	3	2	1	1	..	2	..	9	2	..	3	3	5	1	1	1	2	2	9	5	4	1	1	3	41
42	Emofilia . . . . .	2	..	2	1	..	1	2	3	1	2	5	4	2	1	2	1	..	1	3	6	6	2	3	..	42
43	Scorbuto . . . . .	3	9	9	6	6	9	..	3	..	..	6	3	2	4	1	..	..	2	..	5	..	1	1	1	43
44	Marasmo senile . . . . .	323	471	250	385	252	398	474	1 426	117	178	491	351	395	277	501	396	506	436	1 013	1 051	783	636	598	577	44
45	Pellagra . . . . .	34	14	27	49	10	24	31	23	..	..	12	1	4	14	8	33	84	55	141	20	..	1	2	2	45
45	Gotta . . . . .	..	..	1	..	..	..	..	3	1	..	3	1	1	..	..	3	3	1	2	12	1	5	6	2	46
47	Diabete . . . . .	12	17	12	6	8	9	12	46	..	9	15	8	18	9	16	13	8	4	23	98	15	4	8	9	47
48	disseminati in più organi . . . . .	34	34	28	17	30	39	20	109	5	8	28	12	23	23	17	21	29	21	42	80	25	46	24	24	48
49	dell'utero, vagina, ovaia . . . . .	26	32	26	23	30	27	22	95	9	23	28	12	35	25	27	16	19	26	60	162	40	21	41	22	49
50	delle mammelle . . . . .	5	9	22	9	9	14	11	33	3	11	12	8	16	10	6	9	15	8	18	42	9	8	16	5	50
51	della vescica, uretra, prostata, del pene, dei testicoli . . . . .	3	8	7	6	7	6	2	18	2	5	12	2	10	8	5	5	5	8	6	21	4	1	8	2	51
52	della bocca, labbra, lingua, del palato, delle fauci, della tiroide, laringe, trachea . . . . .	8	12	13	9	10	8	5	33	3	5	11	1	16	6	9	3	7	7	13	25	5	10	7	1	52
53	dello stomaco, esofago . . . . .	111	83	105	106	122	68	132	399	45	30	61	53	87	112	61	34	66	64	110	191	49	36	28	29	53
54	del fegato . . . . .	41	30	34	19	38	20	29	93	11	21	28	15	30	24	31	7	14	32	36	76	16	18	16	6	54
55	della milza, del pancreas, intestino, peritoneo . . . . .	34	28	35	18	33	26	42	115	9	18	36	23	33	17	28	14	11	15	28	63	20	9	9	18	55
56	delle ossa, articolazioni . . . . .	1	..	2	..	3	3	..	5	2	3	5	3	2	1	6	4	2	2	1	12	7	3	5	3	56
57	dei centri nervosi ed organi dei sensi . . . . .	3	..	..	1	..	..	2	4	..	..	..	1	4	..	1	..	..	1	5	2	1	1	2	..	57
58	d'altri organi . . . . .	13	16	17	18	18	16	20	60	3	4	13	7	24	24	18	11	18	15	45	40	16	13	19	14	58
59	Meningite semplice cerebrale e spinale.	80	98	108	85	53	134	66	385	40	62	72	90	91	41	78	47	35	49	136	401	91	150	68	74	59
60	Mielite, tabe dorsale . . . . .	27	31	23	14	19	34	16	55	6	8	19	10	22	17	24	27	17	15	48	79	30	27	32	16	60
61	Morbo di Landry, di Friedreich, di Parkinson . . . . .	3	5	4	3	2	..	4	11	..	..	8	2	8	3	2	1	3	..	9	10	6	6	5	3	61
62	Paralisi infantile . . . . .	2	2	1	..	2	1	2	8	3	4	9	1	5	2	1	1	16	3	5	16	5	1	3	1	62
63	Encefalite . . . . .	7	6	18	4	10	8	20	14	2	4	9	4	8	4	14	2	7	13	17	31	6	7	17	16	63
64	Apoplezia e congestione cerebrale . . . . .	342	347	403	280	270	364	342	1 128	102	137	397	133	418	318	477	312	453	346	840	1 201	480	432	411	383	64
65	Tumori cerebrali e spinali (a) . . . . .	5	3	10	4	4	5	6	34	5	4	5	3	6	9	2	4	7	3	6	17	6	2	5	2	65
66	Rammollimento cerebrale . . . . .	8	22	43	5	9	15	10	21	7	2	9	3	15	16	10	7	9	5	17	97	3	4	6	7	66
67	Paralisi progressiva, demenza paralitica.	57	71	31	27	60	43	42	218	17	42	50	14	57	41	72	44	61	65	111	201	26	13	25	19	67
68 e 69	Epilessia, isterismo . . . . .	14	10	23	13	6	12	22	44	4	4	14	8	14	13	13	17	10	18	44	51	25	21	31	17	68 e 69
70	Corea . . . . .	..	1	2	1	..	1	..	3	..	..	..	1	1	..	1	2	..	..	..	2	1	1	1	3	70
71	Tetano . . . . .	8	9	10	4	10	6	5	7	..	3	5	2	5	3	5	1	3	10	10	11	2	1	6	3	71
72	Eclampsia infantile . . . . .	117	59	62	65	60	107	85	407	75	42	98	85	135	80	183	133	266	174	385	862	193	121	265	261	72
73	Successioni della pazzia . . . . .	1	1	3	1	..	..	1	..	..	2	..	..	1	1	7	4	2	..	1	28	..	..	..	..	73

(a) Escluse le affezioni cancerose e tubercolari.

Anno 1906.

A — Per

secondo 168 cause di morte.

provincie

Anno 1906

N.° dell'elenco nosologico (α)	CAUSE DI MORTE	CAMPANIA					PUGLIE			BASILICATA	CATANZARO	CALABRIE		SICILIA							SARDEGNA		N.° dell'elenco nosologico (α)
		AVELLINO	BENEVENTO	CASERTA	NAPOLI	SALERNO	BARI DELLE PUGLIE	FOGGIA	LECCE	POTENZA		COSENZA	REGGIO DI CALABRIA	CALTANISSETTA	CATANIA	GIRGENTI	MESSINA	PALERMO	SIRACUSA	TRAPANI	CAGLIARI	SASSARI	
36	Tubercolosi delle ossa e d'altri organi . . . . .	16	9	23	81	17	31	16	32	20	20	9	11	8	10	12	8	19	17	6	22	21	36
37	Morbo di Pott . . . . .	7	2	15	26	3	18	7	11	7	9	8	9	3	4	13	9	7	4	11	8	37	
38	Rachitide . . . . .	14	7	24	38	29	30	6	37	10	34	27	63	13	53	23	40	35	62	6	66	52	38
39	Anemia . . . . .	140	100	279	390	334	430	189	603	250	158	156	264	271	507	309	225	409	336	149	322	175	39
40	Leucemia . . . . .	12	8	36	93	39	47	25	41	19	29	24	26	26	59	33	35	28	27	6	21	15	40
41	Porpora emorragica . . . . .	1	..	14	10	10	15	12	10	7	6	4	25	11	18	5	10	11	10	3	9	7	41
42	Emofilia . . . . .	4	3	3	3	5	5	2	7	2	..	2	3	3	1	4	6	11	3	2	1	2	42
43	Scorbuto . . . . .	..	..	4	1	..	3	2	4	2	1	..	1	1	5	3	1	18	2	2	4	3	43
44	Marasmo senile . . . . .	676	421	1 143	2 165	1 193	1 340	481	890	833	802	920	764	613	1 151	688	966	1 590	555	483	789	378	44
45	Pellagra . . . . .	..	..	..	..	..	..	1	..	..	..	..	1	..	..	..	..	..	..	..	..	..	45
46	Gotta . . . . .	6	1	6	7	7	5	4	11	3	5	..	6	3	9	..	9	3	4	2	3	2	46
47	Diabete . . . . .	13	10	26	82	19	28	14	26	9	6	12	6	3	..	..	9	3	4	2	3	2	46
48	disseminati in più organi . . . . .	26	18	75	125	59	74	25	68	34	26	11	20	11	39	14	19	48	23	15	23	18	47
49	dell'utero, vagina, ovaia . . . . .	14	7	46	157	33	80	31	65	35	37	25	42	40	55	54	82	114	38	41	20	18	48
50	delle mammelle . . . . .	12	7	26	62	19	32	7	18	13	15	20	19	21	67	28	16	53	34	23	19	12	49
51	della vescica, uretra, prostata, del pene, dei testicoli . . . . .	1	1	7	21	4	9	2	3	4	7	18	9	8	17	7	12	14	12	9	11	7	50
52	della bocca, labbra, lingua, del palato, delle fauci, della tiroide, laringe, trachea . . . . .	4	1	11	36	9	19	8	11	7	2	6	3	3	4	1	5	6	3	2	5	3	51
53	dello stomaco, esofago . . . . .	21	12	41	62	27	40	14	35	27	39	3	6	1	11	3	4	8	7	5	11	8	52
54	del fegato . . . . .	12	7	28	84	16	30	7	37	16	11	32	35	16	41	18	49	46	28	15	29	22	53
55	della milza, del pancreas, intestino, peritoneo . . . . .	25	6	26	78	21	39	8	24	24	13	13	18	16	22	14	11	20	8	12	14	11	54
56	delle ossa, articolazioni . . . . .	..	3	6	6	1	4	3	9	5	3	10	16	9	39	8	19	33	24	8	20	15	55
57	dei centri nervosi ed organi dei sensi . . . . .	2	1	3	2	2	3	3	3	..	1	2	2	..	7	1	1	1	1	2	4	2	56
58	d'altri organi . . . . .	17	10	25	83	20	36	11	28	19	8	..	4	..	3	1	1	..	1	..	3	1	57
59	Meningite semplice cerebrale e spinale . . . . .	110	48	273	754	205	426	225	411	137	99	9	21	13	33	11	9	24	11	14	16	15	58
60	Mielite, tabe dorsale . . . . .	25	24	57	99	55	72	20	41	30	27	179	88	182	175	177	186	478	115	137	129	122	59
61	Morbo di Landry, di Friedreich, di Parkinson . . . . .	6	2	9	13	4	3	3	9	4	10	37	36	13	36	20	21	41	19	12	35	19	60
62	Paralisi infantile . . . . .	1	3	5	12	9	11	2	2	6	6	3	5	3	5	1	3	3	2	1	7	3	61
63	Encefalite . . . . .	8	6	25	18	13	14	8	17	15	19	4	2	5	3	6	7	4	6	9	6	3	62
64	Apoplessia e congestione cerebrale . . . . .	334	242	836	1 305	579	858	388	576	435	326	12	13	16	15	20	17	18	12	16	14	16	63
65	Tumori cerebrali e spinali (a) . . . . .	6	2	8	10	5	4	3	3	2	5	402	237	261	524	345	347	593	331	297	297	159	64
66	Rammollimento cerebrale . . . . .	2	5	4	6	5	8	3	4	4	1	4	3	4	8	4	10	15	4	3	9	11	65
67	Paralisi progressiva, demenza paralitica . . . . .	16	12	57	187	67	43	9	33	39	20	3	2	..	7	2	4	16	3	3	3	7	66
68 e 69	Epilessia, isterismo . . . . .	20	19	58	55	62	36	21	25	30	39	22	21	37	88	64	107	226	70	50	54	17	67
70	Corea . . . . .	1	2	2	..	2	1	..	1	1	..	23	24	9	29	14	34	37	19	12	22	14	68 e 69
71	Tetano . . . . .	11	7	12	15	7	11	8	26	4	6	1	3	1	1	4	2	2	2	1	..	1	70
72	Eclampsia infantile . . . . .	183	117	836	1 060	349	763	357	343	347	416	2	9	..	6	1	3	5	3	3	12	1	71
73	Successioni della pazzia . . . . .	1	1	1	24	3	..	1	..	1	1	290	150	110	245	139	386	144	160	40	98	58	72
															2	..	5	6	..	1	..	..	73

(a) Escluse le affezioni cancerose e tubercolari.

N.° dell'elenco nosologico (a)	CAUSE DI MORTE	PIEMONTE				LIGURIA		LOMBARDIA				VENETO										EMILIA		N.° dell'elenco nosologico (a)		
		ALESSANDRIA	CUNEO	NOVARA	TORINO	GENOVA	PORTO MAURIZIO	BERGAMO	BRESCIA	COMO	CREMONA	MANTOVA	MILANO	PAVIA	SONDRIO	BELLUNO	PADOVA	ROVIGO	TREVISO	UDINE	VENEZIA	VERONA	VICENZA		BOLOGNA	FERRARA
		74	Malattie degli occhi (a) . . . . .	..	1	1	..	..	..	..	..	..	..	..	..	..	2	..	..	..	..	1	1		..	1
75	Malattie degli orecchi (a) . . . . .	12	8	13	21	21	1	34	13	12	6	2	32	12	1	3	14	3	6	4	6	2	7	4	4	75
76	Malattie delle fosse nasali, della trachea, della laringe (a) . . . . .	26	36	28	39	23	3	37	28	51	30	18	96	21	6	11	30	9	30	31	20	14	25	14	6	76
77	Bronchite acuta . . . . .	792	991	581	1 080	866	116	1 303	902	721	519	436	2 118	505	175	298	355	229	486	598	322	389	663	526	292	77
78	Bronchite cronica . . . . .	147	185	145	286	152	37	62	123	96	67	52	188	83	32	58	76	33	69	130	41	59	87	81	34	78
79	Malattie della pleura (a) . . . . .	64	52	54	103	107	24	52	67	63	29	20	186	33	5	10	29	9	90	82	30	30	42	29	13	79
80	Congestione ed apoplezia polmonare . . . . .	21	26	26	39	27	1	21	27	13	15	9	64	11	5	3	3	6	7	14	14	14	4	21	13	80
81	Polmonite crupale . . . . .	949	699	888	1 376	1 214	135	760	695	860	341	172	2 422	519	193	200	261	138	365	417	383	425	338	621	180	81
82	Bronco polmonite acuta . . . . .	1 041	769	801	1 389	1 537	231	793	691	801	455	337	2 602	481	137	175	349	133	401	556	364	300	482	600	202	82
83	Polmonite cronica, gangrena polmonare . . . . .	17	8	12	34	34	8	13	10	12	13	7	44	6	4	8	7	..	8	11	12	10	10	10	4	83
84	Malattie della tiroide e del timo (a) . . . . .	1	2	5	9	4	..	4	4	4	4	..	9	3	2	3	1	..	2	2	..	..	1	2	..	84
85	Morho di Basedow . . . . .	1	7	1	5	4	..	1	1	5	3	2	2	..	..	..	1	..	1	1	2	1	1	6	..	85
86	Asma, enfisema . . . . .	25	25	54	59	26	6	41	36	37	41	23	96	53	7	13	6	3	19	40	7	15	15	14	7	86
87	Malattie delle arterie e gangrena senile degli arti . . . . .	198	99	204	296	332	47	86	205	195	172	112	471	99	30	89	307	67	220	325	256	167	158	253	91	87
88	Malattie delle vene, flebite, emorroidi . . . . .	5	7	7	19	6	3	3	2	9	5	7	9	2	..	1	5	2	1	4	4	5	4	5	1	88
89	Malattie dei vasi linfatici (linfangioite, adenite, adenia) . . . . .	4	7	1	7	..	1	..	3	2	3	..	14	4	..	4	1	1	1	1	..	1	5	..	3	89
90	Malattie del cuore . . . . .	1 451	1 563	1 455	2 946	1 808	300	979	1 237	1 330	603	532	2 734	935	314	399	639	252	640	1056	659	786	728	915	298	90
91	Malattie del pericardio . . . . .	12	7	10	12	3	1	5	8	8	6	11	19	4	2	5	4	2	3	5	3	4	16	1	3	91
92	Angina pectoris . . . . .	3	7	9	18	10	3	5	10	4	4	7	23	4	2	5	12	7	8	4	10	16	8	6	9	92
93	Sincope (b) . . . . .	51	53	60	86	68	17	69	25	100	47	30	168	30	15	20	31	21	18	17	29	43	39	12	8	93
94	Malattie della bocca e della lingua (a) . . . . .	14	59	23	43	35	12	37	19	48	19	17	59	8	3	9	27	3	10	24	13	17	20	21	7	94
95	Orecchioni . . . . .	1	4	..	4	..	..	2	1	3	..	1	6	1	..	..	2	..	1	..	2	1	3	1	1	95
96	Malattie delle tonsille, faringe, esofago (a) . . . . .	20	37	15	29	21	3	17	12	17	12	3	25	11	5	7	6	2	3	3	4	9	6	11	4	96
97	Malattie dello stomaco (a) . . . . .	119	155	109	152	105	33	111	83	108	43	48	191	76	25	21	34	29	35	57	28	51	63	38	24	97
98	Ulcera rotonda dello stomaco . . . . .	10	16	15	24	16	4	6	7	11	4	2	23	6	..	2	13	1	7	9	4	5	2	6	4	98
99	Epatite, cirrosi epatica . . . . .	101	93	112	168	175	31	79	104	85	62	47	250	77	14	29	44	27	44	70	49	40	43	48	46	99
100	Atrofia gialla acuta del fegato . . . . .	2	1	..	2	13	1	5	3	1	2	2	4	1	..	..	..	..	..	2	2	1	..	..	..	100
101	Calcoli biliari . . . . .	2	2	9	5	6	1	2	1	4	2	2	5	5	..	1	..	1	..	4	..	3	7	7	2	101
102	Itterizia . . . . .	34	32	42	48	51	8	25	43	57	23	12	112	30	5	9	16	12	19	35	14	22	18	25	24	102
103	Malattie della milza e del pancreas (a) . . . . .	2	2	2	1	1	1	1	2	3	1	1	1	..	..	..	1	1	1	1	..	1	2	..	..	103
104	Diarrea, enterite, colera indigeno, ulcera intestinale, ecc. . . . .	2 019	2 093	1 700	2 586	2 075	407	3 443	2 707	2 106	987	841	4 755	1 177	395	459	930	482	816	1 272	827	976	1 139	1 051	739	104
105	Yolvolo, occlusione intestinale . . . . .	55	56	50	75	62	11	32	48	42	20	23	88	43	15	29	33	21	28	39	25	36	27	39	16	105
106	Tumori intestinali e addominali (a) . . . . .	1	..	4	..	..	1	5	..	2	1	1	2	5	1	..	1	1	..	..	..	..	3	..	..	106

(a) Escluse le affezioni cancerose e tubercolari.  
 (b) Esclusa la sincope da parto.

Anno 1906.

N.° del R. elenco nosologico (a)	CAUSE DI MORTE	Segue EMILIA						TOS				TANA				MARCHE				UMBRIA	LAZIO	ABRUZZI E MOLISE				N.° dell'elenco nosologico (a)
		FORLÌ	MODENA	PARMA	PIACENZA	RAVENNA	REGGIO EMILIA	AREZZO	FIRENZE	GROSSETO	LIVORNO	LUCCA	MASSA E CARRARA	PISA	SIENA	ANCONA	ASCOLI PICENO	MACERATA	PESARO E URBINO	PERUGIA	ROMA	AQUILA DEGLI ABRUZZI	CAMPORASSO	CHIETI	TERAMO	
74	Malattie degli occhi (a)	..	1	1	..	..	..	..	..	..	..	1	..	..	..	..	..	..	1	1	..	..	1	2	74	
75	Malattie degli orecchi (a)	3	3	11	5	1	3	5	20	3	..	6	6	2	2	3	1	2	3	16	7	3	3	1	75	
76	Malattie delle fosse nasali, della trachea, della laringe (a)	7	14	7	4	11	8	10	14	8	6	8	4	13	3	19	10	9	5	18	32	14	19	6	6	76
77	Bronchite acuta	504	498	409	302	179	573	456	1 008	222	126	286	270	318	373	550	295	308	405	1 088	1 007	483	452	389	244	77
78	Bronchite cronica	76	74	94	64	32	40	62	108	27	38	79	45	57	62	83	59	32	53	133	252	100	116	149	75	78
79	Malattie della pleura (a)	14	19	38	15	15	21	15	62	8	10	21	11	25	24	18	11	13	20	29	120	19	21	17	24	79
80	Congestione ed apoplezia polmonare	1	19	8	8	5	2	9	26	1	1	3	8	4	6	8	2	6	6	13	28	6	2	4	6	80
81	Polmonite crupale	242	285	334	305	184	340	246	1 158	125	125	274	233	208	197	206	167	147	208	494	1 407	345	393	286	178	81
82	Bronco polmonite acuta	301	350	414	292	168	446	265	1 191	101	168	315	236	402	256	276	222	160	229	520	1 078	485	333	302	229	82
83	Polmonite cronica, gangrena polmonare	4	5	4	6	3	7	4	17	5	..	8	4	3	1	4	7	2	4	6	35	9	7	8	6	83
84	Malattie della tiroide e del timo (a)	..	1	1	1	..	..	1	..	..	..	2	1	..	..	..	..	..	3	4	1	1	1	..	..	84
85	Morbo di Basedow	1	..	..	1	..	..	..	..	..	2	..	..	1	..	..	..	..	..	2	..	3	1	1	2	85
86	Asma, enfisema	10	14	18	13	8	8	7	24	6	7	4	9	6	6	15	23	9	18	21	69	28	48	21	57	86
87	Malattie delle arterie e gangrena senile degli arti	91	136	73	55	63	57	60	304	21	36	89	40	117	74	128	63	50	60	150	577	122	60	55	67	87
88	Malattie delle vene, flebite, emorroidi	2	4	8	2	..	2	2	14	1	2	4	1	4	2	4	4	1	..	2	21	1	2	2	14	88
89	Malattie dei vasi linfatici (linfangioite, adenite, adenia)	2	2	2	1	1	1	1	5	2	..	2	..	1	..	1	2	1	..	12	4	2	1	..	..	89
90	Malattie del cuore	408	489	481	458	382	558	511	1 638	151	286	599	373	556	401	565	461	526	411	1 141	1 726	884	606	521	434	90
91	Malattie del pericardio	2	1	2	3	2	1	2	9	3	2	1	6	1	2	1	2	..	2	3	6	10	5	6	6	91
92	Angina pectoris	1	9	5	2	4	1	6	27	3	2	6	..	4	3	3	4	1	7	9	33	17	10	15	7	92
93	Sincope (b)	11	28	27	27	7	12	11	40	7	10	6	7	23	17	25	7	10	8	42	122	12	12	7	17	93
94	Malattie della bocca e della lingua (a)	28	15	15	9	16	21	12	37	6	2	11	8	14	5	11	3	9	12	39	50	15	38	22	20	94
95	Orecchioni	1	1	4	2	..	2	1	3	2	..	..	1	2	..	3	1	..	..	3	3	..	..	2	..	95
96	Malattie delle tonsille, faringe, esofago (a)	7	10	9	..	..	7	7	10	4	1	1	8	3	3	3	2	3	9	6	20	7	12	16	5	96
97	Malattie dello stomaco (a)	31	33	39	14	14	23	30	55	13	10	29	23	19	22	28	24	21	20	63	154	37	31	46	66	97
98	Ulcera rotonda dello stomaco	3	2	4	4	7	5	18	21	2	9	7	4	6	10	3	4	6	2	14	33	8	7	3	6	98
99	Epatite, cirrosi epatica	30	42	37	37	35	37	20	119	41	22	46	21	39	33	42	16	19	32	71	189	52	52	53	30	99
100	Atrofia gialla acuta del fegato	..	..	1	..	..	..	..	4	..	2	1	..	..	..	..	..	..	..	1	4	3	1	..	..	100
101	Calcoli biliari	1	..	..	1	2	1	..	8	..	1	2	1	3	1	1	..	3	1	1	13	2	4	..	1	101
102	Itterizia	9	21	23	21	4	8	16	51	8	2	18	8	24	8	9	8	11	22	20	59	13	17	16	8	102
103	Malattie della milza e del pancreas (a)	1	..	3	..	1	..	1	3	3	..	..	1	..	..	1	..	1	..	..	2	..	2	..	3	103
104	Diarrea, enterite, colera indigeno, ulcera intestinale, ecc.	951	926	750	549	522	1 126	982	2 262	422	248	566	726	774	629	863	754	576	719	1 707	3 390	1 584	1 329	1 129	940	104
105	Volvolo, occlusione intestinale	19	22	17	8	14	16	24	61	6	13	20	11	19	12	18	19	8	10	41	65	31	28	24	24	105
106	Tumori intestinali e addominali (a)	..	..	..	..	..	..	..	2	..	1	..	..	2	..	1	..	1	..	4	..	1	..	..	..	106

(a) Escluse le affezioni cancerose e tubercolari.  
(b) Esclusa la sincope da parto.

Segue TAV. I. — Morti classificati  
A — Per

Anno 1906.

N.° dell'Elenco nosologico (a)	CAUSE DI MORTE	CAMPANIA					PUGLIE			BASILICATA	CATANZARO
		AVELLINO	BENEVENTO	CASERTA	NAPOLI	SALERNO	BARI DELLE PUGLIE	FOGGIA	LECCE	POTENZA	
74	Malattie degli occhi (a)	..	..	1	1	..	..	..	..	2	1
75	Malattie degli orecchi (a)	1	..	5	11	4	12	7	8	4	1
76	Malattie delle fosse nasali, della trachea, della laringe (a)	19	7	26	37	12	29	18	33	22	22
77	Bronchite acuta	508	868	1 051	2 226	957	1 547	786	1 404	851	912
78	Bronchite cronica	164	81	225	438	217	381	154	184	198	85
79	Malattie della pleura (a)	18	20	75	120	56	87	47	47	39	28
80	Congestione ed apoplezia polmonare	9	5	11	16	10	14	5	10	9	11
81	Polmonite crupale	393	249	980	1 754	613	799	1 006	1 019	683	660
82	Bronco polmonite acuta	493	201	1 003	2 491	636	772	487	701	521	444
83	Polmonite cronica, gangrena polmonare	8	7	15	26	7	14	6	22	7	5
84	Malattie della tiroide e del timo (a)	2	2	1	5	2	1	1	1	3	..
85	Morbo di Basedow	1	..	..	9	..	..	..	..	..	1
86	Asma, enfisema	52	46	45	52	26	26	23	19	67	35
87	Malattie delle arterie e gangrena senile degli arti	61	66	166	481	176	101	50	75	85	75
88	Malattie delle vene, flebite, emorroidi	2	3	8	8	3	3	1	3	1	1
89	Malattie dei vasi linfatici (linfangioite, adenite, adenia)	..	4	1	3	4	..	2	3	1	2
90	Malattie del cuore	738	453	1 494	2 514	1 095	1 204	508	881	740	706
91	Malattie del pericardio	5	3	10	23	15	12	2	9	18	13
92	Angina pectoris	16	4	33	96	22	29	22	13	13	12
93	Sincope (b)	21	23	41	81	28	20	19	26	31	13
94	Malattie della bocca e della lingua (a)	13	16	26	57	32	38	29	47	29	43
95	Orecchioni	..	..	..	2	4	4	1	3	2	1
96	Malattie delle tonsille, faringe, esofago (a)	14	5	13	12	14	21	18	8	18	11
97	Malattie dello stomaco (a)	40	37	91	134	91	191	73	94	56	72
98	Ulcera rotonda dello stomaco	3	5	6	14	8	3	4	11	13	4
99	Epatite, cirrosi epatica	56	24	130	199	88	100	80	121	65	80
100	Atrofia gialla acuta del fegato	5	..	3	9	..	4	1	4	2	3
101	Calcoli biliari	4	1	7	11	2	1	..	1	1	2
102	Itterizia	26	9	35	65	40	19	18	29	42	30
103	Malattie della milza e del pancreas (a)	2	3	..	3	..	2	1	2	..	1
104	Diarrea, enterite, colera indigeno, ulcera intestinale, ecc.	1 434	854	3 027	4 444	2 145	4 144	2 568	3 346	2 061	1 787
105	Volvolo, occlusione intestinale	31	14	40	73	35	39	27	59	42	28
106	Tumori intestinali e addominali (a)	..	1	..	2	..	2	..	2	1	1

a) Escluse le affezioni cancerose e tubercolari.  
b) Esclusa la sincope da parto.

secondo 168 cause di morte.  
provincie

Anno 1906.

CALABRIE	SICILIA									SARDEGNA		N.° dell'Elenco nosologico (a)
	COSENZA	REGGIO DI CALABRIA	CALTANISSETTA	CATANIA	GIRGENTI	MESSINA	PALERMO	SIRACUSA	TRAPANI	CAGLIARI	SASSARI	
..	1	..	..	..	..	2	1	..	..	..	74	
7	3	3	6	1	2	5	5	..	7	3	75	
8	18	19	21	10	21	28	27	6	11	17	76	
855	832	1 292	1 817	931	1 071	1 318	1 051	527	430	256	77	
150	60	94	164	74	87	163	149	57	144	109	78	
22	48	37	72	30	50	64	30	24	62	32	79	
1	9	5	10	5	6	8	9	4	11	6	80	
406	518	431	906	381	618	904	592	403	830	537	81	
403	474	255	540	270	541	522	388	208	810	280	82	
3	2	4	33	2	10	6	3	5	35	22	83	
..	..	..	3	..	..	1	..	1	1	1	84	
..	..	..	1	..	2	1	..	..	1	..	85	
29	24	34	32	19	25	26	15	18	19	33	86	
67	50	27	60	21	39	67	30	30	63	33	87	
1	3	1	3	..	3	1	2	2	..	2	88	
3	2	2	4	2	5	..	3	1	1	1	89	
691	579	402	825	434	791	1 006	434	353	576	276	90	
10	10	5	16	6	14	7	9	..	23	13	91	
17	15	5	18	5	4	10	10	5	14	2	92	
11	8	7	14	15	17	33	3	14	5	11	93	
26	17	32	82	40	85	53	164	18	10	10	94	
2	2	7	1	4	1	3	3	5	1	..	95	
12	12	27	52	28	20	13	38	6	18	14	96	
60	149	94	410	91	58	116	150	44	79	54	97	
10	11	4	11	1	11	7	2	1	15	5	98	
78	71	62	118	61	56	101	83	54	121	47	99	
..	4	..	2	..	1	1	..	..	1	..	100	
1	5	1	3	1	3	2	2	..	4	1	101	
14	18	17	35	8	20	39	38	11	28	16	102	
2	..	1	8	3	3	2	4	1	3	1	103	
1 439	1 569	2 305	4 134	2 459	1 438	2 865	2 886	1 225	1 507	1 030	104	
39	27	14	32	20	27	39	12	11	30	11	105	
..	..	..	2	1	4	3	..	1	..	1	106	

N.° dell'elenco nosologico (a)	CAUSE DI MORTE	PIEMONTE				LIGURIA		LOMBARDIA				VENETO										EMILIA		N.° dell'elenco nosologico (a)		
		ALESSANDRIA	CUNEO	NOVARA	TORINO	GENOVA	PORTO MAURIZIO	BERGAMO	BRESCIA	COMO	CREMONA	MANTOVA	MILANO	PAVIA	SONDRIO	BELLUNO	PADOVA	ROVIGO	TREVISO	UDINE	VENEZIA	VERONA	VICENZA		BOLOGNA	FERRARA
107	Ernie intestinali e addominali . . . . .	29	27	29	83	42	7	20	20	17	20	10	45	12	7	8	9	3	11	15	25	7	7	11	6	107
108	Malattie da echinococco . . . . .	..	..	..	2	1	..	1	1	..	..	..	1	1	..	..	1	..	1	2	1	..	..	1	1	108
109	Ascaridi, tenia, anchilostoma ed altri parassiti intestinali . . . . .	23	26	17	18	10	2	43	20	28	12	22	29	18	6	18	20	18	27	14	14	13	20	49	26	109
110	Peritonite . . . . .	86	67	96	157	101	15	100	99	94	64	44	263	62	12	16	59	18	61	65	73	53	59	91	41	110
111	Idrope-ascite . . . . .	14	28	18	33	7	3	7	9	6	6	5	11	11	1	5	5	4	1	7	5	8	6	1	3	111
112	Malattie dei reni (a) . . . . .	262	207	257	469	296	62	188	152	246	89	109	698	217	28	43	130	52	101	176	188	103	137	159	81	112
113	Id. della vescica (a) . . . . .	38	44	41	84	54	10	17	36	29	17	30	65	37	3	13	19	7	17	48	34	23	34	33	24	113
114	Calcoli renali e vescicali . . . . .	..	2	3	4	2	1	3	..	..	1	..	7	2	1	4	..	..	2	1	1	..	..	2	1	114
115	Malattie dell'uretra e prostata (a) . . . . .	12	12	21	30	24	7	..	5	8	6	11	32	5	..	4	12	..	12	21	12	6	1	17	5	115
116	Id. delle capsule soprarrenali . . . . .	3	2	3	1	6	..	4	1	1	4	1	6	2	..	1	1	2	1	2	..	3	1	6	2	116
117	Id. dei testicoli (a) . . . . .	..	..	..	..	1	..	..	1	..	..	1	..	..	..	..	..	..	..	..	..	..	..	..	..	117
118	Id. dell'ovaia (a) . . . . .	2	..	1	1	..	..	1	1	..	1	..	1	..	..	3	..	..	..	..	..	..	..	..	..	118
119	Id. dell'utero e vagina (a) . . . . .	13	14	12	27	12	4	6	9	8	4	3	35	9	1	5	6	2	5	13	8	5	2	7	4	119
120	Id. delle mammelle (a) . . . . .	..	..	1	..	1	..	..	..	..	..	..	..	..	..	..	..	1	..	..	..	..	..	..	..	120
121	Metrorragia dopo il parto . . . . .	12	18	12	27	15	2	25	19	11	6	11	27	6	5	2	10	3	12	10	8	8	13	5	4	121
122	Distocia . . . . .	1	3	7	4	9	2	6	4	1	1	2	1	..	1	2	..	1	..	1	2	..	..	2	..	122
123	Eclampsia puerperale . . . . .	14	14	10	11	15	2	9	8	12	5	5	23	6	5	2	4	2	7	5	7	8	5	9	6	123
124	Febbre puerperale . . . . .	30	18	15	27	26	1	23	25	19	11	12	52	15	5	4	10	8	17	25	9	12	9	8	7	124
125	Pelvi e metropertonite puerperale . . . . .	3	6	2	3	4	..	2	7	6	2	1	16	3	1	1	..	2	3	10	3	1	6	4	2	125
126	Sincope da parto e altre malattie puerperali . . . . .	..	3	4	3	9	2	4	5	1	4	7	5	2	3	..	2	1	2	3	2	5	4	2	1	126
127	Flemmone, ascesso (a) . . . . .	23	31	45	46	43	8	28	43	37	19	17	109	22	3	5	21	13	28	27	20	26	26	18	11	127
128	Gangrena della pelle . . . . .	9	5	4	10	21	3	8	14	2	6	7	48	9	1	3	7	2	7	6	6	8	4	13	6	128
129	Elefantiasi degli arabi . . . . .	1	..	..	..	..	..	..	..	..	..	..	..	..	..	..	..	..	..	..	..	..	..	..	..	129
130	Favo, feruncoli . . . . .	4	2	6	6	1	..	4	3	3	1	1	10	1	..	..	1	..	..	..	5	2	4	..	2	130
131	Pemfigo, eczema, ectima . . . . .	11	10	8	12	21	5	14	12	16	11	4	38	12	2	3	7	6	3	6	9	8	5	12	2	131
132	Sclerema . . . . .	21	3	13	9	22	..	76	79	66	55	69	214	16	6	3	22	81	14	12	16	10	20	13	28	132
133	Malattie delle ossa e osteomalacia (a) . . . . .	13	13	16	31	33	5	28	31	15	17	7	104	19	3	2	5	3	14	12	8	8	10	11	6	133
134	Reumatismo articolare acuto . . . . .	10	35	32	58	37	4	12	12	20	5	7	39	13	5	10	15	5	13	12	14	13	12	14	5	134
135	Id. cronica . . . . .	15	17	16	36	45	5	8	15	15	15	6	13	13	3	8	5	7	9	10	5	12	11	10	4	135
136	Psioite . . . . .	..	..	1	..	..	..	..	..	..	..	..	..	..	..	..	..	..	..	..	..	..	..	..	..	136
137	Atrofia muscolare progressiva . . . . .	1	..	..	..	4	..	1	1	1	1	..	5	..	..	..	2	..	..	4	1	1	1	4	..	137
138	Alcolismo cronico . . . . .	19	15	25	24	43	6	22	26	13	7	13	70	11	5	10	25	2	20	32	19	11	12	6	2	138
139	Avvelenamento cronico accidentale e professionale . . . . .	2	1	4	8	8	..	..	..	1	..	1	6	1	..	..	..	..	..	1	..	1	..	..	..	139

(a) Escluse le affezioni cancerose e tubercolari.



Anno 1906.

Anno 1906.

N.º dell'elenco nosologico (a)	CAUSE DI MORTE	Segue EMILIA						TOSCANA				MARCHE				UMBRIA	LAZIO	ABRUZZI E MOLISE				N.º dell'elenco nosologico (a)				
		FORLÌ	MODENA	PARMA	PIACENZA	RAVENNA	REGGIO EMILIA	AREZZO	FIRENZE	GROSSETO	LIVORNO	LUCCA	MASSA E CARRARA	PISA	SIENA	ANCONA	ASCOLI PICENO	MACERATA	PESARO E URBINO	PERUGIA	ROMA		AQUILA DEGLI ABRUZZI	CAMPOBASSO	CHIETI	TERAMO
107	Ernie intestinali e addominali . . . . .	41	9	13	8	1	6	9	26	1	5	7	5	9	10	8	9	6	6	18	61	12	19	6	5	107
108	Malattie da echinococco . . . . .	..	..	..	..	1	..	..	2	3	1	..	..	1	..	..	..	..	1	5	2	1	2	1	108	
109	Ascaridi, tenia, anchilostoma ed altri parassiti intestinali . . . . .	28	37	10	7	18	15	10	9	..	1	11	4	2	1	12	5	8	15	39	17	5	9	5	4	109
110	Peritonite . . . . .	47	42	39	33	23	39	29	114	20	9	32	14	26	26	44	16	27	43	76	154	49	24	35	21	110
111	Idrope-ascite. . . . .	3	6	6	4	3	3	3	10	2	1	6	1	4	..	2	1	1	6	7	19	16	14	11	3	111
112	Malattie dei reni (a). . . . .	111	93	89	49	64	66	78	355	51	60	136	58	106	76	121	101	114	98	234	686	209	199	133	112	112
113	Id. della vescica (a) . . . . .	11	24	17	14	9	6	9	61	6	20	31	7	12	19	17	13	13	7	98	72	31	13	23	20	113
114	Calcoli renali e vescicali. . . . .	..	..	2	1	2	1	3	5	..	..	1	..	1	..	3	2	..	..	7	4	1	5	2	..	114
115	Malattie dell'uretra e prostata (a). . . . .	5	1	10	6	4	4	3	21	..	1	5	6	8	2	4	3	5	4	19	32	8	4	2	5	115
116	Id. delle capsule suprarenali. . . . .	3	1	..	1	3	1	3	2	..	1	1	2	1	3	4	1	..	..	4	5	1	6	2	..	116
117	Id. dei testicoli (a). . . . .	..	..	..	1	..	..	..	1	..	..	..	..	..	..	..	..	..	..	1	1	..	..	..	..	117
118	Id. dell'ovaia (a). . . . .	..	..	..	..	..	..	1	..	..	..	..	..	..	..	..	..	..	..	1	3	..	..	..	1	118
119	Id. dell'utero e vagina (a). . . . .	6	9	6	2	4	10	2	9	..	1	4	1	2	4	3	2	3	2	7	19	11	5	10	5	119
120	Id. delle mammelle (a). . . . .	..	..	..	..	..	..	..	..	..	..	..	..	..	..	..	..	..	..	..	..	..	..	..	..	120
121	Metrorragia dopo il parto . . . . .	6	6	9	6	4	16	5	16	5	2	6	6	4	4	5	8	2	3	13	19	11	8	15	4	121
122	Distocia . . . . .	2	..	..	..	..	1	3	3	..	1	1	4	1	1	1	1	..	1	3	7	2	5	3	3	122
123	Eclampsia puerperale . . . . .	4	5	6	7	6	6	4	10	1	2	4	3	9	5	10	5	5	6	11	20	6	4	5	3	123
124	Febbre puerperale . . . . .	6	10	5	7	2	10	8	21	8	2	10	10	7	8	7	4	9	6	26	46	21	10	5	7	124
125	Pelvi e metropertinite puerperale. . . . .	..	3	4	2	..	1	1	1	2	..	..	..	1	1	2	1	2	3	6	13	3	..	3	3	125
126	Sincope da parto e altre malattie puerperali . . . . .	1	2	2	1	1	3	..	4	1	..	1	1	..	2	3	4	..	1	3	6	5	4	4	3	126
127	Flemmone, ascesso (a). . . . .	4	24	14	10	7	13	20	45	13	9	24	13	13	19	13	9	9	8	96	84	22	16	32	15	127
128	Gangrena della pelle. . . . .	7	7	4	2	2	8	3	11	2	5	3	3	5	5	5	4	2	7	7	32	2	3	6	4	128
129	Elefantiasi degli arabi. . . . .	..	..	..	..	..	..	..	..	..	..	..	..	..	..	1	..	..	..	2	..	..	..	..	..	129
130	Favo, foruncoli . . . . .	..	1	4	..	..	..	..	..	..	..	1	..	..	4	1	1	1	2	13	1	2	4	1	1	130
131	Pemfigo, eczema, ectima. . . . .	1	15	10	6	2	4	8	12	3	1	1	2	8	2	5	4	3	2	13	23	5	2	5	6	131
132	Sclerema . . . . .	20	238	44	22	6	78	9	38	7	7	12	2	6	8	17	6	21	19	54	70	11	14	14	6	132
133	Malattie delle ossa e osteomalacia (a). . . . .	6	7	16	5	1	5	8	25	4	9	21	9	10	4	3	8	1	3	15	32	6	7	6	10	133
134	Reumatismo articolare acuto. . . . .	6	11	4	13	4	16	7	17	5	2	16	10	11	11	10	6	6	7	18	37	8	16	10	8	134
135	Id. cronico. . . . .	4	9	13	8	3	8	4	15	1	4	4	2	5	7	6	3	9	4	18	25	25	17	14	13	135
136	Psoite . . . . .	..	..	..	..	1	..	..	..	..	..	..	..	1	..	..	..	..	..	2	..	..	..	..	..	136
137	Atrofia muscolare progressiva. . . . .	..	..	..	..	1	..	4	2	..	..	3	..	2	1	..	1	2	2	8	4	1	1	3	2	137
138	Alcoolismo cronico. . . . .	4	2	3	5	2	9	6	15	1	4	6	..	5	2	18	10	15	6	12	32	2	8	2	1	138
139	Avvelenamento cronico accidentale e professionale. . . . .	1	..	1	..	..	..	..	..	..	..	..	..	1	..	..	1	1	..	2	1	..	..	2	..	139

(a) Escluse le affezioni cancerose e tubercolari.

N.º dell'elenco nosologico (a)	CAUSE DI MORTE	CAMPANIA					PUGLIE			BASILICATA	CATANZARO	CALABRIE		SICILIA							SARDEGNA		N.º dell'elenco nosologico (a)
		AVELLINO	BENEVENTO	CASERTA	NAPOLI	SALERNO	BARI DELLE PUGLIE	FOGGIA	LECCE	POTENZA		COSENZA	REGGIO DI CALABRIA	CALTANISSETTA	CATANIA	GIRGENTI	MESSINA	PALERMO	SIRACUSA	TRAPANI	CAGLIARI	SASSARI	
107	Ernie intestinali e addominali . . . . .	21	18	36	81	31	89	19	47	28	14	19	18	15	50	14	18	42	21	14	40	13	107
108	Malattie da echinococco . . . . .	..	..	2	9	1	4	..	1	2	2	1	..	1	1	1	3	6	3	4	2	3	108
109	Ascaridi, tenia, anchilostoma ed altri parassiti intestinali . . . . .	19	11	15	5	8	38	18	33	14	10	14	16	13	71	4	22	4	39	5	11	14	109
110	Peritonite . . . . .	42	17	55	159	85	93	42	61	47	57	42	37	68	87	72	52	105	40	35	72	24	110
111	Idrope-ascite . . . . .	11	7	17	35	12	21	15	22	20	15	10	20	16	54	17	30	39	33	13	38	14	111
112	Malattie dei reni (a) . . . . .	182	110	348	918	204	339	180	300	273	204	198	203	225	443	249	260	349	308	125	153	96	112
113	Id. della vescica (a) . . . . .	23	15	60	121	39	54	20	51	36	17	24	17	21	51	20	39	48	23	20	16	12	113
114	Calcoli renali e vescicali . . . . .	1	..	2	17	2	3	1	1	1	2	1	1	3	10	5	3	4	5	2	2	8	114
115	Malattie dell'uretra e prostata (a) . . . . .	1	3	10	22	8	8	2	8	4	7	8	7	1	8	4	13	10	6	3	6	8	115
116	Id. delle capsule soprarrenali . . . . .	1	..	3	2	1	1	2	1	2	4	..	3	..	1	1	5	1	..	..	1	1	116
117	Id. dei testicoli (a) . . . . .	..	..	..	..	..	..	..	..	..	..	..	..	..	..	..	..	..	..	..	..	..	117
118	Id. dell'ovaia (a) . . . . .	..	1	..	3	..	..	1	3	..	..	1	1	..	4	1	3	..	..	..	..	1	118
119	Id. dell'utero e vagina (a) . . . . .	10	7	24	17	17	24	6	5	12	13	4	13	6	10	7	10	14	13	3	13	9	119
120	Id. delle mammelle (a) . . . . .	..	1	..	..	1	..	..	..	..	..	..	..	1	..	..	..	..	..	..	..	2	120
121	Metrorragia dopo il parto . . . . .	8	7	16	25	14	24	13	18	13	16	15	10	4	16	6	4	15	10	5	22	14	121
122	Distocia . . . . .	1	3	7	4	5	2	2	3	6	4	4	6	5	2	1	3	7	1	1	6	1	122
123	Eclampsia puerperale . . . . .	4	3	5	19	4	8	7	5	2	3	5	4	3	4	2	2	5	6	3	4	5	123
124	Febbre puerperale . . . . .	10	6	14	17	18	30	17	31	18	28	31	22	8	25	6	21	21	11	9	22	13	124
125	Pelvi e metropertonite puerperale . . . . .	2	2	7	8	4	8	5	3	4	2	..	4	4	5	..	1	5	2	1	2	1	125
126	Sincope da parto e altre malattie puerperali . . . . .	4	6	7	9	1	6	4	8	2	5	3	4	..	4	4	1	5	2	8	8	3	126
127	Flemmone, ascesso (a) . . . . .	13	20	33	103	41	41	34	52	36	38	27	44	29	41	31	28	65	21	20	27	10	127
128	Gangrena della pelle . . . . .	5	2	24	18	7	8	9	16	9	4	4	9	4	19	10	17	39	21	10	17	3	128
129	Elefantiasi degli arabi . . . . .	1	..	..	..	..	..	..	1	..	..	..	..	..	..	..	..	2	..	..	..	..	129
130	Favo, foruncoli . . . . .	4	..	..	4	5	1	2	5	3	..	2	5	1	5	4	5	1	1	4	23	4	130
131	Pemfigo, eczema, ectima . . . . .	4	4	9	14	8	8	6	13	8	4	2	7	10	8	4	7	7	10	3	7	2	131
132	Sclerema . . . . .	9	10	21	60	27	176	36	81	35	38	2	30	3	4	2	3	7	14	..	1	6	132
133	Malattie delle ossa e osteomalacia (a) . . . . .	10	8	16	26	9	25	7	17	11	10	4	16	3	12	13	14	19	6	10	9	4	133
134	Reumatismo articolare acuto . . . . .	12	7	16	27	16	18	11	40	13	20	21	14	6	22	13	5	12	15	..	25	14	134
135	Id. cronico . . . . .	19	9	19	31	24	15	9	23	30	12	18	16	15	23	14	11	15	13	2	25	40	135
136	Psoite . . . . .	1	..	2	1	..	..	1	..	..	1	1	..	..	..	1	..	..	..	..	1	..	136
137	Atrofia muscolare progressiva . . . . .	..	..	3	2	..	..	1	17	..	2	3	2	..	1	1	1	3	1	1	3	..	137
138	Alcolismo cronico . . . . .	4	2	7	9	8	4	5	8	2	2	..	1	1	3	1	3	5	2	4	18	5	138
139	Avvelenamento cronico accidentale e professionale . . . . .	..	..	1	3	..	2	..	2	..	..	..	..	..	..	..	1	..	..	2	..	..	139

(a) Escluse le affezioni cancerose e tubercolari.

N.° dell'Elenco nosologico (a)	CAUSE DI MORTE	PIEMONTE				LIGURIA		LOMB				TARDA				VENETO						EMILIA		N.° dell'Elenco nosologico (a)				
		ALESSANDRIA	CUNEO	NOVARA	TORINO	GENOVA	PORTO MAURIZIO	BERGAMO	BRESCIA	COMO	CREMONA	MANTOVA	MILANO	PAVIA	SONDRIO	BELLUNO	PADOVA	ROVIGO	TREVISO	UDINE	VERONA	VICENZA	BOLOGNA		FERRARA			
140	in stato d'ubriachezza . . . . .	..	5	3	3	7	..	..	3	2	..	..	..	..	2	3	1	2	2	3	3	1	..	..	140			
141	per annegamento . . . . .	60	53	55	58	40	10	29	65	22	37	..	..	..	2	3	1	2	2	3	3	1	..	..	141			
142	per freddo . . . . .	2	7	3	9	3	..	2	1	..	1	..	..	..	8	37	15	50	43	53	29	30	29	29	142			
143	per insolazione . . . . .	4	..	1	4	1	..	..	4	2	..	..	..	..	2	1	..	2	2	1	1	1	2	..	143			
144	per fulminazione:																											
	(a) naturale . . . . .	5	1	1	2	2	1	1	4	1	..	..	..	..	..	..	1	1	5	..	..	1	1	..	144			
	(b) da apparecchi elettrici . . . . .	1	1	5	1	1	..	1	..	2	1	..	..	..	2	..	..	..	5	..	1	..	1	1	144			
145	per caduta . . . . .	68	72	101	142	153	20	50	57	76	18	..	..	..	..	..	..	..	..	1	..	..	..	..	145			
146	per lesioni causate da scoppio di esplosivi, di armi da fuoco, di mine . . . . .	5	5	8	7	6	3	9	7	4	..	..	..	..	28	28	15	43	59	27	30	40	48	18	145			
147	per ferite da taglio . . . . .	1	..	1	2	1	..	..	..	..	..	..	..	..	1	4	1	3	4	1	2	5	8	1	146			
148	per lesioni da macchine agrarie ed industriali . . . . .	2	5	1	8	3	..	1	3	..	1	..	..	..	2	..	..	4	1	..	2	..	1	..	147			
149	per schiacciamento . . . . .	37	15	32	93	63	5	26	33	15	19	..	..	..	..	..	..	1	..	..	..	..	2	3	148			
150	per violenze d'animati . . . . .	7	2	4	7	3	1	2	1	1	6	..	..	..	4	10	2	15	19	9	15	18	28	11	149			
151	per ustione . . . . .	63	41	60	63	78	13	56	37	44	17	..	..	..	2	2	1	..	2	..	1	3	2	3	150			
152	per soffocamento . . . . .	6	4	..	5	3	2	5	11	2	3	..	..	..	14	108	17	25	46	16	21	15	36	12	151			
153	per asfissia . . . . .	7	4	..	8	6	3	5	6	3	2	..	..	..	4	20	2	3	7	2	10	3	6	3	152			
154	per avvelenamenti acuti . . . . .	5	1	3	4	8	..	3	3	1	2	..	..	..	10	2	3	6	13	1	..	4	1	..	153			
155	per morsi di vipera o di altri animali velenosi . . . . .	..	..	..	..	..	..	..	..	..	..	..	..	..	1	4	1	2	3	3	3	1	7	4	154			
156	per cause non determinate . . . . .	1	3	1	7	8	1	4	14	4	1	..	..	..	..	1	..	..	..	..	..	..	..	..	155			
157	Omicidio (compreso quello d'infante) . . . . .	16	13	7	51	33	6	11	41	7	3	..	..	..	7	4	1	8	3	4	6	1	4	1	156			
160	per annegamento . . . . .	31	10	13	14	41	6	3	11	7	6	..	..	..	3	55	3	2	5	4	4	6	12	4	157			
161	con arma da fuoco . . . . .	15	7	16	61	49	3	2	9	8	3	..	..	..	12	41	17	4	5	9	16	7	16	13	160			
162	id. da taglio . . . . .	4	2	6	10	4	2	2	1	2	..	..	..	..	15	40	8	2	6	12	7	6	10	3	161			
163	per impiccamento . . . . .	15	17	11	32	7	4	1	11	12	5	..	..	..	2	9	..	..	2	1	..	3	2	1	162			
164	per precipitazione . . . . .	3	3	3	19	28	4	..	3	7	2	..	..	..	5	16	6	4	12	11	5	7	24	2	163			
165	per schiacciamento sotto convogli ferroviari, sotto tramways, ecc. . . . .	10	8	4	21	10	1	..	4	4	3	..	..	..	2	33	9	2	2	5	4	1	4	..	164			
166	per avvelenamento . . . . .	7	3	9	18	18	2	..	2	3	1	..	..	..	2	8	5	..	1	3	1	..	1	1	165			
167	per asfissia . . . . .	1	2	3	12	11	..	..	1	3	..	..	..	..	..	28	2	1	1	4	2	2	3	..	166			
168	con altro mezzo o con mezzo non determinato . . . . .	1	1	..	..	2	..	..	2	..	..	..	..	..	..	10	1	..	2	..	..	5	1	..	167			
	Totale dei morti per causa determinata.	15 098	13 689	13 873	22 056	18 001	2 847	14 687	13 931	13 883	7 892	..	..	..	6 682	36 326	9 110	2 605	3 894	8 214	4 452	8 031	11 062	8 252	7 923	9 382	10 437	5 512
	Morti per causa ignota o non dichiarata.	75	306	66	411	46	11	27	25	21	5	..	..	..	5	105	19	..	8	..	6	111	37	3	8	55	2	
	TOTALE GENERALE . . . . .	15 173	13 995	13 939	22 467	18 047	2 858	14 714	13 956	13 904	7 897	..	..	..	6 687	36 431	9 129	2 605	3 899	8 222	4 452	8 037	11 173	8 289	7 926	9 390	10 492	5 514

(a) Nell'anno 1906 non si verificarono nel Regno casi di morte per « ferite riportate in duello (n. 158 dell' Elenco nosologico) e per

« condanna alla pena capitale » (n. 159).



N.° dell'Elenco nosologico (α)	CAUSE DI MORTE	CAMPANIA					PUGLIE			BASILICATA	CATANZARO
		AVELLINO	BENEVENTO	CASERTA	NAPOLI	SALERNO	BARI DELLE PUGLIE	FOGGIA	LECCE	POTENZA	
140	in stato d'ubriachezza . . . . .	2	..	1	1	..	1	..	1	1	2
141	per annegamento . . . . .	16	10	25	32	22	27	11	21	15	10
142	per freddo . . . . .	3	1	2	3	4	..	2	..	3	1
143	per insolazione . . . . .	3	1	3	2	..	3	..	7	..	1
144	per fulminazione:										
	(a) naturale . . . . .	3	4	7	1	4	6	..	5	22	5
	(b) da apparecchi elettrici . . . . .	..	..	..	3	3	..	..	..	..	1
145	per caduta . . . . .	37	26	64	122	57	77	36	54	49	43
146	per lesioni causate da scoppio di esplosivi, di armi da fuoco, di mine. . . . .	4	3	6	8	7	3	7	6	8	8
147	per ferite da taglio . . . . .	..	..	1	2	1	..	..	..	..	1
148	per lesioni da macchine agrarie ed industriali . . . . .	..	..	1	1	1	1	..	1	1	1
149	per schiacciamento . . . . .	11	7	20	282	13	18	8	17	32	11
150	per violenze d'animali . . . . .	5	1	4	5	1	2	4	2	5	..
151	per ustione . . . . .	64	40	108	99	81	58	40	66	64	74
152	per soffocamento . . . . .	4	1	3	5	..	1	1	3	5	..
153	per asfissia . . . . .	3	1	8	11	2	9	6	7	1	3
154	per avvelenamenti acuti . . . . .	1	..	1	10	1	4	2	4	..	4
155	per morsi di vipera o di altri animali velenosi . . . . .	..	..	..	1	1	..	..	1	..	2
156	per cause non determinate . . . . .	2	1	3	9	5	3	4	4	1	6
157	Omicidio (compreso quello d'infante) . . . . .	14	9	42	93	35	43	38	25	25	34
160	per annegamento . . . . .	2	4	6	4	4	18	6	9	6	..
161	con arma da fuoco . . . . .	6	5	11	22	5	11	6	4	7	4
162	id. da taglio . . . . .	..	..	1	1	..	1	..	1	2	..
163	per impiccamento . . . . .	..	..	7	4	2	3	3	2	3	1
164	per precipitazione . . . . .	3	1	8	13	2	6	2	2	..	3
165	per schiacciamento sotto convogli ferroviari, sotto tramways, ecc. . . . .	..	..	1	..	1	1	1	..	..	..
166	per avvelenamento . . . . .	1	..	2	22	2	4	..	4	2	1
167	per asfissia . . . . .	..	..	2	2	..	..	..	..	..	1
168	con altro mezzo o con mezzo non determinato . . . . .	..	..	1	..	2	1	..	..	..	..
	Totale dei morti per causa determinata.	7 891	4 794	16 288	28 973	12 234	18 405	10 647	15 714	10 879	10 235
	Morti per causa ignota o non dichiarata.	14	60	44	167	30	17	66	93	152	167
	TOTALE GENERALE. . . . .	7 905	4 854	16 332	29 140	12 264	18 422	10 703	15 807	11 031	10 402

(a) Nell'anno 1906 non si verificarono nel Regno casi di morte per « ferite riportate in duello » (n. 168 dell' Elenco nosologico) e per

N.° dell'Elenco nosologico (α)	CALABRIE		SICILIA								SARDEGNA	
	COSENZA	REGGIO DI CALABRIA	CALTANISSETTA	CATANIA	GIRGENTI	MESSINA	PALERMO	SIRACUSA	TRAPANI	CAGLIARI	SASSARI	
140	..	..	..	..	..	1	..	..	..	3	..	140
141	10	5	8	17	8	10	11	13	15	22	7	141
142	2	2	..	1	1	1	3	..	..	6	1	142
143	..	1	5	1	5	..	..	..	..	5	..	143
144	3	2	7	8	1	2	8	2	2	3	5	144
145	48	35	15	44	17	34	42	15	27	31	19	145
146	7	3	6	6	3	3	8	2	10	7	2	146
147	..	1	..	..	..	..	1	..	..	..	..	147
148	..	..	..	1	..	..	..	2	..	3	..	148
149	11	7	29	14	14	15	15	10	5	18	13	149
150	3	1	3	4	5	1	4	2	5	0	1	150
151	44	50	23	41	23	48	52	27	23	44	26	151
152	1	..	1	1	..	..	5	2	..	5	2	152
153	4	7	4	11	5	4	4	1	3	5	..	153
154	2	..	6	5	..	3	2	1	5	7	3	154
155	..	1	..	..	..	..	1	..	..	..	..	155
156	1	4	3	10	..	5	28	2	4	5	..	156
157	30	36	35	53	45	12	63	20	53	36	13	157
160	..	1	3	11	4	2	1	7	1	5	2	160
161	5	4	3	7	9	6	13	6	4	5	4	161
162	1	..	..	2	..	1	..	1	1	..	2	162
163	1	..	..	2	3	8	7	3	1	8	5	163
164	..	..	1	2	..	2	3	2	..	1	1	164
165	..	..	..	1	..	..	1	..	1	..	..	165
166	..	3	1	7	2	5	9	4	2	2	4	166
167	..	..	1	1	..	..	1	..	..	..	..	167
168	..	..	..	..	..	1	1	..	..	..	..	168
	8 327	9 016	9 474	16 866	9 778	10 467	15 436	11 803	6 128	9 714	6 188	
	124	151	8	132	12	113	81	133	11	406	357	
	8 941	9 167	9 482	16 998	9 790	10 580	15 517	11 936	6 139	10 120	6 545	

« condanna alla pena capitale » (n. 159)

Anno 1906.

Anno 1906.

Num. dell'Elenco nosologico (a)	CAUSE DI MORTE	PIEMONTE	LIGURIA	LOMBARDIA	VENETO	EMILIA	TOSCANA	MARCHE	UMBRIA	LAZIO	ABRUZZE MOLISE	CAMPANIA	PUGLIE	BASILICATA	CALABRIE	SICILIA	SARDEGNA	REGNO			Num. dell'Elenco nosologico (a)
																		MASCHI	FEMMINE	TOTALE dei morti	
1	Asfissia ed apoplezia nel parto . . . . .	89	22	169	147	58	46	18	9	12	7	58	16	3	12	38	7	406	305	711	1
2	Idrocefalo congenito, ernie cerebrali, spina bifida, mostruosità . . . . .	57	15	132	111	64	104	20	11	22	52	104	41	17	16	104	25	433	462	895	2
3	Cianosi, persistenza del foro di Botallo . . . . .	59	17	92	87	61	55	18	11	16	22	32	23	10	16	33	16	315	253	568	3
4	Atresia (delle narici, dell'esofago, ecc.) . . . . .	6	4	13	6	8	4	6	1	4	4	19	9	3	7	10	..	67	37	104	4
5	Labbro leporino . . . . .	23	3	45	21	20	12	7	4	5	10	21	9	4	10	13	3	113	97	210	5
6	Atrofia congenita . . . . .	3 077	860	6 201	5 552	4 932	3 565	1 856	1 471	1 458	1 920	2 245	2 014	527	1 271	3 821	971	22 206	19 235	41 441	6
7	Vaiuolo . . . . .	9	6	6	20	1	2	..	..	2	..	5	5	1	2	110	..	94	75	169	7
8	Morbillo . . . . .	696	121	2856	677	591	492	262	117	380	498	927	403	52	708	862	84	4 991	4 735	9 726	8
9	Scarlattina . . . . .	69	24	41	49	48	16	18	6	8	13	183	48	129	216	1 856	..	1 448	1 276	2 724	9
10	Risipola . . . . .	284	78	343	184	158	231	64	46	84	77	158	220	52	91	188	73	1 242	1 092	2 334	10
11	Febbre tifoide . . . . .	791	148	2 023	1 028	665	961	350	212	329	366	626	484	82	292	966	92	4 382	5 042	9 424	11
12	Tifo petecchiale . . . . .	1	..	12	2	1	2	2	..	..	2	3	1	..	3	6	..	15	20	35	12
13	Meningite cerebro spinale epidemica . . . . .	..	..	1	3	..	1	..	..	53	..	..	..	..	3	30	..	68	23	91	13
14	Difterite . . . . .	217	99	668	342	318	281	41	42	79	68	229	60	17	83	482	29	1 637	1 418	3 055	14
15	Laringite crupale . . . . .	101	42	278	137	115	78	27	15	26	34	114	35	8	18	160	10	650	548	1 198	15
16	Ipertosse . . . . .	779	130	1 025	1 095	543	578	237	73	186	140	295	176	43	281	359	225	2 713	3 452	6 165	16
17	Influenza . . . . .	308	117	515	287	273	278	101	103	254	181	349	428	127	316	491	181	2 200	2 109	4 309	17
18	Febbri da malaria . . . . .	26	3	46	58	28	60	8	7	160	131	226	598	217	364	1 274	576	2 181	1 601	3 782	18
19	Cachessia palustre . . . . .	4	3	19	10	8	11	1	1	54	27	48	201	92	107	342	161	605	484	1 089	19
20	Dissenteria . . . . .	..	1	1	9	..	..	..	..	1	1	..	..	1	..	1	..	7	8	15	20
22	Sifilide . . . . .	64	49	166	131	93	62	18	34	120	87	293	132	18	208	302	37	968	846	1 814	22
23	Setticemia, pioemia . . . . .	137	59	301	175	158	126	43	32	70	64	126	91	33	89	138	42	872	812	1 684	23
24	Pustola maligna, carbonchio . . . . .	11	8	12	2	7	10	4	16	21	15	25	24	32	45	36	37	184	121	305	24
25	Moccio, cimurro . . . . .	..	..	..	..	..	1	..	..	..	..	..	..	..	1	..	..	1	1	2	25
26	Lebbra . . . . .	..	..	..	1	..	1	..	..	..	..	1	1	..	1	4	1	6	4	10	26
27	Rabbia . . . . .	3	..	9	2	3	1	1	..	4	4	18	2	3	4	4	2	44	16	60	27
28	Malattie infettive non determinate . . . . .	85	7	137	98	34	40	3	18	21	23	71	29	22	28	488	14	528	540	1 068	28
29	Tubercolosi disseminate . . . . .	542	278	1 946	827	718	649	243	123	359	190	311	270	59	181	509	235	3 004	3 836	6 840	29
30	Meningite tubercolare, idrocefalo acquisito . . . . .	460	271	983	908	555	438	157	79	340	232	404	314	46	120	262	115	2 887	2 792	5 679	30
31	Tubercolosi polmonare . . . . .	4 363	1 708	5 983	3 436	2 680	3 504	783	476	1 197	912	2 575	1 733	256	811	2 728	919	15 657	18 402	34 059	31
32	Tabes mesenterica . . . . .	391	110	873	573	477	499	228	139	257	392	808	573	95	194	492	146	2 740	3 447	6 187	32
33	Scrofola disseminata . . . . .	50	18	146	180	55	91	16	24	16	41	76	42	18	49	144	91	479	573	1 052	33
34	Lupo . . . . .	5	4	13	13	13	7	1	4	3	9	6	5	1	6	7	4	49	52	101	34
35	Artrite fungosa, sinovite fungosa . . . . .	48	22	59	40	28	40	8	3	18	12	31	18	5	14	31	14	203	181	389	35

(a) Nell'anno 1906 non si verificarono nel Regno casi di morte per « colera asiatico » (n. 21 dell'Elenco nosologico).

Num. dell'Elenco nosologico (a)	CAUSE DI MORTE	PIEMONTE	LIGURIA	LOMBARDIA	VENETO	EMILIA	TOSCANA	MARCHE	UMBRIA	LAZIO	ABRUZZI E MOLISE	CAMPANIA	PUGLIE	BASILICATA	CALABRIE	SICILIA	SARDEGNA	REGNO			Num. dell'Elenco nosologico (a)	
																		MASCHI	FEMINE	TOTALE dei morti		
36	Tubercolosi delle ossa e d'altri organi . . . . .	100	47	159	187	98	107	41	28	24	71	146	79	20	40	80	43	623	647	1 270	36	
37	Morbo di Pott . . . . .	88	33	108	119	56	60	22	7	29	28	53	36	7	26	48	19	370	373	743	37	
38	Rachitide . . . . .	63	34	347	466	385	191	374	108	74	106	112	73	10	124	232	118	1 415	1 402	2 817	38	
39	Anemia . . . . .	990	295	1 533	1 344	943	620	352	228	389	540	1 233	1 222	250	573	2 206	497	6 448	6 767	13 215	39	
40	Leucemia . . . . .	105	47	146	100	109	96	23	29	44	83	188	113	19	79	214	96	640	796	1 436	40	
41	Porpora emorragica . . . . .	17	14	43	23	15	23	6	9	5	9	35	37	7	35	68	16	165	197	362	41	
42	Emofilia . . . . .	20	2	23	15	9	20	4	3	6	11	18	14	2	5	30	3	100	85	185	42	
43	Scorbuto . . . . .	3	2	28	13	61	18	3	..	5	3	5	9	2	2	32	7	112	81	193	43	
44	Marasmo senile . . . . .	4 650	1 061	4 610	3 608	3 047	3 709	1 839	1 013	1 051	2 594	5 598	2 661	893	2 436	6 026	1 167	20 768	25 185	45 953	44	
45	Pellagra . . . . .	45	3	533	738	270	85	180	141	20	5	..	1	..	1	2	..	1 094	930	2 024	45	
46	Gotta . . . . .	7	5	11	6	4	9	7	2	12	14	27	20	3	23	30	5	159	26	185	46	
47	Diabete . . . . .	137	84	172	115	103	117	41	23	93	36	149	68	9	37	169	41	881	513	1 394	47	
48	Tumori maligni	disseminati in più organi . . . . .	286	104	499	300	257	228	88	42	80	119	303	167	34	93	424	38	1 229	1 833	3 062	48
49		dell'utero, vagina, ovaia . . . . .	307	97	344	266	258	249	88	60	162	124	268	176	35	76	242	31	..	2 778	2 778	49
50		delle mammelle . . . . .	77	41	144	87	95	104	38	18	42	38	126	57	13	42	79	18	12	1 007	1 019	50
51		della vescica, uretra, prostata, del pene, dei testicoli . . . . .	52	26	48	44	59	59	23	6	21	15	34	14	4	16	24	8	366	87	453	51
52		della bocca, labbra, lingua, del palato, delle fauci, della tiroide, laringe, trachea . . . . .	102	47	157	128	89	80	26	13	25	23	61	38	7	11	39	19	640	225	865	52
53		dello stomaco, esofago . . . . .	702	276	1 395	670	838	919	225	110	191	142	163	89	27	97	213	51	3 516	2 592	6 108	53
54		del fegato . . . . .	263	88	402	231	303	251	84	36	76	56	147	74	16	42	103	25	1 144	1 053	2 197	54
55	della milza, del pancreas, intestino, peritoneo.	271	102	399	203	271	293	68	28	63	56	156	71	24	39	140	35	918	1 301	2 219	55	
56	delle ossa, articolazioni . . . . .	34	9	52	44	15	21	14	1	12	18	16	18	5	7	13	6	161	122	283	56	
57	dei centri nervosi ed organi dei sensi . . . . .	17	4	23	13	7	11	2	5	2	4	10	9	..	5	6	4	68	54	122	57	
58	d'altri organi . . . . .	146	70	225	147	153	155	62	45	49	62	155	75	19	38	115	31	875	672	1 547	58	
59	Meningite semplice cerebrale e spinale . . . . .	1 299	405	2 854	1 148	769	797	209	136	401	383	1 390	1 062	137	366	1 450	251	6 861	6 196	13 057	59	
60	Mielite, tabe dorsale . . . . .	263	107	400	255	195	153	83	48	79	105	280	133	30	100	162	54	1 359	1 068	2 427	60	
61	Morbo di Landry, di Friedreich, di Parkinson . . . . .	38	11	40	26	27	36	6	9	10	20	34	15	4	18	18	10	182	140	322	61	
62	Paralisi infantile . . . . .	33	13	30	42	15	25	21	5	16	10	30	15	6	12	40	9	165	157	322	62	
63	Encefalite . . . . .	126	41	276	149	87	65	36	17	31	46	70	39	15	44	114	30	679	507	1 186	63	
64	Apoplessia e congestione cerebrale . . . . .	3 328	955	5 001	2 898	2 957	2 975	1 588	840	1 201	1 706	3 296	1 822	435	965	2 689	456	17 536	15 576	33 112	64	
65	Tumori cerebrali e spinali (a) . . . . .	47	13	101	57	45	72	16	6	17	15	31	13	2	12	48	20	290	225	515	65	
66	Rammollimento cerebrale . . . . .	110	29	150	50	157	83	31	17	97	20	22	15	4	6	35	10	473	363	836	66	
67	Paralisi progressiva, demenza paralitica . . . . .	404	131	551	379	477	481	242	111	201	83	339	90	39	63	642	71	2 677	1 627	4 304	67	
68 e 69	Epilessia, isterismo . . . . .	175	70	220	137	124	123	58	44	51	94	214	84	30	86	154	36	951	749	1 700	68 e 69	
70	Corea . . . . .	7	2	6	5	8	5	3	..	2	6	7	2	1	4	13	1	37	35	72	70	
71	Tetano . . . . .	88	30	99	246	53	30	19	10	11	12	52	45	4	17	21	13	510	240	750	71	
72	Eclampsia infantile . . . . .	1 042	362	1 245	1 310	565	1 002	756	385	862	840	2 545	1 463	347	856	1 224	156	8 181	6 779	14 960	72	
73	Successioni della pazzia . . . . .	33	2	34	14	6	5	13	1	28	..	30	1	1	1	14	..	97	86	183	73	

(a) Escluse le affezioni cancerose e tubercolari.

Anno 1908.

Anno 1908.

Num. dell'elenco nosologico (α)	CAUSE DI MORTE	PIEMONTE	LIGURIA	LOMBARDIA	VENETO	EMILIA	TOSCANA	MARCHE	UMBRIA	LAZIO	ABRUZZI E MOLISE	CAMPANIA	PUGLIE	BASILICATA	CALABRIE	SICILIA	SARDEGNA	REGNO			Num. dell'elenco nosologico (α)
																		MASCHI	FEMMINE	TOTALE dei morti	
74	Malattie degli occhi (α) . . . . .	2	..	6	4	3	1	..	1	1	3	2	..	2	2	3	..	18	12	30	74
75	Malattie degli orecchi (α) . . . . .	54	22	112	45	34	44	7	3	16	14	21	27	4	11	22	10	274	172	446	75
76	Malattie delle fosse nasali, della trachea, della laringe (α) . . . . .	129	26	287	170	71	66	43	18	32	45	101	80	22	48	132	28	754	544	1 298	76
77	Bronchite acuta . . . . .	3 444	982	6 679	3 340	3 283	3 059	1 558	1 088	1 007	1 508	5 110	3 737	851	2 599	8 007	686	24 032	22 966	46 998	77
78	Bronchite cronica . . . . .	763	189	703	553	495	478	227	133	252	440	1 125	719	198	295	788	253	3 400	4 151	7 611	78
79	Malattie della pleura (α) . . . . .	278	131	455	212	164	176	62	29	120	81	289	181	39	98	307	94	1 670	1 041	2 711	79
80	Congestione ed apoplezia polmonare . . . . .	112	28	165	65	77	58	22	13	28	18	51	29	9	21	47	17	418	342	760	80
81	Polmonite crupale . . . . .	3 912	1 349	5 962	2 527	2 491	2 566	728	494	1 407	1 202	4 019	2 824	683	1 584	4 235	1 367	21 597	15 753	37 850	81
82	Bronco polmonite acuta . . . . .	4 000	1 768	6 277	2 760	2 773	2 934	887	520	1 078	1 349	4 824	1 960	521	1 321	2 724	590	18 608	17 618	36 286	82
83	Polmonite cronica, gangrena polmonare . . . . .	71	42	109	66	43	42	17	6	35	30	62	42	7	10	63	57	444	258	702	83
84	Malattie della tiroide e del timo (α) . . . . .	17	4	30	9	5	4	..	3	4	3	12	3	3	..	5	2	34	70	104	84
85	Morbo di Basedow . . . . .	14	4	14	7	8	3	1	..	2	6	10	..	..	1	4	1	15	60	75	85
86	Asma, enfisema . . . . .	163	32	334	118	92	69	65	21	69	154	221	68	67	88	164	52	902	875	1 777	86
87	Malattie delle arterie e gangrena senile degli arti . . . . .	797	379	1 370	1 589	819	741	301	150	577	304	950	226	85	192	274	96	5 522	3 328	8 850	87
88	Malattie delle vene, flebite, emorroidi . . . . .	38	9	37	26	24	30	9	2	21	19	19	7	1	5	12	2	129	132	261	88
89	Malattie dei vasi linfatici (linfangioite, adenite, adenia) . . . . .	19	1	26	14	12	11	5	..	12	7	12	5	1	7	17	2	90	61	151	89
90	Malattie del cuore . . . . .	7 415	2 108	8 754	5 159	3 989	4 515	1 963	1 141	1 726	2 445	6 294	2 593	740	1 976	4 244	852	23 637	32 277	55 914	90
91	Malattie del pericardio . . . . .	41	4	63	42	15	26	5	3	6	27	56	23	18	33	57	36	205	250	455	91
92	Angina pectoris . . . . .	37	13	59	70	37	51	15	9	33	49	171	64	13	44	57	16	459	279	738	92
93	Sincope (b) . . . . .	250	85	484	218	132	121	50	42	122	48	194	65	31	32	103	16	1 005	898	1 993	93
94	Malattie della bocca e della lingua (α) . . . . .	139	47	210	123	132	95	35	39	50	95	144	114	29	85	424	20	896	885	1 781	94
95	Orecchioni . . . . .	9	..	14	6	14	9	4	3	3	2	6	8	2	5	24	1	58	54	110	95
96	Malattie delle tonsille, faringe, esofago (α) . . . . .	101	24	102	40	48	37	17	6	20	40	58	47	18	35	184	32	427	382	809	96
97	Malattie dello stomaco (α) . . . . .	535	138	685	318	216	201	93	63	154	180	393	358	56	281	963	133	2 407	2 360	4 767	97
98	Ulcera rotonda dello stomaco . . . . .	65	20	59	43	35	77	15	14	33	24	36	18	13	25	37	20	315	219	534	98
99	Epatite, cirrosi epatica . . . . .	474	206	718	346	312	341	109	71	189	187	496	301	65	229	535	168	3 276	1 471	4 747	99
100	Atrofia gialla acuta del fegato . . . . .	5	14	18	5	1	7	..	1	4	4	17	9	2	7	4	1	41	58	99	100
101	Calcoli biliari . . . . .	12	7	21	9	14	16	5	1	13	7	25	2	1	8	12	5	57	101	158	101
102	Itterizia . . . . .	156	59	307	145	135	135	50	20	59	54	174	66	42	62	168	44	955	721	1 676	102
103	Malattie della milza e del pancreas (α) . . . . .	7	2	9	7	5	8	2	..	2	5	8	5	..	3	22	4	50	39	89	103
104	Diarrea, enterite, colera indigeno, ulcera intestinale, ecc. . . . .	8 398	2 482	16 411	6 901	6 614	6 609	2 912	1 707	3 390	4 982	11 904	10 058	2 061	4 775	17 112	2 537	54 742	54 111	108 853	104
105	Volvolo, occlusione intestinale . . . . .	236	73	311	238	151	171	55	41	65	107	193	125	42	94	155	41	1 243	855	2 098	105
106	Tumori intestinali e addominali (α) . . . . .	5	1	17	5	..	5	2	..	4	1	3	4	1	1	11	1	18	43	61	106

(α) Escluse le affezioni cancerose e tubercolari.  
(b) Esclusa la sincope da parto.



Segue TAV. I. — Morti classificati  
B — Per compartimenti e

Anno 1906.

Num. dell'elenco nosologico (a)	CAUSE DI MORTE	PIEMONTE	LIGURIA	LOMBARDIA	VENETO	EMILIA	TOSCANA
107	Ernie intestinali e addominali. . . . .	168	49	151	85	65	72
108	Malattie da echinococco . . . . .	2	1	4	5	3	7
109	Ascaridi, tenia, anchilostoma ed altri parassiti intestinali . . . . .	84	12	178	144	190	38
110	Peritonite . . . . .	406	116	738	404	355	270
111	Idrope-ascite. . . . .	93	10	56	41	29	27
112	Malattie dei reni (a). . . . .	1 195	358	1 697	930	712	920
113	Id. della vescica (a). . . . .	204	64	234	192	138	165
114	Calcoli renali e vescicali . . . . .	9	3	14	8	9	10
115	Malattie dell'uretra e prostata (a). . . . .	75	31	67	68	52	46
116	Id. delle capsule surrenali . . . . .	9	6	19	11	17	13
117	Id. dei testicoli (a). . . . .	..	1	2	..	1	1
118	Id. dell'ovaia (a). . . . .	4	..	4	3	..	1
119	Id. dell'utero e vagina (a). . . . .	66	16	75	46	48	23
120	Id. delle mammelle (a). . . . .	1	1	..	1	..	..
121	Metrorragia dopo il parto . . . . .	69	17	110	66	56	48
122	Distocia . . . . .	15	11	16	6	5	14
123	Eclampsia puerperale . . . . .	49	17	73	40	49	38
124	Febbre puerperale. . . . .	90	27	162	94	55	74
125	Pelvi e metroperitonite puerperale . . . . .	14	4	38	26	16	6
126	Sincope da parto e altre malattie puerperali. . . . .	10	11	31	19	13	9
127	Flemmone, ascesso (a). . . . .	145	51	278	166	101	156
128	Gangrena della pelle. . . . .	28	24	95	43	49	37
129	Elefantiasi degli arabi. . . . .	1	..	..	..	..	..
130	Favo, foruncoli. . . . .	18	1	23	12	7	1
131	Pemfigo, eczema, ectima . . . . .	41	26	109	47	52	37
132	Sclerema . . . . .	46	22	581	187	449	89
133	Malattie delle ossa e osteomalacia (a). . . . .	73	38	224	62	57	90
134	Reumatismo articolare acuto. . . . .	135	41	113	94	73	79
135	Id. cronico. . . . .	84	50	88	67	59	42
136	Psolte . . . . .	1	..	..	..	1	1
137	Atrofia muscolare progressiva. . . . .	1	4	9	9	5	12
138	Alcoolismo cronico. . . . .	83	49	167	131	33	39
139	Avvelenamento cronico accidentale e professionale. . . . .	15	8	9	2	2	1

(a) Escluse le affezioni cancerose e tubercolari.

secondo 168 cause di morte.  
pel complesso del Regno.

Anno 1906.

MARCHE	UMBRIA	LAZIO	ABRUZZE MOLISE	CAMPANIA	PUGLIE	BASILICATA	CALABRIE	SICILIA	SARDEGNA	REGNO			Num. dell'elenco nosologico (a)
										MASCHI	FEMMINE	TOTALE dei morti	
29	18	61	42	182	105	28	51	174	53	826	507	1 333	107
..	1	5	6	12	5	2	3	19	5	43	37	80	108
40	39	17	23	58	89	14	40	158	25	598	551	1 149	109
130	76	154	129	338	196	47	136	459	96	1 900	2 150	4 050	110
10	7	19	44	82	58	20	45	202	52	334	461	795	111
434	234	686	653	1 762	819	273	605	1 959	249	6 924	6 562	13 486	112
50	38	72	87	258	125	36	58	222	28	1 786	185	1 971	113
5	7	4	8	22	5	1	4	32	10	136	15	151	114
16	19	32	19	44	18	4	22	45	14	562	10	572	115
5	4	5	9	7	4	2	7	9	2	80	49	129	116
..	..	1	1	..	..	..	..	..	..	7	..	7	117
..	..	1	4	4	4	..	2	8	1	..	36	36	118
10	7	19	31	75	35	12	30	63	22	..	578	578	119
..	..	..	..	2	..	..	..	1	2	2	6	8	120
18	13	19	38	70	55	13	41	60	36	..	729	729	121
3	3	7	13	20	7	6	14	20	7	..	167	167	122
26	11	20	18	35	20	2	12	25	9	..	444	444	123
26	26	46	43	65	78	18	81	101	35	..	1 021	1 021	124
8	6	13	9	23	16	4	6	18	3	..	210	210	125
8	3	6	16	27	18	2	12	24	11	..	220	220	126
39	36	81	85	215	127	36	109	235	37	1 116	784	1 900	127
18	7	32	15	56	33	9	17	120	20	307	296	603	128
1	..	2	..	1	1	..	..	2	..	6	2	8	129
7	2	13	8	13	8	3	7	21	27	106	65	171	130
14	13	23	18	39	27	8	13	49	9	287	238	525	131
63	54	70	45	127	293	35	70	33	7	1 216	955	2 171	132
15	15	32	29	69	49	11	30	77	13	459	425	884	133
29	18	37	42	78	69	13	55	73	39	491	497	988	134
22	18	25	69	102	47	30	46	93	65	262	645	907	135
..	..	2	..	4	1	..	2	1	1	8	6	14	136
5	8	4	7	5	18	..	7	8	3	70	35	105	137
49	12	32	13	30	17	2	3	19	23	688	69	757	138
2	2	1	2	4	4	..	..	1	2	46	9	55	139

Num. dell'Elenco nosologico (a)	CAUSE DI MORTE	PIEMONTE	LIGURIA	LOMBARDIA	VENETO	EMILIA	TOSCANA
140	in istato d'ubriachezza . . . . .	11	7	16	17	2	2
141	per annegamento. . . . .	226	50	330	265	163	114
142	per freddo. . . . .	21	3	18	10	4	8
143	per insolazione. . . . .	9	1	12	8	2	9
144	per fulminazione:						
	(a) naturale . . . . .	9	3	13	8	5	31
	(b) da apparecchi elettrici . . . . .	8	1	18	1	..	1
145	per caduta. . . . .	383	173	397	268	186	237
146	per lesioni causate da scoppio di esplosivi, di armi da fuoco, di mine . . . . .	25	9	30	21	15	30
147	per ferite da taglio . . . . .	4	1	4	9	1	5
148	per lesioni da macchine agrarie ed industriali.	16	3	12	1	8	7
149	per schiacciamento. . . . .	177	68	236	92	104	84
150	per violenze d'animali. . . . .	20	4	21	9	10	8
151	per ustione . . . . .	227	91	324	173	185	208
152	per soffocamento. . . . .	15	5	48	32	18	10
153	per asfissia. . . . .	19	9	31	17	9	15
154	per avvelenamenti acuti. . . . .	13	8	15	14	12	8
155	per morsi di vipera o di altri animali ve- lenosi . . . . .	..	..	2	1	2	3
156	per cause non determinate . . . . .	12	9	34	26	12	22
157	Omicidio (compreso quello d'infante). . . . .	87	39	95	30	48	67
160	per annegamento. . . . .	68	17	67	72	65	41
161	con arma da fuoco. . . . .	99	52	87	42	49	55
162	Id. da taglio . . . . .	22	6	16	9	10	5
163	per impiccamento . . . . .	75	11	60	62	55	51
164	per precipitazione . . . . .	28	32	52	17	11	32
165	per schiacciamento sotto convogli ferroviari, sotto tramways, ecc. . . . .	43	11	26	14	10	2
166	per avvelenamento . . . . .	37	20	37	15	17	18
167	per asfissia . . . . .	18	11	15	4	8	9
168	con altro mezzo o con mezzo non determinato.	2	2	5	..	1	1
	Totale dei morti per causa determinata . . . . .	64 716	20 843	105 116	61 210	51 598	51 691
	Morti per causa ignota o non dichiarata . . . . .	858	57	207	178	195	72
	TOTALE GENERALE . . . . .	65 574	20 905	105 323	61 388	51 793	51 763

MORTE	MARCHES	UMBRIA	LAZIO	ABRUZZIE MOLISE	CAMPANIA	PUGLIE	BASILICATA	CALABRIE	SICILIA	SARDEGNA	REGNO			Num. dell'Elenco nosologico (a)
											MASCHI	FEMMINE	TOTALE dei morti	
in istato d'ubriachezza . . . . .	5	1	8	2	4	2	1	2	1	3	78	8	84	140
per annegamento. . . . .	60	28	28	45	105	59	15	25	82	29	1 185	459	1 624	141
per freddo. . . . .	22	3	2	8	13	2	3	5	6	7	90	36	135	142
per insolazione. . . . .	5	3	6	3	9	10	..	2	11	5	64	31	95	143
per fulminazione:														
(a) naturale . . . . .	9	12	8	24	19	11	22	10	30	8	144	78	222	144
(b) da apparecchi elettrici . . . . .	2	1	2	2	6	..	..	1	1	..	43	1	44	
per caduta. . . . .	100	78	117	154	306	167	49	126	194	50	2 245	740	2 985	145
per lesioni causate da scoppio di esplosivi, di armi da fuoco, di mine . . . . .	12	7	13	14	28	16	8	18	38	9	256	37	293	146
per ferite da taglio . . . . .	1	1	..	2	4	..	..	2	1	..	29	6	35	147
per lesioni da macchine agrarie ed industriali.	3	1	1	1	3	2	1	1	3	3	62	4	66	148
per schiacciamento. . . . .	32	26	52	35	333	43	32	29	102	31	1 132	344	1 476	149
per violenze d'animali. . . . .	7	3	4	13	16	8	5	4	24	7	141	22	163	150
per ustione . . . . .	83	69	124	194	392	164	64	169	237	70	1 170	1 603	2 773	151
per soffocamento. . . . .	4	4	11	5	13	5	5	1	9	7	120	72	192	152
per asfissia. . . . .	15	5	2	5	25	22	1	14	92	5	151	75	226	153
per avvelenamenti acuti. . . . .	2	2	13	4	42	10	..	6	22	10	88	64	152	154
per morsi di vipera o di altri animali ve- lenosi . . . . .	..	..	2	..	2	1	..	3	1	..	11	6	17	155
per cause non determinate . . . . .	6	2	11	4	20	11	1	11	52	5	196	42	238	156
Omicidio (compreso quello d'infante). . . . .	33	18	84	62	193	106	25	100	281	49	1 134	183	1 317	157
per annegamento. . . . .	16	8	11	12	20	33	6	1	29	7	297	177	474	160
con arma da fuoco. . . . .	17	8	40	14	49	21	7	13	48	9	583	27	610	161
Id. da taglio . . . . .	3	..	6	2	2	2	2	1	5	2	77	16	93	162
per impiccamento . . . . .	13	15	6	11	13	8	3	2	24	13	336	86	422	163
per precipitazione . . . . .	15	3	18	3	22	10	..	3	10	2	163	95	258	164
per schiacciamento sotto convogli ferroviari, sotto tramways, ecc. . . . .	3	2	2	..	2	2	..	..	3	..	113	7	120	165
per avvelenamento . . . . .	4	4	14	4	27	8	2	4	30	6	120	127	247	166
per asfissia . . . . .	3	1	..	..	4	..	..	1	3	..	54	23	77	167
con altro mezzo o con mezzo non determinato.	1	..	..	..	3	1	..	..	2	..	12	6	18	168
Totale dei morti per causa determinata . . . . .	22 068	13 005	23 704	28 685	70 180	44 766	10 879	28 068	79 952	15 902	351 294	341 094	692 388	
Morti per causa ignota o non dichiarata . . . . .	132	11	171	278	315	166	152	442	490	763	2 176	2 311	4 487	
TOTALE GENERALE . . . . .	22 200	13 016	23 875	28 963	70 495	44 932	11 031	28 510	80 442	16 665	353 470	343 405	696 875	

(a) Nell'anno 1906 non si verificarono nel Regno casi di morte per « ferite riportate in duello » (n. 158 dell'Elenco nosologico) e pe

condanna alla pena capitale » (n. 159).

## TAV. II. — Morti nel Regno in ciascun trimestre dell'anno 1906, classificati per sesso e per principali cause di morte.

*Avvertenza.* — Le 168 voci dell'elenco nosologico, che ha servito di base alla classificazione particolareggiata delle cause di morte contenuta nella Tav. I, sono state qui riassunte in 53, raggruppando insieme le specificazioni di alcune forme morbose o di morte violenta o riunendo sotto l'unica e generica voce di « *altre malattie* » quelle meno frequenti o meno caratteristiche per lo studio delle condizioni sanitarie del Regno.

Anno 1906.

Anno 1906.

Num. dell'elenco nosologico	CAUSE DI MORTE	1° trimestre		2° trimestre		3° trimestre		4° trimestre		Anno		
		Maschi	Femm.	Maschi	Femm.	Maschi	Femm.	Maschi	Femm.	Maschi	Femm.	Totale
		1 a 5	Malattie fetali e vizi congeniti. . .	375	321	327	285	320	257	312	291	1 334
6	Atrofia congenita. . . . .	7 650	7 016	4 819	3 835	4 279	3 585	5 458	4 799	22 206	19 235	41 441
39	Anemia . . . . .	1 764	1 715	1 326	1 430	1 951	2 008	1 407	1 614	6 448	6 767	13 215
40	Leucemia . . . . .	163	204	161	189	171	205	145	198	640	796	1 436
44	Marasmo senile . . . . .	6 610	8 018	4 481	5 486	4 223	5 249	5 454	6 432	20 768	25 185	45 953
97	Gastrite . . . . .	526	499	594	614	700	742	587	505	2 407	2 300	4 767
104	Diarrea, enterite, colera indigeno, ulcera intestinale, ecc. . . . .	6 712	6 609	9 426	9 099	27 606	27 592	10 998	10 811	54 742	54 111	108 853
20	Dissenteria. . . . .	2	1	1	..	3	7	1	..	7	8	15
99	Epatite, cirrosi epatica. . . . .	811	350	756	337	799	385	910	399	3 276	1 471	4 747
112	Malattie dei reni. . . . .	1 991	1 872	1 611	1 457	1 479	1 384	1 843	1 849	6 924	6 562	13 486
110	Peritonite . . . . .	419	479	448	557	578	552	455	562	1 900	2 150	4 050
7	Vaiuolo . . . . .	46	32	29	35	15	4	4	4	94	75	169
8	Morbillo . . . . .	1 388	1 312	1 654	1 570	1 145	1 120	804	733	4 991	4 735	9 726
9	Scarlattina . . . . .	226	201	264	235	429	387	529	453	1 448	1 276	2 724
10	Risipola . . . . .	404	322	280	231	191	208	367	331	1 242	1 092	2 334
11	Febbre tifoide . . . . .	668	685	614	645	1 568	1 943	1 532	1 769	4 382	5 042	9 424
12	Tifo esantematico . . . . .	..	..	2	4	6	11	7	5	15	20	35
13	Meningite cerebro spinale epidemica . . . . .	3	..	62	23	1	..	2	..	68	23	91
16	Ipertosse. . . . .	827	967	820	997	724	1 003	342	485	2 713	3 452	6 165
14	Difterite . . . . .	625	552	362	340	240	227	410	299	1 637	1 418	3 055
15	Laringite crupale . . . . .	96	66	78	69	115	110	361	303	650	548	1 198
18	Fabbri da malaria . . . . .	353	237	342	221	976	778	510	365	2 481	1 601	3 782
19	Cachessia palustre . . . . .	158	96	141	127	156	148	150	113	605	484	1 089
17	Influenza. . . . .	1 323	1 303	686	604	54	43	137	159	2 200	2 109	4 309
22	Sifilide . . . . .	252	221	202	196	257	211	257	218	968	846	1 814
71	Tetano. . . . .	158	86	122	56	132	59	98	39	510	240	750
24	Pustola maligna, carbonchio . . .	34	29	32	14	69	51	49	27	184	121	305

**Segue TAV. II. — Morti nel Regno in ciascun trimestre dell'anno 1906, classificati per sesso e per principali cause di morte.**

Anno 1906.

Anno 1906.

Num. dell'elenco nosologico	CAUSE DI MORTE	1° trimestre		2° trimestre		3° trimestre		4° trimestre		Anno			
		Maschi	Femm.	Maschi	Femm.	Maschi	Femm.	Maschi	Femm.	Maschi	Femm.	Totale	
		27	Rabbia . . . . .	10	1	9	2	10	6	15	7	44	16
124	Febbre puerperale . . . . .	..	264	..	198	..	209	..	350	..	1 021	1 021	
121, 122 123, 125 126	Altre malattie di gravidanza, parto e puerperio . . . . .	..	484	..	409	..	417	..	460	..	1 770	1 770	
77	Bronchite acuta . . . . .	10 180	9 546	6 204	5 841	3 098	3 134	4 550	4 445	24 032	22 966	46 998	
78	Id. cronica . . . . .	1 290	1 635	838	1 029	536	614	796	873	3 460	4 151	7 611	
81	Polmonite crupale . . . . .	7 914	5 791	6 462	4 569	2 790	2 066	4 431	3 327	21 597	15 753	37 350	
82	Bronco polmonite acuta . . . . .	7 647	7 285	5 004	4 577	2 461	2 342	3 556	3 414	18 668	17 618	36 286	
79	Malattie della pleura . . . . .	444	280	486	286	366	247	374	228	1 670	1 041	2 711	
29 e 31	Tubercolosi disseminata e polmonare . . . . .	4 771	5 490	4 942	5 642	4 497	5 960	4 451	5 146	18 661	22 238	40 899	
30	Altre forme tubercolari . . . . .	1 660	1 832	1 951	2 159	2 194	2 329	1 551	1 745	7 356	8 065	15 421	
32 a 37	Malattie del cuore . . . . .	6 996	10 238	5 774	7 788	4 875	6 324	5 992	7 927	23 637	32 277	55 914	
87	Malattie delle arterie . . . . .	1 645	1 000	1 325	793	1 133	704	1 419	831	5 522	3 328	8 850	
64	Apoplessia e congestione cerebrale . . . . .	5 333	4 808	4 188	3 776	3 516	3 082	4 439	3 910	17 536	15 576	33 112	
59	Meningite semplice cerebrale e spinale . . . . .	1 807	1 611	1 974	1 752	1 712	1 651	1 368	1 182	6 861	6 196	13 057	
63	Encefalite . . . . .	170	134	197	159	158	110	154	104	679	507	1 186	
72	Eclampsia infantile . . . . .	2 409	1 910	2 155	1 710	1 843	1 676	1 774	1 483	8 181	6 779	14 960	
134	Reumatismo articolare acuto . . . . .	128	100	122	133	107	111	134	153	491	497	988	
45	Pellagra . . . . .	283	243	301	287	264	239	246	161	1 094	930	2 024	
47	Diabete . . . . .	250	136	187	111	194	123	250	143	881	513	1 394	
138	Alcoolismo cronico . . . . .	163	18	167	16	143	14	160	21	633	69	702	
48 a 58	Tumori maligni . . . . .	2 117	2 736	2 160	2 920	2 369	3 135	2 283	2 933	8 929	11 724	20 653	
140 a 156	Morte violenta	per causa accidentale . . . . .	1 505	949	1 768	914	2 189	881	1 730	884	7 192	3 628	10 820
157		per omicidio . . . . .	237	37	258	34	323	63	316	49	1 134	183	1 317
160 a 168		per suicidio . . . . .	368	116	536	197	478	144	373	107	1 755	564	2 319
	Altre malattie . . . . .	7 589	6 047	6 457	5 012	6 330	4 899	6 365	4 845	26 741	20 803	47 544	
	Causa ignota o non dichiarata . . . . .	582	487	496	562	565	642	533	620	2 176	2 311	4 487	
	<b>TOTALE GENERALE . . . . .</b>	<b>99 142</b>	<b>96 371</b>	<b>83 601</b>	<b>79 532</b>	<b>90 338</b>	<b>89 391</b>	<b>80 389</b>	<b>78 111</b>	<b>353 470</b>	<b>343 405</b>	<b>696 875</b>	

TAV. IIL — Morti nel Regno classificate per età, sesso e principali cause di morte. (Vedasi l'avvertenza)

Anno 1906.

Numero dell'Elenco nosologico	CAUSE DI MORTE	NUMERO DEI											
		non oltre 1 mese		oltre 1 a non oltre 12 mesi (a)		oltre 1 anno a 2 compiuti (b)		oltre 2 anni a 3 compiuti		oltre 3 anni a 4 compiuti		oltre 4 anni a 5 compiuti	
		Maschi	Femmine	Maschi	Femmine	Maschi	Femmine	Maschi	Femmine	Maschi	Femmine	Maschi	Femmine
1 a 5	Malattie fetali e vizi congeniti.	940	794	295	270	44	41	13	17	11	7	4	3
6	Atrofia congenita . . . . .	20 197	17 485	2 009	1 750	..	..	..	..	..	..	..	..
39	Anemia. . . . .	..	..	3 645	3 302	1 073	1 164	277	308	89	100	56	52
40	Leucemia. . . . .	..	..	77	85	121	81	34	34	15	14	6	7
44	Marasmo senile. . . . .	..	..	..	..	..	..	..	..	..	..	..	..
97	Gastrite. . . . .	384	327	679	712	266	273	103	97	49	59	42	53
104	Diarrea, enterite, colera indigeno, ulcera intestinale, ecc.	3 657	2 698	22 464	20 646	12 465	13 148	3 383	3 665	1 279	1 358	656	717
20	Dissenteria . . . . .	..	..	..	..	1	..	..	..	1	..	..	1
99	Epatite, cirrosi epatica . . . .	27	15	37	30	26	15	15	12	11	5	10	8
112	Malattie dei reni . . . . .	97	65	311	298	433	448	358	332	239	217	195	168
110	Peritonite. . . . .	54	29	91	59	50	58	28	41	44	37	37	27
7	Vaiuolo. . . . .	4	2	20	22	15	12	8	4	4	2	6	5
8	Morbillo . . . . .	27	19	915	820	1 783	1 633	948	892	515	502	295	290
9	Scarlattina . . . . .	5	..	113	80	240	201	278	206	238	179	168	169
10	Risipola. . . . .	316	209	246	309	40	53	13	11	5	5	5	6
11	Febbre tifoide. . . . .	10	2	82	70	130	141	120	104	101	106	96	109
12	Tifo esantematico. . . . .	..	1	2	3	..	..	1	..	1	1	1	..
13	Meningite cerebro spinale epidemica . . . . .	..	..	3	..	2	2	3	..	5	1	7	..
16	Ipertosse . . . . .	97	64	1 280	1 465	756	1 026	265	439	127	188	85	111
14	Difterite . . . . .	14	14	181	120	386	289	270	211	263	210	169	153
15	Laringite crupale. . . . .	5	2	60	40	149	120	119	124	94	77	80	70
18	Febbri da malaria . . . . .	24	10	248	246	217	217	145	121	107	73	88	74
19	Cachessia palustre . . . . .	..	..	57	40	84	79	47	41	21	21	9	13
17	Influenza . . . . .	115	48	356	286	156	184	67	62	36	42	20	24
22	Sifilide . . . . .	187	171	308	356	29	35	18	15	4	5	2	5
71	Tetano . . . . .	108	75	16	16	2	5	3	..	6	5	9	4

a) Si comprendono in questo gruppo quei bambini che erano entrati nel secondo mese di vita, ma non avevano superato il primo anno di età. b) In questo gruppo sono compresi i morti che contavano da 1 anno e 1 giorno ad 1 anno e 365 giorni di età. Con lo stesso metodo sono

per età, sesso e principali cause di morte. (Vedasi l'avvertenza)

Anno 1906.

Numero dell'Elenco nosologico	MORTI IN ETÀ DI																Numero dell'Elenco nosologico
	oltre 5 anni a 10 compiuti		oltre 10 anni a 15 compiuti		oltre 15 anni a 20 compiuti		oltre 20 anni a 25 compiuti		oltre 25 anni a 30 compiuti		oltre 30 anni a 35 compiuti		oltre 35 anni a 40 compiuti		oltre 40 anni a 45 compiuti		
	Maschi	Femmine	Maschi	Femmine	Maschi	Femmine	Maschi	Femmine	Maschi	Femmine	Maschi	Femmine	Maschi	Femmine	Maschi	Femmine	
1 a 5	20	14	7	8	..	..	..	..	..	..	..	..	..	..	..	..	1 a 5
6	..	..	..	..	..	..	..	..	..	..	..	..	..	..	..	..	6
39	97	127	67	73	70	124	63	129	49	135	75	137	67	165	90	167	39
40	32	23	18	26	37	43	23	62	15	56	20	60	24	58	27	54	40
44	..	..	..	..	..	..	..	..	..	..	..	..	..	..	..	..	44
97	72	84	25	26	23	41	24	25	19	23	16	30	29	19	41	32	97
104	214	1 429	426	561	281	390	270	375	237	328	210	348	252	322	286	391	104
20	..	2	2	..	..	..	1	..	..	..	..	..	..	..	..	2	20
99	30	15	22	15	25	25	31	22	66	38	85	57	143	70	232	99	99
112	396	373	166	171	145	152	160	207	165	250	168	273	182	291	242	307	112
110	165	154	131	124	140	175	156	200	96	169	87	176	99	145	82	138	110
7	2	4	4	1	6	2	5	6	1	3	5	3	1	4	1	..	7
8	436	457	41	60	11	13	22	16	6	9	4	7	1	5	3	4	8
9	294	301	66	94	31	24	6	10	3	6	1	3	1	..	..	..	9
10	16	6	13	11	11	17	19	24	23	21	15	24	39	27	22	31	10
11	987	522	429	557	630	947	706	650	405	525	298	333	197	235	191	206	11
12	2	5	..	1	2	2	1	2	1	1	1	1	1	1	1	..	12
13	14	7	9	4	7	1	8	1	3	1	1	1	..	3	2	..	13
16	85	142	3	6	1	1	..	1	..	1	..	..	1	..	1	..	16
14	283	326	45	50	5	24	8	5	1	4	2	4	1	1	2	1	14
15	110	90	20	12	3	2	2	2	1	1	..	1	..	1	1	1	15
18	218	155	125	65	112	73	89	64	67	41	56	49	57	45	73	37	18
19	32	31	21	6	12	11	13	12	26	21	20	25	26	16	35	19	19
17	41	66	38	41	47	51	53	37	31	44	38	36	42	42	60	50	17
22	9	2	4	4	14	3	28	21	29	29	47	28	40	32	54	33	22
71	56	16	59	21	44	11	25	9	22	12	17	4	16	8	21	5	71

a) vale a dire che erano morti entro i 365 giorni dalla nascita. b) rimasti gli altri gruppi.



Anno 1906.

Numero dell'Elenco nosologico	CAUSE DI MORTE	NUMERO DI MORTI IN ETÀ DI																						Numero dell'Elenco nosologico							
		non oltre 1 mese		oltre 1 a non oltre 12 mesi		oltre 1 anno a 2 compiuti		oltre 2 anni a 3 compiuti		oltre 3 anni a 4 compiuti		oltre 4 anni a 5 compiuti		oltre 5 anni a 10 compiuti		oltre 10 anni a 15 compiuti		oltre 15 anni a 20 compiuti		oltre 20 anni a 25 compiuti		oltre 25 anni a 30 compiuti			oltre 30 anni a 35 compiuti		oltre 35 anni a 40 compiuti		oltre 40 anni a 45 compiuti		
		Maschi	Femmine	Maschi	Femmine	Maschi	Femmine	Maschi	Femmine	Maschi	Femmine	Maschi	Femmine	Maschi	Femmine	Maschi	Femmine	Maschi	Femmine	Maschi	Femmine	Maschi	Femmine		Maschi	Femmine	Maschi	Femmine	Maschi	Femmine	Maschi
24	Pustola maligna, carbonchio. . .	..	1	7	10	6	8	4	5	4	2	2	2	3	3	14	3	12	7	13	10	6	9	4	2	11	9	12	4	24	
27	Rabbia . . . . .	..	..	1	..	..	..	..	..	1	..	..	..	9	2	3	1	5	1	3	1	3	..	2	1	2	1	1	1	27	
124	Febbre puerperale . . . . .	..	..	..	..	..	..	..	..	..	..	..	..	..	..	..	..	38	..	207	..	267	..	226	..	180	..	86	124		
121, 122, 123, 125, 126	Altre malattie di gravidanza, parto e puerperio. . . . .	..	..	..	..	..	..	..	..	..	..	..	..	..	..	..	..	49	..	286	..	328	..	443	..	400	..	242	121, 122, 123, 125, 126.		
77	Bronchite acuta. . . . .	2 806	1 957	8 992	7 870	4 549	4 402	1 446	1 508	671	708	302	361	480	530	97	163	74	140	108	141	80	90	81	116	89	98	103	116	77	
78	Bronchite cronica. . . . .	..	..	..	..	175	82	67	55	17	15	11	23	306	341	194	193	530	354	685	388	506	407	684	503	799	516	1 140	643	81	
81	Polmonite crupale . . . . .	220	146	1 651	1 174	1 227	1 040	498	436	256	272	174	170	504	586	135	174	193	258	290	257	204	237	218	249	235	253	301	233	82	
82	Bronco polmonite acuta. . . . .	505	310	3 726	2 787	2 720	2 508	1 065	1084	505	620	318	345	45	19	39	40	69	55	127	73	72	65	70	59	62	53	84	46	79	
79	Malattie della pleura . . . . .	12	5	84	56	91	50	52	39	43	21	26	24	424	624	401	1 089	1 763	3 165	3 129	3 827	2 554	3 205	1 956	2 405	1 456	1 768	1 297	1 395	29 e 31	
29 e 31	Tubercolosi disseminata e polmonare. . . . .	32	60	273	245	302	294	208	213	145	128	103	112	881	992	508	696	429	697	471	507	302	393	204	284	153	250	142	242	30, 32 a 37	
30, 32 a 37	Altre forme tubercolari. . . . .	73	62	1 229	993	1 099	997	576	528	950	345	258	285	199	206	263	303	340	377	310	429	285	499	300	368	467	735	607	896	90	
90	Malattie del cuore . . . . .	23	21	193	207	183	87	57	55	41	35	43	38	4	1	4	5	10	5	12	9	20	15	50	22	75	15	118	29	87	
87	Malattie delle arterie. . . . .	42	43	9	11	6	5	2	3	1	2	3	..	39	21	38	27	43	40	55	58	70	80	108	116	165	142	202	222	64	
64	Apoplezia e congestione cerebrale. . . . .	23	24	36	38	90	24	12	14	4	8	9	19	924	872	104	173	285	312	210	237	135	153	112	125	96	91	110	80	59	
59	Meningite semplice cerebrale e spinale. . . . .	113	78	1 621	1 274	968	891	559	492	385	373	350	325	46	28	22	21	21	12	10	24	16	11	18	9	19	18	19	17	63	
63	Encefalite. . . . .	13	5	82	64	46	39	29	20	11	14	13	7	258	188	23	49	..	..	..	..	..	..	..	..	..	..	..	..	72	
72	Eclampsia infantile. . . . .	2 343	1 658	3 431	2 857	1 171	1 148	512	497	285	222	158	162	37	24	47	44	49	23	29	31	16	22	22	22	22	27	28	32	134	
134	Reumatismo articolare acuto. . . . .	1	3	14	14	7	7	8	4	6	7	3	10	3	3	8	1	3	5	8	8	9	15	8	25	14	45	38	55	45	
45	Pellagra . . . . .	1	..	..	..	1	3	1	..	..	..	1	1	7	3	7	9	12	10	24	15	21	19	26	16	34	19	42	16	47	
47	Diabete. . . . .	..	..	2	3	3	3	1	1	2	1	3	..	..	..	..	..	..	..	7	1	11	1	31	5	49	3	64	9	138	
138	Alcoolismo cronico . . . . .	..	..	..	..	..	..	..	..	..	..	..	..	55	26	39	27	42	35	64	66	79	101	116	215	220	414	345	759	48 a 58	
48 a 58	Tumori maligni. . . . .	10	10	24	25	16	15	20	11	14	10	12	13	487	456	415	192	473	113	405	92	325	82	295	64	300	86	349	72	140 a 156	
140 a 156	Morte violenta per causa accidentale. . . . .	43	31	137	124	326	270	456	369	360	265	191	237	9	5	37	6	126	15	184	27	162	21	122	16	99	10	91	7	157	
157	per omicidio . . . . .	4	2	3	5	2	..	3	..	1	1	1	1	..	..	7	4	119	60	202	103	166	66	146	96	144	39	133	48	160 a 168	
160 a 168	per suicidio. . . . .	..	..	..	..	..	..	..	..	..	..	..	..	761	709	401	389	482	133	339	349	301	363	305	623	613	646	828	741	..	
..	Altre malattie . . . . .	2 661	2 268	2 017	1 405	1 466	1 371	770	727	484	488	893	306	119	81	48	44	51	70	58	65	56	58	46	62	51	79	76	67	..	
..	Causa ignota o non dichiarata. . . . .	..	..	584	571	281	372	116	125	54	75	49	38	9 691	10 135	5 014	5 936	6 810	8 448	8 693	9 354	6 993	8 467	6 404	7 845	6 457	7 449	7 733	7 776	..	
..	TOTALE GENERALE. . . . .	35 193	28 714	57 611	50 755	33 143	32 841	12 948	12 922	6 995	6 821	4 464	4 547	..	..	..	..	..	..	..	..	..	..	..	..	..	..	..	..	..	..

TAV. IV. — Maschi morti in età di oltre 15 anni compiuti,

Anno 1906.

Numero dell' Elenco nosologico.	CAUSE DI MORTE	CAUSE DI MORTE										
		Agricoltori, boscaioli, ecc.	Braccianti, manovali, ecc.	Pastori, mandriani, ecc.	Minatori, marnisti, ecc.	Fabbr. meccanici, arrotini, ecc.	Macchinisti e fuochisti	Fornaciari, ecc.	Vetrai, ecc.	Muratori, scalpellini, fumi- sti, ecc.	Falegnami, verniciatori, ecc.	
39 e 40	Anemia, leucemia . . . . .	615	130	9	16	34	4	5	1	37	29	
44	Marasmo senile . . . . .	1 0274	1 624	171	63	323	6	37	2	450	426	
97	Gastrite . . . . .	371	59	3	4	15	1	2	..	21	10	
104 e 20	Diarrea, enterite, colera indigeno, dissente- ria, ecc. . . . .	4 208	697	93	36	149	8	17	3	256	202	
99	Epatite, cirrosi epatica . . . . .	1 041	179	20	14	65	9	8	2	81	53	
112	Malattie dei reni . . . . .	1 511	324	42	28	94	9	11	7	132	113	
110	Peritonite . . . . .	508	116	14	6	40	5	5	2	41	32	
7	Vaiuolo . . . . .	11	1	..	7	..	..	..	..	3	..	
8	Morbillo . . . . .	18	2	2	1	..	..	1	..	..	..	
9	Scarlattina . . . . .	20	5	2	..	..	..	..	..	4	1	
10	Risipola . . . . .	238	93	12	5	11	..	1	..	17	12	
11	Febbre tifoide . . . . .	1 268	214	18	16	108	4	9	2	109	98	
12	Tifo esantematico . . . . .	4	1	1	..	..	..	..	..	..	..	
13	Meningite cerebro spinale epidemica . . . . .	11	1	6	..	..	..	..	..	1	..	
16	Ipertosse . . . . .	6	1	..	..	..	..	..	..	1	..	
14	Difterite . . . . .	14	..	2	1	2	..	..	..	1	..	
15	Laringite crupale . . . . .	6	1	..	..	..	..	..	..	1	..	
18 e 19	Febbri da malaria e cachessia palustre . . . . .	857	77	45	17	10	3	4	..	20	17	
17	Influenza . . . . .	622	102	20	6	22	1	9	..	25	25	
22	Sifilide . . . . .	78	31	4	4	13	2	..	2	19	15	
71	Tetano . . . . .	147	20	..	5	2	..	2	..	6	5	
24	Pustola maligna, carbonchio . . . . .	57	17	2	..	1	..	..	..	3	8	
27	Rabbia . . . . .	18	1	3	1	1	..	..	..	..	..	
77	Bronchite acuta . . . . .	2 125	396	50	97	79	4	12	3	124	107	
78	Bronchite cronica . . . . .	1 992	267	29	24	75	3	10	1	90	61	
81	Polmonite crupale . . . . .	8 476	1 285	257	118	334	22	60	9	552	387	
82	Bronco polmonite acuta . . . . .	3 949	727	113	53	179	8	27	8	232	229	
79	Malattie della pleura . . . . .	502	101	11	7	32	1	4	1	48	38	
29 e 31	Tubercolosi disseminata e polmonare . . . . .	4 547	1254	82	131	765	39	58	26	765	706	
30, 32 a 37	Altre forme tubercolari . . . . .	927	210	20	13	69	..	8	..	71	90	
90	Malattie del cuore . . . . .	9 942	1 646	134	80	399	25	53	8	666	520	
87	Malattie delle arterie . . . . .	1 753	361	18	13	90	5	10	4	156	152	
64	Apoplessia e congestione cerebrale . . . . .	6 770	1 231	105	69	314	16	38	7	487	432	
59	Meningite semplice cerebrale e spinale . . . . .	682	112	15	8	42	5	3	1	45	39	
63	Encefalite . . . . .	161	24	3	1	7	1	2	..	13	11	
134	Reumatismo articolare acuto . . . . .	147	27	3	2	14	1	2	1	12	7	
45	Pellagra . . . . .	748	131	6	..	..	..	2	..	16	14	
47	Diabete . . . . .	169	93	5	4	18	1	1	..	16	21	
138	Alcoolismo cronico . . . . .	111	36	..	3	31	..	1	2	22	17	
48 a 58	Tumori maligni . . . . .	3 976	688	56	37	173	11	18	4	243	216	
140 a 156	Morte } per causa accidentale . . . . .	1 793	471	71	126	121	29	20	4	253	106	
157	violenta } per omicidio . . . . .	380	82	45	24	30	3	..	2	48	35	
160 a 168	per suicidio . . . . .	998	78	6	6	76	5	7	2	44	41	
	Altre malattie . . . . .	6 631	1 230	143	60	375	27	53	17	558	392	
	Causa ignota o non dichiarata . . . . .	372	73	52	5	21	1	3	1	22	18	
	TOTALE GENERALE . . . . .	77 244	14 099	1 693	1 051	4 124	259	503	122	5 764	4 773	

classificati per professioni e principali cause di morte.

Anno 1906.

Numero dell' Elenco nosologico.	CAUSE DI MORTE																							
	Cestai, ecc.	Tappezzieri e materassai	Cartai, ecc.	Tipografi, legatori di libri, ecc	Filatori, tessitori, tintori, ecc.	Conciatori, ecc.	Calzolai, sellai, ecc.	Sarti	Cappellai, guantai, ecc.	Barbieri	Mugnai, pastai, fornai, ecc.	Orefici, orologiai, ecc.	Caffettieri, pasticceri, ecc.	Trattori, vinai, ecc.	Camrieri d' esercizi pubblici	Lattai e casari	Macellai, pizzicagnoli, ecc.							
39 e 40	5	..	..	6	9	1	51	16	..	4	19	4	2	15	2	1	4	39 e 40						
44	16	12	20	10	116	22	482	237	9	55	202	19	23	57	18	13	75	44						
97	..	..	..	2	8	1	20	9	2	2	7	..	2	2	1	..	4	97						
104 e 20	18	14	9	25	51	16	216	96	8	39	91	19	24	44	14	6	11	104 e 20						
99	2	1	..	8	20	3	75	37	5	17	43	17	13	68	7	10	44	99						
112	8	10	1	17	42	7	117	51	11	22	50	23	24	27	8	10	42	112						
110	..	..	..	4	10	1	31	7	5	7	13	2	4	8	5	2	9	110						
7	..	..	..	..	..	..	1	..	..	..	..	..	..	1	..	..	..	7						
8	..	..	..	..	..	..	2	..	..	..	1	..	..	1	..	..	..	8						
9	..	..	..	..	..	..	..	..	..	..	..	..	..	..	..	..	..	9						
10	..	..	..	..	..	..	..	..	..	..	1	..	..	..	..	..	..	10						
11	..	..	..	..	..	..	..	..	..	2	..	..	..	..	..	..	..	11						
12	..	3	2	1	5	1	17	3	1	1	10	2	2	5	1	..	5	12						
13	3	3	1	18	19	3	98	25	2	7	39	7	8	12	10	6	12	13						
16	..	..	..	..	..	..	..	..	..	..	..	..	..	..	..	..	..	16						
14	..	..	..	..	..	..	1	..	..	..	..	..	..	..	..	..	..	14						
15	..	..	..	..	..	..	..	..	..	..	..	..	..	..	..	..	..	15						
18 e 19	..	..	..	..	..	..	..	..	..	..	1	..	..	..	..	..	..	18 e 19						
17	..	1	..	..	..	..	..	..	..	..	..	..	..	..	..	..	..	17						
22	..	..	..	1	4	..	22	7	..	5	9	2	1	1	..	3	7	22						
71	1	2	2	3	2	1	26	9	1	5	10	4	2	5	3	2	1	71						
24	..	..	..	2	3	1	21	6	..	3	4	4	1	3	2	..	7	24						
27	..	..	1	..	1	..	2	1	..	1	4	1	..	2	..	1	..	27						
77	..	..	..	..	2	2	6	2	..	1	1	..	..	..	..	..	..	77						
78	..	..	..	..	..	..	..	..	..	..	..	..	..	..	..	..	..	78						
81	4	7	2	4	46	8	105	50	3	9	60	6	9	18	9	3	16	81						
82	7	7	5	3	29	5	78	28	6	7	58	4	8	17	6	..	16	82						
79	11	14	11	88	102	20	349	129	18	56	207	16	29	77	31	28	73	79						
29 e 31	10	13	10	17	49	17	191	101	10	32	112	10	25	62	12	16	52	29 e 31						
30, 32 a 37	5	1	..	7	3	3	28	13	..	4	24	1	3	7	2	8	8	30, 32 a 37						
90	38	44	12	155	178	32	898	378	43	197	931	76	79	164	85	31	153	90						
87	4	7	..	10	17	2	101	51	2	19	31	5	5	11	8	2	9	87						
64	18	26	20	44	163	32	540	219	44	92	260	38	60	132	54	37	107	64						
59	5	6	2	16	29	4	123	55	4	28	61	14	19	43	17	12	23	59						
63	19	18	15	32	142	27	487	233	27	73	203	37	54	110	37	29	86	63						
134	5	2	1	12	13	3	36	10	3	11	16	..	3	13	2	5	11	134						
45	..	..	..	..	4	..	12	4	..	2	1	1	1	2	..	..	4	45						
47	..	1	..	..	5	2	13	5	..	1	4	..	..	3	1	..	4	47						
138	1	1	1	..	4	1	8	2	..	..	7	..	..	..	..	..	..	138						
48 a 58	1	..	..	3	5	..	13	13	1	4	7	3	4	6	..	2	12	48 a 58						
140 a 156	1	5	..	3	6	2	26	8	..	7	18	3	8	21	3	2	10	140 a 156						
157	10	12	9	17	70	19	199	96	14	37	87	15	33	66	24	16	66	157						
160 a 168	..	6	6	6	22	4	79	25	5	13	50	11	6	26	7	8	26	160 a 168						
	2	..	..	3	5	1	39	8	..	4	20	1	3	9	..	1	8	160 a 168						
	2	3	3	13	13	3	63	21	3	13	27	10	7	12	19	6	19	160 a 168						
	18	19	13	45	110	22	489	208	17	76	222	30	54	108	43	24	110							
	..	..	1	2	2	..	24	7	..	3	7	..	..	3	3	2	1							
	209	237	147	515	1 313	266	5037	2 170	244	859	2 313	380	516	1 160	431	281	1 066							



Segue TAV. IV. — Maschi morti in età di oltre 15 anni compiuti,

Anno 1906.

Numero dell'Elenco nosologico	CAUSE DI MORTE	CAUSE DI MORTE										
		Fabbricanti e operai non specificati	Marinai, pescatori, ecc.	Cocchieri, stallieri, ecc.	Ferrovieri e tramviieri	Fattorini postali e telegrafici	Droghieri e farmacisti	Negozianti, albergatori, ecc.	Commessi e ragionieri	Fruttivendoli, venditori ambulanti, ecc.	Domestici, portieri, sagrestani, cuochi, ecc.	
89 e 40	Anemia, leucemia . . . . .	26	16	26	5	1	2	41	3	5	10	
44	Marasmo senile. . . . .	289	266	226	7	6	26	403	23	102	206	
97	Gastrite . . . . .	13	4	7	2	2	3	32	3	7	7	
104 e 20	Diarrea, enterite, colera indigeno, dissenteria, ecc. . . . .	158	94	157	24	8	16	247	25	56	110	
99	Epatite, cirrosi epatica . . . . .	57	31	71	7	1	13	229	14	37	55	
112	Malattie dei reni . . . . .	124	54	75	25	11	26	230	27	36	86	
110	Peritonite . . . . .	25	13	25	9	2	2	46	5	8	18	
7	Vaiuolo . . . . .	..	..	..	..	..	..	..	..	1	1	
8	Morbillo . . . . .	2	..	..	..	..	..	2	..	..	1	
9	Scarlattina . . . . .	..	..	1	..	..	..	1	..	..	..	
10	Risipola . . . . .	13	6	11	1	3	2	22	4	9	3	
11	Febbre tifoide . . . . .	78	15	58	9	6	7	84	26	7	32	
12	Tifo esantematico. . . . .	..	..	..	..	..	..	..	..	..	..	
13	Meningite cerebro spinale epidemica . . . . .	1	..	..	..	..	..	..	..	..	..	
16	Ipertosse . . . . .	..	1	..	..	..	..	..	..	..	1	
14	Difterite . . . . .	1	..	..	..	..	..	..	..	..	..	
15	Laringite erupale . . . . .	..	..	..	..	..	..	..	..	..	..	
18 e 10	Febbri da malaria e cachessia palustre . . . . .	13	9	12	5	2	2	15	1	5	7	
17	Influenza . . . . .	27	15	22	7	3	6	35	3	5	16	
22	Sifilide . . . . .	12	12	16	1	1	1	23	4	11	17	
71	Tetano . . . . .	7	2	6	1	..	..	..	..	3	2	
24	Pustola maligna, carbonchio . . . . .	3	3	2	..	..	..	5	1	1	2	
27	Rabbia . . . . .	1	..	1	..	..	..	2	..	..	..	
77	Bronchite acuta. . . . .	80	43	66	7	4	11	110	12	29	66	
78	Bronchite cronica. . . . .	48	30	51	3	2	5	85	7	25	61	
81	Polmonite erupale . . . . .	303	159	312	42	27	29	376	49	95	194	
82	Bronco polmonite acuta. . . . .	152	90	161	25	12	22	262	29	68	139	
79	Malattie della pleura . . . . .	31	12	29	1	3	2	41	6	13	17	
29 e 31	Tubercolosi disseminata e polmonare . . . . .	550	158	339	70	51	39	574	181	138	219	
30.32 a 37	Altre forme tubercolari. . . . .	59	21	38	5	4	2	54	16	16	14	
90	Malattie del cuore . . . . .	360	247	377	47	25	51	813	66	158	317	
87	Malattie delle arterie . . . . .	91	81	100	8	10	19	267	28	47	92	
64	Apoplessia e congestione cerebrale . . . . .	246	193	315	30	17	52	645	58	123	281	
59	Meningite semplice cerebrale e spinale . . . . .	36	11	27	5	4	1	36	8	7	16	
63	Encefalite. . . . .	13	5	7	3	..	..	14	2	4	11	
134	Reumatismo articolare acuto . . . . .	9	8	6	3	..	..	14	3	1	3	
45	Pellagra . . . . .	20	4	6	..	..	..	9	1	7	5	
47	Diabete . . . . .	20	4	14	1	2	6	70	3	1	15	
188	Alcolismo cronico . . . . .	9	5	16	3	3	4	42	5	11	22	
48 a 58	Tumori maligni. . . . .	145	87	159	39	9	14	373	35	74	141	
140 a 156	Morte per causa accidentale . . . . .	133	59	218	52	3	4	401	9	36	54	
157	violenta per omicidio . . . . .	20	7	48	4	1	2	37	4	14	7	
160 a 168	violenta per suicidio . . . . .	28	14	30	12	4	7	107	27	11	33	
	Altre malattie . . . . .	365	227	330	51	30	74	652	83	139	286	
	Causa ignota o non dichiarata . . . . .	40	5	7	2	1	1	18	4	2	13	
	<b>TOTALE GENERALE. . . . .</b>	<b>3 578</b>	<b>2 011</b>	<b>3 372</b>	<b>513</b>	<b>258</b>	<b>451</b>	<b>6 113</b>	<b>775</b>	<b>1 312</b>	<b>2 580</b>	

classificati per professioni e principali cause di morte.

Anno 1906.

Facchini, lavandai, spazzini, ecc.	Impiegati e pensionati civili	Corpi armati (escluso l'esercito)	Militari e pensionati militari	Maestri, professori, ecc.	Sacerdoti, monaci, ecc.	Medici, veterinari, dentisti, ecc.	Infermieri	Avvocati, uscieri giudiziari, ecc.	Ingegneri, agrimensori, ecc.	Proprietari, pensionati, ecc.	Studenti	Mendicanti e ricoverati	Detenuti	Altre professioni e professioni ignote	Totale dei morti da 15 anni in su	Numero dell'Elenco nosologico
14	39	3	3	6	10	5	..	5	2	81	14	40	..	105	1 481	39 e 40
107	564	29	13	45	289	55	2	62	27	1 573	..	545	1	1 190	20 768	44
4	23	4	6	3	14	3	1	1	1	54	2	4	..	41	787	97
73	255	36	23	22	87	24	2	47	24	531	36	165	2	595	9 201	104 e 20
39	144	17	16	13	30	20	2	15	13	274	1	13	..	143	3 098	29
45	238	15	36	37	68	34	3	45	30	445	10	28	..	253	4 729	112
12	40	4	18	9	13	2	2	2	2	73	25	7	..	66	1 300	110
2	..	1	..	..	..	..	..	..	..	2	..	..	..	..	34	7
..	..	..	15	..	2	..	..	..	..	2	2	..	..	..	7	61
..	1	..	1	..	..	..	..	..	..	1	3	..	..	..	4	9
9	17	1	7	6	8	4	..	3	1	34	2	8	..	26	588	10
22	53	17	166	7	17	6	9	6	9	100	68	1	..	110	3 025	41
..	..	..	..	..	..	..	..	..	..	..	..	..	..	..	8	12
1	..	..	1	..	..	..	..	..	..	1	1	..	..	..	25	13
..	..	..	..	..	..	..	..	..	..	..	..	..	..	..	4	15
..	..	..	..	..	..	..	..	..	..	..	..	..	..	..	4	26
..	1	..	1	..	..	..	..	..	..	1	..	..	..	..	10	14
5	10	3	3	1	8	3	..	2	3	38	..	13	..	62	1 343	18 e 19
15	46	2	7	9	29	7	1	6	3	108	4	14	..	70	1 371	17
8	16	4	5	..	1	..	..	4	3	18	2	..	..	23	407	22
7	..	..	1	2	1	..	..	..	..	7	..	..	..	11	254	71
2	3	..	1	1	..	..	..	..	1	10	2	1	..	7	144	24
..	..	2	..	..	..	..	..	..	..	..	..	..	..	..	10	27
48	158	13	19	19	53	4	1	6	5	287	16	58	..	278	4 689	77
28	90	11	4	2	26	6	..	12	5	185	1	48	..	177	3 144	78
208	368	56	80	33	108	33	3	45	22	837	40	82	..	806	17 011	81
142	312	26	37	26	103	19	2	37	17	559	27	93	..	481	9 105	82
16	42	4	18	6	20	5	1	9	2	63	12	7	..	64	1 278	83
235	463	110	111	47	153	49	18	35	24	572	417	48	5	810	16 773	29 e 31
18	38	3	29	7	12	2	1	3	4	75	47	15	..	210	2 382	30.32 a 37
214	821	76	78	83	285	72	12	109	49	1 638	48	258	2	1 078	22 635	90
78	333	20	28	34	111	33	1	39	26	594	..	91	..	286	5 451	87
170	772	45	48	73	311	65	6	94	40	1 554	3	245	..	861	17 345	84
12	32	11	42	4	10	5	3	5	2	56	10	5	..	82	1 537	50
4	14	3	6	5	6	2	3	3	1	23	1	4	..	29	417	63
3	11	2	4	1	3	3	2	1	..	26	..	3	..	7	58	134
6	..	..	..	2	..	..	..	..	..	11	..	19	..	48	1 079	45
8	62	3	12	8	60	14	1	14	5	147	2	2	..	45	856	47
34	35	4	2	1	2	3	..	1	..	37	..	8	..	40	633	138
125	388	33	29	45	83	30	4	68	28	727	6	40	1	394	8 739	48 a 58
75	87	19	48	4	19	5	3	6	6	148	20	42	1	332	4 777	140 a 156
22	6	10	7	2	4	2	1	2	..	48	3	2	1	67	1 074	157
32	99	35	55	7	3	9	3	4	13	103	41	10	..	161	1 748	160 a 168
182	744	63	135	97	242	80	7	120	41	1 399	43	302	2	911	17 689	
10	13	3	2	..	3	1	..	3	..	25	..	2	..	186	334	
<b>2 035</b>	<b>6 338</b>	<b>688</b>	<b>1 117</b>	<b>667</b>	<b>2 195</b>	<b>599</b>	<b>94</b>	<b>814</b>	<b>410</b>	<b>12 467</b>	<b>927</b>	<b>2 223</b>	<b>15</b>	<b>10 083</b>	<b>188 411</b>	

TAV. V. — Morti nel 206 Comuni capiluoghi di Provincia o di Circondario

Anno 1906.

Num. dell'Elenco nosologico	CAUSE DI MORTE	MORTI												
		ALESSANDRIA	ACQUI	ASTI	CASALE MONFERRATO	NOVI LIGURE	TORTONA	CUNEO	ALBA	MONDOVI	SALUZZO	NOVARA	BIELLA	
1 a 5	Malattie fetali e vizi congeniti . . .	3	..	2	3	1	..	..	2	1	2	8	2	
6	Atrofia congenita . . .	63	11	30	20	11	3	34	28	31	17	85	23	
39 e 40	Anemia, leucemia . . .	65	6	9	17	5	5	7	4	3	4	25	1	
44	Marasmo senile . . .	76	10	41	67	11	33	27	37	16	22	71	23	
97	Gastrite . . .	12	..	9	1	2	5	15	1	2	3	5	3	
104	Diarrea, enterite, colera indigeno, ulcera intestinale, ecc. . .	164	53	61	68	33	34	105	41	61	42	113	45	
20	Dissenteria . . .	..	..	..	..	..	..	..	..	..	..	..	..	
99	Epatite, cirrosi epatica . . .	14	4	5	3	4	4	7	3	3	4	13	2	
112	Malattie dei reni . . .	18	7	15	16	6	6	12	4	7	8	24	11	
110	Peritonite . . .	13	1	..	7	5	6	8	1	2	3	18	2	
7	Vaiuolo . . .	..	..	..	..	..	..	..	..	..	..	..	..	
8	Morbillo . . .	..	2	17	14	..	..	6	..	..	1	78	..	
9	Scarlattina . . .	1	..	1	4	..	..	1	..	..	..	..	..	
10	Risipola . . .	6	3	5	2	3	..	2	..	2	1	7	1	
11	Febbre tifoide . . .	14	9	9	10	7	5	16	3	1	6	21	8	
12	Tifo esantematico . . .	..	..	..	..	..	..	..	..	..	..	..	..	
13	Meningite cerebro spinale epidemica . . .	..	..	..	..	..	..	..	..	..	..	..	..	
16	Ipertosse . . .	5	11	3	5	3	4	19	11	4	..	23	2	
14	Difterite . . .	7	1	1	4	..	..	3	1	..	..	7	1	
15	Laringite crupale . . .	1	..	2	4	3	1	1	2	6	..	5	1	
18 e 19	Febbri da malaria e cachessia palustre . . .	..	..	..	1	..	..	..	..	..	..	3	..	
17	Influenza . . .	4	1	..	8	..	1	5	3	1	..	5	4	
22	Sifilide . . .	7	..	2	..	..	..	..	..	..	..	4	..	
71	Tetano . . .	3	..	2	..	..	1	2	1	..	..	1	..	
24	Pustola maligna, carbonchio . . .	2	..	..	..	..	..	..	..	1	..	..	..	
27	Rabbia . . .	..	..	..	..	..	..	..	..	..	..	..	..	
124	Febbre puerperale . . .	4	2	3	2	1	..	1	2	1	1	1	..	
121 a 123, 125, 126	Altre malattie di gravidanza, parto e puerperio . . .	1	1	2	2	3	..	1	1	1	..	4	1	
77	Bronchite acuta . . .	61	11	20	49	10	7	31	18	13	20	31	7	
78	Bronchite cronica . . .	19	2	10	10	..	2	8	2	10	2	5	3	
81	Polmonite crupale . . .	61	16	44	45	26	17	38	15	13	18	43	23	
82	Bronco polmonite acuta . . .	77	30	49	29	24	14	52	10	32	20	67	23	
79	Malattie della pleura . . .	2	..	3	2	1	..	3	..	1	3	6	2	
29 e 31, 30, 32 a 37	Tubercolosi disseminata e polmonare . . .	164	30	67	73	27	40	47	18	39	22	125	45	
80	Altre forme tubercolari . . .	31	8	17	28	5	9	11	3	5	4	26	10	
97	Malattie del cuore . . .	100	25	76	68	36	23	100	25	42	60	94	45	
87	Malattie delle arterie . . .	9	3	8	20	6	10	2	1	10	5	20	8	
64	Apoplessia e congestione cerebrale . . .	91	12	47	46	20	21	35	13	13	38	51	21	
59	Meningite semplice cerebrale e spinale . . .	28	6	15	15	7	3	12	9	..	14	19	9	
63	Encefalite . . .	8	..	3	1	..	..	1	..	..	2	6	2	
72	Eclampsia infantile . . .	10	5	16	9	4	..	21	4	2	5	13	4	
134	Reumatismo articolare acuto . . .	..	..	2	..	..	..	2	1	2	1	2	1	
45	Pellagra . . .	7	..	..	2	2	..	1	..	..	1	5	..	
47	Diabete . . .	3	..	1	3	1	..	1	..	1	1	2	1	
138	Alcolismo cronico . . .	2	..	..	1	..	5	..	2	1	..	14	..	
48 a 58	Tumori maligni . . .	35	14	20	37	17	12	22	7	13	12	57	19	
140 a 156	Morte per causa accidentale . . .	18	6	15	21	17	6	5	4	7	1	18	12	
157	violenta per omicidio . . .	3	..	1	1	..	..	1	1	1	1	2	1	
160 a 168	per suicidio . . .	7	..	8	4	1	..	3	..	4	1	7	1	
	Altre malattie . . .	109	17	39	48	28	17	59	18	31	12	135	35	
	Causa ignota o non dichiarata . . .	3	..	1	..	..	..	1	..	..	..	3	..	
	TOTALE GENERALE . . .	1340	307	681	770	330	294	723	307	383	357	1272	402	

(a) Tale numero è costituito da 17 principali capiluoghi di Distretto, da 61 Comuni non capiluoghi aventi più di 20.000 abitanti, secondo il censimento del 10 febbraio 1901 e da altri 5 Comuni (Gravina in Puglia, San Marco in Lamia, Avigliano, San Cataldo e Leonforte) che anche di questi ultimi per rendere possibili i confronti con le statistiche degli anni precedenti nelle quali erano considerati pur essi.

in altri 83 Comuni (a) classificati secondo le principali cause di morte.

Anno 1906.

Num. dell'Elenco nosologico	MORTI													Num. dell'Elenco nosologico				
	DONUSSOLA	PALLANZA	VARALLO	VERCELLI	GORINO	AOSTA	IVREA	PINEROLO	SUSA	GENOVA	ALBENGA	CHIAVARI	SAVOYA		SPEZIA	SAN PIER D'ARENA	PORTO MAURIZIO	SAN REMO
1 a 5	1	1	..	2	30	..	..	..	..	14	1	1	..	5	3	1	1	1 a 5
6	1	5	..	45	287	13	2	7	..	221	6	11	34	80	51	7	6	6
39 e 40	1	..	..	2	110	2	3	2	3	85	..	1	18	17	16	3	2	39 e 40
44	1	4	13	29	251	24	26	35	8	146	6	8	28	60	16	7	12	44
97	2	..	..	1	28	3	..	4	..	13	1	3	8	10	1	2	2	97
104	11	12	10	72	581	29	19	36	12	475	16	16	97	116	82	14	33	104
20	..	..	..	..	..	..	..	..	..	..	..	..	..	..	..	..	..	20
99	2	6	1	13	71	5	2	2	1	62	..	3	8	8	11	..	7	99
112	5	5	4	18	200	4	3	5	2	88	1	6	18	27	7	1	13	112
110	2	2	1	9	60	1	3	3	..	38	2	4	5	2	7	..	2	110
7	..	..	..	..	..	..	..	..	..	6	..	..	..	..	..	..	..	7
8	6	1	1	6	35	..	..	..	1	6	..	..	12	17	1	..	2	8
9	..	..	..	..	9	..	..	..	..	5	..	1	1	3	..	..	..	9
10	..	2	1	3	37	..	2	4	..	26	..	2	6	5	1	2	..	10
11	2	1	..	15	82	1	2	9	1	37	..	..	4	19	10	2	4	11
12	..	..	..	..	..	..	..	..	..	..	..	..	..	..	..	..	..	12
13	..	..	..	..	..	..	..	..	..	..	..	..	..	..	..	..	..	13
16	5	1	..	5	36	7	..	5	..	10	..	1	11	10	5	..	4	16
14	1	..	..	..	30	..	1	..	1	10	..	..	..	11	6	..	1	14
15	1	..	..	..	2	..	1	1	..	11	..	1	2	5	2	..	..	15
18 e 19	..	..	..	..	1	..	..	..	..	2	..	..	..	..	..	..	..	18 e 19
17	3	2	..	1	39	..	1	6	..	27	..	..	2	4	2	..	2	17
22	..	1	..	2	24	..	..	..	..	24	..	..	1	4	..	..	1	22
71	..	..	..	5	12	1	..	..	..	8	..	1	2	3	..	1	2	71
24	..	..	..	..	1	..	..	..	..	3	..	..	..	..	..	..	..	24
27	..	..	..	..	1	..	..	..	..	..	..	..	..	..	..	..	..	27
124	..	..	..	2	8	..	..	..	..	6	..	..	1	5	1	..	..	124
121 a 123, 125, 126	3	..	1	1	14	..	2	..	1	17	1	..	1	2	4	..	2	121 a 123, 125, 126
77	3	1	6	19	172	22	8	27	8	140	7	5	57	23	24	3	15	77
78	2	4	3	2	65	6	1	7	..	24	..	2	10	12	3	3	10	78
81	10	7	6	64	463	7	20	21	3	365	10	20	39	68	43	6	18	81
82	9	5	7	29	482	5	9	16	4	475	6	15	73	88	57	7	30	82
79	..	..	1	6	44	1	1	2	1	44	..	2	4	5	1	6	..	79
29 e 31, 30, 32 a 37	13	14	7	86	852	13	16	34	9	594	10	15	99	162	71	11	56	29 e 31, 30, 32 a 37
80	4	1	..	15	140	2	4	3	1	127	..	8	18	43	20	1	8	80
97	9	13	7	95	839	56	33	53	12	539	11	27						

Segue TAV. V. — Morti nei 206 Comuni capiluoghi di Provincia o di Circondario

Anno 1906.

Num. dell'elenco nosologico	CAUSE DI MORTE	MORTI NEI COMUNI											
		BERGAMO	CLUSONE	TREVIGLIO	BRESCIA	BRENO	CHIARI	SALÒ	VEROLANUOVA	COMO	LECCO	VARESE	CREMONA
1 a 5	Malattie fetali e vizi congeniti . . .	7	..	2	3	..	4	1	..	4	5	5	10
6	Atrofia congenita . . . . .	70	6	28	72	5	24	2	10	35	3	16	58
39 e 40	Anemia, leucemia . . . . .	32	1	10	24	5	6	3	..	18	2	2	10
44	Marasmo senile . . . . .	59	2	13	52	6	9	2	8	46	12	11	27
97	Gastrite . . . . .	23	..	4	7	..	7	..	3	4	..	4	7
104	Diarrea, enterite, colera indigeno, ulcera intestinale, ecc.	214	24	68	293	11	69	23	24	120	25	42	73
20	Dissenteria . . . . .	..	..	..	..	..	..	..	..	..	..	..	..
99	Epatite, cirrosi epatica . . . . .	12	..	7	22	..	1	3	..	10	2	9	21
112	Malattie dei reni . . . . .	39	2	5	27	1	10	4	..	16	4	7	24
110	Peritonite . . . . .	16	1	3	18	1	3	..	..	14	2	7	17
7	Vainolo . . . . .	..	..	..	..	..	..	..	..	..	..	..	..
8	Morbillo . . . . .	31	9	42	9	..	9	..	2	20	2	3	21
9	Scarlattina . . . . .	..	..	..	..	..	..	..	..	1	..	..	..
10	Risipola . . . . .	3	..	1	15	1	1	1	..	..	..	..	7
11	Febbre tifoide . . . . .	29	1	15	45	..	7	2	7	7	17	4	65
12	Tifo esantematico . . . . .	1	..	..	..	..	..	..	..	..	..	..	..
13	Meningite cerebro spinale epidemica	..	..	..	..	..	..	..	..	..	..	..	..
16	Ipertosse . . . . .	2	1	9	6	2	..	1	4	..	6	8	..
14	Difterite . . . . .	7	1	2	7	1	2	1	..	6	1	1	7
15	Laringite crupale . . . . .	1	..	3	15	..	3	..	1	3	..	..	6
18 e 19	Febbri da malaria e cachessia palustre . . . . .	..	..	..	..	..	..	..	..	..	..	..	2
17	Influenza . . . . .	4	..	1	..	..	8	..	..	5	1	..	1
22	Stilide . . . . .	6	..	..	13	..	..	1	9	..	..	..	8
71	Tetano . . . . .	..	..	1	8	..	..	2	..	..	1	1	3
24	Pustola maligna, carbonchio . . . . .	..	..	..	2	..	..	..	..	..	..	..	1
27	Rabbia . . . . .	..	..	..	..	..	..	..	..	..	..	..	1
124	Febbre puerperale . . . . .	4	..	..	2	..	2	1	..	3	..	..	6
121 a 123, 125, 126	Altre malattie di gravidanza, parto e puerperio . . . . .	4	..	..	4	..	..	..	..	4	..	1	3
77	Bronchite acuta . . . . .	43	17	73	72	6	8	5	10	29	15	22	28
78	Bronchite cronica . . . . .	9	..	1	21	..	1	1	..	6	3	1	16
81	Polmonite crupale . . . . .	105	4	30	120	1	8	3	..	55	15	34	91
82	Bronco polmonite acuta . . . . .	76	10	53	135	1	16	1	2	43	7	37	53
79	Malattie della pleura . . . . .	12	..	1	28	1	1	2	..	2	..	4	8
29 e 34	Tubercolosi disseminate e polmonare	152	4	33	183	1	16	18	14	84	18	38	129
30, 32 a 37	Altre forme tubercolari . . . . .	37	1	7	48	..	8	1	4	24	10	3	44
90	Malattie del cuore . . . . .	149	8	33	168	7	38	26	13	90	28	37	137
87	Malattie delle arterie . . . . .	15	2	2	55	1	3	1	1	13	2	9	46
64	Apoplessia e congestione cerebrale . . . . .	78	8	20	143	6	19	12	10	84	36	20	75
59	Meningite semplice cerebrale e spinale . . . . .	34	6	13	54	..	6	2	3	25	5	10	28
63	Encefalite . . . . .	9	..	1	2	..	1	2	..	2	1	2	..
72	Eclampsia infantile . . . . .	18	..	8	13	3	2	1	1	5	..	..	6
134	Reumatismo articolare acuto . . . . .	..	1	..	..	..	1	2	..	1	1	..	1
45	Pellagra . . . . .	25	1	1	38	..	6	3	2	5	..	..	14
47	Diabete . . . . .	4	..	..	6	..	..	..	1	9	1	1	2
138	Alcolismo cronico . . . . .	8	2	1	10	..	1	..	..	4	..	3	1
48 a 58	Tumori maligni . . . . .	60	4	22	135	3	5	5	5	55	18	15	126
140 a 156	Morte per causa accidentale . . . . .	21	1	4	45	..	6	10	..	13	5	10	20
157	violenta per omicidio . . . . .	2	..	..	3	..	..	..	..	1	..	..	1
160 a 168	per suicidio . . . . .	1	1	1	7	1	2	1	..	6	1	..	5
	Altre malattie . . . . .	181	4	28	178	4	26	8	6	98	30	44	122
	Causa ignota o non dichiarata . . . . .	..	..	..	1	1	..	..	..	..	2	1	..
	TOTALE GENERALE . . . . .	1 573	122	546	2 109	69	338	151	132	979	261	411	1 338

(a) Si veggia la nota a pag. 56.

e in altri 83 Comuni (a) classificati secondo le principali cause di morte.

Anno 1906.

Num. dell'elenco nosologico	MORTI NEI COMUNI																			Num. dell'elenco nosologico
	CASALMAGGIORE	CREMA	MANTOVA	VIADANA	MILANO	ABBIATEGRASSO	GALLARATE	LODI	MONZA	PAVIA	BOBBIO	MONTARA	VOGHERA	VIGEVANO	SONDRIO	BELLUNO	FELTRE			
1 a 5	1	1	3	5	38	3	..	..	6	2	1	1	2	3	..	1	1	1	1	1 a 5
6	1	13	65	27	515	15	5	18	66	50	4	4	17	17	6	40	42	..	..	6
39 e 40	19	6	18	5	158	15	7	5	15	13	1	1	11	4	2	8	5	..	..	39 e 40
44	24	7	41	20	459	20	13	48	62	28	3	1	29	17	4	10	19	..	..	44
97	..	..	11	3	31	..	2	6	5	7	1	1	5	4	..	1	3	..	..	97
104	..	..	41	43	938	24	36	75	104	74	11	16	57	50	19	37	46	..	..	104
20	34	32	139	43	..	..	..	..	..	..	..	..	..	..	..	..	..	..	..	20
99	..	3	8	2	129	5	2	4	9	7	1	1	1	6	1	2	5	..	..	99
112	3	3	..	13	381	1	6	7	19	38	1	3	23	6	1	6	4	..	..	112
110	3	2	32	13	381	1	6	7	19	38	1	3	23	6	1	6	4	..	..	110
7	4	3	7	3	133	..	..	11	13	23	..	1	4	2	..	2	1	..	..	7
8	..	..	..	..	..	..	..	..	..	..	..	..	..	..	..	..	..	..	..	8
9	7	2	15	8	125	6	9	6	13	14	..	..	1	4	1	..	..	..	..	9
10	..	..	2	..	10	..	..	1	..	1	..	..	..	..	..	..	..	..	..	10
11	1	..	5	3	56	1	1	6	3	3	..	..	1	4	..	3	1	..	..	11
12	2	19	15	4	229	3	4	18	12	26	..	2	1	7	1	6	4	..	..	12
13	5	..	..	..	..	..	..	..	..	..	..	..	..	..	..	..	..	..	..	13
16	..	..	..	..	..	..	..	..	..	..	..	..	..	..	..	..	..	..	..	16
14	7	4	..	2	37	..	..	2	1	3	2	..	1	..	..	1	..	..	..	14
15	3	..	9	19	59	..	1	..	6	..	1	1	..	3	3	..	..	..	..	15
18 e 19	1	..	4	8	14	3	..	..	2	..	1	1	4	..	2	1	1	..	..	18 e 19
17	..	1	2	..	8	..	..	1	..	..	..	..	3	..	..	..	..	..	..	17
22	..	1	..	10	40	3	..	6	1	4	..	1	..	1	..	1	7	..	..	22
71	..	..	14	..	61	..	..	..	5	..	..	5	..	..	..	..	..	..	..	71
24	..	2	2	1	12	1	..	1	3	4	..	..	..	2	..	..	..	..	..	24
27	..	..	1	..	3	..	..	..	1	..	..	..	..	..	..	..	..	..	..	27
124	..	..	..	..	5	..	..	..	..	..	..	..	..	..	..	..	..	..	..	124
121 a 123, 125, 126	..	2	2	2	24	..	..	1	..	5	..	..	..	..	1	..	..	..	..	121 a 123, 125, 126
77	..	..	3	2	20	..	2	1	3	3	2	..	..	2	..	..	..	..	..	77
78	9	6	42	45	318	27	11	46	62	38	7	1	11	14	7	26	20	..	..	78
81	6	2	3	3	48	2	..	6	5	10	..	..	1	6	2	5	7	..	..	81
82	6	18	22	5	847	22	14	53	69	65	4	11	36	15	10	25	14	..	..	82
79	24	42	42	8	803	25	21	25	56	91	8	10	27	38	18	6	14	..	..	79
29 e 34	2																			

Segue Tav. V. — Morti nei 206 Comuni capiluoghi di Provincia o di Circondario

Anno 1906.

Num. dell'Elenco nosologico	CAUSE DI MORTE	PADOVA	ESTE	MONSELICE	MONTAGNANA	ROVIGO	ADRIA	TREVISO	CASTELFRANCO VE- NETO	CONEGLIANO	MONTEBELLUNA	VITTORIO	UDINE
1 a 5	Malattie fetali e vizi congeniti . . .	13	..	3	..	1	1	2	..	..	..	1	4
6	Atrofia congenita . . . . .	140	18	36	19	11	62	36	10	13	26	27	53
39 e 40	Anemia, leucemia . . . . .	12	4	14	8	3	3	15	4	5	8	11	22
44	Marasmo senile . . . . .	55	20	18	16	16	28	33	14	11	14	27	22
97	Gastrite . . . . .	7	..	3	..	..	1	..	1	..	1	1	6
104	Diarrea, enterite, colera indigeno, ulcera intestinale, ecc. . . . .	208	24	18	16	12	50	80	24	10	45	17	04
20	Dissenteria . . . . .	..	..	..	..	..	..	..	..	..	..	..	..
99	Epatite, cirrosi epatica . . . . .	14	1	..	..	5	4	7	1	2	2	..	..
112	Malattie dei reni . . . . .	41	4	4	4	2	5	20	4	1	3	3	23
110	Peritonite . . . . .	14	1	3	4	..	5	10	4	1	1	8	14
7	Valuolo . . . . .	..	..	..	..	..	..	..	..	..	..	..	..
8	Morbillo . . . . .	28	..	..	..	..	..	11	..	..	..	..	..
9	Scarlattina . . . . .	3	..	..	..	..	..	1	..	4	3	13	1
10	Risipola . . . . .	17	..	..	1	..	..	6	..	..	..	1	1
11	Febbre tifoida . . . . .	24	2	1	4	5	3	22	7	7	5	9	7
12	Tifo esantematico . . . . .	..	..	..	..	..	..	..	..	..	..	..	..
13	Meningite cerebro spinale epidemica Ipertosa . . . . .	3	5	..	2	3	2	11	5	2	..	..	..
14	Difterite . . . . .	13	1	1	..	1	1	9	..	1	..	2	2
15	Laringite crupale . . . . .	1	2	..	..	1	1	1	..	2	1	2	2
18 e 19	Febbri da malaria e cachessia pa- lustris . . . . .	2	..	..	..	1	..	1	..	..	1	..	1
17	Influenza . . . . .	20	..	..	4	1	1	5	..	..	..	1	13
22	Sifilide . . . . .	8	..	1	..	..	..	6	..	1	..	..	2
71	Tetano . . . . .	4	..	2	..	..	1	4	5	1	1	3	3
24	Pustola maligna, carbonchio . . . . .	..	..	..	..	..	..	..	..	..	..	..	..
27	Rabbia . . . . .	1	..	..	..	..	..	..	..	..	..	..	..
124	Febbre puerperale . . . . .	2	1	..	..	1	..	4	1	1	..	..	1
121 a 123, 125, 126	Altre malattie di gravidanza, parto e puerperio . . . . .	3	1	..	1	..	1	1	1	1	..	..	1
77	Bronchite acuta . . . . .	42	17	13	5	6	17	21	32	13	23	3	33
78	Bronchite cronica . . . . .	29	2	3	1	2	5	1	5	1	4	..	10
81	Polmonite crupale . . . . .	69	12	3	10	7	8	56	6	35	7	5	46
82	Bronco polmonite acuta . . . . .	108	4	11	10	8	10	43	9	3	9	27	58
79	Malattie della pleura . . . . .	17	1	3	..	1	..	4	1	3	2	1	5
29 e 31	Tubercolosi disseminate e polmonare Altre forme tubercolari . . . . .	190	20	10	13	33	24	82	20	25	14	34	96
30, 32 a 37	Malattie del cuore . . . . .	64	11	13	8	9	10	34	14	17	10	17	40
87	Malattie delle arterie . . . . .	149	13	13	10	14	33	56	33	25	14	33	96
64	Apoplessia e congestione cerebrale . . . . .	90	29	14	2	9	8	46	2	2	10	6	97
59	Meningite semplice cerebrale e spi- nale . . . . .	100	17	17	16	17	26	42	15	15	8	24	41
63	Encefalite . . . . .	11	8	7	1	5	3	15	1	3	1	7	16
72	Eclampsia infantile . . . . .	2	..	..	..	1	3	2	..	1	2	2	26
134	Reumatismo articolare acuto . . . . .	9	6	2	2	1	2	11	17	2	3	0	4
45	Pellagra . . . . .	5	..	1	..	2	2	5	..	..	..	1	1
47	Diabete . . . . .	24	28	5	2	10	16	23	2	..	6	2	17
138	Alcolismo cronico . . . . .	11	2	1	..	..	1	7	..	..	1	1	4
48 a 58	Tumori maligni . . . . .	108	11	13	9	11	6	45	13	15	8	10	58
140 a 156	Morte per causa accidentale . . . . .	26	2	6	4	4	6	20	6	2	6	7	16
157	per omicidio . . . . .	2	..	1	1	..	..	..	..	..	..	..	..
160 a 168	per suicidio . . . . .	19	..	1	..	1	3	4	1	2	..	..	7
	Altre malattie . . . . .	165	23	26	20	43	46	62	33	11	12	33	86
	Causa ignota o non dichiarata . . . . .	4	..	..	..	..	..	1	2	..	..	..	..
	<b>TOTALE GENERALE . . . . .</b>	<b>1 888</b>	<b>292</b>	<b>267</b>	<b>194</b>	<b>247</b>	<b>399</b>	<b>869</b>	<b>294</b>	<b>237</b>	<b>253</b>	<b>349</b>	<b>1 049</b>

(a) Si veggia la nota a pag. 56.

e in altri 83 Comuni (a) classificati secondo le principali cause di morte.

Anno 1906.

Num. dell'Elenco nosologico	PORDENONE	VENEZIA	CHIOGGIA	MESTRE	VERONA	LEGNAGO	VICENZA	BASSANO	LONIGO	SCHIO	BOLOGNA	IMOLA	VERGATO	FERRARA	CENTO	COMACCHIO	ARGENTA	Num. dell'Elenco nosologico
1 a 5	..	21	4	2	9	..	7	7	..	1	15	4	1	4	..	..	1	1 a 5
6	19	184	66	23	83	18	100	12	10	26	212	38	8	141	33	7	42	6
39 e 40	4	68	33	23	28	15	25	3	9	2	28	25	3	59	3	11	17	40
44	22	87	31	11	55	33	49	25	16	13	191	47	6	63	21	8	29	44
97	1	14	3	..	15	..	2	..	1	3	7	3	..	6	2	1	5	97
104	55	317	125	29	162	17	113	44	14	21	195	128	8	182	35	20	40	104
20	..	..	..	..	..	..	..	..	..	..	..	..	..	..	..	..	..	20
99	1	16	..	5	9	1	8	1	4	2	20	1	..	8	3	3	7	99
112	5	113	10	5	29	3	25	9	8	4	60	18	1	23	5	4	6	112
110	1	32	5	9	11	4	15	4	3	5	31	3	1	14	1	2	3	110
7	..	1	..	..	..	..	..	..	..	..	..	..	..	..	..	..	..	7
8	..	17	15	28	5	..	16	13	..	..	22	1	1	25	9	..	6	8
9	3	2	..	..	..	..	..	..	..	..	1	..	..	1	..	..	..	9
10	..	10	4	1	8	2	4	6	..	1	12	..	..	4	3	1	2	10
11	2	49	7	12	37	1	7	4	3	5	89	20	2	28	1	..	6	11
12	..	..	..	..	..	..	..	..	..	..	..	..	..	..	..	..	..	12
13	..	11	4	..	5	..	3	11	4	8	21	..	..	4	..	..	..	13
16	2	10	3	1	8	2	1	1	..	..	31	1	..	9	1	..	1	16
14	..	3	1	2	4	..	5	..	1	3	21	..	..	5	..	..	4	14
15	..	..	2	2	1	..	..	..	..	..	1	..	..	3	..	..	4	15
18 e 19	..	10	9	..	5	2	8	1	1	..	15	3	..	8	2	9	6	17
17	1	21	1	1	45	1	14	3	..	..	9	6	..	16	..	1	..	22
22	..	2	4	..	6	2	6	1	..	..	1	..	..	1	..	..	..	71
71	..	..	..	..	..	..	..	..	..	..	1	..	..	..	..	..	..	24
24	..	..	..	..	..	..	..	..	..	..	1	..	..	..	..	..	..	27
27	..	..	..	..	..	..	..	..	..	..	1	..	..	..	..	..	..	27
124	..	4	..	..	1	..	1	..	..	..	1	2	..	3	..	..	..	124
121 a 123, 125, 126	1	7	2	1	3	..	..	4	2	1	2	2	..	4	1	3	2	121 a 123, 125, 126
77	20	105	49	19	91	13	35	25	6	16	74	32	6	92	14	6	9	77
78	1	21	5	..	6	..	13	1	3	4	23	14	1	9	3	2	5	78
81	5	191	27	22	98	5	54	8	9	5	204	66	7	57	9	3	13	81
82	13	195	20	16	90	6	75	24	9	13	202	40	12	82	16	3	5	82
79	1	17	2	..	7	1	12	..	1	3	11	4	..	6	1	..	..	79
29 e 31	31	305	50	34	210	14	107	24	18	32	279	60	3	183	26	9	28	29 e 31
30, 32 a 37	21	151	39	13	33	13	31	18	6	14	91	30	3	76	11	3	8	30, 32 a 37
90	32	294	77	16	198	29	87	39	19	22	272	65	10	113	31	15	16	90
87	4	147	31	4	73	5	25	10	4	4	138	18	..	51	6	1	1</	

Segue TAV. V. — Morti nei 206 Comuni capiluoghi di Provincia o di Circondario

Anno 1906.

Table with columns for 'CAUSE DI MORTE' and various municipalities: COPPARO, PORTOMAGGIORE, FORLÌ, CESENA, RIMINI, MODENA, MIRANDOLA, PAVULLO NEL FRI-ONANO, CARPI, PARMA, BORGO SAN NINO, BORGOTARO.

e in altri 83 Comuni (a) classificati secondo le principali cause di morte.

Anno 1906.

Table with columns for municipalities: PIACENZA, FIORENZUOLA D'ARDA, RAVENNA, FAENZA, LUOGO, REGGIO EMILIA, GUASTALLA, AREZZO, GORTONA, FIRENZE, PISTOIA, ROCCA SAN CA-SCIANO, SAN MINIATO, EMPOLI, PRATO, GROSSETO, LIVORNO.

(a) Si veda la nota a pag. 56.

Segue TAV. V. — Morti nei 206 Comuni capiluoghi di Provincia o di Circondario e in altri 83 Comuni (a) classificati secondo le principali cause di morte.

Anno 1906.

Anno 1906.

Num. dell'Elenco nosologico	CAUSE DI MORTE	Città di Provincia o di Circondario												Altri 83 Comuni (a)												Num. dell'Elenco nosologico						
		PORTOFERRAIO	LUCCA	CAPANNORI	MASSA	CASTELNUOVO DI GARPAGNANA	FONTEMOLI	CARRARA	PISA	VOLTERRA	BAGNI SAN GIULIANO	CASCINA	SIENA	MONTEPULCIANO	ANCONA	FABRIANO	IESI	SENIGALLIA	ASCOLI PICENO	PERNO	MAGERATA	CAMERINO	PESARO	URBINO	FANO		PERUGIA	FOLIGNO	ORVIETO	RIETI	SPOLETO	
1 a 5	Malattie fetali e vizi congeniti . . .	..	..	3	2	1	..	7	3	1	2	4	1	3	..	1	2	1	..	2	2	3	..	4	1	4	1	1	..	..	1 a 5	
6	Atrofia congenita . . . . .	3	102	44	66	3	30	74	61	18	16	19	82	25	34	23	16	22	20	66	25	16	25	61	52	126	54	16	28	50	6	
39 e 40	Anemia, leucemia . . . . .	..	35	10	26	1	4	10	21	9	2	7	..	6	8	1	6	3	5	11	18	2	21	14	4	20	6	3	5	39 e 40		
44	Marasmo senile . . . . .	11	93	46	68	7	48	87	62	32	23	50	26	17	104	52	30	32	38	36	47	22	68	23	35	82	25	19	30	44		
97	Gastrite . . . . .	..	4	8	2	2	1	6	2	..	1	2	..	3	9	1	2	2	..	5	1	..	3	3	..	3	1	2	..	97		
104	Diarrea, enterite, colera indigeno, ulcera intestinale, ecc. . . . .	10	106	85	165	5	22	189	107	46	39	41	124	53	101	77	62	71	71	98	52	23	70	64	62	120	76	35	34	104		
20	Dissenteria . . . . .	..	..	..	..	..	..	..	..	..	..	..	..	..	..	..	..	..	..	..	..	..	..	..	..	..	..	..	..	20		
99	Epatite, cirrosi epatica . . . . .	2	12	7	2	2	3	3	16	2	..	4	..	..	11	3	3	1	3	2	4	..	7	4	2	8	5	2	..	99		
112	Malattie del reni . . . . .	3	60	14	4	3	8	13	38	5	4	5	11	5	20	13	13	14	12	9	17	9	10	18	10	33	13	9	12	112		
110	Peritonite . . . . .	..	14	5	1	..	..	9	7	1	1	4	8	2	11	..	5	10	4	1	1	1	9	2	..	14	2	4	..	110		
7	Valuolo . . . . .	..	..	..	..	..	..	..	..	..	..	..	..	..	..	..	..	..	..	..	..	..	..	..	..	..	..	..	..	7		
8	Morbillo . . . . .	..	5	1	1	5	4	21	7	16	20	1	2	1	15	20	..	11	..	11	4	4	4	6	9	3	6	..	..	..	8	
9	Scarlattina . . . . .	..	..	..	..	..	..	..	..	..	..	..	..	..	..	..	..	..	..	..	..	..	..	..	..	..	..	..	..	..	9	
10	Risipola . . . . .	..	4	2	4	..	1	4	3	1	1	1	7	..	4	1	..	..	..	..	..	..	..	..	..	..	..	..	..	..	10	
11	Febbre tifoide . . . . .	4	31	23	9	1	7	11	35	2	6	4	18	5	11	8	4	2	9	8	29	4	7	11	10	8	11	6	4	10	11	
12	Tifo esantematico . . . . .	..	..	..	..	..	..	..	..	..	..	..	..	..	..	..	..	..	..	..	..	..	..	..	..	..	..	..	..	..	12	
13	Meningite cerebro spinale epidemica	..	..	..	..	..	..	..	..	..	..	..	..	..	..	..	..	..	..	..	..	..	..	..	..	..	..	..	..	..	13	
16	Iperossie . . . . .	..	..	8	..	3	1	4	4	10	1	1	..	13	16	..	4	6	9	..	4	6	..	8	..	8	..	..	..	..	16	
14	Difterite . . . . .	1	3	2	1	1	1	5	1	1	1	1	7	3	3	2	1	1	1	12	1	2	1	..	6	..	..	..	..	..	14	
15	Laringite crupale . . . . .	..	1	..	..	2	..	4	2	2	2	1	6	1	2	1	1	2	..	1	1	1	..	1	..	3	1	..	..	..	15	
18 e 19	Febbri da malaria e cachessia palustre . . . . .	..	1	..	..	..	..	1	..	..	..	..	..	1	2	1	1	2	..	1	1	1	..	1	..	3	1	..	..	..	18 e 19	
17	Influenza . . . . .	1	6	15	2	..	..	1	4	..	13	1	11	1	7	..	2	..	2	3	..	1	1	1	2	9	1	..	..	..	17	
22	Sifilide . . . . .	..	..	..	..	..	..	..	..	..	..	..	..	..	..	..	..	..	..	..	..	..	..	..	..	..	..	..	..	..	..	22
71	Tetano . . . . .	1	2	..	..	..	1	1	3	..	..	..	3	..	..	..	..	1	2	4	..	1	2	1	1	3	3	..	..	..	71	
24	Pustola maligna, carbonchio . . . . .	..	2	..	..	..	1	1	1	..	..	..	1	..	1	..	..	..	..	..	..	2	1	1	1	1	..	..	..	..	..	24
27	Rabbia . . . . .	..	2	..	..	..	..	2	..	..	..	..	..	..	..	..	1	..	..	..	..	..	..	..	3	2	..	..	..	..	27	
124	Febbre puerperale . . . . .	..	4	1	1	..	4	1	1	1	1	1	..	..	5	..	..	..	..	..	..	..	..	..	..	..	..	..	..	..	..	124
121 a 123, 125, 126	Altre malattie di gravidanza, parto e puerperio . . . . .	..	3	2	2	2	3	3	6	..	1	..	7	..	3	2	3	1	3	3	..	1	..	1	..	2	2	..	..	..	121 a 123, 125, 126	
77	Bronchite acuta . . . . .	5	81	35	65	2	16	48	31	43	16	13	35	41	86	24	31	66	37	29	18	31	41	27	41	137	43	18	30	13	77	
78	Bronchite cronica . . . . .	3	37	5	3	..	2	12	18	1	1	1	19	..	19	3	9	4	1	4	3	..	1	2	1	9	4	4	4	7	78	
81	Polmonite crupale . . . . .	3	66	61	12	4	25	47	43	9	5	18	42	5	40	9	10	15	21	13	17	12	17	22	17	47	16	17	9	20	81	
82	Bronco polmonite acuta . . . . .	..	93	46	32	6	17	65	119	19	14	13	59	15	76	15	30	13	19	35	19	11	39	15	27	47	24	23	15	21	82	
79	Malattie della pleura . . . . .	..	5	3	2	1	..	3	5	1	2	..	9	1	7	..	1	1	1	1	..	1	5	1	..	2	1	1	..	..	79	
29 e 31	Tubercolosi disseminata e polmonare	22	176	40	34	10	20	118	160	21	28	40	130	16	102	15	26	34	21	19	22	15	46	41	27	87	36	22	20	29	29 e 31	
30, 32 a 37	Altre forme tubercolari . . . . .	3	37	9	13	1	8	28	42	7	7	10	21	3	44	5	4	15	10	7	10	4	17	12	12	20	22	7	6	21	30, 32 a 37	
90	Malattie del cuore . . . . .	19	160	105	58	14	22	67	136	37	35	47	91	34	83	38	60	58	48	46	66	26	52	21	37	109	74	15	16	48	90	
87	Malattie delle arterie . . . . .	..	28	12	5	5	2	3	30	1	9	2	31	3	36	..	1	19	5	13	3	2	7	9	7	14	5	8	2	13	87	
64	Apoplessia e congestione cerebrale . . . . .	9	100	48	13	7	8	26	85	22	32	32	77	14	68	38	45	30	26	36	41	18	44	23	39	93	38	22	38	47	64	
59	Meningite semplice cerebrale e spinale . . . . .	1	16	12	25	1	2	31	14	7	4	9	12	4	20	5	8	9	5	1	2	..	6	..	6	21	8	3	4	1	59	
63	Encefalite . . . . .	1	2	2	1	..	1	1	1	1	..	2	1	..	3	3	1	4	1	..	1	2	3	4	..	10	1	..	..	..	63	
72	Eclampsia infantile . . . . .	11	14	3	8	1	3	38	13	6	7	8	12	2	14	27	21	5	10	7	8	11	12	22	7	48	13	2	23	4	72	
134	Reumatismo articolare acuto . . . . .	..	2	1	1	..	3	4	..	..	1	..	5	..	1	3	..	..	2	1	..	1	..	1	1	1	4	..	..	..	134	
45	Pellagra . . . . .	..	8	..	..	..	..	..	..	..	..	..	..	..	3	..	..	..	2	1	..	1	..	1	1	1	4	..	..	..	45	
47	Diabete . . . . .	1	5	4	2	..	1	..	1	2	..	..	3	..	3	..	..	1	2	7	13	1	4	4	4	64	8	..	..	..	47	
138	Alcolismo cronico . . . . .	..	3	1	..	..	..	6	1	..	..	..	4	..	8	3	3	2	6	1	..	..	..	1	..	4	..	..	..	..	138	
48 a 58	Tumori maligni . . . . .	5	81	26	9	3	15	35	87	21	13	5	75	18	53	11	13	18	27	11	27	15	21	14	19	50	23	18	13	20	48 a 58	
140 a 156	Morte per causa accidentale . . . . .	3	35	8	11	2	4	24	23	3	6	..	16	8	22	8	18	9														

Anno 1906.

Num. dell'elenco nosologico	CAUSE DI MORTE													SULMONA
	TERNI	CITTA' DI CASTELLO	GUBBIO	ROMA	CIVITAVECCHIA	FROSINONE	VELETRI	VITERBO	AQUILA DEGLI A- BRUZZI	AVEZZANO	CITTADUCALE			
1 a 5	1	3	1	13	1	..	1	1	2	..	1	3		
6	37	66	58	606	16	14	11	50	39	20	12	35		
30 c 40	7	13	3	145	1	1	6	3	13	3	3	6		
44	42	47	21	211	5	14	23	27	31	7	3	21		
97	1	4	1	62	3	2	1	4	1	1	..	1		
104	55	81	82	851	41	34	86	93	73	28	10	116		
20	..	..	..	1	..	..	..	..	..	..	..	..		
99	7	6	1	95	2	3	..	3	1	3	..	1		
112	11	..	5	322	6	10	24	17	17	3	2	9		
110	4	3	..	92	..	..	2	4	4	..	..	5		
7	..	..	..	..	..	..	..	..	..	..	..	..		
8	18	..	..	170	5	..	2	..	4	..	3	14		
9	..	..	..	2	..	..	1	..	..	..	..	..		
10	2	1	1	27	1	1	2	1	..	..	..	..		
11	11	17	2	146	5	1	3	8	2	3	..	1		
12	..	..	..	..	..	..	..	..	..	..	..	..		
13	..	..	..	3	7	1	..	..	..	..	..	..		
16	..	..	20	78	..	1	..	..	..	3	4	..		
14	1	..	2	42	1	3	..	3	1	1	..	5		
15	..	..	1	2	1	1	..	..	..	1	..	5		
18 c 19	..	..	..	..	..	..	..	..	..	..	..	..		
17	..	..	..	50	4	..	..	1	1	1	..	1		
22	14	1	5	79	..	2	6	4	2	1	3	2		
71	..	..	..	99	4	1	1	1	6	..	..	2		
21	1	..	..	4	..	..	..	..	..	..	..	..		
24	..	..	1	3	..	..	..	1	..	1	..	..		
27	..	..	..	4	..	..	..	..	..	..	..	..		
121	3	..	..	21	..	..	..	1	1	..	1	..		
121 a 123, 125, 126	2	1	2	27	..	..	..	1	1	..	..	1		
77	25	44	69	223	10	20	9	27	12	9	8	13		
78	3	8	7	100	2	2	3	4	3	1	3	7		
81	27	18	27	671	36	6	6	18	19	4	3	22		
82	26	15	19	529	10	5	18	19	21	12	5	59		
79	1	..	2	88	2	1	2	..	2	2	..	..		
20 c 31	40	26	13	948	25	5	19	14	39	17	2	18		
30, 32 a 37	16	10	5	342	7	1	10	12	39	6	2	9		
97	43	50	49	686	18	12	22	41	45	22	5	40		
87	5	11	1	355	8	7	12	11	17	2	3	..		
64	40	37	46	498	19	16	27	38	46	10	5	36		
59	13	2	6	152	22	1	4	3	4	1	1	4		
63	3	..	..	16	..	..	..	2	..	1	..	..		
72	11	9	15	332	5	3	6	11	14	1	..	4		
131	..	1	..	8	1	..	..	2	1	..	..	1		
45	..	10	8	3	..	..	..	..	..	..	..	..		
47	2	2	1	61	2	..	1	1	1	2	..	1		
138	..	1	..	17	..	..	3	1	..	..	..	..		
48 a 58	20	22	4	429	14	5	10	17	10	4	4	10		
140 a 156	12	10	4	145	3	5	5	11	6	8	1	6		
157	1	..	..	47	1	..	2	2	1	1	..	..		
160 a 168	3	1	1	76	1	1	..	..	3	..	..	2		
Altre malattie	38	38	29	998	30	11	10	38	35	16	6	22		
Causa ignota o non dichiarata	..	..	..	81	1	9	..	1	..	..	..	..		
TOTALE GENERALE	546	558	521	9 960	320	199	340	496	517	192	90	482		

(a) Si veggia la nota a pag. 56.

Anno 1906.

Num. dell'elenco nosologico	CAMPOBASSO	ISERNIA	LARINO	CHIETI	LANCIANO	VASTO	TENAMO	PENNE	AVELLINO	ARIANO DI PUGLIA	SANT'ANGELO DEI LOMBARDI	BENEVENTO	CERRETO SANNITA	SAN BARTOLOMEO IN GALDO	CASERTA	GAETA	NOLA	Num. dell'elenco nosologico
	1 a 5	..	..	..	5	3	..	4	..	2	..	2	1	1	..	..	..	
6	3	..	..	..	3	..	4	..	2	..	2	1	1	..	15	2	6	6
30 c 40	10	11	8	20	16	26	41	26	11	19	7	27	4	4	15	2	8	30 c 40
44	9	4	..	10	4	13	11	1	5	7	12	7	2	15	2	..	8	44
97	16	35	4	37	18	35	57	19	29	23	24	36	22	24	22	5	17	97
104	..	..	2	5	4	1	43	5	4	3	5	2	..	..	5	..	..	104
20	46	28	27	59	45	28	129	42	98	71	19	135	5	48	154	12	61	20
99	..	..	..	..	..	..	..	..	..	..	..	..	..	..	..	..	..	99
112	..	2	1	3	2	1	3	..	4	1	1	2	..	..	8	..	..	112
110	12	3	4	11	..	4	11	6	13	5	11	6	2	4	9	2	3	110
7	2	..	..	6	..	..	4	..	5	2	..	4	..	1	1	..	3	7
8	..	..	..	..	..	..	..	..	..	..	..	..	..	..	..	..	..	8
9	..	4	..	..	..	..	..	..	5	..	..	..	..	..	4	1	..	9
10	..	2	..	..	2	1	..	..	..	3	4	1	..	..	1	1	1	10
11	..	..	..	3	2	1	..	..	..	..	..	..	..	..	..	..	..	11
12	..	2	1	9	4	3	13	14	7	3	12	3	4	..	11	..	3	12
13	..	..	..	..	..	..	..	..	..	..	..	..	..	..	..	..	..	13
16	..	..	..	..	..	..	..	..	..	..	..	..	..	..	..	..	..	16
14	..	..	1	..	..	..	..	3	5	..	..	1	..	1	3	1	..	14
15	..	..	..	..	..	..	..	2	..	7	3	..	..	..	2	..	..	15
18 c 19	..	..	..	2	2	1	3	..	1	1	5	..	..	..	1	..	2	18 c 19
17	1	..	8	1	1	10	..	..	2	..	1	4	..	2	..	..	1	17
22	..	..	1	2	1	..	4	..	4	1	..	..	1	2	4	..	3	22
71	4	..	6	3	1	3	..	..	..	2	..	6	..	..	5	..	..	71
21	..	..	..	1	..	1	..	..	..	1	..	1	..	..	..	..	..	21
24	..	..	..	1	..	1	..	..	..	..	..	..	..	..	..	..	..	24
27	..	..	..	..	..	..	..	..	..	..	..	..	..	..	..	..	..	27
121	..	..	..	1	..	1	..	..	1	..	..	..	..	..	..	..	..	121
121 a 123, 125, 126	..	..	..	1	..	1	..	..	1	..	..	2	..	..	1	..	..	121 a 123, 125, 126
77	5	7	13	15	9	8	14	14	20	40	24	60	3	23	26	5	8	77
78	3	7	1	17	7	1	10	3	6	10	1	12	1	5	3	2	2	78
81	27	4	14	30	32	22	11	7	28	13	..	41	4	5	57	4	30	81
82	12	32	8	12	29	10	28	9	49	16	7	34	1	15	85	5	21	82
79	..	..	3	1	2	..	2	3	3	..	..	2	1	..	3	..	3	79
20 c 31	13	4	5	16	17	9	33	6	29	3	3	29	3	3	30	8	10	20 c 31
30, 32 a 37	9	7	3	19	6	11	22	5	16	15	4	7	1	2	11	3	1	30, 32 a 37
97	34	17	6	38	25	19	36	13	48	23	7	47	11	4	67	12	30	97
64	5	..	1	6	..	1	2	..	..	2	1	3	2	1	9	4	2	64
59	22	7	3	29	25	17	40	14	28	16	1	29	9	4	38	6	17	59
63	16	7	4	13	1	4	10	2	8	12	1	9	3	..	17	1	9	63
72	1	..	..	1	..	1	1	1	2	..	..	..	..	1	1	1	1	72
131	10	4	..	24	27	4	29	8	7	7	1	13	2	4	54	..	12	131
45	1	..	..	2	..	..	..	..	1	1	1	..	..	..	..	..	..	45
47	..	..	..	..	..	..	..	..	..	..	..	..	..	..	..	..	..	47
138	..	..	..	..	1	..	2	1	1	1	..	1	..	1	2	..	1	138
48 a 58	8	2	4	12	4	8	22	3	10	5	1	11	1	1	15	2	6	48 a 58
140 a 156	4	2	2	10	7	4	4	2	3	3	1	9	5	7	10	1	4	140 a 156
157	..	..	2	..	1	2	1	1	3	..	1	..	1	..	4	..	1	157
160 a 168	2	..	1	1	1	1	2	..	2	1	1	1	1	1	2	1	..	160 a 168
Altre malattie	11	10	9	35	19	21	46	17	37	42	3	29	5	7	33	8	14	Altre malattie
Causa ignota o non dichiarata	..	..	..	7	..	..	..	..	..	..	..	2	..	1	..	..	..	Causa

Segue TAV V. — Morti nei 206 Comuni capiluoghi di Provincia o di Circondario

Anno 1906.

Num. dell'elenco nosologico	CAUSE DI MORTE	PIEDIMONTE D'ALIFE	SORA	AVERSA	MADDALONI	S. MARIA CAPUA VETER	SESSA AURUNCA	NAPOLI	CASORIA	CASTELLAMARE DI STABIA	POZZUOLI	APRAGOLA	SAN GIOVANNI A TEDESCO
1 a 5	Malattie fetali e vizi congeniti . . .	1	..	..	1	..	..	45	1	3	3	..	..
6	Atrofia congenita . . . . .	7	19	4	12	8	24	303	6	15	25	11	5
39 e 40	Anemia, leucemia . . . . .	1	5	20	8	4	10	208	5	17	8	2	11
44	Marasmo senile . . . . .	8	24	28	45	18	32	1 092	30	55	29	11	27
97	Gastrite . . . . .	1	2	2	..	5	8	78	3	4	2	2	4
104	Diarrea, enterite, colera indigeno, ulcera intestinale, ecc. . . . .	14	75	126	103	88	108	1 800	64	226	45	96	80
20	Dissenteria . . . . .	..	..	..	..	..	..	..	..	..	..	..	..
99	Epatite, cirrosi epatica . . . . .	..	1	5	1	5	4	121	..	8	3	2	2
112	Malattie dei reni . . . . .	3	8	15	12	19	4	570	5	33	10	11	15
110	Peritonite . . . . .	..	..	1	2	..	2	82	1	9	2	7	1
7	Vaiuolo . . . . .	..	..	..	..	..	..	..	..	..	..	..	..
8	Morbillo . . . . .	..	..	6	3	2	2	81	2	..	..	1	..
9	Scarlattina . . . . .	..	..	2	2	..	..	20	..	..	..	..	..
10	Risipola . . . . .	1	2	..	1	..	4	17	..	2	..	1	1
11	Febbre tifoide . . . . .	..	6	5	2	1	6	58	..	1	1	1	3
12	Tifo esantematico . . . . .	..	..	..	..	..	..	..	..	..	..	..	..
13	Meningite cerebro spinale epidemica . . . . .	..	..	..	..	..	..	..	..	..	..	1	..
16	Ipertosse . . . . .	..	..	2	1	1	5	18	..	..	..	9	1
14	Difterite . . . . .	..	..	..	1	..	..	109	1	1	2	1	1
15	Laringite crupale . . . . .	..	..	2	..	2	1	27	..	..	2	..	..
18 e 19	Febbri da malaria e cachessia palustre . . . . .	..	..	1	..	1	9	10	..	1	8	..	..
17	Influenza . . . . .	..	..	..	1	1	1	45	..	1	..	..	1
22	Sifilide . . . . .	..	1	2	..	4	1	145	..	5	1	1	3
71	Tetano . . . . .	..	..	..	1	2	..	7	..	..	..	..	..
24	Pustola maligna, carbonchio . . . . .	..	..	..	..	..	..	8	..	..	..	..	..
27	Rabbia . . . . .	..	1	1	..	..	..	12	..	..	..	..	..
124	Febbre puerperale . . . . .	..	..	..	..	..	..	..	..	..	..	..	..
121 a 123, 125, 126	Altre malattie di gravidanza, parto e puerperio . . . . .	2	2	..	1	1	1	35	1	2	..	..	1
77	Bronchite acuta . . . . .	13	13	54	12	47	27	1 069	32	76	10	79	44
78	Bronchite cronica . . . . .	1	5	4	6	20	5	290	7	9	5	3	6
81	Pulmonite crupale . . . . .	2	12	37	23	27	23	657	23	84	70	94	26
82	Bronco polmonite acuta . . . . .	6	7	92	38	75	25	1 341	13	63	6	84	54
79	Malattie della pleura . . . . .	1	..	8	3	2	4	70	..	2	..	6	1
20 e 31	Tubercolosi disseminate e polmonare . . . . .	10	17	17	10	10	18	883	17	33	32	12	22
30, 32 a 37	Altre forme tubercolari . . . . .	2	4	8	20	15	8	350	5	23	15	11	14
90	Malattie del cuore . . . . .	14	29	53	48	45	42	1 241	31	77	29	40	46
87	Malattie delle arterie . . . . .	3	2	18	4	6	7	302	8	8	2	1	5
64	Apoplessia e congestione cerebrale . . . . .	14	19	38	14	16	12	745	12	34	23	25	10
59	Meningite semplice cerebrale e spinale . . . . .	1	6	7	6	8	2	371	8	28	35	10	20
63	Encefalite . . . . .	1	1	..	..	1	..	8	..	2	..	..	..
72	Eclampsia infantile . . . . .	4	17	25	28	33	21	508	20	17	7	19	42
134	Reumatismo articolare acuto . . . . .	..	..	..	..	..	2	15	..	..	..	..	..
45	Pellagra . . . . .	..	..	..	..	..	..	..	..	..	..	..	..
47	Diabete . . . . .	..	..	..	..	1	3	58	1	5	..	2	2
138	Alcoolismo cronico . . . . .	..	2	2	..	1	..	5	..	..	..	2	2
48 a 58	Tumori maligni . . . . .	3	10	9	3	11	7	464	5	18	6	7	4
140 a 156	Morto per causa accidentale . . . . .	3	5	7	1	5	8	233	2	7	12	5	2
157	violenta per omicidio . . . . .	..	..	3	..	2	..	70	2	2	1	..	1
160 a 168	per suicidio . . . . .	..	2	2	1	3	..	58	..	..	..	..	..
	Altre malattie . . . . .	9	23	77	18	23	31	1 064	7	55	30	22	34
	Causa ignota o non dichiarata . . . . .	..	..	..	..	..	1	137	..	4	..	..	1
	TOTALE GENERALE . . . . .	125	321	684	432	511	466	14 818	314	932	419	577	490

(a) Si veggia la nota a pag. 56.

e in altri 83 Comuni (a) classificati secondo le principali cause di morte

Anno 1906.

TORRE ANNUNZIATA	TORRE DEL GRECO	SALERNO	CAMPANIA	SALA CONSILINA	VALLO DELLA LUCANIA	CAVA DEI TIRRENI	BARI DELLE PUGLIE	ALTAMURA	BARLETTA	ANDRIA	BISCEGLIE	BITONTO	CANOSA DI PUGLIA	CORATO	GIUGIA DAL COLLE	GRAVINA IN PUGLIA (a)	Num. dell'elenco nosologico
5	6	..	..	..	..	..	3	..	1	..	..	2	2	2	..	..	1 a 5
10	27	113	3	2	4	15	108	18	11	63	30	30	42	33	36	36	6
9	20	50	7	5	1	7	43	11	8	6	7	17	40	14	11	8	39 e 40
61	87	75	9	19	4	29	123	29	45	55	36	42	37	60	34	38	44
..	1	3	..	..	..	11	17	..	3	2	7	4	2	6	1	..	97
172	183	180	24	16	8	149	394	152	226	258	208	190	109	250	146	127	104
..	..	..	..	..	..	..	..	..	..	..	..	..	..	..	..	..	20
4	7	5	1	..	1	8	11	2	4	6	3	2	3	5	4	..	90
20	19	19	1	1	2	7	41	12	10	11	16	12	3	21	7	6	112
..	5	9	..	..	1	8	18	4	5	3	6	4	1	3	3	4	110
..	..	8	..	..	..	..	..	..	..	..	..	1	..	..	..	..	7
20	..	..	..	..	4	..	..	10	..	..	1	8	..	..	2	..	8
..	..	1	..	..	..	4	3	3	5	2	3	18	1	2	1	3	9
6	3	10	..	4	1	8	27	10	4	2	3	15	3	1	10	4	10
..	..	..	..	..	..	..	..	..	..	..	..	..	..	..	..	..	11
..	11	13	..	..	7	1	8	22	4	18	..	..	..	..	..	..	12
2	1	1	..	..	1	5	5	..	..	..	1	2	..	..	..	..	13
1	1	1	..	..	..	..	..	1	..	..	..	4	1	..	1	..	14
1	..	1	2	4	2	1	2	2	9	9	..	6	0	2	2	3	18 e 19
1	7	4	..	..	2	5	3	5	31	1	1	1	5	6	..	12	17
4	2	5	..	..	..	..	7	2	3	..	3	1	1	1	3	2	22
..	..	..	..	..	1	..	1	..	..	3	..	..	..	..	..	..	71
..	..	..	..	..	..	..	..	..	..	..	..	..	..	..	..	..	24
..	..	..	..	..	..	..	..	..	..	..	..	..	..	..	..	..	27
..	1	1	..	..	..	..	3	3	3	2	..	4	2	..	..	..	124
1	1	5	..	1	..	1	4	..	1	4	..	..	..	3	..	2	121 a 123, 125, 126
77	65	99	10	6	6	61	111	51	117	50	20	59	79	99	32	87	77
5	9	15	9	1	2	29	67	4	22	20	19	38	1	22	4	9	78
97	47	46	10	3	16	22	67	59	60	48	30	30	57	35	21	25	81
89	59	77	5	2	22	26	82	18	71	32	54	23	4	24	24	28	82
2	1	6	..	..	1	4	10	..	7	8	3	1	2	1	2	3	79
64	28	68	6	2	8	23	73	23	60	52	21	30	29	35	19	13	29 e 31
18	14	40	1	1	4	12	55	27	19	53	5	16	9	21	13	2	80, 82 a 87
65	59	115	23	12	8	44	103	26	52	68	40	43	33	56	40	35	90
7	8	15	2	1	8	15	9	4	8	..	3	2	1	3	3	2	87
17	29	40	9	3	6	39	63	20	15	50	20	42	27	43	26	24	64
21	16	25	..	3	3	21	80	7	20	8	5	29	17	15	6	7	59
1	..	1	..	..	..	1	..	..	1	..	3	..	..				



Segue TAV. V. — Morti nei 206 Comuni capiluoghi di Provincia o di Circondario

Anno 1906

Num. dell'Elenco nosologico	CAUSE DI MORTE	MOLPETTA	MONOPOLI	RUVO DI PUGLIA	TERLIZZI	TRANI	FOGGIA	BOVINO	SAN SEVERO	CERIGNOLA	MONTE S. ANGELQ	SAN MARCO IN LAMIS (1)	LECCE
1 a 5	Malattie fetali e vizi congeniti . . .	..	..	3	3	..	4	..	..	..	3	1	1
6	Atrofia congenita . . . . .	11	4	19	13	39	64	7	29	34	52	15	25
30 e 40	Anemia, leucemia . . . . .	13	21	5	6	12	22	3	11	25	17	7	9
74	Murasmus senile . . . . .	64	53	27	64	51	67	7	27	32	28	15	39
97	Gastrite . . . . .	91	1	2	..	6	2	6	2	19	1	..	1
104	Diarrea, enterite, colera indigeno, ulcera intestinale, ecc. . . . .	124	63	88	102	172	249	30	215	329	289	52	109
20	Dissenteria . . . . .	..	..	..	..	..	..	..	..	..	..	..	..
99	Epatite, cirrosi epatica . . . . .	9	1	3	2	4	8	..	7	7	3	6	6
112	Malattie dei reni . . . . .	14	4	14	16	13	22	..	11	13	13	9	16
110	Peritonite . . . . .	3	2	7	1	5	5	..	6	2	3	..	6
7	Vaiuolo . . . . .	..	..	..	..	..	..	..	..	1	..	..	..
8	Morbillo . . . . .	2	8	..	..	..	..	..	74	3	24	4	2
9	Scurlattina . . . . .	..	..	..	..	..	..	..	3	..	4	..	..
10	Risipola . . . . .	18	..	1	..	1	1	..	1	..	2	1	2
11	Febbre tifoide . . . . .	2	6	2	..	5	12	..	7	2	1	9	8
12	Tifo esantematico . . . . .	..	..	..	..	..	..	..	..	..	..	..	..
13	Meningite cerebro spinale epidemica . . . . .	..	..	..	..	..	..	..	..	..	..	..	..
16	Ipertosse . . . . .	..	..	1	..	2	1	2	4	2	..	..	2
11	Difterite . . . . .	9	..	..	..	..	..	..	4	..	1	..	1
15	Laringite crupale . . . . .	4	..	1	..	..	..	..	1	1	3	..	..
18 e 19	Febbri da malaria e cachessia palustre . . . . .	6	5	..	1	7	35	5	18	11	8	18	7
17	Influenza . . . . .	..	3	1	..	13	24	2	..	6	5	9	3
22	Siflide . . . . .	1	2	8	3	2	10	..	1	2	..	1	9
71	Tetano . . . . .	..	..	..	..	..	..	..	1	..	..	..	..
24	Pustola maligna, carbonchio . . . . .	1	..	..	1	..	..	..	..	..	..	1	..
27	Rabbia . . . . .	..	..	..	..	..	..	..	..	1	..	..	..
124	Febbre puerperale . . . . .	..	1	1	..	2	2	..	2	3	..	1	1
121 a 123, 125, 126	Altre malattie di gravidanza, parto e puerperio . . . . .	1	1	4	..	2	1	..	1	6	..	3	2
77	Bronchite acuta . . . . .	66	47	23	52	47	75	26	11	84	131	41	23
78	Bronchite cronica . . . . .	16	15	11	12	15	25	3	12	18	5	5	18
81	Pneumonia crupale . . . . .	31	27	13	24	43	89	24	76	102	17	27	17
82	Bronco polmonite acuta . . . . .	23	7	39	30	50	63	7	74	70	43	8	35
79	Malattie della pleura . . . . .	2	1	6	1	4	4	..	3	4	5	1	..
20 e 31	Tubercolosi disseminata e polmonare . . . . .	43	19	21	35	47	39	10	64	23	16	21	54
30, 32 a 37	Altre forme tubercolari . . . . .	19	7	19	21	10	14	5	14	32	16	25	17
90	Malattie del cuore . . . . .	42	33	33	26	50	58	6	39	38	42	18	42
87	Malattie delle arterie . . . . .	2	3	6	7	6	6	..	2	2	3	..	5
64	Apoplessia e congestione cerebrale . . . . .	28	17	14	25	28	45	14	37	20	11	15	31
59	Meningite semplice cerebrale e spinale . . . . .	21	1	17	23	26	28	2	18	18	14	8	10
63	Encefalite . . . . .	..	1	..	1	..	..	..	..	..	2	2	..
72	Eclampsia infantile . . . . .	6	7	13	55	15	95	4	23	51	19	11	13
134	Reumatismo articolare acuto . . . . .	..	..	..	..	..	..	..	1	..	1	..	2
45	Pellagra . . . . .	..	..	..	..	1	..	..	..	..	..	..	..
47	Diabete . . . . .	..	2	3	..	1	3	..	1	..	1	..	2
138	Alcolismo cronico . . . . .	..	..	..	..	..	..	..	1	..	..	..	2
48 a 58	Tumori maligni . . . . .	13	16	16	6	11	14	..	9	13	2	5	24
140 a 156	Morte per causa accidentale . . . . .	10	6	10	6	5	5	1	14	6	7	8	4
157	violenta per omicidio . . . . .	1	..	1	1	1	5	..	2	3	2	1	..
160 a 168	per suicidio . . . . .	4	1	..	..	1	2	..	3	2	2	2	1
	Altre malattie . . . . .	31	28	40	26	34	44	6	26	32	28	19	58
	Causa ignota o non dichiarata . . . . .	..	..	..	..	5	35	2	2	..	4	1	..
	TOTALE GENERALE . . . . .	731	413	467	565	734	1 178	174	857	1 017	826	370	607

(a) Si veggia la nota a pag. 56.

e in altri 83 Comuni (a) classificati secondo le principali cause di morte.

Anno 1906.

BRINDISI	GALLIPOLI	TARANTO	FRANCILLA FON- TANA	MARTINA FRANCA	OSTUNI	POTENZA	LAGONEGGIO	MATERA	MELFI	AVIGLIANO (a)	CATANZARO	COTRONE	MONTEONE DI CA- LABRIA	NICASTRO	COSENZA	CASTROVILLARI	Num. dell'Elenco nosologico
..	1	3	1	1	6	2	..	..	..	..	2	1	..	2	1	1	1 a 5
5	3	57	14	6	18	8	1	10	16	58	55	13	20	30	29	6	6
3	4	25	29	31	29	6	..	15	9	8	10	4	6	10	16	8	39 e 40
23	18	64	38	16	34	19	7	9	17	25	58	11	14	18	43	15	44
1	1	1	6	3	..	1	..	1	..	..	3	1	..	9	2	..	97
119	41	311	140	123	69	17	16	112	80	57	141	117	68	95	80	56	104
..	..	..	..	..	..	..	..	..	..	..	..	..	..	..	..	..	20
7	5	10	2	2	3	2	1	2	4	3	7	4	1	3	4	5	99
3	7	30	8	10	11	9	3	12	5	6	14	4	16	9	11	3	112
5	..	1	..	4	3	3	..	2	1	1	1	1	2	5	1	4	110
9	..	16	..	9	..	..	..	1	..	..	..	..	..	..	..	..	7
9	..	16	..	9	..	..	..	..	..	1	..	..	..	..	..	..	8
..	..	8	..	..	..	..	..	..	..	..	3	3	..	1	2	..	9
4	4	4	2	..	1	1	..	3	1	1	1	2	..	2	3	..	10
13	1	19	4	9	1	2	1	2	1	..	8	3	5	2	8	..	11
..	..	..	..	..	..	..	..	..	..	..	..	..	..	..	..	..	12
..	..	..	..	..	..	..	..	..	..	..	..	..	..	..	..	..	13
..	..	..	..	..	..	..	..	..	..	..	..	..	..	..	..	..	16
5	2	17	1	..	..	..	..	8	..	..	2	1	..	1	..	..	14
1	..	2	..	..	..	..	..	..	..	..	1	..	..	..	..	..	15
23	2	24	7	..	6	7	..	15	2	29	15	6	..	1	3	1	18 e 19
2	4	21	5	..	2	7	..	11	1	..	3	1	4	2	1	..	17
3	..	16	3	1	1	..	..	1	..	1	8	3	19	26	18	..	22
3	1	1	1	1	..	..	..	..	1	..	..	..	..	..	..	..	71
..	..	2	1	1	..	..	..	..	..	..	..	..	..	..	..	..	24
..	..	..	..	..	..	..	..	..	..	..	..	..	..	..	..	..	27
1	..	3	..	2	..	..	..	..	..	..	..	..	..	..	..	..	124
2	..	5	2	1	..	2	..	..	2	..	1	..	..	..	..	..	121 a 123, 125, 126
22	17	157	53	59	52	22	1	26	37	8	57	25	26	26	35	27	77
6	4	16	6	10	6	9	2	15	11	1	4	..	2	7	10	2	78
69	11	64	15	23	23	28	3	32	21	25	23	16	30	24	14	5	81
35	7	91	6	21	6	19	..	13	11	25	25	22	17	30	46	14	82
3	..	5	4	..	3	3	..	1	..	2	2	1	..	..	..	1	79
48	21	101	23	23	22	5	4	16	11	9	33	11	10	18	30	8	29 e 31
5	23	33	22	7	12	4	2	7	2	6	18	4	7	11	13	3	30, 32 a 37
24	27	56	34	32	28	31	9	28	27	14	66	9	33	31	39	18	90
6	3	6	4	5	..	14	..	4	..	7	1	..	12	2	..	..	87
23	10	46	25	26	36	12	7	12	9	12	34	8	9	16	31	20	64
30	10	68	6	1													

Segue TAV. V. — Morti nei 206 Comuni capiluoghi di Provincia o di Circondario

Anno 1906.

Num. dell'Elenco nosologico	CAUSE DI MORTE	Comuni												
		PAOLA	ROSSANO	REGGIO DI CALABRIA	GERACE MARINA	PALMI	CALTANISSETTA	PIAZZA ARMERINA	TERRANOVA DI SICILIA	CASTROGIOVANNI	SAN CATALDO (C)	CATANIA	ACIREALE	CALTAGIRONE
1 a 5	Malattie fetali e vizi congeniti . . .	..	..	7	..	..	1	..	3	..	..	6	6	4
6	Atrofia congenita . . . . .	3	22	51	36	23	30	11	28	46	26	167	44	24
39 e 40	Anemia, leucemia . . . . .	3	4	45	21	18	15	19	7	24	25	169	8	11
44	Marasmo senile . . . . .	17	21	97	41	28	54	38	35	56	48	258	77	68
97	Gastrite . . . . .	4	..	7	63	5	10	20	5	4	8	71	22	17
104	Diarrea, enterite, colera indigeno, ulcera intestinale, ecc. . . . .	61	68	196	40	75	234	150	238	100	243	874	131	224
20	Dissenteria . . . . .	..	..	..	..	..	..	..	..	..	..	..	..	..
99	Epatite, cirrosi epatica . . . . .	1	3	8	..	1	4	4	3	1	6	29	7	4
112	Malattie dei reni . . . . .	2	8	39	..	9	24	7	33	7	11	128	21	25
110	Peritonite . . . . .	2	1	5	4	..	5	6	3	6	7	23	6	1
7	Vainolo . . . . .	..	..	..	..	..	18	..	12	..	1	4	..	..
8	Morbillo . . . . .	..	..	13	..	5	4	..	2	..	5	47	..	5
9	Scarlattina . . . . .	..	..	49	..	1	123	2	58	7	74	70	..	11
10	Risipola . . . . .	2	..	1	..	1	4	2	..	3	5	8	2	1
11	Febbre tifoide . . . . .	1	1	13	3	1	10	3	19	6	..	86	11	25
12	Tifo esantematico . . . . .	..	..	..	..	..	..	..	..	..	..	..	..	..
13	Meningite cerebro spinale epidemica ipertossica . . . . .	..	..	..	..	..	..	..	..	..	..	..	..	..
16	Difterite . . . . .	3	..	10	1	..	4	14	..	1	2	2	..	8
14	Laringite crupale . . . . .	..	..	3	..	..	16	1	3	2	..	57	4	2
15	Febbri da malaria e cachessia palustre . . . . .	..	..	1	..	..	1	1	3	2	1	10	3	13
18 e 19	Influenza . . . . .	2	8	4	2	..	16	11	41	8	8	17	2	46
17	Sifilide . . . . .	1	..	13	..	1	..	..	..	..	9	5	..	..
22	Tetano . . . . .	..	..	29	14	5	2	2	4	1	..	30	4	7
71	Pustola maligna, carbonchio . . . . .	1	..	1	..	..	..	..	..	..	..	1	2	..
24	Rabbia . . . . .	..	..	2	..	..	1	..	..	..	..	1	2	..
27	Febbre puerperale . . . . .	1	..	3	..	..	2	..	..	..	..	1	..	..
121 a 123, 125, 126	Altre malattie di gravidanza, parto e puerperio . . . . .	2	1	2	..	1	2	1	2	..	..	6	2	..
77	Bronchite acuta . . . . .	18	32	78	18	17	105	119	123	92	176	341	48	151
78	Bronchite cronica . . . . .	10	9	7	..	3	17	3	11	3	3	35	8	19
81	Pneumonia crupale . . . . .	2	6	55	6	16	58	12	29	24	38	227	34	30
82	Bronco polmonite acuta . . . . .	9	9	52	4	35	33	14	20	11	12	152	23	6
79	Malattie della pleura . . . . .	..	2	8	..	6	1	3	..	8	20	2	4	..
29 e 31	Tubercolosi disseminata e polmonare . . . . .	40	5	78	2	7	29	28	16	12	3	162	36	38
30, 32 a 37	Altre forme tubercolari . . . . .	3	6	26	1	2	20	10	5	18	1	31	6	10
90	Malattie del cuore . . . . .	12	23	72	4	35	56	31	33	31	14	199	47	35
87	Malattie delle arterie . . . . .	1	11	10	..	2	6	4	..	1	1	20	3	3
64	Apoplezia e congestione cerebrale . . . . .	7	23	23	3	17	34	23	24	16	19	139	36	16
59	Meningite semplice cerebrale e spinale . . . . .	1	5	18	..	2	19	1	64	13	3	71	4	5
63	Encefalite . . . . .	..	1	1	..	2	..	2	..	1	1	..	..	..
72	Eclampsia infantile . . . . .	4	4	15	8	10	25	10	6	7	10	40	15	21
134	Reumatismo articolare acuto . . . . .	1	1	1	..	1	4	..	..	..	..	7	..	..
45	Pellagra . . . . .	..	..	..	..	..	..	..	..	..	..	..	..	..
47	Diabete . . . . .	..	1	3	..	1	3	..	2	..	2	9	1	1
138	Alcolismo cronico . . . . .	..	..	..	..	..	..	..	..	..	..	..	..	..
48 a 58	Tumori maligni . . . . .	2	1	43	..	4	22	9	14	11	2	91	21	14
140 a 156	Morte per causa accidentale . . . . .	2	1	14	..	9	19	6	3	16	3	32	10	4
157	violenta per omicidio . . . . .	..	3	8	..	2	8	4	..	4	1	21	3	3
160 a 168	violenta per suicidio . . . . .	..	..	3	..	1	2	1	..	2	1	15	5	1
	Altre malattie . . . . .	9	16	103	23	35	49	45	45	28	42	274	40	63
	Causa ignota o non dichiarata . . . . .	..	..	..	..	1	..	2	..	..	..	..	..	1
	TOTALE GENERALE . . . . .	197	286	1 217	264	373	1 095	615	918	563	809	3 968	702	920

(a) Si veggia la nota a pag. 56.

e in altri 83 Comuni (a) classificati secondo le principali cause di morte.

Anno 1906.

Num. dell'Elenco nosologico	Comuni													Num. dell'Elenco nosologico				
	NICOSIA	ADERNÒ	BRONTE	GIARRE	LEONFORTE (a)	PATERNÒ	GIRGENTI	BIVONA	SCIACCA	CANICATTI	FAVARA	LICATA	MESSINA		CASTROREALE	MISTRETTA	PATTI	BARCELLONA POZZO DI GOTTO
1 a 5	2	4	1	6	..	2	3	..	1	..	1	..	6	..	1	..	..	1 a 5
6	20	12	14	17	37	45	27	2	37	34	24	45	152	2	11	9	33	6
39 e 40	4	7	5	8	20	3	27	1	5	11	31	19	85	4	..	1	9	8
44	44	12	12	62	43	6	28	1	55	46	28	37	271	24	19	9	44	44
97	4	25	6	7	37	7	6	1	2	7	..	18	5	1	5	2	1	97
104	59	266	128	56	73	247	93	27	85	308	205	203	401	16	44	25	103	104
20	..	..	..	..	..	..	..	..	..	..	..	..	..	..	..	..	..	20
99	1	2	2	4	1	1	5	..	2	9	1	5	16	..	1	2	2	99
112	10	20	11	14	2	7	24	2	4	13	19	8	74	4	7	5	1	112
110	8	5	4	5	2	1	1	1	2	1	3	4	20	1	2	1	2	110
7	..	1	1	..	..	1	1	..	..	..	..	..	2	..	..	..	..	7
8	..	1	1	..	..	1	1	..	..	..	..	..	2	..	..	..	..	8
9	16	4	3	..	..	2	..	19	..	17	..	21	29	..	4	..	..	9
10	4	1	2	..	..	2	2	..	11	..	7	1	25	4	..	11	..	10
11	..	..	1	..	..	4	..	..	..	..	2	3	8	1	..	1	..	11
12	1	2	10	2	3	7	5	1	8	6	6	16	38	1	2	1	2	12
13	..	..	1	..	..	..	..	..	..	..	..	..	..	..	..	..	..	13
16	..	..	..	..	..	..	..	..	..	..	..	..	..	..	..	..	..	16
14	..	..	..	..	..	..	..	..	..	..	..	..	15	1	2	..	..	14
15	1	2	3	1	2	3	1	1	3	8	1	16	..	..	..	..	..	15
18 e 19	..	..	3	1	1	3	2	1	10	3	13	..	6	..	..	..	..	18 e 19
17	7	33	9	..	4	11	9	1	5	4	4	11	6	1	..	2	6	17
22	..	4	2	..	1	..	3	2	8	31	..	12	9	..	1	..	2	22
71	3	4	1	..	..	1	..	..	..	2	5	4	95	..	8	..	..	71
24	..	2	..	..	..	..	..	..	..	..	..	..	..	..	..	..	..	24
27	..	2	..	..	..	..	..	..	..	..	..	..	..	..	..	..	..	27
124	..	..	..	..	..	..	..	..	..	..	..	..	..	..	..	..	..	124
121 a 123, 125, 126	..	..	2	3	..	1	..	..	..	..	..	1	4	2	..	..	..	121 a 123, 125, 126
77	..	3	2	1	2	3	1	..	1	1	1	..	2	..	1	..	..	77
78	25	116	27	27	30	101	36	7	25	74	119	84	271	29	24	38	89	78
81	11	7	12	2	3	6	2	..	1	2	12	1	13	1	2	1	2	81
82	16	23	50	5	23	44	24	8	18	16	35	178	6	10	10	17	..	82
79	9	20	19	9	10	8	16	6	3	24	21	11	239	6	19	2	15	79
29 e 31	1	..	13	1	4	3	..	2	1	2	..	..	18					

Seque Tav. V. — Morti nei 206 Comuni capiluoghi di Provincia o di Circondario

Anno 1906.

Table with columns for 'CAUSE DI MORTE' and 15 municipalities: PALERMO, CEFALÙ, CORLEONE, TERMINI IMERSE, MONREALE, PARTINICO, SIRACUSA, MODICA, NOTO, COMISO, RAGUSA, VITTORIA, TRAPANI. Rows list various causes of death like 'Malattie fetali e vizi congeniti', 'Anemia, leucemia', etc., with corresponding counts.

e in altri 83 Comuni (a) classificati secondo le principali cause di morte.

Anno 1906.

Table with columns for 15 municipalities: ALCAMO, MAZZARA DEL VALLO, CASTELVETRANO, MARSALA, MONTE SAN GIULIA-NO, CAGI IARI, IGLESIAS, LANUSEI, ORISTANO, SASSARI, ALGHERO, NUORO, OZIERI, TEMPIO PAUSANIA. It includes summary rows for 'TOTALE dei morti nei 69 Comuni capiluoghi di provincia' and 'TOTALE dei morti nei 17 Comuni capiluoghi di circondario'. Rows list causes of death with counts.

(a) Si veggia la nota a pag. 56.

**TAV. VI. — Bambini illegittimi ed esposti morti nel Regno in età di non oltre 5 anni compiuti classificati per sesso e principali cause di morte.**

Anno 1906.

Anno 1906.

Numero dell'elenco nosologico	CAUSE DI MORTE (a)	NUMERO DEI MORTI DI											
		non oltre 1 mese		oltre 1 a non oltre 12 mesi compiuti		oltre 1 anno a 2 compiuti		oltre 2 anni a 3 compiuti		oltre 3 anni a 4 compiuti		oltre 4 anni a 5 compiuti	
		Maschi	Femmine	Maschi	Femmine	Maschi	Femmine	Maschi	Femmine	Maschi	Femmine	Maschi	Femmine
1 a 5	Malattie fetali e vizi congeniti . . .	58	72	12	35	1	8	..	3	..	..	..	1
6	Atrofia congenita . . . . .	1 703	1 719	212	285	..	..	..	..	..	..	..	..
39 e 40	Anemia, leucemia . . . . .	..	..	325	400	54	79	6	20	5	2	..	4
97	Gastrite . . . . .	57	54	80	117	14	12	4	2	1	2	1	1
104	Enterite, diarrea, colera indigeno . .	450	451	1 367	1 524	509	598	168	159	58	49	18	26
99	Epatite, cirrosi epatica . . . . .	1	2	..	..	1	..	..	..	..	..	..	..
112	Malattie dei reni . . . . .	12	14	17	27	18	28	19	21	9	7	5	8
110	Peritonite . . . . .	5	3	2	6	1	2	..	..	1	1	..	..
8	Morbillo . . . . .	3	..	29	31	59	63	37	30	18	15	8	7
9	Scarlattina . . . . .	..	..	7	2	8	4	9	4	11	6	5	4
10	Risipola . . . . .	29	16	11	22	4	8	..	..	..	..	1	..
11	Febbre tifoide . . . . .	..	..	3	2	4	4	..	2	2	2	1	2
16	Ipertosse . . . . .	7	3	59	74	28	50	12	13	2	5	6	1
14	Difterite . . . . .	2	1	6	7	11	8	6	3	7	8	7	4
15	Laringite crupale . . . . .	..	..	2	2	3	5	3	1	4	3	3	1
18 e 19	Febbri da malaria e cachessia palustre . . . . .	2	1	13	15	6	16	8	3	2	2	3	1
17	Influenza . . . . .	11	..	25	18	8	6	2	3	1	1	1	1
22	Sifilide . . . . .	100	98	150	222	13	12	2	3	3	..	..	2
71	Tetano . . . . .	4	5	..	..	..	..	..	..	..	..	..	..
24	Pustola maligna, carbonchio . . . . .	..	..	..	1	..	1	..	..	..	..	..	..
77	Bronchite acuta . . . . .	165	126	468	419	171	192	55	55	19	30	14	6
78	Bronchite cronica . . . . .	..	..	..	..	10	3	3	2	..	1	..	..
81	Polmonite crupale . . . . .	24	18	91	55	51	38	12	10	6	6	6	5
82	Bronco polmonite acuta . . . . .	60	36	167	147	92	104	20	39	24	17	8	12
79	Malattie della pleura . . . . .	..	1	7	5	4	4	..	1	..	..	1	..
29 e 31	Tubercolosi disseminata e polmonare	2	4	12	17	13	12	6	11	9	5	2	3
30, 32a37	Altre forme tubercolari . . . . .	5	5	77	71	39	41	19	20	18	12	10	11
90	Malattie del cuore . . . . .	2	3	12	11	13	7	1	1	..	1	1	..
87	Malattie delle arterie . . . . .	..	5	..	..	..	..	..	..	..	..	..	..
64	Apoplessia e congestione cerebrale .	3	1	2	1	1	1	..	..	..	..	..	..
59	Meningite semplice cerebrale e spinale . . . . .	2	4	58	80	32	36	20	19	7	9	7	4
63	Encefalite . . . . .	..	..	1	1	1	..	1	..	..	..	..	..
72	Eclampsia infantile . . . . .	121	102	208	171	54	58	24	15	6	8	2	3
134	Reumatismo articolare acuto . . . . .	..	..	..	..	..	1	..	..	..	..	..	..
47	Diabete . . . . .	..	..	..	..	..	..	..	..	..	1	..	..
48 a 58	Tumori maligni . . . . .	..	..	..	1	..	..	1	..	..	..	..	..
140a156	Morte per causa accidentale . . . . .	10	15	7	6	10	10	9	18	9	9	4	4
157	Morte violenta per infanticidio . . . . .	..	1	..	1	..	..	..	..	..	1	..	1
	Altre malattie . . . . .	301	270	202	140	79	70	36	43	17	15	14	4
	Causa ignota o non dichiarata . . . . .	..	..	33	38	15	22	6	4	2	2	2	1
	<b>TOTALE . . .</b>	<b>3 139</b>	<b>3 025</b>	<b>3 663</b>	<b>3 884</b>	<b>1 326</b>	<b>1 487</b>	<b>495</b>	<b>505</b>	<b>236</b>	<b>220</b>	<b>130</b>	<b>115</b>

(a) In questo elenco di malattie non sono citate quelle che non furono, nell'anno 1906, causa di morte nei bambini illegittimi ed esposti, in età di non oltre 5 anni compiuti.

TAV. VII. -- Morti violente accidentali classificate per età, per sesso e secondo le cause che le produssero.

Anno 1906.

Anno 1906.

CAUSE delle morti accidentali	Complesso			NUMERO DEI MORTI DI																			
				non oltre 1 anno		oltre 1 anno a 5 compiuti		oltre 5 anni a 15 compiuti		oltre 15 anni a 30 compiuti		oltre 30 anni a 40 compiuti		oltre 40 anni a 50 compiuti		oltre 50 anni a 60 compiuti		oltre 60 anni a 70 compiuti		oltre 70 anni		Età ignota	
	Totale	Maschi	Femmine	Maschi	Femmine	Maschi	Femmine	Maschi	Femmine	Maschi	Femmine	Maschi	Femmine	Maschi	Femmine	Maschi	Femmine	Maschi	Femmine	Maschi	Femmine	Maschi	Femmine
Per ubbriachezza . . . . .	84	76	8	..	..	1	1	2	..	11	..	9	2	18	3	12	..	14	2	8	..	1	..
Per annegamento . . . . .	1 624	1 165	459	6	3	306	247	225	77	253	43	65	22	65	10	78	15	85	21	74	19	8	2
Per freddo . . . . .	135	99	36	25	18	2	..	4	..	4	..	4	1	11	1	8	3	19	6	22	7	..	..
Per insolazione . . . . .	95	64	31	..	1	1	2	12	9	11	4	3	4	13	2	10	1	5	6	9	2	..	..
Per fulminazione:																							
a) naturale . . . . .	222	144	78	..	1	1	24	10	37	23	22	12	20	9	20	13	8	3	12	6	..	..	
b) da apparecchi elettrici . . . . .	44	43	1	..	..	..	2	..	22	1	9	..	7	..	1	..	1	..	1	..	..	..	
Per caduta . . . . .	2 985	2 245	740	14	12	73	49	174	60	289	56	207	48	237	69	336	103	398	114	451	227	16	2
Per lesioni causate da scop- pio di esplosivi, di armi da fuoco, di mine, ecc. . . . .	293	256	37	..	..	11	4	58	15	112	9	38	1	22	2	10	2	4	2	1	2	..	..
Per ferite da taglio . . . . .	35	29	6	..	..	..	..	6	3	12	2	1	..	4	..	3	..	2	..	1	1	..	..
Per lesioni da macchine a- grarie ed industriali . . . . .	66	62	4	..	..	..	..	9	2	33	2	9	..	6	..	1	..	3	..	1	..	..	..
Per schiacciamento . . . . .	1 476	1 132	344	3	10	78	66	155	62	260	44	146	24	157	30	134	35	114	31	80	40	5	2
Per violenze di animali . . . . .	163	141	22	1	5	6	2	30	3	29	2	11	2	12	..	27	4	14	3	11	1	..	..
Per ustione . . . . .	2 773	1 170	1 603	53	42	768	703	126	379	39	79	19	24	27	23	20	40	41	81	76	227	1	5
Per soffocamento . . . . .	192	120	72	50	42	29	20	14	5	6	..	5	1	..	1	9	2	3	1	5	..	1	..
Per asfissia . . . . .	226	151	75	17	15	22	20	14	9	31	7	15	2	20	3	13	5	12	9	7	3	..	2
Per avvelenamenti acuti . . . . .	152	88	64	4	1	29	24	19	12	15	12	3	7	7	3	3	2	5	2	3	..	..	1
Per morsi di vipera o di altri animali velenosi . . . . .	17	11	6	..	..	2	2	3	1	2	..	2	..	..	..	1	3	1	..	..	..	..	..
Per cause diverse o non de- terminata . . . . .	238	196	42	7	5	4	..	25	1	37	3	27	..	20	9	25	6	22	14	24	4	5	..
<b>TOTALE . . . . .</b>	<b>10 820</b>	<b>7 192</b>	<b>3 628</b>	<b>180</b>	<b>155</b>	<b>1 333</b>	<b>1 141</b>	<b>902</b>	<b>648</b>	<b>1 203</b>	<b>287</b>	<b>595</b>	<b>150</b>	<b>696</b>	<b>165</b>	<b>709</b>	<b>234</b>	<b>751</b>	<b>295</b>	<b>786</b>	<b>539</b>	<b>37</b>	<b>14</b>

TAV. VIII. — Morti violente accidentali classificate secondo

Anno 1906.

MESI	COMPLESSO			Per ubbriacchezza		Per annegamento		Per freddo		Per insolazione		Per fulminazione		Per scossa elettrica		Per caduta	
	Totale	M.	F.	M.	F.	M.	F.	M.	F.	M.	F.	M.	F.	M.	F.	M.	F.
Gennaio . . . . .	908	541	362	6	..	34	17	32	17	..	..	1	..	..	..	153	32
Febbraio . . . . .	784	491	293	11	..	60	10	26	10	..	..	5	1	1	..	134	33
Marzo . . . . .	767	473	294	8	..	58	37	6	2	..	..	..	2	4	..	153	49
Aprile . . . . .	951	554	397	5	1	70	35	5	2	..	..	3	1	4	..	150	58
Maggio . . . . .	790	555	235	6	..	118	58	..	..	4	5	16	5	2	..	160	58
Giugno . . . . .	941	659	282	2	..	139	70	..	..	9	2	33	26	8	..	214	76
Luglio . . . . .	1 085	762	323	5	3	203	67	..	..	24	9	46	29	5	1	220	91
Agosto . . . . .	1 034	761	273	5	1	184	53	..	..	25	11	18	3	6	..	239	84
Settembre . . . . .	951	666	285	8	1	81	43	..	..	2	4	8	5	6	..	267	80
Ottobre . . . . .	820	576	244	5	..	71	34	4	..	..	..	9	6	2	..	223	77
Novembre . . . . .	804	530	274	3	..	86	27	4	..	..	..	2	..	2	..	146	62
Dicembre . . . . .	990	624	366	12	2	61	11	22	5	..	..	3	..	3	..	186	40
ANNO . . . . .	10 820	7 192	3 628	76	8	1 165	459	99	36	64	31	144	78	43	1	2 245	740

le cause che le produssero, per sesso e per mesi.

Anno 1906.

Per lesioni causate da scoppio di esplosivi, di armi da fuoco, di mine, ecc.	Per ferite da taglio		Per lesioni da macchine agrarie ed industriali		Per schiacciamento		Per violenze di animali		Per ustione		Per soffocamento		Per asfissia		Per avvelenamenti acuti		Per morsi di vipera o di altri animali velenosi		Per cause diverse o non determinate		
	M.	F.	M.	F.	M.	F.	M.	F.	M.	F.	M.	F.	M.	F.	M.	F.	M.	F.	M.	F.	
19	4	3	..	2	..	72	21	7	1	167	253	10	6	11	7	1	2	1	..	22	2
15	1	..	..	2	1	64	12	9	..	133	207	4	5	7	11	6	2	..	..	14	..
23	1	3	1	2	1	68	12	5	2	97	171	7	2	14	3	8	6	..	..	17	5
16	1	2	..	1	..	159	135	9	1	97	141	10	8	8	3	8	7	..	2	7	2
17	3	4	..	5	..	94	20	14	1	57	63	14	7	19	8	10	6	..	..	15	1
16	2	1	..	5	..	105	20	11	3	65	61	15	9	12	4	7	3	1	1	16	5
15	2	4	2	10	1	94	22	17	2	70	63	10	3	15	8	5	8	..	1	19	11
28	3	1	..	10	..	91	22	23	3	77	60	10	9	10	5	12	10	4	..	18	9
28	4	3	1	10	..	105	27	25	4	72	95	8	8	13	3	7	2	1	1	22	7
23	5	4	1	6	..	93	18	8	3	76	87	7	5	20	7	11	3	3	1	11	..
21	2	3	..	4	..	96	23	10	1	113	137	9	5	8	4	11	13	1	..	11	..
35	9	1	1	5	1	91	12	3	1	146	265	16	5	14	12	2	2	..	..	24	..
256	37	29	6	62	4	1 132	344	141	22	1 170	1 603	120	72	151	75	88	64	11	6	196	42



Anno 1906.

	REGNO			PIEMONTE		LIGURIA		LOMBARDIA		VENETO		EMILIA		TOSCANA	
	Totale	M.	F.	M.	F.	M.	F.	M.	F.	M.	F.	M.	F.	M.	F.
	Gennaio . . . . .	141	113	28	20	3	6	1	19	6	8	3	14	1	13
Febbraio . . . . .	144	112	32	17	4	7	4	21	8	11	2	8	3	18	3
Marzo . . . . .	199	143	56	28	7	6	3	34	6	16	4	12	8	17	8
Aprile . . . . .	195	147	48	22	6	15	2	24	5	16	6	12	4	12	4
Maggio . . . . .	272	200	72	33	8	13	3	37	9	21	8	15	9	22	9
Giugno . . . . .	266	189	77	39	10	13	3	22	11	18	9	20	7	16	7
Luglio . . . . .	254	182	72	30	12	9	3	28	13	19	2	20	12	11	4
Agosto . . . . .	204	161	40	24	5	18	1	23	7	21	3	20	4	18	6
Settembre . . . . .	164	132	32	22	4	7	1	22	3	10	3	14	3	6	3
Ottobre . . . . .	172	127	45	24	8	14	3	15	7	22	4	10	2	8	2
Novembre . . . . .	158	129	29	31	5	11	2	12	8	15	3	12	1	16	3
Dicembre . . . . .	150	117	33	21	9	11	6	22	3	8	3	13	2	5	2
Per annegamento . . . . .	474	297	177	47	21	13	4	43	24	51	21	40	25	28	14
Con arma da fuoco . . . . .	610	583	27	33	6	51	1	86	1	41	1	45	4	52	
Con arma da taglio . . . . .	93	77	16	15	7	6	..	14	2	9	..	8	2	4	1
Per impiccamento . . . . .	422	336	86	60	15	9	2	47	13	54	3	42	13	43	8
Per precipitazione . . . . .	258	163	95	21	7	19	13	36	16	6	11	7	4	19	13
Per schiacciamento . . . . .	120	113	7	41	2	9	2	24	2	13	1	10	..	2	..
Per avvelenamento . . . . .	247	120	127	20	17	13	7	15	22	8	7	11	6	8	10
Per asfissia . . . . .	77	54	23	12	6	9	2	10	5	3	1	7	1	5	4
con altro mezzo o con mezzo non determinato . . . . .	18	12	6	2	..	1	1	4	1	..	..	..	1	1	..
<b>TOTALE . . . . .</b>	<b>2 319</b>	<b>1 755</b>	<b>564</b>	<b>311</b>	<b>81</b>	<b>130</b>	<b>32</b>	<b>279</b>	<b>86</b>	<b>185</b>	<b>50</b>	<b>170</b>	<b>56</b>	<b>162</b>	<b>53</b>

Mesi

Mezzi di uccisione

Sesso, per mesi e per mezzi o modi di uccisione.

Anno 1906.

MARCHE		UMBRIA		LAZIO		ABRUZZI E MOLISE		CAMPANIA		PUGLIE		BASILICATA		CALABRIE		SICILIA		SARDEGNA	
M.	F.	M.	F.	M.	F.	M.	F.	M.	F.	M.	F.	M.	F.	M.	F.	M.	F.	M.	F.
4	4	..	1	7	..	2	..	5	1	5	3	1	..	2	..	6	2	1	1
..	..	1	..	7	1	4	..	5	2	1	1	..	1	1	..	8	2	3	1
3	3	4	1	4	3	2	1	6	3	5	6	..	..	..	..	3	2	3	1
6	1	4	..	1	3	3	4	11	4	6	..	..	1	..	1	10	6	5	1
5	5	3	..	10	3	6	2	9	2	4	4	3	..	4	..	13	9	2	1
8	3	4	2	6	2	3	2	11	5	8	3	1	2	3	..	13	10	4	1
11	2	4	2	9	5	3	2	12	3	9	4	3	..	2	1	10	7	2	..
4	..	1	3	5	2	3	1	9	3	3	2	2	..	4	..	9	2	..	1
3	3	5	1	9	1	2	2	10	2	7	3	2	1	1	..	7	2	5	..
2	..	3	..	3	5	..	2	12	4	4	1	..	..	..	2	7	5	3	..
3	..	1	..	4	..	2	..	8	4	3	1	..	..	2	..	8	2	1	..
4	1	..	1	7	..	..	..	9	2	1	1	2	1	2	..	9	2	3	..
10	6	3	5	7	4	5	7	13	7	15	18	4	2	1	..	13	16	4	3
15	2	8	..	38	2	14	..	48	1	21	..	5	2	12	1	45	3	9	..
2	1	..	..	4	2	2	..	2	..	2	..	1	1	1	..	5	..	2	..
10	3	12	3	5	1	7	4	8	5	7	1	3	..	2	..	15	9	12	1
11	4	3	..	9	9	1	2	16	6	5	5	..	..	2	1	6	4	2	..
3	..	2	..	2	..	..	..	2	..	2	..	..	..	..	..	3	..	..	..
1	3	1	3	7	7	1	3	13	14	4	4	1	1	2	2	12	18	3	3
1	2	1	..	..	..	..	..	3	1	..	..	..	..	1	..	2	1	..	..
..	1	..	..	..	..	..	..	2	1	..	1	..	..	..	..	2	..	..	..
53	22	30	11	72	25	30	16	107	35	56	29	14	6	21	4	103	51	32	7



TAV. XI. — Suicidi classificati secondo i mezzi o modi di uccisione, il sesso e l'età.

Anno 1906.

Anno 1906.

ETÀ	COMPLESSO			Per annegamento		Con arma da fuoco		Con arma da taglio		Per impiccamento		Per precipitazione		Per schiacciamento		Per avvelenamento		Per asfissia		Con altro mezzo o con mezzo non determinato	
	Totale	Maschi	Femmine	Maschi	Femmine	Maschi	Femmine	Maschi	Femmine	Maschi	Femmine	Maschi	Femmine	Maschi	Femmine	Maschi	Femmine	Maschi	Femmine	Maschi	Femmine
Non oltre 15 anni compiuti . . . . .	41	7	4	1	1	2	..	..	..	2	1	..	..	1	..	1	2	..	..	..	..
Oltre 15 anni a 20 compiuti . . . . .	179	119	60	7	19	62	3	3	..	16	5	7	1	12	1	11	28	..	3	1	..
» 20 » 25 » . . . . .	305	202	103	22	22	107	13	3	3	19	8	10	13	14	..	15	39	12	4	..	1
» 25 » 30 » . . . . .	232	166	66	18	13	80	4	7	1	20	8	13	16	10	2	13	20	4	1	1	1
» 30 » 40 » . . . . .	375	290	85	33	20	109	3	19	6	46	17	23	15	21	2	25	17	12	5	2	..
» 40 » 50 » . . . . .	357	272	85	54	36	70	..	17	2	62	16	18	15	21	..	16	40	11	5	3	1
» 50 » 60 » . . . . .	352	300	52	59	20	72	1	15	..	75	12	34	13	15	2	20	8	8	1	2	..
» 60 » 70 » . . . . .	294	225	69	61	26	44	2	8	1	57	15	30	15	11	..	10	7	3	2	1	1
» 70 » 80 » . . . . .	169	135	34	35	18	28	1	3	3	29	3	22	4	7	..	6	1	3	2	2	2
» 80 anni compiuti . . . . .	33	28	5	7	2	6	..	1	..	7	1	4	2	1	..	2	..	..	..	..	1
Età ignota . . . . .	12	11	1	..	..	3	..	1	..	3	..	2	1	..	..	1	..	1	..	..	..
<b>TOTALE . . .</b>	<b>2 319</b>	<b>1 755</b>	<b>564</b>	<b>297</b>	<b>177</b>	<b>583</b>	<b>27</b>	<b>77</b>	<b>16</b>	<b>336</b>	<b>86</b>	<b>163</b>	<b>95</b>	<b>113</b>	<b>7</b>	<b>120</b>	<b>127</b>	<b>54</b>	<b>23</b>	<b>12</b>	<b>6</b>

TAV. XII. — Suicidi classificati secondo lo stato civile, il sesso ed i mezzi o modi di uccisione.

Anno 1906.

Anno 1906.

MEZZI DI UCCISIONE	COMPLESSO			CELIBI			CONIUGATI			VEDOVI			STATO CIVILE IGNOTO		
	Totale	Maschi	Femmine	Totale	Maschi	Femmine	Totale	Maschi	Femmine	Totale	Maschi	Femmine	Totale	Maschi	Femmine
Per annegamento . . . . .	474	297	177	153	95	58	212	138	74	95	50	45	14	14	..
Con arma da fuoco . . . . .	640	583	27	350	334	16	185	178	7	53	50	3	22	21	1
Con arma da taglio . . . . .	93	77	16	26	21	5	60	51	9	6	4	2	1	1	..
Per impiccamento . . . . .	422	336	86	135	110	25	206	164	42	69	50	19	12	12	..
Per precipitazione . . . . .	258	163	95	78	52	26	124	79	45	48	26	22	8	6	2
Per schiacciamento . . . . .	120	113	7	54	51	3	51	48	3	13	12	1	2	2	..
Per avvelenamento . . . . .	247	120	127	134	49	85	86	54	32	22	13	9	5	4	1
Per asfissia . . . . .	77	54	23	35	25	10	80	21	9	9	6	3	3	2	1
Con altro mezzo o con mezzo non determinato . . . .	18	12	6	..	2	4	8	7	1	4	3	1	..	..	..
<b>TOTALE . .</b>	<b>2 319</b>	<b>1 755</b>	<b>564</b>	<b>971</b>	<b>739</b>	<b>232</b>	<b>962</b>	<b>740</b>	<b>222</b>	<b>319</b>	<b>214</b>	<b>105</b>	<b>67</b>	<b>62</b>	<b>5</b>

## TAV. XIII. — Suicidi in età di oltre 15 anni compiuti, classificati per sesso e secondo la condizione o professione (a).

Anno 1906.

Anno 1906.

PROFESSIONI	Suicidi	PROFESSIONI	Suicidi
<b>Maschi.</b>			
Agricoltori, boscaioli, ecc. . . . .	398	Fabbricanti ed operai non specificati . . . . .	28
Braccianti, manovali, ecc. . . . .	78	Marinari, pescatori, ecc. . . . .	14
Pastori e mandriani . . . . .	6	Cocchieri, stallieri, ecc. . . . .	30
Minatori. . . . .	6	Ferrovieri e tramvieri. . . . .	12
Fabbrì, meccanici, arrotini, ecc. . . . .	78	Fattorini postali e telegrafici . . . . .	4
Macchinisti e fuochisti. . . . .	5	Droghieri e farmacisti. . . . .	7
Fornaciaci . . . . .	7	Negozianti, albergatori, ecc. . . . .	107
Vetrai. . . . .	2	Commessi e ragioniere. . . . .	27
Muratori, scalpellini, fumisti, ecc. . . . .	44	Fruttivendoli e venditori ambulanti. . . . .	11
Falegnami, verniciatori, ecc. . . . .	41	Domestici, portieri e cuochi. . . . .	33
Cestai. . . . .	2	Facchini, lavandai e spazzini . . . . .	32
Tappezzeri e materassai . . . . .	3	Impiegati e pensionati civili. . . . .	99
Cartai. . . . .	3	Corpi armati (escluso l'esercito). . . . .	35
Tipografi e legatori di libri . . . . .	13	Militari e pensionati militari. . . . .	55
Filatori, tessitori e tintori. . . . .	13	Maestri e professori. . . . .	7
Conciatori. . . . .	3	Sacerdoti . . . . .	3
Calzolari e sellai . . . . .	63	Medici e veterinari . . . . .	9
Sarti . . . . .	21	Infermieri. . . . .	3
Cappellai . . . . .	3	Avvocati e notai . . . . .	4
Barbieri. . . . .	13	Ingegneri, agrimensori, ecc. . . . .	18
Mugnai, pastai e fornai . . . . .	27	Proprietari, benestanti, ecc. . . . .	103
Orefici, orologiai, ecc. . . . .	10	Studenti. . . . .	41
Caffettieri, pasticciere, ecc. . . . .	7	Mendicanti e ricoverati . . . . .	10
Trattori e vinai . . . . .	12	Altre professioni e professioni ignote . . . . .	161
Camerieri d'esercizi pubblici. . . . .	19		
Lattai e casari . . . . .	6		
Macellai, pizzicagnoli, ecc. . . . .	19		
		<b>TOTALE . . .</b>	<b>1 748</b>
<b>Femmine.</b>			
Contadine e ortolane. . . . .	118	Levatrici . . . . .	2
Braccianti. . . . .	9	Violiniste . . . . .	1
Filatrici e tessitrici . . . . .	10	Cameriere e domestiche . . . . .	48
Sarte, modiste, cucitrici e ricamatrici . . . . .	32	Lavandaie . . . . .	5
Operale in genere . . . . .	6	Sigaraie . . . . .	1
Merciaie e commercianti . . . . .	8	Donne di casa . . . . .	247
Commesse. . . . .	1	Altre professioni e professioni ignote . . . . .	11
Agiate. . . . .	51		
Maestre . . . . .	6		
Striatrici . . . . .	4		
		<b>TOTALE . . .</b>	<b>560</b>

(a) Non sono compresi in questo prospetto 7 maschi e 4 femmine suicidatisi in età inferiore ai 15 anni.

