

MINISTERO DI AGRICOLTURA, INDUSTRIA E COMMERCIO

DIREZIONE GENERALE DELLA STATISTICA

STATISTICA DELLE CAUSE DI MORTE

nell'anno 1908



ROMA

TIPOGRAFIA NAZIONALE DI G. BERTERO E C.

VIA UMBRIA

1911

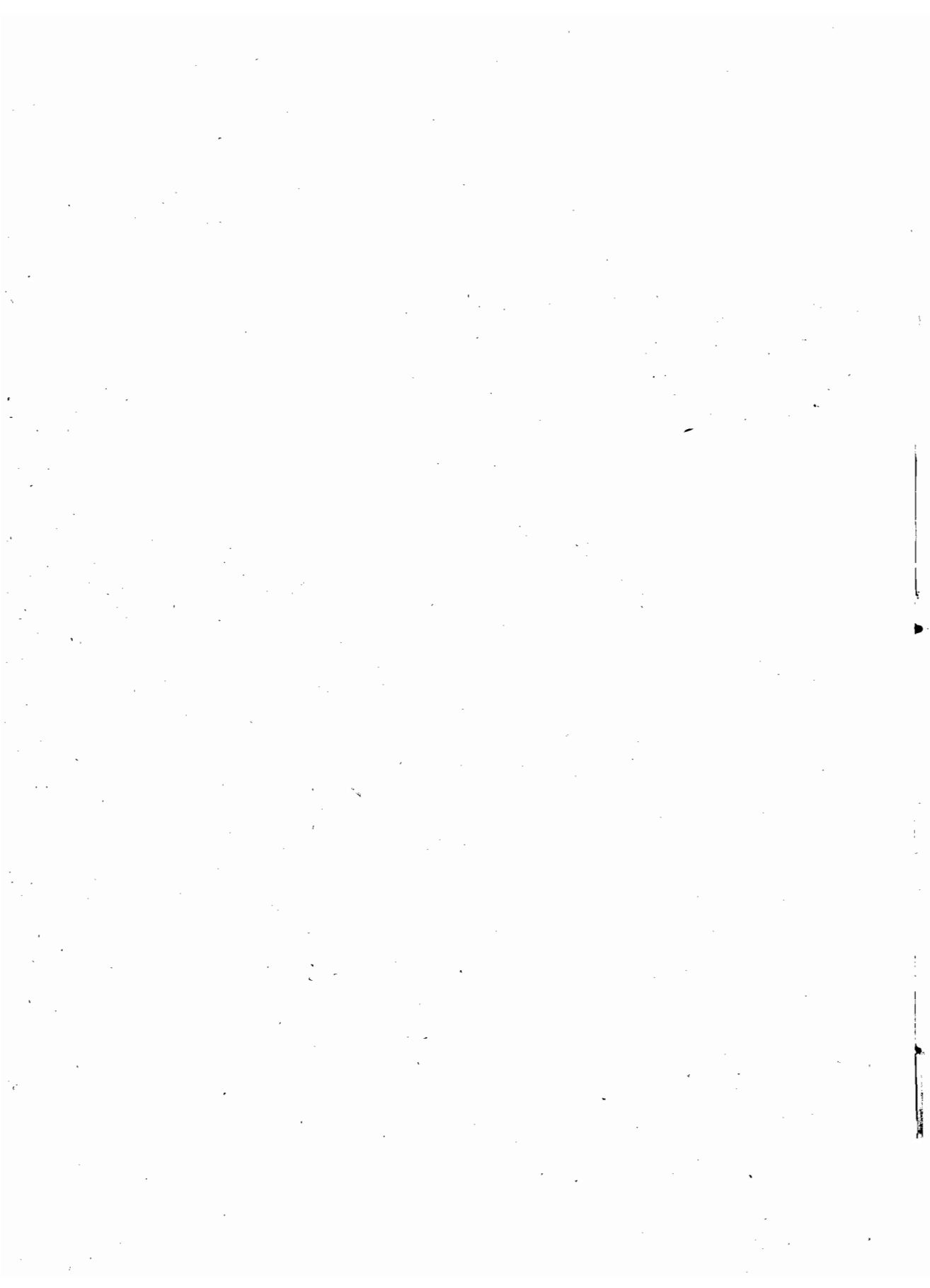

I N D I C E

INTRODUZIONE.

CAPO I. — Avvertenze preliminari.

§ 1. — Metodo e fonti.	Pag.	III
§ 2. — Ordine delle tavole analitiche	"	V
§ 3. — Popolazione sulla quale sono stati calcolati i quozienti di mortalità	"	V

CAPO II. — Mortalità nel Regno e nelle singole provincie.

§ 1. — Morti nel Regno durante il 1908 e confronti cogli anni precedenti.	"	X
§ 2. — Cause delle morti avvenute nel Regno negli anni 1887-1908	"	XIII
§ 3. — Morti avvenute nell'anno 1908 in ciascuna provincia ed in ciascun Comune capoluogo di provincia	"	XXXIII
§ 4. — Distribuzione geografica di alcune malattie, specialmente infettive, negli anni 1906, 1907 e 1908.	"	XXXV
§ 5. — Influenza delle stagioni sulla mortalità	"	XLIII
§ 6. — Cause di morte predominanti in ciascun sesso	"	XLIII
§ 7. — Cause di morte predominanti nelle diverse età	"	XLIII
§ 8. — Influenza della legittimità dei natali sulla mortalità dei bambini	"	XLIX
§ 9. — Influenza della professione sulla mortalità della popolazione maschile	"	LI

CAPO III. — Mortalità nei comuni urbani più importanti.

§ 1. — Confronto fra la mortalità dei Comuni urbani più importanti e quella degli altri Comuni, durante il periodo 1881-1908	"	LV
§ 2. — Mortalità nelle città principali durante gli anni 1907 e 1908	"	LVIII

CAPO IV. — Notizie particolari sulle morti violente.

§ 1. — Morti per causa violenta ripartiti per sesso, durante il periodo 1887-1908	"	LXIV
§ 2. — Morti per infortunio accidentale negli anni 1906-1908 classificati per compartimenti, sesso, età, specie dell'infortunio e natura del veleno nei casi di avvelenamento	"	LXV
§ 3. — Morti per omicidio negli anni 1906-1908 classificati secondo il sesso e il mezzo d'uccisione	"	LXX
§ 4. — Morti per suicidio negli anni 1906-1908 classificati per compartimenti, sesso, età, stato civile, professione, mesi e mezzi o modi di uccisione	"	LXX
Elenco nosologico adottato per la statistica delle cause di morte	"	LXXVII

TAVOLE.

TAV. I. — Morti classificati secondo 168 cause di morte:	
A. — Per provincie	<i>Pag.</i> 2
B. — Per compartimenti e pel complesso del Regno	32
„ II. — Morti nel Regno in ciascun trimestre dell'anno 1908, classificati per sesso e per principali cause di morte	42
„ III. — Morti nel Regno classificati per età, sesso e principali cause di morte	44
„ IV. — Maschi morti in età di oltre 15 anni compiuti, classificati per professioni e principali cause di morte	52
„ V. — Morti nei 206 Comuni capoluoghi di provincia o di circondario e in altri 83 Comuni, classificati secondo le principali cause di morte.	56
„ VI. — Bambini illegittimi ed esposti morti nel Regno in età di non oltre 5 anni compiuti, classificati per sesso e principali cause di morte	76
„ VII. — Morti violente accidentali classificate per età, per sesso e secondo le cause che le produssero	77
„ VIII. — Morti violente accidentali classificate secondo le cause che le produssero, per sesso e per mesi	78
„ IX. — Maschi morti per causa violenta accidentale in età di oltre 15 anni compiuti, classificati secondo la causa della morte e la condizione o professione	80
„ X. — Suicidi classificati per compartimenti, per sesso, per mesi e per mezzi o modi di uccisione	82
„ XI. — Suicidi classificati secondo i mezzi o modi di uccisione, il sesso e l'età	83
„ XII. — Suicidi classificati secondo lo stato civile, il sesso ed i mezzi o modi di uccisione.	84
„ XIII. — Suicidi in età di oltre 15 anni compiuti, classificati per sesso e secondo la condizione o professione.	85



STATISTICA DELLE CAUSE DI MORTE

nell'anno 1908.

INTRODUZIONE.

CAPO I.

AVVERTENZE PRELIMINARI.

§ 1. — Metodo e fonti.

La statistica annuale delle cause di morte fu iniziata coll'anno 1881, e fino a tutto il 1886 fu eseguita per i soli Comuni capoluoghi di provincia e di circondario o distretto; col principio del 1887 essa fu estesa a tutti i Comuni del Regno.

Questa statistica si fa raccogliendo, sopra una scheda nominativa per ciascun defunto, la dichiarazione della malattia o dell'accidente che causò la morte, formulata e firmata dal medico curante, o, in mancanza di esso, dal medico necroscopo che ha dato il permesso di seppellimento; per bambini morti poco dopo il parto si accettano anche le dichiarazioni fatte dalle levatrici.

Le dichiarazioni originali si spediscono ogni mese dai sindaci dei singoli Comuni, pel tramite della Prefettura, all'Ufficio centrale di statistica, dove vengono esaminate da un medico, il quale contrassegna ciascuna di esse con un numero corrispondente alla voce analoga di una classificazione prestabilita. Non mancano adunque le guarentigie di autenticità nei documenti e di competenza tecnica, sia in coloro che dichiarano le cause di morte, sia in quelli che ne fanno la classificazione per la statistica sanitaria, poichè gli uni e gli altri sono medici, e le notizie si traggono dai documenti originali, non da copie.

I medici hanno sempre concorso volenterosamente a fornire le attestazioni delle cause di morte secondo loro scienza e coscienza; poche, relativamente, sono state le lacune per mancate denunce, come vedremo in appresso; e queste non furono cagionate quasi mai da rifiuto dei medici a rilasciare il certificato, ma dal fatto che in parecchi Comuni molto appartati, specialmente di montagna, non di rado soccombono persone, senza aver ricevuto assistenza sanitaria, e in tali casi riesce difficile al medico necroscopo di determinare la malattia che fu causa della morte, in modo che si possa poi classificare sotto una delle voci dell'elenco nosologico adottato.

Con la legge 22 dicembre 1888, n. 5849, sull'ordinamento dell'assistenza sanitaria, è stato fatto obbligo tassativo ai medici di denunciare al sindaco del rispettivo Comune, in ogni caso di morte, la malattia che ne fu la causa, cosicchè la raccolta delle notizie, dal 1889 in poi, non dipende più unicamente dalla spontanea collaborazione dei medici.

Nella classificazione adottata per questa statistica, tutte le morti, delle quali si è potuto accertare la causa, sono distribuite sotto 168 voci, secondo un elenco preparato da apposita Commissione medica nel 1881, e leggermente ritoccato una prima volta nel 1883 ed una seconda volta nel 1899. Queste modificazioni consistono nell'aver separato in due o più rubriche i morti per talune malattie che prima erano raggruppate in una rubrica sola. Si è creduto opportuno di rendere più analitica l'indagine circa le cause delle morti, per meglio coordinare la nostra alle statistiche di altri Paesi, ed anche in omaggio ai voti espressi dall'Istituto internazionale di statistica e dalla Commissione internazionale per l'ordinamento delle statistiche sanitarie.

La presente statistica non potrebbe dare la specificazione delle morti in 168 voci per ciascuno dei Comuni separatamente, senza eccedere le giuste dimensioni in cui deve contenersi una pubblicazione annuale di questo genere. Conviene conciliare le ragioni della spesa con quelle della scienza che ama entrare nei particolari; e ciò facciamo coll'offrire la classificazione analitica completa, non per i singoli Comuni, ma per l'insieme dei Comuni di ciascuna provincia e per il complesso del Regno; limitandoci a dare per ciascun Comune capoluogo di provincia o di circondario, per parecchi Comuni capoluoghi di distretto e per alcuni altri Comuni più popolosi, le cifre dei morti per talune malattie meritevoli di speciale considerazione sotto l'aspetto della sanità pubblica (a).

In fine della presente Introduzione (pagina LXXVII) è riportato l'elenco delle malattie secondo il quale sono fatte le classificazioni.

(a) Nelle statistiche per gli anni dal 1894 al 1901 i Comuni non capoluoghi per i quali furono date separatamente le cifre dei morti per le malattie più importanti erano quelli che al 1° gennaio 1882 contavano più di 15,000 abitanti. A cominciare dall'anno 1902 furono date a parte le notizie, oltrechè pei Comuni capoluoghi di provincia, di circondario e per taluni capoluoghi di distretto, anche pei Comuni che al 10 febbraio 1901 avevano più di 20,000 abitanti e per altri 5, che quantunque nel 1901 non avessero raggiunto quel numero di abitanti, erano già considerati a parte nei volumi dal 1894 al 1901 perchè ne contavano oltre 15,000, e cioè allo scopo di mantenere, nei limiti del possibile, l'uniformità, e quindi la possibilità dei confronti, fra le statistiche degli anni 1902-1908 e quelle degli anni precedenti.

§ 2. — Ordine delle tavole analitiche.

La presente statistica si svolge in XIII tavole.

La prima dà la classificazione dei morti, in ciascuna provincia, in ciascun compartimento e nel Regno, secondo l'elenco nosologico completo che consta, come si è detto, di 168 voci.

La seconda dà la classificazione dei morti nel complesso del Regno in ciascun trimestre dell'anno 1908, colla divisione per sesso e per le cause di morte più frequenti o più importanti per lo studio delle condizioni sanitarie.

La terza dà la classificazione dei morti per sesso e per età, combinata con la notizia delle cause di morte più importanti, nel complesso del Regno.

La quarta dà la classificazione dei maschi morti nel Regno in età di oltre 15 anni compiuti per professioni e secondo le cause più importanti che ne determinarono la morte.

La quinta dà la classificazione delle cause di morte più frequenti o più caratteristiche nei 69 Comuni capoluoghi di provincia, nei 137 capoluoghi di circondario, nei 17 principali capoluoghi di distretto e in 66 altri Comuni.

La sesta classifica i bambini illegittimi e gli esposti morti nel Regno in età non superiore a 5 anni compiuti secondo le principali cause di morte.

Le rimanenti tavole danno la classificazione delle morti accidentali e dei suicidi per sesso, età, stato civile, professione, mesi e compartimenti, oltre alla indicazione della causa nei casi d'infortunio e dei mezzi o modi di uccisione nei casi di suicidio.

In questa Introduzione sono riassunti ed illustrati i dati esposti nelle tavole analitiche; inoltre le cifre del 1908 vi sono poste a confronto con quelle dei due anni precedenti e, per le notizie principali, anche con quelle di anni anteriori, risalendo fino al 1887 e, quando era possibile, fino al 1881.

Questi dati sono esposti, tanto in cifre assolute, quanto in rapporti proporzionali alla popolazione calcolata col metodo indicato nel paragrafo seguente.

§ 3. — Popolazione sulla quale sono stati calcolati i quozienti di mortalità.

I quozienti di mortalità esposti in questo volume si sono ottenuti dal confronto del numero dei morti colla popolazione presumibilmente presente alla metà di ciascuno degli anni del periodo preso in esame, dedotta da quelle calcolate pel 1° gennaio e per il 31 dicembre dell'anno stesso, poichè, rappresentando essa con maggiore esattezza la popolazione media, permette di ottenere proporzioni più precise.

Fino al 1900 la popolazione media di ciascun anno è stata calcolata sottraendo dalle cifre della popolazione presente al 10 febbraio 1901 (32,475,253) quella rilevata col censimento del 1° gennaio 1882 (28,459,628), per dedurne l'aumento complessivo

nell'intervallo e quindi l'aumento medio annuale, nella supposizione che questo aumento fosse avvenuto in proporzione aritmetica.

Se non che, il movimento d'emigrazione per l'estero si è fortemente accentuato a cominciare dal 1901, superando annualmente di gran lunga quello verificatosi negli anni intercedenti fra il terzo ed il quarto censimento; di guisa che l'aumento medio annuale della popolazione deve essere ora più basso di quello avvenuto fra il 1882 ed il 1901. Si è perciò creduto opportuno di modificare il calcolo dell'aumento della popolazione, a cominciare dall'anno 1901, seguendo un metodo più diretto (a).

Per disposizione del R. decreto 4 aprile 1873, n. 1363, serie II, ogni Comune tiene un registro della sua *popolazione stabile*, nel quale nota le variazioni che avvengono per fatto di nascite, morti, immigrazioni ed emigrazioni. La tenuta di questo registro fu resa più semplice e sempre meglio rispondente a' suoi scopi con altro R. decreto in data 21 settembre 1901, n. 445. A ciascun Comune si è chiesta notizia delle variazioni avvenute nel numero degli abitanti residenti, per effetto di immigrazioni e di emigrazioni in rapporto con altri Comuni del Regno e coll'estero e per cambiamenti nella guarnigione militare, dal 10 febbraio 1901 al 31 dicembre 1908; per ciò che riguarda il movimento delle nascite e delle morti nello stesso periodo di tempo, si è preferito attenersi alle risultanze dei registri degli atti dello stato civile, che sono più sicure di quelle dei registri anagrafici; e quanto alla popolazione avventizia, si è mantenuta invariata la cifra indicata dal censimento del 1901, non avendosi gli elementi necessari per calcolare gli aumenti o le diminuzioni che possono essere avvenuti in questo gruppo dal 1901 in poi.

Le due fonti di notizie sopra indicate hanno fornito per il detto periodo (10 febbraio 1901 al 31 dicembre 1908), i dati seguenti:

Nati vivi	N.	8,507,705
Morti (esclusi i nati morti)	„	5,676,946
Nuovi iscritti nel registro di popolazione perchè immigrati:		
Da altri Comuni del Regno	N.	4,447,344
Dall'estero	„	528,351
Cancellati dal registro di popolazione perchè emigrati:		
Per altri Comuni del Regno	N.	3,776,589
Per l'estero (emigrazione propria)	„	1,564,710

Devono essere iscritti nel registro della popolazione stabile di ciascun Comune, come provenienti da altri Comuni del Regno, gli individui isolati e le famiglie che

(a) Per gli anni corsi fra il 1900 e il 1904 si era supposto che avesse continuato a verificarsi un aumento medio annuale identico a quello riscontrato nell'intervallo fra i due ultimi censimenti; perciò le cifre di popolazione pubblicate nei volumi concernenti la statistica delle cause di morte in quegli anni sono alquanto diverse da quelle indicate in questo volume e calcolate con procedimento differente.

vengono a fissare nel Comune la loro dimora abituale, lasciando quella che avevano altrove nel Regno; contemporaneamente essi dovrebbero essere cancellati dai registri dei Comuni di loro precedente dimora. Adunque, a un totale di 4,447,344 nuove iscrizioni, fatte fra il 10 febbraio 1901 ed il 1° gennaio 1909, avrebbero dovuto corrispondere altrettante cancellazioni, ma queste ultime si effettuarono solamente per 3,776,589 individui. La differenza di 670,755 fra le due cifre dipende dal modo imperfetto nel quale è tenuto il Registro, tantochè, per ogni 100 iscrizioni, si ebbero soltanto 85 cancellazioni.

Gli Uffici municipali possono più facilmente aver notizia delle persone le quali vengono a fissare la loro dimora nell'ambito del rispettivo territorio (poichè esse, per molteplici esigenze amministrative e fiscali o per richieste di pubblica assistenza, devono dare contezza di sè e delle loro famiglie alle Amministrazioni locali), che non essere informati di quelle che partono senza darne alcun avviso; donde consegue che le cifre della popolazione dei singoli Comuni, dedotte dai registri anagrafici, riescono d'ordinario più alte di quelle rilevate ad una stessa data per mezzo di un censimento generale.

Questo difetto nella cancellazione degli emigrati non vizia il calcolo dei movimenti di migrazione interna permanente che venga fatto per l'insieme del Regno, potendosi esso basare sul solo numero delle nuove iscrizioni, che è più esatto. Ma, volendo stabilire un bilancio, per provincie e compartimenti, degli aumenti e delle diminuzioni dipendenti da questi scambi reciproci, occorre integrare le cifre delle emigrazioni per farle coincidere nel loro complesso con quelle delle immigrazioni.

Per fare questa integrazione si è supposto che la deficienza riscontrata nelle cifre riguardanti l'intero Regno, siasi verificata in uguale proporzione nella tenuta dei registri anagrafici di tutti i Comuni d'ogni provincia. In altri termini, si sono aumentate le cifre dei cancellati per emigrazione in altri Comuni del Regno, risultanti dai registri anagrafici per ciascuna provincia, del 25. 8 per cento nel 1901 e 1902, del 27. 9 nel 1903, del 13. 9 nel 1904, del 12. 0 nel 1905, del 13. 3 nel 1906, del 13. 8 nel 1907 e del 15. 9 nel 1908.

Per ciò che riguarda i movimenti migratorii in rapporto coll'estero, nei registri anagrafici non si prende nota di tutti gli emigrati, nè di tutti i rimpatriati, ma si cancellano soltanto quelli per i quali l'Ufficio municipale ha fondati motivi di ritenere che intendano di espatriare a tempo indefinito, e si inscrivono come immigrati coloro che dopo essere stati cancellati in anni precedenti ritornarono in patria, come pure gli individui italiani e stranieri venuti per la prima volta dall'estero in Italia a fissarvi la propria dimora.

Con queste norme è stata calcolata la popolazione media dell'anno 1908 in ciascuna provincia (prospetto n. 1), risultante dalla semisomma di quelle calcolate pel 1° gennaio e pel 31 dicembre dello stesso anno.

Non si può assicurare che le cifre degli immigrati e degli emigrati in rapporto coll'estero, desunte dai registri anagrafici, rappresentino esattamente questo movi-

mento dislocativo; ciò non di meno il calcolo così istituito lo indica con un'approssimazione maggiore di quella che si poteva ottenere col metodo adottato prima del 1905. Secondo tale calcolo, alla metà dell'anno 1908, si sarebbero trovati nel Regno 34,129,304 abitanti, cioè 245,534 in meno di quelli che sarebbero risultati con l'altro procedimento; ed in cinque provincie, e cioè in quelle di Mantova, Pavia, Potenza, Messina e Palermo, la popolazione sarebbe diminuita in confronto di quella censita nel 1901, mentre col metodo precedente si supponeva invariata la popolazione di una sola provincia (Potenza) ed in continuo aumento quella di tutte le altre.

Con procedimento analogo si è calcolata la popolazione in ciascuno dei 69 Comuni capoluoghi di provincia al 1° luglio 1908 (che è l'anno al quale si riferisce la presente statistica), colla sola differenza che nel determinare l'aumento naturale per eccedenza delle cifre dei nati su quelle dei morti non si è tenuto conto di tutti gli atti di stato civile formati nel Comune, ma soltanto delle nascite e delle morti avvenute nella popolazione stabile, sia nel territorio del Comune, sia fuori di esso. Si è adottato questo procedimento, che è pure quello prescritto dal regolamento vigente per la tenuta del registro di popolazione, perchè nelle grandi città, che sono sedi di importanti istituti ospitalieri e di grosse guarnigioni, avvengono numerosi casi di morte di persone che vi si trovavano solo occasionalmente. La popolazione nel complesso dei 69 capoluoghi di provincia, al 1° luglio 1908, è risultata di 6,129,702 abitanti.

Si è ommesso di fare un calcolo analogo per ciascuno dei 137 capoluoghi di circondario, dei 17 principali capoluoghi di distretto e dei 61 Comuni non capoluoghi che contavano più di 20,000 abitanti, perchè il modo imperfetto col quale sono registrate le migrazioni fra Comune e Comune, rendono questo calcolo tanto meno sicuro quanto più piccola è la circoscrizione territoriale alla quale lo si deve applicare. Per procedere ad uno studio speciale sulla mortalità di questi tre gruppi di Comuni, si attende che un nuovo censimento fornisca cifre esatte, circa il numero dei loro abitanti.

Nel prospetto n. 1 è indicata la popolazione di ciascuna provincia e di ciascun Comune capoluogo di provincia alla metà dell'anno 1908 calcolata col metodo suaccennato, e nel prospetto n. 2 è segnata la popolazione del Regno e quella dei 69 Comuni capoluoghi di provincia, presi insieme, alla metà di ciascuno degli anni dal 1887 al 1908.

Popolazione presente in ciascuna provincia ed in ciascun Comune capoluogo di provincia, calcolata alla metà dell'anno 1908 (a).

PROSPETTO N. 1.

PROVINCIE E COMPARTIMENTI	POPOLAZIONE CALCOLATA alla metà dell'anno 1908		PROVINCIE E COMPARTIMENTI	POPOLAZIONE CALCOLATA alla metà dell'anno 1908	
	delle provincie e dei comparti- menti	dei Comuni capoluoghi di provincia (b)		delle provincie e dei comparti- menti	dei Comuni capoluoghi di provincia (b)
Alessandria	846 383	71 959	Ancona	310 210	62 170
Cuneo	658 881	27 087	Ascoli Piceno	250 450	28 209
Novara	782 776	53 897	Macerata	258 966	23 677
Torino	1 167 021	370 764	Pesaro e Urbino	262 300	25 792
PIEMONTE	3 455 061	523 707	MARCHE	1 081 926	139 848
Genova	1 029 671	275 162	Perugia - UMBRIA	696 194	66 066
Porto Maurizio	154 384	8 588	Roma - LAZIO	1 311 866	541 872
LIGURIA	1 184 055	283 750	Aquila degli Abruzzi	407 139	19 877
Bergamo	515 038	54 190	Campobasso	369 206	14 106
Brescia	569 292	74 944	Chieti	380 462	26 034
Como	624 448	42 489	Teramo	320 285	23 451
Cremona	333 166	40 943	ABRUZZI E MOLISE	1 477 092	83 468
Mantova	310 042	28 887	Avellino	404 395	22 356
Milano	1 593 276	583 935	Benevento	260 895	23 836
Pavia	491 987	36 740	Caserta	797 908	32 908
Sondrio	133 573	8 613	Napoli	1 209 806	596 060
LOMBARDIA	4 570 732	870 741	Salerno	563 191	43 566
Belluno	214 715	21 402	CAMPANIA	3 236 195	718 726
Padova	486 464	90 720	Bari delle Puglie	869 340	84 377
Rovigo	233 023	10 354	Foggia	449 116	60 979
Treviso	464 493	36 433	Lecce	763 044	35 747
Udine	668 672	40 903	PUGLIE	2 081 500	181 105
Venezia	440 844	160 452	Potenza - BASILICATA	472 403	15 071
Verona	445 992	78 846	Catanzaro	494 279	33 228
Vicenza	483 065	49 096	Cosenza	485 214	21 341
VENETO	3 437 268	488 206	Reggio di Calabria	454 987	41 893
Bologna	542 409	164 897	CALABRIE	1 434 480	96 462
Ferrara	290 542	89 058	Caltanissetta	339 194	45 730
Forlì	293 678	42 650	Catania	736 558	162 837
Modena	332 636	66 409	Girgenti	382 827	25 120
Parma	298 829	51 839	Messina	553 790	163 973
Piacenza	248 356	44 569	Palermo	771 868	319 266
Ravenna	240 492	67 458	Siracusa	452 271	36 013
Reggio nell'Emilia	290 165	65 052	Trapani	372 315	67 351
EMILIA	2 537 107	591 932	SICILIA	3 608 823	820 290
Arezzo	281 192	48 591	Cagliari	518 428	55 060
Firenze	986 800	226 606	Sassari	337 587	40 039
Grosseto	155 026	12 581	SARDEGNA	856 015	95 099
Livorno	135 834	108 302	Regno	34 129 304	6 129 702
Lucca	338 839	81 220			
Massa e Carrara	215 553	31 306			
Pisa	337 053	63 821			
Siena	238 290	40 934			
TOSCANA	2 688 587	613 361			

(a) Per il metodo seguito nel calcolare la popolazione delle singole provincie e dei 69 Comuni capoluoghi, veggansi le spiegazioni date nel paragrafo 3 del Capo I (pag. V e seg.).

(b) Nel calcolare la popolazione dei 69 Comuni capoluoghi di provincia, si è tenuto conto delle variazioni di territorio avvenute dal 10 febbraio 1901 al 1° luglio 1908.

CAPO II.

MORTALITÀ NEL REGNO E NELLE SINGOLE PROVINCE.

§ 1. — Morti nel Regno durante il 1908 e confronti cogli anni precedenti.

Durante l'anno 1908 morirono 770,054 individui, esclusi i bambini nati-morti, ma compresi quelli che diedero segni di vita dopo l'atto del parto, quantunque fossero morti prima che ne venisse dichiarata la nascita all'Ufficiale dello stato civile: vi figurano, ad esempio, 833 bambini morti per asfissia o apoplezia nel parto, i quali vissero pochi minuti o, al massimo, qualche ora.

L'anno 1908 segna una data funesta nella statistica mortuaria del Regno, per il grande numero di vittime fatte dal terremoto che devastò le due provincie di Messina e di Reggio Calabria. Non potrà mai essere determinato con precisione il numero delle vittime di quel disastro e tanto meno averne la classificazione per sesso, età, stato civile e professione; ma secondo calcoli presuntivi, abbastanza fondati, fatti dalle Autorità locali, in entrambe le provincie sarebbero morte, prima che spirasse l'anno 1908, non meno di 77,000 persone.

Confrontando le cifre dei morti con quelle della popolazione presente o di fatto calcolata alla metà dello stesso anno 1908, si trova un quoziente di 22.56 morti ogni 1000 abitanti; ma se si escludono dal computo le vittime del terremoto, il numero dei morti si riduce a 692,771, e cioè a 20.30 per ogni 1000 abitanti, che rappresenterebbe il quoziente di mortalità più basso fra quanti ne vennero rilevati dal 1862 in poi.

Nei 69 Comuni capoluoghi di provincia morirono 200,837 individui, ciò che dà un quoziente di mortalità di 32.76 ogni 1000 abitanti; però, facendo astrazione dalle vittime del terremoto, il numero dei morti nel complesso dei 69 capoluoghi si riduce a 132,554, e cioè al quoziente di 21.62 ogni 1000 abitanti.

Diamo nel prospetto seguente il numero dei morti nel Regno e nel complesso dei 69 Comuni capoluoghi di provincia, durante gli anni corsi dal 1887 al 1908.

Numero dei morti nel Regno e nel complesso dei 69 Comuni capoluoghi di provincia durante gli anni 1887-1908.

PROSPETTO N. 2.

ANNI	REGNO			CAPOLUOGHI DI PROVINCIA (69 Comuni)		
	Popolazione calcolata alla metà dell'anno 1908	Morti		Popolazione calcolata alla metà dell'anno 1908	Morti	
		cifre assolute	per ogni 1000 abitanti		cifre assolute	per ogni 1000 abitanti
1887	29 614 430	828 992	27.99	4 835 074	140 275	29.01
1888	29 825 022	820 431	27.51	4 892 157	139 566	28.53
1889	30 035 038	768 068	25.57	4 949 084	130 600	26.39
1890	30 245 054	795 911	26.32	5 006 011	138 504	27.67
1891	30 455 070	795 327	26.11	5 062 938	139 629	27.58
1892	30 665 662	802 779	26.18	5 120 021	138 259	27.00
1893	30 875 678	776 713	25.16	5 176 948	136 759	26.42
1894	31 085 694	776 372	24.98	5 233 875	131 030	25.03
1895	31 295 710	783 813	25.05	5 290 802	134 987	25.51
1896	31 506 302	758 129	24.06	5 347 885	129 789	24.27
1897	31 716 318	695 602	21.93	5 404 812	120 710	22.33
1898	31 926 334	732 265	22.94	5 461 739	128 167	23.47
1899	32 136 350	703 393	21.89	5 518 666	126 147	22.86
1900	32 346 366	768 917	23.77	5 575 594	134 547	24.13
1901	32 545 437	715 036	21.97	5 633 204	128 814	22.87
1902	32 744 745	727 181	22.21	5 691 898	129 683	22.78
1903	32 921 317	736 311	22.37	5 750 592	130 549	22.70
1904	33 139 697	698 604	21.08	5 809 447	127 517	21.95
1905	33 362 167	730 340	21.89	5 878 452	137 515	23.39
1906	33 541 094	696 875	20.78	5 942 913	131 728	22.17
1907	33 776 087	700 333	20.73	6 030 781	134 631	22.32
1908	34 129 304	(a)770 054	(b) 22.56	6 129 702	(c)200 837	(d) 32.76

La mortalità nei 69 Comuni capoluoghi di provincia apparisce, in tutti gli anni del periodo 1887-1908, alquanto più alta che nel complesso di tutti i Comuni, e a ciò contribuisce essenzialmente il fatto che i maggiori centri di popolazione sono sede di

(a) Compresa le vittime del terremoto, in numero di 77,283.

(b) Il quoziente di mortalità nel Regno durante l'anno 1908, fatta astrazione dalle vittime del terremoto, sarebbe stato di 20.30 per ogni mille abitanti.

(c) Compresa le vittime del terremoto, in numero di 68,283.

(d) Il quoziente di mortalità nel complesso dei 69 Comuni capoluoghi di provincia nell'anno 1908, fatta astrazione dalle vittime del terremoto, sarebbe stato di 21.62 per ogni mille abitanti.

ospedali o di altri luoghi di ricovero, dove affluiscono anche gli infermi del contado e dei Comuni rurali finitimi.

Le cause delle morti avvenute nel 1908 furono specificate dai medici curanti o necroscopi, per 765,310 casi (comprendendo in questa cifra anche le vittime del terremoto), e restarono ignote per 4,744, cioè in 6 casi su 1000, dipendenti in gran parte da che il defunto non aveva ricevuto assistenza medica, o dal fatto che la causa di morte non era stata designata con precisione sufficiente per poterla classificare in una delle voci dell'elenco. Si noti anche, che ad ingrossare la cifra dei morti per causa ignota nel 1908, ha contribuito il fatto che per i morti nel Comune di Messina durante i mesi di ottobre, novembre e dicembre, in numero di 722, non si poterono avere i relativi certificati, essendo stati i medesimi distrutti dal terremoto del 28 dicembre.

Confrontando le morti delle quali restò ignota la causa col totale delle morti avvenute nell'anno 1908 in ciascun compartimento, si forma il prospetto seguente, da cui si rileva che il numero delle prime è venuto scemando dal 1887 in poi.

Numero delle morti delle quali non si poté determinare la causa negli anni 1887-1908.

PROSPETTO N. 3.

COMPARTI- MENTI	TOTALE dei morti nell'anno 1908	MORTI PER CAUSA IGNOTA O NON DICHIARATA														
		Cifre assolute	Cifre proporzionali a 1000 morti													
			A n n i											Trienni		
			1908	1908	1907	1906	1905	1904	1903	1902	1901	1900	1899	1896-98	1893-95	1890-92
Piemonte	63 157	604	10	9	13	15	19	21	22	25	28	28	29	47	76	72
Liguria	21 076	71	3	4	3	5	6	5	4	4	6	8	10	13	18	15
Lombardia	98 999	235	2	2	2	2	2	2	2	2	1	2	3	6	7	8
Veneto	67 467	256	4	4	3	5	6	6	6	5	6	6	9	11	15	11
Emilia	52 363	192	4	4	4	4	6	7	7	5	6	6	8	8	11	10
Toscana	49 541	105	2	2	1	2	4	3	3	2	3	2	4	5	10	12
Marche	22 176	91	4	6	6	11	9	10	9	11	11	10	14	13	18	17
Umbria	14 079	17	1	1	1	3	3	2	3	2	3	4	6	9	13	12
Lazio	24 618	123	5	7	7	8	9	9	11	14	7	9	9	14	11	13
Abruzzi e Molise	31 185	320	10	7	10	16	20	20	17	21	21	24	27	34	39	37
Campania	72 581	244	3	4	4	8	9	12	10	9	7	5	7	11	11	15
Puglie	44 874	99	2	6	4	6	6	7	9	9	6	5	7	7	10	8
Basilicata	11 853	121	10	10	14	22	31	29	20	26	16	19	26	23	43	32
Calabrie	44 736	401	9	15	16	22	35	37	43	46	39	32	46	61	70	55
Sicilia	134 489	1 219	9	4	6	8	10	10	8	10	12	12	20	27	31	23
Sardegna	16 860	646	38	40	46	59	63	97	96	109	123	114	121	142	137	103
REANO	770 054	4 744	6	6	6	9	11	12	12	13	14	13	16	22	28	25

I casi di persone morte senza assistenza medica, o per le quali non potè determinarsi la causa del decesso, sono più frequenti che altrove in Sardegna e nelle regioni montuose del Piemonte e degli Abruzzi, o in quelle con popolazione poco densa, come la Basilicata e le Calabrie, dove parecchi piccoli centri sono tuttora privi di sanitario, o distano molto dal luogo dove questo risiede. Per la Sicilia vale la spiegazione già data.

§ 2. — Cause delle morti avvenute nel Regno negli anni 1887-1908.

Nel prospetto seguente sono indicate, in cifre assolute ed in cifre proporzionali ad un milione di abitanti, le morti avvenute nel Regno, negli anni corsi dal 1887 al 1908, classificate secondo le malattie che le causarono.

Morti avvenute nel Regno, negli anni corsi

PROSPETTO N. 4.

Table with columns: NUMERO dell'elenco nosologico, CAUSE DI MORTE (*), TRIENNI (1887-89, 1890-92, 1893, 1894, 1895, 1896), and A) Cifre. Rows include various diseases like Asfissia ed apoplezia nel parto, Vizi congeniti, etc.

(a) Per maggiori schiarimenti vedasi l'elenco più particolareggiato dato a pagina LXXVII. (b) Compresi 6 morti per peste bubbonica.

dal 1887 al 1908, classificate secondo le cause.

Table with columns: ANNI (1897-1908) and NUMERO dell'elenco nosologico. Rows include absolute numbers (assolute) for various diseases, starting with 1 101, 1 000, etc.

Morti avvenute nel Regno, negli anni corsi

Segue PROSPETTO N. 4.

NUMERO dell'elenco nosologico	CAUSE DI MORTE	TRIENNI					
		1887-89	1890-92	1893	1894	1895	1896
Segue A) Cifre							
35, 36 e 37	Sinovite e artrite fungosa, tubercolosi delle ossa e d'altri organi, morbo di Pott . . .	(a) 3 506	(a) 3 471	(a) 1 230	(a) 1 103	1 691	1 911
38	Rachitide	8 610	9 344	2 764	2 501	2 806	3 159
39 e 40	Anemia e leucemia	29 561	24 989	7 473	6 697	9 162	9 737
41 e 42	Porpora emorragica, emofilia	1 603	1 523	552	433	487	503
43	Scorbuto	1 445	1 315	301	283	439	360
44	Marasmo senile	86 127	97 232	33 029	34 384	39 036	37 656
45	Pellagra	10 284	12 286	3 250	3 028	3 271	3 076
46	Gotta	670	364	109	133	153	153
47	Diabete	1 595	2 109	704	700	771	833
48 a 58	Tumori maligni	38 179	39 080	13 234	13 841	15 089	15 482
59	Meningite semplice cerebrale e spinale	43 621	42 931	16 412	14 774	18 519	16 602
60	Mielite, tabe dorsale	12 050	14 632	4 447	4 557	5 024	3 681
61	Morbo di Landry, di Friedreich, di Parkinson						
64	Apoplezia e congestione cerebrale						
62	Paralisi infantile	97 527	93 315	30 619	31 107	31 926	30 639
66	Rammollimento cerebrale						
65	Tumori cerebrali e spinali (b)						
67	Paralisi progressiva, demenza paralitica	4 439	6 165	2 302	2 071	1 807	3 923
73	Successioni della pazzia						
63	Encefalite	7 249	5 080	1 140	1 234	1 390	1 408
68 e 69	Epilessia ed isterismo	6 359	6 547	2 069	1 905	2 026	1 884
70	Corea	329	292	100	83	97	93
71	Tetano e trisma	2 576	2 004	677	802	960	800
72	Eclampsia infantile	71 022	66 066	20 883	19 839	20 161	19 716
74	Malattie degli occhi (b)	144	276	102	81	388	540
75	Malattie degli orecchi (b)	777	1 291	428	438		
76	Malattie delle fosse nasali, della trachea e della laringe (b)	7 654	11 589	3 885	2 906	1 772	1 855
77 e 78	Bronchite acuta e cronica (c)	198 658	238 550	73 719	77 419	76 774	72 646

(a) Queste cifre si riferiscono alla sola sinovite fungosa e non comprendono i morti per tubercolosi delle ossa, che, negli anni anteriori al 1895, si sommano con quelli per malattie delle ossa in genere.
 (b) Esclusi i tumori maligni.
 (c) Per gli anni 1899-1908 la voce: « bronchite acuta e cronica » comprende due numeri: nel primo si sono classificati i morti per bronchite acuta, nel secondo quelli per bronchite cronica.

dal 1887 al 1908, classificate secondo le cause.

	A N N I											NUMERO dell'elenco nosologico	
	1897	1898	1899	1900	1901	1902	1903	1904	1905	1906	1907		1908
assolute.	1 910	2 076	2 110	1 967	2 032	2 086	2 155	2 194	2 480	2 402	2 514	2 543	35, 36 e 37
	3 153	2 803	3 231	3 539	3 275	3 231	3 305	2 944	3 370	2 817	2 739	2 546	38
	9 475	9 547	9 376	9 795	9 364	9 783	10 138	8 911	9 315	14 651	11 346	9 073	39 e 40
	411	439	476	508	433	459	480	476	591	547	517	597	41 e 42
	236	299	260	265	205	226	214	160	217	193	164	129	43
	36 557	41 595	41 870	47 760	46 367	46 398	46 779	43 942	47 583	45 953	48 601	46 502	44
	2 807	3 987	3 836	3 788	3 054	2 376	2 647	2 363	2 357	2 024	1 635	1 334	45
	164	144	146	133	129	127	124	126	132	185	186	218	46
	882	894	1 026	1 082	1 071	1 154	1 139	1 242	1 322	1 394	1 535	1 508	47
	15 967	16 330	16 680	16 873	17 141	17 634	17 774	18 860	19 348	20 653	20 668	21 828	48 a 58
	15 235	15 443	13 892	14 407	13 676	13 923	14 655	14 049	13 026	13 057	11 734	11 792	59
	3 156	3 049	2 820	2 874	2 646	2 698	2 734	2 616	2 773	2 427	2 529	2 279	60
			218	150	127	107	165	203	234	322	362	393	61
			31 440	32 166	32 711	32 563	33 775	32 991	34 263	33 112	33 270	34 658	64
	29 082	29 790	199	280	243	268	200	228	293	322	330	341	62
			707	732	834	766	822	841	1 031	836	877	791	66
			390	415	429	437	473	423	532	515	525	152	65
	4 570	4 928	3 548	3 196	2 834	2 801	2 934	3 135	4 215	4 304	4 440	4 392	67
			71	64	153	130	194	317	1 024	183	178	211	73
	1 164	1 085	1 066	1 208	1 077	1 014	1 079	1 029	1 250	1 186	969	1 085	63
	1 780	1 734	1 554	1 816	1 928	1 911	1 832	1 878	1 894	1 700	1 767	1 864	68 e 69
	75	76	104	76	92	89	105	92	108	72	97	85	70
	767	757	728	702	639	615	535	646	699	750	548	524	71
	18 511	17 782	16 817	17 754	16 483	17 004	15 847	15 423	16 191	14 960	14 714	14 611	72
			128	55	25	43	30	47	45	30	34	33	74
	535	548	344	402	376	335	368	355	495	446	489	522	75
	1 794	1 730	1 928	1 889	1 901	1 876	1 853	1 908	1 903	1 298	860	1 270	76
	62 362	64 733	51 537	58 029	53 652	56 910	53 721	49 112	46 556	46 998	47 869	42 003	77 e 78
			7 047	8 275	8 555	7 587	8 687	8 289	10 066	7 611	7 933	7 704	

1895, si sommano con quelli per malattie delle ossa in genere.
 acuta, nel secondo quelli per bronchite cronica.

Morti avvenute nel Regno, negli anni corsi

Segue PROSPETTO N. 4.

NUMERO dell'elenco nosologico	CAUSE DI MORTE	TRIENNI					
		1887-89	1890-92	1893	1894	1895	1896
<i>Segue A) Cifre</i>							
79	Malattie della pleura (a)	14 392	12 938	3 935	3 598	3 656	3 421
80	Congestione ed apoplezia polmonare	7 912	5 220	1 187	1 268	477	379
81 e 82	Polmonite crupale e bronco polmonite acuta (b)	209 790	225 378	76 616	78 269	80 250	78 508
83	Polmonite cronica, gangrena polmonare	15 981	12 554	2 835	2 737	1 784	1 505
84	Malattie della tiroide e del timo (a)	349	444	171	161	155	173
85	Morbo di Basedow	12 129	11 174	2 791	3 042	2 941	3 223
86	Asma, enfisema polmonare	12 391	16 300	6 305	5 740	6 366	5 920
87	Malattie delle arterie e gangrena senile degli arti	692	649	235	240	196	251
88	Malattie delle vene, flebite, emorroidi	1 559	1 125	380	220	143	197
89	Malattie dei vasi linfatici (linfangioite, adenite)	135 481	144 769	49 214	50 594	53 550	52 374
90, 91 e 93	Malattie del cuore e pericardio, sincope	1 529	1 614	567	508	482	503
92	Angina pectoris	11 718	10 362	3 537	3 046	2 738	2 840
94	Malattie della bocca e della lingua (a)	725	662	254	206	161	165
95	Orecchioni	6 549	3 925	1 121	1 447	815	953
96	Malattie delle tonsille, faringe, esofago (a)	19 084	19 069	7 458	6 686	6 589	7 146
97	Malattie dello stomaco, atresia (a)	1 972	1 700	582	636	520	560
98	Ulcera rotonda dello stomaco	17 944	17 205	5 587	5 460	5 567	5 504
99	Epatite, cirrosi epatica	377	359	122	119	113	120
100	Atrofia gialla acuta del fegato	322	335	152	151	93	117
101	Calcoli biliari	3 026	3 555	1 360	1 387	1 148	1 377
102	Ittero	1 148	682	172	236	122	213
103	Malattie della milza e del pancreas (a)	279 614	308 056	103 497	101 344	114 214	108 002
104	Diarrea, enterite, colera indigeno, ulcera intestinale, ecc.	5 985	5 602	2 016	1 912	2 196	1 998
105	Volvolo, occlusione intestinale	12 871	10 551	2 955	2 679	2 459	2 243
106 e 111	Tumori intestinali e addominali (a); idrope ascite	4 766	4 456	1 441	1 408	1 564	1 392
107	Ernie intestinali e addominali	128	129	37	44	56	79
108	Malattie da echinococco	14 159	7 579	2 370	1 895	1 050	1 127
109	Ascaridi, tenia, anchilostoma ed altri parassiti intestinali						

(a) Esclusi i tumori maligni.

(b) I morti per polmonite negli anni 1899-1908 sono stati classificati in due gruppi: nel primo si sono messe le dichiarazioni di morte

dal 1887 al 1908, classificate secondo le cause.

NUMERO dell'elenco nosologico	ANNI											
	1887	1888	1889	1900	1901	1902	1903	1904	1905	1906	1907	1908
assolute.												
2 988	3 097	2 979	3 044	2 935	2 965	3 034	2 996	2 874	2 711	2 824	2 839	79
263	376	839	714	664	736	773	716	788	760	728	846	80
67 417	73 412	43 846	41 996	43 453	40 481	47 400	37 509	38 812	37 350	41 367	37 294	81 e 82
1 293	918	1 495	1 379	835	667	631	647	628	702	763	639	83
141	127	140	153	115	113	108	113	129	104	115	124	84
2 665	2 947	3 089	3 393	2 826	2 570	2 891	2 593	3 010	1 777	2 345	2 712	86
5 990	6 998	7 183	7 575	7 519	7 681	7 945	8 456	9 765	8 850	10 085	10 880	87
208	241	193	201	178	167	162	143	323	261	308	272	88
75	47	61	26	44	23	34	26	143	151	313	299	89
49 625	54 283	54 809	58 778	59 327	58 672	61 599	59 172	62 890	58 362	59 783	61 679	90, 91 e 93
490	505	613	589	580	638	635	666	782	738	764	812	92
2 477	2 492	2 287	2 374	2 126	2 269	1 971	1 870	1 938	1 781	1 517	1 583	94
149	149	138	126	108	118	142	105	128	110	124	119	95
912	857	1 127	1 097	1 019	976	1 014	903	974	809	842	993	96
7 482	7 841	7 421	8 123	7 340	8 384	7 778	7 813	7 829	4 767	6 188	7 924	97
549	574	490	556	516	520	490	553	497	534	552	624	98
5 202	5 264	5 184	5 344	5 092	5 336	5 063	4 994	5 003	4 747	4 816	5 267	99
112	97	109	90	80	112	112	106	113	99	97	94	100
122	132	199	185	162	180	189	190	203	158	202	212	101
1 440	1 355	1 298	1 294	1 396	1 447	1 398	1 482	1 504	1 676	1 538	1 552	102
115	65	26	28	26	37	43	73	163	89	104	112	103
99 622	112 105	94 970	115 138	98 551	111 518	108 678	104 578	115 367	108 853	97 189	94 946	104
2 091	2 214	2 295	2 343	2 259	2 195	2 287	2 227	2 130	2 098	2 033	1 975	105
2 040	2 015	1 903	1 989	1 701	1 663	1 520	1 495	1 386	856	904	712	106 e 111
1 319	1 426	1 302	1 369	1 436	1 269	1 295	1 300	1 414	1 333	1 365	1 193	107
63	73	68	81	77	74	72	85	71	80	94	85	108
1 533	1 238	1 253	1 206	1 467	1 415	1 283	1 203	1 085	1 149	1 146	1 076	109

per pneumonite crupale e nel secondo quelle per bronco polmonite acuta.

Morti avvenute nel Regno, negli anni corsi

Segue PROSPETTO N. 4..

NUMERO dell'elenco nosologico	CAUSE DI MORTE	TRIENNI					
		1887-89	1890-92	1893	1894	1895	1896
<i>Segue A) Cifre</i>							
110 e 110 a	Appendicite e peritonite	13 690	13 638	5 055	4 907	5 208	5 246
112	Malattie dei reni (b)	23 527	26 742	10 006	10 194	11 206	11 461
113 e 114	Malattie della vescica, calcoli renali e vescicali (b)	7 712	8 099	2 700	2 757	3 237	2 509
115	Malattie dell'uretra e prostata (b)	963	1 154	— 366	369	390	450
116	Malattie delle capsule suprarenali	151	227	77	83	91	74
117	Malattie dei testicoli (b)	218	264	87	80	15	19
118	Malattie dell'ovaia (c)	687	737	251	256	130	186
119	Malattie dell'utero e vagina (c)	3 148	4 725	2 055	1 479	1 099	1 011
120	Malattie delle mammelle (c)	92	162	43	52	13	24
124	Febbre puerperale	7 061	4 845	1 774	1 604	1 514	1 292
121, 122, 123, 125 e 126	Altre malattie di gravidanza, parto e puerperio	12 869	7 391	2 216	2 444	1 893	2 335
127 e 128	Flemmone, ascesso (b), cangrena della pelle	9 151	9 909	3 462	3 089	2 418	2 647
129	Elefantiasi degli arabi	95	77	32	30	16	13
130	Favo, foruncoli	733	361	96	71	126	215
131	Penfigo, eczema, ectima	3 317	3 038	1 109	974	785	797
132	Sclerema	9 022	8 654	2 897	2 829	2 885	2 877
133	Malattie delle ossa e osteomalacia (b)	4 772	4 245	1 066	1 076	968	1 105
134	Reumatismo articolare acuto	2 651	2 693	984	822	915	932
135	Reumatismo cronico	2 850	3 406	948	1 007	943	939
136	Psoite	296	85	6	5	31	17
137	Atrofia muscolare progressiva	385	298	98	111	33	120
138	Alcoolismo cronico	1 283	1 573	646	625	473	557
139	Avvelenamento cronico accidentale e professionale	88	138	37	35	24	28
140 a 156	Morte violenta accidentale	32 814	30 240	10 008	9 891	8 894	9 628
157 e 158	Omicidio (compreso quello d'infante)	4 642	4 282	1 648	1 429	1 487	1 456
159	Condanna alla pena capitale	1	..	1
160 a 168	Suicidio	4 502	5 072	1 737	1 732	1 874	2 000
Totale dei morti per causa determinata.		2 358 054	2 328 181	758 224	758 640	768 817	744 625
Morti per causa ignota o non dichiarata		59 437	65 836	18 489	17 732	14 996	13 504
Totale generale		2 417 491	2 394 017	776 713	776 372	783 813	758 129

(a) I morti per peritonite negli anni 1907 e 1908 sono stati classificati in due gruppi: nel primo si sono messe le dichiarazioni di

(b) Esclusi i tumori maligni.

(c) Escluse le affezioni cancerose e puerperali.

(d) Compresa la vittima del terremoto avvenuto il 28 dicembre 1908, in numero di 77 283.

dal 1887 al 1908, classificate secondo le cause.

NUMERO dell'elenco nosologico	ANNI											NUMERO dell'elenco nosologico	
	1887	1888	1889	1900	1901	1902	1903	1904	1905	1906	1907		1908
<i>assolute.</i>													
110 e 110 a	4 755	5 066	4 813	4 981	4 753	5 039	5 239	4 893	4 839	4 050	(a) 3 157	(a) 3 096	110 e 110 a
112	11 409	12 370	12 806	12 390	12 259	13 066	13 421	13 136	13 094	13 486	13 298	14 150	112
113 e 114	2 446	2 388	2 567	2 529	2 452	2 487	2 434	2 351	2 365	2 122	2 225	2 058	113 e 114
115	452	421	447	488	378	370	464	536	604	572	656	606	115
116	83	91	102	119	111	112	122	116	129	129	120	143	116
117	13	15	17	11	8	4	9	8	20	7	6	7	117
118	181	182	208	176	152	164	140	183	178	36	62	21	118
119	986	713	598	613	565	523	421	375	431	578	562	602	119
120	14	15	13	23	13	15	12	8	25	8	4	4	120
124	1 199	1 214	1 302	1 033	994	1 037	1 112	1 082	977	1 021	1 147	1 245	124
121, 122, 123, 125 e 126	2 143	2 016	2 270	2 001	1 773	1 770	1 659	1 899	2 221	1 770	1 927	2 070	121, 122, 123, 125 e 126
127 e 128	2 584	2 379	2 528	2 286	2 215	2 166	2 333	2 332	2 454	2 503	2 724	2 679	127 e 128
129	22	11	13	11	3	..	5	8	14	8	15	10	129
130	156	167	180	152	125	154	169	143	178	171	168	127	130
131	853	805	793	782	678	713	616	599	629	525	526	582	131
132	2 714	2 283	2 202	2 262	2 587	2 440	2 303	2 207	2 567	2 171	2 231	2 095	132
133	1 132	1 031	1 059	1 035	1 053	1 186	1 134	1 197	1 168	884	999	941	133
134	827	896	978	927	857	912	983	953	990	988	1 171	1 410	134
135	837	682	764	840	775	770	822	852	1 102	907	1 097	961	135
136	21	17	15	12	18	6	16	14	14	14	24	16	136
137	113	95	86	51	14	24	9	17	63	105	90	79	137
138	504	541	555	523	414	400	401	509	837	702	663	901	138
139	40	28	30	33	31	50	48	60	54	55	57	58	139
140 a 156	10 304	10 066	10 229	10 184	10 771	10 493	10 322	11 044	13 146	10 820	11 442	(d) 89 170	140 a 156
157 e 158	1 540	1 706	1 417	1 306	1 262	1 332	1 305	1 312	1 444	1 317	1 283	1 528	157 e 158
159	159
160 a 168	1 895	2 059	2 019	2 040	2 014	2 010	1 922	2 156	2 379	2 319	2 445	(d) 2 693	160 a 168
	684 258	721 289	693 992	758 398	705 579	718 183	727 178	690 850	723 719	692 388	696 278	(d) 765 310	
	11 344	10 976	9 401	10 519	9 457	8 998	9 133	7 754	6 621	4 487	4 055	(d) 4 744	
	695 602	732 265	703 393	768 917	715 036	727 181	736 311	698 604	730 340	696 875	700 333	(d) 770 054	

morte per appendicite e nel secondo quelle per peritonite.

Morti avvenute nel Regno, negli anni corsi

Segue PROSPETTO N. 4.

NUMERO dell'elenco nosologico	CAUSE DI MORTE	TRIENNI				1893	1894	1895	1896
		1887-89 (media annuale)	1890-92						
B) Cifre proporzionali									
1	Asfissia ed apoplezia nel parto	108	71	71	70	50	39		
2 a 5	Vizi congeniti.	108	73	60	92	58	47		
6	Atrofia congenita, immaturità	1 768	1 774	1 798	1 819	1 747	1 601		
7	Vaiuolo	534	125	85	84	96	65		
8	Morbillo	655	507	420	290	362	365		
9	Scarlattina	337	247	214	145	122	103		
10	Risipola	160	125	133	118	111	101		
11	Febbre tifoidea	886	601	488	439	498	520		
13	Meningite cerebro spinale epidemica	7	1	65	41	6	13		
14 e 15	Difterite e laringite crupale	825	530	576	501	366	295		
16	Ipertosse	347	325	222	266	277	241		
17	Influenza	18	351	88	472	121	209		
18	Febbri da malaria	595	541	496	492	526	445		
19	Cachessia palustre	191	25	7	1	5	23		
20	Dissenteria	91	..	98	1		
21	Colera asiatico	66	72	77	76	74	73		
22	Sifilide	72	35	37	38	44	35		
23	Setticemia, piemia	22	20	19	20	20	14		
24	Pustola maligna, carbonchio	1	50	53	92	14	7		
28	Altre malattie infettive ed infezioni non determinate	307	290	274	279	315	247		
29	Tubercolosi disseminata	1 070	1 028	970	1 013	1 015	1 057		
31	Tubercolosi polmonare, tisi	187	189	203	177	144	154		
30	Meningite tubercolare, idrocefalo acquisito	422	364	354	326	324	329		
32	Tabes mesenterica	103	86	70	70	63	64		
33 e 34	Scrofolo disseminata e-lupo	(b) 39	(b) 38	(b) 40	(b) 35	54	60		
35, 36 e 37	Sinovite e artrite fungosa, tubercolosi delle ossa e d'altri organi, morbo di Pott	96	102	90	80	90	100		
38	Rachitide	331	274	242	215	293	309		
39 e 40	Anemia e leucemia	18	17	18	14	16	16		
41 e 42	Porpora emorragica, emofilia	962	1 064	1 070	1 106	1 247	1 195		
44	Marasmo senile	115	134	105	97	105	98		
45	Pellagra								

(a) Non si sono fatte le proporzioni ad 1,000,000 di abitanti per quelle cause che hanno dato un numero di morti inferiore a 500, durante il periodo di osservazione dal 1887 al 1908.
 (b) Veggasi la nota (a) a pag. XVI.

dal 1887 al 1908, classificate secondo le cause (a).

NUMERO dell'elenco nosologico	ANNI											NUMERO dell'elenco nosologico	
	1887	1888	1889	1900	1901	1902	1903	1904	1905	1906	1907		1908
a 1,000,000 di abitanti.													
1	35	31	32	31	26	26	21	24	29	21	22	24	1
2 a 5	50	48	45	42	40	40	41	42	51	53	57	56	2 a 5
6	1 472	1 468	1 430	1 527	1 550	1 548	1 429	1 398	1 358	1 236	1 245	1 269	6
7	32	13	7	10	104	74	184	93	14	5	13	16	7
8	194	170	231	273	171	304	221	161	202	290	242	344	8
9	123	141	140	46	36	41	60	49	51	81	87	101	9
10	88	92	93	81	79	80	96	87	74	70	76	85	10
11	491	545	466	466	361	347	355	369	327	281	255	272	11
13	7	1	2	1	2	9	3	3	..	13
14 e 15	280	245	214	179	167	138	123	136	128	127	167	173	14 e 15
16	250	232	245	203	213	220	198	180	173	184	182	162	16
17	118	275	133	535	125	117	217	114	206	128	238	130	17
18	377	356	268	396	324	224	195	192	171	113	96	80	18
19	7	5	4	2	2	2	1	..	6	1	20
21	21
22	70	70	73	65	60	61	58	56	60	54	52	50	22
23	36	40	39	47	49	50	55	58	46	50	58	74	23
24	15	14	14	10	10	12	12	11	9	9	9	10	24
28	3	1	1	..	1	1	7	32	4	3	28
29	242	244	147	72	71	81	111	111	179	204	183	168	29
31	977	957	1 092	1 218	1 113	1 010	1 010	1 071	1 030	1 015	1 060	1 050	31
30	140	142	184	183	177	168	166	165	170	169	174	175	30
32	292	286	273	283	249	240	220	220	218	184	174	161	32
33 e 34	60	52	48	47	41	37	38	35	37	34	33	27	33 e 34
35, 36 e 37	60	65	66	61	62	64	66	67	75	71	74	75	35, 36 e 37
38	99	88	101	109	101	99	100	89	101	84	81	75	38
39 e 40	299	299	292	303	288	299	308	269	279	437	336	266	39 e 40
41 e 42	13	14	15	16	13	14	15	14	18	16	15	17	41 e 42
44	1 153	1 303	1 303	1 477	1 425	1 417	1 421	1 326	1 426	1 370	1 439	1 363	44
45	89	125	119	117	94	73	80	71	71	60	48	39	45

il periodo di osservazione dal 1887 al 1908.

Morti avvenute nel Regno, negli anni corsi

Segue PROSPETTO N. 4.

NUMERO dell'elenco nosologico	CAUSE DI MORTE	TRIENNI					
		1887-89 (media annuale)	1890-92	1893	1894	1895	1896
<i>Segue B) Cifre proporzionali</i>							
47	Diabete	18	23	23	23	25	26
48 a 58	Tumori maligni.	427	428	429	445	482	491
59	Meningite semplice cerebrale e spinale	488	470	532	475	592	527
60	Mielite, tabe dorsale.						
61	Morbo di Landry, di Friedreich, di Parkinson	135	160	144	147	161	117
64	Apoplessia e congestione cerebrale						
62	Paralisi infantile	1 090	1 021	992	1 001	1 020	972
66	Rammollimento cerebrale						
65	Tumori cerebrali e spinali (b)						
67	Paralisi progressiva, demenza paralitica.	50	67	75	67	58	125
73	Successioni della pazzia						
63	Encefalite.	81	56	37	40	44	45
68 e 69	Epilessia ed isterismo	71	72	67	61	65	60
71	Tetano e trisma	29	22	22	26	31	25
72	Eclampsia infantile	794	723	676	638	644	626
76	Malattie delle fosse nasali, della trachea, della laringe (b)	85	127	126	93	57	59
77 e 78	Bronchite acuta e cronica (c)	2 220	2 611	2 388	2 491	2 453	2 306
79	Malattie della pleura (b)	161	142	127	116	117	109
80	Congestione ed apoplessia polmonare.	88	57	38	41	15	12
81 e 82	Polmonite crupale e bronco polmonite acuta (d)	2 233	2 467	2 481	2 518	2 564	2 492
83	Polmonite cronica, gangrena polmonare.	179	137	92	88	57	48
86	Asma, enfisema polmonare.	136	122	90	98	94	102
87	Malattie delle arterie e gangrena senile degli arti	138	178	204	185	203	188
89	Malattie dei vasi linfatici (linfangioite, adenite)	17	12	12	7	5	6
90, 91 e 93	Malattie del cuore e pericardio, sincope.	1 514	1 584	1 594	1 628	1 711	1 662
92	Angina pectoris.	17	18	18	16	15	16
94	Malattie della bocca e della lingua (b)	131	113	115	98	87	90
96	Malattie delle tonsille, faringe, esofago (b)	73	43	36	47	26	30

(a) Veggasi la nota (a) a pagina XXII.
 (b) Esclusi i tumori maligni.
 (c) Veggasi la nota (c) a pagina XVI.
 (d) id. id. XVIII.

dal 1887 al 1908, classificate secondo le cause (a).

NUMERO dell'elenco nosologico	ANNI												
	1897	1898	1899	1900	1901	1902	1903	1904	1905	1906	1907	1908	
a 1,000,000 di abitanti.													
	28	28	32	33	33	35	35	37	40	42	45	44	47
	503	511	519	522	527	539	540	569	580	616	612	640	48 a 58
	480	484	432	445	420	425	445	424	390	389	347	346	59
			88	89	81	82	83	79	83	72	75	67	60
	100	96	7	5	4	3	5	6	7	10	11	12	61
			978	994	1 005	994	1 026	996	1 027	987	985	1 015	64
	917	933	6	9	7	8	6	7	9	10	10	10	62
			22	23	26	23	25	25	31	25	26	23	66
			12	13	13	13	14	13	16	15	16	4	65
	144	154	110	99	88	86	89	95	126	128	131	129	67
			2	2	5	4	6	10	31	5	5	6	73
	37	34	33	37	33	31	33	31	37	35	29	32	63
	56	54	48	56	59	58	56	57	57	51	52	55	68 e 69
	24	24	23	22	20	19	16	19	21	22	16	15	71
	584	557	523	549	506	519	481	465	485	446	436	428	72
	57	54	60	58	58	57	56	58	57	39	25	37	76
			1 604	1 794	1 649	1 738	1 632	1 482	1 395	1 401	1 417	1 231	77 e 78
	1 966	2 028	219	256	263	232	264	250	302	227	235	226	
	94	97	93	94	90	91	92	90	86	81	84	83	79
	8	12	26	22	20	22	23	22	24	23	22	25	80
			1 364	1 298	1 335	1 236	1 440	1 132	1 163	1 114	1 225	1 093	81 e 82
	2 126	2 299	881	1 054	955	1 026	1 086	971	1 027	1 082	1 160	1 092	
	41	29	47	43	26	20	19	20	19	21	23	19	83
	84	92	96	105	87	78	88	78	90	53	69	79	86
	189	219	224	234	231	235	241	255	293	264	299	319	87
	2	1	2	1	1	1	1	1	4	4	9	9	89
	1 565	1 700	1 706	1 817	1 823	1 792	1 871	1 786	1 885	1 740	1 770	1 807	90, 91 e 93
	15	16	19	18	18	19	19	20	23	22	23	24	92
	78	78	71	73	65	69	60	56	58	53	45	46	94
	29	27	35	34	31	30	31	27	29	24	25	29	96

Morti avvenute nel Regno, negli anni corsi dal

Segue PROSPETTO N. 4.

NUMERO dell'elenco nosologico	CAUSE DI MORTE	TRIENNI		1893	1894	1895	1896
		1887-89 (media annuale)	1890-92 (media annuale)				
<i>Segue B) Cifre proporzionali</i>							
97	Malattie dello stomaco, atrepsia (b).	214	209	242	215	211	227
98	Ulcera rotonda dello stomaco	22	19	19	20	17	18
99	Epatite, cirrosi epatica	201	188	181	176	178	175
102	Ittero	34	39	44	45	37	44
104	Diarrea, enterite, colera indigeno, ulcera intestinale, ecc.	3 125	3 372	3 352	3 260	3 650	3 428
105	Volvolo, occlusione intestinale	67	61	65	62	70	63
106 e 111	Tumori intestinali e addominali (b), idrope ascite	144	116	96	86	79	71
107	Ernie intestinali e addominali	53	49	47	45	50	44
109	Ascaridi, tenia, anchilostoma ed altri parassiti intestinali	158	83	77	61	34	36
110 e 110a	Appendicite e peritonite.	153	149	164	158	166	167
112	Malattie dei reni (b)	263	293	324	328	358	364
113 e 114	Malattie della vescica, calcoli renali e vescicali (b)	86	89	87	89	103	80
115	Malattie dell'uretra e prostata (b)	11	13	12	12	12	14
119	Malattie dell'utero e vagina (d)	35	52	67	48	35	32
124	Febbre puerperale.	79	53	57	52	48	41
121, 122, 123, 125 e 126	Altre malattie di gravidanza, parto e puerperio	144	81	72	79	60	74
127 e 128	Flemmone, ascesso (b), cangrena della pelle.	102	108	112	99	77	84
131	Pemfigo, eczema, ectima.	37	33	36	31	25	25
132	Sclerema.	101	95	94	91	92	91
133	Malattie delle ossa e osteomalacia (b).	53	46	35	35	31	35
134	Reumatismo articolare acuto.	30	29	32	26	29	30
135	Reumatismo cronico	32	37	31	32	30	30
138	Alcoolismo cronico	14	17	21	20	15	18
140 a 156	Morte violenta accidentale.	367	331	324	318	284	306
157 e 158	Omicidio (compreso quello d'infante).	52	47	53	46	48	46
160 a 168	Suicidio	50	56	56	56	60	63
	Totale dei morti per causa determinata.	26 360	25 482	24 557	24 405	24 566	23 634
	Morti per causa ignota o non dichiarata	664	721	599	570	479	429
	Totale generale	27 024	26 203	25 156	24 975	25 045	24 063

(a) Veggasi la nota (a) a pagina XXII.
 (b) Esclusi i tumori maligni.
 (c) Veggasi la nota (a) a pagina XX.
 (d) Escluse le affezioni cancerose e puerperali.
 (e) Comprese le vittime del terremoto avvenuto il 28 dicembre 1908.

1887 al 1908, classificate secondo le cause (a).

NUMERO dell'elenco nosologico	A N N I											NUMERO dell'elenco nosologico	
	1887	1888	1889	1900	1901	1902	1903	1904	1905	1906	1907		1908
<i>a 1,000,000 di abitanti.</i>													
	236	246	231	251	226	256	236	236	235	142	183	232	97
	17	18	15	17	16	16	15	17	15	16	16	18	98
	164	165	161	165	156	163	154	151	150	141	143	154	99
	45	42	40	40	43	44	42	45	45	50	46	45	102
	3 141	3 511	2 955	3 560	3 028	3 406	3 301	3 156	3 458	3 245	2 877	2 782	104
	66	69	71	72	69	67	69	67	64	63	60	58	105
	64	63	60	62	52	51	46	45	42	26	27	21	106 e 111
	42	45	41	42	44	39	39	39	42	40	40	35	107
	48	39	39	37	45	43	39	36	33	34	34	32	109
	150	159	150	154	146	154	159	148	145	121 (c)	(c)	19	110 e 110a
	360	387	398	383	377	399	408	396	392	403	394	415	112
	77	75	80	78	75	76	75	71	71	63	66	60	113 e 114
	14	13	14	15	12	11	14	16	18	17	19	18	115
	31	22	19	19	17	16	13	11	13	17	17	18	119
	38	38	41	32	31	32	34	33	29	30	34	36	124
	68	63	71	62	54	54	50	57	67	53	57	61	121, 122, 123, 125 e 126
	81	75	79	71	68	66	71	70	74	75	81	78	127 e 128
	27	25	25	24	21	22	19	18	19	16	16	17	131
	86	72	69	70	79	75	70	67	77	65	66	61	132
	36	32	33	32	32	36	34	36	35	26	30	28	133
	26	28	30	29	26	28	30	29	30	29	35	41	134
	26	21	24	26	24	24	25	26	33	27	32	28	135
	16	17	17	16	13	12	12	15	25	21	20	26	138
	325	315	318	315	331	320	314	333	394	323	339 (e)	2 613	140 a 156
	49	53	44	40	39	41	40	40	43	39	38	45	157 e 158
	60	64	63	63	62	61	58	65	71	69	72	79	160 a 168
	21 574	22 592	21 595	23 446	21 680	21 933	22 088	20 847	21 693	20 643	20 615	22 424	(e)
	358	344	293	325	290	275	278	234	198	134	120	139	(e)
	21 932	22 936	21 888	23 771	21 970	22 208	22 366	21 081	21 891	20 777	20 735	22 563	(e)

Dal prospetto n. 4 si rileva che, in generale, le malattie infettive si vennero facendo meno gravi dal 1887 al 1908. La mortalità per *vaiuolo* ebbe i suoi massimi nel periodo dal 1887 al 1890, dopo il quale anno essa cominciò a discendere rapidamente, tantochè negli anni 1898-1900 si ebbero pochissime vittime per questo morbo (10 morti all'anno ogni milione di abitanti). Dall'anno 1901 al 1904 il vaiuolo assunse di nuovo una maggiore gravità, ed infatti esso causò 104 morti per ogni milione di abitanti nel 1901, 74 nel 1902, 184 nel 1903 e 93 nel 1904. Nel 1906 si ebbero 5 morti per vaiuolo ogni milione di abitanti, nel 1907 13 e nel 1908 16.

La mortalità per *morillo* discese dal quoziente 803 nel 1887 a 344 nel 1908; quella per *scarlattina* da 494 nel 1887 a 101 nel 1908; quella per *febbre tifoidea* da 939 nel 1887 a 272 nel 1908. Il *tifo petecchiale*, che aveva causato parecchie morti nei primi anni di questo periodo di osservazione, in seguito è quasi scomparso dalle tavole necrologiche; la mortalità per *difterite* e *laringite crupale* è diminuita da 952 nel 1887 a 173 nel 1908 ogni milione di abitanti; quella per *ipertosse* da 376 nel 1887 a 162 nel 1908 e quella per *febbre puerperale* da 85 nel 1887 a 36 nel 1908.

Anche la mortalità per *febbri e cachessia da malaria* presenta un forte miglioramento dal 1887 al 1908 (710 morti ogni milione di abitanti nel primo anno e 102 nell'ultimo) e la diminuzione maggiore si è osservata negli ultimi sette anni (1902-1908).

Il *colera asiatico*, che nel 1887 aveva causato 8150 casi di morte, in cifre assolute, non ne causò alcuno negli anni corsi dal 1888 al 1892; tornò a far sentire i suoi effetti nell'anno 1893, con 3040 decessi. Vi furono ancora 20 morti di colera nel gennaio del 1894 e negli anni seguenti non si verificarono casi di morte per detta malattia.

È invece aumentata la mortalità per *influenza*. Questa causa che, nei tre anni 1887-1889, aveva determinato soltanto 18 morti ogni milione di abitanti, nel 1890 aggravò la mortalità di 11,771 casi (389 per un milione di abitanti); fu gravissima nel 1892 (20,039 morti, cioè 653 ogni milione di abitanti) e nel 1894 (14,668 morti, cioè 472 ogni milione di abitanti). Fra il 1895 e il 1899 la mortalità per *influenza* scemò notevolmente, ma nel 1900 si ebbe una nuova recrudescenza, con 17,306 morti, vale a dire 535 ogni milione di abitanti, che è il quoziente più alto, dopo quello dell'anno 1892; nell'anno 1901 essa discese al quoziente di 125 morti per ogni milione di abitanti, nel 1902 a quello di 117; tornò ad aggravarsi nel 1903, dando un quoziente di 217 morti ogni milione di abitanti, per discendere nuovamente a quello di 114 nell'anno 1904 e risalire a 206 nel 1905 ed a 238 nel 1907; nel 1908 il quoziente fu di 130.

La mortalità per *sifilide* è aumentata di anno in anno dal 1887 al 1893, ma negli anni susseguenti si è notata una leggiera diminuzione, almeno per quanto concerne la mortalità infantile, giacchè quella che si verifica negli adulti sfugge in gran parte a questa indagine.

I morti per *rabbia*, che avevano superato il centinaio in ciascuno degli anni 1887, 1888 e 1889, ed erano scesi fino a 53 nel 1895, furono 47 nel 1905, 60 nel 1906, 56 nel 1907 e 71 nel 1908. La serie delle cifre annuali, quantunque irregolare nel suo andamento, accenna ad una diminuzione nel numero dei morti per *rabbia* nel corso del

periodo di osservazione dal 1887 al 1908. Tale fatto può dipendere dall'efficacia dei mezzi adoperati per impedire che si sviluppi l'infezione (sistema Pasteur), o da una più accurata vigilanza esercitata dalle amministrazioni municipali sui cani vaganti, oppure dalla circostanza che la rabbia, del pari che altre malattie infettive, può presentare da un anno all'altro forti oscillazioni nel suo grado di frequenza (a).

Variò in modo irregolare, ma con tendenza a diminuire, la mortalità per *carbonchio e pustola maligna* (da 726 morti nel 1887 a 355 nel 1908 in cifre assolute).

La *lebbra* causò, in cifre assolute, 22 morti nel 1887 e 9 nel 1908.

La mortalità per *malattie tubercolari* accenna, durante il periodo di osservazione, ad una diminuzione abbastanza sensibile. Infatti, ogni milione di abitanti, nel triennio 1887-1889, si ebbero in media 2128 morti per tubercolosi, considerata nelle sue varie manifestazioni; invece nel 1907 la proporzione è stata solamente di 1698 morti e nel 1908 di 1656 (b). Tenendo divisi i casi di morte, secondo le localizzazioni della tubercolosi, si hanno, per gli anni dal 1887 al 1908, le cifre seguenti:

Morti per malattie tubercolari per ogni milione di abitanti, negli anni dal 1887 al 1908.

PROSPETTO N. 5.

MALATTIE TUBERCOLARI	TRIENNI		ANNI															
	1887-89	1890-92	1893	1894	1895	1896	1897	1898	1899	1900	1901	1902	1903	1904	1905	1906	1907	1908
Tubercolosi disseminata	307	290	274	279	315	247	242	244	147	72	71	81	111	111	179	204	183	168
Tubercolosi polmonare, tisi	1070	1028	970	1013	1015	1057	977	957	1092	1218	1113	1010	1010	1071	1030	1015	1060	1050
Scrofola disseminata e lupo	103	86	70	70	63	64	60	52	48	47	41	37	38	35	37	34	33	27
Meningite tubercolare e idrocefalo acquisito .	187	189	203	177	144	154	140	142	184	183	177	168	166	165	170	169	174	175
Tabe mesenterica e tubercolosi intestinale .	422	364	354	326	324	329	292	286	273	233	249	240	220	220	218	184	174	161
Artriti e sinoviti fungose, tubercolosi delle ossa, morbo di Pott .	(c) 39	(c) 38	(c) 40	(c) 35	54	60	60	65	66	61	62	64	66	67	75	71	74	75
TOTALE	2128	1995	1911	1900	1915	1911	1771	1746	1810	1864	1713	1600	1611	1669	1709	1677	1698	1656

La diminuzione è stata più notevole nelle morti per *scrofola, tabe mesenterica e meningite tubercolare* che non in quelle per *tubercolosi polmonare o disseminata in più organi*, prese complessivamente.

Il numero dei morti per malattie tubercolari è probabilmente superiore a quello indi-

(a) Nei 284 Comuni capoluoghi di provincia e di circondario o distretto, che complessivamente comprendono circa un quarto della popolazione del Regno, avvennero 29 casi di morte per rabbia nel 1881, 22 nel 1882, 28 nel 1883, 27 nel 1884, 36 nel 1885 e 29 nel 1886.

(b) Nel formare i valori medii si sono compresi fra i morti per malattie tubercolari, per tutti gli anni del periodo d'osservazione, anche i casi attribuiti al *morbo di Pott*, che nei volumi concernenti le statistiche degli anni 1887-1905 erano stati esclusi.

(c) Non compresi i morti per tubercolosi delle ossa che prima dell'anno 1895 venivano classificati assieme alle morti per malattie delle ossa in genere.

cato nel prospetto precedente, non essendovi compresi quei casi che, pur avendo natura tubercolare, possono essere stati dai medici dichiarati come casi di *diarrea*, di *bronchite cronica*, di *meningite*, o di *polmonite cronica*, senza specificare se provenissero da neoformazioni tubercolari. Ma ove si consideri che i morti di *polmonite cronica*, per ogni milione di abitanti, erano stati dichiarati in numero di 227 nel 1887, di 180 nel 1888, e sono venuti gradatamente diminuendo negli anni susseguenti fino a 21, in media, nel triennio 1906-1908; che le dichiarazioni di morte per *bronchite cronica* non sono aumentate dal 1899 in poi (dal quale anno si cominciò a tenerle distinte da quelle di *bronchite capillare acuta*); e che il numero dei morti per *meningite acuta* e per *diarrea* si è mantenuto quasi invariato fra il 1887 ed il 1908, si può legittimamente ritenere che la diminuzione riscontrata nel numero dei morti per malattie tubercolari non dipenda dall'aver i medici, negli ultimi anni di osservazione, celata più spesso la diagnosi di tali malattie, sostituendovi dichiarazioni di morte per polmonite cronica o per bronchite o per meningite semplice.

Se si paragona il numero delle madri morte per malattie di gravidanza, parto e puerperio (compresa la febbre puerperale) ed il numero dei bambini morti per accidenti sopravvenuti durante il parto, col totale dei parti avvenuti nel Regno, si trova che la mortalità per queste cause è venuta scemando dal 1887 in poi.

**Mortalità delle gestanti e dei neonati in dipendenza del parto
negli anni dal 1887 al 1908.**

PROSPETTO N. 6.

ANNI	NUMERO dei parti semplici e multipli (a)	NUMERO delle donne morte per malattie di gravidanza, parto e puerperio	NUMERO dei bambini morti per accidenti sopravvenuti nel parto	OGNI 1000 parti morti	
				gestanti	neonati
1908.	1 176 201	3 315	833	2.8	0.7
1907.	1 097 223	3 074	759	2.8	0.7
1906.	1 105 899	2 791	711	2.5	0.6
1905.	1 120 631	3 198	976	2.9	0.9
1904.	1 120 856	2 981	811	2.7	0.7
1903.	1 075 851	2 771	679	2.6	0.6
1902.	1 127 901	2 807	864	2.5	0.8
1901.	1 090 907	2 767	848	2.5	0.8
1900.	1 100 055	3 034	1 007	2.8	0.9
REGNO	1 121 084	3 572	1 031	3.2	0.9
1898.	1 102 373	3 230	1 000	2.9	0.9
1897.	1 135 505	3 342	1 101	2.9	1.0
1896.	1 128 782	3 627	1 213	3.2	1.1
1895.	1 125 131	3 407	1 568	3.0	1.4
1894.	1 135 460	4 048	2 188	3.6	1.9
1893.	1 158 552	3 990	2 202	3.4	1.9
1890-92	3 416 431	12 236	6 481	3.6	1.9
1887-89	3 508 892	19 930	9 660	5.7	2.8

(a) Il totale dei parti comprende anche quelli di nati morti.

La mortalità per *pellagra* variò in modo irregolare durante il periodo dal 1887 al 1900, ma dopo tale anno essa incominciò a diminuire notevolmente, tantochè nella media del triennio 1906-1908 si ebbero soltanto 49 morti per *pellagra* ogni milione di abitanti, contro 115 osservati nel triennio 1887-89.

I morti per *diabete* furono, in cifre assolute, 490 nel 1887, 559 nel 1888 e 546 nel 1889, ed aumentarono fino a 1535 nel 1907 ed a 1503 nel 1908. Si nota invece una diminuzione nel numero dei morti per *scorbuto*, da 532 nel 1887 a 129 nel 1908, in cifre assolute. Anche i morti per *gota* presentano, in genere, una diminuzione nel periodo d'osservazione; però nel 1908 essi hanno raggiunto una cifra quasi eguale a quella del 1887.

Le cifre dei bambini morti poco dopo la nascita per *atrofia congenita*, si sono mantenute quasi invariate in ciascun anno del periodo 1887-95; ma diminuirono alquanto negli anni susseguenti per la scemata mortalità infantile e perchè parecchi bambini morti per anemia in età di oltre un mese furono nelle statistiche degli ultimi anni classificati fra i morti per anemia (n° 39 dell'elenco) e non più fra i morti per debolezza congenita, come si era fatto antecedentemente. Al contrario, col prolungarsi della vita media dell'uomo, è venuto crescendo il numero dei morti per *marasmo senile*.

La mortalità per *tumori maligni* crebbe d'anno in anno (da 427 morti ogni milione d'abitanti nel 1887 a 640 nel 1908).

Se si dividono i morti per *tumori maligni*, secondo la sede del tumore, si ottengono i dati seguenti:

Morti causate da tumori maligni localizzati o disseminati in più organi, negli anni dal 1887 al 1908.

PROSPETTO N. 7.

SEDE DEI TUMORI MALIGNI	MEDIA ANNUALE				NUMERO DEI MORTI NEGLI ANNI										
	1887-89	1890-92	1893-95	1896-98	1899	1900	1901	1902	1903	1904	1905	1906	1907	1908	
disseminati in più organi o di sede non specificata	2 787	2 993	3 489	3 553	3 624	3 761	3 770	3 542	3 905	3 974	3 948	4 609	4 400	5 378	
deH' utero, vagina, ovaia	2 403	2 375	2 322	2 469	2 578	2 564	2 501	2 590	2 502	2 572	2 535	2 778	2 725	2 718	
delle mammelle	1 013	862	874	908	916	950	863	927	855	973	974	1 019	983	1 010	
della vescica, uretra, prostata, pene, testicoli, rene	308	285	259	306	283	301	327	346	325	394	408	453	405	430	
della bocca, labbra, lingua, palato, fauci, tiroide, laringe, trachea	437	415	555	858	1 145	1 059	1 093	1 143	1 067	1 233	1 049	885	947	984	
dello stomaco, esofago del fegato, milza, pancreas, intestino, peritoneo	3 341	3 739	4 021	4 510	4 613	4 613	4 865	4 928	5 179	5 356	5 909	6 108	6 444	6 806	
delle ossa ed articolazioni	2 122	2 235	2 380	2 998	3 240	3 312	3 401	3 559	3 445	3 877	3 974	4 416	4 198	3 723	
dei centri nervosi ed organi dei sensi	254	79	91	202	139	237	257	544	409	359	429	283	311	286	
	61	44	73	123	142	76	62	55	87	122	122	122	255	493	
TOTALE	12 726	13 027	14 054	15 927	16 680	16 873	17 141	17 634	17 774	18 860	19 348	20 653	20 668	21 828	

Tumori maligni

Una leggiera diminuzione si è osservata dal 1887 al 1908 nel numero dei morti di *apoplessia cerebrale*, di *epilessia*, di *epatite* e di *reumatismo cronico*; il fatto opposto si è verificato per le malattie delle *arterie*, per i *vizi di cuore* e per le malattie *dei reni*. A determinare questi ultimi aumenti ha contribuito anche il fatto che i medici ora, meno spesso che in passato, rilasciano certificati di cause di morte colle dichiarazioni generiche di asma, idrope ascite, tumori addominali.

Sono scemate le dichiarazioni di morte per *eclampsia infantile*, da 805 per un milione d'abitanti nel 1887 a 428 nel 1908. È noto che le convulsioni nei bambini non sono molte volte che l'accidente terminale di altre malattie, specialmente di meningiti e di disturbi dell'apparato digerente; e perciò la diminuzione avvertita dipende in parte dall'aver i medici dato una maggiore importanza alla malattia primaria che non all'accidente terminale.

Un miglioramento sensibile si è osservato dal 1887 al 1908 nella mortalità per malattie infiammatorie dell'apparato respiratorio; infatti i morti per *bronchite acuta e cronica* diedero un quoziente di 2416 ogni milione di abitanti nella media degli anni 1887-92, si mantennero intorno a questo numero fino all'anno 1895, e diminuirono notevolmente negli anni seguenti, tantochè nel triennio 1906-1908 scesero a 1579.

A partire dall'anno 1899 i morti di *bronchite* sono stati divisi in due gruppi, secondochè si trattava di una infiammazione acuta (per lo più di bronchite capillare infantile) oppure d'infiammazione cronica. Quest'ultima, che spesso si collega con neoformazioni tubercolari, è stata, nella media del periodo 1899-1908, dichiarata causa di morte di 247 individui per ogni milione di abitanti, ossia di circa un settimo del totale dei morti per *bronchite* e non è aumentata nel periodo d'osservazione.

La *polmonite crupale* e la *bronco-polmonite acuta* aggravarono la mortalità di 2350 casi in media ogni milione di abitanti negli anni 1887-92, e più ancora nel periodo 1893-96 (2514 ogni milione di abitanti); negli anni seguenti il quoziente di mortalità per queste cause scemò sensibilmente, fino a 2103 nel 1904, a 2190 nel 1905 ed a 2196 nel 1906. Nel 1907 invece il quoziente salì a 2385 e nel 1908 si ridusse a 2185. Anche per questa malattia si è fatta, a partire dal 1899, la distinzione dei morti per polmonite cruposa da quelli morti per bronco-polmonite acuta. Nella media del periodo 1899-1908, i primi risultarono nella proporzione di 1240 ed i secondi di 1033 per un milione di abitanti.

I morti per *malattie della pleura* discesero da 159 ogni milione di abitanti nel 1887 a 83 nell'anno 1908.

La mortalità per *diarrea*, *enterite*, *colera indigeno*, *colite*, *proctite* ed *ulcera intestinale* presenta, nel periodo di tempo da noi considerato, un andamento irregolare. Nell'anno 1887 essa diede un quoziente di 3147 morti ogni milione di abitanti, attorno al quale si aggirò sino al 1890; negli anni susseguenti si aggravò, tantochè nel 1895 il quoziente salì a 3650 (il più alto nel periodo), nel 1897 scese a 3141, per risalire subito nell'anno appresso a 3511 e scendere di nuovo nel 1899 a 2955. Nel 1900 la mortalità per le suddette cause tornò ad aggravarsi fortemente, dando un altro massimo quoziente di 3560 ogni milione di abitanti; nel 1906 la proporzione fu di 3245, nel 1907 soltanto

di 2877 e nel 1908 di 2782, che è il quoziente più basso in tutto il periodo di osservazione.

I morti per *elmintiasi* sono stati 5104 nel 1887 in cifre assolute, ma le cifre sono diminuite gradatamente negli anni susseguenti fino a 1076 nel 1908. La diminuzione soltanto in parte è un fatto reale e dipende dall'essere in molti Comuni migliorata la qualità dell'acqua potabile; in parte essa deve essere stata causata da una maggiore accuratezza dei medici nel fare le diagnosi delle malattie. Un tempo, parecchi casi di malattie dell'apparato digerente nei bambini erano dai medici attribuiti alla presenza, effettiva o supposta, di vermi nell'intestino; posteriormente invece si è assegnata un'importanza secondaria alla presenza dei vermi nell'intestino, considerando come causa principale della morte i processi di fermentazione sviluppatasi nel canale digerente. Probabilmente dipende dallo stesso motivo la diminuzione che si è verificata nel numero dei morti per *dissenteria*, da 6279 nel 1887, in cifre assolute, a 4 nel 1908. Pei primi anni figuravano sotto questa rubrica molti casi di morte per diarrea, mentre negli ultimi vi furono iscritti i soli casi di dissenteria cruenta.

La maggiore precisione di diagnosi da parte dei medici, mentre ha fatto diminuire la cifra dei morti per eclampsia infantile, per elmintiasi e per dissenteria, ha contribuito a tener alto il numero dei morti per diarrea e gastroenterite.

L'*alcoolismo cronico* nel 1887 causò 434 morti, in cifre assolute. Questo numero si mantenne pressochè invariato sino al 1891, ma nell'anno successivo salì improvvisamente a 625 e durante tutto il triennio 1892-94 si mantenne ugualmente alto, per ritornare nel 1895 a 473. Dal 1896 al 1900 il numero dei morti oscillò fra 504 e 557, scemò nei quattro anni susseguenti, ma poi risalì a 837 nel 1905, a 702 nel 1906, a 663 nel 1907 ed a 901 nel 1908 (a). Inoltre, in quest'ultimo anno avvennero 140 casi di morte per causa violenta accidentale in individui ubbriachi.

Delle morti violente, siano esse dovute ad infortunio accidentale, ad omicidio od a suicidio, ci occuperemo in modo particolare nel capo IV della presente Introduzione.

§ 3 — Morti avvenute nell'anno 1908 in ciascuna provincia ed in ciascun Comune capoluogo di provincia.

Il prospetto seguente fa conoscere le morti avvenute nell'anno 1908 in ciascuna provincia ed in ciascun Comune capoluogo di provincia, tanto in cifre assolute, quanto in cifre proporzionali a 1000 abitanti. Le cifre di popolazione, alle quali sono ragguagliate quelle dei morti, trovansi indicate nel prospetto I a pagina IX.

(a) Si ritiene da molti medici che ad elevare il quoziente di mortalità per alcoolismo abbia contribuito il movimento di emigrazione e d'immigrazione in rapporto coll'estero, fattosi molto più intenso in questi ultimi anni. Secondo il loro avviso, le nostre popolazioni rurali abituate ad una vita sobria in paese, messe in contatto colle masse operaie dell'Europa centrale e settentrionale e degli Stati Uniti d'America, dove l'abuso degli alcoolici è molto più frequente che da noi, vi avrebbero contratto abitudini viziose, che conservano anche dopo il rimpatrio.

Numero dei morti e quozienti di mortalità per l'anno 1908 in ciascuna provincia ed in ciascun Comune capoluogo di provincia.

PROSPETTO N. 8.

PROVINCIE	PROVINCIA		COMUNE capoluogo		PROVINCIE	PROVINCIA		COMUNE capoluogo	
	Cifre assolute dei morti	Cifre proporzionali dei morti a 1000 abitanti	Cifre assolute dei morti	Cifre proporzionali dei morti a 1000 abitanti		Cifre assolute dei morti	Cifre proporzionali dei morti a 1000 abitanti	Cifre assolute dei morti	Cifre proporzionali dei morti a 1000 abitanti
Alessandria	14 473	17. 10	1 404	19. 51	Ancona	6 142	19. 80	1 093	17. 58
Cuneo	13 666	20. 74	701	25. 88	Ascoli Piceno	5 076	20. 27	532	18. 86
Novara	12 792	16. 34	1 008	18. 70	Macerata	5 794	20. 06	478	20. 19
Torino	22 226	19. 05	7 132	19. 24	Pesaro e Urbino	5 764	21. 97	523	20. 28
Genova	18 227	17. 70	5 194	18. 88	Perugia	14 079	20. 22	1 391	21. 05
Porto Maurizio	2 849	18. 45	120	13. 97	Roma	24 618	18. 77	10 374	19. 14
Bergamo	12 992	25. 23	1 528	28. 20	Aquila degli Abruzzi	9 097	22. 34	512	25. 76
Brescia	12 673	22. 26	2 075	27. 69	Campobasso	8 058	21. 83	276	19. 57
Como	12 674	20. 30	989	23. 28	Chieti	7 725	20. 30	567	21. 78
Cremona	6 833	20. 51	1 276	31. 17	Teramo	6 305	19. 69	598	25. 50
Mantova	6 394	20. 62	976	33. 79	Avellino	8 801	21. 76	563	25. 18
Milano	36 046	22. 62	10 900	18. 67	Benevento	4 963	19. 02	544	22. 82
Pavia	8 733	17. 75	960	26. 13	Caserta	16 989	21. 29	651	19. 78
Sondrio	2 654	19. 87	176	20. 43	Napoli	28 884	23. 87	14 656	24. 59
Belluno	4 200	19. 56	489	22. 85	Salerno	12 944	22. 98	1 126	25. 85
Padova	10 239	21. 05	2 362	26. 04	Bari delle Puglie	19 437	22. 36	1 860	22. 04
Rovigo	4 852	20. 82	307	29. 65	Foggia	9 673	21. 54	1 201	19. 70
Treviso	8 305	17. 88	915	25. 11	Lecce	15 764	20. 66	713	19. 95
Udine	12 912	19. 31	1 230	30. 07	Potenza	11 853	25. 09	378	25. 08
Venezia	9 249	20. 98	3 622	22. 57	Catanzaro	10 163	20. 56	953	28. 68
Verona	8 224	18. 44	1 765	22. 39	Cosenza	9 214	18. 99	519	24. 32
Vicenza	9 486	19. 64	1 229	25. 03	(a) (g) (d) (l)	25 359	55. 74	9 030	215. 55
Bologna	10 819	19. 95	3 516	21. 32	Reggio di Calabria	25 359	55. 74	9 030	215. 55
Ferrara	6 236	21. 46	1 872	21. 02	Caltanissetta	8 062	23. 77	835	18. 26
Forlì	5 960	20. 29	789	18. 50	Catania	15 070	20. 46	3 376	20. 73
Modena	7 163	21. 53	1 651	24. 86	Girgenti	8 629	22. 54	603	24. 00
Parma	6 297	21. 07	1 528	29. 48	(b) (h) (e) (m)	70 591	127. 47	63 626	388. 03
Piacenza	5 309	21. 38	1 143	25. 65	Messina	70 591	127. 47	63 626	388. 03
Ravenna	4 414	18. 35	1 334	19. 78	Palermo	17 343	22. 47	7 652	23. 97
Reggio nell'Emilia	6 165	21. 25	1 634	25. 12	Siracusa	8 708	19. 25	673	18. 69
Arezzo	6 042	21. 49	1 102	22. 68	Trapani	6 086	16. 35	861	12. 78
Firenze	17 994	18. 23	4 787	21. 12	Cagliari	10 630	20. 50	1 124	20. 41
Grosseto	2 513	16. 21	230	18. 28	Sassari	6 230	18. 45	868	21. 68
Livorno	2 569	18. 91	2 048	18. 91	(c) (i) (f) (n)	770 054	22. 56	200 837	32. 76
Lucca	6 078	17. 94	1 660	20. 44					
Massa e Carrara	4 053	18. 80	584	18. 65					
Pisa	5 687	16. 87	1 286	20. 15					
Siena	4 605	19. 33	1 159	28. 31					

(a) Compreso le vittime del terremoto, in numero di 16,958.

(b) Id. 60,325.

(c) Id. 77,283.

(d) Id. 8,000.

(e) Id. 60,283.

(f) Id. 68,283.

(g) Escludendo le vittime del terremoto, il quoziente di mortalità si riduce a 18.47 su 1000 abitanti.

(h) Id. 18.54

(i) Id. 20.80

(l) Id. 24.59

(m) Id. 20.39

(n) Id. 21.62

I quozienti massimi di mortalità, nell'anno 1908, si ebbero nelle provincie di Messina con 127.47 ogni 1000 abitanti, di Reggio Calabria con 55.74 (se si escludono le vittime del terremoto, rispettivamente 18.54 e 18.47 per mille), di Bergamo (25.23), di Potenza (25.09), di Napoli (23.87) e di Caltanissetta (23.77). I quozienti minimi furono dati dalle provincie di Grosseto con 16.21 ogni 1000 abitanti, di Novara (16.34), di Trapani (16.35), di Pisa (16.87), di Alessandria (17.10), di Genova (17.70), di Pavia (17.75), di Treviso (17.88) e di Lucca (17.94). Dal prospetto n. 8 si deduce che la mortalità nell'Italia meridionale fu, generalmente, più alta di quella verificatasi nell'Italia settentrionale e centrale: questo fatto erasi già osservato nelle statistiche degli anni anteriori al 1908.

Paragonando fra loro i 69 Comuni capoluoghi di provincia, si rilevano pure differenze notevoli nei quozienti di mortalità. Senza far cenno dei Comuni di Messina e Reggio Calabria, dove, a causa del terremoto, la mortalità fu elevatissima, dalle cifre massime di 33.79 morti ogni 1000 abitanti in Mantova, di 31.17 in Cremona, di 30.07 in Udine, di 29.65 in Rovigo, di 29.48 in Parma, di 28.68 in Catanzaro, di 28.31 in Siena e di 28.20 in Bergamo, si scende alle cifre minime di 12.78 in Trapani, di 13.97 in Porto Maurizio, di 17.58 in Ancona, di 18.26 in Caltanissetta, di 18.28 in Grosseto, di 18.50 in Forlì, di 18.65 in Massa, di 18.67 in Milano, di 18.69 in Siracusa e di 18.70 in Novara. Questi quozienti sono stati calcolati ragguagliando il numero totale delle morti avvenute in ciascun Comune, comprese quelle verificatesi nella popolazione avventizia o con dimora occasionale, a 1000 abitanti pure della popolazione totale, e perciò nelle città ove trovansi grandi istituti ospitalieri civili e militari ed altre case di ricovero che servono per l'assistenza anche di persone dimoranti in altri Comuni, tali quozienti sono aggravati dal contingente che apporta alla mortalità la popolazione estranea al Comune.

§ 4. — Distribuzione geografica di alcune malattie, specialmente infettive, negli anni 1906, 1907 e 1908.

Per la singolare importanza delle malattie infettive, come indice delle condizioni igieniche locali, stimiamo utile di mettere in evidenza dove siano state più frequenti e dove meno quelle che nel nostro paese hanno una maggior diffusione. A ciò è inteso il prospetto seguente, in cui è indicato, in cifre assolute ed in cifre proporzionali a 100,000 abitanti, il numero dei morti per *vaiuolo*, *morbillo*, *scarlattina*, *difterite* e *crup*, *ipertosse*, *siflide*, *pustola maligna* e *carbonchio*, *febbre tifoidea*, *febbri da malaria*, *febbre puerperale*, *tubercolosi disseminata* e *sue manifestazioni locali*, *polmonite acuta* ed inoltre quelli per *pellagra*, nei singoli compartimenti del Regno, durante gli anni 1906, 1907 e 1908.

Osservando la frequenza delle morti causate dalle malattie sopra indicate, durante l'anno 1908, si trova che il *vaiuolo* colpì principalmente la popolazione delle Calabrie

(15 morti ogni 100,000 abitanti); non causò alcuna morte nelle Marche e nell'Umbria, e fu mite negli altri compartimenti.

Il *morbillo* dominò particolarmente nel Lazio (111 morti ogni 100,000 abitanti), nella Basilicata (101) e nelle Calabrie (64); le proporzioni più basse si ebbero nella Sardegna (7), nella Toscana (13), nelle Marche e nell'Umbria (14).

La *scarlattina* colpì principalmente la popolazione della Basilicata (130 morti ogni 100,000 abitanti), delle Calabrie (24), della Campania (22) e della Sicilia (14); negli altri compartimenti fu causa di poche morti.

La *difterite* fu grave nell'Emilia (27), nel Veneto (23) e nella Lombardia (22); causò poche morti nelle Puglie (8), nelle Marche e nelle Calabrie (10). Coi morti per difterite sono compresi anche quelli per *laringite crupale*.

La *febbre tifoidea* fece maggiori vittime nella Sicilia (41) e nella Lombardia (38). Le proporzioni più basse si ebbero nel Piemonte (14), nella Liguria (16) e nella Campania (18).

Le morti per *ipertosse* furono numerose nella Sardegna (51), nel Veneto (35) e nella Lombardia (23); e meno frequenti nella Basilicata (3), nelle Puglie (5), nella Campania (6), nella Sicilia (8) e nelle Calabrie (9).

Le *febbri da malaria* e la *cachessia palustre*, che nelle provincie continentali situate a nord del parallelo di Roma causarono pochissime morti, nella Sardegna ne causarono 66 ogni 100,000 abitanti, nella Basilicata (37), nella Sicilia (31), nelle Calabrie (26), nelle Puglie (25), nel Lazio (13), negli Abruzzi (7) e nella Campania (5).

La *sifilide* cagionò un numero relativamente più grande di morti, massime nell'infanzia, nelle Calabrie (12), nel Lazio (10) (a), nella Campania (9), nell'Umbria e nella Sicilia (7); ed un minor numero nelle Marche (2), nel Piemonte, nella Lombardia, nel Veneto, nell'Emilia, nella Toscana e nella Sardegna (3).

Le morti per *pustola maligna* furono più frequenti nell'Italia meridionale (Basilicata 8, Calabrie e Sardegna 4); e rarissime nelle provincie dell'Italia settentrionale.

Le morti per *febbre puerperale* si presentarono presso a poco colla stessa frequenza nei diversi compartimenti; nel Regno avvennero nella proporzione di 4 ogni 100,000 abitanti.

Le *affezioni tubercolari* (sotto la quale rubrica sono comprese le morti per *tubercolosi disseminata* in più organi, per *tisi polmonare*, per *meningite tubercolare* e *idrocefalo acquisito*, per *scrofolo disseminata* e per *lupo*, per *tube mesenterica* e *tubercolosi intestinale*, per *sinovite* e *artrite fungosa*, per *tubercolosi delle ossa* e per *morbo di Pott*) diedero quozienti più alti di mortalità nella Liguria (226 morti ogni 100,000 abitanti), nella Lombardia (215), nella Toscana (198); nel Veneto e nella Sardegna (191); e più bassi nelle Calabrie (97), nella Basilicata (108), nella Sicilia (120) e negli Abruzzi (123).

(a) Conviene rammentare, quando si parla del Lazio, che si indica il territorio della sola provincia di Roma, nella quale la città capitale comprende circa la metà della popolazione totale, onde questo compartimento male si può confrontare con quelli che hanno una superficie più estesa, ed in cui prevale, per numero, la popolazione rurale.

Le morti per *polmonite crupale* e per *bronco polmonite acuta* dominarono più che altrove nella Campania (301 morti ogni 100,000 abitanti), nella Liguria (264), nella Lombardia (234), nel Piemonte (219) e negli Abruzzi (217); e meno nelle Marche (177), nel Veneto (179), nel Lazio (190) e nell'Umbria (195).

Differenze notevoli secondo i compartimenti presentò pure la mortalità per *rabbia*; infatti, sopra 71 casi di morte dichiarati nel 1908 in tutto il Regno, se ne ebbero 17 nella Sicilia, 16 nella Campania, 6 nel Lazio, 5 nella Toscana, 4 tanto nel Piemonte, quanto nella Sardegna, 3 in Lombardia, Veneto, Emilia e negli Abruzzi, 2 nelle Puglie e nelle Calabrie, 1 nelle Marche, Umbria e Basilicata, e nessuno nella Liguria,

Morti per alcune malattie infettive e per

PROSPETTO N. 9.

Table with columns: COMPARTIMENTI, Totale dei morti per qualsiasi causa (1908, 1907, 1906), Valuolo (1908, 1907, 1906), Morbillo (1908, 1907, 1906).

A) Cifre

Table listing absolute death counts for various regions like Piemonte, Liguria, Lombardia, Veneto, Emilia, Toscana, Marche, Umbria, Lazio, Abruzzi e Molise, Campania, Puglia, Basilicata, Calabria, Sicilia, Sardegna, and REGNO for the years 1908, 1907, and 1906.

B) Cifre proporzionali

Table listing proportional death counts (per 100,000 inhabitants) for the same regions and years as above.

(a) Comprese le vittime del terremoto, in numero di 16958.

(b) Id. id. 60925.

(c) Id. id. 77283.

(d) Il quoziente di mortalità nelle Calabrie nell'anno 1908, fatta astrazione dalle vittime del terremoto, sarebbe stato di 1986 per 100,000

pellagra negli anni 1906, 1907 e 1908.

Table with columns: Scarlattina, Difterite e laringite crupale, Ipertosse, Sifilide, Pustola maligna, carbonchio, with sub-columns for years 1908, 1907, 1906.

assolute.

Table listing absolute counts for pellagra cases across the same regions and years as in the previous tables.

a 100,000 abitanti.

Table listing proportional counts for pellagra cases (per 100,000 inhabitants) across the same regions and years.

abitanti; nella Sicilia di 2055 e nel Regno di 2030.

Segue PROSPETTO N. 9.

Morti per alcune malattie infettive e per

COMPARTIMENTI	Febbre tifoida			Febbri da malaria					
	1908	1907	1906	1908		1907		1906	
				Febbri da malaria	Cachessia palustre	Febbri da malaria	Cachessia palustre	Febbri da malaria	Cachessia palustre
Piemonte	499	587	791	10	4	20	8	26	4
Liguria	190	148	148	6	1	4	..	3	3
Lombardia	1 733	1 962	2 023	32	5	51	13	46	19
Veneto	1 036	915	1 028	82	19	67	17	58	10
Emilia	546	542	665	35	11	38	9	28	8
Toscana	702	619	961	60	12	23	11	60	11
Marche	294	219	359	4	1	5	1	8	1
Umbria	187	191	212	11	3	8	1	7	1
Lazio	350	310	329	129	36	115	23	160	54
Abruzzi e Molise	382	269	366	84	13	92	21	131	27
Campania	598	509	626	119	37	145	53	226	48
Puglie	592	531	484	402	119	558	157	598	201
Basilicata	118	63	82	120	55	156	74	217	92
Calabria	383	344	292	292	85	368	125	364	107
Sicilia	1 476	1 324	966	878	253	1 130	360	1 274	342
Sardegna	201	81	92	450	110	471	107	576	161
REGNO	9 287	8 614	9 424	2 714	764	3 251	980	3 782	1 089

A) Cifre

Piemonte	499	587	791	10	4	20	8	26	4
Liguria	190	148	148	6	1	4	..	3	3
Lombardia	1 733	1 962	2 023	32	5	51	13	46	19
Veneto	1 036	915	1 028	82	19	67	17	58	10
Emilia	546	542	665	35	11	38	9	28	8
Toscana	702	619	961	60	12	23	11	60	11
Marche	294	219	359	4	1	5	1	8	1
Umbria	187	191	212	11	3	8	1	7	1
Lazio	350	310	329	129	36	115	23	160	54
Abruzzi e Molise	382	269	366	84	13	92	21	131	27
Campania	598	509	626	119	37	145	53	226	48
Puglie	592	531	484	402	119	558	157	598	201
Basilicata	118	63	82	120	55	156	74	217	92
Calabria	383	344	292	292	85	368	125	364	107
Sicilia	1 476	1 324	966	878	253	1 130	360	1 274	342
Sardegna	201	81	92	450	110	471	107	576	161
REGNO	9 287	8 614	9 424	2 714	764	3 251	980	3 782	1 089

B) Cifre proporzionali

Piemonte	14	17	23	1	..	1	..
Liguria	16	13	13	1
Lombardia	38	43	45	1	..	1	..	1	..
Veneto	30	27	31	2	1	2	1	2	..
Emilia	22	22	27	1	..	2	..	2	..
Toscana	26	23	36	2	..	1	..	2	..
Marche	27	20	34	1	..
Umbria	27	28	31	2	..	1	..	1	..
Lazio	27	24	26	10	3	9	2	13	4
Abruzzi e Molise	26	18	25	6	1	6	1	9	2
Campania	18	16	20	4	1	5	2	7	1
Puglie	28	26	24	19	6	27	8	29	10
Basilicata	25	13	17	25	12	33	16	46	20
Calabria	27	24	21	20	6	26	9	26	8
Sicilia	41	37	27	24	7	32	11	36	9
Sardegna	23	10	11	53	13	56	13	69	19
REGNO	27	26	28	8	2	10	3	11	3

pellagra negli anni 1906, 1907 e 1908.

COMPARTIMENTI	Febbre puerperale			Tubercolosi disseminate e sue manifestazioni locali			Polmonite acuta						Pellagra		
	1908	1907	1906	1908	1907	1906	1908		1907		1906		1908	1907	1906
							Polmo-nite crupale	Bronco-polmonite acuta	Polmo-nite crupale	Bronco-polmonite acuta	Polmo-nite crupale	Bronco-polmonite acuta			
Piemonte	118	124	90	5 850	6 049	5 982	3 777	3 795	4 712	4 093	3 912	4 000	26	33	45
Liguria	38	29	27	2 671	2 647	2 486	1 219	1 907	1 534	2 552	1 349	1 768	5	4	3
Lombardia	173	171	162	9 805	9 950	9 670	5 065	5 630	6 286	5 765	5 962	6 277	389	475	533
Veneto	92	96	94	6 554	6 399	6 278	2 835	3 343	3 379	3 354	2 527	2 760	523	590	738
Emilia	98	93	55	4 641	4 674	4 678	2 525	2 839	2 643	2 951	2 491	2 773	151	218	270
Toscana	88	77	74	5 321	5 581	5 404	2 666	2 870	3 192	3 112	2 566	2 934	39	68	85
Marche	40	20	26	1 380	1 483	1 499	924	994	739	829	728	887	104	120	180
Umbria	30	21	26	1 017	955	883	703	654	617	587	494	520	80	102	141
Lazio	50	51	46	2 408	2 325	2 243	1 276	1 214	1 562	1 239	1 407	1 078	14	14	20
Abruzzi e Molise	56	43	43	1 822	1 763	1 887	1 691	1 528	1 359	1 482	1 202	1 349	3	9	5
Campania	116	80	65	4 229	4 154	4 410	4 498	5 237	4 472	5 208	4 019	4 824
Puglie	83	81	78	2 986	3 266	3 070	2 279	2 026	2 460	2 287	2 824	1 960	..	1	1
Basilicata	39	35	18	511	490	502	514	477	573	561	683	521
Calabria	86	76	81	1 392	1 436	1 441	1 603	1 343	1 714	1 493	1 584	1 321	..	1	1
Sicilia	90	109	101	4 313	4 450	4 301	4 526	2 807	4 896	3 090	4 235	2 724	2
Sardegna	48	41	35	1 637	1 703	1 586	1 193	598	1 229	575	1 367	590
REGNO	1 245	1 147	1 021	56 537	57 325	56 320	37 294	37 262	41 367	39 178	37 350	36 286	1 334	1 635	2 024

assolute.

a 100,000 abitanti.

Piemonte	3	4	3	169	176	175	109	110	137	119	115	118	1	1	1
Liguria	3	2	2	226	227	216	103	161	132	219	117	154
Lombardia	4	4	4	215	220	216	111	123	139	128	133	140	9	11	12
Veneto	3	3	3	191	189	188	82	97	100	99	76	82	15	17	22
Emilia	4	4	2	183	186	187	100	112	105	117	99	111	6	9	11
Toscana	3	3	3	198	209	204	99	107	120	117	97	111	1	3	3
Marche	4	2	2	128	138	140	85	92	69	77	68	83	10	11	17
Umbria	4	3	4	146	138	129	101	94	89	85	72	76	11	15	20
Lazio	4	4	4	184	180	177	97	93	121	96	111	85	1	1	1
Abruzzi e Molise	4	3	3	123	121	130	114	103	93	101	83	93	..	1	..
Campania	4	2	2	131	130	138	139	162	139	162	126	151
Puglie	4	4	4	143	159	151	109	97	120	411	139	96
Basilicata	8	7	4	108	104	106	109	101	122	119	145	110
Calabria	6	5	6	97	101	102	112	94	121	105	112	94
Sicilia	2	3	3	120	124	120	125	78	137	86	118	76
Sardegna	6	5	4	191	201	190	139	70	145	68	164	71
REGNO	4	3	3	166	170	168	109	109	122	116	111	108	4	5	6

Fin qui ci siamo occupati delle infezioni più frequenti. Ma stimiamo utile aggiungere qualche cenno sulla distribuzione territoriale di due altre malattie, le quali meritano di essere ricordate in uno studio di geografia medica, e sono la *pellagra* e l'*alcoolismo* cronico ed acuto.

La *pellagra* è malattia quasi limitata all'Italia settentrionale e centrale. Infatti le morti per questa causa avvennero nel 1908 nella proporzione di 15 ogni 100,000 abitanti nel Veneto, di 11 nell'Umbria, di 10 nelle Marche, di 9 nella Lombardia, di 6 nell'Emilia e di 1 nel Piemonte, nella Toscana e nel Lazio; mentre se ne contarono pochi casi isolati in Liguria e negli Abruzzi, e nessuno in Campania, Puglie, Basilicata, Calabria, Sicilia e Sardegna. Cifre poco differenti si ebbero nei due anni 1906 e 1907.

I morti di *alcoolismo cronico* nel 1908 furono 901 ed i morti per infortuni causati dalla ubbriachezza 140; i quozienti di mortalità più alti, si notarono nelle Marche, nel Veneto, nella Lombardia, nel Piemonte, nella Liguria, nell'Umbria, nella Sardegna e nel Lazio; i più bassi nella Sicilia, nelle Puglie, nella Campania, nelle Calabrie, negli Abruzzi e nella Basilicata.

Nel prospetto seguente sono posti a raffronto i dati dell'anno 1908 con quelli di ciascuno degli anni dal 1897 al 1907 e dei due quinquenni 1887-91 e 1892-96. Da esso si scorge che l'aumento nella mortalità per alcoolismo avvenuta nel quadriennio 1905-1908 in confronto degli anni precedenti si verificò specialmente nei compartimenti del Veneto, del Piemonte, della Liguria, della Lombardia, dell'Emilia, delle Marche, dell'Umbria e degli Abruzzi (a).

Media annuale dei morti per alcoolismo cronico e per infortunio causato da ubbriachezza in rapporto ad un milione di abitanti.

PROSPETTO N. 10.

ANNI	Piemonte	Liguria	Lombardia	Veneto	Emilia	Toscana	Marche	Umbria	Lazio	Abruzzi	Campania	Puglie	Basilicata	Calabrie	Sicilia	Sardegna	REGNO
1887-91 . . .	19.4	35.4	25.5	25.4	12.7	10.1	30.2	13.5	16.1	7.6	5.4	9.0	6.3	10.4	9.6	27.6	16.2
1892-96 . . .	27.7	42.4	34.2	29.4	17.5	13.5	31.8	12.9	13.1	8.4	6.6	8.6	11.1	9.6	9.3	27.1	19.5
1897	26.6	34.5	32.9	25.0	17.5	9.3	25.1	10.8	14.0	7.8	4.5	4.8	10.1	5.2	7.0	15.6	16.8
1898	28.0	30.4	30.9	29.4	11.6	16.4	23.9	12.2	23.3	3.5	5.8	5.2	8.1	9.6	7.3	14.2	17.5
1899	26.7	21.7	30.0	33.8	18.2	12.7	31.4	16.7	18.8	11.2	4.5	7.3	6.1	5.9	5.5	28.1	18.1
1900	25.7	36.4	30.0	32.3	11.9	9.1	21.8	9.0	13.5	5.6	5.1	5.6	..	7.3	6.6	31.7	16.8
1901	17.7	25.0	21.0	32.4	7.3	6.6	13.2	12.0	16.7	6.2	7.0	5.1	12.3	5.8	3.7	16.4	13.4
1902	19.7	21.1	16.0	30.0	11.8	6.6	30.9	16.4	10.7	6.9	4.8	4.6	..	2.2	5.1	13.7	12.9
1903	21.3	12.7	22.1	28.2	6.9	6.9	33.6	14.8	7.4	4.2	5.1	3.5	6.2	4.3	2.8	11.1	12.3
1904	20.9	34.0	24.8	33.3	10.1	8.8	35.4	19.2	16.2	12.5	6.0	3.5	6.3	7.9	3.9	35.4	16.5
1905	38.8	40.6	41.7	54.1	24.9	26.6	37.3	17.6	20.8	12.4	11.6	8.9	8.4	12.8	5.0	48.4	27.1
1906	27.5	48.7	40.9	44.2	14.0	15.5	50.4	19.0	31.5	10.3	10.6	9.4	6.4	3.5	5.6	31.1	23.4
1907	27.1	42.0	35.8	35.2	22.2	14.6	41.0	24.6	17.8	12.3	2.8	6.8	8.5	13.4	3.6	24.8	22.7
1908	45.2	44.8	45.3	52.7	24.4	24.9	67.5	40.2	32.0	18.3	12.7	10.1	19.1	15.3	6.4	33.9	30.5

(a) Nella nota (a) a pag. xxxiii si è cercato di dare una spiegazione di questo fatto, mettendolo in relazione col cresciuto movimento d'emigrazione in rapporto coll'estero.

§ 5. — **Influenza delle stagioni sulla mortalità.**

Nella tavola II le morti determinate da cause più frequenti o più caratteristiche sono state classificate secondo i trimestri in cui sono avvenute.

Considerando la mortalità nel suo complesso, si rileva che nel 1908, fatta astrazione dai morti per il terremoto, la massima si è verificata nel 1° trimestre, la minima nel 2°. Furono particolarmente frequenti nei mesi invernali le morti per atrofia congenita, marasmo senile, vaiuolo, influenza, difterite, eclampsia infantile, malattie del cuore, pellagra, diabete, sifilide, bronchite acuta e cronica, polmonite crupale e bronco polmonite acuta, apoplessia cerebrale e malattie delle arterie. In primavera (2° trimestre) ebbero il sopravvento le morti per morbillo, ipertosse, affezioni tubercolari, meningite acuta, pleurite, per suicidi e per omicidi. In estate (3° trimestre) le morti per anemia, gastrite, gastro enterite, peritonite, febbre tifoidea, febbri da malaria e cachessia palustre, rabbia, tumori maligni e per cause violente accidentali. In autunno (4° trimestre) toccarono i loro massimi le morti per risipola, scarlattina, epatite, malattie dei reni, reumatismo articolare acuto e alcoolismo cronico.

§ 6. — **Cause di morte predominanti in ciascun sesso.**

Morirono nel 1908, in tutto il Regno, 391,530 maschi e 378,524 femmine; nella ragione cioè di 103 maschi ogni 100 femmine: nell'anno 1907 tale rapporto era stato di 102 e nell'anno 1906 di 103.

Quantunque muoiano ogni anno più maschi che femmine, nondimeno parecchie malattie sono maggiormente esiziali a queste ultime, pure non tenendo conto delle malattie che sono proprie soltanto della donna.

Infatti, nel 1908 morirono più femmine che maschi per febbre tifoidea, per ipertosse, per malattie tubercolari, per anemia e clorosi, per tabe senile, per tumori maligni, per vizi di cuore, per peritonite ed idrope-ascite e per ustioni.

Furono invece più frequenti nei maschi le morti di bambini nell'atto del parto e quelle per vizi congeniti; le morti per febbri da malaria, per pellagra, per apoplessia, per encefalite e mielite, per polmonite acuta, per rabbia, per ateromasia arteriosa, per epatite, per nefrite e cistite, per sclerema, per alcoolismo e le morti violente per cause accidentali, per suicidio e per omicidio.

Risultanze analoghe presentano le statistiche degli anni 1887 e seguenti.

§ 7. — **Cause di morte predominanti nelle diverse età.**

Nelle tavole analitiche i morti sono stati divisi, secondo l'età, in 25 gruppi, cioè dalla nascita a non oltre 1 mese, da 1 mese a non oltre 1 anno, e poi d'anno in anno fino al 5° anno e per gruppi di cinque in cinque anni pel rimanente della scala. Ma nelle

notizie riassuntive che formano oggetto di questa introduzione, la classificazione dei morti per età è fatta in otto gruppi, e cioè dalla nascita a non oltre 1 anno, da oltre 1 anno a 5 compiuti, da oltre 5 a 10 compiuti, da oltre 10 a 20 compiuti, da oltre 20 a 40 compiuti, da oltre 40 a 60 compiuti, da oltre 60 a 80 compiuti e da 80 anni compiuti in su.

Esaminando le proporzioni dei morti nel 1908 classificati per malattie a 1000 morti per qualsiasi malattia separatamente per ciascun gruppo di età, si nota quanto segue:

Nel gruppo dei bambini d'ambo i sessi, che non avevano oltrepassato il primo anno di età, le cause più frequenti di morte sono state la diarrea infantile e la gastroenterite (273.7 ogni 1000 morti), l'immaturità e debolezza congenita (258.7), la bronchite acuta (119.4), la polmonite acuta (65.2), l'eclampsia infantile (61.9), la gastrite (30.6) e l'anemia (20.3).

Nel gruppo da oltre 1 a 5 anni compiuti tennero il primo posto le morti per diarrea infantile e gastroenterite (282.2 ogni 1000 morti), vennero in seguito la bronco polmonite acuta e la polmonite crupale (132.3), la bronchite acuta (119.2), il morbillo (80.7), le affezioni tubercolari (51.6), la meningite semplice cerebrale e spinale (37.3), la difterite e il crup (37.1), l'eclampsia infantile (36.0), l'ipertosse (24.8) e le morti violente per cause accidentali (24.8).

Nel gruppo da oltre 5 a 10 anni compiuti predominarono le morti per malattie tubercolari con 135.7 per ogni 1000 morti, la diarrea e l'enterite con 111.0, la bronco polmonite acuta e la polmonite crupale con 96.2, la meningite semplice con 78.2, il morbillo con 58.4, la difterite e il crup con 55.4, le malattie dei reni con 50.5, le morti violente per cause accidentali con 49.8, la bronchite acuta con 47.7, la febbre tifoidea con 47.5 e la scarlattina con 44.9.

Nel gruppo da oltre 10 a 20 anni compiuti, un terzo delle morti derivarono dalle malattie tubercolari (340.2 ogni 1000 morti). Vennero appresso la febbre tifoidea (83.2), la polmonite crupale e la bronco polmonite acuta (79.0), le malattie del cuore (59.4), la diarrea e la gastroenterite (52.8), la meningite semplice (52.4) e le morti violente per cause accidentali (47.7).

Delle morti avvenute da oltre 20 a 40 anni compiuti, più di un terzo erano dovute alle affezioni tubercolari (377.1 su 1000 morti); seguono le morti per polmonite crupale e quelle per bronco polmonite acuta con 103.5. Le malattie del cuore erano rappresentate da 61.9 su 1000 morti, la febbre tifoidea da 45.9, le malattie di gravidanza, parto e puerperio, compresa la febbre puerperale, da 43.6, l'enterite e la diarrea da 34.8, le malattie dei reni da 30.2 e le morti violente per cause accidentali da 29.1.

Nel gruppo da oltre 40 a 60 anni compiuti occuparono il primo posto la polmonite crupale e la bronco polmonite acuta, che in complesso avevano cagionato 156.1 morti ogni 1000; a queste tenevano dietro le malattie del cuore con 130.4 per 1000 morti, le affezioni tubercolari con 123.9, i tumori maligni con 99.2, l'apoplezia e congestione cerebrale con 69.8, l'enterite e la diarrea con 43.0, le malattie dei reni

con 35.8, la bronchite acuta e cronica con 29.3, le morti violente per cause accidentali con 27.5 e l'epatite con 27.1.

Nel gruppo da oltre 60 a 80 anni compiuti il maggior numero di vittime è stato dato dalle malattie del cuore (198.3 morti su 1000); seguivano la polmonite crupale e la bronco polmonite acuta (132.9), l'apoplessia cerebrale (130.7), il marasmo senile (125.8), i tumori maligni (65.0), la bronchite acuta e cronica (51.7), l'enterite e la gastro enterite (47.4), le malattie delle arterie (38.8) e quelle dei reni (23.6). Le morti per affezioni tubercolari, che, come abbiamo visto, tengono quasi sempre il primo posto nei diversi gruppi di età, e cioè da oltre 5 a 60 anni compiuti, in questo, invece, sono rappresentate da un quoziente basso, e cioè da 19.0 per ogni 1000 morti.

Finalmente nel gruppo da 80 anni compiuti in su, poco meno della metà delle morti derivarono da marasmo senile (454.2 su 1000 morti). Dopo questa, ma a grandissima distanza, le malattie che causarono una mortalità più rilevante furono quelle del cuore con 126.6 morti su 1000, l'apoplessia cerebrale con 98.3, la polmonite crupale e la bronco polmonite acuta con 72.4, la bronchite acuta e cronica con 56.4, le malattie delle arterie con 42.0 e l'enterite e la diarrea con 38.5.

I gruppi di età più esposti a contrarre la rabbia sono quelli dei fanciulli fra 5 e 15 anni e quelli dei vecchi da 60 a 80 anni; i bambini sotto i 5 anni, per esser meglio sorvegliati, e gli adulti fra 15 e 60 anni, perchè più in grado di difendersi, sono relativamente risparmiati.

Prescindendo da ogni classificazione per età, considerando cioè la mortalità generale, le malattie che nel 1908 riuscirono più letali furono anzitutto la diarrea, l'enterite, il colera indigeno, ecc., cui è dovuto circa un settimo delle morti avvenute nel Regno in quell'anno, e poi, in ordine decrescente, la polmonite crupale e la bronco polmonite acuta, le malattie del cuore, le affezioni tubercolari, la bronchite acuta e cronica, il marasmo senile, l'im maturità e debolezza congenita, l'apoplessia e congestione cerebrale, le quali diedero un contingente di morti che va da un nono ad un ventesimo del totale.

Morti nel Regno nell'anno 1908 classificati per età e cause di morte.

B) Cifre proporzionali a 1000 morti dei rispettivi gruppi di età.

Segue PROSPETTO N. 11.

NUMERO dell'elenco nosologico	CAUSE DI MORTE	NUMERO DEI MORTI IN ETÀ								TOTALE GENERALE (a) (Ambo i sessi)
		di non oltre 1 anno (Ambo i sessi)	da oltre 1 anno a 5 anni compiuti (Ambo i sessi)	da oltre 5 a 10 anni compiuti (Ambo i sessi)	da oltre 10 a 20 anni compiuti (Ambo i sessi)	da oltre 20 a 40 anni compiuti (Ambo i sessi)	da oltre 40 a 60 anni compiuti (Ambo i sessi)	da oltre 60 a 80 anni compiuti (Ambo i sessi)	da 80 anni compiuti in su (Ambo i sessi)	
1 a 5	Malattie fetali e vizi congeniti	15.1	1.5	1.6	0.8	4.0
6	Atrofia congenita, immaturità	258.7	62.9
39	Anemia	20.3	17.6	7.8	9.1	10.9	15.0	10.9
40	Leucemia	1.1	3.8	3.3	5.3	5.8	3.7	1.1	..	2.3
44	Marasmo senile	125.8	454.2	67.6
97	Malattie dello stomaco atrepsia	30.6	11.6	6.7	3.5	2.6	4.7	3.9	2.8	11.5
104	Diarrea, enterite, colera indigeno, ul- cera intestinale, ecc.	273.7	282.2	111.0	52.8	34.8	43.0	47.4	38.5	138.0
99	Epatite, cirrosi epatica	0.7	0.9	2.4	3.1	9.5	27.1	12.0	2.8	7.7
112	Malattie dei reni	4.5	22.3	50.5	26.9	30.2	35.8	23.6	9.9	20.6
110	Appendicite	0.2	1.5	4.3	3.1	1.9	0.6	0.1	0.9
110a	Peritonite	1.3	2.6	12.3	14.7	14.2	7.5	2.6	0.6	4.5
7	Valuolo	0.9	1.6	3.0	1.9	1.5	0.3	0.1	..	0.8
8	Morbillo	10.8	80.7	58.4	7.7	1.3	0.2	0.1	..	17.1
9	Scarlattina	1.3	16.8	44.9	16.3	2.1	0.2	5.0
10	Risipola	7.3	1.2	1.4	2.3	4.1	5.4	3.7	2.6	4.2
11	Febbre tifoidea	2.0	12.4	47.5	33.2	45.9	12.9	3.3	1.1	13.5
12	Tifo petecchiale	0.1	..	0.3	0.1
13	Meningite cerebro spinale epidemica .	..	0.1
16	Ipertosse	16.5	24.8	8.5	0.5	8.1
14	Difterite	1.6	21.3	37.8	8.2	0.5	0.2	5.1
15	Laringite crupale	1.8	15.8	17.6	2.2	0.2	0.1	3.5
18	Febbri da malaria	2.2	7.6	14.9	9.0	5.6	4.6	1.5	0.5	3.9
19	Cachessia palustre	0.4	2.0	2.1	1.9	1.8	1.8	0.7	0.2	1.1
17	Influenza	5.0	5.5	7.8	7.1	5.4	7.7	7.9	7.2	6.5
22	Sifilide	5.5	0.7	0.3	0.7	4.5	3.8	0.5	0.1	2.5
71	Tetano e trisma	0.1	0.2	4.4	4.7	1.9	1.2	0.4	0.1	0.8
24	Pustola maligna, carbonchio	0.1	0.4	0.9	1.1	0.9	1.6	0.4	0.1	0.5
27	Rabbia	0.5	0.9	0.2	0.2	0.1
124	Febbre puerperale	1.6	17.1	1.7	1.8
121, 122, 123, 125, 126	Altre malattie di gravidanza, parto e puerperio	3.2	26.5	4.2	3.0
77	Bronchite acuta	119.4	119.2	47.7	18.4	11.9	15.9	25.5	30.4	61.0
78	Bronchite cronica	1.9	3.5	4.3	4.5	13.4	26.2	26.0	11.2
81	Polmonite crupale	19.4	40.4	38.7	47.1	72.4	108.8	74.5	32.9	54.2
82	Bronco polmonite acuta	45.8	91.9	57.5	31.9	31.1	47.3	58.4	39.5	54.2
79	Malattie della pleura	0.9	3.7	5.2	7.4	10.1	8.1	3.9	1.1	4.1
29 e 31	Tubercolosi disseminata e polmonare .	3.6	13.2	44.4	249.1	334.2	108.4	15.5	1.9	60.4
30, 32 a 37	Altre forme tubercolari	13.0	38.4	91.3	91.1	42.9	15.5	3.5	0.6	21.7
90	Malattie del cuore	1.7	3.9	27.5	59.4	61.9	130.4	198.3	126.6	84.8
87	Malattie delle arterie	0.8	0.2	0.6	1.5	3.9	17.6	38.8	42.0	15.8
64	Apoplessia e congestione cerebrale . .	0.4	0.5	2.0	3.8	12.1	69.8	130.7	98.3	50.4
59	Meningite semplice cerebrale e spinale	16.9	37.3	78.2	52.4	16.6	8.5	2.3	0.4	17.1
63	Encefalite	0.8	1.4	3.8	2.6	1.7	2.5	1.8	0.8	1.6
72	Eclampsia infantile	61.9	36.0	21.5	2.0	21.2
134	Reumatismo articolare acuto	0.3	0.5	5.4	16.9	4.9	3.8	1.6	0.7	2.0
45	Pellagra	0.1	0.4	1.4	4.1	4.9	1.0	1.9
47	Diabete	0.1	0.6	1.9	2.5	6.2	4.4	0.6	2.2
138	Alcolismo cronico	2.5	5.6	1.7	0.2	1.3
48 a 58	Tumori maligni	0.2	1.1	4.9	6.6	21.6	99.2	65.0	18.1	31.7
140 a 156	Morte per causa accidentale (a) . . .	2.4	24.8	49.8	47.7	29.1	27.5	12.8	7.6	17.3
157	violenta per omicidio	0.1	0.1	1.1	7.8	12.0	4.8	0.7	0.1	2.2
160 a 168	per suicidio	9.3	16.3	11.5	2.7	0.6	3.9
	Altre malattie	50.9	52.0	69.6	71.1	75.7	106.3	91.2	50.3	71.4

(a) Non compresi i morti nel disastro del terremoto avvenuto il 28 dicembre 1908.

§ 8. — **Influenza della legittimità dei natali sulla mortalità dei bambini.**

I bambini morti prima di aver compiuti cinque anni di età sono stati divisi secondo che erano di nascita legittima od illegittima; in questa seconda categoria sono compresi anche i bambini di stato civile ignoto, perchè trovati esposti nelle ruote o in luoghi pubblici. (Tavola VI a pagina 76).

Se si ragguaglia il numero dei bambini morti nel 1908 a 1000 nati vivi nello stesso anno, si trova che, per 1000 nati legittimi, ne morirono nel primo mese dalla nascita 57 ed entro il primo anno d'età 144, e che per 1000 nati illegittimi ed esposti, ne morirono nel primo mese 105 ed entro il primo anno di età 219.

Mortalità nei bambini di età non superiore ad un anno, senza distinzione di sesso.

PROSPETTO N. 12.

	NATI VIVI nel 1908	MORTI NEL 1908		MORTI PER 1000 NATI VIVI					
		Non oltre 1 mese	Da 1 mese ad 1 anno	Non oltre 1 mese			Da 1 mese ad 1 anno		
				1908	1907	1906	1908	1907	1906
Legittimi	1 082 087	61 278	94 675	57	57	57	87	94	99
Illegittimi ed esposti.	56 726	5 971	6 454	105	107	108	114	126	132

Mortalità nei bambini di età non superiore a 5 anni, distinti per sesso.

PROSPETTO N. 13.

		BAMBINI MORTI NEL REGNO NELL'ANNO 1908				PROPORZIONE fra i due sessi su 100 morti sotto 5 anni		
		Non oltre 1 mese	Da 1 mese ad 1 anno	da oltre 1 anno a non oltre 5 anni compiuti	Totale dei bambini morti sotto i 5 anni	1908	1907	1906
Legittimi	Maschi. . .	34 182	50 394	51 398	135 974	53	53	53
	Femmine	27 096	44 281	50 375	121 752	47	47	47
Illegittimi ed esposti	Maschi. . .	3 175	3 199	1 925	8 299	51	51	49
	Femmine	2 796	3 255	1 948	7 999	49	49	51

Tra gli illegittimi, le bambine morte nei primi cinque anni d'età, per rapporto ai maschi, sono, relativamente, in numero maggiore che non fra i legittimi.

Il prospetto che segue indica, per le malattie più frequenti nell'infanzia, i quozienti specifici di mortalità dei bambini legittimi ed illegittimi morti durante il primo anno di età, confrontati a 1000 nati vivi, negli anni 1906, 1907 e 1908.

**Cause più frequenti delle morti dei bambini di età non superiore ad un anno,
negli anni 1906, 1907 e 1908.**

PROSPETTO N. 14.

CAUSE DI MORTE (a)	PER 1000 NATI VIVI morirono nel primo anno di età					
	Legittimi			Illegittimi ed esposti		
	1908	1907	1906	1908	1907	1906
Malattie fetali e vizi congeniti	2.2	2.3	2.1	2.5	2.4	3.1
Atrofia congenita, immaturità	36.8	38.2	37.1	61.6	65.3	67.7
Anemia, leucemia.	3.1	4.3	6.3	4.8	8.2	12.7
Gastrite	4.1	2.9	1.8	12.0	7.2	5.4
Diarrea, colera indigeno, enterite	39.2	41.1	45.0	60.0	65.5	66.3
Epatite	0.1	0.1	0.1	0.1	..	0.1
Malattie dei reni	0.7	0.7	0.7	0.8	1.1	1.2
Peritonite	0.2	0.2	0.2	0.2	0.2	0.3
Vaiuolo	0.1	0.1	..	0.1	0.1	..
Morbillo	1.6	1.2	1.7	1.4	0.8	1.1
Scarlattina.	0.2	0.2	0.2	..	0.1	0.1
Risipola	1.1	1.0	1.0	1.2	1.1	1.4
Febbre tifoidea	0.3	0.3	0.2	0.2	0.1	0.1
Ipertosse.	2.4	2.8	2.7	1.9	2.4	2.5
Difterite e laringite crupale	0.5	0.6	0.4	0.3	0.5	0.3
Febbri da malaria e cachessia palustre	0.4	0.6	0.6	0.4	0.6	0.5
Influenza.	0.7	0.9	0.7	0.7	1.1	0.9
Sifilide.	0.4	0.4	0.4	9.1	11.0	10.0
Tetano.	0.2	0.1
Bronchite acuta	17.6	20.2	20.2	17.3	19.0	20.6
Polmonite crupale	2.8	3.1	3.0	3.4	3.5	3.2
Bronco polmonite acuta.	6.7	6.8	6.8	7.1	7.7	7.2
Malattie della pleura	0.1	0.1	0.1	0.1	0.2	0.2
Tubercolosi disseminata e sue manifestazioni locali.	2.4	2.5	2.7	2.9	2.7	3.4
Malattie del cuore	0.2	0.3	0.4	0.3	0.3	0.5
Malattie delle arterie	0.1	0.1	0.1	0.2	0.1	0.1
Apoplessia e congestione cerebrale.	0.1	0.1	0.1	0.1	..	0.1
Meningite semplice cerebrale e spinale	2.5	2.5	2.9	1.7	2.1	2.2
Encefalite	0.1	0.1	0.2	..	0.1	..
Eclampsia infantile.	9.0	9.7	9.6	10.7	11.2	10.5
Morte violenta accidentale	0.3	0.3	0.3	0.4	0.8	0.7
TOTALE DEI MORTI PER QUALSIASI CAUSA	144.1	151.6	156.4	219.0	233.1	239.9

(a) In questo elenco di malattie non sono citate quelle che negli anni 1906-1908 non furono causa di morte nei bambini di non oltre un anno d'età o ne causarono un numero minimo.

La mortalità dei bambini illegittimi nel primo anno di età è superiore di $1/3$ e più a quella dei legittimi, e ciò perchè non pochi fra i primi nascono con una costituzione fisica debole o sono affetti da lue congenita; ma, forse in misura maggiore, vi contribuiscono il difetto di cure e l'alimentazione disadatta, la quale cagiona gravi disturbi nell'apparato digerente.

Non si sono calcolati i quozienti specifici di mortalità dei bambini illegittimi di oltre un anno, perchè fra questi sono numerose le legittimazioni di stato civile per matrimonio dei genitori, ed i bambini morti dopo essere stati legittimati sono classificati fra i legittimi, mentre nella statistica dei nati erano stati iscritti fra gli illegittimi.

§ 9. — **Influenza della professione sulla mortalità della popolazione maschile.**

Nella tavola IV, a pagina 52, sono classificati i maschi morti nel 1908 in età di oltre 15 anni compiuti, secondo la professione esercitata e secondo la causa della morte. Da quella tavola si può rilevare in quali professioni gli individui maschi adulti siano di preferenza colpiti da determinate malattie.

Convieni per altro stare in guardia contro alcune cause di errore in cui si può incorrere nel giudicare del grado di salubrità delle varie professioni. Alcune professioni, come quelle di medico, avvocato, notaio, ingegnere, sacerdote, richiedendo una carriera preparatoria assai lunga, possono essere esercitate soltanto da individui che abbiano almeno 23 o 24 anni di età; e per queste professioni non vi possono essere morti di età più giovane, mentre si hanno molti morti fra 15 e 20 anni nelle professioni di agricoltore o di marinaio o di tipografo. D'altra parte, non pochi individui, coll'avanzare dell'età, cambiano professione, sia perchè sono migliorate le loro condizioni finanziarie, sia perchè, col diminuire delle loro forze, devono procurarsi una occupazione meno faticosa. Si troveranno perciò pochi morti in età avanzata fra i commessi di negozio, non perchè siano morti quasi tutti in età giovane, ma perchè parecchi col tempo sono diventati padroni e all'atto di morte sono registrati fra i negozianti; così pure parecchi facchini e marinai vecchi sono ridotti alla condizione di bracciante e quasi tutti gli impiegati, i maestri, gli ufficiali dell'esercito e le guardie sono passati, nell'età avanzata, nella categoria dei pensionati.

Nei confronti istituiti nelle pagine seguenti, ci siamo limitati ad indicare, per varie cause di morte più frequenti o più caratteristiche, le professioni dei defunti nelle quali si sono osservati i massimi di mortalità. Le proporzioni sono state calcolate in rapporto a 100 maschi morti per qualsiasi malattia, durante l'anno 1908, in età di 15 anni e più, che esercitavano la medesima professione. Accanto alle proporzioni dell'anno 1908 abbiamo indicate, a titolo di confronto, anche quelle degli anni 1906 e 1907.

Su 100 maschi morti in età di 15 anni e più per qualsiasi malattia negli anni 1906, 1907 e 1908.

Morti di febbri da malaria e cachessia palustre.

	<u>1908</u>	<u>1907</u>	<u>1906</u>		<u>1908</u>	<u>1907</u>	<u>1906</u>
Pastori, mandriani	1.7	1.7	2.7	Ferrovieri e tramvieri . . .	1.0	1.2	1.0
Corpi armati (escluso l'eser- cito).	1.2	0.4	0.4	Di qualsiasi professione. . .	0.5	0.6	0.7

Morti di febbre tifoidea.

	<u>1908</u>	<u>1907</u>	<u>1906</u>		<u>1908</u>	<u>1907</u>	<u>1906</u>
Militari	13.3	10.6	14.9	Fornaciai	2.1	2.6	1.8
Studenti	5.6	5.6	7.3	Filatori, tessitori, tintori . .	2.1	2.0	1.4
Commessi e ragionieri . . .	3.9	3.1	3.3	Ferrovieri e tramvieri . . .	2.1	2.6	1.7
Macchinisti e fuochisti . . .	3.8	3.2	1.5	Corpi armati (escluso l'eser- cito)	2.1	2.2	2.5
Tappezzieri e materassai . .	2.9	0.4	1.3	Fabbri, meccanici, arrotini .	2.0	2.1	2.5
Caffettieri, pasticciari	2.2	1.1	1.6	Di qualsiasi professione. . .	1.4	1.3	1.9
Fabbricanti ed operai non specificati	2.2	1.6	2.2				

Morti di pellagra.

	<u>1908</u>	<u>1907</u>	<u>1906</u>		<u>1908</u>	<u>1907</u>	<u>1906</u>
Mendicanti e ricoverati . . .	1.5	1.9	0.8	Fornaciai	0.5	0.6	0.4
Agricoltori, boscaioli . . .	0.7	0.8	1.0	Cestai	0.5	..	0.5
Braccianti, manovali	0.5	0.7	0.9	Di qualsiasi professione. . .	0.4	0.5	0.6
Pastori, mandriani	0.5	0.2	0.4				

Morti di apoplezia cerebrale.

	<u>1908</u>	<u>1907</u>	<u>1906</u>		<u>1908</u>	<u>1907</u>	<u>1906</u>
Sacerdoti, monaci	13.9	12.1	14.2	Cappellai, guantai	11.6	10.4	11.1
Caffettieri, pasticciari	13.8	9.0	10.5	Mendicanti e ricoverati . . .	11.5	11.6	11.0
Ingegneri, agrimensori	12.9	10.1	9.8	Medici, veterinari	11.3	10.0	10.9
Proprietari e benestanti. . .	12.5	11.9	12.5	Trattori, vinai	10.8	10.1	9.5
Avvocati, uscieri giudiziari .	12.4	11.0	11.6	Maestri e professori	10.8	11.1	10.9
Droghieri e farmacisti	11.9	12.6	11.5	Domestici, portieri	10.7	10.2	10.9
Fruttivendoli, venditori am- bulanti	11.8	9.5	9.4	Di qualsiasi professione. . .	9.6	8.9	9.2
Impiegati e pensionati civili.	11.6	11.6	12.2				

Su 100 maschi morti in età di 15 anni e più per qualsiasi malattia negli anni 1906, 1907 e 1908.

Morti di tubercolosi disseminata e tisi polmonare.

	1908	1907	1906		1908	1907	1906
Studenti	47.6	40.0	45.0	Falegnami, verniciatori . . .	16.9	15.3	16.7
Tipografi, litografi	33.7	29.1	30.1	Ferrovieri e tramvieri . . .	16.7	16.3	13.6
Camerieri d'esercizi pubblici .	27.3	29.8	19.7	Lattai e casari	16.2	11.3	11.0
Commessi e ragionieri	26.1	24.8	23.4	Fattorini postali e telegrafici.	16.2	16.8	19.8
Infermieri	24.3	24.8	19.1	Fabbricanti ed operai non spe-			
Tappezzieri e materassai . . .	23.7	22.5	18.6	cificati	16.1	15.5	15.4
Orefici, orologiai	22.9	20.5	20.0	Caffettieri, pasticciere	13.6	15.0	15.3
Barbieri	22.2	21.8	22.9	Filatori, tessitori, tintori . .	13.2	11.9	13.6
Vetrai	21.2	20.5	21.3	Macellai, pizzicagnoli	13.1	13.6	14.4
Fabbrì, meccanici, arrotini . .	20.2	19.1	18.5	Minatori, marmisti	13.0	12.1	12.5
Sarti	18.2	16.9	17.4	Muratori, scalpellini, fumisti.	13.0	13.7	13.3
Calzolai, sellai	17.5	16.6	17.8	Di qualsiasi professione . . .	9.0	8.9	8.9
Cappellai, guantai	17.3	18.3	17.6				

Morti di polmonite crupale e bronco polmonite acuta.

	1908	1907	1906		1908	1907	1906
Pastori, mandriani	18.0	20.7	21.9	Agricoltori, boscaioli	15.6	17.1	16.1
Minatori, marmisti	17.4	18.6	16.3	Cartai	15.6	13.2	14.3
Vetrai	16.9	11.5	13.9	Di qualsiasi professione . . .	13.4	14.8	13.9
Facchini, lavandai, spazzini .	15.9	17.2	17.2				

Morti di malattie del cuore.

	1908	1907	1906		1908	1907	1906
Cartai	20.0	10.7	13.6	Agricoltori, boscaioli	13.4	12.6	12.9
Lattai e casari	18.1	12.3	13.2	Conciatori	13.4	10.7	12.0
Tappezzieri e materassai . . .	16.7	7.5	11.0	Proprietari, benestanti	13.2	12.7	13.1
Filatori, tessitori, tintori . .	14.8	13.8	12.4	Di qualsiasi professione . . .	12.3	11.6	12.0
Cappellai, guantai	13.7	9.7	18.0				

Morti di enterite e diarrea.

	1908	1907	1906		1908	1907	1906
Mendicanti e ricoverati	6.6	6.9	7.4	Braccianti, manovali	4.4	4.2	4.9
Pastori, mandriani	5.2	5.0	5.5	Ingegneri, agrimensori	4.4	2.8	5.8
Agricoltori, boscaioli	4.4	4.8	5.4	Di qualsiasi professione . . .	4.0	4.3	4.

Su 100 maschi morti in età di 15 anni e più per qualsiasi malattia negli anni 1906, 1907 e 1908.

Morti di malattie renali.

	<u>1908</u>	<u>1907</u>	<u>1906</u>		<u>1908</u>	<u>1907</u>	<u>1906</u>
Medici, veterinari	6.2	5.8	5.2	Fattorini postali e telegrafici	4.2	3.7	4.3
Droghieri e farmacisti	6.2	4.0	5.8	Caffettieri, pasticciere	4.1	4.4	4.6
Avvocati, uscieri giudiziari . .	5.9	6.0	5.5	Infermieri	3.9	4.4	3.2
Maestri e professori	5.6	5.5	5.5	Sacerdoti, monaci	3.6	4.0	3.1
Ingegneri, agrimensori	4.4	5.3	7.3	Negozianti, albergatori	3.6	3.3	3.8
Impiegati e pensionati civili . .	4.3	3.7	3.8	Trattori, vinai	3.6	3.2	2.3
Tipografi, litografi	4.2	4.2	3.3	Militari	3.5	2.8	3.2
Conciatori	4.2	2.0	2.6	Proprietari, benestanti	3.5	3.4	3.6
Camerieri d'esercizio pubblici	4.2	3.7	1.9	Di qualsiasi professione. . . .	2.5	2.3	2.5

Morti di cirrosi del fegato.

	<u>1908</u>	<u>1907</u>	<u>1906</u>		<u>1908</u>	<u>1907</u>	<u>1906</u>
Trattori, vinai	4.8	5.9	5.9	Conciatori	3.1	1.0	1.1
Droghieri e farmacisti	4.2	3.2	2.9	Maestri e professori	3.0	2.7	2.0
Caffettieri, pasticciere	3.9	2.7	2.5	Fruttivendoli, venditori ambulanti	2.9	2.1	2.8
Fattorini postali e telegrafici	3.9	3.1	0.4	Facchini, lavandai, spazzini . .	2.8	1.8	1.9
Negozianti, albergatori	3.5	3.4	3.7	Macchinisti e fuochisti	2.7	1.6	3.5
Medici, veterinari	3.5	1.7	3.3	Mugnai, pastai, fornai	2.7	2.0	1.8
Avvocati, uscieri giudiziari . .	3.4	1.9	1.8	Lattai e casari	2.7	2.6	3.6
Macellai, pizzicagnoli	3.4	4.2	4.1	Ingegneri, agrimensori	2.7	1.7	3.2
Corpi armati (escluso l'esercito).	3.3	2.8	2.5	Di qualsiasi professione. . . .	1.8	1.6	1.6

CAPO III.

MORTALITÀ NEI COMUNI URBANI PIÙ IMPORTANTI.

§ 1. — **Confronto fra la mortalità dei Comuni urbani più importanti e quella degli altri Comuni, durante il periodo 1881-1908.**

Giova mettere a raffronto le cifre della mortalità avvenuta nei Comuni capoluoghi di provincia e di circondario con quelle di tutti gli altri Comuni. I Comuni del primo gruppo sono, per la massima parte, grossi centri di popolazione urbana, mentre in quelli del secondo gruppo predominano i piccoli centri e gli abitanti che vivono sparsi per le campagne. Dal confronto fra le due serie di cifre si potrà rilevare quale influenza eserciti la distribuzione territoriale della popolazione sulle condizioni sanitarie di essa.

Nel prospetto n° 15 diamo le cifre concernenti gli anni 1881-1886 per ciò che riguarda i 284 capoluoghi di provincia e di circondario o distretto, e gli anni 1887-1908 per i 206 Comuni capoluoghi di provincia e di circondario e per i rimanenti Comuni del Regno. Per gli anni 1902-1908 abbiamo anche indicato separatamente le cifre che si riferiscono ai 78 Comuni di media importanza, ai quali si è già ripetutamente accennato (a).

Ci siamo limitati a dare per questo confronto le sole cifre assolute, perchè il nuovo calcolo della popolazione, indicato a pagina V e seg., per i motivi ivi esposti, è stato fatto soltanto per i 69 Comuni capoluoghi di provincia.

(a) Ricordiamo che questo numero è costituito da 17 principali capoluoghi di distretto e da 61 Comuni non capoluoghi che avevano, al 10 febbraio 1901, più di 20,000 abitanti.

Morti nei Comuni capoluoghi di provincia, di circondario o distretto ed in altri 78 Comuni più

PROSPETTO N. 15.

	VAIUOLO	MORBILLO	SCARLAT- TINA	FEBBRE tifoidea e tifo petecchiale	DIFTERITE e laringite crupale	IPERTOSSE	FEBBRI da malaria e cachessia palustre	Cifre
Morti nei 284 Comuni capoluoghi di provincia e di circondario o distretto: anni 1881-86	12 151	27 529	12 360	42 867	39 777	11 251	20 951	
anni 1887-93	15 375	23 679	10 251	33 141	(a) 24 848	(b) 3 247	18 176	
" 1894-97	1 890	7 702	2 292	13 919	11 202	4 194	9 026	
" 1898-901	1 686	5 538	1 628	14 678	5 869	4 502	8 396	
anno 1902	560	2 410	169	3 236	1 192	1 146	1 538	
" 1903	752	1 109	495	3 312	1 120	962	1 343	
Morti nei 206 Comuni capoluoghi di provincia e di circondario.								
" 1904	676	1 032	229	3 444	1 179	851	1 242	
" 1905	261	1 650	425	3 072	1 145	917	1 134	
" 1906	47	1 799	586	2 559	1 191	980	800	
" 1907	53	1 529	598	2 391	1 514	1 030	801	
" 1908	137	2 435	612	2 514	1 501	813	605	
anno 1902	299	654	161	695	204	269	622	
" 1903	2 384	468	59	747	231	278	504	
" 1904	490	331	115	826	168	334	475	
Morti in 78 Comuni non capoluoghi, ma assai popolosi (1).								
" 1905	18	230	57	668	189	200	398	
" 1906	6	465	285	542	215	224	386	
" 1907	26	393	90	527	248	312	349	
" 1908	74	484	175	590	262	288	263	
anni 1887-93	46 418	94 149	48 998	116 364	(a) 93 781	(b) 20 177	99 746	
" 1894-97	6 750	30 276	13 174	47 311	34 016	27 343	48 704	
" 1898-901	2 660	21 713	10 019	44 524	20 066	24 285	43 216	
anno 1902	1 853	7 551	1 169	8 125	3 322	6 056	8 370	
" 1903	5 297	6 174	1 496	8 361	2 944	5 559	7 174	
Morti negli altri Comuni del Regno (e).								
" 1904	2 417	4 300	1 382	8 804	3 340	5 107	7 221	
" 1905	221	5 088	1 264	7 862	3 110	4 850	6 711	
" 1906	122	7 927	2 138	6 900	3 062	5 185	4 071	
" 1907	398	6 655	2 342	6 262	4 120	5 112	3 430	
" 1908	422	9 305	2 852	6 798	4 420	4 732	2 873	

(1) Veggasi la nota (a) a pag. LV.
 (a) Non compresi i morti per laringite crupale. — (b) Queste cifre si riferiscono soltanto agli anni 1891-92-93 — (c) Queste cifre si riferiscono soltanto agli anni 1894, 1896 e 1897. — (d) Il primo numero riguarda i morti per polmonite crupale; il secondo quelli per bronco polmonite acuta. — (e) Nel complesso dei morti negli altri Comuni del Regno sono compresi anche quelli dei 78 Comuni popolosi, ma disastri del terremoto. — (f) Compresi le vittime del terremoto, in numero di 8 300.

popolosi (1), confrontati coi morti negli altri Comuni del Regno, durante gli anni dal 1881 al 1908.

SIFILIDE	TUBERCOLOSI disseminata e sue manifestazioni locali	PELLAGRA	POLMONITE crupale e bronco polmonite acuta	DIARRREA, enterite, colera indigeno, ulcera intesti- nale	FEBBRE puerperale	ALCOOLISMO cronico	MORTI violente per cause accidentali	SUICIDI	TOTALE del morti per qualsiasi causa
6 632	141 543	13 480	85 819	123 648	2 878	1 790	15 468	4 477	1 243 177
8 312	140 479	6 712	131 572	(b) 64 041	(b) 1 034	(b) 742	(b) 7 007	(b) 2 418	1 371 161
5 177	77 120	3 036	80 529	85 522	1 173	783	(c) 6 982	(c) 2 637	736 089
5 100	75 694	4 210	80 092	88 364	997	807	9 875	3 736	732 257
1 186	17 728	583	(d) 10 070 9 779	23 186	264	142	2 660	920	183 484
1 216	17 894	723	(d) 11 451 10 301	22 584	260	140	2 675	865	185 605
1 163	18 732	617	(d) 9 384 9 094	22 637	257	215	2 785	1 022	179 680
1 239	19 220	622	(d) 10 793 10 587	24 918	227	319	3 211	1 087	191 773
1 112	19 186	565	(d) 10 192 10 910	23 738	304	292	2 719	1 035	183 664
1 059	19 549	406	(d) 11 476 11 536	22 056	295	250	3 034	1 194	186 938
1 023	19 833	349	(d) 9 715 10 695	20 875	310	313	(f) 72 015	1 337	(f) 251 988
98	3 206	150	(d) 2 439 2 090	8 956	50	21	552	78	46 275
94	3 038	150	(d) 2 612 1 987	8 415	44	17	540	81	46 916
94	3 364	138	(d) 2 144 1 933	8 125	43	15	572	95	44 540
109	3 233	144	(d) 2 142 1 940	8 994	47	27	645	124	44 731
98	3 254	126	(d) 2 117 2 074	8 609	54	28	543	111	43 584
74	3 233	117	(d) 2 309 2 320	8 121	65	28	601	104	44 220
88	3 154	81	(d) 2 170 2 261	7 847	55	42	(g) 636	134	(g) 43 224
6 493	288 705	19 108	370 212	(b) 248 776	(b) 3 903	(b) 992	(b) 23 457	(b) 2 739	4 217 060
4 012	155 232	9 146	223 915	337 324	4 436	1 376	(c) 22 841	(c) 2 990	2 277 827
3 583	152 750	10 455	216 111	332 460	3 546	1 226	31 375	4 396	2 187 354
823	34 304	1 793	(d) 30 411 23 813	88 332	773	258	7 833	1 090	543 697
703	34 764	1 924	(d) 35 949 25 441	86 094	852	261	7 647	1 057	550 706
686	36 094	1 746	(d) 28 125 23 087	81 941	825	294	8 259	1 134	5 18 924
747	37 298	1 735	(d) 28 019 23 681	90 449	750	518	9 935	1 292	538 567
702	37 134	1 459	(d) 27 158 25 376	85 115	717	410	8 101	1 284	5 13 211
698	37 776	1 229	(d) 29 891 27 642	75 133	852	413	8 408	1 251	5 13 395
669	36 704	985	(d) 27 579 26 567	74 071	935	588	(h) 17 155	1 356	(h) 518 066

(1) Veggasi la nota (a) a pag. LV.
 (a) Non compresi i morti per laringite crupale. — (b) Queste cifre si riferiscono soltanto agli anni 1891-92-93 — (c) Queste cifre si riferiscono soltanto agli anni 1894, 1896 e 1897. — (d) Il primo numero riguarda i morti per polmonite crupale; il secondo quelli per bronco polmonite acuta. — (e) Nel complesso dei morti negli altri Comuni del Regno sono compresi anche quelli dei 78 Comuni popolosi, ma disastri del terremoto. — (f) Compresi le vittime del terremoto, in numero di 8 300.

§ 2. — Mortalità nelle città principali durante gli anni 1907 e 1908.

Prendiamo ora in esame più particolarmente la mortalità avvenuta durante gli anni 1907 e 1908 nei 30 Comuni che contavano più di 60,000 abitanti. Nei due prospetti seguenti (n. 16 e 17), i morti nei suddetti 30 Comuni sono classificati secondo alcune cause più frequenti o più caratteristiche e messi a confronto col numero dei morti per le stesse cause nel complesso dei 69 Comuni capoluoghi di provincia e nel complesso degli altri Comuni del Regno, sia in cifre assolute, sia in rapporto a 10,000 abitanti (a).

Dal prospetto n. 16 si rileva che 23 delle 30 Città più popolose furono, nell'anno 1908, immuni dal *vaiuolo*, che in Napoli tale morbo fu causa di 85 morti (1.4 su 10,000 abitanti) e che nelle sei rimanenti città non si ebbero a lamentare che rare vittime per vaiuolo.

Il *morbillo* assunse una certa gravità in Palermo, Roma, Pistoia, Padova e Ravenna, e non causò alcuna morte in Trapani, Modena e Reggio Emilia.

La *scarlattina* causò parecchie morti a Bologna, Palermo e Ravenna; mentre nelle altre città fu mite, anzi, in Lucca, Brescia, Trapani, Reggio nell'Emilia, Spezia e Marsala non si ebbe alcuna morte per tale causa.

La *febbre tifoidea* cagionò il maggior numero di morti, relativamente alla popolazione, in Verona, Catania, Padova, Lucca, Brescia, Milano e Ferrara; ed il minore in Napoli, Palermo, Torino, Marsala ed Alessandria.

La *difterite* e la *laringite crupale* dominarono in Bologna, Padova e Verona.

I morti per *ipertosse* toccarono il massimo in Padova, Pistoia, Modena, Lucca e Venezia.

Le *febbri* e la *cachessia da malaria* fecero maggiori vittime che altrove in Trapani (4.5 morti ogni 10,000 abitanti), Marsala (4.4) e Taranto (3.9). Seguono, a distanza, Catania (1.2) e Roma (1.1) (b). Nelle rimanenti Città la mortalità per malaria fu lievissima, anzi, in Firenze, Bologna, Venezia, Lucca, Verona, Brescia, Alessandria, Ravenna, Modena, Reggio Emilia, Ancona e Spezia essa fu nulla nel 1908.

La *siflide* diede i maggiori quozienti di mortalità in Verona, Reggio Emilia, Napoli, Roma, Pisa, Taranto, Brescia e Alessandria. In Lucca non si ebbe alcuna morte per *siflide* nel 1908.

Le morti per *febbre puerperale*, avvennero, presso a poco, colla stessa frequenza nelle città più popolose.

(a) Ricordiamo che i quozienti di mortalità sono stati calcolati in base al numero delle morti avvenute in ciascun Comune, sia fra gli individui che vi dimoravano abitualmente, sia fra gli avventizi, i quali potevano aver contratto la malattia che ne causò la morte dopo il loro arrivo nel Comune o essersivi recati già infermi per farsi curare in qualche istituto ospitaliero.

(b) Circa la frequenza delle *febbri da malaria* in Roma, occorre tener conto del gran numero di lavoratori avventizi nell'Agro e nel suburbio, che colti dalla febbre, vengono a cercar ricovero e soc-

La mortalità per *atrofia congenita* presentò i più alti quozienti in Reggio Emilia, Padova, Ferrara, Ravenna, Modena, Bari, Venezia, Pistoia, Catania, Perugia e Brescia; ed i più bassi in Trapani, Napoli, Ancona, Alessandria, Spezia, Genova, Pisa, Torino e Roma.

La *polmonite crupale* e la *bronco polmonite acuta* diedero in Napoli, Palermo, Brescia, Modena, Venezia, Genova, Lucca, Pisa, Padova e Reggio Emilia, un quoziente di mortalità assai più grande di quello riscontrato in Trapani, Ferrara, Marsala, Ancona, Pistoia, Bari e Catania.

La *bronchite acuta e crònica* determinò una mortalità considerevole nelle città di Palermo, Napoli, Taranto, Catania, Perugia e Bari; mentre in quelle di Spezia, Milano, Roma, Genova, Ancona, Torino, Bologna, Firenze, Pistoia e Pisa riuscì meno letale.

La mortalità per le malattie *tubercolari*, prese complessivamente, presentò i quozienti massimi in Brescia, Pisa, Verona, Firenze, Ferrara, Padova, Lucca, Milano, Venezia, Torino, Livorno e Genova; ed i minimi in Trapani, Marsala, Perugia, Catania, Taranto, Ravenna, Modena, Ancona e Napoli.

Le malattie del *cuore* cagionarono una mortalità relativamente alta in Verona, Brescia, Torino, Perugia, Napoli, Bologna, Reggio Emilia e Genova, al paragone di

combono negli ospedali della Città. Dalla tabella seguente risulta che negli anni 1881-96 circa un terzo delle morti avvenute in Roma per febbri malariche fu dato dalla popolazione avventizia e che negli anni 1897-1908 questa ne ha dato la metà od anche di più.

Morti di febbri da malaria e di cachessia palustre nel Comune di Roma in ciascun anno del periodo 1881-1908.

MORTI di febbri malariche nella popolaz.	ANNI DI OSSERVAZIONE																											
	1881	1882	1883	1884	1885	1886	1887	1888	1889	1890	1891	1892	1893	1894	1895	1896	1897	1898	1899	1900	1901	1902	1903	1904	1905	1906	1907	1908
Stabile . . .	387	325	335	267	283	225	250	234	238	226	188	92	114	86	105	76	37	75	47	48	30	26	20	28	30	20	18	26
Avventizia . .	263	180	153	122	122	130	124	133	104	74	66	47	75	54	84	61	36	95	40	75	46	27	26	27	35	30	26	32
TOTALE . . .	650	505	488	389	405	355	374	367	342	300	254	139	189	140	189	137	73	170	87	123	76	53	46	55	65	50	44	58

Come si vede, le condizioni di Roma rispetto all'endemia malarica, sono molto migliorate dal 1881 al 1908. Difatti, il numero assoluto dei morti è scemato, nel detto periodo di tempo, da 650 a 58, mentre negli stessi anni la popolazione è cresciuta da 300,467 a 541,872, cosicchè il quoziente di mortalità per tali malattie è sceso, nei ventotto anni considerati, da 21.6, per ogni 10,000 abitanti, ad 1.1.

Classificando i morti di febbri da malaria, nei nove anni 1900-1908, secondo il luogo in cui erano domiciliati, si hanno le cifre seguenti:

ANNI	POPOLAZIONE		NUMERO DEI MORTI DI FEBBRI DA MALARIA PROVENIENTI		PROPORZIONE DEI MORTI PER 10,000 ABITANTI	
	della città	dell'agro romano	dalla città	dall'agro romano	della città	dell'agro romano
1900	424,000	36,500	67	56	1.58	15.84
1901	435,816	38,482	32	44	0.74	11.43
1902	445,663	39,243	22	31	0.50	7.30
1903	455,776	40,425	27	19	0.59	4.70
1904	466,823	41,971	34	21	0.73	5.00
1905	482,884	43,286	31	34	0.64	7.85
1906	487,602	43,900	24	26	0.49	5.92
1907	507,824	46,020	20	24	0.39	5.21
1908	520,053	47,973	30	23	0.58	5.84

quella verificatasi in Trapani, Marsala, Spezia, Taranto, Roma, Ferrara, Modena e Ravenna.

L'*apoplessia* e la *congestione cerebrale* fecero il maggior numero di vittime in Brescia, Firenze, Perugia, Padova, Reggio Emilia, Verona e Bologna; e il minore in Catania, Taranto, Marsala, Bari, Palermo, Livorno, Roma, Genova, Spezia e Trapani.

L'*enterite*, la *diarrea* e le altre malattie infiammatorie del canale intestinale colpirono più gravemente le città di Taranto, Bari, Catania, Brescia, Reggio Emilia, Palermo, Napoli, Ravenna, Padova e Modena; mentre Firenze, Lucca, Bologna, Ancona, Spezia, Milano, Torino, Genova, Livorno e Roma ne soffrirono molto meno, tantochè la percentuale in alcuni di questi ultimi Comuni, per esempio in Firenze, fu, circa, di un quarto di quella verificatasi in Taranto.

L'*alcoolismo cronico* causò parecchie morti in Padova, Alessandria, Ancona, Lucca, Brescia, Verona, Ferrara e Perugia; in confronto a Palermo, Catania, Napoli e Bologna, nelle quali città rari furono i casi di morte per alcoolismo. Nelle città di Bari, Trapani, Modena, Spezia, Pistoia, Taranto e Marsala non si verificò alcun caso di morte per abuso di bevande alcoliche, durante l'anno 1908.

Le morti violente per *cause accidentali* avvennero con maggior frequenza in Brescia, Padova, Pisa, Milano, Bologna, Napoli, Bari e Perugia; i *suicidi* in Bologna, Venezia, Genova, Firenze, Spezia, Torino e Brescia; gli *omicidi* in Napoli, Catania, Palermo, Trapani, Torino, Roma, Ancona e Spezia. Nelle città di Modena e Perugia non si ebbe alcun morto per omicidio durante l'anno 1908.

Se poi si confronta la mortalità avvenuta durante gli anni 1908 e 1907 nei Comuni più popolosi con quella dei Comuni minori si notano le seguenti differenze:

Tanto il *morbillo*, quanto la *scarlattina* e l'*ipertosse*, causarono un numero di morti minore, relativamente alla popolazione, nei primi che non nei secondi. Quanto al *vaiuolo*, alla *difterite* e dalla *febbre tifoidea* si osservano lievi differenze fra i due gruppi di Comuni. L'*infezione malarica*, nei Comuni rurali ebbe, si può dire, un grado di perniciosità triplo di quello che spiegò nei maggiori centri, sebbene questi siano di preferenza sede di ospedali e di altri luoghi di ricovero, dove affluiscono anche gli infermi del contado e dei piccoli Comuni finitimi.

La *polmonite acuta* fu, alquanto più esiziale nei centri principali che nei piccoli Comuni; la *sifilide* diede nelle grandi città un quoziente di mortalità cinque volte più grande di quello osservato in media nei Comuni minori e la proporzione delle morti per *alcoolismo cronico* fu nelle prime doppia di quella calcolata per l'insieme dei secondi. Anche la *tisi* e le altre *malattie tubercolari* diedero nelle prime quozienti di mortalità molto più alti di quelli osservati nei secondi; la *diarrea* e l'*enterite* fecero invece un numero relativamente maggiore di vittime nei piccoli Comuni in confronto delle Città. Le *morti violente accidentali* avvennero quasi con pari frequenza; quelle per *suicidio*, invece, sono tre volte più numerose, rispetto alla popolazione, nei Comuni più popolosi.

Morti durante il 1908 nei 30 Comuni che contavano più di 60,000 abitanti, nel totale dei 69 Comuni capoluoghi di provincia e nei restanti Comuni, classificati secondo alcune cause di morte più frequenti o notevoli.

PROSPETTO N. 16.

A) Cifre assolute.

COMUNI	Vainolo	Morbillo	Scarlattina	Febbre tifoidea	Difterite e laringite crupale	Ipertosse	Febbri da malaria e cachessia palustre	Sifilide	Febbre puerperale	Atrofia congenita	Bronchite acuta	Bronchite cronica	Polmonite crupale	Broncopneumonia acuta	Tubercolosi disseminata e sue manifestazioni locali	Malattie del cuore	Apoplessia e congestione cerebrale	Diarree, enterite, colera indigeno, ulcera intestinale	Alcolismo cronico	Morte violenta			Totale dei morti per qualsiasi causa
																				per causa accidentale	per suicidio	per omicidio	
Napoli	85	146	26	51	137	9	11	132	15	242	934	310	654	1 308	1 183	1 275	700	1 698	9	245	62	103	14 656
Milano		84	28	233	87	49	4	33	26	531	268	39	624	658	1 712	883	686	517	19	243	121	20	10 900
Roma	1	558	31	130	92	21	58	105	21	469	204	106	601	607	1 398	601	482	862	23	170	116	45	10 374
Torino		95	27	53	74	19	1	25	8	299	177	64	373	432	1 066	836	422	523	15	138	95	32	7 132
Palermo	4	370	40	42	29	4	14	22	8	343	593	80	649	316	638	457	268	994	2	55	36	37	7 652
Genova		25	3	67	32	52	4	25	6	194	136	33	226	500	771	549	259	428	8	71	83	15	5 194
Firenze		14	12	51	30	8		21	8	232	122	46	240	315	720	396	347	258	8	64	69	7	4 787
Bologna		15	31	43	73	7		15	5	194	73	39	196	184	410	348	219	194	3	69	58	5	3 516
Messina(a)	12	9	40	21	3	3	3	83	4	213	156	15	140	112	253	215	104	276	..	(b) 60	308	8	(b) 63 626
Catania	16	1	12	95	41	3	19	15		223	224	30	169	118	256	238	104	629	1	41	25	24	3 376
Venezia		42	5	37	40	32		11	5	230	127	26	193	238	469	294	195	298	..	58	50	3	3 622
Livorno		20	2	40	20	10	2	4	2	126	96	18	133	127	307	200	92	172	3	19	18	5	2 048
Padova		49	8	40	35	50	3	6	1	199	65	20	83	149	276	145	138	254	16	42	20	2	2 362
Ferrara		12	9	36	21	16	2	8	2	134	80	14	52	84	276	115	106	166	5	12	9	1	1 872
Bari delle Puglie		6	2	29	3	3		1	1	139	88	35	65	32	187	68	350	166	..	35	8	6	1 860
Lucca		8		35	8	17			2	75	55	32	81	128	246	160	96	94	7	21	4	3	1 660
Verona		14	6	54	30	5		29	1	82	62	13	94	75	256	208	109	149	..	27	15	5	1 765
Brescia		4		31	21	2		10	6	92	74	16	77	127	260	190	142	252	7	47	19	1	2 075
Alessandria		2		7	13	7		9	4	41	48	19	77	72	185	131	83	135	12	27	10	5	1 404
Ravenna		27		9	25	15		7	1	138	54	8	81	73	116	93	83	190	2	16	7	2	1 334
Trapani	4			1	22	3		30	3	23	51	5	59	23	73	40	66	137	..	8	8	8	861
Modena				7	13	11		19	1	116	60	15	90	103	129	90	83	179	..	23	7	..	1 651
Reggio nell'Emilia				14	13	1		1	3	85	85	12	70	59	103	145	101	127	4	27	8	..	1 391
Pisa		12		1	21	9		1	21	157	84	4	64	102	151	134	96	207	3	21	13	1	1 634
Ancona		7		7	25	3		4	1	51	40	8	52	112	210	109	79	105	2	29	10	4	1 286
Spezia				7	24	8		2	..	33	31	8	33	65	121	96	72	78	8	18	10	5	1 043
Pistoia				6	17	5		3	3	53	22	3	61	109	200	75	76	107	..	23	23	6	1 090
Taranto	1	48		6	11	23		1	3	101	38	16	55	67	168	141	83	187	..	20	3	2	1 349
Marsala	1	20		6	23	6		27	12	67	125	10	67	84	114	68	45	299	..	14	8	4	1 405
Marsala		5			10	11		28	2	89	61	3		31	78	48	42	103	..	18	2	2	829
TOTALE dei 30 Comuni con più di 60,000 abitanti	112	1 603	297	1 330	896	409	210	638	151	5 011	4 227	1 054	5 463	6 460	12 331	8 431	5 443	10 248	171	(b) 61 909	925	359	(b) 163 804
TOTALE dei 69 Comuni capoluoghi di provincia	128	1 855	393	1 709	1 117	520	272	848	215	6 665	5 403	1 383	6 847	7 939	15 302	10 904	7 129	13 776	259	(c) 70 360	1 072	413	(c) 200 837
TOTALE degli altri Comuni del Regno	431	9 885	3 071	7 578	4 804	5 025	3 206	844	1 030	36 642	36 600	6 321	30 447	29 323	41 235	47 471	27 529	81 170	642	(d) 18 810	1 621	1 115	(d) 569 217

(a) La classificazione dei morti nel Comune di Messina secondo le malattie che causarono il decesso, si riferisce ai soli primi 9 mesi dell'anno 1908; mancano le notizie dei morti nel quarto trimestre di detto anno, perchè i relativi certificati furono distrutti dal terremoto avvenuto il 28 dicembre. Il totale dei morti per qualsiasi causa nel Comune di Messina, indicato in questo prospetto, si riferisce ai morti dell'intero anno 1908.

(b) Compresa le vittime del terremoto, in numero di 60,283.

(c) Id. id. 68,283.

(d) Id. id. 9,000.

B) Cifre proporzionali a 10,000 abitanti della popolazione totale dei Comuni.

Segue PROSPETTO N. 16.

COMUNI	Popolazione alla metà dell'anno 1908 (a)	Vaiuolo	Morbilli	Scarlattina	Febbre tifoidica	Difterite e laringite crupale	Ipertense	Febbri da malaria e cachexia palustre	Sifilide	Febbre puerperale	Atrofia congenita	Bronchite acuta	Bronchite cronica	Polmonite crupale	Bronco polmonite acuta	Tubercolosi disseminate e sue manifestazioni locali	Malattie del cuore	Apoplessia e congestione cerebrale	Diarrea, enterite, colera indigeno, ulcera intestinale	Alcolismo cronico	Morte violenta			Totale dei morti per qualsiasi causa
																					per causa accidentale	per suicidio	per omicidio	
Napoli	596 080	1.4	2.4	0.4	0.9	2.3	0.2	0.2	2.2	0.3	4.1	15.6	5.2	11.0	21.9	19.8	21.4	11.7	28.5	0.2	4.1	1.0	1.7	245.9
Milano	583 935	..	1.4	0.5	4.0	1.5	0.8	0.1	0.6	0.4	9.1	4.6	0.7	10.7	11.3	29.3	15.1	11.7	14.0	0.3	4.2	2.1	0.3	186.7
Roma	541 872	..	10.3	0.6	2.4	1.7	0.4	1.1	1.9	0.4	8.7	3.8	2.0	11.1	11.2	25.8	11.1	8.9	15.9	0.4	3.1	2.1	0.8	191.4
Torino	370 764	..	2.6	0.7	1.4	2.0	0.5	..	0.7	0.2	8.1	4.8	1.7	10.1	11.7	28.8	22.5	11.4	14.1	0.4	3.7	2.6	0.9	192.4
Palermo	319 286	0.1	11.6	1.3	1.3	0.9	0.1	0.4	0.7	0.3	10.7	18.6	2.5	20.3	9.9	20.0	15.3	8.4	31.1	0.1	1.7	1.1	1.2	239.7
Genova	275 162	..	0.9	0.1	2.4	1.2	1.9	0.1	0.9	0.2	7.1	4.9	1.2	8.2	18.2	28.0	20.0	9.4	15.6	0.3	2.5	3.0	0.5	188.8
Firenze	226 606	..	0.6	0.5	2.3	1.3	0.4	..	0.9	0.4	10.2	5.4	2.0	10.6	13.9	31.8	17.5	15.3	11.4	0.4	2.8	3.0	0.3	211.2
Bologna	164 897	..	0.9	1.9	2.6	4.4	0.4	..	0.9	0.3	11.8	4.4	2.4	11.9	11.2	24.9	21.1	13.3	11.8	0.2	4.2	3.5	0.3	213.2
Messina (b)	163 973	3880.3
Catania	162 837	1.0	0.1	0.7	5.8	2.5	0.2	1.2	0.9	..	13.7	13.8	1.8	10.4	7.2	15.7	14.6	6.4	38.6	0.1	2.5	1.5	1.5	207.3
Venezia	160 452	..	2.6	0.3	2.3	2.3	2.0	..	0.7	0.3	14.3	7.9	1.6	12.3	14.8	29.2	18.3	12.2	18.6	0.5	3.6	3.1	0.2	225.7
Livorno	108 302	..	1.8	0.2	3.7	1.3	0.9	0.2	0.4	0.2	11.6	8.9	1.7	12.3	11.7	28.3	18.5	8.5	15.9	0.3	1.3	1.7	0.5	189.1
Padova	90 720	..	5.4	0.9	4.4	3.9	5.5	0.3	0.7	0.1	21.9	7.2	2.2	9.1	16.4	30.4	16.0	15.2	28.0	1.8	4.6	2.2	0.2	260.4
Ferrara	89 058	..	1.3	1.0	4.0	2.4	1.8	0.2	0.9	0.2	21.8	9.0	1.6	5.8	9.4	31.0	12.9	11.9	18.6	0.6	1.3	1.0	0.1	210.2
Bari delle Puglie	84 377	..	0.7	0.2	3.4	0.4	0.4	0.1	1.1	0.1	16.5	10.4	4.1	7.7	9.7	22.2	14.6	8.1	41.5	..	4.1	0.9	0.7	220.4
Lucca	81 226	..	1.0	..	4.3	1.0	2.1	0.2	9.2	6.8	4.8	10.0	15.8	30.3	19.7	11.8	11.6	0.9	2.6	0.5	0.4	204.4
Verona	78 846	..	1.8	0.8	6.8	3.8	0.6	..	3.7	0.1	10.4	7.9	1.6	11.9	9.5	32.5	26.1	13.4	18.9	0.8	3.4	1.9	0.6	223.9
Brescia	74 944	..	0.5	..	4.1	2.8	0.3	..	1.3	0.8	12.3	9.9	2.1	13.1	16.9	34.7	25.4	18.9	33.6	0.9	6.3	2.5	0.1	276.9
Alessandria	71 959	..	0.3	1.0	1.8	1.0	1.3	..	1.3	0.6	5.7	5.8	2.6	10.7	10.0	25.7	18.2	11.5	18.8	1.7	3.8	1.4	0.7	195.1
Ravenna	67 458	..	4.0	1.3	3.7	2.2	1.0	..	0.4	0.1	20.5	8.0	1.2	12.0	10.8	17.2	13.8	12.3	23.2	0.3	2.4	1.0	0.3	197.8
Trapani	67 351	0.6	3.3	0.4	0.6	4.5	1.0	0.2	3.4	7.6	0.7	8.8	3.4	10.8	5.9	9.8	20.3	..	1.2	1.2	1.2	127.8
Modena	66 409	..	0.2	0.2	2.0	1.7	2.9	..	0.8	0.5	17.5	9.0	2.3	13.6	15.5	19.4	13.6	12.5	27.0	..	3.5	1.1	..	248.6
Perugia	66 066	..	0.9	1.1	2.1	2.0	0.2	0.2	0.5	0.3	12.9	12.9	1.8	10.6	8.9	15.6	22.1	15.3	19.2	0.6	4.1	1.2	..	210.5
Reggio nell'Emilia	65 052	3.2	1.4	1.2	..	3.2	0.2	24.1	12.9	0.6	9.8	15.7	23.2	20.6	14.8	31.8	0.5	3.2	2.0	0.2	251.2
Pisa	63 821	..	1.9	0.5	3.9	0.5	0.6	0.2	1.7	0.8	8.0	6.3	1.3	8.1	17.5	32.9	17.1	12.4	16.5	0.3	4.5	1.6	0.6	201.5
Ancona	62 170	..	1.1	1.1	3.9	1.3	0.3	..	0.6	0.8	5.3	5.0	1.3	5.3	10.5	19.5	15.3	11.6	12.5	1.3	2.9	1.6	0.8	175.8
Spezia	78 349	..	0.1	..	2.2	0.6	1.0	..	0.4	0.4	6.8	2.8	0.4	7.8	13.9	25.5	9.6	9.7	13.7	..	2.9	2.9	0.8	139.1
Pistoia	71 780	0.1	6.7	0.8	2.2	1.5	3.2	0.1	0.4	0.4	14.1	5.3	2.2	7.7	9.3	23.4	19.6	11.6	23.3	..	2.8	0.4	0.3	187.9
Taranto	69 635	0.1	2.9	0.9	3.3	0.9	0.4	3.9	1.7	0.1	9.6	17.9	1.4	9.6	12.1	16.4	9.8	6.5	42.9	..	2.0	1.1	0.6	201.8
Marsala	63 764	..	0.8	..	1.6	1.6	1.7	4.4	0.3	0.2	10.8	9.6	0.5	10.7	4.9	12.2	7.5	6.6	16.2	..	2.8	0.3	0.3	180.0
TOTALE dei 30 Comuni con più di 60,000 abitanti	4 987 105	0.2	3.2	0.6	2.7	1.8	0.8	0.4	1.3	0.3	10.0	8.5	2.1	10.9	13.0	24.7	16.9	10.9	20.5	0.3	(d) 124.1	1.9	0.7	(e) 328.5
TOTALE dei 69 Comuni capoluoghi di provincia	5 129 702	0.2	3.0	0.6	2.8	1.8	0.8	0.4	1.4	0.4	10.9	8.8	2.3	11.2	13.0	25.0	17.8	11.6	22.5	0.4	(f) 114.8	1.7	0.7	(g) 327.6
TOTALE degli altri Comuni del Regno	27 999 662	0.2	3.5	1.1	2.7	1.7	1.8	1.1	0.3	0.4	13.1	13.1	2.3	10.9	10.5	14.7	17.0	9.8	29.0	0.2	(h) 6.7	0.6	0.4	(i) 203.3

(a) Per il calcolo della popolazione si veggano le spiegazioni date a pag. v e seguenti.

(b) Non sono state calcolate le proporzioni dei morti nel Comune di Messina secondo le malattie che causarono il decesso, per le ragioni esposte nella nota (a) a pagina precedente.

(c) Fatta astrazione dalle vittime del terremoto, il quoziente si riduce a 203.9 su 10,000 abitanti.

- (d) id. 3.3
- (e) id. 207.6
- (f) id. 3.4
- (g) id. 216.2
- (h) id. 3.5
- (i) id. 200.1

Morti durante il 1907 nei 30 Comuni che contavano più di 60,000 abitanti, nel totale dei 69 Comuni capoluoghi di provincia e nei restanti Comuni, classificati secondo alcune cause di morte più frequenti o notevoli.

PROSPETTO N. 17.

(Cifre proporzionali a 10,000 abitanti della popolazione totale dei Comuni).

COMUNI	Popolazione alla metà dell'anno 1907 (a)	Valuolo	Morbilli	Scarlattina	Febbre tifoidea	Difterite e laringite crupale	Ipertosse	Febbri da malaria e cachessia palustre	Sifilide	Febbre puerperale	Atrofia congenita	Bronchite acuta	Bronchite cronica	Polmonite crupale	Bronco polmonite acuta	Tubercolosi disseminata e sue manifestazioni locali	Malattie del cuore	Apoplessia e congestione cerebrale	Diarrea, enterite, colera indigeno, ulcera intestinale	Alcolismo cronico	Morte violenta			Totale dei morti per qualsiasi causa
																					per causa accidentale	per suicidio	per omicidio	
Napoli	591 680	0.1	0.8	0.2	1.0	2.4	0.3	0.3	2.6	0.1	5.1	16.1	4.3	13.2	22.2	19.4	21.9	11.9	28.4	..	4.0	1.1	1.3	244.5
Milano	567 889	0.1	0.7	0.1	3.9	1.6	0.8	0.1	0.6	0.5	8.8	5.6	1.0	13.8	12.7	29.6	16.4	12.0	16.7	0.2	4.0	2.1	0.5	199.3
Roma	528 764	0.2	2.8	..	2.4	1.2	1.2	0.8	1.8	0.4	9.6	4.1	2.2	13.1	11.5	25.5	11.6	9.2	15.2	0.2	3.3	2.4	0.7	188.4
Torino	363 940	0.2	0.2	0.2	2.6	1.5	1.3	..	0.5	0.2	8.6	4.7	2.2	15.2	13.8	27.8	19.8	11.3	14.0	0.4	3.6	2.3	0.4	196.2
Palermo	315 824	..	0.2	0.4	1.3	0.4	0.5	0.5	0.8	0.3	11.2	14.6	2.7	15.4	6.4	19.5	14.1	8.0	31.3	..	3.2	1.0	1.0	214.3
Genova	269 127	..	3.6	0.1	1.9	0.6	0.3	..	1.4	0.3	9.8	6.7	0.9	14.7	29.8	23.3	20.0	8.3	16.7	0.5	3.7	1.8	0.3	219.0
Firenze	222 824	..	1.6	0.1	3.2	2.8	2.6	0.1	0.8	0.2	9.7	7.3	2.1	17.0	16.6	32.7	17.2	13.1	13.3	0.2	2.3	0.6	0.6	226.1
Catania	161 556	0.3	0.5	0.7	4.0	1.9	0.8	1.2	0.9	..	15.2	28.3	2.5	15.7	11.0	14.5	16.0	7.0	40.5	0.1	2.3	1.2	1.0	238.6
Bologna	161 267	..	1.2	1.7	2.9	5.8	1.4	0.1	0.8	0.2	11.1	4.3	2.0	11.2	10.4	26.2	19.4	12.8	11.0	0.2	4.1	2.9	0.1	209.5
Messina	160 469	..	0.2	0.9	3.6	1.8	0.5	0.2	8.0	0.2	15.0	10.7	1.6	12.3	8.4	21.2	16.9	9.0	22.9	0.1	1.8	0.8	0.4	216.5
Venezia	158 584	0.1	1.3	1.1	1.6	0.9	0.9	0.1	0.9	0.2	12.5	7.2	1.0	13.6	13.2	30.0	18.8	12.2	19.1	0.6	3.2	3.5	0.2	220.1
Livorno	106 178	0.1	0.2	0.8	2.0	1.2	1.8	..	0.7	0.2	12.8	9.9	2.4	13.7	14.4	23.4	19.6	8.3	15.7	0.1	2.2	1.6	0.6	191.0
Padova	89 117	0.1	1.8	0.8	2.8	3.7	3.9	0.1	1.2	0.4	16.9	7.1	1.8	7.7	11.1	29.7	15.7	11.2	21.1	0.7	2.9	1.6	0.3	229.0
Ferrara	87 666	..	0.3	0.3	1.5	1.8	5.2	0.3	0.9	0.6	19.7	11.2	2.1	7.9	9.0	28.4	14.0	14.8	18.7	0.1	3.2	0.9	0.3	211.5
Bari delle Puglie	82 935	..	3.4	1.0	2.3	1.2	0.2	0.5	1.4	0.5	13.0	18.4	7.6	6.6	11.0	21.7	16.5	7.4	56.1	..	2.7	1.3	0.7	254.9
Lucca	80 235	..	0.1	0.2	1.7	2.0	1.2	..	0.4	0.4	10.2	8.1	4.4	12.8	20.1	30.5	19.3	13.7	12.7	0.9	4.5	0.5	..	227.3
Verona	78 050	..	0.5	0.3	5.3	4.7	0.9	..	5.8	0.4	12.3	11.8	1.9	21.0	12.4	27.3	25.1	17.2	20.2	2.0	2.6	1.4	..	240.4
Brescia	73 630	..	5.8	..	5.0	4.2	0.8	..	3.1	0.7	12.6	9.1	2.4	26.2	18.1	38.0	21.2	19.1	40.5	1.6	7.7	1.8	0.4	313.5
Alessandria	71 513	..	2.2	0.4	0.4	1.7	1.3	..	2.0	..	5.9	10.2	2.0	13.0	14.4	28.1	17.8	10.6	22.1	0.6	4.8	1.0	0.3	204.2
Ravenna	66 615	..	0.2	0.8	3.8	0.8	2.7	0.3	0.5	0.2	19.5	6.8	0.6	9.3	10.1	14.4	15.3	12.8	25.8	..	2.9	1.7	0.9	183.0
Trapani	66 484	0.6	3.2	..	3.9	0.5	..	6.3	0.6	0.5	4.7	10.0	1.7	8.3	4.5	6.9	8.7	7.1	29.9	0.2	2.3	0.6	0.8	145.6
Modena	66 001	..	14.4	..	2.3	2.3	5.8	..	0.6	..	22.6	19.2	1.7	11.8	24.8	20.8	15.5	12.6	30.3	..	3.8	1.1	0.2	289.4
Perugia	65 019	..	0.2	0.3	0.9	2.0	0.8	0.2	0.5	0.3	16.9	16.3	1.2	9.5	8.6	14.1	17.2	16.5	17.1	0.8	3.1	0.8	0.3	196.1
Reggio nell'Emilia	63 434	..	1.9	..	1.6	3.3	2.7	..	2.2	0.6	21.1	21.1	0.9	11.2	16.6	24.0	24.3	13.9	34.7	0.8	2.8	1.6	0.2	266.7
Pisa	63 154	..	0.5	0.2	3.0	1.1	0.6	0.2	0.3	0.8	11.2	6.0	1.3	6.3	16.5	37.1	14.7	14.1	18.2	..	3.6	0.8	0.6	210.6
Ancona	61 058	..	0.5	1.1	2.1	2.8	1.1	..	0.5	0.3	6.2	9.8	1.6	7.5	14.6	21.1	12.1	15.7	15.1	1.5	3.6	1.0	0.5	187.9
Spezia	77 097	..	0.5	0.1	2.3	0.3	0.3	0.3	0.3	0.3	8.0	3.5	0.4	8.0	15.3	27.5	10.6	6.6	12.1	..	3.0	1.7	0.5	142.8
Pistoia	70 849	..	0.6	0.1	4.4	2.7	1.4	..	0.4	0.4	13.4	5.9	2.5	13.8	12.3	25.4	17.6	8.2	23.4	0.1	2.0	1.1	0.3	197.0
Taranto	68 645	..	0.1	0.9	1.6	0.4	0.6	8.3	0.6	0.7	8.9	13.4	1.6	9.9	10.6	17.0	9.6	5.0	43.3	..	2.6	0.4	0.3	194.3
Marsala	62 977	..	1.4	..	2.2	0.3	2.1	10.2	0.5	0.6	15.1	10.0	1.0	11.4	8.1	12.2	9.2	9.4	24.3	..	3.0	0.2	0.5	162.9
TOTALE dei 30 Comuni con più di 60,000 abitanti	4 902 581	0.1	1.4	0.3	2.5	1.8	1.2	0.6	1.5	0.3	10.6	9.8	2.2	13.5	14.4	24.7	17.0	10.9	21.8	0.3	3.4	1.7	0.6	213.5
TOTALE dei 69 Comuni capoluoghi di provincia	6 030 781	0.1	1.6	0.5	2.6	1.9	1.2	0.5	1.5	0.4	11.5	10.7	2.5	13.8	14.3	24.9	17.5	11.5	24.0	0.4	3.6	1.6	0.6	223.2
TOTALE degli altri Comuni del Regno	27 745 306	0.1	2.6	1.0	2.5	1.6	2.0	1.4	0.3	0.3	12.7	14.9	2.3	11.9	11.0	15.3	16.6	9.5	29.8	0.2	3.3	0.5	0.3	203.9

(a) Per il calcolo della popolazione si veggano le spiegazioni date a pag. v e seg.

St. cause di morte

CAPO IV.

NOTIZIE PARTICOLARI SULLE MORTI VIOLENTE.

§ 1. — Morti per causa violenta ripartiti per sesso, durante il periodo 1887-1908.

Diamo nel seguente prospetto il numero dei morti a causa di infortunio accidentale, di omicidio e di suicidio, divisi per sesso, negli anni dal 1887 al 1908.

Classificazione delle morti violente negli anni 1887-1908.

PROSPETTO N. 18.

A N N I	N U M E R O D E I M O R T I								
	Per infortunio accidentale			Per omicidio (a)			Per suicidio		
	Totale	Maschi	Femmine	Totale	Maschi	Femmine	Totale	Maschi	Femmine
1887	11 180	7 518	3 662	1 547	1 358	189	1 449	1 182	267
1888	11 356	7 664	3 692	1 637	1 433	204	1 590	1 280	310
1889	10 278	6 868	3 410	1 458	1 273	185	1 463	1 144	319
1890	9 784	6 557	3 227	1 317	1 128	189	1 652	1 356	296
1891	10 310	6 869	3 441	1 407	1 205	202	1 697	1 381	316
1892	10 146	6 831	3 315	1 558	1 358	200	1 723	1 392	331
1893	10 008	6 586	3 422	1 648	1 424	224	1 737	1 432	305
1894	9 891	6 484	3 407	1 429	1 238	191	1 732	1 381	351
1895	8 894	5 833	3 061	1 487	1 276	211	1 874	1 507	367
1896	9 628	6 283	3 345	1 456	1 256	200	2 000	1 594	406
1897	10 304	6 741	3 563	1 540	1 327	213	1 895	1 505	390
1898	10 066	6 700	3 366	1 706	1 457	249	2 059	1 629	430
1899	10 229	6 743	3 486	1 417	1 211	206	2 019	1 594	425
1900	10 184	6 780	3 404	1 306	1 103	203	2 040	1 615	425
1901	10 771	7 008	3 763	1 262	1 071	191	2 014	1 597	417
1902	10 493	6 867	3 626	1 332	1 133	199	2 010	1 580	430
1903	10 322	6 804	3 518	1 305	1 106	199	1 922	1 537	385
1904	11 044	7 480	3 564	1 312	1 135	177	2 156	1 705	451
1905	13 146	8 720	4 426	1 444	1 241	203	2 379	1 869	510
1906	10 820	7 192	3 628	1 317	1 134	183	2 319	1 755	564
1907	11 442	7 829	3 613	1 283	1 091	192	2 445	1 821	624
1908	(b) 89 170	46 794	42 376	(c) 1 528	1 296	232	2 693	2 079	614

Sopra 309,466 morti per causa violenta accidentale negli anni dal 1887 al 1908, 193,151 erano maschi e 116,315 femmine, cioè, ogni 100, se ne contarono 62 dei primi e 38 delle seconde. Nell'anno 1908 le morti per causa violenta accidentale salirono a 89,170, a causa del grande numero di vittime fatte dal terremoto che devastò le due provincie di Messina e di Reggio Calabria. In quel disastro fu calcolato che morissero, in entrambe le provincie, 77,283 persone.

(a) Sotto questa rubrica sono compresi, oltre gli omicidi volontari, preterintenzionali, colposi e derivati da duello, gli omicidi dipendenti dall'esecuzione di ordini dell'Autorità competente, i quali ai termini dell'art. 49 del Codice penale possono essere non punibili.

(b) Compresi i morti nel disastro del terremoto avvenuto il 28 dicembre 1908, in numero di 77,283.

(c) In questo numero sono compresi 3 omicidii (maschi) dipendenti dall'esecuzione di ordini impartiti dall'Autorità competente e 30 di persone rivestite di pubblica autorità (10 carabinieri, 4 soldati, 1 guardia di città, 2 guardie municipali, 4 guardie di finanza e 9 guardiani campestri) delle quali s'ignora se e quante perirono nel compimento del proprio dovere. Nel 1908 non si ebbe alcuna dichiarazione di morte avvenuta in duello. Per gli anni anteriori veggansi i volumi che si riferiscono al 1907, 1906 e 1905.

§ 2. — **Morti per infortunio accidentale negli anni 1906-908 classificati per compartimenti, sesso, età, specie dell'infortunio e natura del veleno nei casi di avvelenamento.**

Distribuzione geografica. — Le morti accidentali, negli anni 1906, 1907 e 1908, si ripartivano geograficamente come apparisce dal prospetto sottostante.

Morti accidentali negli anni 1906-1908 divise per compartimenti.

PROSPETTO N. 19.

COMPARTIMENTI	ANNO 1908		ANNO 1907		ANNO 1906	
	Cifre assolute	Per 100,000 abitanti	Cifre assolute	Per 100,000 abitanti	Cifre assolute	Per 100,000 abitanti
Piemonte	1 262	36.53	1 256	36.59	1 195	34.98
Liguria.	378	31.92	413	35.43	445	38.72
Lombardia.	1 800	39.38	1 707	37.76	1 561	34.87
Veneto.	1 153	33.54	1 079	31.83	972	29.04
Emilia	844	33.27	792	31.45	738	29.47
Toscana	803	29.87	778	29.18	802	30.29
Marche.	410	37.90	422	39.31	368	34.36
Umbria	307	44.10	259	37.50	246	35.88
Lazio	451	34.38	416	32.27	404	31.85
Abruzzi e Molise	579	39.20	550	37.65	515	35.49
Campania	1 204	37.20	1 196	37.30	1 311	41.03
Puglie	607	29.16	674	32.84	533	26.23
Basilicata	226	47.84	171	36.39	207	43.91
Calabrie	(a) 17 665	(d) 1231.46	498	35.14	428	30.38
Sicilia	(b) 61 255	(e) 1697.3	961	26.86	846	23.63
Sardegna	226	26.40	270	31.91	249	29.81
REGNO	(c) 89 170	(f) 261.27	11 442	33.88	10 820	32.26

Nell'anno 1908, a causa del terremoto, le morti accidentali diedero nel compartimento della Sicilia un quoziente di 1697 per ogni 100,000 abitanti e nelle Calabrie di 1231. Negli altri compartimenti, la maggior frequenza delle morti accidentali si osservò nella Basilicata, nell'Umbria, nella Lombardia e negli Abruzzi; e la minore nella Sardegna, nelle Puglie e nella Toscana.

Età e sesso. — Nel 1908 su 100 maschi morti per causa violenta accidentale, 32 erano in età non superiore ai 15 anni, 46 fra 15 e 60 anni e 22 di oltre 60 anni. Nelle femmine, gli infortuni furono relativamente più numerosi nell'infanzia e nell'adolescenza (53 per cento in età non superiore ai 15 anni) e nell'età avanzata (24 per cento di oltre 60 anni), mentre le età fra 15 e 60 anni non diedero che un quoziente di 23 per cento.

Nel prospetto seguente sono indicate queste proporzioni per gli anni 1906-1908.

- (a) Compresa le vittime del terremoto, in numero di 16,958.
- (b) Id. id. 60,325.
- (c) Id. id. 77,283.
- (d) Escludendo le vittime del terremoto, il quoziente si riduce a 49.29 su 100,000 abitanti.
- (e) Id. id. 25.77 id.
- (f) Id. id. 34.83 id.

Morti accidentali negli anni 1906-1908, classificate per gruppi d'età e secondo il sesso dei colpiti.

PROSPETTO N. 20.

ETÀ DEI DEFUNTI	CIFRE ASSOLUTE									CIFRE PROPORZIONALI a 100 morti accidentali					
	Anno 1908			Anno 1907			Anno 1906			1908		1907		1906	
	Totale	Maschi	Femm.	Totale	Maschi	Femm.	Totale	Maschi	Femm.	M.	F.	M.	F.	M.	F.
Non oltre 1 anno	400	224	176	344	187	157	335	180	155	3	4	2	4	2	4
Da oltre 1 a 4 anni compiuti . . .	2 595	1 401	1 194	2 548	1 389	1 159	2 474	1 333	1 141	17	32	18	32	19	32
" 5 a 14 " 	1 636	992	644	1 575	943	632	1 550	902	648	12	17	12	17	13	18
" 15 a 29 " 	1 589	1 301	288	1 534	1 289	245	1 490	1 203	287	16	8	17	7	17	8
" 30 a 39 " 	841	701	140	794	662	132	745	595	150	9	4	9	4	8	4
" 40 a 49 " 	1 006	824	182	910	738	172	861	696	165	10	5	9	5	10	5
" 50 a 59 " 	1 125	912	213	1 081	873	208	943	709	234	11	6	11	6	10	6
" 60 a 69 " 	1 203	910	293	1 197	867	330	1 046	751	295	11	8	11	9	10	8
Da 70 anni in su	1 448	864	584	1 403	832	571	1 325	786	539	11	16	11	16	11	15
Età ignota	(a) 77 327	(a) 38 665	(a) 38 662	56	49	7	51	37	14
TOTALE	(a) 89 170	(a) 46 794	(a) 42 376	11 442	7 829	3 613	10 820	7 192	3 628	100	100	100	100	100	100

Cause. — L'ottantanove per cento delle morti accidentali nell'anno 1908 avvennero per schiacciamento, a causa del terremoto del 28 dicembre. Fra le altre cause più frequenti poi si notarono, nei maschi, le cadute, le ustioni e gli annegamenti; e nelle femmine le ustioni, le cadute e gli annegamenti.

(a) Compresa le vittime del terremoto avvenuto il 28 dicembre 1908.

Morti accidentali negli anni 1906-1908, classificate secondo le cause che le determinarono.

CAUSE DELLE MORTI ACCIDENTALI	NUMERO DELLE MORTI ACCIDENTALI											
	Cifre assolute						Cifre proporzionali a 100 per qualsiasi causa.					
	Anno 1908		Anno 1907		Anno 1906		Anno 1908 (e)		Anno 1907		Anno 1906	
	M.	F.	M.	F.	M.	F.	M.	F.	M.	F.	M.	F.
In stato d'ubbrichezza	(a) 133	(a) 7	(b) 97	(b) 8	(c) 76	(c) 8	1.63	0.19	1.24	0.22	1.06	0.22
Annegamento	1 242	464	1 217	433	1 165	459	15.24	12.42	15.54	11.98	16.20	12.65
Freddo	99	28	132	42	99	36	1.21	0.75	1.69	1.16	1.38	0.99
Insolazione	57	14	69	22	64	31	0.70	0.37	0.88	0.61	0.89	0.85
Fulminazione	113	33	137	51	144	78	1.39	0.88	1.75	1.41	2.00	2.15
Scossa elettrica	52	2	57	4	43	1	0.64	0.05	0.73	0.11	0.60	0.03
Caduta	2 709	780	2 469	750	2 245	740	33.23	20.88	31.54	20.76	31.21	20.40
Lesioni causate da scoppio di esplosivi, di armi da fuoco, di mine, ecc.	293	36	257	46	256	37	3.59	0.96	3.28	1.27	3.56	1.02
Ferita d'arma da taglio	30	5	20	5	29	6	0.37	0.13	0.26	0.14	0.40	0.17
Lesioni da macchine agrarie o industriali	98	17	75	6	62	4	1.20	0.46	0.96	0.17	0.86	0.11
Schiacciamento	(d) 40 006	(d) 39 031	1 272	216	1 132	344	(e) 16.73	10.44	16.25	5.98	15.74	9.48
Violenza d'animali	165	19	161	19	141	22	2.02	0.51	2.06	0.53	1.96	0.61
Ustione	1 255	1 666	1 278	1 737	1 170	1 603	15.39	44.61	16.32	48.08	16.27	44.18
Soffocamento	114	92	115	82	120	72	1.40	2.46	1.47	2.27	1.67	1.98
Asfissia	169	67	178	70	151	75	2.07	1.79	2.27	1.94	2.10	2.07
Avvelenamento acuto	81	57	96	78	88	64	0.99	1.53	1.23	2.16	1.22	1.76
Morsi di vipera o di altri animali velenosi	9	8	5	8	11	6	0.11	0.21	0.06	0.22	0.15	0.17
Diverse o non determinate	169	50	194	36	196	42	2.09	1.36	2.47	0.99	2.73	1.16
TOTALE	(d) 46 794	(d) 42 376	7 829	3 613	7 192	3 628	100.00	100.00	100.00	100.00	100.00	100.00

(a) Dei 140 casi di morte per ubbrichezza nell'anno 1908, 90 avvennero per avvelenamento acuto da alcool e 50 per infortunio causato dall'ubbrichezza, e cioè 40 per caduta, 7 per annegamento e 3 per assideramento.

(b) Dei 105 casi di morte per ubbrichezza nell'anno 1907, 55 avvennero per avvelenamento acuto da alcool e 50 per infortunio causato dall'ubbrichezza, e cioè, 36 per caduta, 4 per annegamento e 10 per assideramento.

(c) Nell'anno 1906 l'ubbrichezza fu causa di 84 morti, delle quali 54 per avvelenamento acuto da alcool e 30 per infortunio causato dall'ubbrichezza (21 per caduta, 8 per assideramento ed una per schiacciamento).

(d) Compresse le vittime del terremoto avvenuto il 28 dicembre 1908.

(e) Nel calcolare le cifre proporzionali si è fatta astrazione dai morti nel disastro del terremoto, e ciò allo scopo di rendere comparabili le cifre proporzionali dell'anno 1908 con quelle dei due anni precedenti.

Per le morti dovute ad avvelenamento acuto, sia accidentale, sia volontario, si è fatta un'indagine particolareggiata circa le sostanze velenose introdotte nell'organismo. Tra gli avvelenamenti acuti accidentali abbiamo compresi, nel prospetto seguente, quelli causati da morsicatura di vipera o di altro animale velenoso. Qui appresso sono riferiti i casi avvenuti negli anni 1906, 1907 e 1908.

Morti per avvelenamento acuto negli anni 1906, 1907 e 1908, classificati per sesso e secondo la specie del veleno.

PROSPETTO N. 22.

NATURA DEI VELENI	Morti accidentali per avvelenamento acuto						Suicidi per avvelenamento					
	1908		1907		1906		1908		1907		1906	
	M.	F.	M.	F.	M.	F.	M.	F.	M.	F.	M.	F.
Acido solforico	7	4	8	7	10	4	20	12	6	10	10	7
Id. nitrico	1	1	1	1	2	1	1	..
Id. muriatico	1	3	1	12	2
Id. arsenioso, liquore del Fowler	1	..	5	2	..	2	4	2	1	..	1	1
Id. ossalico	1
Id. fenico	2	5	3	1	2	..	7	2	4	4	2	4
Id. acetico	1	1	1	1	..
Id. prussico, emulsione di mandorle ed essenze amare	3	2	6	1	..	1	3	1	..
Altri acidi ed acidi non specificati	3	1	1	1	2	..	5	1	..
Fosforo	2	2	3	1	3	16	3	7	2	12
Cianuro di potassio	1	1	4	..	4	..
Bicromato di potassio	1
Solfato ed acetato di rame	5	..	4	2	4	1	10	9	8	6	8	9
Sali di piombo	1	..	1	..	3	1	1	1
Sublimato corrosivo	8	9	12	12	6	10	73	118	71	124	52	73
Lisciva	2	1	4	2	7	..	6	9	4	8	2	4
Altri sali	1	..	1
Cloroformio	7	4	..	1	3	3
Benzina e petrolio	2	..	1	1	2	1	1	..	1
Creolina	1	1	1	..	1
Creosoto	1	1	..
Cicuta	1	..	4	4	3	4
Laudano, oppio e morfina	2	2	..	6	..	6	1	9	3	3	..
Chinino	5	9	11	8	7	9
Stricnina	1	1	3	..	1	1	9	5	10	3	5	6
Altri alcaloidi	9	2	1	2	1	1	1	1
Funghi	9	6	18	26	17	12
Carne infetta	2	3
Veleni non specificati	9	6	7	6	12	13	14	5	17	15	13	7
Morsi di vipera o di altri animali velenosi	9	8	5	8	11	6
TOTALE	90	65	101	86	99	70	168	182	140	187	120	127

§ 3. — Morti per omicidio negli anni 1906-1908 classificati secondo il sesso e il mezzo di uccisione.

Nel 1908 i morti per omicidio (compresi quelli per infanticidio), secondo le dichiarazioni dei medici visitatori (a), furono 1528.

Esaminando, in relazione al sesso dei colpiti, i mezzi coi quali ne fu procurata la morte, si hanno le cifre seguenti:

PROSPETTO N. 24.

PERSONE UCCISE MEDIANTE	ANNO 1908			ANNO 1907			ANNO 1906		
	Maschi	Fem.	Totale	Maschi	Fem.	Totale	Maschi	Fem.	Totale
arma da fuoco	502	99	601	408	70	478	393	62	455
arma da taglio	573	83	656	505	74	579	592	84	676
arma contundente	160	24	184	115	13	128	116	20	136
strangolamento	15	16	31	8	13	21	9	10	19
avvelenamento	3	1	4	1	...	1	3	...	3
annegamento	7	1	8	7	4	11	1	2	3
soffocazione	6	...	6	2	6	8	1	2	3
combustione	2	...	2	1	...	1
precipitazione	1	2	3	1	...	1	2	1	3
mezzo non determinato	27	6	33	44	12	56	16	2	18
Totale	1296	232	1528	1091	192	1283	1134	183	1317

§ 4. — Morti per suicidio negli anni 1906-1908 classificati per compartimenti, sesso, età, stato civile, professione, mesi e mezzi o modi di uccisione.

Abbiamo date a pagina LXIV le cifre dei suicidii divisi per sesso, in ciascun anno dal 1887 al 1908. Da esse apparisce che il numero dei suicidii è venuto cre-

(a) La statistica degli omicidii, fondata sulle dichiarazioni dei medici curanti o necroscopi, non coincide con quella che si ricava dagli atti giudiziari, la quale dà cifre più alte. Ma questa discordanza è inevitabile, stante i momenti diversi ai quali si riportano le due statistiche. Il medico rilascia la sua dichiarazione subito dopo aver constatata la morte e, specialmente quando non si tratta di un delitto flagrante, egli può soltanto dichiarare che la morte è stata determinata da una ferita o da altra lesione meccanica o da avvelenamento, ma non può attestare se la lesione o l'avvelenamento siano fortuiti, oppure causati da mano omicida. Soltanto l'Autorità giudiziaria, dopo pazienti ricerche e, non di rado, previe laboriose perizie, è in grado di riconoscere se la morte sia derivata da omicidio. Infatti i risultati delle due statistiche differiscono specialmente quanto agli omicidii d'infante ed ai venefici, per i quali occorrono indagini lunghe ed accurate da parte del giudice istruttore per scoprire se la causa della morte sia stata accidentale o colposa.

scendo fino al 1898, dopo il quale anno si nota una leggiera diminuzione fino al 1903. Nel quinquennio 1904-1908 le morti per suicidio crebbero nuovamente; esse furono 2693 nell'anno 1908, corrispondenti a 7.89 ogni 100,000 abitanti.

Distribuzione geografica. — I suicidii avvenuti negli anni 1906, 1907 e 1908 si ripartiscono fra i vari compartimenti come è indicato qui appresso.

Suicidii negli anni 1906-1908, divisi per compartimenti.

PROSPETTO N. 25.

COMPARTIMENTI	NUMERO DEI SUICIDII						
	Anno 1908		Anno 1907		Anno 1906		
	Cifre assolute	Per 100,000 abitanti	Cifre assolute	Per 100,000 abitanti	Cifre assolute	Per 100,000 abitanti	
Piemonte	394	11.40	347	10.11	392	11.47	
Liguria	188	15.88	141	12.10	162	14.09	
Lombardia	400	8.75	406	8.98	365	8.15	
Veneto	302	8.79	237	6.99	235	7.02	
Emilia {	Ex Ducati	98	8.38	102	8.78	88	7.61
	Romagne	174	12.73	169	12.46	138	10.24
Toscana	250	9.30	210	7.88	215	8.12	
Marche	80	7.39	54	5.03	75	7.00	
Umbria	59	8.47	33	4.78	41	5.99	
Lazio	171	13.03	153	11.87	97	7.65	
Abruzzi e Molise	73	4.94	59	4.04	46	3.17	
Campania	140	4.33	130	4.05	142	4.44	
Puglie	82	3.94	104	5.07	85	4.18	
Basilicata	18	3.81	24	5.11	20	4.24	
Calabrio	28	1.95	37	2.61	25	1.77	
Sicilia	184	5.10	195	5.45	154	4.30	
Sardegna	52	6.07	44	5.20	39	4.67	
REGNO . . .	2 693	7.89	2 445	7.24	2 319	6.91	

Giova ricordare che nella classe delle malattie ordinarie sono compresi, nel 1908, altri 58 morti (maschi 49 e femmine 9) per avvelenamento cronico contratto per lo più in dati esercizi professionali. Nel 1907 le morti per avvelenamento cronico furono dichiarate in numero di 57 (maschi 50 e femmine 7) e nel 1906 di 55 (maschi 46 e femmine 9).

Professioni. — La tavola IX, a pagina 80, dà il numero dei maschi morti per causa violenta accidentale in età di oltre 15 anni, classificati secondo la condizione o professione e secondo la causa dell'infortunio. Raguagliando i morti per causa violenta accidentale a 100 morti per qualsiasi causa, dello stesso gruppo d'età e professione, ciò che si fa nel prospetto seguente, risulta che le professioni in cui gli infortuni mortali sono stati più frequenti, nel triennio 1906-1908, sono quelle di minatore, cavatore, macchinista, fuochista, ferroviere e tramviere, cocchiere, muratore e militare.

PROSPETTO N. 23.

**Morti per infortunio accidentale su 100 maschi morti per qualsiasi causa
in età di 15 anni e più, negli anni 1906, 1907 e 1908.**

	1908	1907	1906		1908	1907	1906
Ferrovieri e tramvieri	12.7	9.5	10.1	Lattai e casari	5.0	1.6	2.8
Minatori, marmisti	10.8	12.7	12.0	Fabbricanti ed operai non spe- cificati.	5.0	3.5	3.7
Macchinisti e fuochisti	10.3	12.5	11.2	Braccianti, manovali	4.0	3.6	3.3
Cocchieri, stallieri, mulattieri, carrettieri	8.0	7.3	6.5	Pastori, mandriani	4.0	4.8	4.2
Cartai	5.9	..	4.1	Fabbri, meccanici, arrotini	4.0	3.5	2.9
Fattorini postali e telegrafici	5.8	1.2	1.1	Cestai	3.9	2.4	...
Muratori, scarpellini, fumisti	5.5	5.2	4.4	Facchini, lavandai, spazzini	3.7	4.2	3.7
Corpi armati (escluso l'eser- cito)	5.3	2.5	2.8	Marinai, pescatori	3.6	3.1	2.9
Militari	5.2	5.0	4.3	Di qualsiasi professione.	2.9	2.7	2.5
Vetrai	5.1	2.4	3.3				

Sesso e stato civile. — Fra i 2693 individui morti per suicidio nel 1908, 2079 erano maschi e 614 femmine, cioè ogni 100 suicidi si contarono 77 maschi e 23 femmine. Nel 1907 su 100 suicidi si erano contate 26 femmine, nel 1906 24, nel 1905 21, nella media del decennio 1895-904 20.6 e del decennio 1885-94 19.0: è adunque venuta crescendo col tempo la proporzione delle femmine che si tolgono volontariamente la vita.

Secondo lo stato civile, i suicidi si distribuivano, negli anni 1906, 1907 e 1908, così:

Suicidi negli anni 1906-1908, classificati per sesso e stato civile.

A) Cifre assolute.

PROSPETTO N. 26.

STATO CIVILE	ANNO 1908			ANNO 1907			ANNO 1906		
	Totale	Maschi	Femmine	Totale	Maschi	Femmine	Totale	Maschi	Femmine
Celibi o nubili.	1 163	891	272	1 078	810	268	971	739	232
Coniugati	1 117	898	219	966	721	245	962	740	222
Vedovi	328	218	110	331	233	98	319	214	105
Ignoto	85	72	13	70	57	13	67	62	5
TOTALE . . .	2 693	2 079	614	2 445	1 821	624	2 319	1 755	564

B) Cifre proporzionali a 100.

STATO CIVILE	A 100 DEL MEDESIMO GRUPPO DI STATO CIVILE						A 100 DEL TOTALE		
	Anno 1908		Anno 1907		Anno 1906		Anno	Anno	Anno
	Maschi	Femmine	Maschi	Femmine	Maschi	Femmine	1908	1907	1906
Celibi o nubili.	77	23	75	25	76	24	43	44	42
Coniugati	80	20	75	25	77	23	42	39	41
Vedovi	66	34	70	30	67	33	12	14	14
Ignoto	85	15	81	19	93	7	3	3	3
TOTALE . . .	77	23	74	26	76	24	100	100	100

Età. — Nel prospetto n. 27 è data la classificazione per sesso ed età dei suicidii avvenuti nell'anno 1908 ed è fatto il confronto colle notizie analoghe ottenute per gli anni 1907 e 1906 e pel decennio 1896-905.

**Suicidii negli anni 1908, 1907, 1906 e nel decennio 1896-1905,
classificati per sesso e per gruppi d'età.**

PROSPETTO N. 27.

A) Cifre assolute.

ANNI D'ETÀ	Anno 1908		Anno 1907		Anno 1906		Decennio 1896-1905	
	Maschi	Femmine	Maschi	Femmine	Maschi	Femmine	Maschi	Femmine
Sotto 15 anni . . .	10	4	12	2	7	4	78	18
15-19 " . . .	144	85	119	82	119	60	1 053	466
20-24 " . . .	263	117	237	114	202	103	2 137	648
25-29 " . . .	178	56	161	71	166	66	1 411	449
30-39 " . . .	303	104	263	88	290	85	2 419	701
40-49 " . . .	364	73	301	83	272	85	2 719	656
50-59 " . . .	383	70	311	87	300	52	2 873	618
60-69 " . . .	265	60	248	59	225	69	2 187	430
70-79 " . . .	118	34	128	28	135	34	1 030	219
80 e più " . . .	28	6	28	9	28	5	199	44
Età ignota	23	5	13	1	11	1	119	20
TOTALE . . .	2 079	614	1 821	624	1 755	564	16 225	4 269

B) Cifre proporzionali.

ANNI D'ETÀ	A 1000 morti per suicidio (a)								Decennio 1896-1905	
	1908		1907		1906		Decennio 1896-1905		Medie annuali	
	Maschi	Femmine	Maschi	Femmine	Maschi	Femmine	Maschi	Femmine	Maschi	Femmine
Sotto 15 anni. . .	4.9	6.6	6.6	3.2	4.0	7.1	4.8	4.2	0.4	0.1
15-19 " . . .	70.0	139.6	65.8	131.6	68.2	106.6	65.4	109.7	7.0	3.1
20-24 " . . .	127.9	192.1	131.1	183.0	115.8	182.9	132.7	152.5	16.0	4.7
25-29 " . . .	86.6	91.9	89.0	114.0	95.2	117.2	87.6	105.7	13.2	4.0
30-39 " . . .	147.4	170.8	145.5	141.2	166.3	151.0	150.2	165.0	12.4	3.4
40-49 " . . .	177.0	119.9	166.5	133.2	156.0	151.0	168.8	154.4	15.9	3.7
50-59 " . . .	186.3	114.9	172.0	139.7	172.0	92.4	178.4	145.4	20.1	4.2
60-69 " . . .	128.9	98.5	137.2	94.7	129.0	122.5	135.8	101.2	22.3	4.2
70-79 " . . .	57.4	55.8	70.8	45.0	77.4	60.4	63.9	51.5	21.6	4.6
80 e più	13.6	9.9	15.5	14.4	16.1	8.9	12.4	10.4	20.1	4.2
TOTALE . . .	1000.0	1000.0	1000.0	1000.0	1000.0	1000.0	1000.0	1000.0	(c) 13.3	(c) 3.4

Fra i maschi le proporzioni più alte di suicidi per 1000 in totale, sono date da individui fra 30 e 60 anni di età: fra le femmine se ne trova una proporzione relativamente più alta in quelle che hanno da 15 a 40 anni. Facendo i rapporti col totale dei viventi coetanei, si trova che il numero dei suicidii nei maschi cresce coll'avanzare dell'età; nelle femmine i rapporti si mantengono più costanti nei differenti gruppi d'età. Tanto fra i maschi quanto fra le femmine si osserva una forte proporzione

(a) Esclusi i suicidii d'età ignota.

(b) Secondo il censimento del 10 febbraio 1901.

(c) I totali sono calcolati sulle cifre della popolazione da 10 anni in su.

di suicidii nel gruppo d'età fra 20 e 25 anni, quando cominciano le prime disillusioni della vita e non si è ben preparati a sostenere la lotta per l'esistenza; poi le proporzioni scemano fino al 50° anno, dopo il quale avviene, specialmente nei maschi, un sensibile aumento.

Mezzi o modi di suicidio. — Rispetto ai mezzi o modi adoperati nel consumarli, la nostra statistica distingue i suicidii in nove categorie.

Nel seguente prospetto sono riepilogate le cifre degli anni 1906, 1907 e 1908.

Suicidii negli anni 1906-1908, classificati secondo i mezzi o modi adoperati.

PROSPETTO N. 28.

A) Cifre assolute.

MEZZI O MODI del suicidio	ANNO 1908			ANNO 1907			ANNO 1906		
	Totale	Maschi	Femmine	Totale	Maschi	Femmine	Totale	Maschi	Femmine
Per annegamento	521	348	173	475	288	187	474	297	177
Con arma da fuoco	710	692	18	673	640	33	610	583	27
Con arma da taglio	133	114	19	103	91	12	93	77	16
Per impiccamento	455	383	72	456	360	96	422	336	86
Per precipitazione	302	193	109	235	162	73	258	163	95
Per schiacciamento	126	116	10	102	93	9	120	113	7
Per avvelenamento	350	168	182	327	140	187	247	120	127
Per asfissia	77	52	25	59	38	21	77	54	23
Con altro mezzo o con mezzo non determinato	19	13	6	15	9	6	18	12	6
TOTALE . . .	(a) 2 693	2 079	614	(b) 2 445	1 821	624	(c) 2 319	1 755	564

B) Cifre proporzionali a 100 del totale.

MEZZI O MODI DEL SUICIDIO	ANNO 1908		ANNO 1907		ANNO 1906	
	Maschi	Femmine	Maschi	Femmine	Maschi	Femmine
Per annegamento	16.74	28.18	15.81	29.97	16.92	31.38
Con arma da fuoco	33.29	2.93	35.14	5.29	33.22	4.79
Con arma da taglio	5.48	3.09	5.00	1.92	4.39	2.84
Per impiccamento	18.42	11.73	19.77	15.38	19.14	15.25
Per precipitazione	9.28	17.75	8.90	11.70	9.29	16.84
Per schiacciamento	5.58	1.63	5.11	1.44	6.44	1.24
Per avvelenamento	8.08	29.64	7.69	29.97	6.84	22.52
Per asfissia	2.50	4.07	2.09	3.37	3.08	4.08
Con altro mezzo o con mezzo determinato	0.63	0.98	0.49	0.96	0.68	1.06
TOTALE . . .	100.00	100.00	100.00	100.00	100.00	100.00

(a) Fra i suicidii dell'anno 1908 ne sono compresi 44 (maschi 30 e femmine 14) compiuti in stato di delirio per psicopatia, fra cui 4 maschi e 1 femmina per frenosi pellagrosa, 1 maschio e 1 femmina per frenosi alcoolica, 1 femmina per frenosi isterica, e 9 maschi e 5 femmine per neurastenia.

(b) Fra i suicidii dell'anno 1907 ne sono compresi 56 (maschi 41 e femmine 15) compiuti in stato di delirio per psicopatia, fra cui 1 maschio e 1 femmina per follia religiosa, 1 maschio e 2 femmine per frenosi isterica, 5 maschi e 1 femmina per frenosi pellagrosa e 11 maschi e 5 femmine per neurastenia.

(c) Fra i suicidii dell'anno 1906 ne sono compresi 36 (23 di maschi e 13 di femmine) compiuti in stato di delirio per psicopatia, fra cui 3 maschi e 3 femmine per frenosi pellagrosa, 2 femmine per frenosi isterica e 9 maschi e 3 femmine per neurastenia.

Mesi in cui avvennero i suicidii. — In relazione alle stagioni ed ai mesi nei quali accaddero, i suicidii distribuivansi, in cifre assolute ed in cifre proporzionali a 12,000, secondo che è indicato qui sotto. La maggior frequenza si è notata nei mesi di maggio, giugno e luglio; la minore nei mesi di gennaio e dicembre.

Suicidii negli anni 1906-1908, divisi per mesi e per stagioni.

PROSPETTO N. 29.

MESI E STAGIONI	CIFRE ASSOLUTE			PROPORZIONI SU 12,000 (a)		
	1908	1907	1906	1908	1907	1906
Marzo	214	192	199	938	926	1 015
Aprile	210	214	195	951	1 066	1 025
Maggio	324	273	272	1 423	1 315	1 382
<i>Primavera</i>	748	679	666	3 312	3 307	3 422
Giugno	265	265	266	1 200	1 320	1 398
Luglio	248	237	254	1 087	1 140	1 293
Agosto	219	218	204	960	1 051	1 036
<i>Estate</i>	732	720	724	3 247	3 511	3 727
Settembre	216	179	164	978	891	862
Ottobre	217	183	172	951	881	873
Novembre	226	181	158	1 024	901	830
<i>Autunno</i>	659	543	494	2 953	2 673	2 565
Dicembre	192	176	150	843	846	762
Gennaio	173	161	141	757	777	715
Febbraio	189	166	144	888	886	809
<i>Inverno</i>	554	503	435	2 488	2 509	2 286
ANNO	2 693	2 445	2 319	12 000	12 000	12 000

(a) Nelle cifre proporzionali furono fatti i calcoli necessari per ridurre i singoli mesi dell'anno ad uno stesso numero di giorni, cioè a trenta.

Professioni. — La professione, e più ancora la condizione economica ad essa inerente, influiscono notevolmente sulla frequenza dei suicidii. Nella tavola XIII, a pagina 85, è data la classificazione per professioni dei maschi e delle femmine che si tolsero la vita nell'anno 1908. Per meglio dimostrare l'influenza di questo fattore, esponiamo nel prospetto seguente il numero dei maschi che si uccisero in età superiore a 15 anni compiuti, classificati secondo la professione esercitata, tanto in cifre assolute, quanto in cifre proporzionali a 100,000 individui della stessa professione, giusta il censimento del 1901.

**Maschi suicidi in età superiore ai 15 anni negli anni 1897-1907 e nell'anno 1908
classificati per professioni.**

PROSPETTO N. 30.

PROFESSIONI	MASCHI di oltre 15 anni secondo il censimento del 10 febbraio 1901	SUICIDI		
		Cifre assolute		Proporzioni a 100,000 della stessa professione Periodo 1897-1908
		1908	1897-1907	
Agricoltori, silvicoltori, pastori, braccianti	5 706 152	603	5 155	8
Marinai, pescatori, barcaiuoli	109 872	10	116	10
Facchini, acquaiuoli, lavandai	72 631	27	213	28
Filatori e tessitori	66 575	17	120	17
Muratori e imbianchini	325 259	87	446	14
Barbieri	48 513	19	170	32
Tipografi, litografi, legatori di libri	30 985	16	108	33
Caffettieri, liquoristi, osti, trattori, vinai	58 275	27	298	46
Guardie campestri, di città, doganali, carcerarie, daziarie, forestali	72 213	34	361	46
Ufficiali e truppa di terra e di mare e pensionati militari	210 000	71	811	35
Professori e maestri	39 557	12	96	23
Capitalisti e benestanti	234 456	112	1 195	46
Medici, dentisti, veterinari	25 401	8	111	39
Sacerdoti e monaci	77 139	8	51	6
Di qualsiasi professione	10 482 781	2 069	18 119	16

76. Malattie delle fosse nasali, della trachea, laringe (laringite, ascesso della laringe, spasmo ed edema della glottide, tumori, ecc.) (a).
77. Bronchite acuta.
78. Id. cronica.
79. Malattie della pleura e del mediastino (pleurite, idrotorace, pitorace, pneumotorace, accessi del mediastino, ecc.) (a).
80. Congestione polmonare ed apoplessia polmonare.
81. Polmonite crupale.
82. Bronco polmonite acuta.
83. Polmonite cronica, gangrena polmonare.
84. Malattie della tiroide (gozzo, ascesso, mixe-dema) (a).
85. Gozzo esoftalmico, morbo di Basedow.
86. Asma, enfisema.
87. Malattie delle arterie e cangrena senile degli arti (emorragia, endoarterite, aterosmia, aneurisma, tumori teleangiectasici, embolo, onfalite).
88. Id. delle vene (flebite, varici, trombosi, emorroidi).
89. Id. dei vasi linfatici (linfangioite, adenite).
90. Id. del cuore (endocardite, lesioni valvolari, ipertrofia, miocardite, rottura, ecc.).
91. Id. del pericardio (pericardite, idrocardio).
92. Angina pectoris, morbo di Huntington.
93. Sincope.
94. Malattie della bocca e della lingua, noma, cancro acquatico, morbo di Riga, glossite, ulcerazione al frenulo (a).
95. Orecchioni.
96. Malattie delle tonsille, della faringe, dell'esofago (accessi, restringimento dell'esofago, ecc.) (a).
97. Id. dello stomaco, gastrite, atrepsia, dispepsia, morbo di Ludwig (a).
98. Ulcera rotonda dello stomaco.
99. Epatite, cirrosi epatica.
100. Atrofia gialla acuta del fegato.
101. Calcoli biliari.
102. Ittero grave, melena, morbo di Winkel.
103. Malattie della milza e del pancreas (a).
104. Diarrea infantile, gastro enterite, colera indigeno, enterite, tifiite, colite, ulcera intestinale, proctite, autointossicazione intestinale, dentizione difficile.
105. Volvolo.
106. Tumori intestinali addominali (a).
107. Ernie intestinali e addominali.
108. Malattie da echinococco.
109. Altri parassiti intestinali (ascaridi, tenia, anchilostoma).
110. Appendicite, ascesso della fossa iliaca.
- 110^a. Peritonite.
111. Idrope-ascite.
112. Malattie dei reni (nefrite, pielite, albuminuria, uremia, tumori) (a).
113. Id. della vescica (cistite acuta e cronica, fistola, paralisi e tumori) (a).
114. Calcoli renali e vescicali.
115. Malattie dell'uretra e della prostata (fistola, ascesso, ipertrofia della prostata) (a).
116. Id. delle capsule soprarrenali (morbo di Addison).
117. Id. dei testicoli (tumori, ecc.) (a).
118. Id. dell'ovaia (ovarite, cisti, idrope, ecc.) (a).
119. Id. dell'utero e della vagina all'infuori del puerperio (metrite, ematocele, metrorragia, tumori, vulvite, ecc.) (a).
120. Id. delle mammelle (ascesso, tumori) (a).
121. Metrorragia dopo il parto.
122. Distocia, gravidanza extrauterina, rottura dell'utero.
123. Eclampsia puerperale.
124. Febbre puerperale.
125. Pelvi e metroperitonite puerperale.
126. Sincope ed altri accidenti nel parto.
127. Flemmone, ascesso (a).
128. Gangrena della pelle.
129. Elefantiasi degli arabi.
130. Favo, foruncoli.
131. Pemfigo, eczema (crosta lattea, psoriasi, ectima, ecc.).
132. Sclerema, edema dei neonati, litopedion.
133. Osteomalacia e altre malattie delle ossa (a).
134. Reumatismo articolare acuto.
135. Reumatismo cronico.
136. Psioite.
137. Atrofia muscolare progressiva, morbo di Duchenne.
138. Alcoolismo cronico.
139. Avvelenamento cronico accidentale o professionale.

(a) Escluse le affezioni cancerose e tubercolari.

140.	in istato di ubbriachezza.	157.	Omicidio (compreso quello d'infante).
141.	per annegamento.	158.	Duello.
142.	per freddo.	159.	Condanna alla pena capitale (a).
143.	per insolazione.	160.	per annegamento.
144.	per fulminazione.	161.	con arma da fuoco.
144 a	a) naturale.	162.	con arma da taglio.
	b) da apparecchi elettrici.	163.	per impiccamento.
145.	per caduta.	164.	per precipitazione.
146.	per lesioni causate da scoppio di esplosivi, di armi da fuoco, di mine.	165.	per schiacciamento sotto convogli ferroviari, sotto tramways, ecc.
147.	per ferite da taglio.	166.	per avvelenamento.
148.	per lesioni prodotte da macchine agrarie ed industriali.	167.	per asfissia.
149.	per schiacciamento da caduta d'alberi o d'altri corpi, da frane, valanghe, entro miniere; sotto veicoli o cavalli, sotto convogli ferroviari.	168.	con altro mezzo e con mezzo non determinato.
150.	per violenze d'animali.		Morti per causa ignota o non dichiarata.
151.	per ustione.		
152.	per soffocamento.		
153.	per asfissia.		
154.	per avvelenamenti acuti.		
155.	per morsi di vipera o di altri animali velenosi.		
156.	per cause non determinate.		

(a) Questa pena, cancellata dal Codice penale comune a cominciare dal 1890, è ancora mantenuta nei Codici speciali per l'esercito e la R. marina.

ELENCO NOSOLOGICO ADOTTATO PER LA STATISTICA DELLE CAUSE DI MORTE.

1. Asfissia e apoplessia nel parto.
2. Idrocefalo congenito, ernie cerebrali, spina bifida, mostruosità.
3. Cianosi, vizi congeniti di cuore.
4. Atresia (delle narici, dell'esofago, dell'ano, ecc.).
5. Labbro leporino complicato (gola lupina).
6. Atrofia congenita, atelectasia polmonare, immaturità.
7. Vaiuolo e vaiuoloide.
8. Morbillo (rosolia).
9. Scarlattina.
10. Risipola.
11. Febbre tifoidea, pneumo-tifo, meningo-tifo, paratifo, febbre miliare.
12. Tifo petecchiale (tifo esantematico).
13. Meningite cerebro-spinale epidemica.
14. Difterite.
15. Laringite crupale.
16. Ipertosse (tosse convulsiva).
17. Grippe o influenza.
18. Febbri da malaria.
19. Cachessia palustre.
20. Dissenteria epidemica.
21. Colèra asiatico.
22. Sifilide.
23. Setticemia, pioemia, cangrena nosocomiale.
24. Pustola maligna, carbonchio.
25. Moccio (farcino, cimurro).
26. Lebbra (elefantiasi dei greci).
27. Rabbia (idrofobia).
28. Actinomicosi, varicella, febbre ricorrente, morbo di Weil ed altre malattie infettive, miasmatiche e contagiose non specificate.
29. Tubercolosi disseminata.
30. Meningite tubercolare basilare, idrocefalo acquisito.
31. Tubercolosi polmonare, polmonite caseosa, tisi polmonare.
32. Tabe mesenterica ed intestinale.
33. Scrofolo disseminata.
34. Lupo.
35. Artrite fungosa, sinovite fungosa.
36. Tubercolosi delle ossa.
37. Male vertebrale di Pott.
38. Rachitide.
39. Anemia, clorosi.
40. Leucemia, anemia perniciosa progressiva, anemia splenica, morbo di Banti, di Hodgkin.
41. Porpora emorragica, morbo di Werloff.
42. Emofilia, morbo di Barlow.
43. Scorbuto.
44. Marasmo senile.
45. Pellagra.
46. Gotta.
47. Diabete zuccherino ed insipido.
48. } disseminati in più organi.
49. } dell'utero, vagina, ovaia.
50. } delle mammelle.
51. } della vescica, uretra, prostata, del pene, dei testicoli.
52. } della bocca, lingua, del palato, delle fauci, della tiroide, laringe, trachea.
53. } dello stomaco, esofago.
54. } del fegato.
55. } della milza, del pancreas, intestino, peritoneo.
56. } delle ossa, delle articolazioni.
57. } dei centri nervosi e degli organi dei sensi.
58. } d'altri organi.
59. Meningite semplice cerebrale e spinale.
60. Mielite, tabe dorsale, morbo di Bell, di Brown-Séquard, di Morvan.
61. Morbo di Landry, di Friedreich, di Parkinson, di Raynaud, paralisi agitante.
62. Paralisi infantile.
63. Encefalite.
64. Apoplessia e congestione cerebrale.
65. Tumori cerebrali e spinali (a).
66. Rammollimento cerebrale.
67. Paralisi progressiva, demenza paralitica.
68. Epilessia, morbo di Jackson.
69. Convulsioni, isterismo.
70. Corea.
71. Tetano e trisma.
72. Eclampsia infantile, trisma dei neonati, atetosi.
73. Successioni della pazzia, mania, neurastenia (b).
74. Malattie degli organi della vista (a).
75. Id. degli orecchi, otite, morbo del Ménière (a).

(a) Escluse le affezioni cancerose e tubercolari.

(b) In questa voce sono classificati gli individui colpiti da alienazione mentale, nei quali non fu specificata la causa diretta della morte.

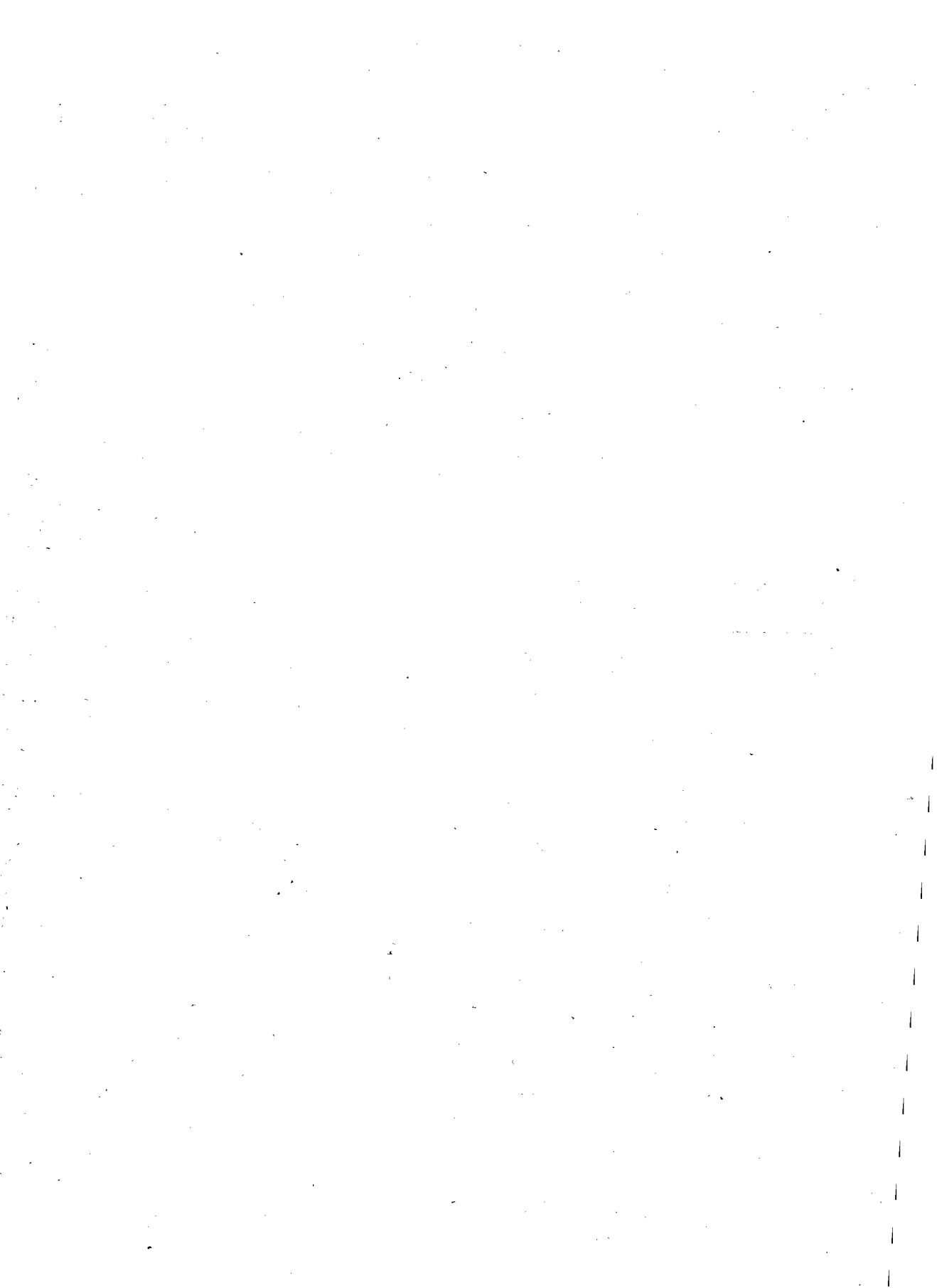

TAVOLE



TAV. I. — Morti classificati

A — Per

Anno 1908.

N.º dell'Elenco nosologico (α)	CAUSE DI MORTE	PIEMONTE				LIGURIA		LOMB			
		ALESSANDRIA	CUNEO	NOVARA	TORINO	GENOVA	PORTO MADRIZIO	BERGAMO	BRESCIA	COMO	CREMONA
1	Asfissia ed apoplessia nel parto	15	16	28	47	23	..	26	9	20	13
2	Idrocefalo congenito, ernie cerebrali, spina bifida, mostruosità	20	11	7	17	27	3	20	22	15	14
3	Cianosi, persistenza del foro di Botallo	17	11	21	21	17	..	24	25	17	9
4	Atresia (delle narici, dell'esofago, ecc.)	2	3	..	2	3	..	1	..	1	..
5	Labbro leporino	8	2	3	4	2	..	5	3	5	2
6	Atrofia congenita, immaturità	639	858	614	885	701	119	945	810	484	502
7	Vaiuolo	2	1	18	..	2	3	2	1
8	Morbillo	54	127	206	186	127	45	128	46	204	21
9	Scarlattina	25	26	29	51	18	1	..	2	8	5
10	Risipola	67	34	52	81	61	8	29	43	39	31
11	Febbre tifoidea	135	89	121	154	172	18	246	239	173	114
12	Tifo petecchiale	1	2
13	Meningite cerebro spinale epidemica	9
14	Difterite	55	67	56	127	79	10	51	58	44	62
15	Laringite crupale	56	58	51	46	27	13	42	68	74	21
16	Ipertosse	112	76	87	78	207	13	146	81	137	40
17	Influenza	67	58	71	74	73	26	23	77	51	66
18	Febbri da malaria	1	1	5	3	5	1	3	5
19	Cachessia palustre	4	1	1
20	Disenteria	1
22	Sifilide	27	17	25	29	39	14	3	21	26	12
23	Setticemia, pioemia	54	30	52	108	74	9	45	36	43	19
24	Pustola maligna, carbonchio	4	2	3	5	5	1	..	2	1	..
26	Lebbra	1	1
27	Rabbia	1	..	1	3	1
28	Altre malattie infettive ed infezioni non determinate	2	2	3	1	3	2	2	..	2	..
29	Tubercolosi disseminata	119	89	133	157	252	26	110	117	135	89
30	Meningite tubercul., idrocefalo acquisito	131	44	100	153	252	21	108	81	157	66
31	Tubercolosi polmonare, tisi	1 027	692	988	1 694	1 628	237	574	641	928	345
32	Tabes mesenterica	80	69	64	97	112	14	86	119	102	50
33	Scrofola disseminata	13	2	8	17	13	5	16	12	11	8
34	Lupo	1	2	4	4	3	..	1	2	2	1
35	Artrite fungosa, sinovite fungosa	6	8	11	32	26	2	8	5	11	6

secondo 168 cause di morte.

provincie

Anno 1908.

N.º dell'Elenco nosologico (α)	ARDIA				VENETO								EMILIA	
	MANTOVA	MILANO	PAVIA	SONDRIO	BELLUNO	PADOVA	ROVIGO	TREVISO	UDINE	VENEZIA	VERONA	VICENZA	BOLOGNA	FERRARA
5	69	19	8	16	32	2	9	17	28	20	44	16	5	1
15	41	23	3	4	24	7	15	17	13	20	19	22	11	2
11	33	11	3	6	28	6	10	13	12	5	4	6	4	3
1	5	1	..	1	4	..	3	1	5	..	2	4
3	14	..	1	..	3	..	5	3	6	5	4	3	2	5
428	2 166	356	102	315	1 138	757	851	842	865	588	958	912	888	6
..	1	7	7
31	1 313	74	1	42	53	33	45	435	80	37	22	31	91	8
1	71	31	..	12	23	5	34	60	28	26	14	94	29	9
25	118	42	11	11	31	14	42	39	33	26	34	51	23	10
71	718	124	48	50	185	92	172	118	133	180	106	184	70	11
..	1	1	1	..	12
..	1	13
96	157	39	22	27	99	21	80	72	63	93	56	220	31	14
50	176	35	10	18	33	15	47	30	40	40	71	51	29	15
70	445	102	17	143	314	27	103	219	139	124	147	93	68	16
36	111	48	27	30	92	20	69	120	46	31	75	36	40	17
2	14	8	7	49	2	..	14	10	..	1	28	18
..	3	1	1	4	..	2	11	1	9	19
..	..	1	1	20
8	44	10	4	..	6	1	13	9	13	32	25	22	11	22
23	131	50	9	12	42	10	25	44	36	25	39	78	25	23
..	5	1	..	3	1	..	2	1	1	..	1	3	..	24
..	..	1	1	1	..	1	26
..	..	2	1	..	1	1	2	..	27
1	8	5	..	2	4	2	1	..	2	28
78	414	74	30	47	111	55	100	173	75	109	101	152	73	29
67	498	103	20	63	126	59	118	205	143	88	127	161	82	30
280	2 919	610	138	265	497	204	395	784	622	492	516	652	320	31
54	248	64	17	29	99	67	100	112	78	93	95	77	77	32
7	46	7	5	8	20	11	11	16	11	12	27	10	4	33
1	3	1	2	..	1	1	1	..	1	34
8	41	4	3	4	6	..	3	11	7	3	8	4	3	35

(α) Nell'anno 1908 non si verificarono nel Regno casi di morte per «colera asiatico» (n. 21 dell'Elenco nosologico) e per «moccio e cimurro» (n. 25)

N.° dell'Elenco nosologico (a)	CAUSE DI MORTE	Segue EMILIA					TOSC				
		FORLÌ	MODENA	PARMA	PIACENZA	RAVENNA	REGGIO EMILIA	AREZZO	FIRENZE	GROSSETO	LIVORNO
1	Asfissia ed apoplezia nel parto	17	18	19	2	8	10	4	28	2	2
2	Iidrocefalo congenito, ernie cerebrali, spina bifida, mostruosità	10	11	12	10	4	10	10	41	3	3
3	Cianosi, persistenza del foro di Botallo	6	12	4	8	1	9	7	33	7	1
4	Atresia (delle narici, dell'esofago, ecc.)	4	1	1	3
5	Labbro leporino	2	1	1	1	1	1	..	8	2	..
6	Atrofia congenita, immaturità	706	725	427	325	397	690	411	1 271	220	141
7	Vajuolo	1	1
8	Morbillo	28	17	69	86	57	2	39	103	3	21
9	Scarlattina	13	11	20	35	19	3	21	44	13	3
10	Risipola	32	22	36	23	21	16	45	102	18	3
11	Febbre tifoidica	61	50	39	41	81	70	63	256	58	45
12	Tifo petecchiale	1	2
13	Meningite cerebro spinale epidemica
14	Difterite	32	46	66	35	19	42	57	129	29	9
15	Laringite crupale	20	26	16	16	26	12	44	38	12	17
16	Ipertosse	13	88	32	45	38	29	98	185	4	13
17	Influenza	47	15	26	29	15	29	41	43	16	8
18	Febbri da malaria	2	..	2	2	..	5	3	41	2
19	Cachessia palustre	1	1	1	5	..
20	Disenteria	1
22	Sifilide	3	12	6	4	5	24	5	32	1	6
23	Setticemia, piemia	16	31	32	22	22	22	21	97	10	6
24	Pustola maligna, carbonchio	1	2	..	3	8	6	1
26	Lebbra
27	Rabbia	1	4
28	Altre malattie infettive ed infezioni non determinate	2	1	1	..	2	1
29	Tubercolosi disseminata	61	78	72	48	41	36	56	216	24	50
30	Meningite tubercol., idrocefalo acquisito	57	49	90	54	60	45	32	191	21	35
31	Tubercolosi polmonare, tisi	298	338	313	272	261	320	274	1 472	145	267
32	Tabe mesenterica	58	52	40	34	43	55	44	161	30	22
33	Scrofola disseminata	11	8	3	8	5	6	6	11	1	6
34	Lupo	1	1	1	..	2	2	..	4	3	..
35	Artrite fungosa, sinovite fungosa	5	2	13	4	1	5	3	15	1	1

N.° dell'Elenco nosologico (a)	ANA				MARCHE				UMBRIA	LAZIO	ABRUZZI E MOLISE				
	LUCCA	MASSA E CARRARA	PISA	SIENA	ANCONA	ASCOLI PICENO	MACERATA	PESARO E URBINO	PERUGIA	ROMA	AQUILA DEGLI ABRUZZI	CAMPOBASSO	CHIETI	TERAMO	
1	3	3	7	10	5	..	2	12	8	18	6	7	2	2	1
2	14	6	11	9	7	7	11	3	14	24	17	8	17	12	2
3	11	7	10	3	3	2	3	8	13	27	4	1	..	3	3
4	1	1	1	..	2	3	..	4
5	3	1	1	2	..	3	..	4	2	7	..	2	2	2	5
6	421	344	372	416	484	399	396	792	1 171	1 375	659	499	440	362	6
7	..	2	3	1	1	6	..	7
8	115	13	26	19	60	47	40	4	98	1 455	214	306	97	122	8
9	9	3	12	62	30	3	7	7	39	53	29	25	7	24	9
10	19	21	33	37	20	30	23	21	61	116	56	36	32	32	10
11	87	38	102	53	77	71	73	73	187	350	95	94	93	100	11
12	2	1	1	..	1	12
13	1	13
14	19	27	20	13	19	4	18	22	32	146	44	30	33	23	14
15	29	6	22	11	18	7	13	11	43	70	40	17	21	16	15
16	113	41	45	16	43	29	37	22	118	170	127	23	12	37	16
17	42	12	50	43	31	45	58	54	87	183	65	87	99	66	17
18	1	..	6	2	1	..	1	2	11	129	9	36	29	10	18
19	..	1	3	2	..	1	3	36	..	11	2	..	19
20	20
22	3	6	12	5	8	4	..	7	46	135	13	18	29	15	22
23	27	10	28	26	39	20	16	12	48	126	44	33	27	21	23
24	3	2	1	3	1	1	6	15	9	9	5	2	24
26	26
27	1	1	1	6	2	..	1	..	27
28	1	..	1	5	2	28
29	51	36	52	67	71	17	42	49	124	180	52	40	32	36	29
30	51	57	60	26	44	33	36	29	110	379	73	61	66	38	30
31	425	272	429	264	267	118	161	229	593	1 454	305	222	271	168	31
32	46	54	96	37	49	36	53	49	123	261	93	78	84	59	32
33	8	7	10	6	4	4	..	5	18	13	6	13	6	8	33
34	3	..	3	2	1	..	1	2	2	4	1	2	5	1	34
35	6	1	9	4	6	5	3	..	7	20	7	2	5	1	35

(a) Nell'anno 1908 non si verificarono nel Regno casi di morte per «colera asiatico» (n. 21 dell'Elenco nosologico) e per «moccio e cimurro» (n. 25).

Anno 1908.

N.º dell'elenco nosologico (a)	CAUSE DI MORTE	CAMPANIA					PUGLIE			BASILICATA	
		AVELLINO	BENEVENTO	CASERTA	NAPOLI	SALENO	BARI DELLE PUGLIE	FOGGIA	LECCE	POTENZA	CATANZARO
1	Asfissia ed apoplezia nel parto	12	1	12	22	6	11	7	10	6	8
2	Idrocefalo congenito, ernie cerebrali, spina bifida, mostruosità	15	11	28	36	21	15	9	12	7	10
3	Cianosi, persistenza del foro di Botallo	3	1	9	17	5	13	3	19	11	4
4	Atresia (delle narici, dell'esofago, ecc.)	2	1	1	4	4	3	1	1	..	3
5	Labbro leporino	2	1	2	7	3	5	3	7	2	..
6	Atrofia congenita, immaturità	354	271	683	685	482	1 056	583	791	567	541
7	Vaiuolo	3	2	36	92	..	68	16	4	11	4
8	Morbillo	231	58	466	436	366	291	271	335	476	446
9	Scarlattina	191	9	115	209	208	111	29	29	614	68
10	Risipola	46	28	88	78	61	80	69	113	98	59
11	Febbre tifoidea	100	37	156	147	158	210	170	212	118	152
12	Tifo petecchiale	2	1	2	..
13	Meningite cerebro spinale epidemica
14	Difterite	68	12	76	75	55	26	20	23	39	17
15	Laringite crupale	37	17	79	171	34	32	30	42	39	30
16	Ipertosse	51	11	62	45	38	49	17	47	14	57
17	Influenza	43	52	106	122	69	88	140	223	142	79
18	Febbri da malaria	14	17	51	13	24	36	174	192	120	133
19	Cachessia palustre	9	6	11	2	9	12	39	68	55	41
20	Dissenteria
22	Sifilide	19	14	51	181	26	42	24	49	22	85
23	Setticemia, ploidemia	45	21	44	54	32	49	26	55	48	49
24	Pustola maligna, carbonchio	5	6	13	11	9	8	14	12	37	20
26	Lebbra
27	Rabbia	4	..	1	6	5	2	1	1
28	Altre malattie infettive ed infezioni non determinate	2	..	1	3	..	1	1	1	1	2
29	Tubercolosi disseminate	42	26	80	107	54	76	29	92	41	65
30	Meningite tubercol., idrocefalo acquisito	44	28	88	169	63	109	51	129	60	39
31	Tubercolosi polmonare, tisi	230	145	552	1 321	365	750	334	706	270	290
32	Tabe mesenterica	84	39	156	224	77	208	98	163	92	50
33	Scrofola disseminata	3	6	17	26	15	14	4	14	8	20
34	Lupo	1	2	8	1	2	..	3	..	1
35	Artrite fungosa, sinovite fungosa	6	..	8	18	5	15	8	2	11	2

(a) Nell'anno 1908 non si verificarono nel Regno casi di morte per « colera asiatico » (n. 21 dell'elenco nosologico) e per « moccio e cimurro » (n. 25).
 (b) Nella classificazione dei morti nella provincia di Messina secondo le malattie che causarono il decesso, non sono compresi i morti nei Tali decessi, in numero di 722, figurano nella rubrica dei morti per « causa ignota ».

Anno 1908.

N.º dell'elenco nosologico (a)	CALABRIE		SICILIA								SARDEGNA	
	CORBENZA	REGGIO DI CALABRIA	CALTANISSETTA	CATANIA	GIRGENTI	MESSINA (b)	PALERMO	SIRACUSA	TRAPANI	CAGLIARI	SASSARI	
1	8	14	..	9	2	..	6	6	..	9	7	1
2	10	6	13	25	16	1	24	9	11	15	9	2
3	4	9	7	12	7	1	9	6	2	19	13	3
4	1	1	..	2	..	2	1	1	1	4	..	4
5	3	1	1	3	2	2	..	3	3	3	2	5
6	410	413	459	848	547	573	907	577	337	671	436	6
7	..	207	..	19	1	16	6	5	7	10	..	7
8	438	28	333	79	49	143	706	27	32	39	17	8
9	66	212	11	47	13	288	101	49	3	11	..	9
10	46	45	23	50	26	41	42	31	17	32	31	10
11	110	121	172	347	206	135	367	122	127	156	45	11
12	..	1	..	2	1	2	..	12
13	5	..	13
14	19	33	19	161	35	60	36	56	18	57	24	14
15	22	19	17	33	20	18	33	16	11	22	17	15
16	26	46	13	78	32	33	98	6	23	293	140	16
17	119	75	19	37	126	41	68	94	46	100	73	17
18	101	58	57	191	74	46	93	260	157	314	136	18
19	27	17	19	48	16	12	37	83	38	83	27	19
20	20
22	30	50	15	46	30	94	34	27	15	20	8	22
23	23	43	15	36	28	48	30	18	18	43	22	23
24	13	19	2	3	11	2	12	2	6	15	16	24
26	1	1	1	..	26
27	1	..	1	6	2	1	5	1	1	3	1	27
28	2	2	..	2	..	7	..	3	28
29	62	49	48	120	38	68	110	59	23	127	81	29
30	50	31	23	60	35	27	64	33	24	70	87	30
31	250	266	224	456	286	402	879	303	287	526	428	31
32	69	41	50	83	46	48	112	53	41	67	81	32
33	10	13	10	20	16	15	30	18	13	49	27	33
34	3	1	2	2	2	2	..	2	5	34
35	10	6	4	7	5	3	7	3	5	5	4	35

Comune di Messina durante il quarto trimestre dell'anno 1908, perchè i relativi certificati furono distrutti dal terremoto avvenuto il 28 dicembre.

Anno 1908.

N.º dell'elenco nosologico	CAUSE DI MORTE	PIEMONTE				LIGURIA		LOMB			
		ALESSANDRIA	CUNEO	NOVARA	TORINO	GENOVA	PORTO MAURIZIO	BERGAMO	BRESCIA	COMO	CREMONA
36	Tubercolosi delle ossa e d'altri organi	29	17	26	90	53	8	19	28	25	18
37	Morbo di Pott.	11	10	14	33	19	..	8	13	7	9
38	Rachitide	14	17	17	13	35	9	69	44	47	26
39	Anemia	180	199	102	154	137	21	126	105	83	72
40	Leucemia	35	20	15	44	56	11	13	23	21	20
41	Porpora emorragica	4	3	4	8	5	1	2	1	7	3
42	Emofilia	10	5	9	9	6	..	7	10	9	9
43	Scorbuto	1	..	2	3	..	2	4	2	..
44	Marasmo senile	1 102	1 061	844	1 583	847	166	492	556	701	375
45	Pellagra	13	2	10	1	5	..	70	65	20	59
46	Gotta	4	3	3	5	7	1	2	3	2	1
47	Diabete	25	29	34	56	70	8	8	14	47	14
48	disseminati in più organi.	53	59	66	122	71	10	53	52	51	47
49	dell'utero, vagina, ovaia	72	26	56	108	85	12	29	60	44	24
50	delle mammelle.	21	17	14	56	44	6	12	24	14	16
51	della vescica, uretra, prostata, del pene, dei testicoli.	11	7	9	19	26	3	8	3	2	2
52	della bocca, labbra, lingua, del palato, delle fauci, della tiroide, laringe, trachea	15	11	15	52	37	11	18	25	19	14
53	dello stomaco, esofago	212	129	187	252	251	45	151	199	195	144
54	del fegato	65	37	77	75	76	12	50	60	57	27
55	della milza, del pancreas, intestino, peritoneo.	31	27	32	53	61	5	24	28	16	18
56	delle ossa, articolazioni.	7	6	10	11	9	..	6	6	8	4
57	dei centri nervosi ed organi dei sensi	17	10	10	24	10	2	6	14	13	7
58	d'altri organi.	52	43	57	124	84	15	51	52	61	31
59	Meningite semplice cerebrale e spinale	309	206	266	380	352	47	321	256	324	130
60	Mielite, tabe dorsale	66	57	59	85	82	14	65	51	41	18
61	Morbo di Landry, di Friedreich, di Parkinson.	16	5	3	22	18	4	5	5	8	5
62	Paralisi infantile	5	4	6	10	5	1	9	3	2	3
63	Encefalite.	35	21	36	48	36	..	24	42	35	19
64	Apoplessia e congestione cerebrale	885	645	728	1 201	867	138	580	760	711	402
65	Tumori cerebrali e spinali (a).	2	3	5	1	1	1	5	1	..	3
66	Rammollimento cerebrale.	24	18	22	48	26	4	19	12	17	16
67	Paralisi progressiva, demenza paralitica	105	113	97	125	121	8	49	104	66	58
68	Epilessia, isterismo	49	47	41	71	58	8	23	24	30	14
69	Corea	6	3	2	3	1	1	4	1	5	1
70	Tetano e trisma	19	12	16	22	15	1	9	12	11	8
71	Eclampsia infantile.	214	241	129	300	347	42	167	109	165	60
72	Successi della pazzia.	2	..	12	4	4	1

(a) Escluse le affezioni cancerose e tubercolari.

Anno 1908.

N.º dell'elenco nosologico	ARDIA				VENETO								EMILIA		N.º dell'elenco nosologico
	MANTOVA	MILANO	PAVIA	SONDRIO	BELLUNO	PADOVA	ROVIGO	TREVISO	UDINE	VENEZIA	VERONA	VICENZA	BOLOGNA	FERRARA	
21	51	16	3	29	27	20	23	26	15	11	36	21	16	36	
11	35	7	1	10	14	3	11	9	10	8	18	8	8	37	
38	84	20	7	14	86	123	33	31	64	24	45	25	88	38	
47	343	60	9	28	127	77	120	176	143	88	111	59	70	39	
19	54	17	3	7	22	11	6	20	18	15	19	21	15	40	
2	16	3	3	..	3	4	3	6	2	9	..	41	
7	6	2	1	..	4	1	2	5	3	7	3	8	4	42	
5	7	1	2	2	..	1	4	2	..	12	6	43	
378	1 469	617	185	262	478	317	501	972	424	495	566	650	285	44	
41	106	19	9	20	138	52	62	60	49	57	85	23	35	45	
..	6	2	3	..	1	..	1	2	1	1	46	
13	76	8	5	7	16	5	16	28	21	19	12	40	7	47	
27	154	36	6	17	30	14	30	56	50	48	35	53	18	48	
21	125	29	3	17	42	20	28	58	35	26	38	54	35	49	
5	46	15	3	3	13	8	12	12	8	14	5	20	2	50	
4	23	8	1	2	3	3	9	5	6	8	7	21	2	51	
17	48	15	6	5	20	10	22	25	28	28	12	19	12	52	
92	476	153	39	57	119	49	160	180	90	85	78	217	65	53	
27	140	45	5	10	31	8	43	46	34	27	23	80	43	54	
24	67	19	4	5	31	9	23	19	22	13	22	29	15	55	
7	6	3	1	3	7	3	7	6	3	3	7	5	3	56	
3	36	10	2	6	7	..	7	8	7	5	12	17	3	57	
33	183	38	19	9	44	16	35	39	48	40	43	70	20	58	
87	997	165	28	94	153	77	136	198	199	171	167	143	71	59	
28	93	33	8	17	23	8	36	45	40	41	16	60	..	60	
3	12	2	6	1	4	2	3	10	4	4	4	8	1	61	
4	8	4	2	..	3	..	12	11	10	5	3	5	3	62	
13	78	31	7	7	15	5	28	59	29	18	18	16	15	63	
497	1 689	559	83	100	550	267	354	397	405	576	429	639	302	64	
3	1	2	..	1	5	..	3	2	7	..	2	2	..	65	
7	20	13	5	7	9	6	15	6	9	9	3	39	15	66	
63	148	54	7	21	56	39	46	73	62	33	46	127	55	67	
17	104	25	9	12	23	9	13	44	22	18	29	37	12	68	
..	3	1	1	2	1	2	..	1	70	
8	40	9	1	5	13	7	15	13	12	12	13	6	6	71	
95	487	59	36	39	337	53	243	298	224	125	304	76	60	72	
2	..	11	1	..	9	..	10	9	1	1	..	2	..	73	

Segue TAV. I. — Morti classificati

A — Per

Anno 1908.

No. dell'elenco nosologico	CAUSE DI MORTE	Segue EMILIA					TOSC.				
		FORLÌ	MODENA	PARMA	PIACENZA	RAVENNA	REGGIO EMILIA	AREZZO	FIRENZE	GROSSETO	LIVORNO
36	Tubercolosi delle ossa e d'altri organi	12	13	20	8	13	11	9	35	4	13
37	Morbo di Pott.	4	7	6	8	2	2	3	22	2	5
38	Rachitide	52	63	37	13	12	49	43	25	6	2
39	Anemia	56	57	57	39	19	51	46	79	8	12
40	Leucemia	6	10	22	16	10	10	8	34	1	..
41	Porpora emorragica	1	2	..	7	..	2	5	10	1	2
42	Emofilia	4	2	3	3	..	2	3	5
43	Scorbuto	2	6	6	8	2	3
44	Marasmo senile	319	505	349	416	205	425	493	1 285	132	164
45	Pellagra	12	5	19	44	3	10	18	14
46	Gotta	1	1	4	1	3	1
47	Diabete	10	14	11	12	8	11	6	62	3	11
48	disseminati in più organi	21	18	19	18	19	28	19	94	10	4
49	dell'utero, vagina, ovaia	33	31	23	29	31	30	19	107	12	17
50	delle mammelle	5	12	16	6	8	11	6	46	3	9
51	della vescica, uretra, prostata, del pene, dei testicoli	8	5	7	4	8	4	4	14	..	5
52	della bocca, labbra, lingua, del palato, delle fauci, della tiroide, laringe, trachea	9	5	15	12	11	6	5	27	4	12
53	dello stomaco, esofago	125	94	163	71	154	84	132	465	58	41
54	del fegato	40	24	18	28	46	19	21	93	12	23
55	della milza, del pancreas, intestino, peritoneo	14	19	27	12	34	21	22	66	9	13
56	delle ossa, articolazioni	3	2	1	2	4	8	1	8	2	..
57	dei centri nervosi ed organi dei sensi	7	7	5	2	7	2	12	16	1	2
58	d'altri organi	31	30	62	23	28	28	13	93	7	18
59	Menigitte semplice cerebrale e spinale	66	105	89	78	43	103	66	299	34	54
60	Mielite, tabe dorsale	25	40	24	20	15	17	16	51	8	12
61	Morbo di Landry, di Friedreich, di Parkinson	2	4	3	8	4	4	3	13	2	2
62	Paralisi infantile	6	2	4	2	..	2	1	8	2	2
63	Encefalite	8	7	10	8	5	9	6	14	5	3
64	Apoplezia e congestione cerebrale	359	393	388	341	306	358	399	1 250	143	132
65	Tumori cerebrali e spinali (a)	2	..	1	2	7	4	..
66	Rammollimento cerebrale	4	22	47	8	8	13	11	28	1	2
67	Paralisi progressiva, demenza paralitica	40	84	38	38	40	65	43	184	21	23
68 e 69	Epilessia, isterismo	11	10	18	20	4	12	21	36	..	3
70	Corea	1	1	2	1	2
71	Tetano e trisma	11	5	4	9	4	8	2	11
72	Eclampsia infantile	128	58	55	55	61	83	107	342	61	33
73	Successioni della pazzia	1	2	1

(a) Escluse le affezioni cancerose e tubercolari.

secondo 168 cause di morte.

provincie

Anno 1908.

No. dell'elenco nosologico	ANA				MARCHE				UMBRIA	LAZIO	ABRUZZI E MOLISE				No. dell'elenco nosologico
	LUCCA	MASSA E CARRARA	PISA	SIENA	ANCONA	ASCOLI PICENO	MACERATA	PESARO E URBINO	PERUGIA	ROMA	AQUILA DEGLI ABRUZZI	CAMPOBASSO	CHIETI	TERAMO	
9	9	7	12	10	12	10	14	24	53	23	19	10	10	36	
20	2	10	10	6	5	4	5	16	39	5	7	8	5	37	
16	5	14	19	61	75	65	55	79	67	29	26	20	39	38	
49	22	39	45	44	28	50	68	145	182	91	87	70	54	39	
13	7	11	13	10	7	5	12	27	59	18	40	27	16	40	
1	1	..	3	2	2	1	..	7	18	2	3	..	5	41	
1	1	2	3	2	3	1	2	9	7	2	4	1	1	42	
..	..	1	1	1	2	..	1	1	..	1	43	
504	335	376	239	477	499	527	431	1 161	1 044	843	724	762	633	44	
1	1	1	4	3	20	32	49	80	14	..	1	..	2	45	
2	1	1	3	..	4	2	2	5	11	2	8	5	1	46	
21	3	17	6	22	12	17	13	25	74	17	13	15	9	47	
21	13	13	21	27	14	23	9	56	59	30	37	28	17	48	
32	20	30	22	27	16	18	21	59	152	14	20	24	26	49	
18	3	9	8	13	12	11	11	29	49	18	6	7	10	50	
8	1	10	4	10	4	2	1	14	24	7	2	4	3	51	
12	4	16	12	4	6	7	13	26	52	7	7	9	9	52	
77	49	85	130	69	37	69	69	121	235	61	32	24	24	53	
30	19	29	13	26	18	32	29	41	97	21	19	17	13	54	
33	5	26	16	22	8	16	14	27	64	13	13	10	4	55	
5	..	4	2	1	2	2	1	6	14	..	6	3	3	56	
7	3	3	3	7	4	2	7	8	9	6	6	4	5	57	
36	9	36	25	21	21	22	23	48	65	17	24	32	23	58	
97	84	101	44	74	47	31	50	133	288	123	126	102	67	59	
21	11	18	14	17	23	14	18	45	65	30	37	20	16	60	
3	3	3	2	1	3	5	5	15	13	5	8	7	3	61	
5	1	4	1	..	5	5	3	22	23	7	5	2	5	62	
11	..	5	9	14	4	6	7	11	24	2	6	9	7	63	
384	146	420	374	490	370	489	343	934	1 195	526	455	450	433	64	
4	..	2	..	1	3	5	20	2	2	1	1	65	
8	2	7	14	9	10	15	7	18	75	7	9	5	11	66	
33	15	68	43	73	41	70	49	126	146	27	26	16	23	67	
25	13	15	22	18	13	9	8	44	55	30	25	21	30	68 e 69	
1	..	1	2	2	4	1	1	4	..	1	70	
6	1	4	4	4	7	4	3	8	13	4	3	5	5	71	
74	71	95	81	190	183	247	146	408	738	184	99	244	328	72	
12	..	1	..	1	3	106	1	73	

Segue TAV. I. — Morti classificati

Anno 1908.

A — Per

N.º dell'elenco nosologico	CAUSE DI MORTE	CAMPANIA					PUGLIE			BASILICATA	CATANZARO
		AVELLINO	BENEVENTO	CASERTA	NAPOLI	SALERNO	BARI DELLE PUGLIE	FOGGIA	LECCE	POTENZA	
36	Tubercolosi delle ossa e d'altri organi.	22	7	30	96	24	42	18	29	25	20
37	Morbo di Pott.	9	4	5	15	7	18	8	4	4	5
38	Rachitide	12	8	35	43	28	27	13	50	15	37
39	Anemia.	104	58	148	276	163	262	85	327	178	76
40	Leucemia	26	18	35	90	62	36	31	61	28	15
41	Porpora emorragica.	5	2	11	14	9	8	6	8	6	9
42	Emofilia.	3	5	9	5	6	3	12	2	5
43	Scorbuto	6	..	2	1	2	..	1	1
44	Marasmo senile	656	429	1 234	1 908	1 163	1 403	404	930	843	744
45	Pellagra.
46	Gotta	2	4	10	7	4	6	3	6	6	9
47	Diabete	12	6	32	106	20	35	18	23	11	14
48	disseminati in più organi.	40	17	68	97	60	85	38	44	32	36
49	dell'utero, vagina, ovaia	17	10	39	150	36	76	22	54	25	33
50	delle mammelle	11	5	21	64	14	24	14	28	8	7
51	della vescica, uretra, prostata, del pene, dei testicoli	5	3	3	12	9	9	..	8	2	3
52	della bocca, labbra, lingua, del palato, delle fauci, della tiroide, laringe, trachea	6	10	13	43	14	12	8	15	9	7
53	dello stomaco, esofago	25	16	55	101	21	36	13	46	41	28
54	del fegato	25	9	29	92	19	41	20	33	24	14
55	della milza, del pancreas, intestino, peritoneo.	7	5	23	49	6	23	10	19	18	16
56	delle ossa, articolazioni.	2	1	6	14	5	7	3	4	4	2
57	dei centri nervosi ed organi dei sensi	8	1	7	10	4	12	6	7	4	4
58	d'altri organi.	21	16	44	92	34	54	11	52	25	24
59	Meningite semplice cerebrale e spinale.	136	51	223	589	176	371	177	386	118	135
60	Mielite, tabe dorsale	29	16	46	96	49	57	21	40	35	29
61	Morbo di Landry, di Friedreich, di Parkinson.	10	3	10	11	4	9	6	5	6	6
62	Paralisi infantile	10	3	6	5	5	5	4	3	4	6
63	Encefalite	7	7	20	22	13	20	11	17	12	9
64	Apoplezia e congestione cerebrale	354	248	852	1 289	517	908	395	672	468	379
65	Tumori cerebrali e spinali (a).	1	5	1	2	2	..	1	2
66	Rammollimento cerebrale.	5	5	4	4	2	6	3	4	4	1
67	Paralisi progressiva, demenza paralitica	16	12	60	199	60	44	15	42	24	27
68	Epilessia, isterismo	19	22	58	66	85	38	12	25	38	42
69	Corea	3	1	1	3	2	2	3	1
70	Tetano e trisma	4	5	10	12	15	8	4	12	2	2
71	Eclampsia infantile	241	135	825	1 089	352	784	330	323	391	449
72	Successioni della pazzia.	1	..	3	2	1	1	3	6

(a) Escluse le affezioni cancerose e tubercolari.
(b) Veggasi la nota (b) a pagina 6.

secondo 168 cause di morte.

provincie

Anno 1908.

N.º dell'elenco nosologico	CALABRIE		SICILIA							SARDEGNA		N.º dell'elenco nosologico
	COSENZA	REGGIO DI CALABRIA	CALTANISSETTA	CATANIA	MESSINA (b)	TRAPANI	SIRACUSA	PALERMO	CAGLIARI	SASSARI		
36	12	11	10	18	18	30	11	8	32	99	86	
37	9	7	..	5	6	12	4	2	2	7	37	
38	31	77	17	41	15	24	52	8	105	41	38	
39	64	94	151	296	198	142	325	170	100	223	95	
40	28	18	15	57	34	23	35	22	17	26	12	
41	4	5	8	9	2	9	9	12	10	8	3	
42	3	2	2	12	2	3	7	4	..	3	7	
43	..	3	1	4	2	1	7	1	1	2	3	
44	894	675	537	1 028	665	899	1 717	513	548	752	377	
45	
46	7	6	4	13	4	5	4	6	2	4	..	
47	20	10	11	26	17	21	44	29	16	27	15	
48	46	28	33	72	52	67	117	35	39	22	22	
49	30	25	22	69	26	33	59	33	14	14	11	
50	15	13	6	17	4	7	16	7	6	6	7	
51	5	2	..	3	1	2	5	3	3	1	6	
52	9	5	3	9	1	7	8	8	7	8	8	
53	41	33	25	80	22	53	33	25	17	37	21	
54	24	13	18	29	17	19	35	17	18	14	15	
55	10	8	6	21	4	6	15	7	4	10	11	
56	3	2	2	3	1	2	3	3	2	2	4	
57	6	1	..	7	6	7	11	4	5	3	9	
58	23	18	9	41	13	24	41	15	22	25	6	
59	79	107	181	204	136	161	538	76	136	117	114	
60	30	28	15	42	22	20	35	18	11	28	23	
61	8	5	3	7	4	3	4	4	1	6	3	
62	6	9	3	3	5	1	8	8	2	6	4	
63	11	5	9	5	24	9	12	10	11	15	13	
64	412	225	224	471	334	342	539	299	304	348	156	
65	..	1	1	3	2	3	8	1	2	4	6	
66	4	8	..	6	3	3	15	1	1	5	2	
67	29	30	42	90	71	113	270	66	80	75	24	
68	26	21	11	30	19	29	57	10	6	33	15	
69	1	..	1	1	1	1	..	1	1	
70	6	8	..	4	..	5	..	4	2	9	2	
71	283	155	79	150	119	237	159	107	45	121	26	
72	1	2	1	

Segue TAV. I. — Morti classificate

A — Per

Anno 1908.

N.º dell'elenco nosologico	CAUSE DI MORTE	PIEMONTE				LIGURIA		LOMB			
		ALESSANDRIA	CUNEO	NOVARA	TORINO	GENOVA	PORTO MAURIZIO	BERGAMO	BRESCIA	COMO	CREMONA
74	Malattie degli occhi (a)	1	3	..	2	2	..	1	..	1	2
75	Malattie degli orecchi (a)	13	8	9	25	16	6	48	12	7	3
76	Malattie delle fosse nasali, della trachea, della laringe (a)	31	29	20	27	33	3	26	36	26	5
77	Bronchite acuta	608	869	514	964	792	120	991	733	569	363
78	Bronchite cronica	176	208	146	319	173	47	57	120	74	67
79	Malattie della pleura (a)	60	62	59	81	132	15	70	69	55	16
80	Congestione ed apoplessia polmonare	22	31	16	33	31	8	10	20	26	22
81	Polmonite erupale	875	859	726	1 317	1 069	150	562	599	796	266
82	Bronco polmonite acuta	862	701	775	1 457	1 695	212	708	609	663	322
83	Polmonite cronica, gangrena polmonare	12	17	13	29	21	5	7	9	2	12
84	Malattie della tiròide e del timo (a)	2	3	4	7	5	..	2	4	8	3
85	Morbo di Basedow	2	2	3	10	6	..	8	4	26	3
86	Asma, enfisema polmonare	47	40	48	84	54	14	25	51	63	50
87	Malattie delle arterie e gangrena senile degli arti	253	145	212	374	353	47	135	221	173	163
88	Malattie delle vene, febite, emorroidi	10	7	5	8	8	3	5	5	8	3
89	Malattie dei vasi linfatici (linfangioite, adenite)	6	4	3	12	7	..	6	8	7	4
90	Malattie del cuore	1 642	1 658	1 521	2 999	1 867	314	934	1 277	1 539	795
91	Malattie del pericardio	9	8	8	10	9	1	11	5	10	8
92	Angina pectoris	12	17	13	20	12	1	6	6	10	6
93	Sincope (b)	46	74	69	82	110	14	90	39	51	28
94	Malattie della bocca e della lingua (a)	15	52	9	29	32	4	30	17	34	14
95	Orecchioni	1	4	3	2	2	2	1	1
96	Malattie delle tonsille, faringe, esofago (a)	17	41	23	45	15	2	20	22	12	7
97	Malattie dello stomaco, atropia (a)	163	190	134	291	230	40	178	192	177	69
98	Ulcera rotonda dello stomaco	15	10	11	26	28	7	11	4	8	9
99	Epatite, cirrosi epatica	138	111	116	204	213	32	62	99	94	66
100	Atrofia gialla acuta del fegato	2	1	1	1	2	2
101	Calcoli biliari	3	12	5	7	2	4	2	4	2
102	Ittero	36	30	39	40	42	8	23	32	29	17
103	Malattie della milza e del pancreas (a)	3	1	3	6	2	1	..	3
104	Diarrea, enterite, colera indigeno, ulcera intestinale, ecc.	1 693	1 820	1 253	2 211	1 738	311	2 202	2 125	1 637	778
105	Volvo, occlusione intestinale	48	49	49	74	52	10	33	49	36	17
106	Tumori intestinali e addominali (a)	1	4	8	3	6	2	3	3

(a) Escluse le affezioni cancerose e tubercolari.
(b) Esclusa la sincope da parto.

secondo 168 cause di morte.

provincie

Anno 1908.

N.º dell'elenco nosologico	ARDIA				VENETO								EMILIA		N.º dell'elenco nosologico
	MANTOVA	MILANO	PAVIA	SONDRIO	BELLUNO	PADOVA	ROVIGO	TREVISO	UDINE	VENEZIA	VERONA	VIGENZA	BOLOGNA	FERRARA	
74	1	1	..	1	2	1	74
75	2	26	5	2	1	12	3	8	6	10	4	5	10	7	75
76	15	79	10	9	11	23	3	31	28	19	12	29	21	9	76
77	356	1 991	407	170	314	589	216	412	583	487	408	564	562	411	77
78	86	191	142	29	58	61	35	62	118	58	86	118	81	46	78
79	25	211	40	7	10	47	12	31	44	50	33	31	42	17	79
80	9	63	11	3	10	8	4	26	12	11	24	14	17	13	80
81	205	1 940	498	199	234	304	127	384	542	442	405	397	584	199	81
82	251	2 467	453	157	253	500	126	376	677	535	355	521	569	307	82
83	17	38	3	4	5	19	6	10	14	10	13	7	2	5	83
84	1	7	4	1	1	2	2	13	3	2	1	1	84
85	1	8	1	1	1	4	2	..	4	2	5	3	85
86	32	89	73	18	12	29	13	36	40	22	16	33	27	16	86
87	155	616	148	42	85	315	105	265	334	311	179	193	353	128	87
88	1	6	3	6	2	7	4	8	6	4	4	2	88
89	2	16	2	..	2	9	2	3	6	5	4	6	1	5	89
90	543	2 840	915	314	390	669	340	661	1 179	667	760	895	1 012	358	90
91	5	12	10	3	2	3	3	8	5	2	6	6	4	1	91
92	14	25	11	3	2	11	6	7	11	14	21	10	15	17	92
93	50	203	51	18	15	37	24	23	53	42	36	35	27	16	93
94	20	66	8	2	5	17	8	13	9	14	19	23	18	5	94
95	..	5	3	2	1	1	3	1	2	1	2	95
96	16	29	6	6	8	17	6	6	10	5	9	7	21	7	96
97	111	461	72	71	63	115	75	128	277	123	103	113	53	136	97
98	7	30	8	..	7	9	2	12	22	8	3	6	10	4	98
99	51	255	87	19	32	65	24	57	73	63	45	65	74	43	99
100	..	3	2	1	3	1	3	..	2	2	100
101	2	10	4	2	1	1	2	1	..	3	8	5	101
102	9	117	22	4	4	36	17	17	27	20	26	15	17	7	102
103	1	3	1	1	1	1	1	..	1	1	2	3	103
104	779	4 222	951	341	425	1 178	642	785	1 472	911	922	978	851	835	104
105	18	110	27	11	23	30	16	20	50	26	25	25	37	15	105
106	6	4	12	4	1	1	..	1	1	1	..	1	..	1	106

Segue TAV. I. — Morti classificati

A — Per

Anno 1908.

N.° dell'elenco nosologico	CAUSE DI MORTE	Segue EMILIA						TOSCANA			
		FORLÌ	MODENA	PARMA	PIACENZA	RAVENNA	REGGIO EMILIA	AREZZO	FIRENZE	GROSSETO	LIVORNO
74	Malattie degli occhi (a)	1	..	1	..	
75	Malattie degli orecchi (a)	5	7	3	4	3	1	7	12	4	1
76	Malattie delle fosse nasali, della trachea, della laringe (a)	7	5	11	8	4	6	10	22	4	2
77	Bronchite acuta	359	540	370	300	204	405	421	742	130	121
78	Bronchite cronica	68	68	70	57	35	39	57	130	25	19
79	Malattie della pleura (a)	18	23	30	18	14	21	21	54	9	9
80	Congestione ed apoplezia polmonare	6	16	11	5	8	10	9	30	3	2
81	Polmonite crupale	287	345	293	329	212	276	304	1 026	187	164
82	Bronco polmonite acuta	238	377	426	386	220	316	360	1 067	102	145
83	Polmonite cronica, gangrena polmonare	4	2	5	5	..	5	3	14	3	..
84	Malattie della tiroide e del timo (a)	..	1	..	1	1	1
85	Morbo di Basedow	1	1	2	..	2	1	..	1	..	1
86	Asma, enfisema polmonare	22	29	27	16	6	20	23	47	5	9
87	Malattie delle arterie e gangrena senile degli arti	98	160	98	79	109	82	89	319	24	64
88	Malattie delle vene, flebite, emorroidi	3	4	8	..	2	3	3	18	1	..
89	Malattie dei vasi linfatici (linfangiome, adenite)	1	6	4	..	1	2	1	11	..	1
90	Malattie del cuore	399	573	557	456	368	528	531	1 709	143	251
91	Malattie del pericardio	1	2	6	..	2	8	3	5
92	Angina pectoris	8	8	6	3	11	3	1	31	1	7
93	Sincope (b)	13	21	20	42	11	28	16	56	18	8
94	Malattie della bocca e della lingua (a)	41	19	20	7	16	24	15	24	2	5
95	Orecchioni	..	1	1	1	..	1	1	3
96	Malattie delle tonsille, faringe, esofago (a)	14	8	9	2	4	6	5	11	5	1
97	Malattie dello stomaco, atresia (a)	89	104	76	47	47	74	64	150	19	24
98	Ulcera rotonda dello stomaco	11	5	3	7	5	3	8	25	6	5
99	Epatite, cirrosi epatica	32	47	34	30	33	41	38	121	27	22
100	Atrofia gialla acuta del fegato	2	1	1	3	2	..
101	Calcoli biliari	..	2	2	1	2	13	3	3
102	Ittero	14	28	25	12	7	18	12	44	3	5
103	Malattie della milza e del pancreas (a)	1	3	2	1	..
104	Diarrea, enterite, colera indigeno, ulcera intestinale, ecc.	776	755	712	593	511	771	738	1 606	340	219
105	Volvolo, occlusione intestinale	19	19	19	9	17	14	9	35	5	5
106	Tumori intestinali e addominali (a)	1	1	..	1	1	1	3	6	1	..

(a) Escluse le affezioni cancerose e tubercolari.
(b) Esclusa la sincope da parto.

secondo 168 cause di morte.

provincie

Anno 1908.

ANA				MARCHE				UMBRIA	LAZIO	ABRUZZI E MOLISE				N.° dell'elenco nosologico
LUCCA	MASSA E CARRARA	PISA	SIENA	ANCONA	ASCOLI PICENO	MACERATA	PESARO E URBINO	PERUGIA	ROMA	AQUILA DEGLI ABRUZZI	CAMPOBASSO	CHIETI	TERAMO	
..	1	..	1	1	74
8	3	6	4	8	2	4	1	8	39	5	5	5	6	75
9	3	3	5	9	5	8	12	21	40	18	24	11	17	76
253	230	236	293	418	251	251	425	991	963	381	459	359	268	77
76	36	43	63	65	73	49	55	158	252	105	119	151	101	78
19	6	29	23	18	16	13	24	36	113	23	25	30	26	79
10	3	9	5	7	5	2	5	19	44	13	6	3	5	80
288	278	265	206	209	263	205	247	703	1 276	460	414	464	353	81
435	257	343	161	272	252	223	247	654	1 214	419	373	395	341	82
7	3	4	2	7	4	5	2	11	36	7	10	9	..	83
..	..	1	2	2	1	1	..	1	3	2	2	..	2	84
1	..	1	2	1	1	..	2	3	4	..	3	85
14	15	13	14	26	36	24	34	56	34	36	68	70	79	86
128	45	127	107	141	90	68	89	180	748	163	85	90	88	87
1	..	4	3	..	4	2	3	6	23	3	2	2	..	88
2	4	3	4	1	..	2	1	11	17	7	2	4	5	89
623	387	550	434	652	465	549	447	1 415	1 779	900	670	625	454	90
3	2	4	..	2	2	2	1	6	7	6	2	6	2	91
3	1	9	5	7	5	9	5	13	29	13	11	13	3	92
26	14	19	27	24	18	20	25	61	224	46	32	32	15	93
3	9	4	9	10	4	6	15	44	32	17	23	25	15	94
1	1	..	3	1	4	..	1	5	5	1	2	..	3	95
4	2	4	6	12	6	12	3	18	27	17	16	11	6	96
43	36	41	30	72	51	42	68	51	174	102	72	69	76	97
8	4	7	13	6	3	9	2	10	47	11	5	4	9	98
45	14	36	38	51	31	30	39	75	156	61	63	58	25	99
1	1	1	1	..	2	..	9	3	2	100
6	1	2	2	3	..	1	1	7	12	2	3	..	3	101
10	7	26	12	4	4	2	20	19	58	14	8	10	9	102
..	1	5	1	1	1	2	103
474	540	573	384	572	678	467	569	1 515	2 772	1 350	1 246	1 141	372	104
12	11	22	16	12	17	8	17	31	71	19	28	34	18	105
..	2	1	1	1	12	1	..	106

Segue TAV. I. — Morti classificati

Anno 1908.

A — Per

N.º dell'elenco nosologico	CAUSE DI MORTE	CAMPANIA					PUGLIE			BASILICATA	CATANZARO
		AVELLINO	BENEVENTO	CASERTA	NAFOLI	SALERNO	BARI DELLE PUGLIE	FOGGIA	LECCE	POTENZA	
74	Malattie degli occhi (a)	1	1	1	2
75	Malattie degli orecchi (a)	3	1	8	18	9	4	7	10	12	7
76	Malattie delle fosse nasali, della trachea, della laringe (a)	15	16	33	52	27	32	13	30	25	21
77	Bronchite acuta	618	333	992	2 065	844	1 647	666	1 350	886	688
78	Bronchite cronica	155	77	213	479	201	372	129	196	171	97
79	Malattie della pleura (a)	25	22	65	137	51	68	38	44	31	41
80	Congestione ed apoplezia polmonare.	5	2	18	18	6	13	7	15	8	7
81	Polmonite crupale	489	301	1 242	1 717	749	846	590	843	514	606
82	Bronco polmonite acuta	608	283	1 146	2 472	778	881	445	700	477	518
83	Polmonite cronica, gangrena polmonare	12	..	10	28	15	13	10	17	9	9
84	Malattie della tiroide e del timo (a) . .	1	2	1	6	..	1	..	1	1	1
85	Morbo di Basedow	5	1	2	5	2	1	..	3	2	2
86	Asma, enfisema polmonare	61	42	103	60	67	52	47	33	71	62
87	Malattie delle arterie e gangrena senile degli arti	81	56	196	576	200	148	67	95	119	79
88	Malattie delle vene, flebite, emorroidi.	3	1	5	10	12	3	2	5	4	1
89	Malattie dei vasi linfatici (Infangioite, adenite)	3	1	4	17	6	10	5	3	9	4
90	Malattie del cuore	694	464	1 564	2 452	1 156	1 321	503	931	801	693
91	Malattie del pericardio	10	2	7	10	6	13	6	12	5	6
92	Angina pectoris	17	18	30	106	15	16	14	13	8	15
93	Sincope (b)	33	32	70	148	42	73	41	51	34	17
94	Malattie della bocca e della lingua (a)	21	21	26	35	44	32	19	45	26	35
95	Orecchioni	1	..	4	1	4	2	2	3
96	Malattie delle tonsille, faringe, esofago (a)	29	18	32	29	18	19	13	29	38	22
97	Malattie dello stomaco, atresia (a) . .	67	40	154	228	135	320	59	170	113	78
98	Ulcera rotonda dello stomaco	6	3	11	20	7	9	7	9	9	7
99	Epatite, cirrosi epatica	63	37	125	246	90	118	86	160	77	93
100	Atrofia gialla acuta del fegato	1	1	1	5	1	1	1	7	..	1
101	Calcoli biliari	2	5	8	..	3	4	5	2	2
102	Ittero	21	10	40	55	39	27	23	33	38	32
103	Malattie della milza e del pancreas (a)	2	..	4	13	2	5	..	2	2	3
104	Diarrea, enterite, colera indigeno, ulcera intestinale, ecc.	1 544	817	2 611	4 097	2 157	4 034	2 183	3 080	2 002	1 569
105	Volvolo, occlusione intestinale	23	13	46	82	37	48	24	54	46	27
106	Tumori intestinali e addominali (a)	3	9	1	1	4	1	2	2

(a) Escluse le affezioni cancerose e tubercolari.
 (b) Esclusa la sincope da parto.
 (c) Veggasi la nota (b) a pagina 6.

secondo 168 cause di morte.

provincie

Anno 1908.

N.º dell'elenco nosologico	CALABRIE		SICILIA							SARDEGNA		N.º dell'elenco nosologico	
	COSENZA	REGGIO DI CALABRIA	CALTANISSETTA	CATANIA	GIUGLIANO	MESSINA (c)	PALERMO	SIRACUSA	TRAPANI	CAGLIARI	SASSARI		
..	..	1	..	1	2	1	..	74
..	4	4	4	8	2	3	8	3	3	10	5	75	
..	18	17	17	47	11	10	26	10	10	23	18	76	
..	690	618	1 018	1 259	761	853	1 418	661	438	576	309	77	
..	125	76	113	146	77	81	178	95	40	114	97	78	
..	25	44	39	65	31	55	70	32	21	68	30	79	
..	6	6	4	4	5	3	17	5	4	7	6	80	
..	462	585	432	871	463	507	1 233	597	423	828	385	81	
..	454	371	274	531	360	388	705	308	241	360	238	82	
..	9	7	1	17	3	5	6	2	2	22	14	83	
..	..	1	1	..	1	2	2	5	..	1	..	84	
..	1	..	3	4	1	..	2	..	85	
..	60	47	31	42	35	31	40	21	13	51	38	86	
..	98	65	42	81	33	60	97	42	44	79	46	87	
..	1	2	..	1	4	2	..	2	4	88	
..	3	1	2	5	1	5	6	..	3	1	..	89	
..	691	535	407	878	416	738	1 078	369	326	540	264	90	
..	8	6	3	22	7	6	2	7	2	18	5	91	
..	17	11	5	3	8	8	13	1	2	13	4	92	
..	33	22	25	46	18	12	50	38	24	35	27	93	
..	23	17	33	61	34	26	46	140	24	13	10	94	
..	2	3	4	2	4	2	5	2	1	3	2	95	
..	12	11	18	30	10	18	15	12	14	35	10	96	
..	69	126	153	286	85	49	219	122	64	145	56	97	
..	5	8	5	12	9	9	4	8	4	6	3	98	
..	81	69	46	150	63	67	140	77	52	119	73	99	
..	1	3	1	3	..	1	..	2	2	5	2	100	
..	1	3	1	10	2	3	3	5	1	2	1	101	
..	9	18	6	25	13	14	47	31	11	38	17	102	
..	..	5	2	9	1	1	3	3	2	103	
..	1 331	1 191	1 839	3 507	2 011	1 142	2 505	1 954	1 063	1 404	971	104	
..	24	25	14	34	20	37	29	16	8	29	22	105	
..	1	1	5	4	..	4	14	..	2	..	1	106	

No. dell'elenco nosologico	CAUSE DI MORTE	PIEMONTE				LIGURIA		LOMB			
		ALESSANDRIA	CUNEO	NOVARA	TORINO	GENOVA	PORTO MAURIZIO	BERGAMO	BRESCIA	COMO	CREMONA
107	Ernie intestinali e addominali.	25	27	26	84	42	2	8	9	15	8
108	Malattie da echinococco.	2	3	2
109	Ascaridi, tenia, anchilostoma ed altri parassiti intestinali.	7	19	12	6	16	2	39	22	17	10
110	Appendicite.	14	10	17	33	13	7	6	11	7	8
110-a	Peritonite.	57	57	64	137	80	16	63	79	64	29
111	Idrope-ascite.	21	15	3	31	2	2	5	6	8	2
112	Malattie dei reni (a).	251	221	323	486	324	45	173	144	218	109
113	Id. della vescica (a).	47	41	36	72	60	13	19	29	41	25
114	Calcoli renali e vescicali.	4	4	3	11	3	..	7	1
115	Malattie dell'uretra e prostata (a).	16	13	22	33	32	8	1	4	11	2
116	Id. delle capsule soprarrenali.	3	1	4	3	9	..	1	1	1	..
117	Id. dei testicoli (a).
118	Id. dell'ovaia (a).	6	1
119	Id. dell'utero e vagina (b).	12	13	5	27	11	4	1	16	8	4
120	Id. delle mammelle (b).
121	Metrorragia dopo il parto.	10	22	14	30	22	4	23	16	15	7
122	Distocia.	3	5	3	5	8	1	6	3	5	3
123	Eclampsia puerperale.	14	16	13	11	14	1	24	16	18	4
124	Febbre puerperale.	38	22	18	40	33	5	19	29	18	19
125	Pelvi e metropertonite puerperale.	6	7	5	6	..	4	5	4	6
126	Sincope da parto e altre malattie puerperali.	3	3	1	7	2	..	7	4	6	1
127	Flemmone, ascesso (a).	34	20	26	35	63	8	36	32	24	20
128	Gangrena della pelle.	6	5	7	9	20	4	13	10	6	4
129	Elefantiasi degli arabi.	1	1
130	Favo, foruncoli.	1	9	2	1	2	1	1	1
131	Pemfigo, eczema, ectima.	13	13	7	13	19	4	7	10	7	6
132	Sclerema.	29	16	18	10	27	2	55	70	73	61
133	Malattie delle ossa e osteomalacia (a).	20	12	14	34	40	6	23	27	32	11
134	Reumatismo articolare acuto.	30	28	40	58	57	5	23	29	19	13
135	Id. cronico.	16	23	13	32	37	10	3	6	12	14
136	Psoite.
137	Atrofia muscolare progressiva.	2	3	1	1	3	..	1
138	Alcolismo cronico.	36	22	28	49	40	8	14	26	16	7
139	Avvelenamento cronico accidentale e professionale.	2	1	2	1	7	2	..	1

(a) Escluse le affezioni cancerose e tubercolari.
 (b) Escluse le affezioni cancerose e tubercolari e quelle dipendenti da gravidanza, parto e puerperio.

No. dell'elenco nosologico	ARDIA				VENETO							EMILIA		No. dell'elenco nosologico	
	MANTOVA	MILANO	PAVIA	SONDRIO	BELLUNO	PADOVA	ROVIGO	TREVISO	UDINE	VENEZIA	VERONA	VICENZA	BOLOGNA		FERRARA
107	12	39	13	2	4	19	4	12	9	6	11	14	14	7	107
108	3	1	3	..	108
109	24	26	25	2	20	31	16	31	13	16	10	21	37	34	109
110	7	52	5	5	3	6	4	11	9	22	4	5	15	12	110
110-a	34	155	48	6	15	55	19	48	46	52	34	44	63	20	110-a
111	4	17	8	2	..	2	8	2	5	3	5	5	1	1	111
112	116	898	224	33	50	132	64	109	174	192	112	131	183	76	112
113	21	57	37	10	11	24	15	18	35	22	19	30	25	13	113
114	..	6	2	..	3	3	2	2	1	..	2	..	114
115	6	34	10	5	7	9	5	7	8	11	12	4	18	4	115
116	..	5	1	2	1	3	1	2	2	1	4	2	116
117	1	117
118	..	1	1	..	2	..	118
119	5	6	6	2	4	12	3	8	6	8	7	4	18	2	119
120	..	1	120
121	6	26	10	3	14	7	3	12	23	8	11	14	10	1	121
122	4	15	..	3	1	3	6	1	4	2	..	1	7	1	122
123	10	25	5	1	..	4	2	9	10	6	6	12	10	8	123
124	9	62	9	8	7	7	5	13	16	13	14	17	20	10	124
125	3	12	1	..	3	3	2	4	3	1	3	5	1	2	125
126	2	4	3	2	2	2	..	4	3	2	3	4	2	2	126
127	13	93	44	9	11	33	10	29	38	25	23	22	32	14	127
128	6	41	9	1	..	12	3	5	11	15	14	7	4	4	128
129	..	2	129
130	..	8	1	2	..	1	130
131	10	30	10	1	1	11	5	17	6	7	11	15	7	4	131
132	67	176	11	4	4	23	74	21	20	8	20	18	19	27	132
133	7	98	12	3	4	7	4	17	23	15	9	10	18	4	133
134	21	53	17	8	13	21	11	23	31	17	22	21	36	20	134
135	15	22	10	7	3	5	3	8	19	8	14	6	12	4	135
136	..	1	1	2	136
137	..	8	1	1	1	1	..	1	2	1	3	..	137
138	15	77	18	7	13	28	3	24	39	13	23	14	5	5	138
139	..	8	2	1	139

Segue TAV. I. — Morti classificati

A — Per

Anno 1908.

N.º dell'elenco nosologico	CAUSE DI MORTE	Segue EMILIA						TOSC			
		FORLÌ	MODENA	PARMA	PIACENZA	RAVENNA	REGGIO EMILIA	AREZZO	FIRENZE	GROSSETO	LIVORNO
107	Ernie intestinali e addominali	7	9	9	12	8	5	9	28	7	6
108	Malattie da echinococco	2	1	1	..	4	3	1
109	Ascaridi, tenia, anchilostoma ed altri parassiti intestinali	35	38	9	4	7	22	7	9	4	..
110	Appendicite	7	6	8	2	3	6	5	27	5	2
110-a	Peritonite	36	30	29	20	22	29	22	69	6	7
111	Idropie-ascite	1	4	2	2	..	5	3	8	1	2
112	Malattie dei reni (a)	105	101	89	73	77	104	94	370	42	50
113	Id. della vescica (a)	5	12	12	14	14	3	12	64	3	17
114	Calcoli renali e vescicali	4	1	..	1	1	4	3	..
115	Malattie dell'uretra e prostata (a)	10	3	10	8	3	4	1	22	1	2
116	Id. delle capsule surrenali	5	1	2	1	2	5	1	..
117	Id. dei testicoli (a)	1	1
118	Id. dell'ovale (a)
119	Id. dell'utero e vagina (b)	7	9	8	7	2	7	6	10	..	1
120	Id. delle mammelle (b)
121	Metrorragia dopo il parto	7	13	10	6	3	4	6	15	7	2
122	Distocia	2	2	1	1	2	4	..	1
123	Eclampsia puerperale	8	4	5	3	6	12	5	17	4	2
124	Febbre puerperale	9	17	12	16	3	11	14	27	9	2
125	Pelvi e metropertone puerperale	2	..	1	1	2	1	3	4	1	1
126	Sincope da parto e altre malattie puerperali	1	3	2	1	1	3	2	6	1	..
127	Flemmone, ascesso (a)	16	28	18	25	10	13	24	41	7	8
128	Gangrena della pelle	2	8	11	6	5	3	3	17	..	3
129	Elefantiasi degli arabi
130	Favo, foruncoli	1	8	3	1	..	1
131	Pemfigo, eczema, ectima	8	9	5	7	1	9	4	6	7	1
132	Sclerema	22	209	45	39	13	76	12	32	10	2
133	Malattie delle ossa e osteomalacia (a)	14	7	7	13	8	6	7	29	6	4
134	Reumatismo articolare acuto	19	10	28	13	14	16	14	45	10	6
135	Id. cronico	3	5	7	6	6	2	5	23	1	4
136	Psotte	1
137	Atrofia muscolare progressiva	1	2	..	1	1
138	Alcolismo cronico	6	8	11	8	5	3	11	19	1	3
139	Avvelenamento cronico accidentale e professionale	1	1	1	..	2	..	1

(a) Escluse le affezioni cancerose e tubercolari.

(b) Escluse le affezioni cancerose e tubercolari e quelle dipendenti da gravidanza, parto e puerperio.

secondo 168 cause di morte.

provincie

Anno 1908.

N.º dell'elenco nosologico	ANA				MARCHE				UMBRIA	LAZIO	ABRUZZI E MOLISE				N.º dell'elenco nosologico
	LUCCA	MASSA E CARRARA	PISA	SIENA	ANCONA	ASCOLI PICENO	MACERATA	PESARO E URBINO	PERUGIA	ROMA	AQUILA DEGLI ABRUZZI	CAMPOBASSO	CHIETI	TERAMO	
107	7	4	9	10	4	1	3	9	14	49	23	12	13	8	107
108	2	1	1	..	2	8	2	1	1	2	108
109	9	4	..	2	10	8	8	10	27	24	7	17	6	3	109
110	3	..	4	5	15	3	3	7	9	40	9	7	5	1	110
110-a	22	15	26	18	37	12	16	20	61	113	32	42	48	27	110-a
111	3	5	..	2	1	1	..	2	6	9	7	6	8	4	111
112	123	60	105	101	115	109	96	85	271	697	219	153	159	117	112
113	10	6	23	17	10	19	10	7	41	67	25	17	18	11	113
114	1	2	1	1	..	2	1	1	2	18	2	4	2	..	114
115	7	4	7	6	4	2	3	8	11	48	6	2	6	1	115
116	2	1	..	2	3	2	1	..	3	4	3	2	6	1	116
117	1	1	117
118	1	..	1	..	3	..	1	118
119	2	3	3	1	5	6	1	7	13	25	7	7	10	3	119
120	1	120
121	5	4	2	5	3	5	4	5	19	21	11	10	10	4	121
122	1	3	1	2	..	3	..	3	8	5	5	4	2	7	122
123	8	6	6	3	5	5	1	7	20	14	5	5	4	3	123
124	8	5	13	10	13	7	4	16	30	50	17	12	17	10	124
125	3	1	1	3	2	3	1	3	3	7	5	3	2	1	125
126	..	2	3	2	2	1	4	7	4	..	4	6	126
127	34	15	27	23	24	13	17	23	39	85	23	19	28	24	127
128	4	3	6	7	8	1	..	4	13	25	7	4	2	..	128
129	129
130	..	1	1	2	..	1	1	11	1	2	130
131	4	2	8	3	7	6	4	1	15	27	3	14	5	6	131
132	6	6	10	4	15	2	8	16	41	66	4	29	6	4	132
133	23	8	6	4	4	3	2	7	16	44	8	10	11	8	133
134	17	11	19	16	15	12	17	31	39	41	18	14	16	9	134
135	13	5	3	10	10	9	9	4	23	41	29	22	15	4	135
136	1	1	136
137	..	1	1	..	3	5	1	1	1	..	137
138	9	1	5	5	16	15	32	15	27	39	8	2	6	8	138
139	1	1	1	1	2	1	139

Segue TAV. I. - Morti classificate

A - Per

Anno 1908.

N.º dell'elenco nosologico	CAUSE DI MORTE	CAMPANIA					PUGLIE			BASILICATA	
		AVELLINO	BENEVENTO	CASERTA	NAPOLI	SALERNO	BARI DELLE PUGLIE	FOGGIA	LECCE	POTENZA	CATANZARO
107	Ernie intestinali e addominali.	18	8	32	90	30	49	25	29	19	17
108	Malattie da echinococco.	1	1	8	2	1	..	3	3	2
109	Ascaridi, tenia, anchilostoma ed altri parassiti intestinali.	24	16	21	7	10	28	3	22	14	20
110	Appendicite.	5	3	9	27	4	6	6	8	6	4
110-a	Peritonite.	36	10	69	109	62	99	21	36	55	46
111	Idrope-ascite.	3	11	16	15	12	25	8	11	5	14
112	Malattie dei reni (a).	168	101	408	1 053	288	432	202	321	313	206
113	Id. della vescica (a).	28	17	49	112	46	47	22	36	35	25
114	Calcoli renali e vescicali.	14	2	4	3	4	2	3
115	Malattie dell'uretra e prostata (a).	3	1	7	32	9	6	5	9	7	4
116	Id. delle capsule suprarenali.	2	3	2	2	..	2	1	4	..	1
117	Id. dei testicoli (a).
118	Id. dell'ovaia (a).	1	1
119	Id. dell'utero e vagina (b).	13	5	17	25	14	21	10	19	15	9
120	Id. delle mammelle (b).	1
121	Metrorragia dopo il parto.	13	12	30	33	17	34	6	19	14	25
122	Distocia.	3	2	5	4	4	5	8	8	8	6
123	Eclampsia puerperale.	3	2	5	24	9	16	5	5	10	5
124	Febbre puerperale.	16	11	36	29	24	32	21	30	39	30
125	Pelvi e metropertonite puerperale.	5	4	6	6	6	4	13	4	6	7
126	Sincope da parto e altre malattie puerperali.	5	4	5	8	5	3	1	4	3	5
127	Flemmone, ascesso (a).	30	19	65	138	43	51	30	52	33	41
128	Gangrena della pelle.	6	5	15	21	18	5	9	11	6	7
129	Elefantiasi degli arabi.	1	1	..	1
130	Favo, foruncoli.	2	2	2	2	..	3	..	9	2	2
131	Pemfigo, eozoma, ectima.	10	12	8	24	15	5	4	10	10	6
132	Sclerema.	14	12	18	54	23	189	47	95	26	25
133	Malattie delle ossa e osteomalacia (a).	13	5	14	27	17	25	6	10	9	5
134	Reumatismo articolare acuto.	15	6	20	30	32	17	14	25	21	22
135	Id. cronico.	19	18	20	49	16	27	6	24	24	18
136	Psolte.	2	..	3	1
137	Atrofia muscolare progressiva.	2	..	4	5	1	1	1	3	5	3
138	Alcolismo cronico.	4	..	6	15	8	4	4	8	6	6
139	Avvelenamento cronico accidentale e professionale.	1	10	..	2	1	..

(a) Escluse le affezioni cancerose e tubercolari.
 (b) Escluse le affezioni cancerose e tubercolari e quelle dipendenti da gravidanza, parto e puerperio.
 (c) Veggasi la nota (b) a pagina 6.

secondo 168 cause di morte.

provincie

Anno 1908.

N.º dell'elenco nosologico	CALABRIE		SICILIA							SARDEGNA		
	COSENZA	REGGIO DI CALABRIA	CALTANISSETTA	CATANIA	GIRGENTI	MESSINA (c)	PALERMO	SIRACUSA	TRAPANI	CAGLIARI	SASSARI	
107	17	17	6	34	14	11	27	12	19	20	27	107
108	2	4	1	2	4	1	1	2	1	108
109	9	12	14	31	10	20	5	45	11	18	10	109
110	2	4	3	10	6	5	18	8	4	9	9	110
110-a	31	25	28	61	45	43	117	27	38	55	39	110-a
111	9	23	14	50	8	8	25	14	12	27	11	111
112	188	204	167	333	237	252	372	222	159	180	111	112
113	17	22	15	50	30	25	51	25	23	19	16	113
114	1	..	4	12	4	5	10	5	6	5	2	114
115	7	8	2	4	4	4	9	3	3	9	9	115
116	3	1	2	..	4	4	7	3	2	3	3	116
117	1	1	117
118	1	1	118
119	13	16	9	14	4	9	16	9	3	13	6	119
120	1	120
121	16	14	8	16	10	7	15	7	8	21	16	121
122	5	3	3	1	2	5	9	1	1	10	7	122
123	13	3	1	3	6	5	10	5	4	13	2	123
124	27	29	14	15	8	16	21	8	8	30	18	124
125	8	5	1	5	..	2	2	1	1	1	3	125
126	3	3	1	6	..	3	6	2	4	9	5	126
127	33	31	16	54	24	25	56	26	22	29	12	127
128	5	8	5	11	8	7	24	11	3	13	5	128
129	2	1	..	129
130	2	1	1	6	1	1	1	20	5	130
131	8	5	9	12	9	3	11	5	8	2	9	131
132	12	8	6	2	..	13	8	7	1	..	5	132
133	9	12	6	20	5	5	9	8	6	16	9	133
134	14	16	6	17	11	8	17	12	6	22	13	134
135	27	23	4	18	7	8	14	16	3	34	25	135
136	2	1	136
137	2	1	2	1	137
138	7	2	1	2	1	2	5	5	3	25	4	138
139	..	1	..	1	1	1	139

Segue TAVOLA I. — Morti classificate

A — Per

Anno 1908.

N.º dell'elenco nosologico (α)	CAUSE DI MORTE	PIEMONTE				LIGURIA		LOMB			
		ALESSANDRIA	CUNEO	NOVARA	TORINO	GENOVA	PORTO MAURIZIO	BERGAMO	BRESCIA	COMO	CREMONA
140	in stato d'ubbbriachezza	4	5	12	4	1	7	5	3	1
141	per annegamento	65	34	60	67	46	12	30	52	36	35
142	per freddo	2	4	3	2	5	1	4	1	3	2
143	per insolazione	1	2	..	1	4	1	2	..
144	per fulminazione:										
	a) naturale	3	..	2	4	2	2	2	..
	b) da apparecchi elettrici	1	5	5	4	..	3	1	4	..
145	per caduta	72	75	92	160	102	24	63	94	73	32
146	per lesioni causate da scoppio di esplosivi, di armi da fuoco, di mine	7	9	3	9	6	4	4	1	3	1
147	per ferite da taglio	1	1	1	1	1	1	..
148	per lesioni da macchine agrarie ed industriali	2	1	5	10	6	..	4	6	3	1
149	per schiacciamento	57	32	41	93	50	8	34	37	23	14
150	per violenze d'animali	3	..	3	5	2	1	3	4	..	8
151	per ustione	55	44	54	64	61	9	49	63	48	19
152	per soffocamento	4	5	4	4	2	1	5	12	8	11
153	per asfissia	14	3	9	9	4	..	2	5	4	1
154	per avvelenamenti acuti	3	2	..	4	5	..	5	1	..	2
155	per morsi di vipera o di altri animali velenosi	2	3	1	..
156	per cause non determinate	3	3	3	8	18	2	10	5	6	..
157	Omicidio (compreso quello d'infante)	19	21	10	56	41	4	8	20	16	2
160	per annegamento	28	15	20	36	5	4	3	2	12	6
161	con arma da fuoco	17	7	12	42	61	3	3	13	11	5
162	id. da taglio	3	3	6	4	9	4	6	2
163	per impiccamento	17	10	14	34	21	4	3	4	10	7
164	per precipitazione	6	7	7	22	30	3	..	5	4	2
165	per schiacciamento sotto convogli ferroviari, sotto tramways, ecc..	8	3	1	12	5	4	4	8	2	2
166	per avvelenamento	6	2	10	22	24	3	1	4	6	..
167	per asfissia	4	3	7	5	11	..	1	..	1	..
168	con altro mezzo o con mezzo non determinato	1	1	1
	Totale dei morti per causa determinata	14 402	13 440	12 723	21 38	18 165	2 840	12 964	12 637	12 633	6 827
	Morti per causa ignota o non dichiarata	71	226	69	238	62	9	28	36	41	6
	TOTALE GENERALE	14 473	13 666	12 792	22 226	18 227	2 849	12 992	12 673	12 674	6 833

(α) Nell'anno 1908 non si verificarono nel Regno casi di morte per « ferite riportate in duello » (n. 158 dell'Elenco nosologico) e per

secondo 168 cause di morte.

provincie

Anno 1908.

N.º dell'elenco nosologico (α)	ARDIA				VENETO								EMILIA	
	MANTOVA	MILANO	PAVIA	SONDRIO	BELLUNO	PADOVA	ROVIGO	TREVISO	UDINE	VENEZIA	VERONA	VICENZA	BOLOGNA	FERRARA
140	2	6	3	2	..	8	3	6	1	4	2	3
141	27	88	42	11	6	42	19	58	41	65	32	30	40	7
142	..	7	2	1	1	5	..	2	1	..	1	4	1	..
143	1	1	1	2	1	1	..
144	..	2	1	3	4	1	5	1
145	..	12	1	..	1
146	32	180	43	32	35	41	11	35	75	39	53	48	64	15
147	1	10	..	1	1	2	2	3	6	1	3	4	3	..
148	1	2	1	1	1
149	2	12	4	1	..	1	..	3	..	1	2	4	3	1
150	10	156	17	16	13	15	4	17	27	10	15	17	26	8
151	1	7	3	1	1	2	1	2	2	2	1	2	2	2
152	14	110	35	12	11	30	13	31	45	21	26	28	54	25
153	2	14	4	1	2	8	2	8	4	3	4	4	3	2
154	2	11	4	1	..	7	..	1	5	4	2	5	..	3
155	4	10	1	1	..	4	1	3	1	1	3	2	2	2
156	1	..	1	1	..	1
157	2	17	..	2	2	2	..	2	1	1	3	4	1	..
160	4	28	7	..	3	7	3	3	8	3	10	1	14	2
161	10	24	11	..	2	22	9	9	12	7	9	9	24	6
162	11	48	12	3	2	3	1	8	15	11	12	5	16	7
163	4	4	6	1	2	2	1	1	3	2	3	3	3	..
164	6	18	9	4	9	6	..	16	11	7	5	8	19	6
165	3	18	4	1	2	2	1	10	2	3	12	2
166	7	8	..	1	3	2	..	3	3	3	4	2	9	..
167	1	38	3	1	1	2	1	2	6	14	..	6	10	2
168	..	8	2	2	..	8	..	1	5	1
	..	1	1	..	1	2	1
	6 388	35 961	8 711	2 643	4 192	10 229	4 845	8 298	12 746	9 210	8 217	9 474	10 768	6 235
	6	85	22	11	8	10	7	7	166	39	7	12	51	1
	6 394	36 046	8 733	2 654	4 200	10 239	4 852	8 305	12 912	9 249	8 224	9 486	10 819	6 236

« condanna alla pena capitale » (n. 159).

N.º dell'Elenco nosologico (a)	CAUSE DI MORTE	Segue EMILIA						TOSC			
		FORLÌ	MODENA	PARMA	PIACENZA	RAVENNA	REGGIO EMILIA	AREZZO	FIRENZE	GROSSETO	LIVORNO
		140	in stato d'ubriachezza	1	..	1	2	2	1	3	2
141	per annegamento.	17	25	28	19	15	30	13	41	6	
142	per freddo	2	1	..	1	1	3	..	
143	per insolazione.	1	..	1	1	1	..	
144	per fulminazione:										
	a) naturale	1	1	2	1	1	1	1	
	b) da apparecchi elettrici	1	1	1	..	1	1	
145	per caduta	26	29	23	17	21	31	40	82	17	
146	per lesioni causate da scoppio di esplosivi, di armi da fuoco, di mine	4	2	2	2	1	..	4	5	4	
147	per ferite da taglio	1	..	2	2	
148	per lesioni da macchine agrarie ed industriali	2	3	1	..	1	1	..	
149	per schiacciamento	8	10	14	7	7	12	9	50	8	
150	per violenze d'animali	3	1	1	2	..	2	..	5	3	
151	per ustione	19	48	26	16	11	26	34	57	9	
152	per soffocamento	1	2	8	2	1	3	2	2	..	
153	per asfissia	2	2	4	1	..	2	3	3	..	
154	per avvelenamenti acuti	1	2	1	1	1	2	..	
155	per morsi di vipera o di altri animali velenosi	
156	per cause non determinate	1	3	3	2	3	..	
157	Omicidio (compreso quello d'infante)	9	3	6	4	11	4	7	13	7	
160	per annegamento	5	9	7	5	7	4	5	17	2	
161	con arma da fuoco	13	4	8	1	7	3	7	34	3	
162	id. da taglio	2	3	3	1	..	2	..	9	2	
163	per impiccamento	2	9	8	1	6	6	1	19	2	
164	per precipitazione	2	2	5	1	..	4	2	8	1	
165	per schiacciamento sotto convogli ferroviari, sotto tramways, ecc.	4	1	..	1	1	1	2	4	1	
166	per avvelenamento	3	1	1	3	..	4	1	12	1	
167	per asfissia	1	4	..	
168	con altro mezzo o con mezzo non determinato	1	..	1	
	Totale dei morti per causa determinata	5 950	7 158	6 246	5 276	4 408	6 130	6 035	17 975	2 468	
	Morti per causa ignota o non dichiarata	10	5	51	33	6	35	7	19	45	
	TOTALE GENERALE	5 960	7 163	6 297	5 309	4 414	6 165	6 042	17 994	2 513	

(a) Nell'anno 1908 non si verificarono nel Regno casi di morte per « ferite riportate in duello » (n. 158 dell'Elenco nosologico) e per « con-

N.º dell'Elenco nosologico (a)	ANA				MARCHE				UMBRIA	LAZIO	ABRUZZI E MOLISE			
	LUCCA	MASSA E CARRARA	PISA	SIENA	ANCONA	ASCOLI PICENO	MACERATA	PEGARO E URBINO	PERUGIA	ROMA	AQUILA DEGLI ABRUZZI	CAMPOBASSO	CHIETI	TERAMO
	140	..	2	3	..	1	1	3	..	1	3	1	..	2
141	9	6	16	14	24	9	13	16	34	34	9	6	9	13
142	..	1	..	1	1	4	..	13	5	1	3	2	2	1
143	1	1	..	3	..	2	6	1	1	2	1	..
144	1	1	2	2	..	1	3	1	6	5	3	14	6	2
145	40	23	27	19	31	37	29	33	111	163	55	56	42	22
146	7	1	3	..	4	..	1	2	13	16	3	5	6	1
147	1	1	1	..	1	1
148	2	..	1	..	2	1	1	5	1	2
149	9	17	16	10	13	10	6	3	34	83	20	13	13	6
150	1	1	..	2	2	2	3	1	6	8	5	2	2	3
151	21	24	21	18	19	27	29	23	70	105	45	77	48	41
152	1	1	1	..	1	..	1	4	1	7	1	2	1	3
153	2	2	1	1	3	1	4	4	3	3	1	1
154	2	2	1	1	11	2	4
155
156	2	3	1	..	2	3	2	8	5	4	2	8	1	1
157	9	15	6	4	16	7	6	11	20	91	27	26	11	18
160	1	..	5	12	4	1	3	8	12	29	2	8	8	5
161	8	8	4	4	5	2	5	9	14	61	8	4	1	3
162	2	2	2	2	2	3	1	3
163	3	3	9	8	6	1	2	9	14	14	6	1	7	1
164	3	5	2	3	8	1	2	2	9	34	1	3
165	1	1	..	3	3	..	1
166	2	2	1	1	2	..	1	2	3	26	2	3	2	2
167	1	2	1	1
168
	6 074	4 038	5 680	4 601	6 135	5 064	5 169	5 717	14 062	24 495	9 049	8 012	7 589	6 215
	4	15	7	4	7	12	25	47	17	123	48	46	136	90
	6 078	4 053	5 687	4 605	6 142	5 076	5 194	5 764	14 079	24 618	9 097	8 058	7 725	6 305

danna alla pena capitale » (n. 159).

Segue TAV. I. — Morti classificate

A — Per

Anno 1908.

No. dell'elenco nosologico (α)	CAUSE DI MORTE	CAMPANIA					PUGLIE			BASILICATA	CATANZARO
		AVELLINO	BENEVENTO	CASERTA	NAPOLI	SALERNO	BARI DELLE PUGLIE	FOGGIA	LECCE	POTENZA	
140	in stato d'ubriachezza	2	1	1	2	2	2	1	2	3	4
141	per annegamento	11	10	24	29	26	27	13	31	12	6
142	per freddo	1	3	..	5	1	1	..	1	4	3
143	per insolazione	1	..	2	2	3	1	2	3	1	2
144	per fulminazione :										
	a) naturale	2	5	1	..	7	..	2	1	7	1
	b) da apparecchi elettrici	1	..	2
145	per caduta	28	22	92	167	83	80	43	48	71	62
146	per lesioni causate da scoppio di esplosivi, di armi da fuoco, di mine	6	6	8	18	7	10	7	6	10	8
147	per ferite da taglio	1	3	4	..	1	2	..
148	per lesioni da macchine agrarie ed industriali	2	3	1	1	3	1
149	per schiacciamento	25	3	42	58	19	25	18	14	25	26
150	per violenze d'animali	6	2	4	7	1	3	6	4	3	3
151	per ustione	61	41	115	91	80	81	39	78	79	77
152	per soffocamento	1	2	5	..	4	3	3	4	1
153	per asfissia	7	..	3	5	8	3	7	12	2	4
154	per avvelenamenti acuti	1	3	2	4	3	4	4	1	1
155	per morsi di vipera o di altri animali velenosi	1	..	1	..	1	1	..
156	per cause non determinate	2	1	1	3	3	3	2	4	1	..
157	Omicidio (compreso quello d'infante)	20	11	51	124	31	50	42	42	40	51
160	per annegamento	4	3	5	3	5	9	4	5	2	..
161	con arma da fuoco	3	2	7	20	8	6	5	9	7	7
162	id. da taglio	1	2	2	1	1	1	..	2
163	per impiccamento	2	1	6	1	2	5	2	1	3	1
164	per precipitazione	3	11	4	7	1	3	2	..
165	per schiacciamento sotto convogli ferroviari, sotto tramways, ecc.	1	3
166	per avvelenamento	1	1	2	33	2	10	3	5	4	3
167	per asfissia	1	1	..	1
168	con altro mezzo o con mezzo non determinato	1	2
	Totale dei morti per causa determinata	8 781	4 931	16 958	28 743	12 924	19 423	9 652	15 700	11 732	10 053
	Morti per causa ignota o non dichiarata	20	32	31	141	20	14	21	64	121	110
	TOTALE GENERALE	8 801	4 963	16 989	28 884	12 944	19 437	9 673	15 764	11 853	10 163

(α) Nell'anno 1908 non si verificarono nel Regno casi di morte per « ferite riportate in duello » (n. 158 dell'Elenco nosologico) e per (b) Compreso le vittime del terremoto del 28 dicembre, in numero di 16958. (c) Compreso le vittime del terremoto del 28 dicembre, in numero di 60325. (d) Veggasi la nota (b) a pagina 6.

secondo 168 cause di morte.

provincie

Anno 1908.

No. dell'elenco nosologico (α)	CALABRIE		SICILIA								SARDEGNA		No. dell'elenco nosologico (α)
	COSENZA	REGGIO DI CALABRIA	CALTANISSETTA	CATANIA	GIRGENTI	MESSINA (d)	PALERMO	SIRACUSA	TRAPANI	CAGLIARI	SASSARI		
140	2	1	1	2	1	140	
141	11	13	7	26	12	20	11	12	14	23	12	141	
142	1	2	..	3	1	1	2	2	..	1	1	142	
143	1	..	3	..	1	1	1	1	1	4	1	143	
144	7	..	2	9	..	3	..	2	5	4	1	144	
145	63	47	21	35	19	36	42	25	22	33	22	145	
146	5	5	10	12	7	8	6	2	11	4	3	146	
147	1	1	147	
148	1	1	1	..	2	3	..	1	..	148	
149	11	(b) 17 141	20	29	16	(c) 60 385	11	10	10	19	7	149	
150	1	1	5	6	4	3	7	3	2	3	2	150	
151	70	60	31	36	35	34	61	21	21	33	26	151	
152	..	1	2	2	1	5	1	6	3	152	
153	4	4	5	4	5	9	4	2	..	7	2	153	
154	1	..	2	2	5	6	4	3	4	154	
155	1	1	155	
156	1	10	1	14	2	2	14	..	5	1	..	156	
157	37	43	30	70	35	22	106	19	35	22	20	157	
160	1	..	4	8	1	3	2	3	3	9	1	160	
161	3	2	9	18	6	8	20	1	5	8	6	161	
162	2	1	1	1	..	7	..	162	
163	1	..	1	3	..	9	6	5	4	6	5	163	
164	2	..	3	3	..	2	4	..	2	3	2	164	
165	..	1	..	2	165	
166	..	2	2	9	4	1	15	4	3	3	2	166	
167	1	..	1	2	167	
168	1	4	168	
	9 122	(b) 25 160	8 058	14 955	8 606	(c) 69 682	17 254	8 645	6 070	10 224	5 990		
	92	199	4	115	23	(d) 909	89	63	16	406	240		
	9 214	(b) 25 359	8 062	15 070	8 629	(c) 70 591	17 343	8 708	6 086	10 630	6 230		

« condanna alla pena capitale » (n. 159).

Segue TAV. I. — Morti classificati
B — Per compartimenti e

Anno 1908.

CAUSE DI MORTE	PIEMONTE	LIGURIA	LOMBARDIA	VENETO	EMILIA	TOSCANA	REGNO		
							MASCHI	FEMMINE	TOTALE del morti
1 Afasia ed apoplezia nel parto	106	28	169	168	90	59	489	350	839
2 Idrocefalo congenito, ernie cerebrali, spina bifida, mostruosità.	55	30	153	119	90	97	446	521	967
3 Cianosi, persistenza del foro di Botallo	70	17	193	84	50	79	360	311	671
4 Atresia (delle narici, dell'esofago, ecc.).	7	3	9	14	8	5	66	19	85
5 Labbro leporino	17	2	38	26	12	17	100	84	184
6 Atrofia congenita, immaturità	2 996	820	5 793	6 314	5 070	8 596	23 021	20 286	43 307
7 Vaiuolo	21	5	4	7	1	3	272	287	559
8 Morbillo	573	172	1 816	747	981	339	6 198	5 602	11 740
9 Scarlattina	181	19	118	202	224	167	1 772	1 692	3 464
10 Risipola	234	69	338	230	224	278	1 499	1 405	2 904
11 Febbre tifoidea	499	190	1 733	1 036	516	702	4 389	4 898	9 287
12 Tifo petecchiale	1	2	1	1	4	2	10	15	25
13 Meningite cerebro spinale epidemica.	9	1	5	9	16
14 Difterite	305	39	529	511	491	303	1 777	1 751	3 528
15 Laringite crupale	211	42	476	294	196	179	1 358	1 035	2 393
16 Ipertosse	353	220	1 088	1 216	406	515	2 368	3 157	5 545
17 Influenza	270	99	439	483	237	255	2 318	2 131	4 450
18 Febbri da malaria	10	6	32	82	35	60	1 569	1 145	2 714
19 Cachessia palustre	4	1	5	19	11	12	435	329	764
20 Dissenteria	1	..	1	1	1	4	4
22 Sifilide	98	53	128	99	87	70	922	770	1 692
23 Setticiemia, pioemia	244	83	356	233	248	225	1 349	1 173	2 522
24 Pustola maligna, carbonchio	14	6	9	9	6	27	232	228	460
26 Lebbra	2	1	3	7	2	9
27 Rabbia	4	..	3	3	3	5	60	11	71
28 Altre malattie infettive ed infezioni non determinate	8	5	18	11	6	3	46	40	86
29 Tubercolosi disseminata	498	278	1 047	771	561	552	2 558	3 189	5 747
30 Meningite tubercolare, idrocefalo acquisito.	426	273	1 100	929	598	480	3 156	2 815	5 971
31 Tubercolosi polmonare, tisi	4 336	1 865	6 438	3 775	2 769	3 549	16 643	19 197	35 840
32 Tabe mesenterica	310	126	740	645	454	460	2 419	3 083	5 502
33 Scrofoli disseminata	40	18	112	116	55	55	344	482	826
34 Lupo	11	3	10	6	8	14	40	68	108
35 Artrite fungosa, sinovite fungosa	57	28	86	42	37	40	259	221	480

(a) Nell'anno 1908 non si verificarono nel Regno casi di morte per « colera asiatico » (n. 21 dell'Elenco nosologico) e per « Moccio e cimurro »

secondo 168 cause di morte.
pel complesso del Regno.

Anno 1908.

MORTE	UMBRIA	LAZIO	ABRUZZI E MOLISE	CAMPANIA	PUGLIA	BASILICATA	CALABRIE	SICILIA	SARDEGNA	REGNO			Num. dell'Elenco nosologico (a)
										MASCHI	FEMMINE	TOTALE del morti	
19	8	18	17	53	28	6	30	28	16	489	350	839	1
28	14	24	54	111	36	7	26	99	24	446	521	967	2
16	13	27	8	35	35	11	17	44	32	360	311	671	3
..	..	1	5	12	5	..	5	7	4	66	19	85	4
7	2	7	6	15	15	2	4	14	5	100	84	184	5
2 071	1 171	1 375	1 960	2 425	2 430	567	1 364	4 248	1 107	23 021	20 286	43 307	6
..	..	3	8	133	88	11	211	54	10	272	287	559	7
151	98	1 455	739	1 557	697	476	912	1 369	56	6 198	5 602	11 740	8
47	39	53	85	727	169	614	346	512	11	1 772	1 692	3 464	9
94	61	116	156	301	262	98	150	230	63	1 499	1 405	2 904	10
294	187	350	332	598	592	118	363	1 476	201	4 389	4 898	9 287	11
1	1	..	1	2	1	2	1	3	2	10	15	25	12
..	..	1	5	9	7	16	13
63	32	146	180	286	69	39	69	385	31	1 777	1 751	3 528	14
49	43	70	94	338	104	39	71	148	39	1 358	1 035	2 393	15
131	118	170	199	207	113	14	129	283	433	2 368	3 157	5 545	16
188	87	183	317	392	451	142	303	431	173	2 318	2 131	4 450	17
4	11	129	84	119	402	120	292	878	450	1 569	1 145	2 714	18
1	3	36	13	37	119	55	85	253	110	435	329	764	19
..	4	4	20
19	46	135	75	291	115	22	165	261	28	922	770	1 692	22
87	48	126	125	196	130	48	115	193	65	1 349	1 173	2 522	23
2	6	15	25	44	34	37	52	38	31	232	228	460	24
..	2	1	7	2	9	26
1	1	6	3	16	2	1	2	17	4	60	11	71	27
..	..	5	2	6	3	1	6	12	..	46	40	86	28
179	124	180	160	309	197	41	176	466	208	2 558	3 189	5 747	29
142	110	379	238	392	299	60	120	266	157	3 156	2 815	5 971	30
775	593	1 454	966	2 613	1 840	270	808	2 837	954	16 643	19 197	35 840	31
187	123	261	314	580	469	92	160	433	148	2 419	3 083	5 502	32
13	18	18	33	67	32	8	43	122	76	344	482	826	33
4	2	4	9	12	5	..	5	10	5	40	68	108	34
14	7	20	15	37	25	11	18	34	9	259	221	480	35

(n. 25).

Segue TAV. I. — Morti classificati

B — Per compartimenti e

Anno 1908.

Num. dell'elenco nosologico	CAUSE DI MORTE	PIEMONTE	LIGURIA	LOMBARDIA	VENETO	EMILIA	TOSCANA
36	Tubercolosi delle ossa e d'altri organi.	102	61	181	187	114	97
37	Morbo di Pott	68	19	91	83	45	74
38	Rachitide.	61	44	335	420	339	130
39	Anemia	575	158	845	870	408	300
40	Leucemia.	114	67	163	118	110	87
41	Porpora emorragica	19	6	34	21	21	23
42	Emofilia	33	6	44	25	26	15
43	Scorbuto	3	3	21	11	45	2
44	Marasmo senile	4 590	1 013	4 773	4 015	3 154	3 528
45	Pellagra	26	5	389	523	151	39
46	Gotta.	15	8	19	6	2	16
47	Diabete	144	78	185	124	113	129
48	disseminati in più organi.	300	81	426	280	194	195
49	dell'utero, vagina, ovaia.	322	97	335	264	266	259
50	delle mammelle	108	50	135	75	80	101
51	della vescica, uretra, prostata, del pene, dei testicoli	46	29	51	43	59	46
52	della bocca, labbra, lingua, del palato, delle fauci, della tiroide, laringe, trachea	93	48	162	150	89	92
53	dello stomaco, esofago	780	296	1 449	758	973	1 037
54	del fegato	254	88	411	222	298	240
55	della milza, del pancreas, intestino, peritoneo.	143	66	200	144	171	190
56	delle ossa, articolazioni.	34	9	41	39	28	22
57	dei centri nervosi ed organi dei sensi	61	12	91	52	50	47
58	d'altri organi.	276	99	468	274	292	237
59	Meningite semplice cerebrale e spinale.	1 161	399	2 308	1 195	698	779
60	Mielite, tabe dorsale.	267	96	337	255	198	151
61	Morbo di Landry, di Friedreich, di Parkinson.	46	22	46	31	34	31
62	Paralisi infantile.	25	6	35	44	24	24
63	Encefalite	140	36	249	179	78	53
64	Apoplessia e congestione cerebrale.	3 459	1 005	5 261	3 078	3 081	3 248
65	Tumori cerebrali e spinali (a)	11	2	15	20	5	19
66	Rammollimento cerebrale	112	30	109	64	156	73
67	Paralisi progressiva, demenza paralitica	440	129	549	366	487	480
68	Epilessia, isterismo.	208	66	246	170	124	135
69	Corea	14	2	16	5	5	5
70	Tetano e trisma	69	16	98	90	53	28
71	Eclampsia infantile	884	389	1 178	1 623	576	864
72	Successioni della pazzia	18	4	15	23	5	14

(a) Escluse le affezioni cancerose e tubercolari.

secondo 168 cause di morte.

per il complesso del Regno.

Anno 1908.

MARCHE	UMBRIA	LAZIO	ABRUZZI E MOLISE	CAMPANIA	PUGLIE	BASILICATA	CALABRIE	SICILIA	SARDEGNA	REGNO			Num. dell'elenco nosologico
										MASCHI	FEMMINE	TOTALE dei morti	
46	24	53	62	179	89	25	43	108	71	749	693	1 442	36
20	16	39	25	40	30	4	21	37	9	320	301	621	37
256	79	67	114	126	90	15	145	179	146	1 304	1 242	2 546	38
190	145	182	302	748	674	178	234	1 377	318	3 361	4 143	7 504	39
34	27	59	101	231	126	28	61	203	38	696	873	1 569	40
5	7	18	10	41	22	6	18	59	11	157	164	321	41
8	9	7	8	22	21	2	10	30	10	155	121	276	42
1	2		3	8	3	1	4	17	5	64	65	129	43
1 934	1 161	1 044	2 962	5 390	2 746	843	2 313	5 907	1 129	20 962	25 540	46 502	44
104	80	14	3							759	575	1 334	45
8	5	11	16	27	15	6	22	38	4	178	40	218	46
64	25	74	54	176	76	11	44	164	42	920	593	1 503	47
73	56	59	112	282	167	32	110	415	44	1 175	1 651	2 826	48
82	59	152	84	252	152	25	88	256	25		2 718	2 718	49
47	29	49	41	115	61	8	35	68	13	16	994	1 010	50
17	14	24	16	32	17	2	10	17	7	335	95	430	51
30	26	52	32	86	35	9	21	48	16	738	246	984	52
244	121	238	141	218	95	41	102	255	58	3 938	2 868	6 805	53
95	41	97	70	174	93	24	51	153	29	1 168	1 172	2 340	54
60	27	64	40	90	52	18	34	63	21	666	717	1 383	55
6	6	14	12	28	14	4	7	16	6	179	107	286	56
20	8	9	21	30	25	4	11	40	12	273	220	493	57
87	48	65	96	207	117	25	65	165	31	1 259	1 293	2 552	58
202	133	288	418	1 175	934	118	321	1 432	231	6 323	5 469	11 792	59
72	45	65	103	236	118	35	87	163	51	1 327	952	2 279	60
14	15	13	23	38	20	6	19	26	9	200	193	393	61
13	22	23	19	29	12	4	21	30	10	194	147	341	62
31	11	24	24	68	48	12	25	80	27	631	454	1 085	63
1 692	964	1 195	1 869	3 260	1 975	468	1 016	2 563	504	18 593	16 065	34 658	64
4	5	20	6	7	4	1	3	20	10	91	61	152	65
41	18	75	32	20	13	4	8	29	7	457	334	791	66
238	126	146	92	347	101	24	86	732	99	2 700	1 692	4 392	67
48	44	55	106	250	75	38	89	162	48	1 021	843	1 864	68
4	4	1	6	5	7	3	2	4	2	38	47	85	70
18	8	13	17	46	24	2	16	15	11	406	118	524	71
766	408	738	855	2 642	1 387	321	887	946	147	8 042	6 569	14 611	72
1	3	106	1	7	1	3	7	3		94	117	211	73

Segue TAV. I. — Morti classificati
B — Per compartimenti e

Anno 1908.

Num. dell'elenco nosologico	CAUSE DI MORTE	PIEMONTE	LIGURIA	LOMBARDIA	VENETO	EMILIA	TOSCANA
74	Malattie degli occhi (a)	6	2	4	6	..	4
75	Malattie degli orecchi (a)	55	22	105	49	40	45
76	Malattie delle fosse nasali, della trachea, della laringe (a)	107	36	206	156	71	56
77	Bronchite acuta	2 955	912	5 580	3 573	3 151	2 426
78	Bronchite cronica	849	220	766	596	464	449
79	Malattie della pleura (a)	262	147	493	258	183	170
80	Congestione ed apoplezia polmonare	102	39	164	109	86	71
81	Polmonite crupale	3 777	1 219	5 065	2 835	2 525	2 666
82	Bronco polmonite acuta	3 795	1 907	5 630	3 343	2 839	2 870
83	Polmonite cronica, gangrena polmonare	71	26	92	84	28	36
84	Malattie della tiroide e del timo (a)	16	5	30	23	6	3
85	Morbo di Basedow	17	6	51	14	15	6
86	Asma, enfisema polmonare	219	68	401	201	163	140
87	Malattie delle arterie e gangrena senile degli arti	984	400	1 653	1 787	1 107	903
88	Malattie delle vene, flebite, emorroidi	30	11	31	37	26	30
89	Malattie dei vasi linfatici (linfangioite, adenite)	25	7	45	37	20	26
90	Malattie del cuore	7 820	2 181	9 157	5 561	4 251	4 628
91	Malattie del pericardio	35	10	64	35	24	17
92	Angina pectoris	62	13	81	82	71	58
93	Sincope (b)	271	124	530	265	178	184
94	Malattie della bocca e della lingua (a)	105	36	191	108	150	71
95	Orecchioni	10	..	14	10	7	9
96	Malattie delle tonsille, faringe, esofago (a)	126	17	118	68	71	38
97	Malattie dello stomaco, atresia (a)	778	270	1 331	997	626	407
98	Ulcera rotonda dello stomaco	62	35	67	69	48	76
99	Epatite, cirrosi epatica	569	245	733	424	334	341
100	Atrofia gialla acuta del fegato	3	1	11	7	7	9
101	Calcoli biliari	20	9	28	10	20	30
102	Ittero	145	50	253	162	128	119
103	Malattie della milza e del pancreas (a)	7	6	12	5	9	3
104	Diarrea, enterite, colera indigeno, ulcera intestinale, ecc.	6 977	2 049	13 735	7 313	5 804	4 874
105	Volvolo, occlusione intestinale	220	62	301	215	149	115
106	Tumori intestinali e addominali (a)	16	8	32	6	6	14

(a) Escluse le affezioni cancerose e tubercolari.
(b) Esclusa la sincope da parto.

secondo 168 cause di morte.
pel complesso del Regno

Anno 1908.

MARCHE	UMBRIA	LAZIO	ABRUZZI E MOLISE	CAMPANIA	PUGLIE	BASILICATA	CALABRIE	SICILIA	SARDEGNA	REGNO			Num. dell'elenco nosologico
										MASCHI	FEMMINE	TOTALE dei morti	
..	1	1	1	1	3	3	1	15	18	33	74
15	8	29	21	39	21	12	15	31	15	318	204	522	75
34	21	40	70	143	75	25	56	131	41	751	519	1 270	76
1 345	991	963	1 467	4 852	3 663	836	1 996	6 408	885	21 391	20 612	42 003	77
242	158	252	476	1 125	697	171	298	730	211	3 533	4 171	7 704	78
71	36	113	104	300	150	31	110	313	98	1 750	1 089	2 839	79
19	19	44	27	49	35	8	19	42	13	495	351	846	80
924	703	1 276	1 691	4 498	2 279	514	1 603	4 526	1 193	21 397	15 897	37 294	81
994	654	1 214	1 528	5 237	2 026	477	1 343	2 807	598	19 052	18 210	37 262	82
18	11	36	26	65	40	9	25	36	36	394	245	639	83
4	1	3	6	10	2	1	2	11	1	47	77	124	84
4	3	4	3	15	4	2	2	9	2	44	113	157	85
120	56	84	253	333	132	71	169	213	89	1 338	1 374	2 712	86
388	180	748	426	1 109	310	119	242	399	125	6 707	4 173	10 880	87
9	6	23	7	31	10	4	4	7	6	130	142	272	88
4	11	17	18	31	18	9	8	22	1	168	131	299	89
2 113	1 415	1 779	2 649	6 330	2 755	801	1 919	4 212	804	24 749	33 626	58 375	90
7	6	7	16	35	31	5	20	49	23	185	199	384	91
26	13	29	40	186	43	8	43	40	17	505	307	812	92
87	61	224	125	325	165	34	72	213	62	1 564	1 356	2 920	93
35	44	32	80	147	96	26	75	364	23	808	775	1 583	94
6	5	5	6	10	7	..	5	20	5	84	35	119	95
33	18	27	50	196	61	33	45	117	45	536	457	993	96
233	51	174	319	624	549	113	273	978	201	4 046	3 878	7 924	97
20	10	47	29	47	25	9	20	51	9	356	268	624	98
151	75	156	207	561	364	77	243	595	192	3 669	1 598	5 267	99
3	..	9	5	9	9	..	5	9	7	47	47	94	100
5	7	12	8	15	12	2	6	25	3	79	133	212	101
80	19	58	41	165	83	38	59	147	55	913	639	1 552	102
1	..	5	5	21	7	2	8	16	5	53	59	112	103
2 286	1 515	2 772	4 609	11 226	9 297	2 002	4 091	14 021	2 375	48 124	46 822	94 946	104
54	31	71	99	201	126	46	76	158	51	1 191	784	1 975	105
1	..	12	1	13	6	2	4	29	1	52	99	151	106

Segue TAV. I. — Morti classificati
B — Per compartimenti e

Anno 1908.

Num. dell'elenco nosologico	CAUSE DI MORTE	PIEMONTE	LIGURIA	LOMBARDIA	VENETO	EMILIA	TOSCANA
107	Ernie intestinali e addominali	162	44	106	79	65	80
108	Malattie da echinococco	5	2	..	4	7	10
109	Ascaridi, tenia, anchilostoma ed altri parassiti intestinali	44	18	165	158	186	35
110	Appendicite	74	20	101	64	59	51
110-a	Peritonite	315	96	478	313	249	185
111	Idrope-ascite.	70	4	52	30	16	24
112	Malattie dei reni (a)	1 281	369	1 855	964	808	945
113	Id. della vescica (a)	196	73	239	174	98	152
114	Calcoli renali e vescicali.	22	3	16	11	8	13
115	Malattie dell'uretra e prostata (a)	84	40	73	63	60	50
116	Id. delle capsule soprarrenali	11	9	9	12	17	11
117	Id. dei testicoli (a)	1	..	1	1
118	Id. dell'ovaia (a)	8	1	2	..
119	Id. dell'utero e vagina (b)	57	15	48	52	60	26
120	Id. delle mammelle (b)	1
121	Metrorragia dopo il parto	76	26	106	92	54	46
122	Distocia	16	9	39	18	14	14
123	Eclampsia puerperale	54	15	98	49	56	51
124	Febbre puerperale	118	38	173	92	98	88
125	Pelvi e metropertitonite puerperale.	23	6	35	24	19	17
126	Sincope da parto e altre malattie puerperali.	14	2	29	25	15	16
127	Flemmone, ascesso (a)	115	76	271	191	156	179
128	Gangrena della pelle.	27	24	90	67	43	43
129	Elefantiasi degli arabi.	1	..	3
130	Favo, foruncoli.	10	3	13	4	10	6
131	Penfigo, eczema, ectima	46	23	81	73	50	35
132	Sclerema.	73	29	517	188	450	82
133	Malattie delle ossa e osteomalacia (a)	80	46	213	89	77	87
134	Reumatismo articolare acuto	156	62	183	159	156	138
135	Id. cronico	84	47	89	66	45	64
136	Psotte	1	1	3	1
137	Atrofia muscolare progressiva	7	3	9	8	7	2
138	Alcoolismo cronico	135	48	180	157	51	54
139	Avvelenamento cronico accidentale e professionale	6	7	13	1	3	6

(a) Escluse le affezioni cancerose e tubercolari.
(b) Escluse le affezioni cancerose e tubercolari e quelle dipendenti da gravidanza, parto e puerperio.

secondo 168 cause di morte.
pel complesso del Regno.

Anno 1908.

MARCHE	UMBRIA	LAZIO	ABRUZZI E MOLISE	CAMPANIA	PUGLIE	BASILICATA	CALABRIE	SICILIA	SARDEGNA	REGNO			Num. dell'elenco nosologico
										MASCHI	FEMMINE	TOTALE dei morti	
17	14	49	56	178	103	19	51	123	47	763	430	1 193	107
2	2	8	6	12	4	3	2	15	3	45	40	85	108
36	27	24	33	78	53	14	41	136	28	563	513	1 076	109
28	9	40	22	48	20	6	10	54	18	361	263	624	110
85	61	113	149	286	156	55	102	359	94	1 339	1 757	3 096	110-a
4	6	9	25	57	44	5	46	131	38	244	317	561	111
405	271	697	648	2 008	955	313	598	1 742	291	7 211	6 939	14 150	112
46	41	67	71	252	105	35	64	219	35	1 667	200	1 867	113
4	2	18	8	16	11	2	4	46	7	156	35	191	114
17	11	48	15	52	20	7	19	29	18	601	5	606	115
6	3	4	12	9	7	..	5	22	6	80	63	143	116
..	..	1	1	1	1	7	..	7	117
2	..	3	1	1	2	..	1	..	21	21	118
19	13	25	27	74	50	15	38	64	19	..	602	602	119
..	..	1	1	..	1	..	1	3	4	120
17	19	21	35	105	59	14	55	71	37	..	833	833	121
6	8	5	18	18	21	8	14	22	17	..	247	247	122
18	20	14	17	43	26	10	21	34	15	..	541	541	123
40	30	50	56	116	83	39	86	90	48	..	1 245	1 245	124
9	3	7	11	27	21	6	20	12	4	..	235	235	125
3	4	7	14	27	8	3	11	22	14	..	214	214	126
77	39	85	94	300	133	33	105	223	41	1 266	852	2 118	127
13	13	25	13	65	25	6	20	69	18	281	280	561	128
..	2	1	2	1	6	4	10	129
4	1	11	3	8	12	2	4	11	25	89	38	127	130
18	15	27	29	69	19	10	19	57	14	326	256	582	131
41	41	66	43	121	331	26	45	37	5	1 110	985	2 095	132
16	16	44	37	76	41	9	26	59	25	496	445	941	133
75	39	41	57	103	56	21	52	77	35	702	708	1 410	134
32	23	41	70	122	57	24	68	70	59	339	622	961	135
1	5	1	2	1	8	8	16	136
1	3	5	3	12	5	5	6	2	1	47	32	79	137
63	27	39	24	33	16	6	15	19	29	805	96	901	138
1	..	2	1	11	2	1	1	3	..	49	9	58	139

Segue TAV. I. — Morti classificati
B — Per compartimenti e

Anno 1908.

Table with columns: CAUSE DI MORTE, PIEMONTE, LIGURIA, LOMBARDIA, VENETO, EMILIA, TOSCANA. Rows include causes like 'in stato d'ubriachezza', 'per annegamento', 'per freddo', etc., and a 'TOTALE GENERALE' row at the bottom.

secondo 168 cause di morte.
nel complesso del Regno.

Anno 1908.

Table with columns: MARCHE, UMBRIA, LAZIO, ABRUZZI E MOLISE, CAMPANIA, PUGLIA, BASILICATA, CALABRIE, SICILIA, SARDEGNA, REGNO (MARCHI, FEMINE, TOTALE dei morti), and Num. dell'Elenco nosologico (e). Rows include causes like 'in stato d'ubriachezza', 'per annegamento', etc., and a 'TOTALE GENERALE' row at the bottom.

(a) Nell'anno 1908 non si verificarono nel Regno casi di morte per « ferite riportate in duello » (n. 158 dell'Elenco nosologico) e per
(b) Compresse le vittime del terremoto del 28 dicembre 1908, in numero di 16958.
(c) Compresse le vittime del terremoto del 28 dicembre 1908, in numero di 60925.
(d) Compresse le vittime del terremoto del 28 dicembre 1908, in numero di 77283.
(e) Veggasi la nota (b) a pagina 6.

« condanna alla pena capitale » (n. 159).

TAV. II. — Morti nel Regno in ciascun trimestre dell'anno 1908, classificati per sesso e per principali cause di morte.

Avvertenza. — Le 168 voci dell'elenco nosologico che ha servito di base alla classificazione particolareggiata delle cause di morte contenuta nella Tav. I sono state qui riassunte in 53, raggruppando insieme le specificazioni di alcune forme morbose o di morte violenta o riunendo sotto l'unica e generica voce di « altre malattie » quelle meno frequenti o meno caratteristiche per lo studio delle condizioni sanitarie del Regno.

Anno 1908.

Anno 1908.

Num. dell'Elenco nosologico	CAUSE DI MORTE	1° trimestre		2° trimestre		3° trimestre		4° trimestre		Anno		
		Maschi	Femm.	Maschi	Femm.	Maschi	Femm.	Maschi	Femm.	Maschi	Femm.	Totale
		1 a 5	Malattie fetali e vizi congeniti	440	404	323	288	301	267	391	326	1 455
6	Atrofia congenita, immaturità	7 462	6 842	4 610	3 960	4 321	3 774	6 628	5 690	23 021	20 286	43 307
39	Anemia	808	986	762	873	950	1 199	841	1 085	3 361	4 143	7 504
40	Leucemia	162	195	182	245	178	240	174	193	696	873	1 569
44	Marasmo senile	6 422	7 840	4 599	5 536	4 273	5 174	5 668	6 990	20 962	25 540	46 502
97	Malattie dello stomaco, atropia	1 019	928	940	861	1 103	1 103	984	986	4 046	3 878	7 924
104	Diarrea, enterite, colera indigeno, ulcera intestinale, ecc.	6 648	6 355	9 394	9 511	21 152	20 587	10 390	10 369	48 124	46 822	94 946
20	Dissenteria	1	3	..	4	4
99	Epatite, cirrosi epatica	854	333	842	375	961	443	1 012	447	3 669	1 598	5 267
112	Malattie dei reni	1 954	1 916	1 696	1 550	1 486	1 399	2 075	2 074	7 211	6 999	14 150
110	Appendicite	81	61	86	70	107	76	87	56	361	263	624
110-σ	Peritonite	290	417	321	427	369	457	359	456	1 399	1 757	3 096
7	Vaiuolo	122	146	42	49	45	46	63	46	272	287	559
8	Morbillo	1 352	1 289	1 858	1 650	1 533	1 423	1 395	1 240	6 138	5 602	11 740
9	Scarlattina	348	318	332	338	507	490	585	546	1 772	1 692	3 464
10	Risipola	411	363	295	265	269	284	524	498	1 499	1 405	2 904
11	Febbre tifoidea	766	746	665	752	1 551	1 751	1 407	1 649	4 389	4 898	9 287
12	Tifo petecchiale	3	4	1	..	2	7	4	4	10	15	25
13	Meningite cerebro spinale epidemica	8	6	1	1	9	7	16
16	Ipertosse	696	873	720	935	615	821	357	528	2 388	3 157	5 545
14	Difterite	624	549	358	361	322	327	473	514	1 777	1 751	3 528
15	Laringite crupale	451	366	321	228	175	142	411	299	1 358	1 035	2 393
18	Febbri da malaria	255	151	264	183	650	480	400	331	1 569	1 145	2 714
19	Cachessia palustre	106	85	95	69	115	84	119	91	485	329	764
17	Influenza	1 389	1 285	559	565	86	72	285	209	2 319	2 131	4 450
22	Sifilide	239	199	234	193	221	191	228	187	922	770	1 692
71	Tetano e trisma	66	24	105	33	140	42	95	19	406	118	524
24	Pustola maligna, carbonchio	37	18	41	16	84	54	70	35	222	123	355

Segue TAV. II. — Morti nel Regno in ciascun trimestre dell'anno 1908, classificati per sesso e per principali cause di morte.

Anno 1908.

Anno 1908.

Num. dell'elenco nosologico	CAUSE DI MORTE	1° trimestre		2° trimestre		3° trimestre		4° trimestre		Anno				
		Maschi	Femm.	Maschi	Femm.	Maschi	Femm.	Maschi	Femm.	Maschi	Femm.	Totale		
		27	Rabbia	16	1	14	2	18	6	12	2	60	11	71
124	Febbre puerperale	315	..	270	..	240	..	420	..	1 245	1 245		
121, 122 123, 125 126	Altre malattie di gravidanza, parto e puerperio	560	..	458	..	459	..	593	..	2 070	2 070		
77	Bronchite acuta	8 785	8 250	5 218	5 102	2 763	2 747	4 625	4 513	21 391	20 612	42 003		
78	Id. cronica	1 230	1 599	832	977	574	574	897	1 021	3 533	4 171	7 704		
81	Polmonite crupale	7 381	5 458	6 187	4 382	2 930	2 201	4 899	3 856	21 397	15 897	37 294		
82	Bronco polmonite acuta	7 203	6 832	5 086	4 744	2 722	2 473	4 041	4 161	19 052	18 210	37 262		
79	Malattie della pleura	451	291	502	266	395	235	402	297	1 750	1 089	2 839		
29 e 81	Tubercolosi disseminata e polmonare	4 951	5 692	5 033	5 778	4 516	5 636	4 701	5 280	19 201	22 386	41 587		
30 32 a 37	Altre forme tubercolari	1 703	1 759	1 969	2 105	1 938	2 120	1 677	1 679	7 287	7 663	14 950		
90	Malattie del cuore	6 669	10 015	6 074	8 128	5 266	6 434	6 740	9 049	24 749	33 626	58 375		
87	Malattie delle arterie	1 929	1 344	1 536	876	1 375	831	1 867	1 122	6 707	4 173	10 880		
64	Apoplessia e congestione cerebrale	5 305	4 629	4 348	3 807	3 785	3 255	5 155	4 374	18 593	16 065	34 658		
59	Meningite semplice cerebrale e spinale	1 611	1 369	1 922	1 591	1 505	1 338	1 285	1 171	6 323	5 469	11 792		
63	Encefalite	178	118	151	128	136	110	166	98	631	454	1 085		
72	Eclampsia infantile	2 373	1 929	1 965	1 635	1 675	1 461	2 029	1 544	8 042	6 569	14 611		
134	Reumatismo articolare acuto	203	180	183	184	131	144	185	200	702	708	1 410		
45	Pellagra	193	156	193	133	189	132	184	154	759	575	1 334		
47	Diabete	269	164	251	135	173	133	227	151	920	583	1 503		
188	Alcoolismo cronico	196	17	177	25	191	28	241	26	805	96	901		
48 a 58	Tumori maligni	2 281	2 846	2 445	2 955	2 517	3 203	2 504	3 077	9 747	12 081	21 828		
140 a 156	Morte violenta	per causa accidentale	1 778	1 021	1 898	782	2 408	809	40 710	39 764	46 794	42 376	89 170	
157			per omicidio	282	48	312	58	366	67	386	59	1 296	232	1 528
160 a 168			per suicidio	461	115	623	176	523	160	472	163	2 079	614	2 693
	Altre malattie	7 997	6 312	6 075	4 647	6 293	4 667	7 234	5 699	27 599	21 325	48 924		
	Causa ignota o non dichiarata	433	479	437	465	520	547	983	880	2 373	2 371	4 744		
	TOTALE GENERALE	96 891	94 199	83 617	79 162	84 425	80 944	128 597	124 219	391 530	378 524	770 054		

(a) Compresi i morti nel disastro del terremoto avvenuto il 28 dicembre 1908.

TAV. III. — Morti nel Regno classificati (Vedasi l'avvertenza)

Anno 1908.

Table with columns: Numero dell'elenco nosologico, CAUSE DI MORTE, and NUMERO DEI (subdivided into age groups: non oltre 1 mese, oltre 1 a non oltre 12 mesi (a), oltre 1 anno a 2 compiuti (b), etc.). Rows include various diseases like Malattie fetali e vizi congeniti, Anemia, Leucemia, etc.

(a) Si comprendono in questo gruppo quei bambini che erano entrati nel secondo mese di vita, ma non avevano superato il primo anno di età. (b) In questo gruppo sono compresi i morti che contavano da 1 anno e 1 giorno ad 1 anno e 365 giorni di età. Con lo stesso metodo sono

per età, sesso e principali cause di morte. (Vedasi l'avvertenza)

Anno 1908.

Table with columns: MORTI IN ETÀ DI (subdivided into age groups: oltre 5 anni a 10 compiuti, oltre 10 anni a 15 compiuti, etc.) and Numero dell'elenco nosologico. Rows correspond to the diseases in the previous table, showing mortality counts by age and sex.

età, vale a dire che erano morti entro i 365 giorni dalla nascita. formati gli altri gruppi.

Anno 1908.

Numero dell'Elenco nosologico	CAUSE DI MORTE	NUMERO DEI									
		oltre 45 anni a 50 compiuti		oltre 50 anni a 55 compiuti		oltre 55 anni a 60 compiuti		oltre 60 anni a 65 compiuti		oltre 65 anni a 70 compiuti	
		Maschi	Femmine	Maschi	Femmine	Maschi	Femmine	Maschi	Femmine	Maschi	Femmine
1 a 5	Malattie fetali e vizi congeniti
6	Atrofia congenita, immaturità.
39	Anemia	86	148	133	160	190	228
40	Leucemia	38	34	34	34	42	39	36	42	34	25
44	Marasmo senile	637	927	1 224	1 634
97	Malattie dello stomaco, atropia	35	35	60	42	68	61	88	72	112	73
104	Diarrea, enterite, colera indigeno, ulcera intestinale, ecc.	362	321	426	422	610	555	785	855	1 023	1 020
20	Dissenteria	1
99	Epatite, cirrosi epatica	359	126	434	151	475	186	537	201	445	216
112	Malattie dei reni	292	296	393	371	445	381	616	479	596	519
110	Appendicite.	21	15	17	13	29	13	16	19	17	18
110-a	Peritonite	71	82	59	76	70	70	73	73	79	61
7	Vaiuolo	3	5	..	3	9	..	4	2	3	1
8	Morbillo	1	1	2	5	3	2	1	1	..	1
9	Scarlattina	2	4	..	2	3	1	..
10	Risipola	39	41	65	52	67	58	90	69	93	69
11	Febbre tifoidea	129	120	122	107	102	96	101	118	82	89
12	Tifo petecchiale	1	1
13	Meningite cerebro spinale epidemica	1	..
16	Ipertosse	2	1	1
14	Difterite	1	2	1	2	2	1	1	4
15	Laringite crupale	3	..	1	..	1
18	Febbri da malaria	52	26	72	22	65	30	69	36	45	19
19	Cachessia palustre.	24	8	27	17	23	16	37	16	18	14
17	Influenza	64	56	109	69	101	83	118	154	163	155
22	Sifilide	59	29	45	25	38	28	31	6	23	6
71	Tetano e trisma.	13	8	21	4	21	6	19	7	14	6

Anno 1908.

MORTI IN ETÀ DI														Totale generale			Numero dell'Elenco nosologico
oltre 70 anni a 75 compiuti		oltre 75 anni a 80 compiuti		oltre 80 anni a 85 compiuti		oltre 85 anni a 90 compiuti		oltre 90 anni compiuti		Età ignota		Maschi	Femmine	Totale			
Maschi	Femmine	Maschi	Femmine	Maschi	Femmine	Maschi	Femmine	Maschi	Femmine	Maschi	Femmine	Maschi	Femmine	Totale			
..	1 455	1 285	2 740	1 a 5		
..	23 021	20 286	43 307	6		
..	12	8	3 361	4 143	7 504	39		
17	17	6	7	..	1	1	1	696	873	1 569	40		
2 966	4 189	4 775	5 668	6 561	7 321	3 647	4 249	1 117	1 527	35	25	20 962	25 540	46 502	44		
108	95	69	71	37	48	31	21	5	6	5	..	4 046	3 878	7 924	97		
1 206	1 319	1 052	1 058	706	775	213	255	49	74	88	37	48 124	46 822	94 946	104		
..	4	4	20		
323	137	161	80	52	43	14	10	3	1	9	3	3 669	1 598	5 267	99		
616	518	460	326	256	156	54	50	8	11	8	10	7 211	6 939	14 150	112		
11	15	9	7	2	4	..	1	2	..	361	263	624	110		
63	48	36	22	5	19	6	1	1	1	1	6	1 339	1 757	3 096	110-a		
..	1	1	2	3	..	272	287	559	7		
4	1	..	3	1	..	1	13	1	6 138	5 602	11 740	8		
1	..	1	1	4	1 772	1 692	3 464	9		
103	84	74	65	57	46	21	14	2	2	2	1	1 499	1 405	2 904	10		
66	54	36	25	27	16	4	6	3	1	6	12	4 389	4 898	9 287	11		
..	1	10	15	25	12		
..	1	..	9	7	16	13		
..	1	1	2	4	2 388	3 157	5 545	16		
..	1	..	1	1	2	..	1 777	1 751	3 528	14		
1	1	4	..	1 358	1 035	2 393	15		
35	20	26	19	10	8	4	2	1	..	2	3	1 569	1 145	2 714	18		
19	12	8	6	4	2	1	1	..	1	435	329	764	19		
212	216	165	199	133	117	58	49	14	17	4	1	2 319	2 131	4 450	17		
10	4	3	6	1	1	1	2	..	922	770	1 692	22		
10	8	6	2	2	..	1	1	1	406	118	524	71		

Anno 1908.

Numero dell'Elenco nosologico	CAUSE DI MORTE	NUMERO DE																							
		non oltre 1 mese		oltre 1 a non oltre 12 mesi		oltre 1 anno a 2 compiuti		oltre 2 anni a 3 compiuti		oltre 3 anni a 4 compiuti		oltre 4 anni a 5 compiuti													
		Maschi	Femmine	Maschi	Femmine	Maschi	Femmine	Maschi	Femmine	Maschi	Femmine	Maschi	Femmine												
24	Pustola maligna, carbonchio	4	5	9	8	4	4	5	4	3	3												
27	Rabbia	1	2												
124	Febbre puerperale												
121, 122 123, 125 126	Altre malattie di gravidanza, parto e puerperio												
77	Bronchite acuta	2 840	2 008	8 082	7 049	3 838	3 801	1 359	1 427	649	684	320	380												
78	Bronchite cronica	66	43	45	18	9	6	8	7												
81	Polmonite crupale	220	156	1 621	1 243	1 249	1 046	494	481	309	262	187	195												
82	Bronco polmonite acuta	454	333	3 867	3 006	2 861	2 574	1 111	1 151	601	599	333	380												
79	Malattie della pleura	6	7	78	61	123	66	63	48	25	14	29	22												
29 e 31	Tubercolosi disseminata e polmonare	45	25	314	221	298	294	169	176	108	118	101	112												
30	Altre forme tubercolari	71	58	1 136	908	932	877	552	466	361	290	287	254												
32 a 37	Malattie del cuore	32	39	123	95	103	66	49	45	40	32	37	40												
87	Malattie delle arterie	60	38	23	19	4	5	..	2	..	1	2	5												
64	Apoplezia e congestione cerebrale	8	12	22	25	15	8	5	6	9	3	9	2												
59	Meningite semplice cerebrale e spinale	96	64	1 519	1 143	967	740	507	399	358	360	297	278												
68	Encefalite	14	9	67	51	36	31	23	9	16	10	12	9												
72	Eclampsia infantile	2-555	1 828	3 279	2 695	1 113	992	446	419	246	247	148	158												
134	Reumatismo articolare acuto	8	6	20	9	9	5	4	7	3	8	11	4												
45	Pellagra	1	1												
47	Diabete	1	1	1	..	1	4	2												
138	Alcoolismo cronico												
48 a 58	Tumori maligni	7	4	13	16	18	7	21	13	15	8	20	9												
149 a 156	Morto violento	51	35	173	141	356	254	430	393	371	313	244	234												
157														per omicidio	9	8	3	..	1	2	2	2	1	2	1
160 a 168														per suicidio
157	Altre malattie	2 661	1 965	2 103	1 827	1 286	1 184	756	686	487	422	308	300												
	Causa ignota o non dichiarata	516	476	270	273	114	138	66	74	49	59												
	TOTALE GENERALE	37 357	29 892	53 593	47 536	29 197	28 512	12 450	12 189	6 963	6 883	4 713	4 739												

Anno 1908.

Numero dell'Elenco nosologico		MORTI IN ETÀ DI																Numero dell'Elenco nosologico
		oltre 5 anni a 10 compiuti		oltre 10 anni a 15 compiuti		oltre 15 anni a 20 compiuti		oltre 20 anni a 25 compiuti		oltre 25 anni a 30 compiuti		oltre 30 anni a 35 compiuti		oltre 35 anni a 40 compiuti		oltre 40 anni a 45 compiuti		
		Maschi	Femmine	Maschi	Femmine	Maschi	Femmine	Maschi	Femmine	Maschi	Femmine	Maschi	Femmine	Maschi	Femmine	Maschi	Femmine	
		10	8	11	5	8	6	9	5	6	7	9	6	8	9	23	10	24
		10	1	18	..	4	1	1	..	2	..	2	2	4	..	1	..	27
		42	..	302	..	299	..	255	..	215	..	129	124
		84	..	357	..	391	..	477	..	433	..	291	121, 122 123, 125 126
		452	506	92	168	76	144	90	135	73	104	74	101	61	100	101	102	77
		29	42	14	25	24	48	35	40	26	50	15	46	36	33	51	50	78
		415	362	190	200	477	362	674	386	515	432	672	520	782	551	1 094	587	81
		528	627	157	223	196	257	245	278	174	265	199	270	251	269	307	295	82
		56	49	40	31	70	52	137	73	74	76	85	59	75	53	83	40	79
		347	545	350	1 163	1 822	3 170	3 289	3 896	2 706	3 296	2 028	2 512	1 528	1 707	1 363	1 437	29 e 31
		914	919	511	703	465	700	478	535	324	374	240	320	160	258	153	217	30 32 a 37
		259	293	308	408	366	470	355	474	306	486	390	646	491	729	658	899	90
		6	7	7	7	12	13	16	20	17	19	33	35	76	30	84	50	87
		20	20	21	23	33	22	43	58	57	82	102	106	152	158	293	256	64
		798	771	394	390	283	302	198	213	101	149	91	104	85	96	99	79	59
		45	31	11	21	17	19	17	7	12	13	17	13	15	10	22	13	83
		231	201	24	29	72
		65	43	67	68	81	69	46	45	36	37	31	39	34	36	36	43	134
		1	1	1	2	3	5	4	4	1	13	7	17	12	27	15	33	45
		5	7	10	10	19	10	16	19	21	18	24	15	26	15	39	24	47
		1	..	2	..	20	3	37	9	70	13	82	11	138
		83	35	27	28	53	65	81	79	89	125	123	254	197	406	363	746	48 a 58
		531	469	461	175	486	123	462	88	353	77	368	72	333	68	380	86	140 a 156
		18	4	35	10	133	26	331	30	179	29	141	18	113	13	75	15	157
		10	4	144	85	263	117	178	56	154	47	149	57	168	33	160 a 168
		719	667	513	399	516	425	485	590	443	614	601	700	662	659	821	780	
		90	106	48	53	46	67	46	82	49	73	43	74	50	61	55	62	
		9 939	10 331	5 049	6 082	6 868	8 332	8 737	9 690	6 847	8 804	6 611	8 311	6 546	7 570	7 792	7 749	

Anno 1908.

Numero dell'elenco nosologico	CAUSE DI MORTE	NUMERO DEI									
		oltre 45 anni a 50 compiuti		oltre 50 anni a 55 compiuti		oltre 55 anni a 60 compiuti		oltre 60 anni a 65 compiuti		oltre 65 anni a 70 compiuti	
		Maschi	Femmine	Maschi	Femmine	Maschi	Femmine	Maschi	Femmine	Maschi	Femmine
24	Pustola maligna, carbonchio. . .	23	6	19	8	26	9	17	11	19	3
27	Rabbia	5	1	1	2	5	..	1	..	3	1
124	Febbre puerperale.	9
121, 122, 123, 125, 126	Altre malattie di gravidanza, parto e puerperio.	37
77	Bronchite acuta.	106	118	146	152	250	255	331	443	475	559
78	Bronchite cronica	69	106	154	163	214	230	357	439	500	597
81	Polmonite erupale	1 216	552	1 472	802	1 669	1 031	2 030	1 520	2 010	1 639
82	Bronco polmonite acuta.	434	294	560	441	772	557	1 071	1 038	1 245	1 312
79	Malattie della pleura	104	49	117	50	129	56	134	85	117	73
29 e 31	Tubercolosi disseminata e polmonare.	1 174	1 039	1 055	803	896	629	696	519	484	362
30, 32 a 37	Altre forme tubercolari.	154	150	151	144	107	123	110	137	68	96
90	Malattie del cuore.	812	1 083	1 174	1 557	1 686	2 232	2 745	3 922	3 608	5 024
87	Malattie delle arterie	191	72	282	105	372	209	696	372	985	578
64	Apoplezia e congestione cerebrale.	534	452	842	682	1 234	1 109	2 171	1 932	3 028	2 576
59	Meningite semplice cerebrale e spinale.	110	36	98	68	94	46	71	71	72	47
63	Encefalite.	28	12	31	22	38	27	46	33	48	39
72	Eclampsia infantile
134	Reumatismo articolare acuto	38	31	21	36	35	51	44	44	33	45
45	Pellagra.	30	38	50	37	75	38	122	88	158	105
47	Diabete.	66	45	78	46	113	68	153	107	153	87
138	Alcoolismo cronico	108	12	102	13	92	12	110	7	79	10
48 a 58	Tumori maligni.	604	1 001	933	1 314	1 179	1 542	1 699	1 807	1 662	1 800
140 a 156, 157	Morte violenta } per causa accidentale.	444	96	490	92	422	121	483	158	427	135
	} per omicidio	99	20	86	16	50	11	47	7	29	7
100 a 168	} per suicidio	196	40	215	45	168	25	137	39	128	21
	Altre malattie.	1 038	686	1 319	914	1 620	1 057	2 287	1 590	2 562	1 756
	Causa ignota o non dichiarata.	64	62	88	76	108	110	23	15	22	19
	TOTALE GENERALE	9 298	7 435	11 506	9 166	13 715	11 401	18 821	17 485	21 889	20 818

(a) Compresi i morti nel disastro del terremoto avvenuto il 28 dicembre 1908.
(b) Veggasi la nota (b) a pagina 6.

Anno 1908.

MORTI IN ETÀ DI														Totale generale			Numero dell'elenco nosologico
oltre 70 anni a 75 compiuti		oltre 75 anni a 80 compiuti		oltre 80 anni a 85 compiuti		oltre 85 anni a 90 compiuti		oltre 90 anni compiuti		Età ignota		Maschi	Femmine	Totale			
Maschi	Femmine	Maschi	Femmine	Maschi	Femmine	Maschi	Femmine	Maschi	Femmine	Maschi	Femmine						
9	2	6	2	2	1	2	1	232	123	355	24		
..	1	2	60	11	71	27		
..	1 245	1 245	124		
..	2 070	2 070	121, 122, 123, 125, 126		
598	765	573	717	526	585	199	221	40	62	35	17	21 391	20 612	42 003	77		
602	813	589	692	486	495	164	187	35	33	5	8	3 533	4 171	7 704	78		
1 866	1 584	1 300	1 098	685	628	184	198	26	48	40	14	21 397	15 897	37 294	81		
1 436	1 642	1 178	1 308	748	736	243	277	59	63	22	17	19 052	18 210	37 262	82		
110	64	63	34	25	17	7	5	2	1	3	4	1 750	1 089	2 839	79		
233	219	114	88	35	41	8	10	1	5	37	29	19 201	22 386	41 587	29 e 31		
56	67	31	42	8	15	3	2	2	1	13	7	7 287	7 663	14 950	30, 32 a 37		
4 478	6 329	3 699	4 905	2 243	2 758	648	872	102	183	37	39	24 749	33 626	58 375	90		
1 321	795	1 230	809	899	645	323	260	57	74	11	3	6 707	4 173	10 880	87		
3 851	3 354	3 246	2 719	2 096	1 751	671	576	85	105	46	28	18 593	16 065	34 658	64		
38	39	25	32	14	3	2	3	..	2	6	4	6 323	5 469	11 792	59		
43	35	45	25	15	11	11	3	..	1	2	..	631	454	1 085	63		
..	8 042	6 569	14 611	72		
27	36	32	26	16	18	4	1	1	..	1	..	702	708	1 410	134		
157	90	86	54	26	16	7	4	2	1	1	1	759	575	1 334	45		
117	66	51	31	19	10	4	1	2	..	920	583	1 503	47		
65	2	28	2	6	1	2	1	1	..	805	96	901	138		
1 345	1 411	771	877	348	386	94	114	10	21	12	13	9 747	12 081	21 828	48 a 58		
380	201	276	181	157	158	41	30	10	14	38 665 (a)	38 662 (a)	46 794 (a)	42 376 (a)	89 170 (a)	140 a 156		
23	5	8	2	3	4	8	..	1 296	232	1 528	157		
74	21	44	13	22	4	5	2	1	..	23	5	2 079	614	2 693	160 a 168		
2 651	1 778	2 077	1 264	1 191	706	418	277	61	48	14	51	27 599	21 325	48 924			
11	14	13	18	7	6	8	1	1	..	586 (b)	462 (b)	2 373	2 371	4 744			
25 257	26 066	22 373	22 507	17 433	17 554	7 105	7 704	1 698	2 303	39 773	39 485	391 530	378 524	770 054			

Segue TAV. IV. — Maschi morti in età di oltre 15 anni compiuti,

Anno 1908

Table with columns for cause of death (e.g., Anemia, Marasmo senile, Malattie dello stomaco) and rows for various categories of deaths, including a 'TOTALE GENERALE' row at the bottom.

(a) Esclusi i maschi morti nel disastro del terremoto avvenuto il 28 dicembre 1908, ed i maschi morti nel comune di Messina nei mesi di ottobre,

classificati per professioni e principali cause di morte.

Anno 1908.

Table with columns for professions (e.g., Facchini, lavandai, spazzini, artigiani) and rows for various categories of deaths, including a 'TOTALE DEI MORTI DA 15 ANNI IN SU' row at the bottom.

novembre e dicembre, dei quali andarono distrutti i certificati a causa del terremoto. Veggasi, a tale proposito, la nota (b) a pagina 6.

Anno 1908.

TAV. V. — Morti nei 206 Comuni capoluoghi di Provincia o di Circondario

Num. dell'elenco nosologico	CAUSE DI MORTE	ALESSANDRIA	AGUI	ASTI	CASALE MONFERRATO	NOVI LIGURE	TORTONA	CUNEO	ALBA	MONDOVI	SALUZZO	NOVARA	BIELLA
1 a 5	Malattie fetali e vizi congeniti	5	..	1	3	2	..	6	1	1	2	3	2
6	Atrofia congenita, immaturità	41	19	50	20	5	8	27	18	26	13	58	24
39 e 40	Anemia, leucemia	56	3	9	13	2	5	2	1	1	..	21	2
44	Marasmo senile	133	10	48	43	18	28	21	28	18	22	67	23
97	Malattie dello stomaco, atrepsia	14	1	8	13	6	4	10	2	9	2	6	3
104	Diarrea, enterite, colera indigeno, ulcera intestinale, ecc.	185	46	70	64	23	61	117	30	46	30	86	14
20	Dissenteria	1	..
99	Epatite, cirrosi epatica	19	2	6	10	3	8	8	2	1	2	15	4
112	Malattie dei reni	20	8	6	24	5	9	17	7	16	5	36	16
110	Appendicite	1	1	3	..	1	..	1	..	1	..	4	2
110-a	Peritonite	9	2	1	6	2	1	4	1	2	1	8	2
7	Vaiuolo
8	Morbillo	2	1	13	1	..	2	1	3	3	..	1	9
9	Scarlattina	7	4	..	1	1	7	2
10	Risipola	5	1	3	5	1	1	1	2	3	1
11	Febbre tifoida	13	4	13	6	9	5	9	1	2	3	7	17
12	Tifo petecchiale
13	Meningite cerebro spinale epidemica
16	Ipertosse	9	4	2	2	1	..	1	1	1	..
14	Difterite	2	..	4	5	1	4	1	2	3	3
15	Laringite crupale	5	..	3	2	1	1	1	..	1	1	6	2
18 e 19	Febbri da malaria e caccesia palustre	3	..
17	Influenza	6	1	2	1	..	2	1	2
22	Sifilide	9	2	2	2	..	2	3	1	2	1	12	..
71	Tetano e trisma	2	1	1	..	2	1	3	..
24	Pustola maligna, carbonchio	1
27	Rabbia	1	..
124	Febbre puerperale	4	..	3	2	1	..	2	..	3	..	1	..
121 a 123, 125, 126	Altre malattie di gravidanza, parto e puerperio	7	1	2	1	1	2	5	2
77	Bronchite acuta	42	6	17	21	14	14	43	11	19	12	19	18
78	Bronchite cronica	19	3	11	9	2	12	6	3	9	2	6	3
81	Pneumonite crupale	77	15	47	33	19	17	39	12	23	13	32	14
82	Bronco pneumonite acuta	72	28	40	17	20	17	36	9	20	13	34	37
79	Malattie della pleura	3	2	3	1	4	1	6	3	2	1	13	1
29 e 31	Tubercolosi disseminata e polmonare	153	42	53	48	46	30	58	16	48	22	108	31
30, 32 a 37	Altre forme tubercolari	32	6	15	11	3	10	17	4	5	5	20	6
90	Malattie del cuore	131	34	92	74	33	38	86	38	40	53	98	62
87	Malattie delle arterie	22	6	7	23	6	11	7	4	14	7	21	3
64	Apoplessia e congestione cerebrale	83	16	56	44	9	21	37	14	22	26	60	15
59	Meningite semplice cerebrale e spinale	33	4	14	10	7	4	16	6	4	8	14	6
63	Encefalite	6	..	2	1	1	5	2	..
72	Eclampsia infantile	6	..	12	3	3	4	15	10	1	9	3	2
134	Reumatismo articolare acuto	4	..	1	1	..	1	6	2	4
45	Pellagra	2	1	..
47	Diabete	4	5	1	1	3	8	2	1	3	3
138	Alcolismo cronico	12	1	1	1	2	8	..
48 a 58	Tumori maligni	52	12	31	33	11	18	15	14	20	11	55	16
140 a 156	Morte violenta per causa accidentale	27	7	25	16	10	9	15	4	10	5	27	7
157	Morte violenta per omicidio	5	..	4	1	1
160 a 168	Morte violenta per suicidio	10	1	5	4	7	3	5	..	3	1	4	3
	Altre malattie	108	22	42	59	32	20	54	28	26	14	117	43
	Causa ignota o non dichiarata	1	1
	TOTALE GENERALE	1 404	313	723	636	310	366	701	281	405	296	1 008	404

(a) Tale numero è costituito da 17 principali capoluoghi di Distretto, da 61 Comuni non capoluoghi aventi più di 20,000 abitanti, secondo alla stessa data avevano una popolazione inferiore a 20,000 abitanti, ma ne contavano più di 15,000 al 1° gennaio 1882. Si è tenuto conto anche

e in altri 83 Comuni (a) classificati secondo le principali cause di morte.

Anno 1908.

DOMODOSSOLA	PALLANZA	VARALLO	VERCELLI	TORINO	AOSTA	IVREA	PINEROLO	SUSA	GENOVA	ALBENGA	CHIAVARI	SAVONA	SPEZIA	S. PIER D'ARENA	PORTO MAURIZIO	SAN REMO	Num. dell'elenco nosologico
..	2	49	2	..	1	..	16	2	..	2	2	6	1 a 5
5	3	4	40	299	5	..	6	..	194	2	15	32	28	52	3	8	6
..	64	2	1	1	2	35	1	2	14	12	11	..	1	39 e 40
1	8	10	26	232	6	18	22	12	117	10	7	23	42	18	5	13	44
1	1	..	7	106	13	..	7	..	91	..	1	10	7	2	1	5	97
8	13	8	62	523	29	24	36	7	428	15	14	68	107	66	10	30	104
..	20
1	1	1	5	97	1	2	3	..	77	1	6	9	11	9	2	5	99
5	1	1	16	228	5	1	9	1	120	..	8	11	28	7	1	6	112
..	1	19	1	5	..	1	..	1	2	110
1	1	..	10	50	2	3	3	..	18	..	2	6	6	4	3	1	110-a
..	7
..	6	95	15	1	1	..	25	19	1	15	..	7	8
..	27	2	3	3	..	2	9
..	3	24	1	2	1	1	19	5	4	1	..	1	10
..	..	1	18	53	2	..	3	..	67	..	3	2	17	11	3	4	11
..	12
1	3	19	52	..	1	10	8	15	..	3	13
1	1	72	..	4	..	3	30	2	..	7	5	1	1	2	14
..	1	2	1	1	2	1	..	1	..	7	15
..	1	4	18 e 19
3	..	1	3	14	3	1	1	..	11	..	1	3	..	2	..	5	17
..	3	25	25	..	1	..	3	1	22
..	3	4	1	1	1	..	5	1	71
..	3	2	24
..	2	27
..	8	1	6	..	1	..	3	2	124
1	1	12	3	..	6	1	3	3	3	3	1	1	121 a 123, 125, 126
1	7	4	12	177	23	14	20	6	136	5	6	40	22	41	4	13	77
1	3	1	9	64	5	..	3	..	38	1	1	11	3	7	3	6	78
4	3	4	32	373	21	22	21	9	226	9	22	60	61	34	11	18	81
13	5	7	20	432	6	10	20	9	500	5	25	66	109	94	8	30	82
2	2	37	..	1	47	2	..	8	4	6	1	4	79
15	5	8	78	865	12	25	33	4	615	6	36	100	154	70	16	62	29 e 31
6	3	..	19	201	3	2	4	..	156	5	5	23	46	25	1	13	30, 32 a 37
9	6	9	79	836	60	49	67	19	549	12	26	94	75	58	15	31	90
4	..	2	21	172	4	..	5	1	135	3	3	10	22	13	2	6	87
7	13																

Segue Tav. V. — Morti nei 206 Comuni capoluoghi di Provincia o di Circondario

Anno 1908.

Num. dell'Elenco nosologico	CAUSE DI MORTE	BERGAMO	CLUSONE	TREVIGLIO	BRESCIA	ERENO	CHIARI	SALÒ	VEROLANUOVA	COMO	LECCO	VARESE	CREMONA
1 a 5	Malattie fetali e vizi congeniti	5	1	2	7	1	1	6	..	3	9
6	Atrofia congenita, immaturità	88	11	20	92	7	28	2	2	42	3	12	70
39 e 40	Anemia, leucemia	29	2	15	7	1	1	3	4	15	..	1	12
44	Marasmo senile	71	5	17	59	3	4	1	8	51	1	13	27
97	Malattie dello stomaco, atresia	34	3	15	29	2	2	2	..	8	2	7	21
104	Diarrea, enterite, colera indigeno, ulcera intestinale, ecc.	203	33	52	252	12	46	18	24	82	13	31	75
20	Dissenteria
99	Epatite, cirrosi epatica	11	1	3	21	..	5	1	..	17	4	6	15
112	Malattie dei reni	36	1	5	37	1	2	4	1	21	7	10	29
110	Appendicite	1	..	1	3	2	..	1	7
110-a	Peritonite	9	1	1	14	3	2	10	9
7	Varicella	1
8	Morbillo	7	..	22	4	4	17	1	..
9	Scarlattina	1
10	Risipola	1	..	4	18	3	..	2	6
11	Febbre tifoidea	32	1	6	31	1	4	7	2	5	9	2	30
12	Tifo petecchiale
13	Meningite cerebro spinale epidemica
16	Ipertosse	8	1	1	2	10	1	2	2	2
14	Difterite	3	..	1	16	..	1	2	..	5	..	1	6
45	Laringite crupale	1	..	1	5	1	..	1	..	1
18 e 19	Febbri da malaria e cachessia palustre
17	Influenza	1	1	..	2	..	11	1	1	..	5
22	Sifilide	1	10	1	19	1	..	9
71	Tetano e trisma	3	1	..	4	1	1	2	1	..	5
24	Pustola maligna, carbonchio	1
27	Rabbia
124	Febbre puerperale	4	6	..	1	3	..	1	..	1	10
121 a 123, 125, 126	Altre malattie di gravidanza, parto e puerperio	11	2	2	6	..	1	1	..	1	1	2	9
77	Bronchite acuta	50	3	38	74	3	7	2	4	9	16	8	10
78	Bronchite cronica	7	..	1	16	1	..	1	..	1	6	16	16
81	Polmonite crupale	62	2	38	98	2	13	13	4	68	15	22	68
82	Bronco polmonite acuta	70	14	35	127	7	10	7	4	36	6	27	40
79	Malattie della pleura	18	1	1	25	..	1	1	1	5	2	5	9
29 e 31	Tubercolosi disseminata e polmonare	132	8	22	213	5	8	15	11	106	21	51	120
30, 32 a 37	Altre forme tubercolari	42	..	14	47	1	4	2	1	26	9	11	49
90	Malattie del cuore	107	8	42	190	8	37	16	16	115	23	38	177
87	Malattie delle arterie	30	1	3	67	..	3	3	1	26	3	5	46
64	Apoplessia e congestione cerebrale	98	3	12	142	3	21	12	5	66	28	21	78
59	Meningite semplice cerebrale e spinale	34	4	11	44	..	6	2	5	32	6	11	20
63	Encefalite	6	1	1	9	2	..	1	3
72	Eclampsia infantile	14	..	4	15	1	4	3	1	1	..	3	5
134	Reumatismo articolare acuto	2	7	2	..	1	..	1	3
45	Pellagra	15	1	1	10	..	1	1	..	9	5
47	Diabete	1	1	1	4	..	1	15	2	1	3
138	Alcoolismo cronico	5	1	1	7	1	..	3
48 a 58	Tumori maligni	80	1	11	110	3	11	9	7	46	13	29	106
140 a 156	Morte violenta per causa accidentale	27	3	8	47	1	8	3	..	21	9	8	19
157	per omicidio	1	..	1	1	1	2	1	..
160 a 168	per suicidio	5	19	1	..	17	4	1	5
	Altre malattie	162	8	21	171	9	15	15	9	93	19	47	137
	Causa ignota o non dichiarata	6	..	1	1	1
	TOTALE GENERALE	1 528	124	434	2 075	74	260	156	122	989	243	401	1 276

(a) Si veggia la nota a pag. 56.

e in altri 83 Comuni (a) classificati secondo le principali cause di morte.

Anno 1908.

Num. dell'Elenco nosologico	CASALEGGIORE	CREMA	MANTOVA	VIADANA	MILANO	ABBATEGRASSO	GALLARATE	LODI	MONZA	PAVIA	BOBBIO	MORTARA	VOGHERA	VIGEVANO	SONDRIO	BELLUNO	FELTRE	Num. dell'Elenco nosologico
1 a 5	1	1	4	2	46	2	2	3	8	6	1	..	2	5	1	2	3	1 a 5
6	26	13	95	9	531	10	5	21	91	54	..	2	17	12	..	47	29	6
39 e 40	11	6	6	5	97	4	6	5	8	5	..	1	7	..	3	6	2	39 e 40
44	23	18	39	30	493	37	6	45	45	36	5	2	26	14	5	17	11	44
97	..	1	34	14	120	1	1	..	13	21	..	1	5	5	6	3	2	97
104	21	20	157	42	817	31	31	53	108	61	8	15	60	39	13	28	25	104
20	1	20
99	1	5	14	2	142	4	3	8	5	9	6	4	3	2	..	99
112	6	14	43	4	356	7	1	7	31	53	1	6	23	10	3	5	3	112
110	5	..	38	1	..	2	1	1	1	1	1	..	110
110-a	2	1	4	7	88	1	7	4	1	2	110-a
7	7
8	1	1	15	..	84	3	17	1	43	1	3	..	8
9	1	..	28	3	1	..	1	1	12	..	1	..	9
10	1	..	28	3	1	..	1	1	1	..	10
11	..	1	5	..	49	1	3	6	1	..	7	4	..	1	1	11
12	1	13	15	8	293	2	2	34	22	22	1	3	8	14	4	7	9	12
13	13
16	9	9	..	11	49	1	..	5	12	1	1	..	39	4	16
14	17	1	4	18	67	1	7	2	1	1	2	1	4	..	2	14
45	1	4	20	..	3	3	3	3	1	1	3	..	15
18 e 19	1	4	4	..	1	3	18 e 19
17	4	..	1	17
22	10	2	2	4	21	4	1	2	..	1	2	2	5	3	..	3	..	22
71	6	..	33	6	2	1	71
24	1	..	1	..	15	2	..	3	..	1	3	1	24
27	1	1	2	..	27
124	..	2	1	..	26	4	3	6	..	1	1	..	124
121 a 123, 125, 126	2	3	5	1	24	5	5	3	..	1	..	1	1	4	3	121 a 123, 125, 126
77	15	11	37	30	268	17	22	29	82	18	7	2	14	11	4	20	15	77
78	3	1	9	9	39	2	1	3	4	9	7	2	..	5	..	78
81	6	17	30	13	624	6	16	39	68	46	7	11	28	18	5	41	28	81
82	27	23	49	9	658	13	9	20	101	62	11	4	26	22	19	23	14	82
79	..	1	6	3	105	3	2	7	9	7	..	1	1	1	1	3	..	79
29 e 31	16	35	82	12	1 403	22	15	82	107	104	7	10	51	39	17	31	30	29 e 31
30, 32 a 37	11	11	22	8	309													

Segue TAV. V. — Morti nei 206 Comuni capoluoghi di Provincia o di Circondario

Anno 1908.

Num. dell'Elenco nosologico	CAUSE DI MORTE	PADOVA	ESTE	MONSELICE	MONTAGNANA	ROVIGO	ADRIA	TREVISIO	CASTELFRANCO VENETO	CONEGLIANO	MONTPELLUNA	VITTORIO	UDINE
1 a 5	Malattie fetali e vizi congeniti . . .	21	2	3	..	1	..	2	..	1	..	2	7
6	Atrofia congenita, immaturità . . .	199	21	36	24	11	70	25	33	14	24	23	64
39 e 40	Anemia, leucemia . . .	11	2	4	1	5	8	14	2	..	7	8	12
44	Marasmo senile . . .	93	8	25	17	18	34	38	11	3	20	21	23
97	Malattie dello stomaco, atropesia . . .	18	1	10	1	5	2	20	..	6	2	4	31
104	Diarrea, enterite, colera indigeno, ulcera intestinale, ecc. . .	254	32	29	21	22	66	64	10	13	27	53	109
20	Dissenteria.
99	Epatite, cirrosi epatica . . .	19	2	2	3	1	3	13	5	1	..	2	6
112	Malattie dei reni . . .	36	2	12	5	9	1	20	..	2	4	4	24
110	Appendicite . . .	2	2	4	1	1	..
110-a	Peritonite . . .	7	1	..	1	1	2	6	1	3	..	1	13
7	Vaiuolo	32
8	Morbillo . . .	49	9	2	4	15
9	Scarlattina . . .	8	1	1	3	1	4
10	Risipola . . .	11	..	1	..	2	4	5	3	1	4
11	Febbre tifoidea . . .	40	4	2	3	2	12	20	7	3	5	4	1
12	Tifo petecchiale
13	Meningite cerebro spinale epidemica.
16	Ipertosse . . .	50	..	10	1	2	..	13	4	2	2	..	9
14	Difterite . . .	33	1	1	1	9	5	3	..	1	6
15	Laringite crupale . . .	2	1	..	1	1	..	4	1	..	1	1	3
18 e 19	Febbri da malaria e cachessia palustre	3	1	8
17	Influenza . . .	26	5	5	3	1	2	1	6	8
22	Sifilide . . .	6	1	8
71	Tetano e trisma . . .	4	1	1	..	2	1	3	1	5	..	1	2
24	Pustola maligna, carbonchio
27	Rabbia . . .	1
124	Febbre puerperale . . .	1	..	1	4	2
121 a 123, 125, 126	Altre malattie di gravidanza, parto e puerperio . . .	3	1	4	1	..	2	2	1	1	1	1	3
77	Bronchite acuta . . .	65	23	32	2	6	24	24	35	13	17	10	24
78	Bronchite cronica . . .	20	3	3	..	1	5	3	3	4	3	1	8
81	Polmonite crupale . . .	83	4	13	7	8	10	36	8	19	8	32	61
82	Bronco polmonite acuta . . .	149	6	9	15	12	11	43	7	10	13	32	57
79	Malattie della pleura . . .	23	5	2	..	3	1	8	1	..	1	2	9
29 e 31	Tubercolosi disseminate e polmonare	197	18	12	10	28	31	87	28	30	14	31	136
30, 32 a 37	Altre forme tubercolari . . .	79	14	14	10	9	24	36	9	10	10	13	42
87	Malattie del cuore . . .	145	18	15	13	28	34	67	21	23	16	39	103
64	Malattie delle arterie . . .	99	23	17	2	13	10	52	5	4	9	6	93
59	Apoplezia e congestione cerebrale . .	138	11	24	16	21	21	50	11	12	13	23	47
63	Meningite semplice cerebrale e spinale	14	4	7	2	9	6	17	8	8	8	6	16
68	Encefalite . . .	6	1	14	2	30
72	Eclampsia infantile . . .	16	5	5	3	..	1	10	24	..	4	5	9
134	Reumatismo articolare acuto . . .	5	1	1	3	1	1	1
45	Pellagra . . .	37	10	12	1	15	7	8	1	8
47	Diabete . . .	7	3	2	1	5
138	Alcolismo cronico . . .	16	2	1	7	1	3	7
48 a 58	Tumori maligni . . .	92	14	11	17	25	25	57	9	14	10	16	66
140 a 156	Morte violenta } per causa accidentale . . .	42	8	3	5	3	7	20	9	7	10	8	20
157	per omicidio . . .	2	..	1	1	1	4
160 a 168	per suicidio . . .	20	2	2	2	1	..	5	1	3	2	4	14
	Altre malattie . . .	209	36	18	13	59	48	87	16	9	13	25	98
	Causa ignota o non dichiarata . . .	1	1	2	1	1	..
	TOTALE GENERALE . . .	2 362	291	346	202	307	491	915	286	214	247	401	1 330

(a) Si veggia la nota, a pag. 56.

e in altri 83 Comuni (a) classificati secondo le principali cause di morte.

Anno 1908.

PORDENONE	VEZIA	CHIOGGIA	MESTRE	VERONA	LEGNAGO	VIGENZA	BASSANO	LONIGO	SCHIO	BOLOGNA	IMOLA	VERGATO	FERRARA	CENTO	COMACCHIO	ARGENTA	Num. dell'Elenco nosologico
..	25	6	1	11	..	5	6	1	..	9	1	..	7	1	2	..	1 a 5
37	230	82	22	82	15	144	23	10	32	194	42	5	194	25	24	34	6
7	41	22	5	21	6	27	4	8	1	16	14	1	21	..	5	9	39 e 40
24	101	51	17	65	30	43	32	10	8	163	57	15	71	25	6	28	44
1	26	12	..	16	10	4	5	9	2	11	6	2	27	4	4	4	97
36	298	149	32	149	25	74	39	26	12	194	94	13	166	27	17	44	104
..	1	20
2	30	4	4	12	5	9	..	2	3	34	2	..	9	5	2	4	99
7	102	17	5	20	6	14	8	5	7	68	15	1	25	8	7	7	112
..	15	1	..	2	1	8	6	..	1	..	110
1	25	3	5	8	3	10	1	3	2	29	4	..	5	..	1	2	110-a
..	7
27	49	5	2	14	..	5	15	12	11	..	12	8
..	5	2	..	6	..	3	31	3	..	9	1	2	1	9
..	11	2	2	8	..	3	18	4	1	10	1	..	3	10
5	37	19	3	54	5	5	2	6	1	48	9	..	36	1	1	4	11
..	12
5	32	16	..	5	1	12	4	7	..	7	9	8	16	5	1	10	16
1	35	..	3	28	..	6	1	1	1	64	16	..	10	3	14
..	5	2	1	2	2	3	..	9	2	1	11	2	15
3	14	8	1	2	..	6	..	18 e 19
..	..	5	1	17
..	11	1	..	29	1	23	15	4	..	8	..	1	1	22
1	1	5	1	4	2	1	..	3	3	71
..	1	1	24
1	5	1	..	1	..	2	1	5	4	..	2	1	27
1	5	4	1	2	..	3	..	1	1	8	2	..	5	2	1	2	121 a 123, 125, 126
10	127	71	29	62	8	39	10	6	16	73	37	7	80	40	12	29	77
1	26	6	1	13	..	11	2	3	11	39	5	1	14	5	4	..	78
7	198	32	20	94	9	57	10	4	11	196	41	2	52	16	1	13	81
47	238	56	22	75	7	88	11	10	23	184	62	19	84	27	5	19	82
..	24	2	2	12	..	5	1	..	4	21	3	1	9	1	..	3	79
38	361	38	36	218	21	106	26	13	32	282	59	6	192	28	12	23	29 e 31
11	108	41	23	38	15	40	15	6	12	128	27	4	84	18	4	7	30, 32 a 37
18	294	62	29	206	18	92	37	16	32	348	67	20	115	32	17	24	90
4	172	16	3	79	7	32	19	3	3	186	20	..	71	14	7	7	87
15	195	36	14	106	25	67	18	9	19	219	54	8	106	25	12	18	64
3	61	42	15	41	2	19	8	2	6	66	10	..	23	..			

Segue TAV. V. — Morti nei 206 Comuni capoluoghi di Provincia o di Circondario

Anno 1908.

Num. dell'elenco nosologico	CAUSE DI MORTE	PORTOFERRATO	LUCCA	CAPANNORI	MASSA	CASTELNUOVO DI GARGIGNANA	PONTREMOLI	CARRARA	PISA	VOLTERRA	BAGNI SAN GIULIANO	CASCINA	SIENA
1 a 5	Malattie fetali e vizi congeniti	5	6	4	4	9	2	2	..	3	
6	Atrofia congenita, immaturità	3	75	61	51	9	21	74	51	15	18	27	72
39 e 40	Anemia, leucemia	1	13	7	7	1	2	2	8	9	1	2	30
44	Marasmo senile	10	106	45	39	6	39	39	43	36	37	51	39
97	Malattie dello stomaco, atresia	1	13	5	9	..	3	4	15	2	6	3	4
104	Diarrea, enterite, colera indigeno, ulcera intestinale, ecc.	15	94	57	118	5	28	145	105	30	30	43	82
20	Dissenteria
99	Epatite, cirrosi epatica	4	11	6	3	..	2	3	12	2	2	3	14
112	Malattie dei reni	3	58	29	12	3	6	15	32	6	7	3	24
110	Appendicite	1	1	3
110-a	Peritonite	1	9	3	2	2	..	6	5	..	3	6	..
7	Vaiuolo
8	Morbillo	8	5	10	12	..	6	3	2
9	Scarlattina	3	..	3	1	1	3	1
10	Risipola	4	..	2	..	4	5	3	..	3	5	..
11	Febbre tifoidea	5	35	9	8	..	3	9	25	4	4	5	10
12	Tifo petecchiale
13	Meningite cerebro-spinale epidemica
16	Ipertosse	1	17	5	8	1	3	6	4	..	14	2	7
14	Difterite	4	1	3	..	11	4	3	..	1	3	1
15	Laringite crupale	1	4	1	1	..	1	2	1	1
18 e 19	Febbri da malaria e cachessia palustre	1
17	Influenza	2	16	2	6	..	4	3	6	..
22	Sifilide	1	1	1	11	..	1	2	..
71	Tetano e trisma	3	1	3	1	3	..
24	Pustola maligna, carbonchio	2	..	1	1	1	..
27	Rabbia	1
124	Febbre puerperale	2	1	1	..	2	5	1	2	2	4	..
121 a 123, 125, 126	Altre malattie di gravidanza, parto e puerperio	5	2	4	..	3	2	4	1	2	4	..
77	Bronchite acuta	3	55	33	50	9	11	40	40	17	13	8	30
78	Bronchite cronica	39	10	3	..	2	10	8	3	3	3	19
81	Polmonite crupale	10	81	54	17	15	28	53	52	12	3	12	48
82	Bronco polmonite acuta	4	128	67	27	4	26	61	112	27	13	22	38
79	Malattie della pleura	9	3	1	2	9	4	2	2	10
29 e 31	Tubercolosi disseminata e polmonare	25	188	48	30	4	30	116	156	27	27	36	116
30, 32 a 37	Altre forme tubercolari	4	58	10	13	1	10	40	54	11	3	5	31
90	Malattie del cuore	14	160	103	62	5	26	56	109	46	46	42	113
87	Malattie delle arterie	1	25	14	10	4	2	5	39	2	6	8	50
64	Apoplessia o congestione cerebrale	10	96	72	20	8	11	39	79	40	32	34	121
59	Meningite semplice cerebrale e spinale	1	31	12	11	3	5	27	13	3	8	17	11
63	Encefalite	5	2	1	1	2
72	Eclampsia infantile	3	16	4	10	1	8	23	10	9	6	3	9
134	Reumatismo articolare acuto	5	1	4	1	2	1	..	4
45	Pellagra	1	1
47	Diabete	10	1	1	6	2	2	..	3
138	Alcolismo cronico	7	1	2	1	3
48 a 58	Tumori maligni	7	94	23	12	3	9	33	88	7	14	13	84
140 a 156	Morte violenta per causa accidentale	7	21	13	12	3	8	23	29	7	8	..	10
157	Morte violenta per omicidio	3	1	2	1	1	8	4	1
160 a 168	Morte violenta per suicidio	1	4	1	1	14	10	1	1	..	6
..	Altre malattie	15	152	54	24	13	25	41	99	31	19	30	129
..	Causa ignota o non dichiarata	1	..	6	1	2	1	..
TOTALE GENERALE		150	1 660	778	584	102	336	927	1 286	365	348	397	1 159

(a) Si veggia la nota a pag. 56.

e in altri 83 Comuni (a) classificati secondo le principali cause di morte.

Anno 1908.

MONTEPULCIANO	ARCONA	FABRIANO	IESI	SENIGALLIA	ASCOLI PICENO	FERMO	MAGERATA	CAMERINO	PESARO	URBINO	FANO	PERUGIA	FOLIGNO	ORVIETO	RIETI	SPOLETO	Num. dell'elenco nosologico
2	2	1	..	1	..	1	1	1	1	5	3	4	4	..	1	2	1 a 5
27	33	29	29	33	29	67	28	12	23	44	60	85	67	31	40	53	6
3	7	3	9	4	2	2	16	3	8	3	2	20	3	5	4	7	39 e 40
24	91	60	20	19	63	33	40	9	56	23	30	103	58	23	37	45	44
1	20	4	..	5	7	12	1	3	3	14	3	4	2	..	1	2	97
32	78	43	41	55	76	77	38	20	47	36	60	127	65	34	74	53	104
..	20
2	9	4	5	6	3	2	2	1	7	3	8	15	7	1	1	2	99
17	23	10	11	7	14	10	7	7	6	10	10	30	19	6	6	9	112
1	8	3	110
1	7	3	2	6	3	..	1	2	4	1	..	1	5	2	3	..	110-a
..	7
..	7	8	3	6	4	..	1	1	..	6	1	..	2	3	8
14	7	3	..	1	1	3	7	8	9
2	4	2	..	3	2	4	2	1	..	1	4	11	1	6	1	..	10
13	24	6	5	1	10	11	6	4	5	11	1	14	10	7	8	7	11
..	12
..	13
1	2	4	..	2	2	1	1	5	..	11	1	16
..	4	1	2	2	1	2	1	5	1	14
..	4	1	1	3	8	1	2	..	1	15
1	1	1	..	1	1	1	18 e 19
1	4	5	1	2	10	2	8	..	1	3	3	10	..	4	1	5	17
2	4	2	..	2	4	..	2	3	..	1	..	12	22
1	1	1	1	2	2	1	71
..	24
..	27
..	5	1	1	2	5	1	2	..	2	..	1	124
..	4	1	2	1	..	4	1	2	..	4	1	2	2	..	121 a 123, 125, 126
24	31	48	41	43	28	16	15	9	37	23	43	45	18	8	20	77	
3	8	3	6	5	2	5	2	4	4	2	12	1	11	2	6	78	
10	33	6	14	33	20	16	13	12	16	13	14	70	22	6	12	16	81
7	65	25	19	24	24	21	18	18	24	11	21	59	30	16	26	9	82
2	2	2	3	4	3	1	2	..	2	..	1	3	3	79
19	98	20	26	28	20	8	18	18	34	33	27	75	44	38	19	31	29 e 31
3	23	8	16	7	16	9	15	9	14	7	9	28	22	6	11	9	30, 32 a 37
3	60	2	2	16	3	5	15	3	6	10	16	20	3	9	1	3	87
33	72	42	44	34	36	40	55	22	46	23	31	101	39	22	28	37	64
2	18	4	6	10	4	3	1	2	4	2	5	20	6	1	10	3	59
1	6	1	1	2	1	2	1	5	..	1	63
5	7	25	14	13	14	14	12	14	10	14	5	48	21	7	26	11	72
1	6	2	3	1	3	..	3	2	6	2	2	1	1	1	1	2	134
..	1	1	8	..	12	4	5	26	2	45
1	2	1	3	2	2	..	1	1	3	1	1	4	..	2	1	..	47
1	8	..	2	..	1	3	12	..	4	2	1	4	2	198
16	61	13	25	20	19	22	22	8	24	16	18	53	25	11	4	25	48 a 58
8	18	3	12	14	8	11	5	5	13	7	11	27	11	7	4	16	140 a 156
..	5	1	3	1	..	2	1	2	1	1	1	1	..	3	1	1	157
4	10	..	2	..	1	2	4	..	2	3	2	8	4	5	1	7	160 a 168
19	115	23	28	30	47	50	38	23	37	43	43	190	46	36	23	44	..
..	1	2	1	2	

Segue TAV. V. — Morti nei 206 Comuni capoluoghi di Provincia o di Circondario

Anno 1908.

Num. dell'elenco nosologico	CAUSE DI MORTE	TERNI	CITTÀ DI CASTELLO	GUBBIO	ROMA	CIVITAVECCHIA	FROSINONE	VELLETRI	VITERBO	AQUILA DEGLI ABRUZZI	AVEZZANO	CITTADUCALE	SULMONA
1 a 5	Malattie fetali e vizi congeniti	2	2	20	13	24	12	39	22	9	5	30	
6	Atrofia congenita, immaturità	35	58	62	469	1	1	5	4	11	4	1	
39 e 40	Anemia, leucemia	8	5	8	63	1	1	5	4	11	4	1	
44	Marasmo senile	54	69	39	187	6	13	32	20	34	17	5	38
97	Malattie dello stomaco, atresia	2	2	4	40	1	4	7	5	5	1	1	
104	Diarrea, enterite, colera indigeno, ulcera intestinale, ecc.	64	84	97	862	24	32	47	79	60	22	16	105
20	Dissenteria	8	3	3	88	1	1	3	5	1	1	4	
99	Epatite, cirrosi epatica	16	6	13	372	7	1	9	10	20	4	2	6
112	Malattie dei reni	1	1	1	28	2	1	1	1	1	1	1	
110	Appendicite	2	7	3	59	2	2	3	3	1	1	1	
110-a	Peritonite	2	7	3	59	2	2	3	3	1	1	1	
7	Vaiuolo	1	1	1	1	1	1	1	1	1	1	1	
8	Morbillo	6	7	558	38	2	1	10	1	1	1	1	
9	Scarlattina	6	3	31	3	1	2	2	1	1	1	2	
10	Risipola	5	3	32	3	1	2	2	1	1	1	2	
11	Febbre tifoidea	8	6	5	130	11	7	7	9	3	2	7	
12	Tifo petecchiale	1	1	1	1	1	1	1	1	1	1	1	
13	Meningite cerebrale epidemica	12	5	1	21	1	1	13	3	3	3	3	
16	Ipertoasse	1	1	2	84	2	1	1	5	1	1	2	
14	Difterite	1	1	3	8	1	1	1	6	1	1	3	
15	Laringite crupale	1	1	3	8	1	1	1	6	1	1	3	
18 e 19	Febbri da malaria e cachessia palustre	9	6	7	58	4	2	1	1	1	1	6	
17	Influenza	1	1	105	3	2	1	7	1	1	1	1	
22	Sifilide	1	1	6	1	1	1	1	1	1	1	1	
71	Tetano e trisma	1	1	6	1	1	1	1	1	1	1	1	
24	Pustola maligna, carbonchio	1	1	3	1	1	1	1	1	1	1	1	
27	Rabbia	3	3	6	1	1	1	1	1	1	1	1	
124	Febbre puerperale	2	2	20	1	1	1	1	1	1	1	1	
121 a 125, 125, 126	Altre malattie di gravidanza, parto e puerperio	22	87	61	204	6	31	17	24	9	10	4	10
77	Bronchite acuta	12	7	3	106	6	1	6	8	7	3	1	7
78	Bronchite cronica	35	27	37	601	37	3	16	21	21	26	3	23
81	Polmonite crupale	38	29	21	607	9	5	13	25	14	17	1	43
82	Bronco polmonite acuta	4	1	1	78	3	4	4	1	1	1	1	1
79	Malattie della pleura	62	46	18	1 002	32	4	26	33	32	7	2	10
39 e 31	Tubercolosi disseminata e polmonare	18	8	14	398	19	2	8	16	30	5	1	8
80, 32 a 37	Altre forme tubercolari	42	49	54	601	35	18	29	46	57	29	6	35
90	Malattie del cuore	4	17	2	481	13	4	7	14	11	3	3	6
87	Malattie delle arterie	43	52	45	482	10	11	21	29	39	13	6	26
64	Apoplezia e congestione cerebrale	3	5	7	118	8	4	9	3	4	3	3	3
59	Meningite semplice cerebrale e spinale	16	23	26	218	7	6	10	14	6	13	2	4
63	Encefalite	2	6	1	21	1	2	1	2	1	1	1	1
72	Eclampsia infantile	11	1	3	1	1	1	1	1	1	1	1	1
134	Reumatismo articolare acuto	4	1	1	46	3	1	1	2	1	1	1	1
45	Pellagra	4	1	1	23	1	1	1	1	1	1	1	1
47	Diabete	4	1	1	23	1	1	1	1	1	1	1	1
138	Alcolismo cronico	22	14	9	493	13	6	11	12	10	4	1	12
48 a 58	Tumori maligni	28	15	6	170	12	13	8	10	15	6	1	9
140 a 156	Morte violenta per omicidio	5	2	5	116	5	1	5	3	2	1	1	1
157	per suicidio	38	56	31	1 177	31	10	14	39	61	10	4	23
160 a 168	Altre malattie	1	1	1	33	1	16	1	2	1	1	1	1
	Causa ignota o non dichiarata												
	TOTALE GENERALE	646	718	599	10 374	330	267	336	607	512	226	72	435

(a) Si veda la nota a pag. 56.

e in altri 83 Comuni (a) classificati secondo le principali cause di morte.

Anno 1908.

Num. dell'elenco nosologico	CAUSE DI MORTE	CAMPOMASSO	ISERNIA	LARIANO	CHIETI	LANGIANO	VASTO	TERAMO	PENNE	AVELLINO	ARIANO DI PUGLIA	SANT'ANGELO DEI LOMBARDI	BENEVENTO	CERRETO SANNITA	SAN BARTOLOMEO IN GALDO	CASERTA	GAETA	NOLA	Num. dell'elenco nosologico
1 a 5	Malattie fetali e vizi congeniti	2	1	5	1	4	1	4	2	2	2	2	1	1	1	1	1	2	1 a 5
6	Atrofia congenita, immaturità	8	13	4	15	14	31	42	29	20	14	6	27	1	6	16	9	9	6
39 e 40	Anemia, leucemia	1	1	1	4	1	5	6	3	12	5	1	4	2	5	4	1	1	39 e 40
44	Marasmo senile	17	30	9	35	31	31	58	33	24	34	22	39	12	16	29	4	10	44
97	Malattie dello stomaco, atresia	1	3	9	9	1	5	39	2	3	2	2	1	1	7	1	1	1	97
104	Diarrea, enterite, colera indigeno, ulcera intestinale, ecc.	35	24	14	86	45	17	69	18	87	83	23	96	6	39	125	4	59	104
20	Dissenteria	3	1	3	8	4	3	2	2	5	2	7	7	1	12	1	4	4	20
99	Epatite, cirrosi epatica	8	4	2	20	3	3	13	3	17	8	2	8	1	10	15	2	5	99
112	Malattie dei reni	1	1	1	2	1	1	1	1	1	1	1	1	1	1	1	1	1	112
110	Appendicite	1	1	1	6	1	1	3	1	4	4	1	1	1	1	1	1	1	110-a
110-a	Peritonite	1	1	1	6	1	1	3	1	4	4	1	1	1	1	1	1	1	7
7	Vaiuolo	1	1	1	3	1	1	1	3	3	1	3	3	1	2	5	1	2	8
8	Morbillo	1	1	1	1	1	1	2	1	6	3	3	3	1	3	3	1	5	9
9	Scarlattina	1	1	1	2	5	1	1	1	2	1	2	2	1	3	3	1	2	10
10	Risipola	2	1	1	7	9	1	16	2	6	2	2	2	1	8	8	1	2	11
11	Febbre tifoidea	1	1	1	1	1	1	1	1	1	1	1	1	1	1	1	1	1	12
12	Tifo petecchiale	1	1	1	1	1	1	1	1	1	1	1	1	1	1	1	1	1	13
13	Meningite cerebrale epidemica	1	1	1	1	1	1	1	1	1	1	1	1	1	1	1	1	1	16
16	Ipertoasse	1	1	1	1	1	1	1	1	1	1	1	1	1	1	1	1	1	14
14	Difterite	1	1	1	1	1	1	1	1	1	1	1	1	1	1	1	1	1	15
15	Laringite crupale	1	1	1	1	1	1	1	1	1	1	1	1	1	1	1	1	1	18 e 19
18 e 19	Febbri da malaria e cachessia palustre	1	1	1	1	1	1	1	1	1	1	1	1	1	1	1	1	1	17
17	Influenza	1	1	1	1	1	1	1	1	1	1	1	1	1	1	1	1	1	22
22	Sifilide	1	1	1	1	1	1	1	1	1	1	1	1	1	1	1	1	1	71
71	Tetano e trisma	1	1	1	1	1	1	1	1	1	1	1	1	1	1	1	1	1	24
24	Pustola maligna, carbonchio	1	1	1	1	1	1	1	1	1	1	1	1	1	1	1	1	1	27
27	Rabbia	1	1	1	1	1	1	1	1	1	1	1	1	1	1	1	1	1	124
124	Febbre puerperale	1	1	1	1	1	1	1	1	1	1	1	1	1	1	1	1	1	121 a 123, 125, 126
121 a 125, 125, 126	Altre malattie di gravidanza, parto e puerperio	11	15	5	33	12	10	16	5	37	43	10	26	5	12	19	2	17	77
77	Bronchite acuta	3	2	2	7	8	2	8	4	4	13	13	1	1	5	3	4	4	78
78	Bronchite cronica	30	12	3	36	31	45	30	14	37	12	6	19	6	9	54	1	20	81
81	Polmonite crupale	14	20	7	35	17	8												

Segue TAV. V. — Morti nei 206 Comuni capoluoghi di Provincia o di Circondario

Anno 1908.

Table with columns for cause of death (CAUSE DI MORTE) and 13 municipalities: PIEMONTE D'ALBA, SORA, AVERSA, MADDALONI, S. MARIA CAPUA VETERE, SESSA AURUNCA, NAFOLI, CASORIA, CASTELLAMARE DI STABIA, POZZUOLI, AFRAGOLA, SAN GIOVANNI A TUDUCCIO. Rows list various diseases and conditions with corresponding death counts.

(a) Si veggia la nota a pag. 56.

e in altri 83 Comuni (a) classificati secondo le principali cause di morte.

Anno 1908.

Table with columns for 14 municipalities: TORRE ANNUNZIATA, TORRE DEL GRECO, SALERNO, CAMPAGNA, SALA CONSILINA, VALLO DELLA LUCANIA, CAVA DEI TIRRENI, BARI DELLE PUGLIE, ALTAMURA, BARLETTA, ANDRIA, BISCEGLIE, BITONTO, CANOSA DI PUGLIA, CORATO, GIOIA DAL COLLE, GRAVINA IN PUGLIA (a), and Num. dell'elenco nosologico. Rows list various diseases and conditions with corresponding death counts.

Segue TAV. V. - Morti nei 206 Comuni capoluoghi di Provincia o di Circondario Anno 1908.

Table with columns for 'CAUSE DI MORTE' and 14 municipalities: MOLFETTA, MONOPOLI, RUVO DI PUGLIA, TERLIZZI, TRANI, FOGGIA, BOVINO, SAN SEVERO, CERIGNOLA, MONTE S. ANGELO, SAN MARCO IN LAMIS (a), LECCE. Rows list various diseases and their counts.

(a) Si veggia la nota a pag. 56.

e in altri 83 Comuni (a) classificati secondo le principali cause di morte. Anno 1908.

Table with columns for 14 municipalities: BRINDISI, GALLIPOLI, TARANTO, FRANCAVILLA FONTANA, MARTINA FRANCA, OSTUNI, POTENZA, LAGONEGRO, MATERA, MELFI, AVIGLIANO (a), CATANZARO, COFRONE, MONTETONE DI CALABRIA, NICASTRO, COSENZA, CASTROVILLARI. Rows list various diseases and their counts.

Anno 1908.

Num. dell'elenco nosologico	CAUSE DI MORTE													PAOLA	ROSSANO	REGGIO DI CALABRIA	GERACE MARINA	PALMI	CALTANISSETTA	PIAZZA ARMERINA	TERRANOVA DI SICILIA	CASTROGIOVANNI	SAN CATALDO (a)	CATANIA	ACIREALE	CALTAGIRONE
1 a 5	Malattie fetali e vizi congeniti	1	..	4	1	..	2	1	3	1	7	6	6	1		
6	Atrofia congenita, immaturità	5	14	51	50	15	46	17	30	38	42	223	34	18		
39 e 40	Anemia, leucemia	2	17	2	1	7	16	1	6	30	105	11	22		
44	Marasmo senile	14	25	72	10	30	36	40	22	36	45	255	76	55		
97	Malattie dello stomaco, atrepsia	3	1	8	19	4	5	14	1	11	1	44	14	14		
104	Diarrea, enterite, colera indigeno, ulcera intestinale, ecc.	36	70	174	43	36	146	93	169	93	232	629	92	231		
20	Dissenteria		
99	Epatite, cirrosi epatica	1	6	10	..	1	4	2	4	3	3	47	7	7		
112	Malattie dei reni	1	4	28	3	7	11	6	14	9	7	75	14	20		
110	Appendicite	1	1	4	1	1		
110-a	Peritonite	7	3	1	1	2	2	14	4	6		
7	Valuolo	1	16		
8	Morbillo	1	41	1	..	3	32	..	12	..	6	1	2	1		
9	Scarlattina	1	1	19	..	6	5	12	1	1		
10	Risipola	1	1	2	1	1	4	1	3	5	2	7	1	1		
11	Febbre tifoidea	1	6	18	1	3	15	23	21	22	6	95	11	8		
12	Tifo petecchiale		
13	Meningite cerebro spinale epidemica		
16	Ipertosse	9	2	..	2	..	3	4		
14	Difterite	3	8	3	3	3	3	1	1	35	14	7		
15	Laringite crupale	2	2	3	..	4	..	3	5	..	6	3		
18 e 19	Febbri da malaria o cachessia palustre	3	5	4	1	..	8	1	24	3	1	19	..	25		
17	Influenza	1	13	7	1	1		
22	Sifilide	2	11	15	5	7	..	3	1	1	15	1	2		
71	Tetano e trisma	1	1	1	1		
24	Pustola maligna, carbonchio	1	..	1		
27	Rabbia	1	..	1	1		
124	Febbre puerperale	1	1	5	..	1	1	3	..	1	..	1		
121 a 123, 125, 126	Altre malattie di gravidanza, parto e puerperio	1	1	2	3	3	1	1	1	9	2		
77	Bronchite acuta	1	33	48	9	6	90	69	106	92	121	224	45	46		
78	Bronchite cronica	3	10	11	1	2	24	9	15	9	10	30	2	13		
81	Polmonite crupale	2	10	64	10	10	48	19	54	36	30	169	32	29		
82	Bronco polmonite acuta	2	18	38	2	31	42	8	15	20	14	118	34	12		
79	Malattie della pleura	1	..	5	1	1	8	..	4	..	3	23	2	4		
29 e 31	Tubercolosi disseminata e polmonare	11	14	70	1	12	39	22	28	18	3	218	29	29		
30, 32 a 37	Altre forme tubercolari	8	17	..	4	14	7	8	14	2	38	5	6		
90	Malattie del cuore	12	28	59	4	23	61	51	24	33	27	238	44	40		
87	Malattie delle arterie	1	6	13	1	2	5	9	4	2	1	26	1	3		
64	Apoplessia e congestione cerebrale	5	20	35	2	7	39	19	7	8	29	104	22	19		
59	Meningite semplice cerebrale e spinale	1	3	22	..	4	15	4	80	13	6	63	10	10		
63	Encefalite	1	1	1	2	..	3	..	3		
72	Eclampsia infantile	2	7	17	5	11	16	3	4	10	6	19	14	15		
134	Reumatismo articolare acuto	2	3	..	2	1	6	1		
45	Pollagra		
47	Diabete	2	4	1	..	5	4	..	9	1		
138	Alcolismo cronico	1		
48 a 58	Tumori maligni	3	12	31	1	9	19	10	6	13	3	96	27	19		
140 a 156	Morte violenta per causa accidentale	3	6	(b) 8 013	2	(c) 705	16	14	3	16	3	41	9	11		
157	Morte violenta per omicidio	1	..	1	3	3	3	5	1	24	4	2		
160 a 168	Morte violenta per suicidio	3	1	..	6	2	1	2	2	25	..	4		
..	Altre malattie	18	9	104	16	14	41	43	26	28	22	274	34	64		
..	Causa ignota o non dichiarata	2	1	2	1	1	4		
TOTALE GENERALE		132	377	(b) 9 030	204	(c) 962	835	517	716	564	669	3 376	623	753	

(a) Si veggia la nota a pag. 56.
 (b) Compreso le vittime del terremoto del 28 dicembre 1908, in numero di 8,000.
 (c) Compreso le vittime del terremoto del 28 dicembre 1908, in numero di 700.
 (d) La classificazione dei morti nel Comune di Messina, secondo le malattie che causarono il decesso, si riferisce ai soli primi nove mesi di terreno avvenuto il 28 dicembre. Tali decessi, in numero di 722, figurano nella rubrica dei morti per causa ignota.
 (e) Compreso le vittime del terremoto del 28 dicembre 1908, in numero di 60,283.
 (f) Compreso le vittime del terremoto del 28 dicembre 1908, in numero di 4.

Anno 1908.

Num. dell'elenco nosologico	NICOSIA	ADERNO	BRONTE	GIARRE	LEONFORTE (a)	PATERNÒ	GIRGENTI	RAVONA	SCIACCA	CANICATTI	FAVARA	LICATA	MESSINA (d)	CASTROREALE	MISTRETTA	PATTI	BARCELONA POZZO DI GOTTO	Num. dell'elenco nosologico
1 a 5	1	2	..	1	..	2	1	..	1	3	..	3	1	..	2	1 a 5
6	22	13	19	21	42	51	42	5	25	46	30	37	213	6	20	4	..	6
39 e 40	1	4	2	2	9	2	18	2	6	7	33	11	50	4	1	2	..	39 e 40
44	30	11	15	47	46	3	43	2	51	43	32	42	212	22	19	20	44	44
97	5	28	5	11	24	7	15	1	2	1	2	2	14	2	2	2	..	97
104	45	278	169	42	77	226	123	24	94	186	172	108	27					

Segue TAV. V. — Morti nei 206 Comuni capoluoghi di Provincia o di Circondario

Anno 1908.

Table with 13 columns for municipalities (PALERMO, CEFALÙ, CORLEONE, etc.) and rows for various causes of death (Malattie fetali e vizi congeniti, Anemia, leucemia, etc.).

e in altri 83 Comuni (a) classificati secondo le principali cause di morte.

Anno 1908.

Table with 13 columns for municipalities (ALCAMO, MAZZARA DEL VALLO, CASTELVETRANO, etc.) and rows for various causes of death (Malattie fetali e vizi congeniti, Anemia, leucemia, etc.).

(a) Si veda la nota a pag. 56. (b) Compresa la vittima del terremoto del 28 dicembre, in numero di 68 283. (c) Compresa la vittima del terremoto del 28 dicembre, in numero di 700. (d) Compresa la vittima del terremoto del 28 dicembre, in numero di 4.

TAV. VI. — **Bambini illegittimi ed esposti morti nel Regno in età di non oltre 5 anni compiuti classificati per sesso e principali cause di morte.**

Anno 1908.

Anno 1908.

Numero dell'elenco nosologico	CAUSE DI MORTE (a)	NUMERO DEI MORTI DI											
		non oltre 1 mese		oltre 1 a non oltre 12 mesi compiuti		oltre 1 anno a 2 compiuti		oltre 2 anni a 3 compiuti		oltre 3 anni a 4 compiuti		oltre 4 anni a 5 compiuti	
		Maschi	Femmine	Maschi	Femmine	Maschi	Femmine	Maschi	Femmine	Maschi	Femmine	Maschi	Femmine
1 a 5	Malattie fetali e vizi congeniti	64	48	16	15	1	1	..	1	1	1
6	Atrofia congenita, immaturità	1 603	1 448	233	211
39 e 40	Anemia, leucemia	144	127	48	35	8	3	2	2	..	3
97	Gastrite	155	203	145	177	16	19	7	7	1	2	1	..
104	Enterite, diarrea, colera indigeno	508	407	1 248	1 246	382	453	128	102	37	34	23	21
99	Epatite, cirrosi epatica	1	1	3	1	..	1	1
112	Malattie dei reni	9	7	16	13	17	26	9	8	9	4	4	4
110-a	Peritonite	5	3	1	4	..	1
7	Vaiuolo	4	1	1	1	..
8	Morbillo	4	..	38	39	91	69	53	42	16	27	6	20
9	Scarlattina	1	1	11	3	8	3	6	6	5	2
10	Risipola	19	13	16	19	1	1	1	1	..
11	Febbre tifoidea	8	4	9	5	7	6	1	1	3	2
16	Ipertosse	3	3	36	68	27	33	10	12	4	1	3	2
14	Difterite	4	6	14	6	14	9	8	4	6	5
15	Laringite crupale	1	3	3	9	13	9	8	7	5	3	3
18 e 19	Febbri da malaria e cachessia palustre	1	..	15	5	8	5	3	1	1	1	2	..
17	Influenza	4	3	13	21	4	7	1	1	1	1	1	..
22	Sifilide	104	84	134	194	6	11	2	4
71	Tetano e trisma	1
77	Bronchite acuta	145	128	370	341	121	149	49	49	24	21	12	10
78	Bronchite cronica	1	2	1	1
81	Polmonite crupale	27	23	67	75	36	38	17	14	5	9	3	2
82	Bronco polmonite acuta	40	25	171	168	107	112	30	37	16	15	7	17
79	Malattie della pleura	2	3	2	2	5	1	1	..	1	..
29 e 31	Tubercolosi disseminata e polmonare	1	2	22	15	7	8	7	4	2	4	3	3
30, 32 a 37	Altre forme tubercolari	7	12	62	46	37	44	10	16	14	10	11	6
90	Malattie del cuore	6	6	5	2	7	4	2	1	1	..
87	Malattie delle arterie	5	6
64	Apoplessia e congestione cerebrale	2	1	..	2	1	1	..
59	Meningite semplice cerebrale e spinale	2	4	53	37	33	34	9	12	10	12	8	4
63	Encefalite	1	..	1	3	1	2
72	Eclampsia infantile	147	124	181	157	48	49	18	20	8	6	4	10
134	Reumatismo articolare acuto	2	..	2	1
48 a 58	Tumori maligni	1	..	1	..	2	1
140 a 156	Morte violenta	9	3	8	4	8	5	9	12	13	10	10	7
157	Altre malattie	304	240	165	220	64	76	39	38	19	16	5	4
	Causa ignota o non dichiarata	17	24	11	12	4	6	1	1
	TOTALE	3 175	2 796	3 199	3 255	1 129	1 207	464	421	207	195	125	125

(a) In questo elenco di malattie non sono citate quelle che non furono, nell'anno 1908, causa di morte nei bambini illegittimi ed esposti in età di non oltre 5 anni compiuti.

TAV. VII. — Morti violente accidentali classificate per età, per sesso e secondo le cause che le produssero.

Anno 1908.

Anno 1908

CAUSE delle morti accidentali	Complesso			NUMERO DEI MORTI DI																			
				non oltre 1 anno		oltre 1 anno a 5 compiuti		oltre 5 anni a 15 compiuti		oltre 15 anni a 30 compiuti		oltre 30 anni a 40 compiuti		oltre 40 anni a 50 compiuti		oltre 50 anni a 60 compiuti		oltre 60 anni a 70 compiuti		oltre 70 anni		Età ignota	
	Totale	Maschi	Femmine	Maschi	Femmine	Maschi	Femmine	Maschi	Femmine	Maschi	Femmine	Maschi	Femmine	Maschi	Femmine	Maschi	Femmine	Maschi	Femmine	Maschi	Femmine	Maschi	Femmine
In stato d'ubriachezza	140	133	7	2	3	4	..	8	2	24	..	22	1	34	..	23	1	14	..	2	..
Per annegamento	1 706	1 242	464	6	3	303	262	232	63	245	45	76	14	88	13	98	22	95	22	93	16	6	4
Per freddo	127	99	28	21	15	1	1	3	..	6	1	5	1	7	..	9	1	24	3	22	6	1	..
Per insolazione	71	57	14	1	..	8	3	13	2	8	6	2	..	5	..	7	2	8	1	5
Per fulminazione :																							
a) naturale	146	113	33	1	3	17	10	24	10	17	1	22	6	16	1	15	2	1
b) da apparecchi elettrici	54	52	2	1	..	7	..	21	..	12	1	8	..	2	..	1	1
Per caduta	3 489	2 709	780	27	13	102	64	236	55	326	52	258	33	323	75	450	97	483	132	499	257	5	2
Per lesioni causate da scoppio di esplosivi, di armi da fuoco, di mine, ecc.	329	293	36	..	1	12	6	60	9	141	9	28	3	21	4	16	1	12	3	2	..	1	..
Per ferite da taglio	35	30	5	1	..	7	2	8	..	4	1	3	..	3	2	3	..	1
Per lesioni da macchine agrarie ed industriali	115	98	17	2	1	8	5	39	9	17	1	17	..	9	1	4	..	2
Per schiacciamento	(a) 79 037	(a) 40 006	(a) 39 031	11	7	72	60	184	83	330	65	167	31	193	30	179	31	124	26	100	46	38 646	(a) 38 652
Per violenze di animali	184	165	19	5	1	7	4	37	3	26	1	13	2	32	2	18	2	19	2	8	2
Per ustione	2 921	1 255	1 666	48	52	830	730	143	378	57	66	24	37	24	38	29	41	38	86	62	237	..	1
Per soffocamento	206	114	92	47	55	22	19	11	8	6	1	9	..	3	1	4	4	1	2	11	2
Per asfissia	236	169	67	34	23	17	12	9	3	21	8	23	2	18	3	21	1	14	5	10	9	2	1
Per avvelenamenti acuti	138	81	57	9	3	19	16	12	10	5	11	10	5	6	6	7	1	5	1	7	4	1	..
Per morsi di vipera o di altri ani- mali velenosi	17	9	8	..	1	..	1	2	3	3	1	1	1	1	1	2
Per cause diverse o non determi- nate	119	169	50	15	2	1	9	7	10	27	1	11	8	32	2	9	5	39	6	27	5	1	2
TOTALE	(a) 89 170	(a) 46 794	(a) 42 376	224	176	1 401	1 194	992	644	1 301	288	701	140	824	182	912	213	910	293	864	584	(a) 38 665	(a) 38 662

(a) Compresse le vittime del terremoto avvenuto il 28 dicembre 1908.

TAV. VIII. — Morti violente accidentali classificate secondo

Anno 1908.

MESI	COMPLESSO			IN STATO D'UBBRIACHEZZA		PER ANNEGAMENTO		PER FREDDO		PER INSOLAZIONE		PER FULMINAZIONE				PER CADUTA.	
	Totale	M.	F.	M.	F.	M.	F.	M.	F.	M.	F.	NATURALE		DA APPARECCHI ELETTRICI		M.	F.
												M.	F.	M.	F.		
Gennaio	1 046	660	386	10	..	72	21	85	10	184	56
Febbraio	986	582	354	17	1	54	18	12	5	4	..	197	73
Marzo	817	536	281	17	1	75	22	15	1	..	3	..	173	53
Aprile	776	517	259	9	..	89	40	1	2	2	..	2	..	162	48
Maggio	875	651	224	7	..	121	44	1	..	3	..	6	1	6	..	229	56
Giugno	1 029	730	299	7	1	172	66	11	5	20	8	7	2	248	102
Luglio	1 163	862	301	7	2	179	73	18	6	49	17	11	..	284	61
Agosto	1 097	857	240	10	..	186	47	20	1	13	4	5	..	298	77
Settembre	957	689	268	7	1	72	42	5	2	7	2	8	..	265	71
Ottobre	969	726	243	8	..	92	33	2	1	11	..	1	..	270	52
Novembre	972	643	329	15	..	69	26	8	2	7	1	4	..	214	60
Dicembre	(a) 78 533	(a) 39 341	(a) 39 192	19	1	61	32	25	8	4	..	1	..	185	72
ANNO	(a) 89 170	(a) 46 794	(a) 42 376	133	7	1 242	484	99	28	57	14	113	33	52	2	2 709	780

(a) Compresse le vittime del terremoto avvenuto il 28 dicembre 1908.

le cause che le produssero, per sesso e per mesi.

Anno 1908.

PER LESIONI causate da scoppio di esplosivi, di armi da fuoco, di mine, ecc.		PER FERITE DA TAGLIO		PER LESIONI da macchine agrarie ed industriali		PER SCHIACCIAMENTO		PER VIOLENZE di animali		PER USTIONE		PER SOFFOCAMENTO		PER ASPISSIA		PER AVVELENAMENTI ACUTI		PER MORSI DI VIPERA o di altri animali velenosi		PER CAUSE DIVERSE O NON DETERMINATE	
M.	F.	M.	F.	M.	F.	M.	F.	M.	F.	M.	F.	M.	F.	M.	F.	M.	F.	M.	F.	M.	F.
19	2	3	..	7	1	115	18	5	2	156	249	9	11	21	12	5	3	19	1
22	7	2	..	4	2	94	9	7	..	123	217	7	6	19	10	8	5	12	2
18	2	3	..	4	1	85	18	11	1	108	163	6	5	6	3	5	8	6	4
14	3	3	..	7	..	105	14	5	..	82	132	14	5	10	3	5	7	..	1	7	4
22	1	4	..	5	2	104	15	12	2	86	79	9	8	9	6	6	5	1	..	20	5
22	2	3	..	4	..	111	25	19	1	67	69	10	6	10	5	5	5	14	2
19	4	2	2	18	2	139	41	37	1	66	65	11	9	11	5	5	4	1	1	12	8
34	4	3	2	11	2	128	21	27	2	81	61	10	7	12	2	6	6	5	3	8	1
35	4	3	..	13	4	126	29	15	4	87	91	11	5	18	1	8	3	1	3	8	6
34	2	1	1	10	2	129	14	12	4	89	120	4	6	31	2	11	2	1	..	20	4
31	3	1	..	12	1	103	14	10	1	127	197	11	7	8	5	8	6	15	6
23	2	2	..	3	..	(a) 38 767	(a) 38 813	5	1	183	223	12	17	14	13	9	3	28	7
293	38	30	5	98	17	(a) 40 008	(a) 39 031	165	19	1 255	1 666	114	92	169	67	81	57	9	8	169	50

TAV. X. — Suicidi classificati per compartimenti, per sesso, per mesi e per mezzi o modi di uccisione.

Anno 1908.

Anno 1908.

		RENO			PIE-MONTE		LIGURIA		LOMBARDIA		VENETO		EMILIA		TOSCANA		MARCHE		UMBRIA		LAZIO		ABRUZZI E MOLISE		CAMPANIA		PUGLIE		BASILICATA		CALABRIE		SICILIA		SARDEGNA	
		Totale	M.	F.	M.	F.	M.	F.	M.	F.	M.	F.	M.	F.	M.	F.	M.	F.	M.	F.	M.	F.	M.	F.	M.	F.	M.	F.	M.	F.	M.	F.	M.	F.		
Mesi	Gennaio	173	138	35	20	6	11	2	21	7	19	2	11	4	12	1	3	2	4	1	10	1	3	1	6	4	4	3	..	1	4	..	6	..	4	..
	Febbraio	189	158	31	24	5	14	1	23	4	18	3	24	5	18	3	4	..	3	..	9	3	3	1	3	4	3	2	1	8	..	3	..
	Marzo	214	165	49	26	7	4	4	80	6	12	7	20	3	20	4	9	1	3	..	8	3	4	..	8	6	5	1	..	14	7	1	1
	Aprile	210	168	42	27	5	13	4	26	7	23	4	16	2	5	4	5	..	4	1	14	5	4	2	7	2	6	1	10	4	8	1
	Maggio	324	252	72	41	10	15	4	34	6	20	10	28	9	29	6	4	3	8	..	10	1	9	5	11	7	9	4	1	1	6	1	19	5	8	..
	Giugno	265	203	62	32	15	12	3	31	6	22	11	19	6	22	4	b	..	6	1	12	5	6	2	8	3	9	..	4	15	4	..	2
	Luglio	248	196	52	30	5	17	2	32	4	23	3	15	6	14	5	9	1	5	1	13	7	7	3	12	5	2	4	1	..	3	..	11	6	2	..
	Agosto	219	167	52	20	3	19	3	24	7	20	9	13	4	14	5	6	1	5	1	7	2	3	2	10	4	6	3	2	1	4	..	10	7	4	..
	Settembre	216	160	56	22	10	10	2	33	11	17	8	16	7	12	2	7	2	4	1	9	3	3	1	5	5	5	1	1	..	2	..	13	3	1	..
	Ottobre	217	159	58	19	7	10	4	18	8	15	12	18	2	22	4	10	1	3	2	18	6	4	..	10	2	1	2	2	1	..	1	7	5	2	1
	Novembre	226	162	64	31	8	13	7	23	10	17	9	14	6	13	6	2	..	1	1	12	3	2	..	6	2	1	3	2	..	16	7	9	2
	Dicembre	192	151	41	17	4	12	2	21	8	14	4	18	6	22	3	3	2	3	1	10	..	6	2	5	5	9	..	1	1	3	..	5	2	2	1
Mezzi di uccisione	Per annegamento . .	521	348	173	69	30	6	3	44	24	50	29	41	26	33	11	12	4	9	3	22	7	15	8	7	13	14	4	2	1	15	9	9	1
	Con arma da fuoco . .	710	692	18	77	1	62	2	103	3	54	3	59	..	74	..	20	1	14	..	60	1	16	..	39	1	19	1	7	..	12	..	63	4	13	1
	Con arma da taglio . .	133	114	19	13	3	8	1	23	4	13	4	14	..	14	1	4	..	2	..	3	..	3	1	3	2	2	1	5	..	1	1	6	1
	Per impiccamento . .	455	383	72	68	7	21	4	50	11	51	11	50	7	41	9	16	2	11	3	12	2	10	5	10	2	8	..	2	1	2	..	22	6	9	2
	Per precipitazione . .	302	193	109	25	17	24	9	24	13	14	6	19	9	20	10	9	4	8	1	16	18	3	1	10	8	5	6	..	2	2	..	9	5	5	..
	Per schiacciamento . .	126	116	10	22	2	9	..	29	3	19	1	16	1	6	1	3	..	2	1	3	..	1	..	1	..	2	1	1	..	2
	Per avvelenamento . .	350	168	182	21	19	12	15	29	25	13	19	8	16	9	12	3	2	2	1	15	11	5	4	19	20	9	9	2	2	3	2	16	22	2	3
	Per asfissia	77	52	25	13	6	7	4	12	..	3	8	5	1	4	3	1	1	1	..	1	..	1	1	1	3	1
Con altro mezzo o con mezzo non determinato	19	13	6	1	..	1	..	2	1	3	1	2	1	2	3	2		
TOTALE	2 693	2 079	614	309	85	150	33	316	84	220	82	212	60	203	47	87	13	49	10	132	39	54	19	91	49	60	22	13	5	25	3	134	50	44	8	

TAV. XI. — Suicidi classificati secondo i mezzi o modi di uccisione, il sesso e l'età.

Anno 1908.

Anno 1908.

E T À	COMPLESSO			PER ANNEGAMENTO		CON ARMA DA FUOCO		CON ARMA DA TAGLIO		PER IMPICCAMENTO		PER PRECIPITAZIONE		PER SCHIACCIAMENTO		PER AVVELENAMENTO		PER ASFISSIA		CON ALTRO MEZZO O CON MEZZO NON DETERMINATO	
	Totale	M.	F.	M.	F.	M.	F.	M.	F.	M.	F.	M.	F.	M.	F.	M.	F.	M.	F.	M.	F.
	Non oltre 15 anni compiuti	14	10	4	3	..	2	5	1	3
Oltre 15 anni a 20 compiuti	229	144	85	11	12	64	4	1	1	21	8	4	16	16	2	24	39	2	3	1	..
» 20 » 25 »	380	263	117	27	26	140	3	3	3	25	8	11	13	20	2	22	56	10	4	5	2
» 25 » 30 »	234	178	56	24	10	84	3	5	1	25	7	16	10	12	1	10	21	2	1	..	2
» 30 » 40 »	407	303	104	41	23	110	3	19	3	49	15	30	19	16	3	27	31	11	5	..	2
» 40 » 50 »	437	364	73	62	27	101	4	29	2	65	11	41	16	22	..	32	11	9	2	3	..
» 50 » 60 »	453	383	70	78	24	82	..	31	3	94	15	41	12	11	1	36	9	9	6	1	..
» 60 » 70 »	325	265	60	60	31	70	1	13	4	60	7	25	8	16	1	14	7	4	1	3	..
» 70 » 80 »	152	118	34	38	17	30	..	9	2	30	1	15	11	3	..	1	3	2
» 80 anni compiuti	34	28	6	2	1	7	..	3	..	8	..	8	2	2	..	1
Età ignota	28	23	5	2	2	12	..	1	..	1	..	2	1	2	..	3	2
TOTALE	2 693	2 079	614	348	173	692	18	114	19	383	72	193	109	116	10	168	182	52	25	13	6

TAV. XII. — Suicidi classificati secondo lo stato civile, il sesso ed i mezzi o modi di uccisione.

Anno 1908.

Anno 1908.

MEZZI DI UCCISIONE	COMPLESSO			CELIBI			CONIUGATI			VEDOVI			STATO CIVILE IGNOTO		
	Totale	Maschi	Femm.	Totale	Maschi	Femm.	Totale	Maschi	Femm.	Totale	Maschi	Femm.	Totale	Maschi	Femm.
Per annegamento	521	348	173	174	114	60	233	169	64	98	54	44	16	11	5
Con arma da fuoco	710	692	18	380	370	10	252	245	7	45	44	1	33	33	..
Con arma da taglio	193	114	19	39	34	5	66	58	8	26	21	5	2	1	1
Per impiccamento	455	383	72	145	122	23	236	197	39	65	56	9	9	8	1
Per precipitazione	302	193	109	116	73	43	133	94	39	45	21	24	8	5	3
Per schiacciamento	126	116	10	68	62	6	48	44	4	6	6	..	4	4	..
Per avvelenamento	350	168	182	186	76	110	121	71	50	36	15	21	7	6	1
Per asfissia	77	52	25	44	32	12	20	15	5	7	1	6	6	4	2
Con altro mezzo o con mezzo non de- terminato	19	13	6	11	8	3	8	5	3
TOTALE . . .	2 893	2 079	814	1 163	891	272	1 117	893	219	323	218	110	85	72	13

TAV. XIII. — **Sulcidi in età di oltre 15 anni compiuti, classificati per sesso e secondo la condizione o professione (a).**

Anno 1908.

Anno 1908.

PROFESSIONI	SUICIDI	PROFESSIONI	SUICIDI
-------------	---------	-------------	---------

Maschi.

Agricoltori, boscaioli, carbonai	487	Fabbricanti e operai non specificati	57
Braccianti, manovali, cantonieri, selciatori	109	Marinai, barcaiuoli	10
Pastori, mandriani	7	Cocchieri, stallieri, carrettieri	38
Minatori, marmisti, cavori, solfatai	11	Ferrovieri	13
Fabbrì, meccanici, elettricisti, arrotini, stagnini	75	Fattorini postali e telegrafici	7
Macchinisti e fuochisti	8	Droghieri e farmacisti	9
Fornacial, cementisti	6	Negozianti, albergatori, sensali, spedizionieri, agenti di cambio, chincaglieri, tabaccai, impresari	131
Vetrai	3	Commessi e ragionieri	31
Muratori, scalpellini, pittori da stanze, imbianchini	87	Fruttivendoli, pescivendoli, venditori ambulanti	23
Falegnami, verniciatori, ebanisti, calafati, carpentieri	66	Domestici, uscieri, sagrestani, cuochi e portieri	36
Costai	2	Facchini, lavandai, spazzini	27
Tappezzieri	6	Impiegati pubblici e privati, magistrati, pensionati civili	117
Cartai	3	Corpi armati (escluso l'esercito)	34
Tipografi, litografi	16	Militari e pensionati militari	71
Tessitori, tintori, cardatori	17	Maestri e professori	12
Conciatori	3	Sacerdoti, monaci, chierici	8
Calzolai, sellai, pellettieri, valigiai	69	Medici, veterinari	8
Sarti	16	Infermieri	1
Cappellai, guantai	4	Avvocati, notai	14
Barbieri	19	Ingegneri, agrimensori	12
Mugnai, pastai, fornai, panettieri	22	Proprietari, benestanti, capitalisti	112
Orefici, orologiai, gioiellieri	12	Studenti	37
Caffettieri, pasticciieri, birrai	5	Mendicanti e ricoverati	6
Trattori, vinali, osti	22	Altre professioni o professioni ignote	138
Camerieri d'esercizi pubblici	24		
Casari	1		
Macellai, pizzicagnoli	17		
		TOTALE	2 069

Femmine.

Contadine e ortolane	121	Agiate	36
Braccianti	6	Maestre	3
Filatrici e tessitrici	13	Impiegate	2
Sarte, modiste, cucitrici e ricamatrici	36	Dottoresse	1
Stiratrici	2	Studentesse	5
Lavandaie	3	Artiste di teatro	3
Operai in genere	20	Donne di casa	236
Merciaie e commercianti	8	Altre professioni o professioni ignote	72
Cameriere e domestiche	42		
Monache	1		
		TOTALE	610

(a) Non sono compresi in questo prospetto 10 maschi e 4 femmine suicidatisi in età inferiore ai 15 anni.

