

MINISTERO DELL'ECONOMIA NAZIONALE

DIREZIONE GENERALE DELLA STATISTICA

STATISTICA
DELLE CAUSE DI MORTE

in ciascuno degli anni dal **1919** al **1923**



ROMA
LIBRERIA DELLO STATO

—
1925

INDICE

(Anni 1919-1923)

INTRODUZIONE.

CAPO I. — Avvertenze preliminari.

§ 1. — Metodo e fonti	Pag.	VII
§ 2. — Distribuzione della materia nelle Tavole e nell'Introduzione	»	VIII
§ 3. — Popolazione sulla quale sono stati calcolati i quozienti di mortalità	»	X

CAPO II. — Mortalità nel Regno, nelle Province, nei Compartimenti e nei singoli capiluoghi di Provincia.

§ 1. — Morti nel Regno e nel complesso dei 69 Comuni capiluoghi di provincia, durante gli anni dal 1919 al 1923, e confronto cogli anni precedenti	»	XVIII
§ 2. — Cause delle morti avvenute nel Regno negli anni dal 1887 al 1923	»	XXI
§ 3. — Morti avvenute negli anni dal 1919 al 1923 in ciascuna Provincia e in ciascun Comune capoluogo di provincia.	»	XLVI
§ 4. — Distribuzione territoriale delle principali malattie infettive, della pella-gra e dell'alcoolismo cronico ed acuto, negli anni dal 1919 al 1923	»	LV
§ 5. — Influenza delle stagioni sulla mortalità	»	LXIV
§ 6. — Cause di morte predominanti in ciascun sesso	»	LXV
§ 7. — Cause di morte predominanti nelle diverse età	»	LXVI
§ 8. — Mortalità dei bambini in relazione alla legittimità dei natali.	»	CX
§ 9. — Mortalità della popolazione maschile in relazione alla professione	»	CXIII

CAPO III. — Mortalità nei Comuni più importanti.

§ 1. — Confronto fra la mortalità dei Comuni più importanti e quella degli altri Comuni, durante gli anni dal 1919 al 1923	»	CXXIV
§ 2. — Mortalità nelle Città più popolose, durante gli anni dal 1919 al 1923	»	CXXX

CAPO IV. — Notizie particolari sulle morti violente.

§ 1. — Morti per causa violenta, ripartiti per sesso, durante il periodo 1887-1923	»	CXLIX
§ 2. — Morti per causa violenta accidentale, negli anni dal 1919 al 1923, classificati per sesso, età, specie dell'infortunio e professioni, e distribuiti per compartimenti	»	CL
§ 3. — Morti per omicidio, negli anni dal 1919 al 1923, classificati secondo il sesso e il mezzo di uccisione	»	CLVI
§ 4. — Morti per suicidio, negli anni dal 1919 al 1923, classificati per sesso, età, stato civile, mesi e mezzi o modi di uccisione, e distribuiti per compartimenti	»	CLVII
Elenco nosologico adottato per la Statistica delle cause di morte.	»	CLXIII

TAVOLE

(Anni 1919-1923).

	1919	1920	1921	1922	1923
Tav. I. — Morti classificati secondo 168 cause di morte:					
A. — Per provincie Pag.	2	90	178	266	354
B. — Per compartimenti e per il complesso del Regno »	32	120	208	296	384
» II. — Morti nel Regno in ciascun trimestre, classi- ficati per sesso e per le principali cause di morte »	42	130	218	306	394
» III. — Morti nel Regno classificati per età, sesso e per le principali cause di morte »	44	132	220	308	396
» IV. — Maschi morti nel Regno, in età da 15 anni in su, classificati per professioni o condizioni e per le principali cause di morte »	52	140	228	316	404
» V. — A) Morti nei 69 Comuni capiluoghi di pro- vincia, classificati secondo le principali cause di morte »	56	144	232	320	408
B) Morti nei 145 Comuni capiluoghi di cir- condario, classificati secondo le principali cause di morte »	62	150	238	326	414
C) Morti nei 75 Comuni non capiluoghi che contavano non meno di 20.000 abitanti pre- senti alla data del censimento del 10 giu- gno 1911, classificati secondo le principali cause di morte »	72	160	248	336	424
» VI. — Bambini illegittimi ed esposti morti nel Re- gno, nei primi cinque anni di età, classi- ficati per sesso e per le principali cause di morte »	78	166	254	342	430
» VII. — Morti nel Regno per causa violenta acciden- tale, classificati secondo il sesso, l'età e la specie dell'infortunio »	79	167	255	343	431
» VIII. — Morti nel Regno per causa violenta acciden- tale, classificati secondo il sesso ed i mesi e secondo la specie dell'infortunio »	80	168	256	344	432
» IX. — Maschi morti nel Regno per causa violenta accidentale, in età da 15 anni in su, classi- ficati secondo la professione o condizione e secondo la specie dell'infortunio »	82	170	258	346	434

	1919	1920	1921	1922	1923
Tav. X. — Suicidi classificati per sesso, per mesi e per mezzi o modi di uccisione e distribuiti per compartimenti. Pag.	84	172	260	348	436
» XI. — Suicidi nel Regno classificati secondo i mezzi o modi di uccisione, il sesso e l'età. »	85	173	261	349	437
» XII. — Suicidi nel Regno classificati secondo lo stato civile, il sesso e i mezzi o modi di uccisione. »	86	174	262	350	438
» XIII. — Suicidi nel Regno in età da 15 anni in su, classificati per sesso e secondo la professione o condizione »	87	175	263	351	439
» XIV. — Morti nel Regno per omicidio, in età da 15 anni in su, classificati per sesso e secondo la professione o condizione »	88	176	264	352	440



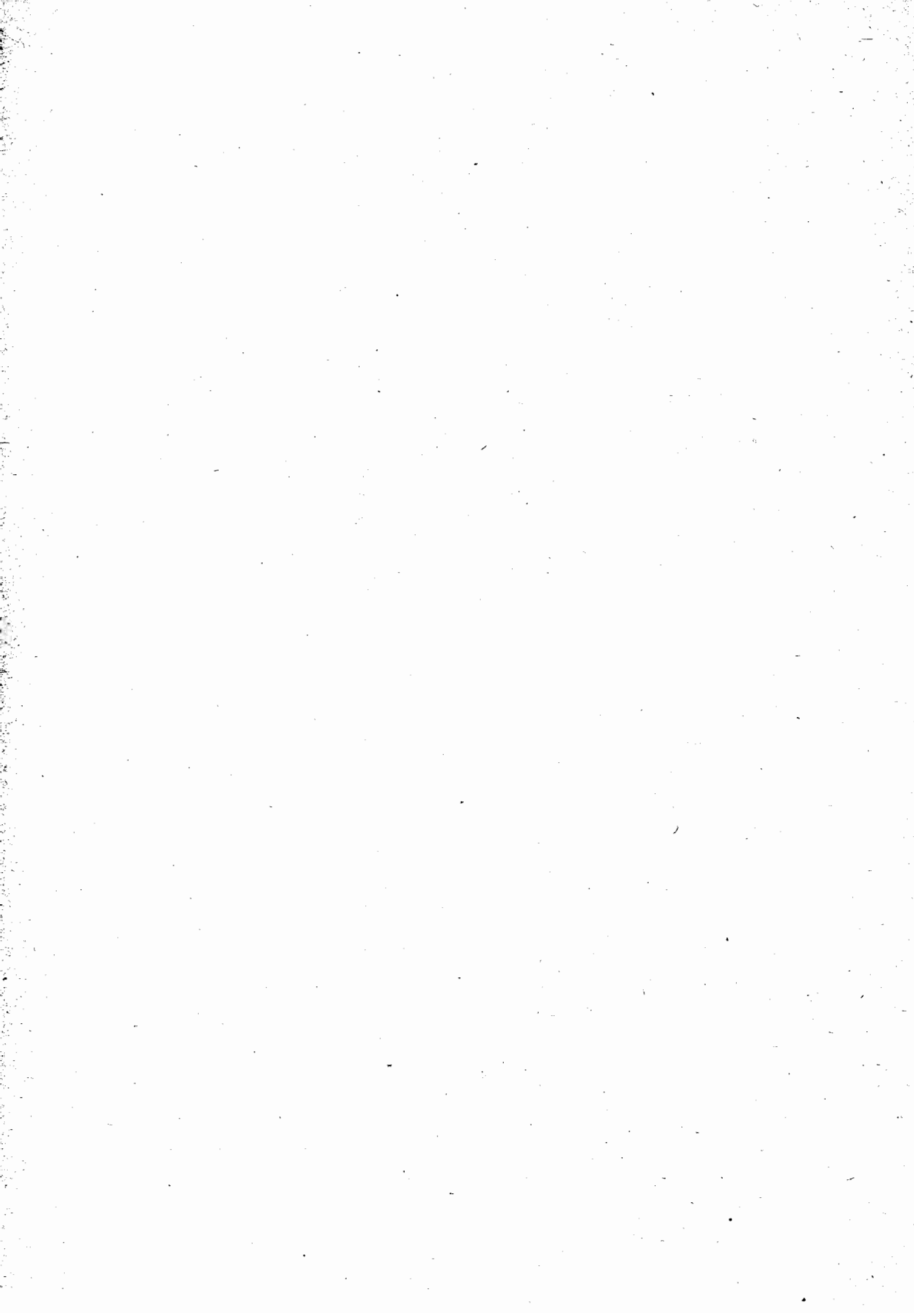

ERRATA - CORRIGE.

INTRODUZIONE.

Pag. XVI	— Popolazione presente calcolata alla metà dell'anno 1922 nel Comune di Arezzo — <i>invece</i> di 52181 <i>leggasi</i> 52184		
» XVII	— Popolazione presente calcolata al 31 dicembre 1921 nel Comune di Reggio di Calabria	» 59548	» 59534
» XX	— Morti per ogni 1000 abitanti nel complesso dei 69 Comuni capiluoghi di provincia durante l'anno 1922	» 15.53	» 17.53
» LXXXV	— Femmine, in età da 80 anni in su, morte per causa violenta accidentale	» 5.9	» 5.8
» CXVIII	— Conciatori, salatori e verniciatori di pelli, morti per polmonite crupale e bronco polmonite acuta	» 9.8	» 9.0
» CXXVII	— Morti per polmonite crupale e bronco polmonite acuta nei 69 Comuni capiluoghi di provincia, durante l'anno 1920.	» 19946	» 19646
» CXLV	— Morti per bronchite cronica nel Comune di Taranto	» 117	» 17
» CXLV	— Morti per bronco polmonite acuta nel Comune di Verona	» 510	» 110
» CXLVI	— Morti per bronco polmonite acuta nel Comune di Trapani	» 95	» 65
» CXLVIII	— Totale dei morti per qualsiasi causa nel Comune di Pisa	» 154.8	» 154.3

TAVOLE.

Pagina 50	— Bronchite acuta — maschi in età da 55 a 59 anni	<i>invece</i> di 212	<i>leggasi</i> 242
» 69	— Eclampsia infantile — Comune di Castellammare di Stabia	» 40	» 10
» 70	— Morbillo — Comune di Rossano	» 13	» 3
» 97	— Tumori maligni della vescica, uretra, prostata. ecc. — Provincia di Venezia	» 3	» 13
» 149	— Malattie dei reni — Comune di Siracusa	» 27	» 20
» 157	— Atrofia congenita, immaturità — Comune di Taranto	» 56	» 55
» 312	— Causa ignota o non dichiarata — femmine in età di 3 anni	» 327	» 27
» 316	— Anemia e leucemia — fornaciai, vasai, cementisti	» 3	» 2
» 397	— Malattie dello stomaco, atrepsia, — femmine in età da 35 a 39 anni	» 22	» 12
» 430	— Altre forme tubercolari — maschi in età da 1 mese a 12 mesi	» 35	» 36



INTRODUZIONE

CAPO I.

AVVERTENZE PRELIMINARI

§ 1. — Metodo e fonti.

La statistica delle cause di morte (*a*) si fa per mezzo di una scheda nominativa per ogni persona defunta, nella quale scheda è dichiarata la malattia o la causa che produsse la morte, con attestazione firmata dal medico curante, o, in mancanza di esso, dal medico necroscopo che ha dato il permesso di seppellimento; per bambini morti subito dopo il parto si accettano anche le dichiarazioni fatte dalle levatrici (*b*).

Le schede si spediscono dai Sindaci dei singoli Comuni alla Direzione Generale della Statistica, dove vengono esaminate da un medico, il quale contrassegna ciascuna dichiarazione sulla causa della morte con un numero corrispondente alla voce analoga di una classificazione prestabilita.

Nella classificazione adottata per questa statistica, tutte le morti, delle quali si è potuto accertare la causa, sono distribuite sotto 168 voci, secondo un elenco preparato nel 1881 da apposita Commissione medica, e leggermente ritoccato una prima volta nel 1883 ed una seconda volta nel 1899. Questi ritocchi consistono nell'aver separato in due o più rubriche i morti per talune malattie che prima erano raggruppati in una rubrica sola, al fine di rendere più analitica l'indagine circa le cause delle morti, e per meglio coordinare la nostra alle statistiche di altri Paesi, in omaggio, anche, ai voti espressi dall'Istituto internazionale di statistica e dalla Commissione internazionale per l'ordinamento delle statistiche sanitarie.

(*a*) La statistica annuale delle cause di morte fu iniziata coll'anno 1881, e fino a tutto il 1886 fu eseguita per i soli Comuni capiluoghi di provincia e di circondario o distretto. Dal principio del 1887 essa venne estesa a tutti i Comuni del Regno.

(*b*) Con la legge 22 dicembre 1888, n. 5819, sull'ordinamento dell'assistenza sanitaria venne fatto obbligo tassativo ai medici di denunziare al Sindaco del rispettivo Comune, in ogni caso di morte, la malattia o l'accidente che ne fu la causa, cosicchè la raccolta delle notizie, dal 1889 in poi, non dipende più unicamente dalla spontanea collaborazione dei medici, ma da un preciso obbligo di legge. Vedasi l'art. 3 del Regolamento approvato con Regio Decreto 25 luglio 1892, n. 448, sulla polizia mortuaria.

La presente statistica, che si riferisce agli anni dal 1919 al 1923 (a), non potrebbe dare la specificazione delle morti per tutte le 168 voci, e per ciascun Comune separatamente, senza eccedere le giuste dimensioni in cui deve contenersi una pubblicazione annuale di tal genere; e perciò si è adottata la classificazione analitica completa, soltanto per l'insieme dei Comuni di ciascuna provincia, di ciascun compartimento e per il complesso del Regno, entro i vecchi confini (b), limitandoci a dare le cifre dei morti per talune malattie meritevoli di speciale considerazione sotto l'aspetto della sanità pubblica, in ciascun Comune capoluogo di provincia e di circondario, e in ognuno dei 75 Comuni non capiluoghi, che contavano non meno di 20.000 abitanti presenti alla data del censimento eseguitosi il 10 giugno 1911 (c).

In fine della presente Introduzione è riportato l'elenco delle malattie, secondo il quale sono state fatte le classificazioni delle cause di morte.

§ 2. — Distribuzione della materia nelle Tavole e nell'Introduzione.

La presente statistica si svolge in quattordici Tavole, per ciascuna delle annate dal 1919 al 1923.

La prima dà la classificazione dei morti, in ciascuna provincia, in ciascun compartimento e nel Regno, secondo l'elenco nosologico completo che consta, come si è detto, di 168 voci (d).

La seconda dà la classificazione dei morti nel Regno in ciascun trimestre degli anni dal 1919 al 1923, colla divisione per sesso e per le cause di morte

(a) Si è creduto opportuno di raccogliere nel presente volume, per economia di tempo e di spesa, i dati riguardanti gli anni dal 1919 al 1923, dando peraltro per ciascun anno tutte le singole notizie, come nelle statistiche precedenti annuali.

(b) Non è possibile dare le notizie analoghe per le Provincie annesse, perchè soltanto dal 1924 si è istituito in esse un regolare servizio di statistica demografica, conforme a quello delle altre Provincie.

(c) Anche per gli anni dal 1919 al 1923 abbiamo dato le notizie per i 75 Comuni non capiluoghi, contemplati nelle statistiche dal 1912 al 1918, che alla data del censimento del 10 giugno 1911 avevano raggiunto una popolazione non inferiore ai 20.000 abitanti. Nella statistica poi del 1924, essendo già noti i risultati definitivi del censimento al 1° dicembre 1921, saranno date le notizie per tutti quei Comuni non capiluoghi che, alla data di detto censimento, contavano una popolazione da 20.000 abitanti in su.

(d) Avvertiamo che nella parte della presente statistica riferentesi al 1923 non si è tenuto conto delle numerose variazioni di territorio avvenute in quell'anno: quali la creazione di due nuove provincie (*Spezia* e *Taranto*), il passaggio d'interi circondari da una provincia a un'altra, ecc., anzitutto, perchè molti di quei provvedimenti, anche se datati dal 1923, non ebbero esecuzione che posteriormente a quell'anno, ed anche per la ragione che al momento della pubblicazione dei R. Decreti che fissavano le nuove circoscrizioni territoriali, anche se attuate nel 1923, il lavoro statistico per tale anno era già fatto, in parte, secondo le vecchie circoscrizioni; e quindi, ad evitare la perdita di tempo che sarebbe occorso, qualora vi si fossero apportate le variazioni stabilite dai R. Decreti, si è creduto opportuno di dare la statistica a tutto il 1923 secondo le vecchie circoscrizioni territoriali.

più frequenti o più importanti per lo studio delle condizioni sanitarie del nostro Paese.

La terza dà la classificazione dei morti per sesso e per età, combinata con la notizia delle cause di morte più importanti, nel Regno.

La quarta dà la classificazione dei maschi morti nel Regno, in età da 15 anni in su, per professioni e secondo le cause più importanti che ne determinarono la morte.

La quinta dà la classificazione delle cause di morte più frequenti o più caratteristiche in ciascun Comune capoluogo di provincia o di circondario, e in ognuno dei Comuni non capiluoghi, che contavano non meno di 20.000 abitanti presenti alla data del censimento del 10 giugno 1911.

La sesta classifica, secondo le principali cause di morte, i bambini illegittimi e gli esposti morti nel Regno nei primi cinque anni di età.

Le tavole dalla settima alla tredicesima danno la classificazione delle morti accidentali e dei suicidi per sesso, età, stato civile, professione, mesi e compartimenti, oltre alla indicazione della causa nei casi d'infortunio, e dei mezzi o modi di uccisione nei casi di suicidio.

L'ultima tavola classifica i morti per omicidio, in età da 15 anni in su, per sesso e secondo la professione.

In questa Introduzione sono riassunti e illustrati i dati esposti nelle tavole analitiche; inoltre le cifre degli anni dal 1919 al 1923, per le notizie principali, sono poste a confronto con quelle di anni anteriori, risalendosi fino al 1887, e cioè all'anno nel quale la statistica delle cause di morte fu estesa a tutti i Comuni del Regno.

Questi dati sono esposti, tanto in cifre assolute, quanto in cifre proporzionali alla popolazione calcolata col metodo indicato nel paragrafo seguente.

§ 3. — Popolazione sulla quale sono stati calcolati i quozienti di mortalità.

I quozienti di mortalità esposti in questo volume si sono ottenuti dal confronto del numero dei morti colla popolazione presumibilmente presente, alla metà di ciascuno degli anni del periodo preso in esame, ottenuta facendo la semisomma delle popolazioni calcolate al 1° gennaio e al 31 dicembre di ciascun anno, poichè essa rappresenta con maggiore esattezza la popolazione media dell'anno e permette, quindi, di ottenere quozienti demografici più precisi.

Il sesto censimento generale ha accertato che la popolazione presente nel Regno (entro i vecchi confini) al 1° dicembre 1921 era di abitanti 37.142.886.

La popolazione presente nel Regno al 31 dicembre 1923 è stata calcolata con lo stesso metodo adottato nelle statistiche degli anni precedenti, a partire dal 1905; e cioè: alle cifre della popolazione presente rilevate con il censimento suddetto in ciascuna provincia, si è aggiunto il numero dei nati appartenenti alla popolazione presente nel tempo trascorso tra la data del censimento e il 31 dicembre 1923 e quello degli individui che, nello stesso periodo di tempo, trasferirono nella provincia la propria dimora, venendo da altre parti del Regno o dall'estero; e si è poi sottratto, sempre per il medesimo periodo, il numero dei morti appartenenti alla popolazione presente e quello degli individui che fissarono la loro dimora in altre parti del Regno o all'estero.

Le notizie intorno a questi movimenti naturali e sociali della popolazione si ricavano dagli *atti di stato civile* e dai *registri comunali* di popolazione.

Ciascun Comune dà notizia, per mezzo di apposito prospetto, delle variazioni avvenute nel numero degli abitanti, sia per effetto di immigrazioni e di emigrazioni in rapporto con altri Comuni del Regno e coll'estero, sia per fatto dei movimenti naturali (nascite e morti); e si sono potuti così valutare, per il periodo dal 1° dicembre 1921 (data dell'ultimo censimento) al 31 dicembre 1923, gli effetti di queste variazioni, quali risultano dal prospetto seguente, nel quale è anche dato il movimento della popolazione avvenuto nel Regno (entro i vecchi confini), durante i singoli anni corsi fra i due ultimi censimenti generali della popolazione.

Prospetto N. 1.

A) - Movimento della popolazione avvenuto nel Regno (entro i vecchi confini), durante il periodo corso dall'11 giugno 1911 al 30 novembre 1921 e dal 1° dicembre 1921 al 31 dicembre 1923.

A N N I	N A T I vivi	MORTI	Inscritti nei regi- stri comunali di popolazione, per- chè i migrati dall'estero e rim- patriati a causa della guerra.	Cancellati dai regi- stri comunali di popolazione, per- chè emigrati per l'estero	Popolazione pre- sente calcolata alla fine di cia- scun anno.
Dall'11 giugno al 31-12-1911	576.243	401.257	42.027	74.415	34.813.975
Anno 1912	1.133.985	635.788	61.112	134.287	35.238.997
" 1913	1.122.482	663.966	64.111	163.840	35.597.784
" 1914	1.114.091	643.355	126.272	74.674	36.120.118
" 1915	1.109.183	(c) 809.706	280.486	30.349	36.669.732
" 1916	881.626	(d) 854.998	(g) 87.339	(h) 25.535	36.758.164
" 1917	(a) 713.732	(e) 948.711	49.117	9.212	36.563.090
" 1918	(b) 655.353	(f) 1.268.299	48.049	4.270	35.993.923
" 1919	770.620	676.329	90.000	30.792	36.147.422
" 1920	1.158.041	681.749	37.251	75.991	36.584.974
Dal 1° gennaio al 30-11-1921	1.026.153	579.684	37.288	87.904	(i) 36.980.822
	Popolazione presente censita al 1° dicemb. 1921				37.142.886
Dal 1° al 31 dicembre 1921 .	92.191	62.550	3.335	4.437	37.171.425
Anno 1922	1.127.444	660.411	19.132	48.474	37.609.116
" 1923	1.107.505	626.453	21.737	63.936	38.047.969

(a) Compresi 22.525 (a calcolo) nati nei 220 Comuni che diedero notizie incomplete o non ne diedero alcuna.

(b) Compresi 15.090 (a calcolo) nati nei 202 Comuni che non fornirono le notizie.

(c) Comprese 68.563 perdite dovute alla guerra, registrate negli atti di stato civile tenuti dalle Autorità militari.

(d) Comprese 133.151 perdite dovute alla guerra, registrate negli atti di stato civile tenuti dalle Autorità militari.

(e) Comprese 245.573 perdite dovute alla guerra, registrate negli atti di stato civile tenuti dalle Autorità militari, e 20.827 (a calcolo) decessi nei 220 Comuni che diedero notizie incomplete o non ne diedero alcuna.

(f) Comprese 74.293 perdite dovute alla guerra, registrate negli atti di stato civile tenuti dalle Autorità militari, e 27.874 (a calcolo) decessi nei 202 Comuni che non fornirono le notizie.

(g) Compresi i rimpatriati a causa della guerra, o perchè dovettero abbandonare nel 1914 i territori in Europa già colpiti dalla guerra, o perchè dal 1915 dovettero rientrare nel Regno per soddisfare i loro obblighi militari. Essi furono in numero di 191.835 nel 1915, di 51.812 nel 1916, di 25.457 nel 1917 e di 34.815 nel 1918.

(h) Durante il quinquennio 1914-18, a causa della guerra europea, l'emigrazione italiana per l'estero scemò fortemente d'anno in anno, in confronto a quella osservata negli anni prebellici.

(i) Popolazione calcolata al 30 novembre 1921.

Segue Prospetto N. 1.

B) - Movimento migratorio nell'interno del Regno (entro i vecchi confini), durante il periodo corso dal 1° dicembre 1921 al 31 dicembre 1923.

A N N I	INSCRITTI nei registri comunali di popolazione, perchè immigrati da altri Comuni del Regno	CANCELLATI dai registri comunali di popolazione, perchè emigrati per altri Comuni del Regno
Dal 1° al 31 dicembre 1921 .	57.806	57.201
Anno 1922	539.894	533.406
" 1923	689.292	606.307
Totale	1.286.992	1.196.914

Secondo le disposizioni vigenti, per quanto riguarda i movimenti migratori, devono essere iscritti nel registro della popolazione di ciascun Comune, come provenienti da altri Comuni del Regno, gli individui isolati e le famiglie che vengono a fissare nel Comune la loro dimora abituale, lasciando quella che avevano in altri Comuni del Regno; contemporaneamente essi dovrebbero essere cancellati dai registri dei Comuni di loro precedente dimora. Adunque, a un totale di 1.286.992 nuove iscrizioni fatte fra il 1° dicembre 1921 e il 31 dicembre 1923 (veggasi il prospetto n. 1 B), avrebbero dovuto corrispondere altrettante cancellazioni; ma queste ultime si effettuarono solamente per 1.196.914 individui, e cioè, per ogni 100 nuove iscrizioni si ebbero 93 cancellazioni. La differenza di 90.078 individui dipende da qualche irregolarità nella tenuta dei registri comunali.

Ed infatti, gli Uffici municipali possono più facilmente avere notizia delle persone che vengono a fissare la loro dimora nell'ambito del rispettivo territorio (poichè esse, per molteplici esigenze amministrative e fiscali o per richieste di pubblica assistenza, devono dare contezza di sè e delle loro famiglie alle Amministrazioni locali), che non essere informati di quelle che partono senza dare alcun avviso; donde un numero di iscrizioni maggiore di quello delle cancellazioni.

Queste deficienze nel numero delle cancellazioni non viziano, peraltro, il calcolo dei movimenti di migrazione interna permanente che si faccia per l'insieme del Regno, potendosi esso basare sul solo numero delle nuove iscrizioni, che è certamente più esatto; ma volendo stabilire un bilancio per provincie e per compartimenti, tra gli aumenti e le diminuzioni dipendenti da questi scambi reciproci, occorre integrare le cifre delle emigrazioni per farle coincidere, nel loro complesso, con quelle delle immigrazioni.

Per fare questa integrazione si è supposto che la deficienza riscontrata nelle cifre riguardanti l'intero Regno, si sia verificata in eguale proporzione in tutti i Comuni d'ogni provincia.

In altri termini, si sono aumentate le cifre dei cancellati per emigrazione in altri Comuni del Regno, risultanti dai registri anagrafici per ciascuna provincia, dell'1,057 per cento dal 1° al 31 dicembre 1921, dell'1,216 nel 1922 e del 13,686 nel 1923, cioè dei quozienti che in ciascun anno rappresentano le cancellazioni non effettuate in corrispondenza alle nuove iscrizioni (a).

Per ciò che riguarda i movimenti migratori coll'estero, nei registri anagrafici non si prende nota di tutti gli emigrati, nè di tutti i rimpatriati, ma si cancellano soltanto quelli per i quali l'Ufficio municipale o ha ricevuto la esplicita dichiarazione di voler trasferire all'estero la dimora abituale, o ha fondati motivi di ritenere che essi intendano di espatriare a tempo indeterminato; e si inscrivono, come immigrati dall'estero, coloro che, dopo essere stati cancellati in anni precedenti, ritornano in patria, come pure gli individui italiani e stranieri venuti per la prima volta dall'estero in Italia a fissarvi la propria dimora.

Non si può assicurare che le cifre degli immigrati e degli emigrati in rapporto coll'estero, desunte dai registri anagrafici, rappresentino esattamente questo movimento dislocativo; ciò non di meno il procedimento che abbiamo esposto per il calcolo della popolazione, adottato fin dal 1905, dà una approssimazione maggiore alla realtà di quella che si poteva ottenere col metodo seguito prima di quell'anno.

Alla metà del 1921, la popolazione nel Regno (entro i vecchi confini), calcolata col metodo esposto, è risultata di 36.878.200; di 37.390.270 alla metà del 1922 e di 37.828.543 alla metà del 1923.

Con procedimento analogo si è calcolata la popolazione presente in ciascuno dei 69 Comuni capiluoghi di provincia, la quale è risultata, nel complesso dei medesimi, di 7.462.874 al 31 dicembre 1921; di 7.504.742 alla metà del 1922 e di 7.602.371 alla metà del 1923 (Veggasi il prospetto n. 2).

Avvertiamo che non si è potuta calcolare la popolazione di ciascuna provincia e del rispettivo capoluogo alla metà del 1921, non conoscendosi quella alla fine dell'anno 1920, per le ragioni già varie volte esposte nelle precedenti pubblicazioni.

Si è ommesso di fare un calcolo analogo per ciascuno dei 145 capiluoghi di circondario e dei 75 Comuni non capiluoghi che contavano non meno di

(a) La forte differenza che si osserva nel numero delle cancellazioni non effettuate in corrispondenza alle nuove iscrizioni tra il periodo corso dal 1° dicembre 1921 al 31 dicembre 1922 e l'anno 1923, si spiega col fatto che, in seguito all'accertamento della popolazione censita al 1° dicembre 1921, diversi Comuni riversarono interamente sul movimento migratorio interno, relativo al periodo suddetto, gli aumenti o le diminuzioni risultanti dal raffronto della popolazione censita con quella calcolata nel loro registro di popolazione, di guisa che le cifre da essi fornite non rappresentano l'effettivo movimento dislocativo del periodo citato. Tale forte differenza si verificò anche in occasione del censimento del 10 giugno 1911.

20.000 abitanti al censimento del 10 giugno 1911 e per i quali si danno separatamente le notizie in questo volume, perchè il modo imperfetto col quale sono registrate le migrazioni fra Comune e Comune, rende questo calcolo tanto meno sicuro quanto più è piccola la circoscrizione territoriale alla quale lo si deve applicare.

Invece, per il complesso di tali gruppi di Comuni (capiluoghi di circondario e Comuni con non meno di 20.000 abitanti), si è calcolata la popolazione alla fine dell'anno 1921 e alla metà del 1922 e 1923, partendo dall'ipotesi che in essi la popolazione, dopo il 1° dicembre 1921, sia cresciuta nel medesimo rapporto aritmetico col quale crebbe fra i due ultimi censimenti.

Secondo il censimento del 1° dicembre 1921, la popolazione nell'insieme dei 145 Comuni capiluoghi di circondario risultò di 2.881.189 abitanti e nei 75 Comuni non capiluoghi che contavano non meno di 20.000 abitanti, di 2.243.152.

Confrontando tali popolazioni con le corrispondenti censite al 10 giugno 1911, tenuto conto delle variazioni di territorio avvenute nel periodo di tempo corso fra i due ultimi censimenti, si è ricavato l'aumento complessivo verificatosi nell'intervallo in questi gruppi di Comuni; e quindi l'aumento medio annuale, nella supposizione che questo aumento sia avvenuto, come si è detto, in proporzione aritmetica, e che abbia continuato a verificarsi anche dopo il 1° dicembre 1921.

Calcolata in tal modo, la popolazione nel complesso dei detti gruppi di Comuni è risultata così:

	POPOLAZIONE PRESENTE CALCOLATA		
	al 31 dicemb. 1921	alla metà del 1922	alla metà del 1923
Nel complesso dei 145 Comuni capiluoghi di circondario . .	2.883.250	2.895.385	2.913.977
Nel complesso dei 75 Comuni non capiluoghi, con non meno di 20.000 abitanti censiti al 10 giugno 1911	2.244.556	2.252.820	2.269.348

Nel prospetto n. 2 è data la popolazione calcolata alla fine del 1921 e alla metà degli anni 1922 e 1923 in ciascuna provincia e nei singoli Comuni capiluoghi di provincia.

Popolazione presente in ciascuna Provincia ed in ciascun Comune capoluogo di provincia, calcolata al 31 dicembre 1921 e alla metà degli anni 1922 e 1923 (a)

PROSPETTO N. 2.

PROVINCIE E COMPARTIMENTI	POPOLAZIONE PRESENTE CALCOLATA					
	nelle Provincie e nei Compartimenti			nei Comuni capiluoghi di provincia		
	al 31 dicembre 1921	alla metà del 1922	alla metà del 1923	al 31 dicembre 1921	alla metà del 1922	alla metà del 1923
Alessandria	781 655	782 819	785 359	78 336	78 374	79 008
Cuneo	624 006	626 590	630 791	31 170	31 239	31 508
Novara	724 632	725 483	729 606	56 354	56 257	56 573
Torino	1 253 812	1 255 009	1 257 250	502 678	503 630	506 329
PIEMONTE	3 354 105	3 389 901	3 403 006	—	—	—
Genova	1 176 148	1 175 502	1 181 125	316 425	317 743	320 918
Porto Maurizio	150 851	151 386	151 795	8 820	8 841	8 920
LIGURIA	1 326 999	1 326 888	1 332 920	—	—	—
Bergamo	556 885	561 484	569 817	62 428	62 518	63 169
Brescia	653 387	658 352	667 865	100 230	100 449	101 093
Como	631 337	633 589	638 355	48 085	48 098	48 239
Cremona	358 302	359 944	362 176	59 115	59 558	60 230
Mantova	377 500	379 469	382 388	36 709	36 948	37 406
Milano	1 907 342	1 916 485	1 934 934	719 936	721 698	726 977
Pavia	492 491	493 723	494 021	42 074	42 453	43 501
Sondrio	131 201	131 472	132 153	9 505	9 499	9 608
LOMBARDIA	5 108 445	5 134 518	5 181 709	—	—	—
Belluno	228 956	230 664	233 242	26 778	26 869	27 156
Padova	688 511	693 877	698 145	112 154	113 009	114 876
Rovigo	287 706	290 626	296 153	14 624	14 660	14 849
Treviso	549 569	555 119	565 424	49 837	50 141	50 904
Udine	721 117	726 424	735 801	56 065	56 499	57 249
Venezia	520 097	525 420	538 439	171 987	172 939	176 356
Verona	518 716	522 283	527 840	92 532	92 773	93 353
Vicenza	547 804	547 803	548 115	60 422	60 991	61 983
VENETO	3 962 476	3 992 216	4 048 159	—	—	—
Bologna	642 731	646 418	653 225	211 559	212 909	216 370
Ferrara	346 396	350 311	357 026	107 740	108 229	110 193

(a) Per il metodo seguito nel calcolare la popolazione delle singole Provincie e dei 69 Comuni capiluoghi, leggansi le spiegazioni date nel paragrafo 3 del Capo I della presente Introduzione.

Segue Popolazione presente in ciascuna Provincia ed in ciascun Comune capoluogo di provincia, calcolata al 31 dicembre 1921 e alla metà degli anni 1922 e 1923 (a)

Segue PROSPETTO N. 2.

PROVINCIE E COMPARTIMENTI	POPOLAZIONE PRESENTE CALCOLATA					
	nelle Province e nei Compartimenti			nei Comuni capiluoghi di provincia		
	al 31 dicembre 1921	alla metà del 1922	alla metà del 1923	al 31 dicembre 1921	alla metà del 1922	alla metà del 1923
Forlì	331 738	334 391	339 257	52 034	52 524	53 542
Modena	995 625	998 670	403 799	83 584	84 173	85 338
Parma	353 776	356 342	359 826	58 514	59 040	59 986
Piacenza	281 433	283 116	285 942	43 711	43 974	44 494
Ravenna	257 628	258 957	260 579	71 839	72 511	73 209
Reggio nell'Emilia	346 550	348 212	350 970	82 406	83 156	84 425
EMILIA	2 955 877	2 976 417	3 010 624	—	—	—
Arezzo	298 762	300 134	302 885	51 921	52 181	52 849
Firenze	1 042 726	1 042 054	1 046 059	253 753	255 100	258 549
Grosseto	165 161	165 982	165 663	17 982	18 238	18 789
Livorno	143 855	145 325	147 694	114 923	115 923	117 746
Lucca	347 139	349 486	353 577	78 619	79 104	79 690
Massa e Carrara	226 250	227 990	231 438	34 214	34 536	35 279
Pisa	361 066	362 905	366 273	68 940	69 747	71 347
Siena	247 976	249 147	251 072	43 914	44 201	44 809
TOSCANA	2 832 935	2 843 023	2 864 661	—	—	—
Ancona	334 943	337 177	340 121	66 485	67 092	67 709
Ascoli Piceno	265 700	267 877	271 793	32 129	32 315	32 733
Macerata	267 752	268 974	275 133	24 360	24 484	24 717
Pesaro e Urbino	280 948	282 883	286 558	29 948	30 282	31 076
MARCHE	1 149 343	1 156 911	1 173 605	—	—	—
Perugia - UMBRIA	738 947	743 939	752 247	73 105	73 512	74 359
Roma - LAZIO	1 518 942	1 530 153	1 557 639	692 089	696 293	710 150
Aquila degli Abruzzi	396 222	399 347	405 461	24 173	24 280	24 537
Campobasso	341 308	343 447	347 072	16 344	16 502	16 755
Chieti	376 641	379 246	384 203	29 226	29 465	29 874
Teramo	320 419	323 647	329 304	25 858	26 003	26 381
ABRUZZI E MOLISE	1 434 590	1 445 667	1 466 040	—	—	—

(a) Veggasi la nota a pagina precedente.

Segue Popolazione presente in ciascuna Provincia ed in ciascun Comune capoluogo di provincia, calcolata al 31 dicembre 1921 e alla metà degli anni 1922 e 1923 (a)

Segue PROSPETTO N. 2.

PROVINCIE E COMPARTIMENTI	POPOLAZIONE PRESENTE CALCOLATA					
	nelle Province e nei compartimenti			nei Comuni capiluoghi di provincia		
	al 31 dicembre 1921	alla metà del 1922	alla metà del 1923	al 31 dicembre 1921	alla metà del 1922	alla metà del 1923
Avellino	403 909	407 181	413 608	25 606	25 796	26 143
Benevento	267 509	269 667	274 089	27 546	27 884	28 564
Caserta	824 112	830 846	845 000	35 211	35 458	36 017
Napoli	1 468 776	1 477 441	1 496 335	772 109	774 611	780 788
Salerno	584 941	588 814	598 563	51 984	52 231	53 428
CAMPANIA	3 549 247	3 573 899	3 627 535	—	—	—
Bari delle Puglie	952 324	957 169	970 082	114 855	116 080	119 057
Poggia	458 909	462 254	469 447	67 586	67 828	68 817
Lecce	887 188	897 878	917 640	39 304	42 025	45 017
PUGLIE	2 298 421	2 317 301	2 357 119	—	—	—
Potenza - BASILICATA	468 957	472 821	478 990	18 474	18 590	18 868
Catanzaro	514 584	518 315	526 666	36 162	36 374	37 001
Cosenza	496 082	491 470	507 651	30 014	30 103	30 552
Reggio di Calabria	502 457	507 043	515 694	59 543	60 036	61 243
CALABRIE	1 513 423	1 524 828	1 550 011	—	—	—
Caltanissetta	385 879	388 170	392 152	60 058	60 291	60 832
Catania	876 481	882 110	891 943	252 392	253 959	256 779
Girgenti	411 267	413 378	417 697	29 870	29 911	29 969
Messina	582 778	587 148	595 444	176 736	178 198	180 666
Palermo	860 668	866 500	877 191	394 049	396 952	402 545
Siracusa	537 021	542 633	551 131	49 689	50 163	50 929
Trapani	469 465	471 290	475 541	71 223	71 667	72 925
SICILIA	4 063 499	4 091 229	4 141 099	—	—	—
Cagliari	530 884	534 268	541 504	62 113	62 484	63 235
Sassari	334 335	336 791	341 675	42 940	43 155	43 584
SARDEGNA	865 219	871 059	883 179	—	—	—
REGNO	37 171 425	37 390 270	37 828 543	7 462 874	7 504 742	7 602 371

(a) Veggasi la nota a pagina xv.

CAPO II.

MORTALITÀ NEL REGNO, NELLE PROVINCE, NEI COMPARTIMENTI E NEI SINGOLI CAPILUOGHI DI PROVINCIA.

§ 1. — Morti (a) nel Regno e nel complesso dei 69 Comuni capiluoghi di provincia, durante gli anni dal 1919 al 1923, e confronto con gli anni precedenti.

Durante l'anno 1923 morirono nel Regno 626.453 individui: si ebbero cioè 16.56 morti per ogni mille abitanti.

La mortalità, che aveva avuto una recrudescenza durante il periodo bellico, specialmente nel 1918 a causa della pandemia *influenzale*, ha ripreso subito dopo il suo andamento normale, segnando anzi nell'ultimo anno una sensibile diminuzione.

Infatti, nel 1919 e nel 1920 si ebbero 18,75 morti per ogni mille abitanti; nel 1921, 17,42; nel 1922, 17,66 e nel 1923, 16,56. Questi ultimi tre quozienti sono inferiori a quello osservato nel 1914 (17,94), l'anno della più bassa mortalità del periodo antebellico.

Nel complesso dei 69 Comuni capiluoghi di provincia, durante l'anno 1921, si ebbero 17,07 morti per ogni mille abitanti; nel 1922, 17,53 e nel 1923, 16,27.

Diamo nel prospetto seguente i quozienti di mortalità nel Regno durante gli anni dal 1887 al 1923, e nel prospetto n. 4, la mortalità verificatasi nel complesso dei 69 capiluoghi di provincia durante lo stesso periodo, ad eccezione degli anni dal 1915 al 1920, per i quali non venne calcolata la popolazione nei detti capiluoghi, per le ragioni già varie volte esposte nelle precedenti pubblicazioni.

(a) Esclusi i bambini nati morti, ma compresi quelli che diedero segni di vita dopo l'atto del parto, quantunque morti prima che ne venisse dichiarata la nascita all'Ufficiale dello stato civile.

Morti nel Regno durante gli anni dal 1887 al 1923.

PROSPETTO N. 3.

ANNI	REGNO			ANNI	REGNO		
	Popolazione presente calcolata alla metà di ciascun anno	Morti			Popolazione presente calcolata alla metà di ciascun anno	Morti	
		cifre assolute	per ogni 1000 abitanti (a)			cifre assolute	per ogni 1000 abitanti (a)
1887. . .	29.614.430	828.992	27 99	1908. . .	33.826.688	b) 770.054	c) 22.76
1888. . .	29.825.022	820.431	27.51	1909. . .	34.077.068	738.460	21.67
1889. . .	30.035.038	768.068	25.57	1910. . .	34.376.610	682.459	19.85
1890. . .	30.245.054	795.911	26.32	1911. . .	34.688.814	742.811	21.41
1891. . .	30.455.070	795.327	26.11	1912. . .	35.026.486	635.788	18.15
1892. . .	30.665.662	802.779	26.18	1913. . .	35.418.391	663.966	18.75
1893. . .	30.875.678	776.713	25.16	1914. . .	35.858.951	643.355	17.94
1894. . .	31.085.694	776.372	24.98	1915 (*) .	36.394.925	d) 741.143	d) 20.36
1895. . .	31.295.710	783.813	25.05			809.706	22.25
1896. . .	31.506.302	758.129	24.06	1916 (*) .	36.713.948	721.847	19.66
1897. . .	31.716.318	695.672	21.93			854.998	23.29
1898. . .	31.926.334	732.265	22.94	1917 (*) .	e) 36.660.627	682.311	19.20
1899. . .	32.136.350	703.393	21.89		e) 35.536.652	927.884	26.11
1900. . .	32.346.366	768.917	23.77	1918 (*) .	e) 36.278.506	1.166.132	32.95
1901. . .	32.533.337	715.036	21.98		e) 35.391.470	1.240.425	35.05
1902. . .	32.699.510	727.181	22.24	1919. . .	36.070.673	676.329	18.75
1903. . .	32.839.509	736.311	22.42	1920. . .	36.366.198	681.749	18.75
1904. . .	33.016.234	698.604	21.16	1921. . .	36.878.200	642.234	17.42
1905. . .	33.193.289	730.340	22.00	1922. . .	37.390.270	660.411	17.66
1906. . .	33.325.098	696.875	20.91	1923. . .	37.828.543	626.453	16.56
1907. . .	33.514.702	700.333	20.90				

(*) Per gli anni bellici 1915-18, il numero dei morti è diviso in due gruppi: nel 1° è data la cifra dei morti per i quali si ebbero i certificati medici dalle Autorità comunali; e questa comprende una piccola parte delle perdite di guerra, e cioè quelle dovute a morti avvenute in ospedali territoriali o di riserva nel Regno, sia per ferite riportate in combattimento, sia per malattie o per altra causa; poichè solo per tali perdite l'atto di morte venne compilato dagli Uffici comunali di stato civile.

Il 2° gruppo comprende il primo, più tutte le altre perdite di guerra avvenute fuori del territorio del Regno o in ospedali da campo o sul campo.

(a) A partire dal volume per l'anno 1911 vennero modificate, in base ai risultati del censimento del 10 giugno 1911, per gli anni dal 1901 al 1910, le cifre della popolazione nel Regno, e per gli anni 1915, 1916 e 1917 venne nuovamente fatto il calcolo della popolazione nel complesso del Regno, in seguito all'accertamento del numero dei morti in guerra e di quello dei rimpatriati a causa della medesima; e perciò i quozienti di mortalità dati in questo prospetto, per gli anni suddetti, differiscono lievemente da quelli pubblicati nei corrispondenti volumi.

(b) Compresse le vittime del terremoto del 28 dicembre 1908, in numero di 77.283.

(c) Il quoziente di mortalità nel Regno durante l'anno 1908, fatta astrazione delle vittime del terremoto, sarebbe stato di 20.48 per ogni mille abitanti.

(d) Compresse le vittime del terremoto del 13 gennaio 1915, in numero di 30.476; escludendo tali morti, il numero assoluto dei decessi nell'anno 1915 si riduce a 710.667, cioè a 19.53 per ogni mille abitanti.

(e) Per gli anni 1917 e 1918 sono indicate due popolazioni: la prima riguarda l'intero Regno (Comuni 8344 nel 1917 e 8346 nel 1918), la seconda si riferisce agli 8110 Comuni per i quali si ebbero le notizie per i due detti anni.

Morti nel complesso dei 69 Comuni capiluoghi di provincia, negli anni dal 1887 al 1923.

PROSPETTO N. 4.

Anni	COMPLESSO DEI 69 COMUNI capiluoghi di provincia			ANNI	COMPLESSO DEI 69 COMUNI capiluoghi di provincia		
	Popolazione presente calcolata alla metà di ciascun anno	Morti			Popolazione presente calcolata alla metà di ciascun anno	Morti	
		cifre assolute	per ogni 1000 abitanti (a)			cifre assolute	per ogni 1000 abitanti (a)
1887 . .	4.835.074	140.275	29.01	1906. . .	6.079.236	131.728	21.67
1888. . .	4.892.157	139.566	28.53	1907. . .	6.164.710	134.631	21.84
1889. . .	4.949.084	130.600	26.39	1908. . .	6.250.418	b) 200.837	c) 32.13
1890. . .	5.006.011	138.504	27.67	1909. . .	6.267.609	143.653	22.92
1891. . .	5.062.938	139.629	27.58	1910. . .	6.353.083	131.466	20.69
1892. . .	5.120.021	138.259	27.00	1911. . .	6.445.458	147.710	22.92
1893. . .	5.176.948	136.759	26.42	1912. . .	d) 6.543.278	126.782	d) 19.38
1894. . .	5.233.875	131.030	25.03	1913. . .	d) 6.659.353	127.826	d) 19.19
1895. . .	5.290.802	134.987	25.51	1914. . .	6.777.825	127.869	18.87
1896. . .	5.347.885	129.789	24.27	1915. . .	—	143.796	—
1897. . .	5.404.812	120.710	22.33	1916. . .	—	145.804	—
1898. . .	5.461.739	128.167	23.47	1917. . .	—	e) 146.982	—
1899. . .	5.518.666	126.147	22.86	1918. . .	—	e) 237.889	—
1900. . .	5.575.594	134.547	24.13	1919. . .	—	148.874	—
1901. . .	5.643.615	128.814	22.82	1920. . .	—	141.540	—
1902. . .	5.723.711	129.683	22.66	1921. . .	f) 7.457.501	127.300	17.07
1903. . .	5.809.185	130.549	22.47	1922. . .	7.504.742	131.523	15.53
1904. . .	5.906.984	127.517	21.59	1923. . .	7.602.371	123.722	16.27
1905. . .	5.993.627	137.515	22.94				

(a) Si sono omesse le proporzioni per gli anni dal 1915 al 1920, per la mancanza delle cifre di popolazione calcolata nei 69 Comuni capiluoghi di provincia per i detti anni.

(b) Comprese le vittime del terremoto del 28 dicembre 1908, in numero di 68.283.

(c) Il quoziente di mortalità nel complesso dei 69 Comuni capiluoghi di provincia nell'anno 1908, fatta astrazione delle vittime del terremoto, sarebbe stato di 21,21, per ogni mille abitanti.

(d) Le cifre di popolazione e i quozienti di mortalità nel complesso dei 69 Comuni capiluoghi di provincia dati nel presente prospetto per i due anni 1912 e 1913, differiscono lievemente da quelli pubblicati nei corrispondenti volumi, essendosi rettificata le cifre di popolazione del Comune di *Messina*, precedentemente calcolate per i due suddetti anni.

(e) Questo numero si riferisce al complesso dei morti in 68 Comuni capiluoghi di provincia, non essendovi compresi quelli del Comune di *Udine*, il quale non potè fornire notizie per gli anni 1917 e 1918, a causa dell'invasione nemica.

(f) Popolazione presente censita al 1° dicembre 1921.

§ 2. — Cause delle morti avvenute nel Regno negli anni dal 1887 al 1923.

Le cause delle morti avvenute nel 1923 furono specificate dai medici curanti o necroscopi per 620.686 casi e restarono ignote per 5.767, cioè, in 9 casi su 1000, sia perchè il defunto non ricevette assistenza medica, sia perchè la causa della morte non venne designata con precisione sufficiente per poterla classificare in una delle voci dell'elenco. Nel 1922, le cause che restarono ignote furono nella proporzione del 12 su 1000, nel 1921 del 14 e nel 1920 del 9.

I casi di persone morte senza assistenza medica, o per le quali non si potè determinare la causa del decesso, sono più frequenti nelle Regioni con popolazione poco densa, come la Sardegna, la Basilicata e le Calabrie, dove parecchi piccoli centri sono tuttora privi di sanitario o distano molto dal luogo dove questo risiede; o nelle regioni montuose del Piemonte e degli Abruzzi.

Nel prospetto seguente sono indicate, in cifre assolute e in cifre proporzionali ad un milione di abitanti, le morti avvenute nel Regno, nei trienni corsi dal 1887 al 1910 e in ciascuno degli anni dal 1911 al 1923, classificate secondo le malattie che le causarono.

Morti avvenute nel Regno, negli anni corsi dal 1887 al 1923, classificate secondo le cause.

Prospetto N. 5.

NUMERO dell'Elenco nosologico	CAUSE DI MORTE (a)	TRIENNI							1908-10	ANNI												NUMERO dell'Elenco nosologico	
		1887-89	1890-92	1893-95	1896-98	1899-901	1902-04	1905-07		1911	1912	1913	1914	1915	1916	1917	1918	1919	1920	1921	1922		1923
		(Somma delle cifre dei tre anni)																					
A) Cifre assolute.																							
1	Asfissia e apoplessia nel parto	9 660	6 481	5 958	3 314	2 836	2 354	2 446	2 366	731	727	625	717	661	496	398	368	443	439	645	571	496	1
2 a 5	Vizi congeniti	9 656	6 660	6 523	4 595	4 083	4 066	5 402	5 584	1 765	1 744	1 616	1 512	1 500	1 290	1 042	958	953	1 577	1 741	1 894	1 860	2 a 5
6	Atrofia congenita, immaturità	158 180	162 087	166 759	144 016	145 802	144 086	128 788	127 270	39 279	37 250	34 798	33 658	34 261	26 236	22 865	24 347	24 411	30 576	31 669	30 797	26 855	6
7	Vaiuolo	47 775	11 380	8 242	3 456	3 926	11 555	1 102	1 730	4 828	3 336	150	45	49	16	114	924	16 380	11 037	1 360	37	16	7
8	Morbillo	58 529	46 346	33 276	23 084	21 822	22 576	24 648	32 680	8 573	7 278	10 340	6 378	8 230	11 244	3 213	6 144	2 817	3 821	4 311	3 023	5 164	8
9	Scarlattina	30 125	22 528	14 921	11 633	7 155	4 940	7 353	9 070	2 515	2 964	5 513	3 637	1 859	2 694	2 674	1 569	1 414	1 631	1 759	2 524	2 359	9
10	Risipola	14 330	11 420	11 250	8 915	8 184	8 643	7 394	8 108	2 008	2 126	2 418	2 289	1 834	1 812	1 984	1 723	1 442	1 619	1 439	1 573	1 651	10
11	Febbre tifoidea	74 740	54 944	44 294	49 366	41 771	35 268	28 984	27 976	9 537	7 743	7 964	6 954	9 467	10 831	9 353	10 653	7 659	9 620	10 116	8 331	8 271	11
12	Tifo petecchiale	4 466	284	112	113	20	14	112	96	24	47	27	11	26	46	27	36	561	20	28	5	10	12
13	Meningite cerebro spinale epidemica	590	84	3 452	656	100	92	471	30	2	7	9	14	903	2 255	1 042	244	86	44	87	38	51	13
14 e 15	Difterite e laringite crupale	73 804	48 440	44 834	25 975	18 127	13 097	14 142	16 530	3 682	3 642	3 482	4 088	4 270	4 381	4 825	4 770	2 814	3 167	3 027	2 700	2 749	14 e 15
16	Ipertosse	31 048	29 667	23 786	22 018	21 367	19 681	18 074	16 179	6 833	6 721	4 882	3 820	5 701	7 630	4 711	3 217	2 420	4 499	2 567	3 298	4 705	16
17	Influenza	1 642	32 108	21 151	19 091	25 649	14 747	19 222	12 949	5 660	3 141	4 272	3 359	4 174	5 919	3 814	274 041	31 781	24 428	4 162	13 199	8 808	17
18	Febbri da malaria	53 214	49 407	47 061	37 348	31 972	20 090	12 729	8 344	3 537	2 371	2 003	1 539	3 220	4 274	7 235	10 080	5 630	3 590	4 238	3 521	2 743	18
19	Cachessia palustre	17 097	2 304	384	1 101	249	100	218	18	5	2	3	2	..	4	4	20	159	830	115	16	28	20
20	Dissenteria	8 150	..	3 060	805	6 145	41	235	11	21
21	Colera asiatico	5 884	6 512	7 056	6 759	6 436	5 777	5 557	4 975	1 861	1 706	1 754	1 894	1 802	1 818	1 784	1 587	1 436	1 498	1 402	1 443	1 422	22
22	Sifilide	6 414	3 185	3 681	3 554	4 394	5 381	5 180	7 832	3 080	2 887	3 162	3 325	3 272	3 444	3 804	3 998	3 364	3 701	3 694	3 564	3 608	23
23	Setticemia, ptoemia	1 939	1 821	1 854	1 346	1 132	1 154	925	937	235	223	219	231	221	220	270	265	266	256	215	282	268	24
24	Pustola maligna, carbonchio	48	23	19	15	6	8	5	5	4	3	1	2	3	2	1	1	1	2	3	25
25	Moccio, cimurro	47	12	16	65	31	28	32	43	19	17	15	17	19	14	21	25	25	15	13	14	11	26
26	Lebbra	327	255	229	239	198	159	163	186	52	58	49	52	60	81	78	68	61	55	52	72	92	27
27	Rabbia	83	4 537	4 935	326	(b) 70	44	1 441	166	42	70	92	55	29	33	24	44	51	44	476	378	236	28
28	Altre malattie infettive ed infezioni non de- terminate	27 532	26 519	26 999	23 244	9 368	9 964	18 991	16 441	5 490	4 394	4 747	4 471	4 709	5 340	5 905	6 519	3 931	3 050	2 496	2 983	3 750	29
29	Tubercolosi disseminata	95 770	93 893	93 174	94 830	110 664	101 834	104 225	107 695	36 791	33 224	32 854	33 261	36 302	37 908	39 376	49 364	42 392	40 479	36 640	37 533	37 854	31
30	Tubercolosi polmonare, tisi	16 718	17 310	16 281	13 849	17 569	16 451	17 226	17 879	6 720	5 691	6 009	5 644	6 498	7 557	6 715	6 967	6 206	6 057	5 788	5 290	6 010	30
31	Meningite tubercolare, idrocefalo acquisito	37 774	33 252	31 230	28 738	26 052	22 400	19 329	16 795	6 965	5 574	5 641	5 052	5 952	6 303	6 156	6 550	5 426	4 842	4 014	3 500	3 473	32
32	Tabes mesenterica	8 991	7 544	6 029	5 274	4 057	3 277	3 163	2 483	894	537	665	646	732	735	703	691	497	438	453	402	361	33
33	Scrofola disseminata	224	299	259	291	348	317	327	284	88	93	95	82	105	95	114	97	82	80	92	90	67	34
34	Lupus																						

(a) Per maggiori chiarimenti vedasi l'elenco più particolareggiato dato in fine della presente Introduzione.

(b) Compresi 6 morti per peste bubbonica.

Segue **Morti avvenute nel Regno, negli anni corsi dal 1887 al 1923, classificate secondo le cause.**

Segue Prospetto N. 5.

NUMERO dell'Elenco nosologico	CAUSE DI MORTE	TRIENNI							1908-10	ANNI											NUMERO dell'Elenco nosologico		
		1887-89	1890-92	1893-95	1896-98	1899-901	1902-04	1905-07		1911	1912	1913	1914	1915	1916	1917	1918	1919	1920	1921		1922	1923
		(Somma delle cifre dei tre anni)																					
Segue A) Cifre assolute.																							
35, 36 e 37	Sinovite e artrite fungosa, tubercolosi delle ossa e d'altri organi, morbo di Pott	(a) 3 506	(a) 3 471	(a) 4 024	5 897	6 109	6 435	7 396	7 679	2 816	2 675	2 853	2 803	3 044	3 112	3 198	3 756	3 715	3 178	2 876	2 495	2 374	35, 36 e 37
38	Rachitide	8 610	9 344	8 071	9 115	10 045	9 480	8 926	7 910	3 454	2 514	-2 558	2 312	2 981	3 040	2 752	2 754	1 589	1 482	1 474	1 300	1 302	38
39 e 40	Anemia e leucemia	29 561	24 989	23 332	28 759	28 535	28 532	35 312	27 745	13 266	9 848	11 371	11 048	13 711	13 159	11 653	15 212	10 300	11 380	7 891	7 571	8 743	39 e 40
41 e 42	Porpora emorragica, emofilia	1 603	1 523	1 472	1 353	1 417	1 415	1 655	1 733	570	556	563	545	501	558	548	502	520	512	542	503	536	41 e 42
43	Scorbuto	1 445	1 315	1 023	895	730	600	574	426	207	141	129	135	134	123	139	112	114	121	103	112	99	43
44	Marasmo senile	86 127	97 232	106 449	115 808	135 997	137 119	143 137	146 153	54 183	46 140	47 858	47 602	53 060	52 466	56 153	65 655	56 974	49 220	49 562	51 736	44 978	44
45	Pellagra	10 284	12 286	9 549	9 870	10 678	7 386	6 016	4 066	1 222	985	1 030	730	811	793	691	627	537	331	222	198	138	45
46	Gotta	670	364	395	461	408	377	503	627	199	206	240	262	294	266	266	242	246	161	200	158	260	46
47	Diabete	1 595	2 109	2 175	2 609	3 179	3 535	4 251	4 662	1 714	1 658	1 818	1 838	1 942	1 827	1 835	1 696	1 536	1 636	1 799	2 020	2 037	47
48 a 58	Tumori maligni	38 179	39 080	42 164	47 779	50 694	54 268	60 669	66 254	23 172	22 661	23 639	23 944	24 259	24 323	23 984	24 191	23 562	25 071	25 300	25 970	27 005	48 a 58
59	Meningite semplice cerebrale e spinale	43 621	42 931	49 705	47 280	41 975	42 627	37 817	36 226	13 184	10 799	11 077	10 074	8 266	7 949	7 174	8 434	6 301	6 641	5 977	6 267	6 283	59
60	Mielite, tabe dorsale	12 050	14 652	14 028	9 886	8 340	8 048	7 729	7 217	2 621	2 303	2 234	2 265	2 341	2 291	2 340	2 363	2 026	1 969	1 432	1 209	1 359	60
61	Morbo di Landry, di Friedreich, di Parkinson					495	475	918	1 206	437	354	428	396	408	392	366	449	345	396	398	539	567	61
64	Apoplessia e congestione cerebrale					96 317	99 329	100 645	107 308	37 321	35 351	36 063	39 419	42 717	40 538	42 173	44 419	40 101	40 221	39 403	42 283	42 266	64
62	Paralisi infantile	97 527	93 315	93 652	89 511	722	696	945	1 083	344	339	379	366	435	436	444	464	311	398	586	618	570	62
66	Rammollimento cerebrale					2 273	2 429	2 744	2 601	931	887	857	883	865	769	733	704	589	684	740	830	715	66
65	Tumori cerebrali e spinali (b)					1 234	1 335	1 572	416	84	167	155	110	115	112	119	123	132	6	285	444	281	65
67	Paralisi progressiva, demenza paralitica	4 439	6 165	6 180	13 421	9 578	8 870	12 959	14 025	4 982	4 461	4 613	3 076	2 007	1 796	2 275	2 333	2 049	1 119	3 337	3 287	2 189	67
73	Successioni della pazzia					288	641	1 385	532	83	187	66	30	55	37	42	127	53	25	124	149	30	73
63	Encefalite	7 249	5 080	3 764	3 657	3 351	5 122	3 405	3 264	1 174	957	1 113	966	1 061	1 591	2 340	1 783	1 227	3 443	1 663	2 144	1 777	63
68 e 69	Epilessia e isterismo	6 359	6 547	6 000	5 398	5 298	5 621	5 361	5 644	2 006	1 665	1 724	1 732	1 927	2 018	2 042	2 615	1 382	1 424	1 459	1 456	1 354	68 e 69
70	Corea	329	292	280	244	272	286	277	281	101	88	100	96	96	81	98	95	49	115	65	88	87	70
71	Tetano e trisma	2 576	2 004	2 439	2 324	2 069	1 796	1 997	1 600	528	507	518	523	549	540	532	522	671	728	765	740	673	71
72	Eclampsia infantile	71 022	66 066	60 883	56 009	51 054	48 274	45 865	44 122	17 675	14 698	14 294	14 236	15 727	15 341	12 487	14 443	10 382	12 068	12 273	11 930	11 725	72
74	Malattie degli occhi (b)	144	276	1 437	1 623	208	120	109	80	28	32	33	20	20	30	22	21	30	31	31	37	41	74
75	Malattie degli orecchi (b)	777	1 291	1 437	1 623	1 122	1 058	1 430	1 418	479	440	453	455	523	554	575	558	424	409	511	598	541	75
76	Malattie delle fosse nasali, della trachea e della laringe (b)	7 654	11 559	8 563	5 379	5 718	5 637	4 061	3 631	911	846	851	838	935	809	830	882	579	644	833	858	752	76
77 e 78	Bronchite acuta e cronica (c)	198 638	238 550	227 912	199 741	163 218	159 743	141 423	128 693	49 731	41 462	38 738	37 603	42 952	46 061	36 890	51 132	30 032	30 386	27 600	31 533	27 017	77 e 78
						23 877	24 563	25 610	23 549	9 076	8 133	8 009	7 873	8 704	8 248	8 339	10 204	7 941	5 911	6 071	6 550	5 924	

(a) Queste cifre, per gli anni dal 1887 al 1894, si riferiscono alla sola *sinovite fungosa* e non comprendono i morti per *tubercolosi delle ossa*, che, negli anni anteriori al 1895, si sommarono con quelli per malattie delle ossa in genere.

(b) Esclusi i tumori maligni.

(c) Per gli anni 1899-1923 la voce: « *bronchite acuta e cronica* » comprende due numeri: nel primo si sono classificati i morti per *bronchite acuta*; nel secondo quelli per *bronchite cronica*.

Segue **Morti avvenute nel Regno, negli anni corsi**

Segue Prospetto N. 5.

NUMERO dell'Elenco nosologico	CAUSE DI MORTE	T R I E N N I						(Somma delle cifre dei tre anni)	
		1887-89	1890-92	1893-95	1896-98	1899-901	1902-04		1905-07
		Segue A) Cifre							
79	Malattie della pleura (a)	14 392	12 938	11 189	9 506	8 958	8 995	8 409	
80	Congestione e apoplezia polmonare	7 912	5 220	2 992	1 018	2 217	2 225	2 276	
81 e 82	Polmonite crupale e bronco polmonite acuta(b)	199 790	225 378	235 135	219 337	129 295	125 390	117 529	
83	Polmonite cronica, cangrena polmonare	15 981	12 554	7 356	3 719	3 709	1 945	2 093	
84	Malattie della tiroide e del timo (a)	349	444	487	441	408	334	348	
85	Morbo di Basedow					115	189	256	
86	Asma, enfisema polmonare	12 129	11 174	8 774	8 835	9 308	8 654	7 132	
87	Malattie delle arterie e cangrena senile degli arti	12 391	16 300	18 411	18 908	22 277	24 082	28 700	
88	Malattie delle vene, # bte. emorroidi	692	649	671	700	572	472	392	
89	Malattie dei vasi linfatici (linfangioite, adenite)	1 559	1 125	743	319	131	83	607	
90, 91 e 93	Malattie del cuore, del pericardio, siacope	135 481	144 769	153 358	156 282	172 914	179 443	181 035	
92	Angina pectoris	1 529	1 614	1 557	1 498	1 782	1 939	2 284	
94	Malattie della bocca e della lingua (a)	11 718	10 362	9 321	7 809	6 787	6 110	5 236	
95	Orecchioni	725	662	621	463	372	365	362	
96	Malattie delle tonsille, faringe, esofago (a)	6 549	3 925	3 383	2 722	3 243	2 893	2 625	
97	Malattie dello stomaco, atrepsia (a)	19 084	19 069	20 733	22 469	22 884	23 975	18 784	
98	Ulcera rotonda dello stomaco	1 972	1 700	1 738	1 683	1 562	1 563	1 583	
99	Epatite, cirrosi epatica	17 944	17 205	16 614	15 970	15 620	15 399	14 566	
100	Atrofia gialla acuta del fegato	377	359	354	329	279	330	309	
101	Calcoli biliari	322	335	396	371	546	559	563	
102	Ittero	3 026	3 555	3 895	4 172	3 988	4 327	4 718	
103	Malattie della milza e del pancreas (a)	1 148	682	530	393	80	153	356	
104	Diarrea, enterite, colera indigeno, ulcera intestinale, ecc.	279 614	308 056	319 055	319 729	308 659	324 774	321 409	
105	Volvolo, occlusione intestinale	5 985	5 602	6 124	6 303	6 897	6 709	6 261	
106 e 111	Tumori intestinali e addominali (a); idrope ascite	12 871	10 551	8 093	6 298	5 593	4 678	3 146	
107	Ernie intestinali e addominali	4 766	4 456	4 413	4 137	4 107	3 864	4 112	
108	Malattie da echinococco	128	129	137	215	226	231	245	
109	Ascaridi, tenia, anchilostoma ed altri parassiti intestinali	14 159	7 579	5 315	3 808	3 926	3 901	3 380	

(a) Esclusi i tumori maligni.

(b) I morti per polmonite negli anni 1899-1923 son stati classificati in due gruppi: nel primo si sono messe le dichiarazioni di

dal 1887 al 1923, classificate secondo le cause.

NUMERO dell'Elenco nosologico	A N N I													NUMERO dell'Elenco nosologico	
	1908-10	1911	1912	1913	1914	1915	1916	1917	1918	1919	1920	1921	1922		1923
	assolute.														
	8 520	2 986	2 814	2 732	2 861	2 974	3 297	3 370	4 648	3 308	2 827	2 984	3 153	2 797	79
	2 545	807	749	755	725	721	659	694	864	581	677	692	850	744	80
	109 506	96 993	93 394	93 307	92 524	92 533	96 053	96 918	77 565	81 615	93 954	27 806	30 416	25 612	81 e 82
	116 223	45 943	38 476	39 816	38 995	45 218	49 442	41 374	99 898	44 803	49 773	38 998	49 091	42 392	
	1 945	614	815	792	795	743	837	881	882	767	657	721	992	881	83
	412	182	185	213	196	194	198	173	180	157	188	225	256	189	84
	355	112	134	114	133	118	110	127	122	126	110	137	130	143	85
	8 215	2 731	2 339	2 479	2 461	2 606	2 433	2 383	2 990	2 058	2 213	2 293	2 693	2 292	86
	35 359	12 681	11 993	12 117	11 554	12 016	10 564	10 833	9 948	9 011	7 837	10 815	12 263	10 362	87
	736	304	657	422	273	238	199	242	258	224	284	287	292	292	88
	814	277	291	325	237	271	328	374	303	258	180	117	127	175	89
	194 044	67 085	61 868	63 275	66 495	70 418	67 314	71 614	85 385	68 429	65 994	67 710	70 227	63 333	90, 91 e 93
	2 642	1 032	952	966	1 123	1 144	1 158	1 177	1 272	1 114	1 250	1 292	1 431	1 412	92
	4 766	1 729	1 304	1 337	1 024	1 294	1 136	948	1 211	718	936	906	952	855	94
	341	113	112	118	94	88	108	111	119	90	58	78	64	70	95
	2 829	696	802	880	818	765	775	851	720	693	724	723	783	754	96
	24 636	11 541	9 360	10 419	10 089	11 890	10 552	8 914	11 203	7 572	9 480	8 736	8 562	8 393	97
	1 759	619	604	593	614	743	714	762	819	696	749	850	978	1 066	98
	16 354	5 504	4 971	5 076	5 072	5 415	5 093	4 851	5 196	4 154	4 294	4 539	4 569	4 848	99
	298	80	91	67	83	88	121	105	90	63	88	98	104	66	100
	646	278	244	227	248	243	234	221	210	246	281	336	316	346	101
	4 646	1 541	1 465	1 549	1 430	1 521	1 573	1 335	1 302	1 164	1 417	1 732	1 400	1 455	102
	433	163	145	128	115	122	127	121	101	83	102	83	86	98	103
	294 943	87 697	59 536	80 194	72 082	88 768	90 534	74 179	93 467	64 930	78 145	88 353	75 152	82 539	104
	5 909	2 219	2 141	2 127	2 114	2 260	2 310	2 302	2 160	2 007	2 023	2 042	2 205	2 013	105
	1 763	475	633	582	524	611	704	733	749	640	401	663	843	568	106 e 111
	3 792	1 623	1 306	1 357	1 281	1 515	1 697	1 592	1 555	1 402	1 396	1 375	1 367	1 312	107
	242	84	83	69	76	71	88	77	84	77	81	95	93	105	108
	3 234	1 362	1 136	1 027	970	1 179	1 354	1 138	1 601	890	894	782	728	717	109

morte per *pneumonite crupale* e nel secondo quelle per *bronco polmonite acuta*.

Segue **Morti avvenute nel Regno, negli anni corsi**

Segue Prospetto N. 5.

NUMERO dell'Elenco nosologico	CAUSE DI MORTE	TRIENNI						
		1887-89	1890-92	1893-95	1896-98	1899-901	1902-04	1905-07
		(Somma delle cifre dei tre anni)						
Segue A) Cifre								
110 e 110 a	Appendicite e peritonite	13 690	13 638	15 170	15 067	14 547	15 171	12 691
112	Malattie dei reni (b)	23 527	26 742	31 406	35 240	37 455	39 623	39 878
113 e 114	Malattie della vescica, calcoli renali e vescicali (b)	7 712	8 099	8 694	7 343	7 548	7 322	6 712
115	Malattie dell'uretra e prostata (b)	963	1 154	1 125	1 323	1 313	1 370	1 832
116	Malattie delle capsule soprarrenali	151	227	251	248	332	350	378
117	Malattie dei testicoli (b)	218	264	182	47	36	21	33
118	Malattie dell'ovaia (c)	687	737	637	549	536	487	276
119	Malattie dell'utero e vagina (c)	3 148	4 725	4 633	2 710	1 776	1 319	1 571
120	Malattie delle mammelle (c)	92	162	108	53	49	35	37
124	Febbre puerperale	7 061	4 845	4 892	3 705	3 329	3 231	3 145
121, 122, 123, 125 e 126	Altre malattie di gravidanza, parto e puerperio	12 869	7 391	6 553	6 494	6 044	5 328	5 918
127 e 128	Flemmone, ascesso (b), cangrena della pelle	9 151	9 909	8 969	7 610	7 029	6 831	7 681
129	Elefantiasi degli arabi	95	77	78	46	27	13	37
130	Favo, foruncoli	733	361	293	738	457	466	517
131	Pemfigo, eczema, ectima	3 317	3 038	2 868	2 455	2 253	1 928	1 680
132	Sclerema	9 022	8 654	8 611	7 874	7 051	6 950	6 969
133	Malattie delle ossa e osteomalacia (b)	4 772	4 245	3 110	3 268	3 147	3 517	3 051
134	Reumatismo articolare acuto	2 651	2 693	2 721	2 655	2 762	2 848	3 149
135	Reumatismo cronico	2 850	3 406	2 898	2 458	2 379	2 444	3 106
136	Psoite	296	85	42	55	45	36	52
137	Atrofia muscolare progressiva	385	298	242	328	151	50	258
138	Alcoolismo cronico	1 283	1 573	1 744	1 602	1 492	1 310	2 202
139	Avvelenamento cronico accidentale e professionale	88	138	96	96	94	158	166
140 a 156	per causa accidentale	32 814	30 240	28 793	29 998	31 184	31 859	35 408
157 e 158	Morte violenta per omicidio (compreso quello di infante)	4 642	4 282	4 564	4 702	3 965	3 949	4 044
158 a	per ferite riportate in guerra (f)
159	per condanna alla pena capitale	1	1
160 a 168	per suicidio	4 502	5 072	5 343	5 954	6 073	6 088	7 143
	Totale dei morti per causa determinata	2 358 054	2 328 181	2 285 681	2 150 172	2 157 969	2 136 211	2 112 385
	Morti per causa ignota o non dichiarata	59 437	65 836	51 217	35 824	29 377	28 885	15 163
	Totale generale	2 417 491	2 394 017	2 336 898	2 185 996	2 187 346	2 162 096	2 127 548

(a) I morti per peritonite negli anni 1907-1923 sono stati classificati in due gruppi: nel primo si sono messe le dichiarazioni
 (b) Esclusi i tumori maligni.
 (c) Escluse le affezioni cancerose e puerperali.
 (d) Con prese le vittime del terremoto, avvenuto il 28 dicembre 1908, in numero di 77 283.
 (e) Comprese le vittime del terremoto, avvenuto il 13 gennaio 1915, in numero di 30,476.
 (f) In questa voce sono compresi, oltre i morti per ferite riportate in combattimenti o in altre operazioni di guerra, anche

dal 1887 al 1923, classificate secondo le cause.

NUMERO dell'Elenco nosologico	ANNI													NUMERO dell'Elenco nosologico	
	1908-10	1911	1912	1913	1914	1915	1916	1917	1918	1919	1920	1921	1922		1923
assolute.															
110 e 110 a	1 933	774	647	726	679	759	739	715	776	692	633	714	775	914	110 e 110 a
	(a) 9 852	(a) 3 939	(a) 3 672	(a) 3 831	(a) 3 550	(a) 3 869	(a) 3 884	(a) 3 881	(a) 4 062	(a) 3 709	(a) 3 543	(a) 3 899	(a) 3 632	(a) 3 477	
112	45 632	16 683	15 744	16 275	16 379	17 189	17 140	17 750	20 775	16 527	15 871	16 075	16 775	15 992	112
113 e 114	6 166	2 125	1 937	1 870	1 785	2 063	2 077	2 241	2 134	1 881	1 763	1 714	1 693	1 691	113 e 114
115	1 803	608	588	712	676	759	815	776	770	743	737	795	888	1 008	115
116	419	166	157	158	188	178	163	171	170	131	164	147	174	203	116
117	16	2	14	6	5	5	11	5	4	2	12	18	14	12	117
118	43	18	33	19	13	11	10	10	10	14	53	127	131	69	118
119	1 683	615	618	582	588	545	524	469	470	401	471	393	474	506	119
120	24	15	8	17	17	13	6	11	9	8	20	29	41	23	120
124	3 498	929	809	1 037	1 036	877	841	779	894	772	1 200	1 130	1 694	1 170	124
121, 122, 123, 125 e 126	5 730	1 683	1 844	1 774	1 660	1 600	1 510	1 262	1 447	1 481	2 064	1 748	1 716	1 809	121, 122, 123, 125 e 126
127 e 128	7 299	1 832	1 779	1 789	1 914	1 905	1 934	2 099	2 080	1 660	1 668	1 861	1 539	1 477	127 e 128
129	43	7	5	5	5	10	9	16	10	5	7	3	10	5	129
130	379	167	144	171	141	124	160	139	140	136	149	158	172	176	130
131	1 661	533	542	583	569	626	580	485	515	417	464	430	367	457	131
132	6 181	1 965	1 679	1 684	1 492	1 590	1 241	1 254	1 193	1 145	1 250	1 129	1 075	907	132
133	2 938	1 050	978	937	848	953	952	1 003	1 023	918	900	690	759	815	133
134	4 038	1 142	1 023	1 038	1 200	1 220	1 175	1 341	1 569	1 408	1 310	1 349	1 223	1 294	134
135	2 795	887	952	859	870	942	878	847	987	839	847	715	722	691	135
136	37	14	10	14	19	8	14	10	12	8	12	3	3	3	136
137	227	87	73	62	61	49	64	60	48	34	46	59	68	51	137
138	3 284	740	615	742	767	800	541	510	674	495	465	582	659	679	138
139	179	54	70	56	48	55	59	40	49	48	66	57	51	39	139
140 a 156	(d) 113 119	11 088	10 979	11 244	11 456	(e) 42 178	11 581	12 357	12 921	11 622	11 318	11 247	11 172	11 252	140 a 156
157 e 158	4 061	1 090	1 113	1 215	1 360	1 290	947	1 060	983	1 633	2 661	2 750	2 459	1 851	157 e 158
158 a	2 428	4 620	3 013	2 146	433	71	39	20	25	158 a
159	6	3	1	31	..	1	159
160 a 168	8 542	2 754	2 986	3 107	3 185	3 092	2 531	2 439	2 642	2 630	2 661	2 885	3 030	3 222	160 a 168
	(d) 2 177 339	739 185	633 201	661 330	640 901	(e) 738 008	717 540	673 888	1 136 532	665 529	675 275	632 962	652 455	620 686	
	13 634	3 626	2 587	2 576	2 454	3 135	4 307	8 423	29 600	10 800	6 474	9 272	7 956	5 767	
	(d) 2 190 973	742 811	635 788	663 966	643 355	(e) 741 143	721 847	632 311	1 166 132	676 329	681 749	642 234	660 411	626 453	

di morte per appendici e nel secondo quelle per peritonite.

gli individui che rimasero vittime dello scoppio di bombe lanciate da velivoli e dei bombardamenti di città costiere.

Segue **Morti avvenute nel Regno, negli anni corsi**

Segue Prospetto N. 5.

Numero dell'Elenco nosologico	CAUSE DI MORTE	TRIENNI						
		1887-89	1890-92	1893-95	1896-98	1899-901	1902-04	1905-07
		(media annuale)						
<i>B) Cifre proporzionali</i>								
1	Asfissia e apoplezia nel parto	108	71	64	35	30	24	24
2 a 5	Vizi congeniti	108	73	70	48	42	41	54
6	Atrofia congenita, immaturità	1 768	1 774	1 788	1 514	1 503	1 462	1 288
7	Vaiuolo	534	125	88	36	40	117	11
8	Morbillo	655	507	357	243	225	229	246
9	Scarlattina	337	247	160	122	74	50	74
10	Risipola	160	125	121	94	84	88	74
11	Febbre tifoidea	835	601	475	519	431	358	289
12	Tifo petecchiale	50	3	1	1	1
13	Meningite cerebro spinale epidemica	7	1	37	7	1	1	5
14 e 15	Difterite e laringite crupale	825	530	481	273	187	133	141
16	Ipertosse	347	325	255	231	220	200	181
17	Influenza	18	351	227	201	264	150	192
18	Febbri da malaria	595	541	505	393	330	204	127
19	Cachessia palustre	85	69	42
20	Dissenteria	191	25	4	12	3	1	2
21	Colera asiatico	91	..	33
22	Sifilide	66	72	76	71	66	58	55
23	Setticemia, pioemia	72	35	39	37	45	55	52
24	Pustola maligna, carbonchio	22	20	20	14	12	12	9
28	Altre malattie infettive ed infezioni non determinate	1	50	53	3	1	..	14
29	Tubercolosi disseminata	307	290	290	244	97	101	100
31	Tubercolosi polmonare, tisi	1 070	1 028	999	997	1 141	1 033	1 042
39	Meningite tubercolare, idrocefalo acquisito	157	189	175	146	181	167	172
32	Tabes mesenterica	422	364	335	302	269	227	193
33 e 34	Scrofola disseminata e lupus	103	86	67	58	45	37	35
35, 36 e 37	Sinovite e artrite fungosa, tubercolosi delle ossa e d'altri organi, morbo di Pott	(b) 39	(b) 38	(b) 43	62	63	65	74
38	Rachitide	96	102	87	96	104	96	90
39 e 40	Anemia e leucemia	331	274	250	302	294	293	353
41 e 42	Porpora emorragica, emofilia	18	17	16	14	15	14	16
44	Marasmo senile	962	1 064	1 141	1 217	1 402	1 391	1 421
45	Pellagra	115	131	102	104	110	75	60

(a) Non si sono fatte le proporzioni ad 1,000,000 di abitanti per quelle cause che hanno dato un numero di morti inferiore a popolazione nel Regno, precedentemente calcolate, in seguito ai risultati del censimento del 10 giugno 1911; e per gli anni 1915, 1916 morti in guerra e di quello dei rimpatriati a causa della medesima; e perciò i quozienti di mortalità per le singole cause dati in questo prospetto, per gli anni suddetti, differiscono lievemente da quelli pubblicati nei corrispondenti volumi.

(b) Veggasi la nota (a) a pag. xxiv.

al 1887 al 1923, classificate secondo le cause (a).

1908-10	ANNI													NUMERO dell'Elenco nosologico
	1911	1912	1913	1914	1915	1916	1917	1918	1919	1920	1921	1922	1923	
<i>1,000,000 di abitanti.</i>														
23	21	21	18	20	18	14	11	10	12	12	18	15	13	1
55	51	50	46	42	41	35	29	27	26	43	47	51	49	2 a 5
1 244	1 132	1 063	982	988	941	715	643	638	677	841	859	824	710	6
17	139	95	4	1	1	..	3	23	434	303	37	1	..	7
320	247	208	292	178	226	306	90	174	78	105	117	81	137	8
88	73	85	156	101	51	73	75	44	39	45	48	63	62	9
79	58	61	68	64	50	49	56	49	40	45	39	42	44	10
274	275	221	225	194	260	295	263	301	212	265	271	233	219	11
1	1	1	1	..	1	1	1	1	1	1	1	12
..	25	61	29	7	2	1	2	1	1	13
162	106	104	98	113	117	119	136	135	78	87	82	72	73	14 e 15
158	197	192	138	107	157	209	133	91	67	124	70	88	124	16
127	163	90	121	94	115	161	107	7 743	831	672	113	353	233	17
81	102	68	57	43	83	116	204	285	156	99	115	94	75	18
23	25	23	19	14	17	21	33	39	31	17	17	15	15	19
..	1	4	23	3	..	1	20
7	177	1	6	21
49	54	49	50	53	50	50	50	45	40	41	33	39	38	22
77	89	82	89	93	90	94	107	113	93	102	100	95	95	23
9	7	6	6	6	6	6	8	7	7	7	6	8	7	24
2	1	2	1	2	1	1	1	1	1	1	13	10	6	28
161	158	125	134	125	129	145	166	184	109	84	63	80	99	29
1 053	1 061	949	928	928	997	1 033	1 108	1 395	1 175	1 113	994	1 004	1 001	31
175	194	162	170	157	179	206	189	197	172	167	157	141	159	30
164	201	159	159	141	164	172	173	155	150	133	109	94	92	32
27	28	18	21	20	23	23	23	23	16	14	15	13	11	33 e 34
75	81	76	81	78	84	85	90	106	103	87	73	67	63	35, 36 e 37
77	100	72	72	64	82	83	77	78	41	41	40	35	34	38
271	382	281	321	308	377	358	329	430	286	313	214	211	231	39 e 40
17	16	16	16	13	14	15	15	14	14	14	15	13	14	41 e 42
1 429	1 562	1 317	1 351	1 327	1 458	1 429	1 590	1 855	1 580	1 353	1 341	1 334	1 189	44
40	35	28	29	20	22	22	19	18	15	9	6	5	4	45

0, durante il periodo di osservazione dal 1887 al 1923. Si avverte che per gli anni dal 1901 al 1910 vennero modificate le cifre della popolazione nel Regno, precedentemente calcolate, in seguito ai risultati del censimento del 10 giugno 1911; e per gli anni 1915, 1916 morti in guerra e di quello dei rimpatriati a causa della medesima; e perciò i quozienti di mortalità per le singole cause dati in questo prospetto, per gli anni suddetti, differiscono lievemente da quelli pubblicati nei corrispondenti volumi.

Passiamo ad osservare la frequenza delle cause di morte più importanti o più caratteristiche nel Regno, durante il periodo dal 1887 al 1923.

Vaiuolo. — La mortalità per *vaiuolo* ebbe i suoi massimi nel periodo dal 1887 al 1890, dopo il quale anno essa cominciò a discendere rapidamente, tantochè negli anni 1898-1900 si ebbero pochissime vittime per questo morbo (10 morti all'anno ogni milione di abitanti). Dall'anno 1901 al 1904 il *vaiuolo* assunse di nuovo una maggiore gravità, ed infatti esso causò 104 morti per ogni milione di abitanti nel 1901, 74 nel 1902, 184 nel 1903 e 94 nel 1904. Negli anni dal 1905 al 1910 il *vaiuolo* fu mite, mentre nei due anni seguenti infierì più gravemente, tantochè causò 139 decessi per ogni milione di abitanti nel 1911 e 95 nel 1912. Dal 1913 al 1917 i morti per *vaiuolo* diedero i più piccoli quozienti fra tutti quelli osservati negli anni antecedenti; nel 1918 si avvertì una recrudescenza nella mortalità per *vaiuolo*, la quale poi assunse una forte gravità nel 1919 (454 morti ogni milione di abitanti) e nel 1920 (303). Dopo tale recrudescenza, le manifestazioni di *vaiuolo* diminuirono fortemente, tantochè nell'anno 1922 i morti si ridussero, in cifre assolute, soltanto a 37, e nel 1923 a 16.

Morbillo. — La mortalità per *morbillo* discese dal quoziente 803 nel 1887, per ogni milione di abitanti, a 226 nella media del triennio 1912-14; negli anni di guerra, 1915-18, il quoziente di mortalità per detta infezione fu, rispettivamente, di 226, di 306, di 90 e di 174, ogni milione di abitanti, e negli anni dal 1919 al 1923, esso oscillò tra un massimo di 137 nel 1923 ed un minimo di 78 nel 1919.

Scarlattina. — I morti per questa malattia, che furono 14631 nel 1887 (494 ogni milione di abitanti), nel triennio 1912-14 si ridussero al quoziente medio di 114, nel 1915 a 51, nel 1916 a 73, nel 1917 a 75, nel 1918 a 44, e nel quinquennio 1919-23 a 52, ogni milione di abitanti.

Febbre tifoidea. — Un grande miglioramento si è avuto nella mortalità per *febbre tifoidea*, la quale dal quoziente di 939 ogni milione di abitanti nel 1887 discese a 239 nel quinquennio 1919-23. Negli anni 1915-18, a causa del notevole numero di militari morti per questa malattia durante la guerra, il quoziente di mortalità salì, rispettivamente in ciascuno degli anni del quadriennio predetto, a 260, a 295, a 263 e a 301, ogni milione di abitanti.

Tifo petecchiale. — Questa malattia, che aveva causato parecchie morti nei primi anni di questo periodo d'osservazione, in seguito è quasi scomparsa dalle tavole necrologiche. Soltanto nel 1919 si ebbero a lamentare 561 decessi per *tifo petecchiale* (16 per ogni milione di abitanti).

Meningite cerebro spinale epidemica. — Nei primi tre anni di guerra, a causa del grande agglomeramento di popolazione, specialmente nell'Italia set-

tentrionale, e dei movimenti di truppe verificatisi in tutte le regioni, si ebbero a lamentare 903 decessi per *meningite epidemica* nel 1915, 2255 nel 1916 e 1042 nel 1917, e cioè, 25, 61 e 29, rispettivamente, per ogni milione di abitanti, mentre nell'ultimo anno di guerra dette morti discesero a 244 (7 per ogni milione di abitanti). Negli anni antecedenti al 1915 le morti per detta infezione si mantennero molto basse, anzi nel settennio (1908-14) esse furono rarissime. Soltanto nel triennio 1893-95, il quoziente di mortalità per *meningite epidemica* fu di 37 per ogni milione di abitanti. Negli anni susseguenti alla guerra, furono rare le morti per tale infezione (un morto per ogni milione di abitanti, in media, durante il quinquennio 1919-23).

Difterite e laringite crupale. — Anche la mortalità per *difterite* e *laringite crupale* presenta una forte diminuzione: da 952 nel 1887 a 105, per ogni milione di abitanti, nel triennio 1912-14, a 117 nel 1915, a 119 nel 1916, a 136 nel 1917, a 135 nel 1918 e a 78 in media nel quinquennio 1919-23.

Ipertosse. — Dal quoziente di 376 morti per ogni milione di abitanti nel 1887, si discende a quello di 146 nel triennio 1912-14, di 157 nel 1915, di 209 nel 1916, di 133 nel 1917, di 91 nel 1918 e di 95 in media nel quinquennio 1919-23.

Febbre puerperale. — Le morti per tale infezione sono venute notevolmente scemando dal 1887. Mentre in quell'anno esse diedero un quoziente di 85 ogni milione di abitanti, nel triennio 1912-14 si ridussero a 28, nel 1915 a 24, nel 1916 a 23, nel 1917 a 22, nel 1918 a 25 e, con lieve aumento, a 29 nel quinquennio 1919-23.

Febbri da malaria e cachessia palustre. — Una forte riduzione si è avuta nei morti per *malaria*; ed infatti, mentre nel 1887 si verificarono nel Regno 21.033 decessi, pari a 710 ogni milione di abitanti, nel triennio 1912-14 morirono in media per detto morbo soltanto 2.623 persone, e cioè 74 per ogni milione di abitanti. Il quoziente di mortalità per *malaria*, durante gli anni bellici, è stato peraltro più alto di quello verificatosi nel suddetto triennio (105 nel 1915, 137 nel 1916, 237 nel 1917 e 324 nel 1918, per ogni milione di abitanti), ma se si pensa alle condizioni eccezionali create dalla guerra, si può affermare che il servizio di profilassi della *malaria*, come delle altre malattie infettive, è stato molto accurato, essendosi riusciti a infrenare l'inevitabile aggravamento di esse. Il miglioramento della mortalità per *malaria*, iniziatosi subito dopo la guerra (187 morti nel 1919 per ogni milione di abitanti), si è accentuato nel 1923, nel quale anno le morti per *malaria* diedero un quoziente di 88 per ogni milione di abitanti.

Colera asiatico. — Il *colera asiatico*, che nel 1887 fu causa di morte per 8.150 individui, scomparve negli anni corsi dal 1888 al 1892; tornò poi a far sentire i suoi effetti nell'anno 1893, con 3.040 decessi, e cessò dopo il gennaio

1894, nel qual mese fu causa di 20 morti soltanto. Tale morbo, ricomparso in Italia nel 1910, causandovi la morte di 805 persone, nel 1911 si diffuse in 45 provincie del Regno, facendovi 6.145 vittime (177 per ogni milione di abitanti) e cessò dopo il 1912, nel quale anno fu causa di 41 morti nella provincia di Cagliari. Nel 1915 il *colera asiatico* tornò nuovamente in Italia: nel Veneto, nell'Emilia e nella provincia di Sassari, causando, in complesso, la morte di 235 persone, e nel 1916 fu causa di 11 morti soltanto. Negli anni dal 1917 al 1923 non si verificarono nel Regno casi di morte per *colera asiatico*.

Influenza. — Sulla fine del marzo 1919 si delinè la cessazione della pandemia *influenzale*, che nel 1918 procurò circa 400.000 morti; tuttavia, nel 1° trimestre del 1919, si debbono attribuire ad essa altre 26.556 vittime. In tutto l'anno 1919, i morti per influenza sommarono a 31.781, ciò che dà un quoziente di 881 per ogni milione di abitanti. Anche nell'anno 1920 l'influenza fu grave (672 morti ogni milione di abitanti); si attenuò nel 1921, discendendo al quoziente di 113, ma risalì nel successivo anno al quoziente di 353, tornando poi a scemare nel 1923 (233 morti ogni milione di abitanti).

Sifilide. — La mortalità per *sifilide* aumentò di anno in anno dal 1887 al 1893; si mantenne stazionaria negli anni dal 1894 al 1899 e diminuì sensibilmente negli anni susseguenti, almeno per quanto concerne la mortalità infantile, giacchè quella che si verifica tra gli adulti sfugge in gran parte ad una esatta rilevazione. Negli anni bellici, il quoziente di mortalità per *sifilide* (49 per ogni milione di abitanti) fu di poco inferiore a quello verificatosi nel triennio 1912-14; e nella media del quinquennio 1919-23 discese a 39 per ogni milione di abitanti.

Rabbia. — I morti per *rabbia*, che avevano superato il centinaio in ciascuno degli anni 1887, 1888 e 1889, si mantennero in tutti gli anni successivi, dal 1890 al 1923, sempre al disotto di 100.

Carbonchio e pustola maligna. — Variò in modo irregolare, ma con tendenza a diminuire, la mortalità per *carbonchio* e *pustola maligna* (da 726 morti nel 1887 a 268 nel 1923, in cifre assolute).

Lebbra. — La *lebbra* causò, in cifre assolute, 22 morti nel 1887 e 11 nel 1923.

Tubercolosi (in tutte le sue varie forme e sedi) (*a*). — La mortalità per il complesso delle malattie *tubercolari*, durante il periodo 1887-1914, ha segnato una diminuzione abbastanza sensibile; ed infatti, mentre la media annuale del triennio 1887-1889 era stata, per le varie manifestazioni di tuber-

(*a*) Veggasi: Notizie statistiche sulla «Mortalità per tubercolosi» negli anni dal 1887 al 1914, con confronti internazionali. — Roma. Tip. Cecchini 1918.

colosi, di 2128 morti, per ogni milione di abitanti, nel triennio 1912-1914 la proporzione discese a 1477 (a). Ma, negli anni 1915-18, a causa della guerra, la quale determinò indubbiamente un aggravamento delle condizioni sanitarie rispetto a talune malattie, e particolarmente a quelle che le sofferenze e i disagi della vita nelle trincee e nella zona di operazione possono avere causate, o acute se preesistenti, per un inevitabile rallentamento delle cure profilattiche, il quoziente di mortalità per malattie *tubercolari* salì, di anno in anno, a 1576 nel 1915, a 1664 nel 1916, a 1749 nel 1917 e a 2090 nel 1918 (b). Nel primo anno dopo la guerra, il quoziente di mortalità per malattie *tubercolari* si mantenne ancora alto (1725 per ogni milione di abitanti), ma negli anni seguenti esso discese rapidamente, tantochè nel triennio 1921-23 la mortalità per dette malattie fu sensibilmente più bassa di quella verificatasi nel triennio anteguerra (1415 nel triennio 1921-23, contro 1477 nel triennio 1912-14). Tenendo divisi i casi di morte, secondo le localizzazioni della *tuberculosis*, si hanno, per gli anni dal 1887 al 1923, le cifre seguenti :

(a) Nel formare i valori medi si sono compresi fra i morti per *tuberculosis*, per tutti gli anni del periodo d'osservazione, anche i casi attribuiti al *morbo di Pott*, che nei volumi concernenti le statistiche degli anni 1887-1905 erano stati esclusi.

(b) È da osservare che il forte aumento verificatosi nel 1918, rispetto all'anno precedente, è in parte da attribuirsi all'*influenza* che dominò in quell'anno, la quale, colpendo individui già affetti da *tuberculosis*, ne affrettò la morte.

Morti per tubercolosi (in tutte le varie forme e sedi) nel Regno, negli anni dal 1887 al 1923.

Prospetto N. 6.

M A L A T T I E tubercolari	TRIENNI								A N N I													
	1887-89	1890-92	1893-95	1896-98	1899-901	1902-04	1905-07	1908-10	1911	1912	1913	1914	1915	1916	1917	1918	1919	1920	1921	1922	1923	
	(Media annuale)																					

Per 1.000.000 di abitanti

Tubercolosi disseminate	307	290	290	244	97	101	190	161	158	125	134	125	129	145	166	184	109	84	68	80	99
Tubercolosi polmonare, tisi	1076	1028	999	997	1141	1083	1042	1053	1061	949	928	928	997	1033	1108	1395	1175	1113	994	1004	1001
Scrofola disseminata e lupus	103	86	67	58	45	36	35	27	28	18	21	20	23	23	23	23	16	14	15	13	11
Meningite tubercolare e idrocefalo acquisito	187	189	175	146	181	167	172	175	194	162	170	157	179	206	189	197	172	167	157	141	159
Tabe mesenterica e tubercolosi intestinale	422	364	395	302	269	227	193	164	201	159	159	141	164	172	173	185	150	133	109	94	92
Artriti e sinoviti fungose, tubercolosi delle ossa e morbo di Pott	(a) 39	(a) 38	(a) 43	62	63	65	74	75	81	76	81	78	84	85	90	106	103	87	78	67	63
TOTALE	2128	1995	1909	1809	1796	1629	1706	1655	1723	1489	1493	1449	1576	1664	1749	2090	1725	1598	1421	1399	1425

La diminuzione, osservata dal 1887 al 1923, è stata più notevole nelle morti per *scrofola*, *tabe mesenterica* e *tubercolosi intestinale*, che non in quelle per *tubercolosi polmonare* o *disseminate in più organi*, prese insieme.

Il numero dei morti per *tubercolosi* in tutte le sue varie forme e sedi è probabilmente superiore a quello indicato nel prospetto n. 6, non essendovi compresi quei casi che, pur avendo natura tubercolare, possono essere stati dai medici dichiarati come casi di *diarrea*, di *bronchite cronica*, di *meningite*, o di *polmonite cronica*, senza specificare se fossero di natura tubercolare. Ma ove si consideri che i morti di *polmonite cronica*, per ogni milione di abitanti, erano stati dichiarati in numero di 227 nel 1887, di 180 nel 1888, e sono venuti gradatamente diminuendo negli anni susseguenti fino a 22, in media, nel quinquennio 1919-23; che le dichiarazioni di morte per *bronchite cronica* non sono aumentate, anzi presentano una diminuzione negli anni dal 1919 al 1923 rispetto agli anni precedenti; e che il numero dei morti per *meningite acuta* e per *diarrea* presenta pure una sensibile diminuzione dal 1887 al 1923, si può legittimamente ritenere che il miglioramento riscontrato nella mortalità per malattie tubercolari sia effettivo e non dipenda, se non in piccola parte, dall'aver i medici, negli ultimi anni di osservazione, indicato più spesso colle voci *polmonite cronica*, *bronchite* o *meningite* quei casi che erano, in realtà, di natura tubercolare.

(a) Non compresi i morti per *tubercolosi delle ossa*, che prima dell'anno 1895 venivano classificati assieme alle morti per malattie delle ossa in genere.

Malattie di gravidanza, parto e puerperio. — Se si paragona il numero delle madri morte per malattie di *gravidanza, parto e puerperio* (compresa la *febbre puerperale*) ed il numero dei bambini morti per accidenti sopravvenuti durante il parto, col totale dei parti avvenuti nel Regno, si trova che la mortalità per queste cause è venuta notevolmente scemando dal 1887 in poi.

Mortalità nel Regno delle gestanti e dei neonati in dipendenza del parto, durante gli anni dal 1887 al 1923.

Prospetto N. 7.

A N N I	NUMERO dei parti semplici e multipli (a)	NUMERO delle donne morte per malattie di gravidanza, parto e puerperio	NUMERO dei bambini morti per accidenti sopravvenuti nel parto	OGNI 1000 parti morirono	
				ge- stanti	neonati
1887-89	1.169.631	6.643	3.220	5,7	2,8
1890-92	1.188.810	4.079	2.160	3,6	1,9
1893-95	1.139.714	3.815	1.986	3,3	1,7
1896-98	1.122.220	3.400	1.105	3,0	1,0
Trienni (media an- nuale) 1899-901	1.104.015	3.124	962	2,8	0,9
1902-04	1.108.203	2.853	785	2,6	0,7
1905-07	1.107.918	3.021	815	2,7	0,7
1908-10	1.169.992	3.076	789	2,6	0,7
1911-13	1.150.594	2.722	694	2,4	0,6
1914	1.148.238	2.696	717	2,3	0,6
1915	1.143.279	2.477	661	2,2	0,6
1916	908.927	2.351	493	2,6	0,5
1917	712.969	2.041	393	2,9	0,6
1918	664.754	2.341	368	3,5	0,6
Anni 1919	795.903	2.253	443	2,8	0,6
1920	1.195.450	3.264	439	2,7	0,4
1921	1.158.684	2.887	646	2,5	0,6
1922	1.166.797	2.810	571	2,4	0,5
1923	1.144.983	2.979	496	2,6	0,4

Pellagra. — La mortalità per *pellagra* variò in modo irregolare durante il periodo dal 1887 al 1900, ma dal 1901 essa incominciò a diminuire notevolmente, tantochè in media nel triennio 1912-1914 si ebbero soltanto 26 morti per *pellagra* ogni milione di abitanti; nel quadriennio 1915-1918 se ne ebbero 20 e nel quinquennio 1919-23 la diminuzione fu ancora più forte, essendosi il quoziente ridotto a 8 ogni milione di abitanti, contro 115 nel triennio 1887-89.

(a) Nel numero dei parti sono compresi anche quelli di nati morti.

Diabete. — La mortalità per *diabete* è venuta aumentando dal 1887 in poi (dal quoziente di 18 ogni milione di abitanti, come media del triennio 1887-89, a 52 nel triennio 1921-23).

Scorbuto. — Si nota una diminuzione nel numero dei morti per *scorbuto*; da 532 nel 1887 a 99 nel 1923, in cifre assolute.

Gotta. — La mortalità per *gotta* è rimasta stazionaria durante il periodo d'osservazione dal 1887 al 1923 (231 morti nel 1887 e 200 nel 1923, in cifre assolute).

Atrofia congenita, immaturità. — La mortalità dei bambini per *atrofia congenita* si mantenne quasi invariata in ciascun anno del periodo 1887-95 (1777 per ogni milione di abitanti, come media annuale di detto periodo), ma diminuì notevolmente negli anni susseguenti, fino a 994, media del triennio 1912-14, a 747, media del quadriennio 1915-18, e a 782, media del quinquennio 1919-23.

Marasmo senile. — Col prolungarsi della vita media, è venuto crescendo il numero dei morti per *marasmo senile*, i quali dal quoziente di 885 nel 1887, di 1.039 nel 1888 e di 963 nel 1889, per ogni milione di abitanti, salirono a una media di 1370 nel quinquennio 1919-23.

Tumori maligni. — La mortalità per *tumori maligni* crebbe d'anno in anno (da 427 morti ogni milione d'abitanti, come media del triennio 1887-89, a 661, media del triennio 1912-14, a 672, media del quadriennio 1915-18, e a 687, media del quinquennio 1919-23; ma può dubitarsi che l'aumento sia tutto dovuto ad una reale ed effettiva maggior diffusione di questa malattia, specialmente in alcune regioni che ne sono maggiormente colpite, potendosi esso piuttosto in parte attribuire ad un più rigoroso accertamento del morbo, in seguito ai mezzi di profilassi e di cura più largamente disponibili ora, per combattere questa terribile malattia.

Se si dividono i morti per *tumori maligni* secondo la sede del tumore, si ottengono i dati seguenti:

**Morti causate da tumori maligni localizzati o disseminati in più organi,
negli anni dal 1887 al 1923.**

PROSPETTO N. 8.

SEDE dei tumori maligni	TRIENNI (media annuale)										ANNI						
	1887-89	1890-92	1893-95	1896-98	1899-901	1902-04	1905-07	1908-10	1911-13	1914-16	1917	1918	1919	1920	1921	1922	1923
Tumori:	(Cifre assolute)																
disseminati in più organi o di sede non specificata	2.639	2.911	3.435	3.553	3.718	3.807	4.319	4.809	4.814	4.813	4.982	5.062	4.870	5.041	4.912	5.064	5.241
dell'utero, vagina, ovaia	2.403	2.375	2.322	2.469	2.548	2.555	2.679	2.746	2.604	2.724	2.599	2.626	2.573	2.578	2.658	2.585	2.693
delle mammelle	1.013	862	874	908	910	918	992	1.034	1.045	1.066	1.063	1.104	1.079	1.141	1.161	1.126	1.206
della vescica, uretra, prostata, pene, testicoli, rene	308	285	259	306	304	355	422	460	512	608	585	596	531	570	602	604	692
della bocca, labbra, lingua, palato, fauci, tiroide, laringe, trachea	437	415	555	858	1.100	1.148	954	1.033	1.916	1.183	1.202	1.131	1.175	1.177	1.359	1.495	1.471
dello stomaco, esofago	3.341	3.739	4.021	4.510	4.697	5.154	6.154	6.846	7.175	7.597	7.415	7.379	7.316	8.007	8.243	8.573	8.849
del fegato, milza, pancreas, intestino, peritoneo	2.122	2.235	2.380	2.993	3.317	3.627	4.196	4.362	5.157	5.289	5.310	5.456	5.332	5.732	5.768	5.896	5.988
delle ossa ed articolazioni	254	79	81	202	211	437	341	260	273	293	299	268	199	202	269	377	439
dei centri nervosi ed organi dei sensi	209	126	127	123	93	85	166	565	531	602	529	569	487	623	328	260	426
TOTALE	12.726	13.027	14.054	15.927	16.898	18.083	20.223	22.085	23.157	24.175	23.984	24.191	23.562	25.071	25.300	25.970	27.005

Epilessia e isterismo. — Una notevole diminuzione si è osservata dal 1887 al 1923 nel numero dei morti per *epilessia e isterismo*: dal quoziente di 71 morti per ogni milione di abitanti, come media annuale del triennio 1887-89, a 40, media annuale del quinquennio 1919-23. Nel 1918 il quoziente salì a 74, ma può avervi contribuito la *pandemia influenzale* che dominò in quell'anno.

Anche le morti per **epatite** e per **reumatismo cronico** presentano una diminuzione dal 1887 al 1923.

Malattie delle arterie. — La mortalità per tali malattie è notevolmente aumentata durante il periodo d'osservazione: da 138 morti per ogni milione di abitanti, nella media annuale del triennio 1887-89, a 335 nel triennio ante-guerra 1912-14, e, con sensibile diminuzione rispetto al medesimo, a 301 nella media annuale degli anni bellici (1915-18) e a 272 nella media annuale del quinquennio 1919-23.

Vizi del cuore. — Il numero dei morti per *vizi del cuore* è andato aumentando dal 1887 in poi: da 1514 morti per ogni milione di abitanti quale media del triennio 1887-89 a 1820 come media del quinquennio 1919-23. Durante gli anni bellici, 1915-17, il quoziente salì a 1928 e nel 1918 a 2413; ma questo ultimo aumento può essere, in parte, dovuto all'*influenza* pandemica di quell'anno.

Malattie dei reni. — Anche per queste malattie si nota un peggioramento: da 263 morti nella media triennale 1887-89, per ogni milione di abitanti, a 440, media del quinquennio 1919-23. Durante gli anni bellici (1915-17) il quoziente salì a 479 e nel 1918 a 587, e a quest'ultimo risultato può avere contribuito, come si è detto già per le altre malattie, l'*influenza* pandemica di quell'anno.

Eclampsia infantile. — Sono scemate le dichiarazioni di morte per *eclampsia infantile*: da 794 per un milione di abitanti, come media del triennio 1887-89, a 407 nel triennio anteguerra 1912-14, a 402 nel periodo bellico, e, con diminuzione ancora più accentuata, a 316 nella media quinquennale 1919-23. È noto che le convulsioni nei bambini non sono molte volte che l'accidente terminale di altre malattie, specialmente di *meningiti* e di disturbi dell'apparato *digerente*; e perciò la diminuzione avvertita può dipendere in parte dall'aver i medici dato una maggiore importanza alla malattia primaria che non all'accidente terminale.

Bronchite acuta e cronica. — Un miglioramento assai sensibile si è osservato dal 1887 al 1923 nella mortalità per *bronchite acuta e cronica*, la quale diede un quoziente medio di 2416, ogni milione di abitanti, negli anni 1887-92; si mantenne intorno a questo numero fino all'anno 1895 e diminuì notevolmente negli anni seguenti, tantochè nel triennio 1912-1914 scese a 1335. Negli anni 1915 e 1916 si è osservato un leggero aumento, rispetto al triennio precedente, (1419 nel 1915 e 1480 nel 1916, per ogni milione di abitanti), mentre nel 1917 il quoziente discese a 1273, risalì a 1733 nel 1918 (a) e tornò a discendere a 1053 nel 1919, a 999 nel 1920, a 913 nel 1921, a 1018 nel 1922 e a 871 nel 1923. Questi cinque ultimi quozienti sono i più bassi fra tutti quelli osservati dal 1887 in poi.

A partire dall'anno 1899 i morti per *bronchite* sono stati divisi in due gruppi, secondochè si trattava di una infiammazione acuta (per lo più di *bronchite capillare infantile*) oppure d'infiammazione cronica. Quest'ultima, che spesso si collega con neoformazioni tubercolari, è stata, nella media del quinquennio 1919-23, dichiarata come causa di morte di 176 individui per ogni milione di abitanti ed è diminuita sensibilmente nel quinquennio detto in confronto agli anni precedenti.

(a) Nel 1918 il quoziente di mortalità per *bronchite acuta* salì a 1445 per ogni milione di abitanti, e quello per *bronchite cronica* a 288. A spiegazione del notevole aumento verificatosi nella mortalità per malattie dell'apparato respiratorio nel 1918, giova tener presente quanto è detto, a proposito dell'*influenza*, nella statistica delle cause di morte di quell'anno, a pagina xxvi della Introduzione.

Polmonite crupale e bronco polmonite acuta. — Tali cause aggravarono la mortalità di 2 350 casi, per ogni milione di abitanti. negli anni 1887-92 e più ancora nel periodo 1893-96 (2 514 ogni milione di abitanti); negli anni seguenti il quoziente di mortalità per queste cause scemò sensibilmente fino a 2 111 nel 1904, poi riprese a salire a 2 201 nel 1905, a 2 210 nel 1906 e a 2 403 nel 1907. Nel 1908 si ridusse a 2 205, nel 1909 risali a 2 380 e nel 1910 si ebbe il quoziente di 2 038, ogni milione di abitanti, che è il più basso nel periodo fin qui considerato. Nel 1911 la mortalità per *polmonite* tornò nuovamente ad aggravarsi, dando un quoziente di 2 390 ogni milione di abitanti, ridiscese nel triennio successivo (a 2 051 nel 1912, a 2 064 nel 1913, a 1 994 nel 1914), risali a 2 136 nel 1915, a 2 329 nel 1916, a 2 203 nel 1917, a 5 015 nel 1918 (a), e nel quinquennio 1919-23 discese in media a 2 031. Per questa malattia si è fatta, a partire dal 1899, la distinzione dei morti per *polmonite crupale* da quelli per *bronco polmonite acuta*. Nel quinquennio 1919-23, i primi risultarono nella proporzione media annua di 811 e i secondi di 1 220 per ogni milione di abitanti.

Malattie della pleura. — I morti per *malattie della pleura* discesero da 161 ogni milione di abitanti, media del triennio 1887-89, a 79 nel triennio 1912-14; negli anni 1915-18 il quoziente di mortalità per detta causa sali, rispettivamente, a 82, a 90, a 95 e a 131; e nel quinquennio 1919-23 tornò a discendere alla media annua di 82 ogni milione di abitanti.

Diarrea, enterite, colera indigeno, colite, proctite ed ulcera intestinale. — La mortalità per tali cause presenta, nel periodo di tempo considerato, un andamento irregolare. Nell'anno 1887 essa diede un quoziente di 3 147 morti ogni milione di abitanti, attorno al quale si aggirò sino al 1890; negli anni susseguenti si aggravò, tantochè nel 1895 il quoziente sali a 3 650 (il più alto del periodo), nel 1897 scese a 3 141, per risalire subito nell'anno appresso a 3 511 e scendere di nuovo nel 1899 a 2 955. Nel 1900 la mortalità per dette cause tornò ad aggravarsi, dando un altro massimo quoziente di 3 560 ogni milione di abitanti; dal 1901 al 1909 si aggirò tra un massimo di 3 476 ed un minimo di 2 807 e nel quinquennio 1910-14 presentò i quozienti più bassi, specialmente nei due anni 1912 e 1914, nel primo dei quali le morti per malattie del *tubo intestinale* si ridussero al quoziente di 1 700 per ogni milione di abitanti (e cioè a meno della metà di quelli osservati negli anni 1895, 1898 e 1900), e nel secondo a 2 010. Nel 1915 e nel 1916, invece, le morti per dette cause presentarono un peggioramento rispetto al triennio precedente, dando un quoziente di 2 439 ogni milione di abitanti nel 1915 e di 2 466 nel 1916; mentre nel 1917 discesero al quoziente di 2 087, che è il più basso, dopo quelli degli anni 1912 e 1914. Nel 1918 risalirono a 2 641, ma tale aumento risente indubbiamente gli effetti dell'*influenza* di quell'anno, come già si è detto per altre malattie. Nel quinquennio 1919-23, la mortalità per dette cause si aggirò tra un massimo di 2 396 nel 1921 ed un minimo di 1 800 nel 1919, per ogni milione di abitanti.

(a) Veggasi la nota a pagina precedente.

Elmintiasi e dissenteria. — I morti per *elmintiasi* sono stati 158, in media per ogni milione di abitanti, nel triennio 1887-89, e sono diminuiti gradatamente negli anni seguenti fino a 20 (media del triennio 1921-23). La diminuzione soltanto in parte è a ritenersi un fatto reale dipendente dalle migliorate condizioni igieniche di molti Comuni, specialmente nei riguardi dell'acqua potabile; ma in parte deve attribuirsi ad una maggiore accuratezza dei medici nel fare la diagnosi della malattia. Probabilmente dipende da questo stesso motivo la grande diminuzione che si è verificata nel numero dei morti per *dissenteria*, i quali da 6 279 nel 1887, in cifre assolute, sono venuti rapidamente scemando negli anni susseguenti fino al 1923, fatta eccezione per l'anno 1920, nel quale si ebbero a lamentare 830 decessi, in cifre assolute, per *dissenteria*. Per i primi anni figuravano sotto questa rubrica molti casi di morte per *diarrea*, mentre negli ultimi anni vi furono compresi i soli casi di *dissenteria amebica* o *bacillare*.

Alcoolismo cronico. — La mortalità per *alcoolismo cronico* presenta un andamento irregolare nel periodo di tempo considerato, durante il quale essa oscillò fra un massimo di 41 nel 1909 ed un minimo di 12 nel biennio 1902-03, per ogni milione di abitanti.

Delle morti *violente*, siano esse dovute a infortunio accidentale, a omicidio o a suicidio, ci occuperemo in modo particolare nel capo IV della presente Introduzione.

§. 3. — Morti avvenute negli anni dal 1919 al 1923 in ciascuna Provincia e in ciascun Comune capoluogo di provincia.

I prospetti seguenti fanno conoscere le morti avvenute in ciascuna Provincia ed in ciascun Comune capoluogo di provincia, in cifre assolute per gli anni dal 1919 al 1923, e in cifre proporzionali a 1000 abitanti per i soli tre anni dal 1921 al 1923, omettendosi le proporzioni relative agli anni 1919 e 1920, per la mancanza delle cifre della popolazione calcolata per le provincie e per i rispettivi capiluoghi nei due detti anni.

**Numero dei morti negli anni 1919 e 1920 in ciascuna Provincia
e in ciascun Comune capoluogo di Provincia**

PROSPETTO N. 9

(Cifre assolute)

PROVINCIE	MORTI				PROVINCIE	MORTI			
	nell'intera Provincia		nel solo Comune capoluogo			nell'intera Provincia		nel solo Comune capoluogo	
	1919	1920	1919	1920		1919	1920	1919	1920
Alessandria	12 781	12 169	1 525	1 351	Venezia	8 408	8 861	2 726	3 170
Cuneo	12 507	11 921	841	674	Verona	8 796	8 001	2 580	2 074
Novara	11 905	11 178	1 093	971	Vicenza	8 121	8 866	1 223	1 242
Torino	23 711	21 991	9 217	8 423	Bologna	10 390	10 444	4 153	3 797
Genova	20 556	19 156	5 102	5 552	Ferrara	5 166	5 893	1 877	1 878
Porto Maurizio	2 622	2 464	148	129	Forlì	6 381	6 402	934	896
Bergamo	11 278	12 667	1 649	1 675	Modena	6 718	6 860	1 657	1 620
Brescia	12 981	13 084	2 418	2 264	Parma	5 678	5 691	1 554	1 558
Como	11 610	11 689	1 386	1 179	Piacenza	4 630	4 596	1 239	1 188
Cremona	5 774	6 254	1 179	1 308	Ravenna	3 664	4 212	1 209	1 268
Mantova	5 574	5 788	913	879	Reggio nell'Emilia	6 056	5 868	1 799	1 633
Milano	30 381	31 279	11 821	11 514	Arezzo	4 966	5 587	1 027	1 050
Pavia	7 307	7 285	967	884	Firenze	16 464	17 456	5 165	5 091
Sondrio	2 717	2 907	229	220	Grassetto	2 385	2 354	343	271
Belluno	4 469	3 966	586	557	Livorno	2 851	2 475	2 406	2 056
Padova	9 014	9 937	2 047	2 362	Lucca	5 455	5 242	1 695	1 575
Rovigo	4 868	5 404	474	403	Massa e Carrara	4 088	4 016	598	587
Treviso	7 683	7 878	1 124	1 147	Pisa	5 319	5 421	1 416	1 285
Udine	13 000	11 932	1 295	1 216	Siena	4 348	4 346	1 300	1 063

Segue: **Numero dei morti negli anni 1919 e 1920 in ciascuna Provincia
e in ciascun Comune capoluogo di Provincia**

Segue: PROSPETTO N. 9

(Cifre assolute)

PROVINCIE	MORTI				PROVINCIE	MORTI			
	nell'intera Provincia		nel solo Comune capoluogo			nell'intera Provincia		nel solo Comune capoluogo	
	1919	1920	1919	1920		1919	1920	1919	1920
Ancona	5 834	6 324	1 318	1 274	Potenza	12 345	10 304	486	317
Ascoli Piceno	4 779	4 892	615	652	Catanzaro	10 579	10 417	983	757
Macerata	4 844	4 880	547	404	Cosenza	9 419	9 219	638	665
Pesaro e Urbino	5 065	5 562	541	542	Reggio di Calabria	8 821	9 014	1 131	1 044
Perugia	13 016	13 817	1 307	1 370	Caltanissetta	6 075	8 172	770	869
Roma	24 655	25 484	11 287	12 095	Catania	13 407	17 312	3 755	4 554
Aquila degli Abruzzi	8 178	8 193	629	552	Girgenti	7 770	11 173	516	692
Campobasso	7 321	7 496	307	330	Messina	9 908	10 244	3 505	3 298
Chieti	6 648	7 632	614	606	Palermo	15 763	17 506	7 304	7 984
Teramo	5 083	5 843	544	570	Siracusa	8 215	9 102	750	760
Avellino	8 105	7 973	483	429	Trapani	6 352	7 065	1 367	1 071
Benevento	5 553	5 769	620	627	Cagliari	11 016	11 145	1 283	1 214
Caserta	16 243	16 788	880	811	Sassari	8 221	7 618	982	967
Napoli	33 035	30 376	17 524	14 939	Regno	676 329	681 749
Salerno	13 081	11 834	1 264	1 119	Complesso dei 69 capi- luoghi di provincia	148 874	141 540
Bari delle Puglie	25 135	20 489	4 579	2 664					
Foggia	10 545	11 521	1 341	1 460					
Lecce	20 153	17 745	1 301	894					

**Numero dei morti e quozienti di mortalità per l'anno 1921,
in ciascuna Provincia e in ciascun Comune capoluogo di Provincia**

PROSPETTO N. 10

PROVINCIE	MORTI				PROVINCIE	MORTI			
	nell'intera Provincia		nel solo Comune capoluogo			nell'intera Provincia		nel solo Comune capoluogo	
	Cifre as-solute	Cifre proporzionali a 1000 abitanti (a)	Cifre as-solute	Cifre proporzionali a 1000 abitanti (a)		Cifre as-solute	Cifre proporzionali a 1000 abitanti (a)	Cifre as-solute	Cifre proporzionali a 1000 abitanti (a)
Alessandria	11 236	14,41	1 167	14,91	Venezia	8 592	16,55	3 057	17,81
Cuneo	10 594	16,99	633	20,27	Verona	7 790	15,03	1 875	20,26
Novara	10 785	14,88	913	16,23	Vicenza	8 978	16,40	1 033	17,14
Torino	20 482	16,34	7 492	14,92	Bologna	9 575	14,90	3 472	16,44
Genova	16 794	14,28	4 728	14,95	Ferrara	5 944	17,18	1 798	16,71
Porto Maurizio	2 460	16,31	117	13,26	Forlì	6 267	18,93	870	16,73
Bergamo	13 425	24,16	1 527	24,51	Modena	6 725	17,00	1 465	17,51
Brescia	13 430	20,59	2 050	20,47	Parma	5 368	15,19	1 316	22,51
Como	11 011	17,45	1 009	20,59	Piacenza	4 340	15,43	1 003	22,94
Cremona	6 181	17,28	1 313	22,23	Ravenna	4 088	15,87	1 155	16,07
Mantova	5 859	15,55	771	21,05	Reggio nell'Emilia	5 672	16,34	1 506	18,89
Milano	29 346	15,39	10 134	14,10	Arezzo	5 239	17,55	982	18,93
Pavia	6 828	13,86	750	17,84	Firenze	15 490	14,87	4 253	16,77
Sondrio	2 183	20,48	177	18,49	Grosseto	2 476	15,01	312	17,31
Beluno	4 355	19,05	542	20,26	Livorno	2 467	17,16	2 061	17,95
Padova	9 253	15,74	1 941	17,33	Lucca	5 017	14,47	1 370	17,44
Rovigo	5 294	18,43	342	23,26	Massa e Carrara	3 769	16,08	656	19,20
Treviso	7 516	13,70	978	19,66	Pisa	5 181	14,36	1 199	17,39
Udine	11 678	16,22	1 179	21,04	Siena	4 425	17,85	1 070	24,39

(a) Proporzioni calcolate sulla popolazione censita al 1° dicembre 1921.

**Segue: Numero dei morti e quozienti di mortalità per l'anno 1921,
in ciascuna Provincia e in ciascun Comune capoluogo di Provincia**

Segue: PROSPETTO N. 10

PROVINCIE	MORTI				PROVINCIE	MORTI			
	nell'intera Provincia		nel solo Comune capoluogo			nell'intera Provincia		nel solo Comune capoluogo	
	Cifre assolute	Cifre proporzionali a 1000 abitanti (a)	Cifre assolute	Cifre proporzionali a 1000 abitanti (a)		Cifre assolute	Cifre proporzionali a 1000 abitanti (a)	Cifre assolute	Cifre proporzionali a 1000 abitanti (a)
Ancona	5 633	16,83	1.081	16,31	Potenza	10 839	23,13	336	18,18
Ascoli Piceno	4 814	18,15	640	19,94	Catanzaro	10 672	20,76	774	21,42
Macerata	4 668	17,43	417	17,10	Cosenza	9 477	19,11	567	18,88
Pesaro e Urbino	5 292	19,85	543	18,16	Reggio di Calabria	8 806	17,53	996	16,76
Perugia	12 991	17,60	1 325	18,16	Caltanissetta	7 541	19,55	805	18,40
Roma	24 905	16,47	11 258	16,28	Catania	14 639	16,71	4 010	15,88
Aquila degli Abruzzi	7 797	19,70	529	21,97	Girgenti	8 607	21,15	659	22,43
Campobasso	7 470	21,91	311	19,04	Messina	9 189	15,79	2 720	15,47
Chieti	7 082	18,82	503	17,21	Palermo	15 922	18,51	7 029	17,86
Teramo	5 515	17,20	504	19,51	Siracusa	8 267	15,41	664	13,38
Avellino	7 819	19,38	413	16,14	Trapani	6 229	15,22	943	13,25
Benevento	4 909	18,57	497	18,07	Cagliari	10 501	19,80	1 189	19,25
Caserta	15 351	18,65	692	19,67	Sassari	6 456	19,42	817	19,02
Napoli	26 200	17,84	13 283	17,20	Ra_no	542 234	17,29
Salerno	11 394	19,50	1 141	21,95	Complesso dei 69 capoluoghi di provincia	127 300	17,07
Bari delle Puglie	19 760	20,75	2 486	21,66					
Foggia	9 459	20,63	1 114	16,55					
Lecce	17 184	19,39	759	19,32					

(a) Veggasi la nota a pagina precedente.

Numero dei morti e quozienti di mortalità per l'anno 1922, in ciascuna Provincia e in ciascun Comune capoluogo di Provincia

PROSPETTO N. 11

PROVINCIE	MORTI				PROVINCIE	MORTI			
	nell'intera Provincia		nel solo Comune capoluogo			nell'intera Provincia		nel solo Comune capoluogo	
	Cifre assolute	Cifre proporzionali a 1000 abitanti (a)	Cifre assolute	Cifre proporzionali a 1000 abitanti (a)		Cifre assolute	Cifre proporzionali a 1000 abitanti (a)	Cifre assolute	Cifre proporzionali a 1000 abitanti (a)
Alessandria	11 448	14,62	1 261	16,09	Venezia	9 083	17,29	3 203	18,52
Cuneo	10 517	16,78	651	20,84	Verona	8 210	15,72	1 806	19,47
Novara	11 270	15,53	888	15,78	Vicenza	9 442	17,24	1 137	18,64
Torino	20 294	16,17	7 569	15,03	Bologna	9 731	15,05	3 630	17,05
Genova	17 231	14,66	5 048	15,89	Ferrara	5 475	15,63	1 772	16,37
Porto Maurizio	2 520	16,65	113	12,78	Forlì	5 747	17,19	757	14,41
Bergamo	13 752	24,49	1 563	25,00	Modena	6 499	16,30	1 507	17,90
Brescia	14 415	21,90	2 361	23,50	Parma	5 400	15,15	1 326	22,46
Como	11 969	18,89	1 108	23,04	Piacenza	4 077	14,40	1 008	22,32
Cremona	6 388	17,75	1 339	22,48	Ravenna	4 067	15,71	1 090	15,03
Mantova	5 839	15,39	802	21,71	Reggio nell'Emilia	5 602	16,09	1 483	17,83
Milano	31 341	16,35	10 347	14,34	Arezzo	5 298	17,65	981	18,90
Pavia	7 060	14,30	769	18,11	Firenze	16 349	15,69	4 548	17,85
Sondrio	2 785	21,18	214	22,53	Grosseto	2 788	16,80	345	18,92
Belluno	3 993	17,31	478	17,79	Livorno	2 454	16,89	1 941	16,74
Padova	9 696	16,33	2 173	19,23	Lucca	5 385	15,41	1 437	18,17
Rovigo	5 141	17,69	377	25,72	Massa e Carrara	4 125	18,09	802	23,22
Treviso	7 880	14,20	1 031	20,56	Pisa	5 498	15,15	1 200	17,21
Udine	11 957	16,46	1 176	20,81	Siena	4 161	16,70	999	22,60

(a) Proporzioni calcolate sulla popolazione presente alla metà dell'anno 1922.

Segue: **Numero dei morti e quozienti di mortalità per l'anno 1922,
in ciascuna Provincia e in ciascun Comune capoluogo di Provincia**

Segue: PROSPETTO N. 11

PROVINCIE	MORTI				PROVINCIE	MORTI			
	nell'intera Provincia		nel solo Comune capoluogo			nell'intera Provincia		nel solo Comune capoluogo	
	Cifre assolute	Cifre proporzionali a 1000 abitanti (a)	Cifre assolute	Cifre proporzionali a 1000 abitanti (a)		Cifre assolute	Cifre proporzionali a 1000 abitanti (a)	Cifre assolute	Cifre proporzionali a 1000 abitanti (a)
Ancona	5 473	16,23	1 047	15,61	Potenza	10 366	21,95	329	17,70
Ascoli Piceno	4 374	18,33	580	17,95					
Macerata	4 566	16,98	420	17,15	Catanzaro	11 082	21,38	868	23,86
Pesaro e Urbino	5 204	18,40	552	18,23	Cosenza	9 854	19,73	580	19,27
Perugia	12 557	16,88	1 310	17,82	Raggio di Calabria	9 300	18,34	1 118	18,62
Roma	26 958	17,62	12 059	17,32	Caltanissetta	7 914	20,39	768	12,74
Aquila degli Abruzzi	7 956	19,92	505	20,80	Catania	13 661	15,49	3 615	14,23
Campobasso	6 994	20,37	288	17,45	Girgenti	9 069	21,94	627	20,96
Chieti	7 067	18,63	520	17,65	Messina	9 400	16,01	2 765	15,52
Teramo	5 557	17,17	579	22,26	Palermo	15 036	17,35	6 762	17,03
Avellino	8 064	19,81	438	16,98	Siracusa	8 235	15,18	726	14,47
Benevento	5 076	18,82	535	19,22	Trapani	6 606	16,06	993	13,86
Caserta	16 173	19,47	628	17,71	Cagliari	10 460	19,58	988	15,81
Napoli	29 420	19,91	14 849	19,17	Sassari	6 078	18,05	750	17,98
Salerno	12 123	20,59	1 154	22,08					
Bari delle Puglie	21 189	22,14	2 645	22,79	Regno	666 411	17,66
Foggia	11 444	24,76	1 424	20,9					
Lecce	18 238	20,35	881	20,49	Complesso dei 69 capoluoghi di provincia	131 523	17,53

(i) Veggasi la nota a pagina precedente.

**Numero dei morti e quozienti di mortalità per l'anno 1923,
in ciascuna Provincia e in ciascun Comune capoluogo di Provincia**

PROSPETTO N. 12

PROVINCIE	MORTI				PROVINCIE	MORTI			
	nell'intera Provincia		nel solo Comune capoluogo			nell'intera Provincia		nel solo Comune capoluogo	
	Cifre assolute	Cifre proporzionali a 1000 abitanti (a)	Cifre assolute	Cifre proporzionali a 1000 abitanti (a)		Cifre assolute	Cifre proporzionali a 1000 abitanti (a)	Cifre assolute	Cifre proporzionali a 1000 abitanti (a)
Alessandria	10 637	13,54	1 133	14,34	Venezia	8 878	16,49	3 075	17,44
Cuneo	10 341	16,39	608	19,30	Verona	7 900	14,97	1 562	16,73
Novara	10 492	14,38	888	15,70	Vicenza	8 699	15,87	1 045	16,86
Torino	19 874	15,81	7 247	14,31	Bologna	9 679	14,82	3 558	16,44
Genova	16 369	13,86	4 641	14,46	Ferrara	5 368	15,04	1 674	15,19
Porto Maurizio	2 339	15,41	129	14,46	Forlì	5 875	17,32	864	15,95
Bergamo	13 958	24,50	1 490	23,59	Modena	6 458	15,99	1 420	16,64
Brescia	12 839	19,22	2 057	20,35	Parma	5 370	14,92	1 157	19,29
Como	11 168	17,49	977	20,25	Piacenza	4 109	14,37	886	18,79
Cremona	6 146	16,97	1 225	20,34	Ravenna	4 088	15,50	1 188	16,23
Mantova	5 548	14,51	704	18,82	Reggio nell'Emilia	5 875	16,74	1 530	18,12
Milano	29 565	15,28	9 744	13,40	Arezzo	5 084	16,79	914	17,29
Pavia	6 785	13,73	707	16,25	Firenze	14 515	13,88	4 005	15,49
Sondrio	2 418	18,30	164	17,07	Grosseto	2 301	13,89	306	16,29
Belluno	3 837	16,45	475	17,49	Livorno	2 315	15,67	1 863	15,82
Padova	9 987	16,56	2 230	19,41	Lucca	4 734	13,39	1 269	15,92
Rovigo	5 181	17,49	347	23,37	Massa e Carrara	3 475	15,01	518	14,68
Treviso	7 174	12,69	959	18,84	Pisa	4 868	13,29	1 101	15,43
Udine	10 884	14,79	1 138	19,88	Siena	4 217	16,80	970	21,65

(a) Proporzioni calcolate sulla popolazione presente alla metà dell'anno 1923.

**Segue: Numero dei morti e quozienti di mortalità per l'anno 1923,
in ciascuna Provincia e in ciascun Comune capoluogo di Provincia.**

Segue: PROSPETTO N. 12

PROVINCIE	MORTI				PROVINCIE	MORTI			
	nell'intera Provincia		nel solo Comune capoluogo			nell'intera Provincia		nel solo Comune capoluogo	
	Cifre assolute	Cifre proporzionali a 1000 abitanti (a)	Cifre assolute	Cifre proporzionali a 1000 abitanti (a)		Cifre assolute	Cifre proporzionali a 1000 abitanti (a)	Cifre assolute	Cifre proporzionali a 1000 abitanti (a)
Ancona	5 552	16,32	1 045	15,43	Potenza	10 150	21,19	926	17,28
Ascoli Piceno	4 583	16,86	606	18,51	Catanzaro	9 685	18,39	707	19,11
Macerata	4 929	17,91	392	15,86	Cosenza	7 878	15,52	497	16,27
Pesaro e Urbino	5 211	18,18	548	17,63	Reggio di Calabria	8 879	17,22	1 101	17,98
Perugia	13 000	17,28	1 226	16,49	Caltanissetta	7 491	19,10	764	12,56
Roma	25 061	16,09	11 549	16,26	Catania	13 543	15,18	3 709	14,44
Aquila degli Abruzzi	8 290	20,45	503	20,50	Girgenti	7 557	18,09	504	16,81
Campobasso	7 051	20,32	278	16,59	Messina	9 215	15,48	2 966	16,58
Chieti	7 105	18,49	434	14,53	Palermo	14 551	16,59	6 458	16,04
Teramo	5 762	17,50	530	20,09	Siracusa	7 897	14,33	737	14,47
Avellino	7 716	18,66	418	15,99	Trapani	5 713	13,75	1 034	14,18
Benevento	4 695	17,13	458	16,03	Cagliari	9 966	18,40	1 060	16,76
Caserta	15 281	18,08	607	16,85	Sassari	6 090	17,82	791	18,05
Napoli	26 778	17,90	12 915	16,54	Regno	626 453	16,56
Salerno	11 213	18,74	1 117	20,91	Complesso dei 69 capoluoghi di provincia	123 722	16,27
Bari delle Puglie	19 980	20,60	2 728	22,91					
Foggia	10 341	22,03	1 319	19,17					
Lecce	15 990	17,43	657	14,59					

(a) Veggasi la nota a pagina precedente.

I più alti quozienti di mortalità, nell'anno 1923, si ebbero nelle provincie di Bergamo con 24.50 ogni 1000 abitanti, di Foggia (22.03), di Potenza (21.19), di Bari delle Puglie (20.60), di Aquila degli Abruzzi (20.45), di Campobasso (20.32), di Brèscia (19.22), di Caltanissetta (19.10), di Salerno (18.74), di Avellino (18.66), di Chieti (18.49), di Cagliari (18.40), di Catanzaro (18.39), di Sondrio (18.30), di Pesaro e Urbino (18.18), di Girgenti (18.09) e di Caserta (18.08). I quozienti più bassi furono dati dalle provincie di Treviso con 12.69 ogni 1000 abitanti, di Pisa (13.29), di Lucca (13.39), di Alessandria (13.54), di Pavia (13.73), di Trapani (13.75), di Genova (13.86), di Firenze (13.88), di Grosseto (13.89), di Siracusa (14.33), di Piacenza (14.37), di Novara (14.38), di Mantova (14.51), di Udine (14.79), di Bologna (14.82), di Parma (14.92) e di Verona (14.97).

Paragonando fra loro i 69 Comuni capiluoghi di provincia, si rilevano differenze notevoli nei quozienti di mortalità. Dalle cifre massime di 23.59 morti ogni 1000 abitanti in Bergamo, di 23.37 in Rovigo, di 22.91 in Bari, di 21.65 in Siena, di 20.91 in Salerno, di 20.50 in Aquila, di 20.35 in Brescia, di 20.34 in Cremona, di 20.25 in Como e di 20.09 in Teramo; si scende alle cifre minime di 12.56 in Caltanissetta, di 13.40 in Milano, di 14.18 in Trapani, di 14.31 in Torino, di 14.34 in Alessandria, di 14.44 in Catania, di 14.46 in Genova, pure di 14.46 in Porto Maurizio, di 14.47 in Siracusa, di 14.53 in Chieti, di 14.59 in Lecce e di 14.68 in Massa. Questi quozienti sono stati calcolati ragguagliando il numero totale delle morti avvenute in ciascun Comune (comprese quelle verificatesi nella popolazione avventizia o con dimora occasionale) a 1000 abitanti pure della popolazione totale; e perciò nelle Città ove trovansi grandi istituti ospitalieri civili e militari ed altre case di ricovero che servono per l'assistenza anche di persone dimoranti in altri Comuni, tali quozienti sono aggravati dal contingente che apporta alla mortalità la popolazione non appartenente al Comune.

§. 4. — Distribuzione territoriale delle principali malattie infettive, della pellagra e dell'alcoolismo cronico ed acuto, negli anni dal 1919 al 1923.

Per la singolare importanza delle malattie infettive, come indice delle condizioni igieniche locali, stimiamo utile di mettere in evidenza dove siano state più frequenti e dove meno quelle che nel nostro Paese hanno una diffusione abbastanza notevole. A ciò è inteso il prospetto N. 13, in cui è indicato, in cifre assolute per gli anni dal 1919 al 1923 ed in cifre proporzionali a 100,000 abitanti per gli anni 1921, 1922 e 1923, il numero dei morti per *vaiuolo, morbillo, scarlattina, difterite e laringite crupale, ipertosse, sifilide, pustola maligna e carbonchio, febbre tifoidea, febbri da malaria, febbre puerperale, tubercolosi* in tutte le sue varie forme e sedi, e per *polmonite acuta* (a).

(a) Si sono omesse le proporzioni per gli anni 1919 e 1920, non conoscendosi la popolazione calcolata nelle singole Regioni per detti anni.

Inoltre, diamo qualche cenno sulla distribuzione territoriale di due altre malattie, le quali meritano di essere ricordate in uno studio di geografia medica, e sono la *pellagra* e l'*alcolismo cronico ed acuto* (prospetti 13 e 14).

Osservando la frequenza delle suddette cause di morte, durante l'anno 1923, si trova che rarissimi furono i casi di *vaiuolo* nelle diverse Regioni; anzi nella Liguria, nella Lombardia, nel Veneto, nella Toscana, nelle Marche, nell'Umbria, nel Lazio, negli Abruzzi, nella Basilicata e nella Sardegna non si ebbero a registrare decessi per tale morbo.

Il *morbillo* dominò particolarmente nella Basilicata (56.6 morti ogni 100,000 abitanti), nelle Puglie (45.2) e nel Lazio (39.2); le proporzioni più basse si ebbero nel Piemonte (1.1), nella Toscana (1.7), nell'Emilia (2.6), nelle Marche (4.9), nella Sicilia (6.9), nella Liguria (8.0), nelle Calabrie (9.2) e nell'Umbria (9.6).

La *scarlattina* colpì principalmente la popolazione della Basilicata (40.7 morti ogni 100,000 abitanti), del Lazio (28.5), delle Calabrie (17.4), dell'Umbria (12.4), delle Puglie (10.4) e degli Abruzzi (10.2); fu mite nel Piemonte (0.4), nella Sardegna (0.6), nell'Emilia (0.7), nella Liguria (0.8), nel Veneto (0.9) e nella Lombardia (1.5).

La *difterite* cagionò un numero relativamente più grande di morti nell'Umbria (16.4), nel Veneto (10.8), negli Abruzzi (10.7) e nelle Marche (10.5); ed un numero minore nella Sicilia (3.5), nella Sardegna (4.0), nella Liguria (4.3) e nel Piemonte (5.2). Fra i morti per *difterite* sono compresi anche quelli per *laringite crupale*.

La *febbre tifoidea* fece maggiori vittime nella Lombardia (32.0), nel Lazio (30.9), nell'Umbria (24.3), nelle Calabrie (23.9) e negli Abruzzi (23.1). Le proporzioni più basse si ebbero nella Basilicata (12.5), nella Liguria (14.3) e nel Piemonte (15.6).

Le morti per *ipertosse* furono numerose nella Sardegna (32.2), nel Veneto (17.5) e nell'Emilia (17.3); e meno frequenti nelle Puglie (3.9), nella Liguria (5.4), nella Sicilia (7.1), nella Basilicata (8.8), nella Campania (9.2) e nel Piemonte (9.3).

Le *febbri da malaria* e la *cachessia palustre* diedero i massimi quozienti di mortalità nella Sardegna 84.8 ogni 100,000 abitanti, nella Basilicata (30.2), nelle Calabrie (25.5), nella Sicilia (19.4), nelle Puglie (18.7), nel Lazio (8.2), negli Abruzzi (8.0), nel Veneto 5.5 e nella Campania (3.9); mentre nelle rimanenti Regioni causarono poche morti (da un massimo di 1,7 ogni 100,000 abitanti nell'Emilia, a un minimo di 0.5 nel Piemonte).

La *sifilide* cagionò un numero relativamente più grande di morti, massime tra l'infanzia, nel Lazio (10.6) (a), nella Campania (8.1), nelle Calabrie (7.1), nella Basilicata (5.2) e nella Liguria (4.8); ed un minore numero nel

(a) Conviene rammentare, quando si parla del Lazio, che il territorio di questo compartimento comprende la sola provincia di Roma, nella quale la città capitale ha circa la metà della popolazione totale, onde questo compartimento male si può confrontare con quelli che hanno una superficie più estesa, e nei quali prevale, per numero, la popolazione rurale.

Piemonte (1.4), nella Lombardia (2.1), nelle Marche (2.5), nella Sardegna (2.6), nella Toscana (2.7) e nel Veneto (2.8).

Le morti per *pustola maligna* furono più frequenti nella Basilicata (5.4), nella Sardegna (3.3), nelle Calabrie (2.0), nelle Puglie (1.4) e nel Lazio (1.3); e rare nel Veneto (0.1), nella Liguria, nella Lombardia, nell'Emilia (0.2) e nelle Marche (0.3).

Le morti per *febbre puerperate* furono più frequenti nel Lazio (5.1), nella Basilicata (4.8), nelle Calabrie (4.7) e negli Abruzzi (4.4); meno frequenti nella Liguria (1.8), nella Sicilia (2.2), nel Piemonte (2.4) e nell'Umbria (2.5).

La *tubercolosi* in tutte le sue varie forme e sedi (sotto la quale rubrica sono comprese le morti per *tubercolosi disseminata* in più organi, per *tisi polmonare*, per *meningite tubercolare* e *idrocefalo acquisito*, per *scrofola disseminata* e per *lupus*, per *tube mesenterica* e *tubercolosi intestinale*, per *sinovite* e *artrite fungosa*, per *tubercolosi delle ossa* e per *morbo di Pott*) diedero quozienti più alti di mortalità nella Sardegna (206.4 morti ogni 100,000 abitanti), nel Veneto (191.0), nella Liguria (185.5), nella Lombardia (173.7), nella Toscana (159.5), nel Piemonte (153.7) e nel Lazio (151.3); e più bassi nella Sicilia (86.0), nella Basilicata (87.5), nelle Calabrie (90.1), nella Campania (103.8) e negli Abruzzi (104.4).

Le morti per *polmonite crupale* e per *bronco polmonite acuta* dominarono più che altrove nella Campania (258.7 morti ogni 100,000 abitanti), nelle Puglie (233.1) e nella Basilicata (224.2); e meno nel Veneto (136.8), nelle Marche (146.7), nella Toscana (153.2) e nell'Emilia (155.6).

La *pellagra* è malattia che ha ora scarsissime manifestazioni, prevalentemente nell'Italia settentrionale e centrale. Infatti, le morti per questa causa avvennero nel 1923 nella proporzione di 1.2 ogni 100,000 abitanti nel Veneto, di 0.9 nell'Umbria, di 0.8 nella Lombardia, di 0.6 nelle Marche, di 0.4 nell'Emilia, di 0.3 nella Toscana e di 0.2 nel Piemonte; mentre se ne contarono, in cifre assolute, soltanto una nel Lazio e 3 nella Campania, e nessuna in Liguria, Abruzzi, Puglie, Basilicata, Calabrie, Sicilia e Sardegna.

I morti per *alcoolismo cronico* nel 1923 (veggasi il prospetto n. 14) furono 679 ed i morti in istato d'*ubbrachezza* 51; i quozienti di mortalità più alti, per abuso di bevande alcoliche, si notarono nelle Marche, nel Veneto, nella Liguria, nel Piemonte, nell'Umbria e nell'Emilia; i più bassi nella Basilicata, nelle Puglie, nella Sicilia, nella Campania e nelle Calabrie.

Morti per le principali malattie infettive e per pellagra in ciascun
A) Cifre

Compartimento e nel Regno, durante gli anni dal 1919 al 1923.
assolute

Prospetto N. 13.

COMPARTIMENTI	Totale dei morti per qualsiasi causa					Vaiuolo					Morbilli					Scarlattina				
	1919	1920	1921	1922	1923	1919	1920	1921	1922	1923	1919	1920	1921	1922	1923	1919	1920	1921	1922	1923
Piemonte	60 904	56 550	53 127	53 529	51 344	18	26	5	1	2	70	98	385	35	37	51	38	17	22	14
Liguria	23 378	21 620	19 254	19 751	18 708	39	60	11	1	..	165	81	65	19	106	15	11	14	11	10
Lombardia	87 622	90 953	88 766	93 549	88 427	90	73	8	1	..	344	511	693	212	923	79	121	200	127	77
Veneto	64 362	64 845	63 456	65 402	62 540	75	54	9	453	263	65	211	461	38	26	37	19	35
Emilia	48 983	49 966	47 979	46 598	46 772	19	4	3	..	1	65	195	280	30	79	41	68	35	20	21
Toscana	45 876	46 897	44 064	46 058	41 509	91	23	4	59	117	424	139	48	33	32	12	30	81
Marche	20 522	21 658	20 407	19 617	20 275	18	12	14	1	..	103	152	40	46	58	90	62	15	11	79
Umbria	13 016	13 817	12 991	12 557	13 000	15	15	2	1	..	25	78	65	36	72	23	33	80	144	93
Lazio	24 655	25 484	24 995	26 958	25 061	107	146	34	1	..	64	276	357	194	611	95	389	556	512	444
Abruzzi e Molise	27 180	29 161	27 854	27 574	28 208	257	430	55	1	..	195	257	147	86	239	56	103	73	50	150
Campania	76 017	72 740	65 673	70 856	65 683	4 140	1 142	141	10	4	432	604	228	470	592	182	217	94	117	271
Puglie	55 893	49 755	46 403	50 901	46 311	7 837	3 199	38	4	5	166	188	485	502	1 066	139	105	312	617	245
Basilicata	12 345	10 304	10 839	10 366	10 150	1 189	16	1	28	150	115	269	271	80	31	25	33	195
Calabria	28 819	28 650	28 955	30 236	26 442	468	725	233	5	2	202	269	417	279	143	302	175	90	116	270
Sicilia	67 580	80 574	70 484	69 921	65 967	2 000	5 110	802	11	2	362	526	340	306	287	260	279	258	693	369
Sardegna	19 237	18 763	16 987	16 538	16 056	17	2	84	56	205	189	171	..	1	1	2	5
REGNO	676 329	681 749	642 234	660 411	626 453	16 380	11 037	1 360	37	16	2 817	3 821	4 311	3 023	5 164	1 414	1 631	1 759	2 524	2 359

COMPARTIMENTI	Difterite e laringite crupale					Iperosse					Sifilide					Pustola maligna, carbonchio				
	1919	1920	1921	1922	1923	1919	1920	1921	1922	1923	1919	1920	1921	1922	1923	1919	1920	1921	1922	1923
Piemonte	312	356	270	193	176	152	339	112	160	315	59	71	57	74	48	18	18	13	21	21
Liguria	107	111	97	82	57	56	118	119	96	72	74	64	68	53	64	14	11	16	16	2
Lombardia	422	379	366	388	356	416	725	377	528	794	104	91	112	116	108	25	20	8	8	10
Veneto	354	447	488	482	438	642	780	272	692	709	95	102	93	112	112	4	1	5	4	4
Emilia	280	324	276	227	247	174	518	261	357	521	101	88	75	86	90	17	15	5	8	5
Toscana	206	232	265	214	191	186	258	152	320	441	62	83	87	68	78	27	20	12	11	15
Marche	80	89	122	97	123	39	190	97	96	117	23	37	34	26	29	3	3	3	3	4
Umbria	58	70	117	79	123	38	124	53	42	114	72	37	22	23	25	6	7	1	9	4
Lazio	106	134	141	134	144	101	169	107	103	231	214	200	138	175	165	18	6	14	14	20
Abruzzi e Molise	104	120	115	119	157	39	184	201	116	173	44	41	57	57	45	14	13	16	6	12
Campania	218	259	239	203	234	121	209	112	247	333	214	293	290	287	293	25	20	28	25	30
Puglie	139	138	122	160	159	86	208	190	152	92	114	127	107	93	72	13	18	22	27	33
Basilicata	23	37	45	18	38	32	50	19	15	42	13	14	18	18	25	18	21	14	21	26
Calabria	97	118	136	97	126	52	114	51	97	172	95	83	94	94	110	20	26	15	27	31
Sicilia	255	278	188	163	145	123	254	283	189	295	138	141	138	142	135	24	27	17	41	22
Sardegna	53	75	40	44	35	163	239	161	88	284	14	26	22	19	23	20	30	26	41	29
REGNO	2 814	3 167	3 027	2 700	2 749	2 420	4 499	2 567	3 298	4 705	1 436	1 498	1 402	1 443	1 422	266	256	215	282	268

Segue **Morti per le principali malattie infettive e per pellagra in ciascun**
Segue A) Cifre

Compartimento e nel Regno, durante gli anni dal 1919 al 1923.
assolute

Segue Prospetto N. 13.

COMPARTIMENTI	Febbre tifoidea					Febbri da malaria				Febbre puerperale										
						1919		1920		1921		1922		1923						
	1919	1920	1921	1922	1923	febbr. da malaria	cachessia palustre	febbr. da malaria	cachessia palustre	febbr. da malaria	cachessia palustre	febbr. da malaria	cachessia palustre	febbr. da malaria	cachessia palustre	1919	1920	1921	1922	1923
Piemonte	563	661	719	608	531	52	6	49	3	24	6	19	2	13	2	56	90	89	72	83
Liguria	212	249	204	232	190	120	83	10	2	4	..	11	1	6	1	34	40	29	28	24
Lombardia	1 578	2 252	2 214	1 864	1 657	146	15	82	6	63	10	51	5	30	5	107	167	159	171	166
Veneto	1 508	1 211	1 016	890	819	271	58	320	36	248	38	177	37	186	38	48	67	87	82	114
Emilia	625	669	759	519	596	77	6	78	5	88	9	48	5	47	4	52	118	94	91	77
Toscana	484	732	641	535	571	104	11	58	6	57	10	47	9	36	3	57	80	102	81	96
Marche	240	353	370	233	251	29	4	13	1	9	5	2	1	7	2	22	38	37	31	37
Umbria	160	261	290	179	183	18	1	11	1	13	2	5	4	6	1	27	36	29	40	19
Lazio	276	323	365	349	482	385	41	149	16	166	22	122	9	112	16	34	66	63	59	79
Abruzzi e Molise	256	373	494	349	339	262	44	129	12	98	16	81	12	97	20	28	75	47	60	65
Campania	326	510	747	556	704	341	46	238	22	213	29	128	22	117	25	57	109	100	100	131
Puglie	325	322	470	465	516	1 089	223	531	85	580	91	559	80	372	68	55	56	67	83	61
Basilicata	50	71	147	137	60	411	70	114	38	223	35	172	38	131	14	21	26	29	17	23
Calabria	303	307	531	358	371	414	87	321	62	408	53	476	61	314	81	62	68	69	59	73
Sicilia	647	1 111	926	827	899	859	191	887	180	1 181	131	1 007	120	672	132	78	115	96	78	90
Sardegna	111	215	223	230	162	1 102	239	600	158	863	163	616	158	597	152	34	49	42	42	32
REGNO	7 659	9 620	10 116	8 331	8 271	5 630	1 130	3 590	633	4 238	610	3 521	564	2 743	564	772	1 200	1 139	1 094	1 170

COMPARTIMENTI	Tubercolosi in tutte le sue varie forme e sedi					Polmonite acuta				Pellagra										
						1919		1920		1921		1922		1923						
	1919	1920	1921	1922	1923	polmonite erupale	bronco polmonite ac.	polmonite erupale	bronco polmonite ac.	Polmonite erupale	bronco polmonite ac.	polmonite erupale	bronco polmonite ac.	polmonite erupale	bronco polmonite ac.	1919	1920	1921	1922	1923
Piemonte	6 479	5 619	4 975	5 051	5 232	3 664	4 903	3 457	4 414	2 663	3 459	2 741	3 695	2 367	3 350	15	13	4	7	7
Liguria	3 372	2 672	2 352	2 232	2 472	1 127	2 469	1 052	2 326	395	1 881	909	1 843	620	1 729
Lombardia	9 849	9 260	8 745	8 890	9 001	3 771	5 694	4 400	6 229	3 592	5 065	3 994	6 943	3 187	5 517	174	108	73	75	42
Veneto	7 159	7 557	6 979	7 466	7 730	2 045	4 435	2 294	4 763	2 255	3 755	2 040	4 726	1 594	3 941	249	160	96	63	50
Emilia	5 118	4 603	4 293	4 194	4 471	1 585	3 301	1 977	3 777	1 913	3 059	1 765	3 336	1 586	3 083	29	17	13	21	12
Toscana	6 151	5 367	4 561	4 538	4 569	1 928	3 069	2 048	3 573	1 947	3 064	1 902	3 818	1 557	2 829	14	4	5	11	9
Marche	1 720	1 648	1 417	1 398	1 528	534	1 110	648	1 277	575	967	558	1 017	589	1 133	15	9	16	8	7
Umbria	1 272	1 162	1 042	958	1 017	441	673	500	773	494	617	499	672	488	809	26	17	14	11	7
Lazio	2 337	2 493	2 296	2 413	2 357	1 027	1 625	1 181	1 869	1 145	1 790	1 314	2 312	1 001	1 948	4	1	1
Abruzzi e Molise	1 634	1 647	1 454	1 521	1 531	1 216	1 529	1 313	1 925	1 036	1 447	1 107	1 787	1 110	1 631	3	1	1
Campania	4 446	4 323	3 607	3 721	3 765	4 317	6 525	4 708	7 240	3 139	4 766	3 834	6 791	3 310	6 075	8	2	3
Puglie	3 899	3 575	3 210	3 003	3 015	2 226	2 863	2 724	3 471	2 005	2 940	2 540	3 889	2 167	3 328
Basilicata	446	472	461	386	419	517	603	466	641	371	504	353	585	415	659
Calabria	1 497	1 497	1 419	1 389	1 397	1 647	1 633	1 552	1 789	1 336	1 429	1 772	2 002	1 367	1 495
Sicilia	4 123	4 260	3 697	3 486	3 562	3 636	3 263	4 677	4 578	3 187	3 365	4 086	4 721	3 477	3 971	..	1
Sardegna	2 147	1 969	1 821	1 707	1 823	1 514	1 068	1 257	1 125	1 153	890	982	954	777	889
REGNO	62 249	58 124	52 359	52 293	53 889	31 615	44 803	33 954	49 773	27 206	38 998	30 416	49 091	25 612	42 392	537	331	222	198	138

(Segue) **Morti per le principali malattie infettive e per pellagra in ciascun**
B) Cifre proporzionali

Compartimento e nel Regno, negli anni 1921, 1922 e 1923 (a)
a 100.000 abitanti

Segue Prospetto N. 13

COMPARTIMENTI	Totale dei morti per qualsiasi causa			Vainolo			Morbilli			1921	Scarlattina		Difterite e laringite erupale			Ipertosse			Sifilide			Pustola maligna, carbonchio		
	1921	1922	1923	1921	1922	1923	1921	1922	1923		1922	1923	1921	1922	1923	1921	1922	1923	1921	1922	1923	1921	1922	1923
	Piemonte	1570.1	1579.1	1508.8	0.1	..	0.1	11.4	1.0		1.1	0.4	0.6	0.4	8.0	5.7	5.2	3.3	4.7	9.3	1.7	2.2	1.4	0.4
Liguria	1451.0	1488.5	1403.5	0.8	0.1	..	4.9	1.4	8.0	1.1	0.8	0.8	7.3	6.2	4.3	9.0	7.2	5.4	5.1	4.0	4.8	1.2	1.2	0.2
Lombardia	1739.4	1822.0	1706.6	0.2	13.6	4.1	17.8	3.9	2.5	1.5	7.2	7.6	6.9	7.4	10.3	15.3	2.2	2.3	2.1	0.2	0.2	0.2
Veneto	1603.5	1638.2	1544.9	0.2	1.6	5.3	11.4	0.5	0.5	0.9	12.3	12.1	10.8	6.9	17.3	17.5	2.4	2.8	2.8	0.1	0.1	0.1
Emilia	1623.8	1565.6	1553.6	0.1	9.5	1.0	2.6	1.2	0.7	0.7	9.3	7.6	8.2	8.8	12.0	17.3	2.5	2.9	3.0	0.2	0.3	0.2
Toscana	1556.9	1620.0	1449.0	0.1	15.0	4.9	1.7	0.4	1.1	2.8	9.4	7.5	6.7	5.4	11.3	15.4	3.1	2.4	2.7	0.4	0.4	0.5
Marche	1777.2	1695.6	1727.6	1.2	0.1	..	3.5	4.0	4.9	1.3	1.0	6.7	10.6	8.4	10.5	8.4	8.3	10.0	3.0	2.2	2.5	0.3	0.3	0.3
Umbria	1760.1	1687.9	1728.2	0.3	0.1	..	8.8	4.8	9.6	10.8	19.4	12.4	15.9	10.6	16.4	7.2	5.6	15.2	3.0	3.1	3.3	0.1	1.2	0.5
Lazio	1617.4	1761.8	1608.9	2.2	0.1	..	23.5	12.7	39.2	36.6	33.5	28.5	9.3	8.8	9.2	7.1	6.7	14.8	9.1	11.4	10.6	0.9	0.9	1.3
Abruzzi e Molise	1948.8	1907.4	1924.1	3.8	0.1	..	10.3	6.0	16.3	5.1	3.5	10.2	8.0	8.2	10.7	14.0	8.0	11.8	4.0	3.9	3.1	1.1	0.4	0.3
Campania	1851.7	1982.6	1810.7	4.0	0.3	0.1	6.4	13.2	16.3	2.7	3.3	7.5	6.7	5.7	6.5	3.2	6.9	9.2	7.9	8.0	8.1	0.8	0.7	0.8
Puglie	2020.1	2196.6	1961.7	1.7	0.2	0.2	21.1	21.7	45.2	13.6	26.6	10.4	5.3	6.9	6.7	8.3	6.6	3.9	4.7	4.0	3.1	1.0	1.2	1.4
Basilicata	2313.3	2194.7	2119.0	0.2	24.5	57.0	56.6	5.3	7.0	40.7	9.6	3.8	7.9	4.1	3.2	8.8	3.8	3.8	5.2	3.0	4.4	5.4
Calabria	1914.6	1982.9	1705.9	15.4	0.3	0.1	27.6	18.3	9.2	2.0	7.6	17.4	9.0	6.1	8.1	3.4	6.4	11.1	6.2	6.2	7.1	1.0	1.8	2.0
Sicilia	1735.4	1709.0	1593.0	19.7	0.3	..	8.4	7.5	6.9	6.4	16.9	8.9	4.6	4.0	3.5	7.0	4.6	7.1	3.4	3.5	3.3	0.4	1.0	0.5
Sardegna	1965.7	1898.6	1918.0	23.7	21.7	19.4	..	0.2	0.6	4.6	5.1	4.0	18.6	10.1	32.2	2.5	2.2	2.6	3.0	4.7	3.3
REGNO	1729.1	1766.3	1656.0	3.7	0.1	..	11.6	8.1	13.7	4.7	6.8	6.2	8.1	7.2	7.3	6.9	8.8	12.4	3.8	3.9	3.8	0.6	0.8	0.7

COMPARTIMENTI	Febbre tifoidea			Febbri da malaria						Febbre puerperale	Tubercolosi in tutte le sue varie forme e sedi.			Polmonite acuta						Pellagra				
	1921	1922	1923	1921		1922		1923			1921	1922	1923	1921		1922		1923		1921	1922	1923		
				febbr. da malaria	cachessia palustre	febbr. da malaria	cachessia palustre	febbr. da malaria	cachessia palustre					Polmon. erupale	bronco. polm. ac.	polmon. erupale	bronco. polm. ac.	polmon. erupale	bronco. polm. ac.					
Piemonte	21.2	17.9	15.6	0.7	0.2	0.6	0.1	0.4	0.1	2.6	2.1	2.4	147.0	149.0	153.7	78.7	102.2	80.9	109.0	69.6	98.4	0.1	0.2	0.2
Liguria	15.4	17.5	14.3	0.3	..	0.8	0.1	0.5	0.1	2.2	2.1	1.8	179.5	168.2	185.5	75.0	141.8	68.5	138.9	46.5	129.7
Lombardia	43.4	36.3	32.0	1.2	0.2	1.0	0.1	0.6	0.1	3.1	3.3	3.2	171.4	172.0	173.7	70.4	99.2	77.8	135.2	61.5	106.5	1.4	1.5	0.8
Veneto	25.7	22.3	20.2	6.3	1.0	4.4	0.9	4.6	0.9	2.2	2.1	2.8	176.4	187.0	191.0	57.0	94.9	51.1	118.4	39.4	97.4	2.4	1.6	1.2
Emilia	25.7	17.4	19.8	3.0	0.3	1.6	0.2	1.6	0.1	3.2	3.1	2.6	145.3	140.9	148.5	64.7	103.5	59.3	112.1	53.0	102.6	0.4	0.7	0.4
Toscana	22.6	18.8	19.9	2.0	0.4	1.7	0.3	1.3	0.1	3.6	2.8	3.4	161.2	159.6	159.5	68.8	108.3	66.9	134.3	54.4	98.8	0.2	0.4	0.3
Marche	32.2	20.1	21.4	0.8	0.4	0.2	0.1	0.6	0.2	3.2	2.7	3.2	123.4	120.8	130.2	50.1	84.2	48.2	87.9	50.2	96.5	1.1	0.7	0.6
Umbria	39.3	24.1	24.3	1.8	0.3	0.7	0.5	0.8	0.1	3.9	5.4	2.5	141.2	128.8	135.2	66.9	83.6	67.1	90.3	64.9	107.5	1.9	1.5	0.9
Lazio	24.1	22.8	30.9	10.9	1.4	8.0	0.6	7.2	1.0	4.2	3.9	5.1	151.3	157.7	151.3	75.5	118.0	85.9	151.1	64.3	125.1	0.1
Abruzzi e Molise	34.5	24.1	23.1	6.8	1.1	5.6	0.8	6.6	1.4	3.8	4.2	4.4	101.5	105.2	104.4	72.3	101.0	76.6	123.6	73.7	111.3	0.1
Campania	21.1	15.6	19.4	6.0	0.8	3.6	0.6	3.2	0.7	2.8	2.8	3.6	101.7	104.1	103.8	88.5	134.4	107.8	190.0	91.2	167.5	..	0.1	0.1
Puglie	20.5	20.1	21.9	25.2	3.5	24.1	3.5	15.8	2.9	2.9	3.6	2.6	139.7	129.6	127.9	87.3	128.0	109.6	167.8	91.9	141.2
Basilicata	31.4	29.0	12.5	47.6	7.5	36.4	8.0	27.3	2.9	6.2	3.6	4.8	98.4	81.7	87.5	79.2	107.6	74.7	123.9	86.6	137.6
Calabria	35.1	23.5	23.9	27.0	3.5	31.2	4.0	20.3	5.2	4.6	3.9	4.7	93.8	91.1	90.1	88.3	94.5	116.2	131.3	88.2	96.5
Sicilia	22.8	20.2	20.3	29.1	3.2	24.6	2.9	16.2	3.2	2.4	1.9	2.2	91.0	85.2	86.0	78.5	82.9	99.9	115.4	84.0	96.1
Sardegna	25.8	26.4	18.3	99.9	18.9	70.7	18.1	67.6	17.2	4.9	4.8	3.6	210.7	196.0	206.4	133.4	103.0	112.7	109.5	88.0	100.7
REGNO	27.2	22.3	21.9	11.4	1.6	9.4	1.5	7.3	1.5	3.1	2.9	3.1	141.0	139.9	142.5	74.9	105.0	81.3	131.3	67.7	112.1	0.6	0.5	0.4

(a) Si sono omesse le proporzioni per gli anni 1919 e 1920, non conoscendosi la popolazione calcolata nelle singole Regioni per

letti anni.

**Morti per alcoolismo cronico e in istato d'ubbrachezza,
in rapporto ad un milione di abitanti, in ciascun compartimento e nel Regno,
negli anni dal 1887 al 1914 e dal 1921 al 1923 (a).**

Prospetto N. 14.

ANNI	Piemonte	Liguria	Lombardia	Veneto	Emilia	Toscana	Marche	Umbria	Lazio	Abruzzi e Molise	Campania	Puglie	Basilicata	Calabrie	Sicilia	Sardegna	Reco
1887-91	19.4	35.4	25.5	25.4	12.7	10.1	30.2	13.5	16.1	7.6	5.4	9.0	6.3	10.4	9.6	27.6	16.2
1892-96	27.7	42.4	34.2	29.4	17.5	13.5	31.8	12.9	13.1	8.4	6.6	8.6	11.1	9.6	9.3	27.1	19.5
1897	26.6	34.5	32.9	25.0	17.5	9.3	25.1	10.8	14.0	7.8	4.5	4.8	10.1	5.2	7.0	15.6	16.8
1898	28.0	30.4	30.9	29.4	11.6	16.4	23.9	12.2	23.3	3.5	5.8	5.2	8.1	9.6	7.3	14.2	17.5
1899	26.7	21.7	30.0	33.8	18.2	12.7	31.4	16.7	18.8	11.2	4.5	7.3	6.1	5.9	5.5	28.1	18.1
1900	25.7	36.4	30.0	32.3	11.9	9.1	21.8	9.0	13.5	5.6	5.1	5.6	..	7.3	6.6	31.7	16.8
1901	17.7	25.0	20.9	32.4	7.3	6.7	13.2	12.0	16.7	6.3	7.0	5.1	12.3	5.8	3.7	16.4	13.4
1902	19.7	21.2	15.9	23.8	11.7	6.6	30.9	16.5	10.8	7.0	4.8	4.6	..	2.2	5.1	13.8	12.9
1903	21.4	12.8	22.0	28.2	6.9	7.0	33.7	15.0	7.4	4.2	5.1	3.5	6.3	4.4	2.8	11.2	12.8
1904	21.1	31.2	24.7	33.4	10.0	8.9	35.5	19.5	16.4	12.7	6.0	3.5	6.3	8.0	3.9	35.8	16.6
1905	39.1	40.9	41.4	54.3	24.6	26.8	37.4	17.9	21.2	12.8	11.6	9.0	8.5	13.1	5.0	49.1	27.3
1906	27.9	49.3	40.6	44.5	13.8	15.7	50.7	19.4	32.4	10.7	10.7	9.4	6.1	3.7	5.6	31.7	23.6
1907	27.5	42.7	35.5	55.5	21.9	14.8	41.3	25.2	18.4	12.8	2.8	6.9	8.6	13.9	3.6	25.4	22.9
1908	46.0	45.6	44.8	53.1	24.0	25.3	68.0	41.4	33.3	19.1	12.7	10.2	19.3	15.9	6.4	34.8	30.8
1909	54.8	64.5	50.7	94.8	46.7	35.7	124.1	81.0	50.2	29.5	19.0	13.5	19.2	25.4	8.6	100.0	46.6
1910	38.2	43.6	36.9	69.3	27.6	24.3	69.1	35.2	45.8	17.5	2.5	9.5	8.5	14.4	9.1	54.3	31.6
1911	30.1	33.4	33.0	44.2	17.5	16.3	41.1	23.3	27.6	18.2	12.7	6.1	6.3	15.0	9.0	22.3	23.3
1912	25.3	29.8	22.2	44.3	17.7	15.1	27.2	18.8	19.6	8.3	8.4	8.4	8.4	16.2	4.6	23.3	19.1
1913	26.6	38.2	26.9	54.7	21.5	13.8	39.5	34.3	20.7	22.7	8.9	11.0	6.2	6.3	4.0	35.8	23.0
1914	36.7	44.6	29.2	48.9	19.0	18.0	28.4	26.8	36.4	15.6	11.8	7.7	4.1	17.8	8.5	32.0	24.6
1921	24.8	30.1	18.4	39.4	15.2	10.6	21.8	24.4	19.1	9.1	7.9	2.6	2.1	8.6	2.5	10.4	16.2
1922	23.6	50.5	21.8	36.1	24.2	10.9	38.0	25.5	22.9	17.3	5.0	5.6	4.2	7.2	4.4	12.6	18.8
1923	33.2	35.3	16.8	37.8	25.9	12.9	50.3	30.6	18.0	13.1	6.3	3.8	2.1	9.0	3.9	15.9	19.3

§ 5. — **Influenza delle stagioni sulla mortalità.**

Nella tavola II le morti determinate da cause più frequenti e più caratteristiche sono state classificate secondo i trimestri in cui sono avvenute.

Considerata nel suo complesso, la mortalità massima nel 1923 si verificò nel 1° trimestre, la minima nel 2°. Furono particolarmente frequenti nei mesi invernali le morti per malattie *fetali* e *vizi congeniti*, per *atrofia congenita* e *immaturità*, per *marasmo senile*, per malattie dei *reni*, per *risipola*, per *meningite epidemica*, per *influenza*, per *sifilide*; per malattie di *gravidanza*, *parto* e

(a) Non sono indicate le proporzioni per gli anni dal 1915 al 1920, non conoscendosi la popolazione calcolata nelle singole Regioni del Regno per quegli anni.

puerperio (compresa la *febbre puerperale*), per *bronchite acuta e cronica*, per *polmonite crupale e bronco polmonite acuta*, per *pleurite*, per *malattie del cuore*, per *malattie delle arterie*, per *apoplessia e congestione cerebrale*, per *encefalite*, per *eclampsia infantile*, per *pellagra* e per *diabete*.

In primavera (2° trimestre) ebbero il sopravvento le morti per *tubercolosi* in tutte le sue varie forme e sedi e per *suicidio*. In estate (3° trimestre) le morti per *anemia e leucemia*, *gastrite*, *gastro enterite*, *dissenteria*, *appendicite* e *peritonite*, *morbillo*, *febbre tifoidea*, *ipertosse*, *febbre da malaria* e *cachessia palustre*, *tetano*, *pustola maligna*, *meningite semplice cerebrale e spinale*, *tumori maligni*, cause *violente accidentali* e *omicidi*. In autunno (4° trimestre) segnarono i loro massimi le morti per *epatite*, *scarlattina*, *difterite* e *laringite crupale*, *rabbia*, *reumatismo articolare acuto* e *alcoolismo cronico*.

§. 6. — Cause di morte predominanti in ciascun sesso.

Morirono nel Regno, durante l'anno 1923, 319.692 maschi e 306.761 femmine; nella ragione cioè di 104 maschi ogni 100 femmine. Nell'anno 1922, tale rapporto fu pure di 104 e nel 1921 di 105.

Quantunque normalmente muoiano ogni anno più maschi che femmine, nondimeno parecchie malattie, comuni ai due sessi, sono maggiormente esiziali alle donne.

Infatti, nel 1923 morirono più femmine che maschi per *febbre tifoidea*, *ipertosse*, *influenza*, *setticemia*, *tubercolosi* in tutte le sue varie forme e sedi, *anemia e leucemia*, *marasmo senile*, *tumori maligni*, *bronchite cronica*, *vizi di cuore*, *peritonite*, *malattie dei reni*, *reumatismo articolare acuto e cronico* e per *ustioni*.

Furono invece più frequenti nei maschi le morti per *vizi congeniti*, per *atrofia congenita e immaturità*, per *morbillo*, *scarlattina*, *meningite cerebro spinale epidemica*, *difterite* e *laringite crupale*, *febbri da malaria* e *cachessia palustre*, *sifilide*, *pustola maligna*, *rabbia*, *pellagra*, *gota*, *diabete*, *meningite semplice cerebrale e spinale*, *mielite*, *encefalite*, *apoplessia e congestione cerebrale*, *rammollimento cerebrale*, *paralisi progressiva*, *epilessia*, *tetano*, *eclampsia infantile*, *malattie degli orecchi*, *bronchite acuta*, *polmonite crupale*, *bronco polmonite acuta*, *pleurite*, *polmonite cronica*, *malattie delle arterie*, *malattie dello stomaco*, *diarrea*, *enterite*, *colera indigeno*, *ulcera intestinale*, *epatite*, *ittero*, *volvolo*, *ernie intestinali e addominali*, *appendicite*, *malattie della vescica*, *calcoli renali e vescicali*, *malattie dell'uretra e prostata*, *flemmone e ascesso*, *sclerema*, *malattie delle ossa*, *alcoolismo cronico* e le *morti violente per cause accidentali*, per *suicidio* e per *omicidio*.

Se poi esaminiamo le proporzioni dei morti dei due sessi, classificati secondo le malattie, a 1000 morti per qualsiasi causa (veggasi il prospetto n. 19),

troviamo che nel 1923 le malattie che riuscirono più letali (a) furono anzitutto la *diarrea*, l'*enterite* e le altre malattie del *tubo intestinale*, che, in complesso, cagionarono 133 morti ogni 1000 in ambo i sessi; e poi, in ordine decrescente, la *bronco polmonite acuta* e la *polmonite crupale*, che, insieme, furono causa di 115 morti ogni 1000 nei maschi e 104 nelle femmine, le malattie del *cuore*, le quali diedero nei maschi un quoziente di mortalità più basso di quello delle femmine (85 nei primi e 113 nelle seconde), la *tuberculosis* in tutte le sue varie forme e sedi (81 e 93), l'*apoplessia* e *congestione cerebrale* (71 e 65), il *marasma senile* (65 e 81), la *bronchite acuta e cronica* (53 e 54), l'*immaturità* e l'*atrofia congenita* (45 e 41), i *tumori maligni* (39 e 48), le morti *violente per causa accidentale* (26 e 10), le malattie dei *reni* (25 e 27), l'*eclampsia infantile* (20 e 18), le malattie delle *arterie* (20 e 14), l'*influenza* (14 e 15), l'*anemia e leucemia* (14 e 15), le malattie dello *stomaco* (14 e 13), la *febbre tifodea* (12 e 15), la *meningite semplice cerebrale e spinale* (11 e 10), l'*epatite* (11 e 5), il *morbilli* (8 in ambo i sessi), i *suicidi* (8 e 3), l'*ipertosse* (7 e 9), le *febbri da malaria* e la *cachessia palustre* (6 e 5), la *peritonite* (5 e 6), la *pleurite* (5 e 4), la *difterite* e la *laringite crupale* (5 e 4) e gli *omicidi* (5 e 1).

§. 7. — Cause di morte predominanti nelle diverse età (b).

Nelle tavole analitiche i morti sono stati divisi, secondo l'età, in 25 gruppi, e cioè: nel primo mese di vita; da 1 mese a 12 mesi; nel 2°, nel 3°, nel 4° e nel 5° anno di età, e poi per gruppi di cinque in cinque anni pel rimanente della serie. Ma nelle notizie che formano oggetto di questa Introduzione, la classificazione dei morti per età è riassunta in nove gruppi, e cioè: nel

(a) Le cause di morte predominanti, qui menzionate, sono disposte secondo l'ordine discendente dei quozienti di mortalità verificatasi nei maschi.

(b) Avvertiamo che l'età dei morti è data in anni compiuti, quindi nel gruppo dei morti in età « *fino a 1 anno* » sono compresi i bambini dalla nascita fino al limite di 365 giorni; nel gruppo dei morti « *di 1 anno* » sono compresi i bambini che contavano da 1 anno e 1 giorno fino a 1 anno e 365 giorni di età; e così per i gruppi dei morti di 2, di 3 e di 4 anni. Nel gruppo « *da 5 a 9 anni* » sono compresi i morti che avevano già compiuti i 5 anni, ed erano perciò entrati nel sesto anno di età, fino a quelli che avevano 9 anni e 365 giorni. Con lo stesso criterio sono formati tutti gli altri gruppi di età.

Questo stesso metodo di aggruppamento dei morti secondo l'età fu sempre tenuto nelle statistiche precedenti; solo che per indicare i diversi gruppi si usarono, nelle statistiche a tutto l'anno 1911, le seguenti espressioni: *Non superiore a 1 anno; oltre 1 anno a 2 compiuti; oltre 2 anni a 3 compiuti;; oltre 5 anni a 10 compiuti; oltre 10 anni a 15 compiuti*, e così di seguito per le età successive; ma siccome la ripetizione di uno stesso anno di età in due colonne successive poteva far sorgere qualche equivoco, così a cominciare dall'anno 1912, per maggior precisione e chiarezza, si adottarono le seguenti diciture: *fino a 1 anno; di 1 anno; di 2 anni; di 3 anni; di 4 anni; da 5 a 9 anni; da 10 a 14 anni, ecc.*

primo mese di vita, da 1 mese a 12 mesi, da 1 a 4 anni, da 5 a 9, da 10 a 19, da 20 a 39, da 40 a 59, da 60 a 79 e da 80 anni in su.

Esaminando le proporzioni dei morti nel 1923, classificati per malattie, a 1000 morti per qualsiasi causa in ciascun gruppo d'età e per sesso (prospetto n. 19), si nota quanto segue, avvertendo che, per ciascun gruppo di età, le cause di morte più frequenti, qui menzionate, sono disposte secondo l'ordine decrescente dei quozienti della mortalità verificatasi nei *maschi*.

Nel gruppo dei bambini, nel primo mese di vita, più della metà delle morti derivarono dall'*atrofia congenita e immaturità* (533 ogni 1000 morti nei maschi e 558 nelle femmine); vennero appresso la *diarrea infantile* (106 in ambo i sessi), la *bronchite acuta* (76 e 71), l'*eclampsia infantile* (67 e 64), la *gastrite* (50 e 53), la *bronco polmonite acuta* e la *polmonite crupale* (36 e 29) e le malattie *fetali e vizi congeniti* (33 e 31).

Nel gruppo dei bambini, da 1 mese a 12 mesi, le cause più frequenti di morte sono state la *diarrea infantile* e la *gastro enterite* (424 ogni 1000 morti nei maschi e 441 nelle femmine), la *bronco polmonite acuta* e la *polmonite crupale* (121 e 104), la *bronchite acuta* (112 e 106), l'*eclampsia infantile* (57 in ambo i sessi), l'*anemia e leucemia* (44 e 47), la *gastrite* (39 e 42), l'*atrofia congenita e l'immaturità* (31 e 36), l'*ipertosse* (22 e 29), la *tuberculosis* in tutte le sue varie forme e sedi (21 e 19), la *meningite semplice cerebrale e spinale* (18 e 16), l'*influenza* (13 e 11) e il *morbillo* (10 in ambo i sessi).

Nel gruppo da 1 a 4 anni, tennero il primo posto le morti per *diarrea infantile* e *gastro enterite* (295 nei maschi e 308 nelle femmine); vennero in seguito la *bronco polmonite acuta* e la *polmonite crupale* (177 e 173), la *bronchite acuta* (83 e 88), la *tuberculosis* in tutte le sue varie forme e sedi (49 e 47), il *morbillo* (48 in ambo i sessi), l'*eclampsia infantile* (42 e 38), le morti *violente per cause accidentali* (29 e 23), la *meningite semplice cerebrale e spinale* (27 e 26), le *malattie dei reni* (25 e 26), la *difterite* e la *laringite crupale* (25 e 23) l'*ipertosse* (21 e 31), l'*anemia e leucemia* (20 e 21), la *scarlattina* (19 e 18), la *gastrite* (17 e 18), l'*influenza* (13 in ambo i sessi), le *febbri da malaria e cachessia palustre* (12 e 11) e la *febbre tifoidea* (10 in ambo i sessi).

Nel gruppo da 5 a 9 anni, predominarono le morti per *tuberculosis* in tutte le sue varie forme e sedi con 142 per ogni 1000 morti nei maschi e 162 nelle femmine; vennero in seguito la *bronco polmonite acuta* e la *polmonite crupale* con 113 e 116, la *diarrea* e l'*enterite* con 103 e 107, le morti *violente per cause accidentali* con 71 e 40, la *febbre tifoidea* con 54 e 63, le malattie dei *reni* con 53 e 44, la *meningite semplice cerebrale e spinale* con 49 e 48, la *scarlattina* con 37 e 39, le *malattie del cuore* con 35 e 45, la *bronchite acuta* con 34 e 37, la *difterite* e la *laringite crupale* con 32 in ambo i sessi, il *morbillo* con 21 e 25, le *febbri da malaria e la cachessia palustre* con 20 e 21, la *peritonite* con 19 e 20, l'*eclampsia infantile* con 18 e 20 e l'*influenza* con 18 e 17.

Nel gruppo di età da 10 a 19 anni, circa un quarto delle morti nei maschi e assai più di un terzo nelle femmine derivarono dalla *tuberculosis* in tutte le sue varie forme e sedi (249 su 1000 morti nei maschi e 412 nelle femmine). Vennero appresso, a grande distanza, la *bronco polmonite acuta* e la *polmonite*

crupale (100 e 82), la *febbre tifodea* (94 e 95), le morti *violente per causa accidentale* (88 e 18), le *malattie del cuore* (70 e 64), la *diarrea* e la *gastro enterite* (47 e 44), la *meningite semplice cerebrale e spinale* (33 e 29), le malattie dei *reni* (27 e 29), la *peritonite* (22 e 18), l'*influenza* (17 e 18), i *suicidi* (14 e 9), gli *omicidi* (14 e 3), le *febbri da malaria* e la *cachessia palustre* (13 e 8) e l'*appendicite* (13 e 6).

Anche delle morti avvenute in età da 20 a 39 anni, assai più di un terzo era dovuto alla *tubercolosi* in tutte le sue varie forme e sedi (414 ogni 1000 nei maschi e 404 ogni 1000 nelle femmine).

Seguono, a grande distanza, le morti per *bronco polmonite acuta* e *polmonite crupale* (95 nei maschi e 82 nelle femmine), per *cause accidentali* (65 e 10), per malattie del *cuore* (53 e 63), per *febbre tifoidea* (34 e 51), per *suicidio* (31 e 12), per *omicidio* (27 e 4), per malattie dei *reni* (26 e 39), per *tumori maligni* (20 e 30) e per *enterite e diarrea* (18 e 24).

Nelle femmine di questo gruppo di età, le malattie di *gravidanza, parto e puerperio*, compresa la *febbre puerperale*, sono rappresentate dal quoziente di 77 su 1000 morte.

Anche nel gruppo da 40 a 59 anni, occupò il primo posto la *tubercolosi* in tutte le sue varie forme e sedi, la quale cagionò 134 morti ogni 1000 nei maschi e 132 nelle femmine. A questa seguirono la *polmonite crupale* e la *bronco polmonite acuta* (132 e 108), le malattie del *cuore*, le quali diedero nelle femmine un quoziente di mortalità molto più alto di quello dei maschi (114 ogni 1000 morti nei maschi, contro 162 nelle femmine), i *tumori maligni*, i quali pure diedero nei maschi un quoziente assai più basso (98 ogni 1000 morti) di quello verificatosi nelle femmine (154), l'*apoplessia e congestione cerebrale* (83 e 84), le *morti violente per cause accidentali* (47 e 12), le malattie dei *reni* (41 e 51), l'*epatite* (37 e 16), l'*enterite e la diarrea* (24 e 30), i *suicidi* (21 e 6), le malattie delle *arterie* (18 e 9), la *bronchite acuta e cronica* (17 e 22), l'*anemia e leucemia* (15 e 19), l'*influenza* (14 e 16) e la *febbre tifoidea* (13 e 17).

Nel gruppo da 60 a 79 anni, il maggior numero dei morti si ha per le malattie del *cuore*, le quali, anche in questo gruppo d'età, diedero nelle femmine un quoziente di mortalità assai più grande di quello dei maschi (178 ogni 1000 morti nei maschi, contro 239 nelle femmine); seguirono l'*apoplessia e congestione cerebrale* (171 e 156), la *polmonite crupale* e la *bronco polmonite acuta* (119 e 113), il *marasma senile* (98 e 126), i *tumori maligni* (80 e 88), le malattie delle *arterie* (45 e 30), la *bronchite acuta e cronica* (36 e 42), le malattie dei *reni* (33 e 32), l'*enterite* e la *gastro enterite* (32 e 31), le *morti violente per cause accidentali* (17 e 8), l'*influenza* (16 e 17) e l'*epatite* (16 e 7). Le morti per *tubercolosi*, in questo gruppo d'età, sono rappresentate da un basso quoziente, sia nei maschi, sia nelle femmine, e cioè da 21 su 1000 morti nei primi e da 19 nelle seconde.

Finalmente nel gruppo da 80 anni in su, poco meno della metà delle morti furono causate dal *marasma senile* (428 su 1000 morti nei maschi e 464 nelle femmine). Dopo questa, ma a grandissima distanza, le malattie che causarono una mortalità più rilevante furono quelle del *cuore*, le quali, come nei gruppi

precedenti, diedero nelle femmine un quoziente più alto di quello dei maschi (132 ogni 1000 morti nei maschi e 158 nelle femmine), l'*apoplessia* e *congestione cerebrale* (125 e 101), la *bronco polmonite acuta* e la *polmonite crupale* (71 e 69), le malattie delle *arterie* (50 e 38), la *bronchite acuta e cronica* (40 e 43), l'*enterite* e la *diarrea* (23 in ambo i sessi), i *tumori maligni* (21 e 25), l'*influenza* (15 in ambo i sessi), le malattie dei *reni* (15 e 14) e le *morti violente per cause accidentali* (9 e 8).

Morti nel Regno classificati per età,

semplice e per le principali cause di morte.

Anno 1919

Prospetto N. 15.

A) Olfre

assolute

NUMERO dell'elenco nosologico	CAUSE DI MORTE	NUMERO DEI MORTI								CLASSIFICATI PER ETÀ										TOTALE GENERALE			Numero dell'elenco nosologico						
		fino a 1 mese		da 1 mese a 12 mesi		da 1 a 4 anni		da 5 a 9 anni		da 10 a 19 anni		da 20 a 39 anni		da 40 a 59 anni		da 60 a 79 anni		da 80 anni in su		ignota		Maschi		Femmine	TOTALE				
		Maschi	Femmine	Maschi	Femmine	Maschi	Femmine	Maschi	Femmine	Maschi	Femmine	Maschi	Femmine	Maschi	Femmine	Maschi	Femmine	Maschi	Femmine										
1 a 5	Malattie fetali e vizi congeniti	511	440	149	135	57	56	20	12	4	12	741	655	1 396	1 a 5		
6	Atrofia congenita, immaturità	11 621	10 477	1 375	988	12 996	11 415	24 411	6		
39	Anemia	2 293	2 200	750	792	55	87	138	129	691	379	814	727	99	14	4 840	4 328	9 168	39
40	Leucemia	63	47	109	120	22	21	52	51	74	138	130	140	81	76	2	4	1	1	534	598	1 132	40		
44	Marasmo senile	11 777	14 980	13 709	16 471	12	25	25 498	31 476	56 974	44		
97	Malattie dello stomaco, atrepsia	1 032	944	1 380	1 467	637	637	92	79	55	58	94	94	158	135	301	308	40	53	7	1	3 796	3 776	7 572	97		
104	Diarrea, enterite, colera indigeno, ulcera intestinale, ecc.	1 738	1 352	10 702	9 686	8 865	9 225	1 586	1 579	1 251	1 125	2 700	1 320	2 180	1 640	3 825	4 107	780	836	389	44	34 016	30 914	64 930	104		
20	Dissenteria	1	..	6	..	109	2	23	17	156	3	159	20		
99	Epatite, cirrosi epatica	7	8	16	19	30	22	27	22	25	22	233	147	1 131	486	1 260	597	52	42	6	2	2 787	1 367	4 154	99		
112	Malattie dei reni	85	54	255	206	915	803	457	439	423	438	962	1 284	1 815	1 814	2 998	2 688	437	356	84	14	8 431	8 096	16 527	112		
110	Appendicite	3	..	1	1	13	1	23	23	89	59	118	69	83	82	59	55	5	7	1	395	297	692	110	
110 a	Peritonite	19	22	59	41	139	102	188	160	296	240	371	761	343	356	294	264	18	26	10	1 737	1 972	3 709	110 a	
7	Vaiuolo	123	106	1 378	1 460	2 835	2 904	1 377	1 394	789	826	334	1 418	395	595	206	137	9	5	33	56	7 479	8 901	16 380	7		
8	Morbillo	7	3	180	172	956	944	204	211	35	49	20	23	4	4	2	3	1 408	1 409	2 817	8		
9	Scarlattina	1	1	35	24	371	332	216	212	66	89	15	39	5	5	1	1	1	711	703	1 414	9		
10	Risipola	118	85	131	108	23	34	8	10	16	36	68	116	136	119	210	167	28	25	1	3	739	703	1 442	10		
11	Febbre tifoidea	2	2	20	24	198	221	329	415	1 017	1 337	941	1 672	516	528	196	209	8	13	8	3	3 235	4 424	7 659	11		
12	Tifo petecchiale	6	4	4	5	13	10	249	24	81	22	11	10	121	1	485	76	561	12		
13	Meningite cerebro spinale epidemica.	1	..	7	5	12	4	15	11	12	10	5	4	52	34	86	13		
16	Ipertosse	31	32	415	504	518	771	49	80	5	5	..	2	1	1	1	2	1	1	1 021	1 399	2 420	16		
14	Difterite	2	5	64	41	504	480	258	260	64	62	11	23	8	9	5	8	1	917	891	1 808	14		
15	Laringite crupale	9	8	54	46	374	311	86	80	13	11	1	2	4	1	1	3	..	1	542	434	1 006	15		
18	Febbri da malaria	13	6	154	168	398	378	254	199	351	167	1 603	262	702	192	361	212	32	21	157	4 025	1 605	5 630	18		
19	Cachessia palustre	17	20	73	69	33	21	45	20	299	50	158	61	118	68	2	5	71	816	314	1 130	19		
17	Influenza	75	68	527	459	1 519	1 618	899	1 092	2 041	2 289	4 471	6 109	2 984	2 461	2 203	2 385	227	294	44	16	14 990	16 791	31 781	17		
22	Sifilide	142	111	211	213	36	33	6	7	24	9	135	76	207	92	95	32	3	2	..	2	859	577	1 436	22		
71	Tetano e trisma	24	8	7	3	25	8	74	24	111	39	82	34	99	36	70	18	5	2	1	1	498	173	671	71		
24	Pustola maligna, carbonchio	2	2	6	5	2	2	16	5	31	27	77	21	50	14	4	1	1	189	77	266	24		
27	Rabbia	4	4	10	1	12	2	4	2	10	2	5	4	1	46	15	61	27		
124	Febbre puerperale	13	..	642	..	116	1	772	772	124		

Segue Morti nel Regno classificati per età, sesso e per le principali cause di morte.

Segue Prospetto N. 15.

segue A) Oltre assolute

Segue Anno 1919

NUMERO dell'elenco nosologico	CAUSE DI MORTE	NUMERO DEI MORTI								CLASSIFICATI PER ETÀ										TOTALE GENERALE			Numero dell'elenco nosologico					
		fino a 1 mese		da 1 mese a 12 mesi		da 1 a 4 anni		da 5 a 9 anni		da 10 a 19 anni		da 20 a 39 anni		da 40 a 59 anni		da 60 a 79 anni		da 80 anni in su		ignota		Maschi		Femmine	TOTALE			
		Maschi	Femmine	Maschi	Femmine	Maschi	Femmine	Maschi	Femmine	Maschi	Femmine	Maschi	Femmine	Maschi	Femmine	Maschi	Femmine	Maschi	Femmine	Maschi	Femmine							
121,122,123,125,126	Altre malattie di gravidanza, parto e puerperio	27	..	1 158	..	296	1 481	1 481	121,122,123,125,126
77	Bronchite acuta	1 479	1 127	4 870	4 022	4 182	4 205	620	744	269	353	394	511	659	598	2 027	2 490	657	744	69	18	15 220	14 812	30 032	77			
78	Bronchite cronica	123	153	25	98	43	60	162	165	509	560	2 201	2 628	601	667	2	4	3 666	4 275	7 941	78			
81	Polmonite crupale	139	98	887	696	1 608	1 386	577	542	989	914	2 435	2 623	3 936	2 651	5 736	4 953	645	729	50	21	17 002	14 613	31 615	81			
82	Bronco polmonite acuta	291	244	2 320	1 785	3 999	3 772	991	1 088	1 155	1 251	3 179	3 236	3 479	2 781	6 310	6 506	1 053	1 233	98	32	22 875	21 928	44 803	82			
79	Malattie della pleura	3	1	34	20	187	137	100	83	215	137	687	320	420	236	435	233	27	25	6	2	2 114	1 194	3 308	79			
29 e 31	Tubercolosi disseminata e polmonare.	18	14	146	140	507	502	465	617	2 709	4 573	12 458	12 412	4 868	4 139	1 480	1 049	38	51	115	22	22 804	23 519	46 323	29 e 31			
30, 32 a 37	Altre forme tubercolari	28	32	551	449	1 487	1 310	1 100	1 117	1 334	1 639	2 242	1 982	826	946	378	470	26	34	18	7	7 990	7 936	15 926	30, 32 a 37			
90	Malattie del cuore	23	3	165	151	221	196	249	269	673	736	1 681	2 062	4 868	6 096	17 901	23 524	3 494	4 648	99	42	29 374	37 727	67 101	90			
87	Malattie delle arterie	9	7	3	1	4	4	2	5	15	17	99	69	596	315	3 498	2 342	1 102	959	12	12	5 280	3 731	9 011	87			
64	Apoplezia e congestione cerebrale . .	2	2	9	15	23	11	26	20	61	41	330	360	3 111	2 890	14 902	12 624	3 034	2 541	31	18	21 579	18 522	40 101	64			
59	Meningite semplice cerebrale e spinale	41	31	406	350	919	791	549	503	591	543	456	427	248	187	140	89	15	8	5	2	3 370	2 931	6 301	59			
63	Encefalite	7	4	38	37	83	68	46	44	66	44	117	107	141	102	151	123	18	21	7	3	674	553	1 227	63			
72	Eclampsia infantile	1 411	1 040	2 213	1 894	1 692	1 537	276	292	40	47	5 632	4 750	10 382	72
134	Reumatismo articolare acuto	1	2	9	14	18	18	60	31	122	101	178	112	137	150	161	226	19	29	19	1	724	684	1 408	134			
45	Pellagra	1	1	2	..	14	16	70	81	187	133	15	15	1	1	290	247	537	45			
47	Diabete	1	1	1	4	..	3	6	23	10	98	59	268	207	478	324	27	23	2	1	904	632	1 536	47			
138	Alcoolismo cronico	47	8	200	27	192	16	7	1	446	52	498	138			
48 a 58	Tumori maligni	2	3	8	15	38	47	49	31	98	86	430	918	3 433	4 711	6 116	6 487	455	573	..	7	10 679	12 883	23 562	48 a 58			
140 a 156	Morte violenta { per causa accidentale	20	20	59	54	882	731	593	349	1 385	275	2 100	426	1 666	419	1 432	650	169	155	154	31	8 510	3 112	11 622	140 a 156			
157	per omicidio	3	4	2	1	5	4	15	11	181	29	629	126	353	59	146	45	2	4	12	2	1 348	285	1 633	157			
158 a	in seguito a ferite riportate in guerra	29	..	353	..	23	..	1	27	..	433	..	433	158 a			
160 a 168	per suicidio	126	78	740	385	576	186	359	105	29	10	31	5	1 861	769	2 630	160 a 168			
	Altre malattie	1 439	1 012	1 151	905	1 830	1 745	861	729	1 198	807	2 366	2 026	3 900	2 887	7 855	5 058	1 292	869	8	16	21 900	16 054	37 954				
	Causa ignota o non dichiarata	131	377	421	375	111	123	159	146	313	371	461	331	606	661	188	190	2 668	2 718	5 598	5 292	10 890				
	TOTALE	20 480	17 378	32 742	28 911	37 601	36 871	13 010	13 021	18 449	19 028	45 236	44 556	46 817	40 504	96 812	97 085	28 277	31 699	4 698	3 154	344 122	332 207	676 329				

Segue **Morti nel Regno classificati per età,**

B) Cifre proporzionali a 1000 morti del

Segue Prospetto N. 15.

NUMERO dell'elenco nosologico	CAUSE DI MORTE	NUMERO DEI MORTI							
		fino a 1 mese		da 1 mese a 12 mesi		da 1 a 4 anni		da 5 a 9 anni	
		Maschi	Femmine	Maschi	Femmine	Maschi	Femmine	Maschi	Femmine
1 a 5	Malattie fetali e vizi congeniti . . .	25.0	25.3	4.6	4.7	1.5	1.5	1.6	0.9
6	Atrofia congenita, immaturità . . .	567.4	602.9	42.5	32.9
39	Anemia.	70.9	77.1	20.2	21.7	4.3	6.7
40	Leucemia	1.9	1.6	2.9	3.3	1.7	1.6
44	Marasmo senile
97	Malattie dello stomaco, atresia . . .	50.4	54.3	42.6	51.4	17.1	17.5	7.1	6.1
104	Diarrea, enterite, colera indigeno, ulcera intestinale, ecc.	84.9	77.8	330.7	339.5	238.4	252.8	123.0	122.4
20	Dissenteria	0.1	..
99	Epatite, cirrosi epatica	0.3	0.5	0.5	0.7	0.8	0.6	2.1	1.7
112	Malattie dei reni	4.2	3.1	7.9	7.2	24.6	22.0	35.4	34.0
110	Appendicite	0.1	0.3	..	1.8	1.8
110 a	Peritonite	0.9	1.3	1.8	1.4	3.7	2.8	14.6	12.4
7	Valuolo	6.0	6.1	42.6	51.2	76.3	79.6	108.8	108.1
8	Morbillo	0.3	0.2	5.6	6.0	25.7	25.9	15.8	16.4
9	Scarlattina	0.1	1.1	0.8	10.0	9.1	16.7	16.4
10	Risipola	5.8	4.9	4.0	3.8	0.6	0.9	0.6	0.8
11	Febbre tifoidea	0.1	0.1	0.6	0.8	5.3	6.1	25.5	32.2
12	Tifo petecchiale	0.2	0.1	0.3	0.4
13	Meningite cerebro spinale epidemica.	0.2	0.1	0.9	0.3
16	Ipertosse	1.5	1.8	12.8	17.7	13.9	21.1	3.8	6.2
14	Difterite	0.1	0.3	2.0	1.4	13.6	13.2	20.0	20.2
15	Laringite crupale	0.4	0.5	1.7	1.6	10.1	8.5	6.7	6.2
18	Febbri da malaria	0.6	0.3	4.8	5.9	10.7	10.4	19.7	15.4
19	Cachessia palustre	0.5	0.7	2.0	1.9	2.6	1.6
17	Influenza	3.7	3.9	16.3	16.1	40.9	44.3	69.7	84.7
22	Sifilide	6.9	6.4	6.5	7.5	1.0	0.9	0.5	0.5
71	Tetano e trisma	1.2	0.5	0.2	0.1	0.7	0.2	5.7	1.9
24	Pustola maligna, carbonchio	0.1	0.1	0.2	0.1	0.2	0.1
27	Rabbia	0.1	0.1	0.8	0.1
124	Febbre puerperale

(a) Esclusi i morti per causa ignota o non dichiarata.

sesso e per le principali cause di morte.

rispettivi gruppi di età, in ciascun sesso (a)

Segue Anno 1919

CLASSIFICATI PER ETÀ										TOTALE GENERALE			NUMERO dell'elenco nosologico
da 10 a 19 anni		da 20 a 39 anni		da 40 a 59 anni		da 60 a 79 anni		da 80 anni in su		Maschi	Femmine	TOTALE	
Maschi	Femmine	Maschi	Femmine	Maschi	Femmine	Maschi	Femmine	Maschi	Femmine				
0.2	0.6	2.2	2.0	2.1	1 a 5
..	38.4	34.9	36.7	6
7.5	6.8	15.4	8.6	17.6	18.1	14.3	13.2	13.8	39
2.8	2.7	1.6	3.1	2.8	3.5	0.8	0.8	0.1	0.1	1.6	1.8	1.7	40
..	122.4	155.4	488.1	522.7	75.3	66.3	55.6	44
3.0	3.1	2.1	2.1	3.4	3.4	3.1	3.2	1.4	1.7	11.2	11.6	11.4	97
68.4	59.6	60.1	29.9	47.0	40.8	39.8	42.6	27.8	26.5	100.5	94.6	97.6	104
0.3	..	2.4	..	0.5	0.5	..	0.2	20
1.4	1.2	5.2	3.3	24.4	12.1	13.1	6.2	1.9	1.3	8.2	4.2	6.2	99
23.1	23.2	21.4	29.1	39.2	45.2	31.2	27.9	15.6	11.3	24.9	24.8	24.8	112
4.9	3.1	2.6	1.6	1.8	2.0	0.6	0.6	0.2	0.2	1.2	0.9	1.0	110
16.2	12.7	8.3	17.2	7.4	8.9	3.1	2.7	0.6	0.8	5.1	6.0	5.6	110 a
43.1	43.7	7.4	32.1	8.5	14.8	2.1	1.4	0.3	0.2	22.1	27.2	24.5	7
1.9	2.6	0.4	0.5	0.1	0.1	4.2	4.3	4.2	8
3.6	4.7	0.3	0.9	0.1	0.1	2.1	2.2	2.1	9
0.9	1.9	1.5	2.6	2.9	3.0	2.2	1.7	1.0	0.8	2.2	2.2	2.2	10
55.6	70.8	20.9	37.8	11.2	13.1	2.0	2.2	0.3	0.4	9.6	13.5	11.5	11
0.7	0.5	5.5	0.5	1.7	0.5	0.1	0.1	1.4	0.2	0.8	12
0.8	0.6	0.3	0.2	0.1	0.1	0.2	0.1	0.1	13
0.3	0.5	3.0	4.3	3.6	16
3.5	3.3	0.2	0.5	0.2	0.2	0.1	0.1	2.7	2.7	2.7	14
0.7	0.6	0.1	1.6	1.4	1.5	15
19.2	8.9	35.7	5.9	15.1	4.8	3.8	2.2	1.1	0.7	11.9	4.9	8.5	18
2.5	1.1	6.7	1.1	3.4	1.5	1.2	0.7	0.1	0.2	2.4	1.0	1.7	19
111.6	121.2	99.5	138.3	64.4	61.3	22.9	24.7	8.1	9.3	44.3	51.4	47.8	17
1.3	0.5	3.0	1.7	4.5	2.3	1.0	0.3	0.1	0.1	2.5	1.8	2.2	22
6.1	2.1	1.8	0.8	2.1	0.9	0.7	0.2	0.2	0.1	1.5	0.5	1.0	71
0.9	0.3	0.7	0.6	1.7	0.5	0.5	0.1	0.1	..	0.6	0.2	0.4	24
0.7	0.1	0.1	..	0.2	..	0.1	0.1	..	0.1	27
..	0.7	..	14.5	..	2.9	2.4	1.2	124

Morti nel Regno classificati per età,

A) Cifre

sesto e per le principali cause di morte.

Anno 1920

assolute

Prospetto N. 16.

NUMERO dell'elenco nosologico	CAUSE DI MORTE	NUMERO DEI MORTI							
		fino a 1 mese		da 1 mese a 12 mesi		da 1 a 4 anni		da 5 a 9 anni	
		Maschi	Femmine	Maschi	Femmine	Maschi	Femmine	Maschi	Femmine
1 a 5	Malattie fetali e vizi congeniti	686	535	314	290	70	64	31	24
6	Atrofia congenita, immaturità	15 002	13 118	1 326	1 130
39	Anemia	3 317	3 198	665	732	78	89
40	Leucemia	83	60	136	107	40	35
44	Marasmo senile
97	Malattie dello stomaco, atropsia	1 502	1 192	2 195	2 110	558	616	56	75
104	Diarrea, enterite, colera indigeno, ulcera intestinale, ecc.	2 701	2 213	20 134	18 174	8 548	8 533	1 371	1 369
20	Dissenteria	9	..	60	67	76	65	83	68
99	Epatite, cirrosi epatica	13	14	29	21	38	29	25	17
112	Malattie dei reni	107	73	420	315	887	750	465	493
110	Appendicite	3	..	6	..	6	6	23	24
110 a	Peritonite	39	28	105	65	107	101	137	152
7	Vaiuolo	124	140	1 616	1 540	1 400	1 408	634	643
8	Morbillo	8	11	342	310	1 273	1 170	253	270
9	Scarlattina	1	5	60	49	403	345	233	260
10	Risipola	176	153	151	183	31	37	11	3
11	Febbre tifodea	6	7	62	66	241	260	416	537
12	Tifo petecchiale	1	2	3
13	Meningite cerebro spinale epidemica	3	..	1	1	3	6
16	Ipertosse	76	54	1 052	1 280	753	1 017	79	150
14	Difterite	11	6	137	91	611	473	300	310
15	Laringite crupale	8	6	91	62	348	235	104	102
18	Febbri da malaria	12	12	226	215	282	276	195	164
19	Cachessia palustre	29	27	66	62	19	18
17	Influenza	79	65	623	464	1 066	1 060	556	607
22	Sifilide	151	133	243	262	31	34	4	2
71	Tetano e trisma	82	38	18	2	19	7	65	31
24	Pustola maligna, carbonchio	1	2	3	6	3	6	1	1
27	Rabbia	3	2	9	7
124	Febbre puerperale

CLASSIFICATI PER ETÀ

CLASSIFICATI PER ETÀ												TOTALE GENERALE			NUMERO dell'elenco nosologico
da 10 a 19 anni		da 20 a 39 anni		da 40 a 59 anni		da 60 a 79 anni		da 80 anni in su		ignota		Maschi	Femmine	TOTALE	
Maschi	Femmine	Maschi	Femmine	Maschi	Femmine	Maschi	Femmine	Maschi	Femmine	Maschi	Femmine				
8	4	1 109	907	2 016	1 a 5
..	16 328	14 248	30 576	6
82	103	238	365	540	626	12	17	4 932	5 130	10 062	39
34	58	86	156	153	157	106	102	2	2	..	1	640	678	1 318	40
..	10 009	12 573	12 137	14 422	10	69	22 156	27 061	49 220	44
33	45	56	73	167	126	320	246	45	40	3	22	4 935	4 545	9 480	97
961	949	820	1 190	1 240	1 388	3 465	3 654	729	780	32	94	39 801	38 344	78 145	104
62	42	43	25	35	33	65	69	13	10	2	..	451	379	830	20
34	25	211	168	1 147	479	1 318	599	70	45	7	5	2 832	1 402	4 234	99
431	465	851	1 465	1 586	1 671	2 742	2 454	333	325	15	23	7 837	8 031	15 871	112
86	56	109	93	82	60	57	57	6	7	1	1	379	304	683	110
277	252	307	682	272	386	283	271	19	34	1	2	1 570	1 973	3 543	110 a
475	430	294	1 177	372	457	193	97	6	9	4	18	5 118	5 919	11 037	7
63	47	9	31	4	14	4	6	..	1	1	4	1 957	1 864	3 821	8
81	96	21	55	8	9	2	2	1	809	822	1 631	9
22	38	68	86	141	100	205	165	44	34	..	1	849	800	1 649	10
1 281	1 725	979	2 190	562	705	260	276	11	15	6	15	3 824	5 795	9 620	11
1	1	3	3	2	1	..	2	..	1	8	12	20	12
4	3	13	7	2	1	26	18	44	13
5	8	3	5	3	2	3	2	..	2	1	4	1 975	2 524	4 499	16
84	75	8	31	3	10	4	1	2	1 158	999	2 157	14
16	17	3	4	6	3	3	1	1	580	430	1 010	15
222	145	549	233	372	175	274	179	26	16	12	5	2 170	1 420	3 590	18
24	15	70	24	65	56	79	67	5	3	..	4	357	276	633	19
1 269	1 250	2 526	4 401	2 402	2 208	2 565	2 539	306	358	32	52	11 424	13 064	24 428	17
16	11	160	83	160	78	86	39	1	2	1	1	853	615	1 468	22
111	45	67	49	82	32	56	20	2	1	1	..	503	225	728	71
8	8	31	23	69	24	41	21	5	1	2	..	164	92	256	24
6	1	4	4	7	5	3	4	32	23	55	27
..	24	..	1 054	..	122	1 200	1 200	124

Segue Morti nel Regno classificati per età,

segue A) Cifre

Segue Prospetto N. 16.

NUMERO dell'elenco nosologico	CAUSE DI MORTE	NUMERO DEI MORTI							
		fino a 1 mese		da 1 mese a 12 mesi		da 1 a 4 anni		da 5 a 9 anni	
		Maschi	Femmine	Maschi	Femmine	Maschi	Femmine	Maschi	Femmine
121,122,123,125,126	Altre malattie di gravidanza, parto e puerperio
77	Bronchite acuta	1 718	1 320	6 123	5 263	3 607	3 585	451	587
78	Bronchite cronica	77	49	10	11
81	Polmonite crupale	186	126	1 497	1 057	1 704	1 465	585	541
82	Bronco polmonite acuta	478	342	3 866	2 907	4 268	4 091	1 039	1 211
79	Malattie della pleura	11	2	75	44	163	122	70	71
29 e 31	Tubercolosi disseminata e polmonare	17	12	219	159	490	472	376	554
30, 32 a 37	Altre forme tubercolari	40	38	807	663	1 291	1 192	1 022	1 023
90	Malattie del cuore	9	15	233	198	221	172	286	316
87	Malattie delle arterie	12	9	8	4	4	6	4	5
64	Apoplezia e congestione cerebrale	10	3	13	11	17	16	18	13
59	Meningite semplice cerebrale e spinale	59	57	763	629	821	684	528	488
63	Encefalite	14	8	72	55	123	119	115	96
72	Eclampsia infantile	1 795	1 333	3 066	2 660	1 419	1 283	231	201
134	Reumatismo articolare acuto	4	2	11	13	19	9	45	43
45	Pellagra	1	1
47	Diabete	1	1	4	1	6	4
138	Alcoolismo cronico
48 a 58	Tumori maligni	4	4	13	20	44	51	47	47
140 a 156	per causa accidentale	26	24	93	81	843	591	644	352
157	per omicidio	7	3	1	2	7	5	15	7
158 a	Morte violenta in seguito a ferite riportate in guerra
159	per condanna alla pena capitale
160 a 168	per suicidio
	Altre malattie	1 831	1 198	1 650	1 468	1 616	1 469	744	682
	Causa ignota o non dichiarata	537	469	328	338	133	115
	TOTALE	27 020	22 301	51 715	45 682	34 438	33 117	11 582	11 827

sesse e per le principali cause di morte.

assolute

Segue Anno 1920

CLASSIFICATI PER ETÀ														TOTALE GENERALE			NUMERO dell'elenco nosologico
da 10 a 19 anni		da 20 a 39 anni		da 40 a 59 anni		da 60 a 79 anni		da 80 anni in su		ignota		TOTALE					
Maschi	Femmine	Maschi	Femmine	Maschi	Femmine	Maschi	Femmine	Maschi	Femmine	Maschi	Femmine	Maschi	Femmine	TOTALE			
..	51	..	1 685	..	324	4	..	2 064	2 064	121,122,123,125,126
205	333	260	433	506	561	1 896	2 151	655	669	12	51	15 433	14 953	30 386	77	77	
9	23	50	51	298	354	1 830	2 129	492	519	3	6	2 769	3 142	5 911	78	78	
1 012	887	2 572	3 066	4 274	2 768	5 861	4 923	707	651	56	66	18 454	15 500	33 954	81	81	
1 123	1 227	2 424	3 711	3 515	3 088	6 914	6 930	1 173	1 322	66	78	24 866	24 907	49 773	82	82	
150	108	380	279	354	234	463	233	35	30	1	2	1 702	1 125	2 827	79	79	
2 284	4 389	10 975	12 234	4 459	4 103	1 480	1 170	30	44	23	39	20 353	23 176	43 529	29 e 31	29 e 31	
1 147	1 551	1 743	1 750	640	852	308	465	13	29	8	13	7 019	7 576	14 595	30, 32 a 37	30, 32 a 37	
746	887	1 627	2 340	4 613	5 912	16 841	22 185	3 429	4 520	40	81	28 065	36 626	64 691	90	90	
15	10	81	50	533	254	2 983	1 975	1 002	868	7	7	4 649	3 188	7 837	87	87	
50	41	421	344	3 231	2 864	14 577	12 784	2 944	2 782	38	44	21 319	18 902	40 221	64	64	
516	502	420	442	264	198	150	97	8	4	6	5	3 535	3 106	6 641	59	59	
281	248	529	499	483	295	268	197	18	19	2	2	1 905	1 538	3 443	63	63	
35	45	6 546	5 522	12 068	72	72	
114	121	144	173	136	147	149	152	9	18	..	1	631	679	1 310	134	134	
..	..	3	21	42	47	131	70	8	7	185	146	331	45	45	
24	20	92	76	282	218	499	360	26	20	..	2	934	702	1 636	47	47	
..	..	44	11	198	25	166	21	3	411	57	468	138	138	
121	106	567	1 000	3 576	5 065	6 434	6 895	477	587	4	9	11 287	13 784	25 071	48 a 58	48 a 58	
1 317	286	2 039	372	1 700	421	1 487	659	168	169	33	13	8 350	2 968	11 318	140 a 156	140 a 156	
285	40	1 208	120	603	78	196	37	11	3	25	8	2 358	303	2 661	157	157	
2	..	66	..	1	..	1	1	..	71	..	71	158 a	158 a	
..	..	1	1	..	1	159	159	
118	123	719	419	568	175	380	95	38	6	18	5	1 841	823	2 664	160 a 168	160 a 168	
1 072	850	2 112	2 262	3 769	2 760	7 447	4 844	1 166	828	40	82	21 447	16 443	37 890			
155	160	252	362	317	338	457	452	110	104	897	950	3 186	3 288	6 474			
16 477	17 896	36 258	45 377	43 844	40 009	93 064	92 270	26 333	29 307	1 423	1 809	342 154	339 595	681 749			

Segue Morti nel Regno classificati per età, sesso e per le principali cause di morte.

Segue Prospetto N. 16.

B) Cifre proporzionali a 1000 morti dei

rispettivi gruppi di età, in ciascun sesso (a)

segue Anno 1920

NUMERO dell'elenco nosologico	CAUSE DI MORTE	NUMERO DEI MORTI CLASSIFICATI PER ETÀ																		TOTALE GENERALE			NUMERO dell'elenco nosologico
		fino a 1 mese		da 1 mese a 12 mesi		da 1 a 4 anni		da 5 a 9 anni		da 10 a 19 anni		da 20 a 39 anni		da 40 a 59 anni		da 60 a 79 anni		da 80 anni in su		Maschi	Femmine	TOTALE	
		Maschi	Femmine	Maschi	Femmine	Maschi	Femmine	Maschi	Femmine	Maschi	Femmine	Maschi	Femmine	Maschi	Femmine	Maschi	Femmine	Maschi	Femmine				
1 a 5	Malattie fetali e vizi congeniti	25.4	24.0	6.1	6.2	2.1	2.0	2.7	2.0	0.5	0.2	3.3	2.7	3.0	1 a 5
6	Atrofia congenita, immaturità	555.2	588.2	25.9	25.0	48.2	42.4	45.3	6
39	Anemia	64.8	70.7	19.5	22.3	6.8	7.6	5.0	5.8	6.6	8.1	12.4	15.8	14.6	15.3	14.9	39
40	Leucemia	1.6	1.3	4.0	3.3	3.5	3.0	2.1	3.3	2.4	3.5	3.5	4.0	1.1	1.1	0.1	0.1	1.9	2.0	2.0	40
44	Marasmo senile	108.1	136.9	462.8	493.9	65.4	80.5	72.9	44
97	Malattie dello stomaco, atresia	55.6	53.5	42.9	46.7	16.4	18.8	4.9	6.4	2.0	2.5	1.6	1.6	3.8	3.2	3.5	2.7	1.4	1.4	14.6	13.5	14.0	97
104	Diarrea, enterite, colera indigeno, ulcera intestinale, ecc.	100.0	99.2	393.4	402.0	244.7	260.3	119.8	116.9	58.9	58.5	22.8	26.4	28.5	35.0	37.4	39.8	27.8	26.7	117.4	114.0	115.7	104
20	Dissenteria	0.3	..	1.2	1.5	2.2	2.0	7.2	5.8	3.8	2.4	1.2	0.6	0.8	0.8	0.7	0.8	0.5	0.3	1.3	1.1	1.2	20
99	Epatite, cirrosi epatica	0.5	0.6	0.6	0.5	1.1	0.9	2.2	1.5	2.1	1.4	5.9	3.7	26.4	12.1	14.2	6.5	2.7	1.5	8.5	4.2	6.4	99
112	Malattie dei reni	4.0	3.3	8.2	7.0	24.5	22.9	40.6	42.1	26.4	26.2	23.6	32.5	36.4	42.1	29.6	26.7	14.6	11.1	23.1	23.9	23.5	112
110	Appendicite	0.1	..	0.1	..	0.2	0.2	2.0	2.0	5.3	3.2	3.0	2.1	1.9	1.5	0.6	0.6	0.2	0.2	1.1	0.9	1.0	110
110 a	Peritonite	1.4	1.3	2.1	1.4	3.1	3.1	13.7	13.0	17.0	14.2	8.5	15.2	6.2	9.7	3.1	3.0	0.7	1.2	4.6	5.9	5.2	110 a
7	Vaiuolo	4.6	6.3	31.6	34.1	41.0	43.0	55.4	54.9	29.1	24.2	8.2	26.1	8.5	11.5	2.1	1.1	0.2	0.3	15.1	17.6	16.3	7
8	Morbillo	0.3	0.5	6.7	6.9	37.3	35.7	22.1	23.1	3.9	2.6	0.2	0.7	0.1	0.4	..	0.1	5.8	5.5	5.7	8
9	Scarlattina	0.2	1.2	1.1	11.8	10.5	20.4	22.2	5.0	5.4	0.6	1.2	0.2	0.2	2.4	2.4	2.4	9
10	Risipola	6.5	6.9	3.0	4.0	0.9	1.1	1.0	0.3	1.3	2.1	1.9	1.9	3.2	2.5	2.2	1.8	1.7	1.2	2.5	2.4	2.4	10
11	Febbre tifoidea	0.2	0.3	1.2	1.5	7.1	7.9	36.3	45.9	78.5	97.3	27.2	48.7	12.9	17.8	2.8	3.0	0.4	0.5	11.3	17.2	14.2	11
12	Tifo petecchiale	0.2	0.3	0.1	0.1	0.1	0.1	12
13	Meningite cerebro spinale epidemica	0.1	0.3	0.5	0.2	0.2	0.4	0.2	0.1	0.1	0.1	13
16	Ipertosse	2.8	2.4	20.6	23.3	22.1	31.0	6.9	12.8	0.3	0.5	0.1	0.1	0.1	0.1	0.1	5.8	7.5	6.7	16
14	Difterite	0.4	0.3	2.7	2.0	17.9	14.4	26.2	26.5	5.1	4.2	0.2	0.7	0.1	0.3	3.4	3.0	3.2	14
15	Laringite crupale	0.3	0.3	1.8	1.4	10.2	7.2	9.1	8.7	1.0	1.0	0.1	0.1	0.1	0.1	1.7	1.3	1.5	15
18	Febbri da malaria	0.4	0.5	4.4	4.8	8.3	8.4	17.0	14.0	13.6	8.2	15.2	5.2	8.5	4.4	3.0	1.9	1.0	0.5	6.4	4.2	5.3	18
19	Cachessia palustre	0.6	0.6	1.9	1.9	1.7	1.5	1.5	0.8	1.9	0.5	1.5	1.4	0.9	0.7	0.2	0.1	1.1	0.8	0.9	19
17	Influenza	2.9	2.9	12.2	10.3	31.3	32.3	48.6	51.8	77.7	70.5	70.2	97.8	55.2	55.7	27.7	27.7	11.7	12.3	33.7	38.7	36.2	17
22	Sifilide	5.6	6.0	4.7	5.8	0.9	1.0	0.3	0.2	1.0	0.6	4.4	1.8	3.7	2.0	0.9	0.4	..	0.1	2.5	1.9	2.2	22
71	Tetano e trisma	3.0	1.7	0.4	..	0.6	0.2	5.7	2.6	6.8	2.5	1.9	1.1	1.9	0.8	0.6	0.2	0.1	..	1.5	0.7	1.1	71
24	Pustola maligna, carbonchio	0.1	0.1	0.1	0.1	0.2	0.1	0.1	0.5	0.5	0.9	0.5	1.6	0.6	0.4	0.2	0.2	..	0.5	0.3	0.4	24
27	Rabbia	0.1	0.1	0.8	0.6	0.4	0.1	0.1	0.1	0.2	0.1	0.1	0.1	0.1	27
124	Febbre puerperale	1.3	..	23.4	..	3.1	3.6	1.8	124

(a) Esclusi i morti per causa ignota o non dichiarata.

Segue Morti nel Regno classificati per età,

Segue B) Cifre proporzionali a 1000 morti del

Segue Prospetto N. 16.

NUMERO dell'elenco nosologico	CAUSE DI MORTE	NUMERO DEI MORTI																					
		fino a 1 mese		da 1 mese a 12 mesi		da 1 a 4 anni		da 5 a 9 anni															
		Maschi	Femmine	Maschi	Femmine	Maschi	Femmine	Maschi	Femmine														
121,122,123,125,126	Altre malattie di gravidanza, parto e puerperio
77	Bronchite acuta	68.6	59.2	119.6	116.4	105.7	109.4	39.4	50.1	12.6	18.8	7.2	9.6	11.6	14.1	20.5	23.4	25.0	22.9	45.5	44.5	45.0	77
78	Bronchite cronica	2.3	1.5	0.9	0.9	0.6	1.3	1.4	1.1	6.8	8.9	19.8	23.2	18.8	17.8	8.2	9.3	8.8	78
81	Polmonite crupale	6.9	5.6	29.3	23.4	50.0	44.7	51.1	46.3	62.0	47.2	71.4	68.1	98.2	69.5	63.3	53.6	27.0	22.3	54.4	46.1	50.3	81
82	Bronco polmonite acuta	17.7	15.3	75.5	64.3	125.1	124.8	90.8	103.4	68.8	69.2	67.3	82.4	80.8	77.8	74.7	75.5	44.7	45.3	73.4	74.1	73.7	82
79	Malattie della pleura	0.4	0.1	1.5	1.0	4.8	3.7	6.1	6.1	9.2	6.1	10.6	6.2	8.1	5.9	5.0	2.5	1.3	1.0	5.0	3.3	4.2	79
29 e 31	Tubercolosi disseminata e polmonare	0.6	0.5	4.3	3.5	14.4	14.4	32.8	47.3	139.9	247.5	304.8	271.8	102.4	103.4	16.0	12.7	1.1	1.5	60.0	68.9	64.5	29 e 31
30, 32 a 37	Altre forme tubercolari	1.5	1.7	15.8	14.7	37.8	36.4	89.3	87.3	70.3	87.4	48.4	38.9	14.7	21.5	3.3	5.1	0.5	1.0	20.7	22.5	21.6	30, 32 a 37
90	Malattie del cuore	0.3	0.7	4.9	4.4	6.5	5.2	25.0	27.0	45.7	50.0	45.2	52.0	106.0	149.0	181.9	241.6	130.8	154.8	82.8	108.9	95.8	90
87	Malattie delle arterie	0.4	0.4	0.2	0.1	0.1	0.2	0.3	0.4	0.9	0.6	2.2	1.1	12.2	6.4	32.2	21.5	38.2	29.7	13.7	9.5	11.6	87
64	Apoplessia e congestione cerebrale	0.4	0.1	0.3	0.2	0.5	0.5	1.6	1.1	3.1	2.3	11.7	7.6	74.2	72.2	157.4	139.2	112.3	95.3	62.9	56.2	59.6	64
59	Meningite semplice cerebrale e spinale	2.2	2.6	14.9	13.9	24.1	20.9	46.1	41.7	31.6	28.3	11.7	9.8	6.1	5.0	1.6	1.1	0.3	0.1	10.4	9.2	9.8	59
63	Encefalite	0.5	0.4	1.4	1.2	3.6	3.6	10.0	8.2	17.2	14.0	14.7	11.1	11.1	7.4	2.9	2.2	0.7	0.7	5.6	4.6	5.1	63
72	Eclampsia infantile	66.4	59.8	59.9	58.8	41.6	39.1	20.2	17.2	2.1	2.5	19.3	16.4	17.9	72
134	Reumatismo articolare acuto	0.1	0.1	0.2	0.3	0.6	0.3	3.9	3.7	7.0	6.8	4.0	3.8	3.1	3.7	1.6	1.7	0.3	0.6	1.9	2.0	1.9	134
45	Pellagra	0.1	0.5	1.0	1.2	1.4	0.8	0.3	0.2	0.5	0.4	0.5	45
47	Diabete	0.1	..	0.5	0.3	1.5	1.1	2.6	1.7	6.5	5.5	5.4	3.9	1.0	0.7	2.8	2.1	2.4	47
138	Alcoolismo cronico	1.2	0.2	4.5	0.6	1.8	0.2	0.1	..	1.2	0.2	0.7	138
48 a 58	Tumori maligni	0.1	0.2	0.3	0.4	1.3	1.6	4.1	4.0	7.4	6.0	15.7	22.2	82.2	127.7	69.5	75.1	18.2	20.1	33.3	41.0	37.3	48 a 58
140 a 156	per causa accidentale	1.0	1.1	1.8	1.8	24.7	18.0	56.2	30.1	80.7	16.1	56.6	8.3	39.1	10.6	16.1	7.2	6.4	5.9	24.6	8.8	16.8	140 a 156
157	per omicidio	0.3	0.1	0.2	0.2	1.3	0.6	17.5	2.3	33.5	2.7	13.9	2.0	2.1	0.4	0.4	0.1	7.0	0.9	3.9	157
158 a	Morte violenta in seguito a ferite riportate in guerra	0.1	..	1.8	0.2	..	0.1	158 a
160 a 168	per suicidio	7.2	6.9	20.0	9.3	13.0	4.4	4.1	1.0	1.4	0.2	5.4	2.4	3.9	160 a 168
	Altre malattie	68.1	53.6	31.9	32.4	47.3	44.8	64.9	58.0	65.5	47.9	58.7	50.3	86.8	69.5	80.5	52.9	44.6	28.4	63.3	48.9	55.9	
	TOTALE	1000.0	1000.0	1000.0	1000.0	1000.0	1000.0	1000.0	1000.0	1000.0	1000.0	1000.0	1000.0	1000.0	1000.0	1000.0	1000.0	1000.0	1000.0	1000.0	1000.0	1000.0	1000.0

(a) Esclusi i morti per causa ignota o non dichiarata.

semplice e per le principali cause di morte.

rispettivi gruppi di età, in ciascun sesso (a)

Segue Anno 1920

CLASSIFICATI PER ETÀ										TOTALE GENERALE			NUMERO dell'elenco nosologico
da 10 a 19 anni		da 20 a 39 anni		da 40 a 59 anni		da 60 a 79 anni		da 80 anni in su		Maschi	Femmine	TOTALE	
Maschi	Femmine	Maschi	Femmine	Maschi	Femmine	Maschi	Femmine	Maschi	Femmine				
..	2.9	..	37.4	..	8.2	6.1	3.1	121, 122, 123, 125, 126
12.6	18.8	7.2	9.6	11.6	14.1	20.5	23.4	25.0	22.9	45.5	44.5	45.0	77
0.6	1.3	1.4	1.1	6.8	8.9	19.8	23.2	18.8	17.8	8.2	9.3	8.8	78
62.0	47.2	71.4	68.1	98.2	69.5	63.3	53.6	27.0	22.3	54.4	46.1	50.3	81
68.8	69.2	67.3	82.4	80.8	77.8	74.7	75.5	44.7	45.3	73.4	74.1	73.7	82
9.2	6.1	10.6	6.2	8.1	5.9	5.0	2.5	1.3	1.0	5.0	3.3	4.2	79
139.9	247.5	304.8	271.8	102.4	103.4	16.0	12.7	1.1	1.5	60.0	68.9	64.5	29 e 31
70.3	87.4	48.4	38.9	14.7	21.5	3.3	5.1	0.5	1.0	20.7	22.5	21.6	30, 32 a 37
45.7	50.0	45.2	52.0	106.0	149.0	181.9	241.6	130.8	154.8	82.8	108.9	95.8	90
0.9	0.6	2.2	1.1	12.2	6.4	32.2	21.5	38.2	29.7	13.7	9.5	11.6	87
3.1	2.3	11.7	7.6	74.2	72.2	157.4	139.2	112.3	95.3	62.9	56.2	59.6	64
31.6	28.3	11.7	9.8	6.1	5.0	1.6	1.1	0.3	0.1	10.4	9.2	9.8	59
17.2	14.0	14.7	11.1	11.1	7.4	2.9	2.2	0.7	0.7	5.6	4.6	5.1	63
2.1	2.5	19.3	16.4	17.9	72
7.0	6.8	4.0	3.8	3.1	3.7	1.6	1.7	0.3	0.6	1.9	2.0	1.9	134
..	..	0.1	0.5	1.0	1.2	1.4	0.8	0.3	0.2	0.5	0.4	0.5	45
1.5	1.1	2.6	1.7	6.5	5.5	5.4	3.9	1.0	0.7	2.8	2.1	2.4	47
..	..	1.2	0.2	4.5	0.6	1.8	0.2	0.1	..	1.2	0.2	0.7	138
7.4	6.0	15.7	22.2	82.2	127.7	69.5	75.1	18.2	20.1	33.3	41.0	37.3	48 a 58
80.7	16.1	56.6	8.3	39.1	10.6	16.1	7.2	6.4	5.9	24.6	8.8	16.8	140 a 156
17.5	2.3	33.5	2.7	13.9	2.0	2.1	0.4	0.4	0.1	7.0	0.9	3.9	157
0.1	..	1.8	0.2	..	0.1	158 a
7.2	6.9	20.0	9.3	13.0	4.4	4.1	1.0	1.4	0.2	5.4	2.4	3.9	160 a 168
65.5	47.9	58.7	50.3	86.8	69.5	80.5	52.9	44.6	28.4	63.3	48.9	55.9	

Segue Morti nel Regno classificati per età,

Sesso e per le principali cause di morte.

A) Cifre

assolute

Segue Anno 1921

Prospetto N. 17.

NUMERO dell'elenco nosologico	CAUSE DI MORTE	NUMERO DEI MORTI								CLASSIFICATI PER ETÀ										TOTALE GENERALE			Numero dell'elenco nosologico				
		fino a 1 mese		da 1 mese a 12 mesi		da 1 a 4 anni		da 5 a 9 anni		da 10 a 19 anni		da 20 a 39 anni		da 40 a 59 anni		da 60 a 79 anni		da 80 anni in su		ignota		Maschi		Femmine	TOTALE		
		Maschi	Femmine	Maschi	Femmine	Maschi	Femmine	Maschi	Femmine	Maschi	Femmine	Maschi	Femmine	Maschi	Femmine	Maschi	Femmine	Maschi	Femmine	Maschi	Femmine	Maschi		Femmine	TOTALE		
1 a 5	Malattie fetali e vizi congeniti	806	698	360	281	111	81	29	23	..	3	1 306	1 081	2 387	1 a 5
6	Atrofia congenita, immaturità	14 366	12 510	2 616	2 177	16 982	14 687	31 669	6
39	Anemia	1 808	1 714	600	648	58	43	88	73	191	342	393	468	11	48	3 144	3 336	6 480	39		
40	Leucemia	79	81	130	115	33	28	58	65	72	200	159	172	104	100	4	4	2	5	641	770	1 411	40		
44	Marasmo senile	9 889	12 182	12 408	14 628	158	297	22 455	27 107	49 562	44			
97	Malattie dello stomaco, atrepsia	1 210	1 097	1 883	1 929	736	718	62	61	40	34	45	49	110	93	259	265	34	49	26	36	4 405	4 331	8 736	97		
104	Diarrea, enterite, colera indigeno, ulcera intestinale, ecc.	2 966	2 308	22 338	19 442	12 008	11 839	1 082	1 126	886	883	679	1 094	1 187	1 378	3 434	3 568	697	792	225	421	45 502	42 851	88 353	104		
20	Dissenteria	1	31	4	29	1	4	3	7	..	6	..	8	5	14	..	1	..	1	14	101	115	20		
99	Epatite, cirrosi epatica	23	11	36	24	38	31	21	17	49	17	260	174	1 286	473	1 307	608	75	43	21	25	3 116	1 423	4 539	99		
112	Malattie dei reni	111	71	420	299	1 008	853	388	399	333	374	832	1 292	1 565	1 719	2 892	2 656	395	397	54	77	7 998	8 077	16 075	112		
110	Appendicite	5	2	8	8	31	22	102	38	132	75	79	60	77	55	3	8	2	7	439	275	714	110		
110 a	Peritonite	32	27	118	105	149	120	183	176	316	259	350	696	367	343	305	271	24	25	10	23	1 854	2 045	3 899	110 a		
7	Vaiuolo	13	10	154	163	223	207	87	76	54	46	34	129	60	51	29	18	..	1	1	4	655	705	1 360	7		
8	Morbillo	19	8	458	405	1 344	1 317	243	272	77	67	46	22	4	3	7	..	2	..	5	12	2 205	2 106	4 311	8		
9	Scarlattina	2	..	63	54	533	449	235	239	57	72	15	28	2	5	1	1	1	2	909	850	1 759	9		
10	Risipola	133	114	172	186	55	42	8	8	17	19	52	70	115	102	155	120	36	21	7	7	750	689	1 439	10		
11	Febbre tifoidea	7	3	83	80	344	297	431	540	1 386	1 749	1 071	2 081	631	682	314	304	17	23	21	52	4 305	5 811	10 116	11		
12	Tifo petecchiale	1	1	2	4	5	2	6	1	4	1	1	10	18	28	12		
13	Meningite cerebro spinale epidemica	6	..	2	3	9	4	10	7	8	15	11	3	4	2	..	1	..	2	50	37	87	13		
16	Ipertosse	65	29	582	741	421	621	25	44	1	..	9	2	2	2	1	2	..	1	5	14	1 111	1 456	2 567	16		
14	Difterite	19	10	177	123	778	611	253	297	80	71	13	18	9	8	1	6	2	..	6	4	1 338	1 118	2 456	14		
15	Laringite crupale	6	7	62	42	182	151	47	44	9	9	3	1	2	1	1	1	1	..	2	..	315	256	571	15		
18	Febbri da malaria	9	17	304	263	526	443	218	183	280	165	381	274	321	184	340	237	12	16	31	34	2 422	1 816	4 238	18		
19	Cachessia palustre	48	33	79	55	19	15	26	18	48	36	65	42	68	41	6	5	3	3	362	248	610	19		
17	Influenza	69	33	286	230	243	221	93	68	152	189	275	295	352	288	514	563	112	118	10	21	2 136	2 026	4 162	17		
22	Sifilide	135	107	247	219	36	29	3	1	8	13	136	92	170	98	63	36	1	..	4	4	803	599	1 402	22		
71	Tetano e trisma	69	41	9	4	16	6	76	35	122	41	81	47	86	39	57	30	1	1	3	1	520	245	765	71		
24	Pustola maligna, carbonchio	1	1	2	4	9	8	6	2	10	6	33	18	41	26	26	13	5	2	..	2	133	82	215	24		
27	Rabbia	1	8	2	13	4	7	2	3	3	7	..	1	1	40	12	52	27		
124	Febbre puerperale	42	..	976	..	108	13	..	1 139	1 139	124		

Segue Morti nel Regno classificati per età, sesso e per le principali cause di morte.

Segue Prospetto N. 17.

segue A) Cifre assolute

Segue Anno 1921

NUMERO dell'elenco nosologico	CAUSE DI MORTE	NUMERO DEI MORTI CLASSIFICATI PER ETÀ																				TOTALE GENERALE			Numero dell'elenco nosologico
		fino a 1 mese		da 1 mese a 12 mesi		da 1 a 4 anni		da 5 a 9 anni		da 10 a 19 anni		da 20 a 39 anni		da 40 a 59 anni		da 60 a 79 anni		da 80 anni in su		ignota		Maschi	Femmine	TOTALE	
		Maschi	Femmine	Maschi	Femmine	Maschi	Femmine	Maschi	Femmine	Maschi	Femmine	Maschi	Femmine	Maschi	Femmine	Maschi	Femmine	Maschi	Femmine	Maschi	Femmine				
121,122,123,125,126	Altre malattie di gravidanza, parto e puerperio	53	..	1 425	..	255	15	..	1 748	1 748	121,122,123,125,126
77	Bronchite acuta	1 708	1 343	5 793	4 877	3 445	3 351	255	398	135	211	229	340	345	364	1 564	1 803	577	705	94	123	14 145	13 455	27 600	77
78	Bronchite cronica	157	150	24	36	51	89	136	211	348	420	1 596	1 887	425	488	21	32	2 758	3 313	6 071	78
81	Polmonite crupale	201	156	1 457	1 043	1 514	1 366	319	303	642	504	1 675	1 416	3 542	2 068	5 476	4 520	673	705	93	133	15 592	12 214	27 806	81
82	Bronco polmonite acuta	528	377	4 016	2 917	4 229	3 792	590	641	601	646	1 170	1 374	2 296	1 831	5 572	5 769	1 085	1 313	100	161	20 177	18 821	38 998	82
79	Malattie della pleura	11	7	81	56	208	146	64	56	124	100	387	317	372	211	479	274	45	28	10	8	1 781	1 203	2 984	79
29 e 31	Tubercolosi disseminata e polmonare	27	20	212	183	384	351	301	404	1 939	3 874	10 307	10 659	3 952	3 528	1 459	1 156	49	39	97	195	18 727	20 409	39 136	29 e 31
30, 32 a 37	Altre forme tubercolari	54	34	512	731	1 449	1 174	873	849	962	1 203	1 393	1 465	550	730	317	479	16	24	33	55	6 479	6 744	13 223	30, 32 a 37
90	Malattie del cuore	325	349	293	235	274	277	803	803	1 713	2 098	4 592	5 760	16 801	22 290	3 560	4 749	188	378	28 549	36 939	65 488	90
87	Malattie delle arterie	8	7	12	11	10	4	5	4	12	11	98	53	732	337	4 284	2 666	1 366	1 139	32	24	6 559	4 256	10 815	87
64	Apoplezia e congestione cerebrale	16	12	37	24	57	32	30	28	65	56	355	331	2 950	2 649	14 322	12 361	2 986	2 762	115	195	20 933	18 470	39 403	64
59	Meningite semplice cerebrale e spinale	73	61	799	604	859	674	442	407	415	418	297	341	178	161	108	89	10	6	18	17	3 199	2 778	5 977	59
63	Encefalite	28	10	98	98	117	107	63	47	89	91	176	174	193	125	110	102	11	14	3	7	888	775	1 663	63
72	Eclampsia infantile	1 385	1 322	3 026	2 637	1 592	1 417	173	189	37	45	6 663	5 610	12 273	72
134	Reumatismo articolare acuto	..	4	11	11	18	14	50	43	113	104	132	113	133	158	165	222	13	32	4	9	639	710	1 349	134
45	Pellagra	1	3	..	7	3	30	26	84	56	5	6	1	..	130	92	222	45
47	Diabete	1	..	2	3	5	4	13	4	36	20	107	78	300	245	518	399	30	24	5	5	1 017	782	1 799	47
138	Alcoolismo cronico	3	..	82	17	244	29	173	19	8	1	5	1	515	67	582	138
48 a 58	Tumori maligni	4	8	21	19	39	37	39	36	89	76	561	850	3 622	4 964	6 746	7 046	482	613	14	34	11 617	13 683	25 300	48 a 58
140 a 156	per causa accidentale	29	21	90	77	845	638	520	314	1 198	235	2 059	361	1 734	390	1 528	655	192	151	90	40	8 335	2 912	11 247	140 a 156
157	Morte violenta per omicidio	4	5	3	2	9	4	15	4	302	33	1 259	150	573	93	200	47	6	3	32	6	2 403	347	2 750	157
158 a	In seguito a ferite riportate in guerra	39	30	..	39	158 a
160 a 168	per suicidio	142	131	859	376	636	175	424	78	41	7	26	10	2 108	777	2 885	160 a 168
	Altre malattie	1 786	1 177	1 522	1 495	2 042	1 706	736	622	1 104	791	2 294	2 438	4 374	3 190	8 482	5 559	1 336	935	164	184	24 290	18 097	42 387	
	Causa ignota o non dichiarata	980	791	488	445	131	113	160	156	333	376	432	377	762	807	236	220	1 335	1 130	4 857	4 415	9 272	
	TOTALE	26 374	21 661	52 016	44 561	37 343	34 549	8 617	8 356	13 221	13 926	30 423	33 006	39 189	34 449	91 061	89 397	26 988	30 131	3 088	3 878	328 320	313 914	642 234	

Segue Morti nel Regno classificati per età,

B) Cifre proporzionali a 1000 morti del

Segue Prospetto N. 17.

NUMERO dell'elenco nosologico	CAUSE DI MORTE	NUMERO DEI MORTI							
		fino a 1 mese		da 1 mese a 12 mesi		da 1 a 4 anni		da 5 a 9 anni	
		Maschi	Femmine	Maschi	Femmine	Maschi	Femmine	Maschi	Femmine
1 a 5	Malattie fetali e vizi congeniti	30.6	32.0	7.1	6.4	3.0	2.4	3.4	2.8
6	Atrofia congenita, immaturità	544.7	577.5	51.3	49.7
39	Anemia	35.4	39.2	16.3	19.0	6.8	5.2
40	Leucemia	1.5	1.9	3.5	3.4	3.9	3.4
44	Marasmo senile
97	Malattie dello stomaco, atrepsia	45.9	50.6	36.9	44.1	20.0	21.1	7.3	7.4
104	Diarrea, enterite, colera indigeno, ulcera intestinale, ecc.	112.5	106.6	437.7	444.2	325.8	347.1	127.5	136.6
20	Dissenteria	0.7	0.1	0.9	0.1	0.5
99	Epatite, cirrosi epatica.	0.9	0.5	0.7	0.5	1.0	0.9	2.5	2.1
112	Malattie dei reni	4.2	3.3	8.2	6.8	27.4	25.0	45.7	41.1
110	Appendicite	0.1	..	0.2	0.2	3.7	2.7
110 a	Peritonite	1.2	1.2	2.3	2.4	4.0	3.5	21.6	21.4
7	Vaiuolo	0.5	0.5	3.0	3.7	6.1	6.1	10.3	9.2
8	Morbillo	0.7	0.4	9.0	9.2	36.5	38.6	28.6	33.0
9	Scarlattina	0.1	..	1.2	1.2	14.5	13.2	27.7	29.0
10	Risipola	5.0	5.3	3.4	4.2	1.5	1.2	0.9	1.0
11	Febbre tifoidea	0.3	0.1	1.6	1.8	9.3	8.7	50.8	65.5
12	Tifo petecchiale	0.1	0.2
13	Meningite cerebro spinale epidemica	0.1	0.1	1.1	0.5
16	Ipertosse	2.5	1.3	11.4	16.9	11.4	18.2	2.9	5.3
14	Difterite	0.7	0.5	3.5	2.8	21.1	17.9	29.8	32.4
15	Laringite erupale	0.2	0.3	1.2	1.0	4.9	4.4	5.5	5.3
18	Febbri da malaria	0.3	0.8	6.0	6.0	14.3	13.0	25.7	22.2
19	Cachessia palustre	0.9	0.8	2.1	1.6	2.2	1.8
17	Influenza	2.6	1.5	5.6	5.3	6.6	6.5	11.0	8.2
22	Sifilide	5.1	4.9	4.8	5.0	1.0	0.9	0.4	0.1
71	Tetano e trisma	2.6	1.9	0.2	0.1	0.4	0.2	9.0	4.2
24	Pustola maligna, carbonchio	0.1	0.2	0.2	0.7	0.2
27	Rabbia	0.9	0.2
124	Febbre puerperale

(a) Esclusi i morti per causa ignota o non dichiarata.

semplice e per le principali cause di morte.

rispettivi gruppi d'età, in ciascun sesso (a)

Segue Anno 1921

CLASSIFICATI PER ETÀ										TOTALE GENERALE			NUMERO dell'elenco nosologico
da 10 a 19 anni		da 20 a 39 anni		da 40 a 59 anni		da 60 a 79 anni		da 80 anni in su		Maschi	Femmine	TOTALE	
Maschi	Femmine	Maschi	Femmine	Maschi	Femmine	Maschi	Femmine	Maschi	Femmine				
..	0.2	4.0	3.5	3.8	1 a 5
..	52.5	47.5	50.0	6
6.4	5.3	6.3	10.5	10.1	13.7	9.7	10.8	10.2	39
4.4	4.7	2.4	6.1	4.1	5.0	1.2	1.1	0.1	0.1	2.0	2.5	2.2	40
..	109.5	137.5	463.8	489.1	69.4	87.6	78.3	44
3.1	2.5	1.5	1.5	2.8	2.7	2.9	3.0	1.3	1.6	13.6	14.0	13.8	97
67.8	64.1	22.6	33.5	30.6	40.4	38.0	40.3	26.1	26.5	140.7	138.5	139.6	104
0.2	0.5	..	0.2	..	0.2	0.1	0.2	0.3	0.2	20
3.8	1.2	8.6	5.3	33.2	13.9	14.5	6.9	2.8	1.4	9.6	4.6	7.2	99
25.5	27.2	27.7	39.6	40.4	50.5	32.0	30.0	14.8	13.3	24.7	26.1	25.4	112
7.8	2.8	4.4	2.3	2.0	1.8	0.9	0.6	0.1	0.3	1.4	0.9	1.1	110
24.2	18.8	11.6	21.3	9.5	10.1	3.4	3.1	0.9	0.8	5.7	6.6	6.2	110 a
4.1	3.3	1.1	4.0	1.5	1.5	0.3	0.2	2.0	2.3	2.1	7
5.9	4.9	1.5	0.7	0.1	0.1	0.1	..	0.1	..	6.8	6.8	6.8	8
4.4	5.2	0.5	0.9	0.1	0.1	2.8	2.7	2.8	9
1.3	1.4	1.7	2.1	3.0	3.0	1.7	1.4	1.3	0.7	2.3	2.2	2.3	10
106.1	127.0	35.6	63.8	16.3	20.0	3.5	3.4	0.6	0.8	13.3	18.8	16.0	11
0.3	0.4	0.1	0.2	..	0.1	0.1	..	12
0.8	0.5	0.3	0.5	0.3	0.1	0.2	0.1	0.1	13
0.1	..	0.3	0.1	0.1	0.1	3.4	4.7	4.1	16
6.1	5.2	0.4	0.6	0.2	0.2	..	0.1	0.1	..	4.1	3.6	3.9	14
0.7	0.7	0.1	..	0.1	1.0	0.8	0.9	15
21.4	12.0	12.7	8.4	8.3	5.4	3.8	2.7	0.4	0.5	7.5	5.9	6.7	18
2.0	1.3	1.6	1.1	1.7	1.2	0.8	0.5	0.2	0.2	1.1	0.8	1.0	19
11.6	13.7	9.1	9.0	9.1	8.5	6.0	6.4	4.2	3.9	6.6	6.5	6.6	17
0.6	0.9	4.5	2.8	4.4	2.9	0.7	0.4	2.5	1.9	2.2	22
9.3	3.0	2.7	1.4	2.2	1.1	0.6	0.3	1.6	0.8	1.2	71
0.8	0.4	1.1	0.6	1.1	0.8	0.3	0.1	0.2	0.1	0.4	0.3	0.3	24
1.0	0.3	0.2	0.1	0.1	0.1	0.1	0.1	..	0.1	27
..	3.1	..	29.9	..	3.2	3.7	1.8	124

Segue Morti nel Regno classificati per età,

Segue B) Cifre proporzionali a 1000 morti del

Segue Prospetto N. 17.

NUMERO dell'elenco nosologico	CAUSE DI MORTE	NUMERO DEI MORTI							
		fino a 1 mese		da 1 mese a 12 mesi		da 1 a 4 anni		da 5 a 9 anni	
		Maschi	Femmine	Maschi	Femmine	Maschi	Femmine	Maschi	Femmine
121,122,123,125,126	Altre malattie di gravidanza, parto e puerperio
77	Bronchite acuta	64.8	62.0	113.5	111.4	93.5	98.3	30.0	41.0
78	Bronchite cronica	4.3	4.4	2.8	4.4
81	Polmonite crupale	7.6	7.2	28.5	23.8	41.1	40.1	37.6	36.8
82	Bronco polmonite acuta	20.0	17.4	78.7	66.6	114.7	111.2	69.5	77.8
79	Malattie della pleura	0.4	0.3	1.6	1.3	5.6	4.3	7.5	6.8
29 e 31	Tubercolosi disseminata e polmonare	1.0	0.9	4.2	4.2	10.4	10.3	35.5	49.0
30, 32 a 37	Altre forme tubercolari	2.0	1.6	15.9	16.7	39.3	34.4	102.9	103.0
90	Malattie del cuore	6.4	8.0	8.0	6.9	32.3	33.6
87	Malattie delle arterie	0.3	0.3	0.2	0.3	0.3	0.1	0.6	0.5
64	Apoplezia e congestione cerebrale	0.6	0.6	0.7	0.5	1.5	0.9	3.5	3.4
59	Meningite semplice cerebrale e spinale	2.8	2.8	15.7	13.8	23.3	19.8	52.1	49.4
63	Encefalite	1.1	0.5	1.9	2.2	3.2	3.1	7.4	5.7
72	Eclampsia infantile	69.6	61.0	59.3	60.2	43.2	41.5	20.4	22.9
134	Reumatismo articolare acuto	0.2	0.2	0.3	0.5	0.4	5.9	5.2
45	Pellagra
47	Diabete	0.1	0.1	0.1	1.5	0.5
138	Alcoolismo cronico
48 a 58	Tumori maligni	0.2	0.4	0.4	0.4	1.1	1.1	4.6	4.4
140 a 156	per causa accidentale	1.1	1.0	1.8	1.8	22.9	18.7	61.3	33.1
157	per omicidio	0.2	0.2	0.1	..	0.2	0.1	1.8	0.5
158 a	Morte violenta in seguito a ferite riportate in guerra
160 a 168	per suicidio
	Altre malattie	67.7	54.4	37.8	34.4	55.6	50.0	92.7	75.5
	TOTALE	1000.0	1000.0	1000.0	1000.0	1000.0	1000.0	1000.0	1000.0

segue e per le principali cause di morte.

rispettivi gruppi di età, in ciascun sesso (a)

Segue Anno 1921

CLASSIFICATI PER ETÀ										TOTALE GENERALE			NUMERO dell'elenco nosologico
da 10 a 19 anni		da 20 a 39 anni		da 40 a 59 anni		da 60 a 79 anni		da 80 anni in su		Maschi	Femmine	TOTALE	
Maschi	Femmine	Maschi	Femmine	Maschi	Femmine	Maschi	Femmine	Maschi	Femmine				
..	3.8	..	43.7	..	7.5	5.6	2.8	121,122,123,125,126
10.3	15.3	7.6	10.4	8.9	10.7	17.3	20.4	21.6	23.6	43.7	43.5	43.6	77
3.9	6.5	4.5	6.5	9.0	12.3	17.7	21.3	15.9	16.3	8.5	10.7	9.6	78
49.2	36.6	55.7	43.4	91.4	60.7	60.6	51.0	25.2	23.6	48.2	39.5	43.9	81
46.0	46.9	38.9	42.1	59.0	53.7	61.7	65.1	40.6	43.9	62.4	60.8	61.6	82
9.5	7.3	12.9	9.7	9.6	6.2	5.3	3.1	1.7	0.9	5.5	3.9	4.7	79
148.5	281.3	342.5	326.7	102.0	103.5	16.2	13.0	1.8	1.3	57.9	65.9	61.8	29 e 31
75.2	87.4	46.3	44.9	14.2	21.4	3.5	5.4	0.6	0.8	20.0	21.8	20.9	30, 32 a 37
61.5	58.3	56.9	61.3	118.5	169.1	186.1	251.6	133.1	158.8	88.3	119.4	103.5	90
0.9	0.8	3.3	1.6	18.9	9.9	47.4	30.0	51.1	38.1	20.3	13.8	17.1	87
5.0	4.1	11.8	10.1	76.1	77.7	158.6	139.8	111.6	92.3	64.7	59.7	62.3	64
31.8	30.4	9.9	10.5	4.6	4.7	1.2	1.0	0.4	0.2	9.9	9.0	9.5	59
6.8	6.6	5.8	5.3	5.0	3.7	1.2	1.2	0.4	0.5	2.7	2.5	2.6	63
2.8	3.3	20.6	18.1	19.4	72
8.7	7.6	4.4	3.5	3.4	4.4	1.8	2.5	0.5	1.1	2.0	2.3	2.1	134
0.2	..	0.2	0.1	0.8	0.8	0.9	0.6	0.2	0.2	0.4	0.3	0.4	45
2.8	1.5	3.6	2.4	7.7	7.2	5.7	4.5	1.1	0.8	3.1	2.5	2.8	47
0.2	..	2.7	0.5	6.3	0.9	1.9	0.2	0.3	..	1.6	0.2	0.9	138
6.8	5.5	18.6	26.0	93.4	145.7	74.7	79.5	18.0	20.5	35.9	44.2	40.0	48 a 58
91.7	17.1	68.4	11.1	46.0	11.4	16.9	7.4	7.2	6.1	25.8	9.4	17.8	140 a 156
23.1	2.4	41.8	4.6	14.8	2.7	2.2	0.5	0.2	0.1	7.4	1.1	4.3	157
..	..	1.3	0.1	..	0.1	158 a
10.9	9.5	27.9	11.5	16.4	5.1	4.7	0.9	1.5	0.2	6.5	2.5	4.6	160 a 168
84.5	57.2	76.4	74.6	112.7	93.8	94.0	62.8	50.0	31.4	75.5	58.4	63.8	
1000.0	1000.0	1000.0	1000.0	1000.0	1000.0	1000.0	1000.0	1000.0	1000.0	1000.0	1000.0	1000.0	

(a) Esclusi i morti per causa ignota o non dichiarata.

Morti nel Regno classificati per età,

Sesso e per le principali cause di morte.

Anno 1922

A) Cifre

assolute

Prospetto N. 18.

NUMERO dell'elenco nosologico	CAUSE DI MORTE	NUMERO DEI MORTI								CLASSIFICATI PER ETÀ										TOTALE GENERALE			NUMERO dell'elenco nosologico				
		fino a 1 mese		da 1 mese a 12 mesi		da 1 a 4 anni		da 5 a 9 anni		da 10 a 19 anni		da 20 a 39 anni		da 40 a 59 anni		da 60 a 79 anni		da 80 anni in su		ignota		Maschi		Femmine	TOTALE		
		Maschi	Femmine	Maschi	Femmine	Maschi	Femmine	Maschi	Femmine	Maschi	Femmine	Maschi	Femmine	Maschi	Femmine	Maschi	Femmine	Maschi	Femmine								
1 a 5	Malattie fetali e vizi congeniti	864	699	348	311	101	85	27	29	1	1 341	1 124	2 465	1 a 5
6	Atrofia congenita, immaturità	14 249	12 368	2 180	2 000	16 429	14 368	30 797	6
39	Anemia	1 761	1 682	541	611	41	46	60	70	217	279	395	463	12	49	3 027	3 200	6 227	39		
40	Leucemia	97	92	164	147	39	29	63	70	111	209	173	187	131	112	5	5	2	8	785	859	1 644	40		
44	Marasmo senile	10 199	12 521	13 189	15 423	119	285	23 507	24 229	51 736	44			
97	Malattie dello stomaco, atrepsia	1 377	1 154	2 007	1 906	603	629	28	36	28	26	41	55	111	90	184	163	37	42	12	33	4 428	4 134	8 562	97		
104	Diarrea, enterite, colera indigeno, ulcera intestinale, ecc.	2 940	2 076	19 491	17 692	9 491	9 215	659	714	540	614	575	815	958	1 105	3 018	3 178	734	691	276	370	38 682	36 470	75 152	104		
20	Dissenteria	5	1	4	2	1	2	1	14	2	16	20	
99	Epatite, cirrosi epatica	16	11	37	25	44	40	17	8	41	19	228	176	1 283	501	1 383	573	60	72	15	20	3 124	1 445	4 569	99		
112	Malattie dei reni	127	92	477	346	1 037	960	342	345	314	375	767	1 331	1 633	1 756	3 061	2 840	439	402	35	96	8 232	8 543	16 775	112		
110	Appendicite	1	1	6	1	9	2	24	21	102	51	131	105	116	76	55	60	4	2	2	6	450	325	775	110		
110 a	Peritonite	45	27	132	94	139	137	127	133	255	257	293	714	323	371	253	255	23	18	9	27	1 599	2 033	3 632	110 a		
7	Vaiuolo	2	1	6	5	1	2	2	..	1	2	1	7	3	4	16	21	37	7	
8	Morbillo	9	6	274	234	1 118	990	136	130	37	30	17	11	1	3	1	1	..	1	4	20	1 597	1 426	3 023	8		
9	Scarlattina	5	7	123	90	327	661	266	270	58	59	17	49	2	4	1	4	5	11	1 339	1 185	2 524	9		
10	Risipola	166	123	183	211	36	37	8	7	16	24	62	70	113	96	164	169	35	34	5	9	793	780	1 573	10		
11	Febbre tifodea	8	9	93	73	326	293	328	376	1 097	1 329	941	1 643	525	582	299	301	24	20	19	45	3 660	4 671	8 331	11		
12	Tifo petecchiale	2	1	1	1	3	2	5	12	
13	Meningite cerebro spinale epidemica	4	..	3	3	1	1	4	3	6	5	..	4	1	2	1	20	18	38	13	
16	Ipertosse	50	48	770	885	615	827	26	42	2	4	3	4	1	2	1	5	13	1 473	1 825	3 298	16		
14	Difterite	11	9	170	127	812	670	188	229	66	54	9	18	5	9	6	4	3	11	1 270	1 131	2 401	14		
15	Laringite crupale	6	2	31	20	117	87	8	14	8	1	1	1	1	2	172	127	299	15	
18	Febbri da malaria	8	11	273	244	425	385	151	142	198	118	297	225	320	174	289	181	23	29	11	17	1 995	1 526	3 521	18		
19	Cachessia palustre	30	34	74	58	12	6	21	12	41	34	54	46	71	56	2	4	1	7	306	258	564	19		
17	Influenza	108	90	755	569	843	675	146	142	307	313	640	877	1 137	931	2 241	2 325	506	484	22	88	6 705	6 494	13 199	17		
22	Sifilide	123	111	214	212	48	44	5	1	10	9	128	82	212	92	96	41	4	3	3	5	843	600	1 443	22		
71	Tetano e trisma	71	45	9	10	29	11	64	30	99	34	87	35	77	49	67	15	2	3	3	..	508	232	740	71		
24	Pustola maligna, carbonchio	1	2	4	8	14	12	8	4	19	5	27	22	56	22	57	15	1	2	..	3	187	95	282	24		
27	Rabbia	1	5	1	10	1	18	5	9	..	12	1	5	4	59	13	72	27	
124	Febbre puerperale	38	..	947	..	98	11	..	1 094	1 094	124		

Segue Morti nel Regno classificati per età,

rispettivi gruppi di età, in ciascun sesso (a)

Segue Prospetto N. 18.

B) Cifre proporzionali a 1000 morti del

Segue Anno 1922

NUMERO dell'elenco nosologico	CAUSE DI MORTE	NUMERO DEI MORTI								CLASSIFICATI PER ETÀ										TOTALE GENERALE			NUMERO dell'elenco nosologico	
		fino a 1 mese		da 1 mese a 12 mesi		da 1 a 4 anni		da 5 a 9 anni		da 10 a 19 anni		da 20 a 39 anni		da 40 a 59 anni		da 60 a 79 anni		da 80 anni in su		Maschi	Femmine	TOTALE		
		Maschi	Femmine	Maschi	Femmine	Maschi	Femmine	Maschi	Femmine	Maschi	Femmine	Maschi	Femmine	Maschi	Femmine	Maschi	Femmine							
1 a 5	Malattie fetali e vizi congeniti	33.0	32.7	6.9	7.2	2.7	2.5	4.0	4.3	0.1	4.0	3.5	3.8	1 a 5	
6	Atrofia congenita, immaturità	544.0	578.7	43.4	46.3	49.4	44.9	47.2	6	
39	Anemia	35.0	38.9	14.6	18.0	6.1	6.9	5.0	5.4	7.3	8.3	9.6	12.9	9.1	10.0	9.5	39	
40	Leuceimia	1.9	2.1	4.4	4.3	5.8	4.3	5.2	5.4	3.7	6.2	4.2	5.2	1.3	1.2	0.2	0.2	2.4	2.7	2.5	40	
44	Marasmo senile	104.1	129.5	443.2	475.1	70.7	88.3	79.3	44	
97	Malattie dello stomaco, atresia	52.6	54.0	39.9	44.1	16.3	18.6	4.2	5.4	2.3	2.0	1.4	1.6	2.7	2.5	1.9	1.7	1.2	1.3	13.3	12.9	13.1	97	
104	Diarrea, enterite, colera indigeno, ulcera intestinale, ecc.	112.3	97.1	387.8	409.6	256.1	272.0	98.6	106.7	44.8	47.7	19.2	24.3	23.4	30.7	30.8	32.9	24.7	21.3	116.3	114.0	115.2	104	
20	Dissenteria	0.1	..	0.1	0.1	20	
99	Epatite, cirrosi epatica	0.6	4.5	0.7	0.6	1.2	1.2	2.5	1.2	3.4	1.5	7.6	5.2	31.3	13.9	14.1	5.9	2.0	2.2	9.4	4.5	7.0	99	
112	Malattie dei reni	4.8	0.3	9.5	8.0	28.0	28.3	51.2	51.6	26.0	29.1	25.7	39.7	39.9	48.8	31.2	29.4	14.8	12.4	24.7	26.7	25.7	112	
110	Appendicite	0.1	..	0.2	0.1	3.6	3.1	8.5	4.0	4.4	3.1	2.8	2.1	0.6	0.6	0.1	0.1	1.4	1.0	1.2	110	
110 a	Peritonite	1.7	1.3	2.6	2.2	3.8	4.0	19.0	19.9	21.1	20.6	9.8	21.3	7.9	10.3	2.6	2.6	0.8	0.6	4.8	6.4	5.6	110 a	
7	Vaiuolo	0.1	..	0.1	0.1	..	0.1	0.3	..	0.1	0.2	..	0.2	0.1	0.1	0.1	0.1	7
8	Morbillo	0.3	0.3	5.5	5.4	30.2	29.2	20.4	19.4	3.1	2.3	0.6	0.3	4.8	4.5	4.6	8	
9	Scarlattina	0.2	0.3	2.5	2.1	22.3	19.5	39.8	40.4	7.3	6.9	0.6	1.5	..	0.1	4.0	3.7	3.9	9	
10	Risipola	6.3	5.8	3.7	4.9	1.0	1.1	1.2	1.0	1.3	1.9	2.1	2.1	2.8	2.7	1.7	1.7	1.2	1.0	2.4	2.4	2.4	10	
11	Febbre tifoidea	0.3	0.4	1.9	1.7	8.8	8.6	49.1	56.2	91.0	103.3	31.5	49.0	12.8	16.2	3.1	3.1	0.8	0.6	11.0	14.6	12.8	11	
12	Tifo petecchiale	0.2	0.1	12	
13	Meningite cerebro spinale epidemica	0.1	..	0.1	0.1	0.1	0.1	0.3	0.2	0.2	0.1	..	0.1	0.1	0.1	0.1	13	
16	Ipertosse	1.9	2.2	15.3	20.5	16.6	24.4	3.9	6.3	0.2	0.3	0.1	0.1	..	0.1	4.4	5.7	5.1	16	
14	Difterite	0.4	0.4	3.4	2.9	21.9	19.8	28.1	34.2	5.5	4.2	0.3	0.5	0.1	0.3	0.1	3.8	3.5	3.7	14	
15	Laringite crupale	0.2	0.1	0.6	0.5	3.2	2.6	1.2	2.1	0.7	0.1	0.5	0.4	0.5	15	
18	Febbri da malaria	0.3	0.5	5.4	5.6	11.5	11.4	22.6	21.2	16.4	9.2	9.9	6.7	7.8	4.8	2.9	1.9	0.8	0.9	6.0	4.8	5.4	18	
19	Cachessia palustre	0.6	0.8	2.0	1.7	1.8	0.9	1.7	0.9	1.4	1.0	1.3	1.3	0.7	0.6	0.1	0.1	0.9	0.8	0.9	19	
17	Influenza	4.1	4.2	15.0	13.2	22.7	19.9	21.9	21.2	25.5	24.3	21.4	26.1	27.8	25.9	22.9	24.0	17.0	14.9	20.2	20.3	20.2	17	
22	Sifilide	4.7	5.2	4.3	4.9	1.3	1.3	0.7	0.1	0.8	0.7	4.3	2.4	5.2	2.6	1.0	0.4	0.1	0.1	2.5	1.9	2.2	22	
71	Tetano e trisma	2.7	2.1	0.2	0.2	0.8	0.3	9.6	4.5	8.2	2.6	2.9	1.0	1.9	1.4	0.7	0.2	0.1	0.1	1.5	0.7	1.1	71	
24	Pustola maligna, carbonchio	0.1	0.1	0.2	0.4	0.4	1.2	0.6	1.6	0.4	0.9	0.7	1.4	0.6	0.6	0.2	..	0.1	0.6	0.3	0.4	24	
27	Rabbia	0.1	..	1.5	0.1	1.5	0.4	0.3	..	0.3	..	0.1	0.2	..	0.1	27	
124	Febbre puerperale	3.0	..	28.2	..	2.7	3.4	1.7	124	

(a) Esclusi i morti per causa ignota o non dichiarata.

Segue Morti nel Regno classificati per età,

Segue B) Cifre proporzionali a 1000 morti del

Segue Prospetto N. 18.

NUMERO dell'elenco nosologico	CAUSE DI MORTE	NUMERO DEI MORTI							
		fino a 1 mese		da 1 mese a 12 mesi		da 1 a 4 anni		da 5 a 9 anni	
		Maschi	Femmine	Maschi	Femmine	Maschi	Femmine	Maschi	Femmine
121,122,123,125,126	Altre malattie di gravidanza, parto e puerperio
77	Bronchite acuta	67.2	62.1	127.2	120.2	102.3	113.6	30.5	40.8
78	Bronchite cronica	4.1	5.8	3.4	3.9
81	Polmonite crupale	9.9	6.9	34.9	29.4	55.0	46.9	41.2	41.8
82	Bronco polmonite acuta	21.0	18.7	97.0	84.1	147.2	142.0	76.8	82.8
79	Malattie della pleura	0.3	0.3	1.7	1.0	7.3	4.5	5.7	7.8
29 e 31	Tubercolosi disseminata e polmonare	1.3	1.2	5.0	4.9	11.7	11.0	39.1	54.8
30, 32 a 37	Altre forme tubercolari	2.1	1.1	16.8	15.8	32.6	33.1	103.9	96.1
90	Malattie del cuore	0.3	0.1	8.0	7.5	8.6	5.5	33.2	35.7
87	Malattie delle arterie	0.2	0.4	0.2	0.2	0.5	0.1	0.9	0.4
64	Apoplessia e congestione cerebrale	0.4	0.4	1.1	0.5	1.9	0.6	3.3	4.0
59	Meningite semplice cerebrale e spinale	1.9	1.5	19.3	17.0	26.0	23.8	53.9	54.6
63	Encefalite	0.6	0.5	2.2	2.0	3.5	4.0	9.9	7.8
72	Eclampsia infantile	72.5	59.0	60.1	58.0	43.7	44.8	20.4	19.9
134	Reumatismo articolare acuto	0.1	0.1	0.3	0.3	0.7	0.2	5.2	6.0
45	Pellagra	0.1	..	0.1	..
47	Diabete	0.2	..	1.0	1.2
138	Alcoolismo cronico
48 a 58	Tumori maligni	0.2	0.1	0.5	0.3	1.8	1.6	5.1	5.2
140 a 156	per causa accidentale	1.0	0.7	1.8	2.2	26.2	23.1	66.1	41.4
157	per omicidio	0.2	0.3	0.1	..	0.5	0.3	2.7	1.9
158 a	Morte violenta in seguito a ferite riportate in guerra
160 a 168	per suicidio
	Altre malattie	60.3	56.4	37.2	34.6	55.8	49.7	99.2	82.2
	TOTALE	1000.0	1000.0	1000.0	1000.0	1000.0	1000.0	1000.0	1000.0

semplice e per le principali cause di morte.

rispettivi gruppi di età, in ciascun sesso (a)

Segue Anno 1922

CLASSIFICATI PER ETÀ										TOTALE GENERALE			NUMERO dell'elenco nosologico
da 10 a 19 anni		da 20 a 39 anni		da 40 a 59 anni		da 60 a 79 anni		da 80 anni in su		Maschi	Femmine	TOTALE	
Maschi	Femmine	Maschi	Femmine	Maschi	Femmine	Maschi	Femmine	Maschi	Femmine				
..	3.1	..	42.0	..	6.9	5.4	2.6	121,122,123,125,126
10.2	16.2	7.0	9.1	11.6	13.8	23.6	27.4	26.9	30.0	48.5	48.1	48.3	77
4.1	5.4	5.3	7.6	8.8	11.1	17.5	21.5	16.2	16.4	8.9	11.2	10.0	78
51.8	37.2	61.8	48.7	83.3	63.0	59.3	50.1	25.0	22.0	51.2	41.8	46.6	81
55.1	59.3	48.0	55.4	69.5	67.3	72.3	78.9	51.2	52.6	75.4	75.0	75.2	82
10.9	7.5	13.6	9.7	10.5	7.2	4.9	2.9	1.1	1.1	5.7	3.9	4.8	79
57.9	292.9	349.0	328.8	108.9	107.7	15.9	12.1	1.5	1.4	58.5	65.9	62.1	29 e 31
74.5	86.3	41.5	39.2	11.8	17.0	2.9	4.2	0.6	1.1	17.3	18.8	18.1	30, 32 a 37
61.7	56.4	54.6	68.4	117.5	166.4	178.4	242.3	127.0	152.5	88.9	120.5	104.4	90
1.3	0.5	3.8	1.9	19.1	10.3	47.3	32.4	53.6	42.9	21.8	15.7	18.8	87
6.1	5.0	12.6	9.7	75.1	76.8	157.2	138.1	110.7	89.6	67.9	61.6	64.8	64
34.4	30.1	9.9	9.9	4.4	3.9	1.1	0.7	0.2	0.2	10.1	9.1	9.6	59
9.9	10.3	6.6	6.9	7.4	5.6	1.7	1.6	0.2	0.3	3.4	3.2	3.3	63
2.8	5.1	19.4	17.1	18.3	72
9.9	7.5	3.5	3.8	2.4	3.6	1.8	1.9	0.6	0.8	1.8	2.0	1.9	134
..	..	0.1	0.1	0.7	0.6	0.7	0.6	0.2	0.3	0.3	0.8	0.8	45
3.1	1.4	3.7	2.4	8.1	7.2	6.3	4.9	1.0	1.0	3.4	2.7	3.1	47
0.2	..	1.9	0.6	7.1	1.0	2.1	0.2	0.2	..	1.7	0.3	1.0	138
9.5	6.8	17.9	24.6	86.0	136.6	73.5	73.2	19.1	20.6	36.5	43.3	39.8	48 a 58
91.4	18.3	62.1	9.4	40.6	9.7	16.4	7.6	8.1	7.3	24.3	9.7	17.1	140 a 156
21.9	2.8	38.0	3.7	11.8	2.0	1.8	0.5	0.1	0.2	6.4	1.0	3.8	157
0.1	..	0.6	0.1	158 a
10.3	8.9	27.1	11.5	18.8	5.1	4.7	1.0	1.1	0.2	6.7	2.5	4.6	160 a 168
91.1	62.9	75.7	77.0	108.3	91.9	90.2	62.0	48.5	28.5	73.4	58.8	66.2	
1000.0	1000.0	1000.0	1000.0	1000.0	1000.0	1000.0	1000.0	1000.0	1000.0	1000.0	1000.0	1000.0	

(a) Esclusi i morti per causa ignota o non dichiarata.

Morti nel Regno classificati per età,

A) Cifre

Prospetto N. 19.

NUMERO dell'elenco nosologico	CAUSE DI MORTE	NUMERO DEI MORTI							
		fino a 1 mese		da 1 mese a 12 mesi		da 1 a 4 anni		da 5 a 9 anni	
		Maschi	Femmine	Maschi	Femmine	Maschi	Femmine	Maschi	Femmine
1 a 5	Malattie fetali e vizi congeniti	803	609	386	323	106	92	17	12
6	Atrofia congenita, immaturità	12 796	10 823	1 585	1 651
39	Anemia	2 182	2 064	652	690	50	40
40	Leucemia	69	77	135	115	29	22
44	Marasmo senile
97	Malattie dello stomaco, atrepsia.	1 198	1 022	1 979	1 889	668	691	20	27
104	Diarrea, enterite, colera indigeno, ulcera intestinale, ecc.	2 541	2 048	21 726	20 072	11 778	11 723	582	600
20	Dissenteria	1	..	4	3	6	1	1	3
99	Epatite, cirrosi epatica	19	7	37	30	62	35	11	12
112	Malattie dei reni	120	62	368	363	993	972	296	246
110	Appendicite	1	..	3	3	10	8	24	29
110 a	Peritonite	38	28	108	81	174	134	108	111
7	Vaiuolo	4	1	3	2
8	Morbillo	11	18	521	434	1 948	1 826	120	140
9	Scarlattina	1	4	89	66	772	690	211	219
10	Risipola	148	120	171	202	38	39	6	12
11	Febbre tifoidea	4	117	95	399	388	303	356
12	Tifo petecchiale	2	1	..	1
13	Meningite cerebro spinale epidemica	4	2	3	2	4	2
16	Ipertosse	63	70	1 123	1 296	831	1 193	36	58
14	Difterite	15	8	116	80	718	648	160	153
15	Laringite crupale	12	5	59	58	268	227	19	24
18	Febbri da malaria	4	7	225	204	405	353	91	108
19	Cachessia palustre	27	29	71	67	23	11
17	Influenza	144	85	650	504	518	493	99	98
22	Sifilide	126	104	265	233	45	38	4	2
71	Tetano e trisma	49	26	8	8	14	8	58	24
24	Pustola maligna, carbonchio	8	7	12	15	5	2
27	Rabbia	1	..	4	4	17	5
124	Febbre puerperale

Sesso e per le principali cause di morte.

assolute

Anno 1923

CLASSIFICATI PER ETÀ												TOTALE GENERALE			Numero dell'elenco nosologico
da 10 a 19 anni		da 20 a 39 anni		da 40 a 59 anni		da 60 a 79 anni		da 80 anni in su		ignota		Maschi	Femmine	TOTALE	
Maschi	Femmine	Maschi	Femmine	Maschi	Femmine	Maschi	Femmine	Maschi	Femmine	Maschi	Femmine				
8	1 320	1 086	2 356	1 a 5
..	14 381	12 474	26 855	6
52	90	241	320	384	437	7	38	3 568	3 679	7 247	39
63	57	93	190	186	196	148	96	3	4	3	10	729	767	1 496	40
..	8 797	10 817	11 542	13 593	84	145	20 423	24 555	44 978	44
29	23	44	56	100	80	228	211	45	38	15	30	4 326	4 067	8 393	97
547	571	518	780	913	987	2 905	2 683	626	659	84	196	42 220	40 319	82 539	104
1	1	2	1	1	2	..	1	16	12	28	20
35	26	258	145	1 407	541	1 475	590	80	55	8	15	3 392	1 456	4 848	99
312	372	741	1 250	1 532	1 698	2 998	2 778	402	397	25	47	7 807	8 185	15 992	112
150	71	168	114	110	91	64	56	6	4	1	1	537	377	914	110
261	237	327	613	331	336	292	241	25	24	4	4	1 668	1 809	3 477	110 a
1	1	2	1	..	1	10	6	16	7
39	37	11	25	3	..	3	1	11	16	2 667	2 497	5 164	8
84	116	27	48	10	2	3	..	1	3	2	11	1 200	1 159	2 359	9
19	26	63	85	134	120	202	169	43	50	2	2	826	825	1 651	10
1 090	1 232	953	1 641	507	576	280	270	9	17	4	30	3 662	4 609	8 271	11
1	1	..	1	..	1	1	1	4	6	10	12
7	2	12	9	1	1	..	2	31	20	51	13
9	4	3	4	1	3	2	1	1	1	..	6	2 069	2 636	4 705	16
45	59	10	18	7	3	7	2	..	1	2	..	1 080	972	2 052	14
6	7	1	4	2	2	1	2	368	329	697	15
136	91	252	161	210	114	208	131	20	10	6	7	1 557	1 186	2 743	18
20	14	44	39	76	27	61	42	7	3	..	3	329	235	564	19
196	230	396	517	543	545	1 417	1 478	404	445	7	39	4 374	4 434	8 808	17
5	10	139	71	190	73	75	37	2	3	851	571	1 422	22
104	20	71	48	85	38	76	25	3	3	3	2	471	202	673	71
9	8	33	27	61	17	43	15	4	1	..	1	175	93	268	24
10	5	9	5	13	5	5	6	1	1	1	..	61	31	92	27
..	54	..	996	..	114	6	..	1 170	1 170	124

Segue Morti nel Regno classificati per età, sesso e per le principali cause di morte.

Segue Prospetto N. 19.

segue A) Cifre assolute

Segue Anno 1923

NUMERO dell'elenco nosologico	CAUSE DI MORTE	NUMERO DEI MORTI								CLASSIFICATI PER ETÀ										TOTALE GENERALE			NUMERO dell'elenco nosologico		
		fino a 1 mese		da 1 mese a 12 mesi		da 1 a 4 anni		da 5 a 9 anni		da 10 a 19 anni		da 20 a 39 anni		da 40 a 59 anni		da 60 a 79 anni		da 80 anni in su		ignota		Maschi		Femmine	TOTALE
		Maschi	Femmine	Maschi	Femmine	Maschi	Femmine	Maschi	Femmine	Maschi	Femmine	Maschi	Femmine	Maschi	Femmine	Maschi	Femmine	Maschi	Femmine						
121,122,123,125,126	Altre malattie di gravidanza, parto e puerperio	57	..	1 501	..	241	10	..	1 809	1 809	121,122,123,125,126
77	Bronchite acuta	1 818	1 374	5 726	4 825	3 905	3 365	194	206	109	153	194	275	337	351	1 546	1 806	615	732	26	66	19 870	13 147	27 017	77
78	Bronchite cronica	150	147	6	19	25	72	95	167	314	369	1 684	1 825	483	539	8	21	2 765	3 159	5 924	78
81	Polmonite crupale	245	151	1 582	1 188	1 857	1 532	250	200	587	445	1 588	1 335	2 902	1 772	4 828	3 805	636	616	30	63	14 505	11 107	25 612	81
82	Bronco polmonite acuta	610	415	4 591	3 525	5 241	5 057	388	449	577	619	1 099	1 317	2 113	1 819	5 861	5 915	1 286	1 394	49	67	21 815	20 577	42 392	82
79	Malattie della pleura	10	4	103	72	289	169	39	47	113	98	300	254	322	217	427	262	32	32	6	1	1 641	1 156	2 797	79
29 e 31	Tubercolosi disseminata e polmonare	23	11	203	174	492	470	200	315	1 967	4 160	10 492	11 776	4 554	3 752	1 553	1 202	40	55	71	94	19 595	22 009	41 604	29 e 31
30, 32 a 37	Altre forme tubercolari	36	25	854	706	1 483	1 302	598	596	933	1 168	1 282	1 350	512	653	300	396	19	24	15	33	6 032	6 253	12 285	30, 32 a 37
90	Malattie del cuore	259	253	266	226	196	255	810	828	1 503	2 047	4 329	5 402	15 982	20 494	3 556	4 618	146	181	27 047	34 304	61 351	90
87	Malattie delle arterie	5	5	7	13	10	9	..	2	19	11	85	54	698	307	4 051	2 594	1 338	1 114	18	22	6 231	4 131	10 362	87
64	Apoplezia e congestione cerebrale	8	7	28	31	49	35	18	15	63	56	364	340	3 149	2 811	15 365	13 384	3 372	2 960	97	114	22 513	19 753	42 266	64
59	Meningite semplice cerebrale e spinale	67	39	918	725	1 065	972	274	271	385	376	295	323	191	159	119	75	9	4	6	10	3 329	2 954	6 283	59
63	Encefalite	10	5	92	68	194	133	56	43	99	81	199	185	201	167	125	96	10	9	2	2	988	789	1 777	63
72	Eclampsia infantile	1 613	1 233	2 912	2 578	1 668	1 445	103	110	30	33	6 326	5 399	11 725	72
134	Reumatismo articolare acuto	3	2	12	10	30	18	42	52	130	129	141	144	130	129	109	180	11	20	1	1	609	685	1 294	134
45	Pellagra	1	1	5	2	22	17	52	31	5	2	85	53	138	45
47	Diabete	1	..	1	2	4	5	7	5	37	27	107	78	337	259	610	490	29	26	4	8	1 137	900	2 037	47
138	Alcoolismo cronico	80	20	242	52	246	24	11	1	2	1	581	98	679	138
48 a 58	Tumori maligni	3	4	27	18	62	50	36	24	119	89	576	971	3 719	5 118	7 210	7 558	572	735	45	75	12 363	14 642	27 005	48 a 58
140 a 156	per causa accidentale	10	10	91	89	1 161	875	401	224	1 022	226	1 840	316	1 779	383	1 565	685	242	222	79	32	8 190	3 062	11 252	140 a 156
157	Morte violenta per omicidio	2	6	2	5	9	4	16	8	162	44	773	128	368	89	157	44	8	5	17	4	1 514	337	1 851	157
158 a	in seguito a ferite riportate in guerra	24	..	1	25	..	25	158 a
160 a 168	per suicidio	165	116	869	393	800	206	480	106	49	10	20	8	2 383	839	3 222	160 a 168
	Altre malattie	1 459	1 043	1 914	1 493	1 982	1 784	521	462	1 070	764	2 089	2 322	4 093	3 013	8 358	5 247	1 420	889	68	119	23 004	17 136	40 140	
	Causa ignota	567	511	260	209	50	43	78	93	133	193	242	212	535	461	165	180	992	843	3 022	2 745	5 767	
	TOTALE	24 013	19 384	51 756	46 062	40 210	38 262	5 689	5 662	11 740	13 011	28 543	32 659	38 183	33 507	90 455	86 330	27 132	29 500	1 971	2 384	319 692	306 761	626 453	

Segue Morti nel Regno classificati per età, sesso e per le principali cause di morte.

B) Cifre proporzionali a 1000 morti dei rispettivi gruppi d'età, in ciascun sesso (a)

Segue Prospetto N. 18.

Segue Anno 1923

NUMERO dell'elenco nosologico	CAUSE DI MORTE	NUMERO DEI MORTI								CLASSIFICATI PER ETÀ										TOTALE GENERALE			NUMERO dell'elenco nosologico
		fino a 1 mese		da 1 mese a 12 mesi		da 1 a 4 anni		da 5 a 9 anni		da 10 a 19 anni		da 20 a 39 anni		da 40 a 59 anni		da 60 a 79 anni		da 80 anni in su		Maschi	Femmine	TOTALE	
		Maschi	Femmine	Maschi	Femmine	Maschi	Femmine	Maschi	Femmine	Maschi	Femmine	Maschi	Femmine	Maschi	Femmine	Maschi	Femmine	Maschi	Femmine				
1 a 5	Malattie fetali e vizi congeniti	38.4	31.4	7.5	7.1	2.7	2.4	3.0	2.1	0.7	4.2	3.4	3.8	1 a 5
6	Atrofia congenita, immaturità	532.9	553.3	31.0	36.2	45.4	41.0	43.3	6
39	Anemia	42.6	45.3	16.3	18.1	8.9	7.1	4.5	7.0	8.5	9.9	10.1	13.1	11.3	12.1	11.7	39
40	Leucemia	1.3	1.7	3.4	3.0	5.1	3.9	5.4	4.4	3.3	5.9	4.9	5.9	1.6	1.1	0.1	0.1	2.3	2.5	2.4	40
44	Marasmo senile	97.8	123.0	423.0	463.6	64.5	80.8	72.5	44	
97	Malattie dello stomaco, atrepsia	49.9	52.7	38.7	41.5	16.7	18.2	3.5	4.8	2.5	1.8	1.5	1.7	2.6	2.4	2.5	2.5	1.7	1.3	13.7	13.4	13.5	97
104	Diarrea, enterite, colera indigeno, ulcera intestinale, ecc.	105.8	105.7	424.4	440.6	294.8	308.1	103.2	106.8	46.9	44.2	18.2	24.0	24.1	29.6	32.3	31.2	23.2	22.5	133.3	132.6	133.0	104
20	Dissenteria	0.1	0.1	0.2	..	0.2	0.5	0.1	0.1	0.1	0.1	20
99	Epatite, cirrosi epatica	0.3	0.4	0.7	0.7	1.6	0.9	2.0	2.1	3.0	2.0	9.1	4.5	37.1	16.2	16.4	6.9	3.0	1.9	10.7	4.8	7.8	99
112	Malattie dei reni	5.0	3.2	7.2	8.0	24.9	25.5	52.5	43.8	26.8	28.8	26.1	33.5	40.9	51.0	33.3	32.4	14.9	13.5	24.7	26.9	25.8	112
110	Appendicite	0.1	0.1	0.3	0.2	4.3	5.2	12.9	5.5	5.9	3.5	2.9	2.7	0.7	0.7	0.2	0.1	1.7	1.2	1.5	110
110 a	Peritonite	1.6	1.4	2.1	1.8	4.4	3.5	19.2	19.8	22.4	18.3	11.5	18.9	8.7	10.1	3.2	2.8	0.9	0.8	5.3	6.0	5.6	110 a
7	Vaiuolo	0.1	..	0.1	0.1	0.1	0.1	0.1	7
8	Morbillo	0.5	0.9	10.2	9.5	48.8	48.0	21.3	24.9	3.3	2.9	0.4	0.8	0.1	8.4	8.2	8.3	8
9	Scarlattina	0.2	1.7	1.4	19.3	18.1	37.4	39.0	7.2	9.0	1.0	1.5	0.3	0.1	0.1	3.8	3.8	3.8	9
10	Risipola	3.2	6.2	3.3	4.4	1.0	1.0	1.1	2.1	1.6	2.0	2.2	2.6	3.5	3.6	2.2	2.0	1.6	1.7	2.6	2.7	2.7	10
11	Febbre tifoidea	0.2	2.3	2.1	10.0	10.2	53.7	63.4	93.5	95.4	33.5	50.5	13.4	17.3	3.1	3.1	0.3	0.6	11.6	15.2	13.3	11
12	Tifo petecchiale	0.1	0.1	12
13	Meningite cerebro spinale epidemica	0.1	..	0.1	0.1	0.7	0.4	0.6	0.2	0.4	0.3	0.1	0.1	0.1	13
16	Ipertosse	2.6	3.6	21.9	23.5	20.3	31.4	6.4	10.3	0.8	0.3	0.1	0.1	..	0.1	6.5	8.7	7.6	16
14	Difterite	0.6	0.4	2.3	1.8	18.0	17.0	23.4	27.2	3.9	4.6	0.4	0.6	0.2	0.1	0.1	3.4	3.2	3.3	14
15	Laringite crupale	0.5	0.3	1.2	1.3	6.7	6.0	3.4	4.3	0.5	0.5	..	0.1	0.1	0.1	1.2	1.1	1.1	15
18	Febbri da malaria	0.2	0.4	4.4	4.5	10.1	9.3	16.1	19.2	11.7	7.0	8.9	5.0	5.5	3.4	2.3	1.5	0.7	0.3	4.9	3.9	4.4	18
19	Cachessia palustre	0.5	0.6	1.8	1.8	4.1	2.0	1.7	1.1	1.5	1.2	2.0	0.8	0.7	0.5	0.3	0.1	1.0	0.8	0.9	19
17	Influenza	6.0	4.4	12.7	11.1	13.0	13.0	17.6	17.4	16.3	17.8	13.9	15.9	14.3	16.4	15.8	17.2	15.0	15.2	13.8	14.6	14.2	17
22	Sifilide	5.2	5.4	5.2	5.1	1.1	1.0	0.7	0.4	0.4	0.8	4.9	2.2	5.0	2.2	0.8	0.4	0.1	0.1	2.7	1.9	2.3	22
71	Tetano e trisma	2.0	1.3	0.2	0.2	0.4	0.2	10.3	4.3	8.9	1.5	2.5	1.5	2.2	1.1	0.8	0.3	0.1	0.1	1.5	0.7	1.1	71
24	Pustola maligna, carbonchio	0.2	0.2	0.3	0.4	0.9	0.4	0.8	0.6	1.2	0.8	1.6	0.5	0.5	0.2	0.1	..	0.6	0.3	0.4	24
27	Rabbia	0.1	0.1	3.0	0.9	0.9	0.4	0.3	0.2	0.3	0.2	0.1	0.1	0.2	0.1	0.1	27
124	Febbre puerperale	4.2	..	30.7	..	3.4	3.8	1.9	124

(a) Esclusi i morti per causa ignota o non dichiarata.

Segue Morti nel Regno classificati per età, sesso e per le principali cause di morte.

Segue B) Cifre proporzionali a 1000 morti dei rispettivi gruppi di età, in ciascun sesso (a)

segue Anno 1923

Segue Prospetto N. 19.

NUMERO dell'elenco nosologico	CAUSE DI MORTE	NUMERO DEI MORTI CLASSIFICATI PER ETÀ																		TOTALE GENERALE			NUMERO dell'elenco nosologico
		fino a 1 mese		da 1 mese a 12 mesi		da 1 a 4 anni		da 5 a 9 anni		da 10 a 19 anni		da 20 a 39 anni		da 40 a 59 anni		da 60 a 79 anni		da 80 anni in su		Maschi	Femmine	TOTALE	
		Maschi	Femmine	Maschi	Femmine	Maschi	Femmine	Maschi	Femmine	Maschi	Femmine	Maschi	Femmine	Maschi	Femmine	Maschi	Femmine						
121, 122, 123, 125, 126	Altre malattie di gravidanza, parto e puerperio	4.4	..	46.2	..	7.2	6.0	2.9	121, 122, 123, 125, 126	
77	Bronchite acuta	75.7	70.9	111.9	105.9	82.7	88.4	34.4	36.7	9.3	11.8	6.8	8.5	8.9	10.5	17.2	21.0	22.8	25.0	43.8	43.2	43.5	77
78	Bronchite cronica	3.8	3.9	1.1	3.4	2.1	5.6	3.3	5.1	8.3	11.1	18.7	21.3	17.9	18.4	8.7	10.4	9.5	78
81	Polmonite erupale	10.2	7.8	30.9	28.1	46.5	40.3	44.3	35.6	50.3	34.4	55.9	41.1	76.5	53.2	53.7	44.3	23.8	21.0	45.8	36.5	41.3	81
82	Bronco polmonite acuta	25.4	21.4	89.7	77.4	131.2	132.9	68.8	79.9	49.5	47.9	38.7	40.6	55.7	54.6	65.2	68.9	47.7	47.5	68.9	67.7	68.3	82
79	Malattie della pleura	0.4	0.2	2.0	1.6	7.2	4.4	6.9	8.4	9.7	7.6	10.6	7.8	8.5	6.5	4.7	3.1	1.2	1.1	5.2	3.8	4.5	79
29 e 31	Tubercolosi disseminata e polmonare	1.0	0.6	4.0	3.8	12.3	12.4	35.5	56.1	168.7	322.0	369.3	362.7	120.0	112.7	17.3	14.0	1.5	1.9	61.9	72.4	67.0	29 e 31
30, 32 a 37	Altre forme tubercolari	1.5	1.3	16.7	15.5	37.1	34.2	106.0	106.1	80.0	90.4	45.1	41.6	13.5	19.6	3.3	4.6	0.7	0.8	19.0	20.6	19.8	30, 32 a 37
90	Malattie del cuore	5.1	5.6	6.7	5.9	34.8	45.4	69.5	64.1	52.9	63.1	114.1	162.2	177.7	238.7	131.9	157.5	85.4	112.8	98.8	90
87	Malattie delle arterie	0.2	0.3	0.1	0.3	0.3	0.2	..	0.4	1.6	0.9	3.0	1.7	18.4	9.2	45.1	30.2	49.6	38.0	19.7	13.6	16.7	87
64	Apoplezia e congestione cerebrale	0.3	0.4	0.5	0.7	1.2	0.9	3.2	2.7	5.4	4.3	12.8	10.5	83.0	84.4	170.9	155.9	125.0	101.0	71.1	65.0	68.1	64
59	Meningite semplice cerebrale e spinale	2.8	2.0	17.9	15.9	26.7	25.5	48.6	48.2	33.0	29.1	10.4	9.9	5.0	4.8	1.3	0.9	0.3	0.1	10.5	9.7	10.1	59
63	Encefalite	0.4	0.3	1.8	1.4	4.9	3.5	9.9	7.7	8.5	6.3	7.0	5.7	5.3	5.0	1.4	1.1	0.4	0.3	3.1	2.6	2.9	63
72	Eclampsia infantile	67.2	63.6	56.9	56.6	41.8	38.0	13.3	19.6	2.6	2.6	20.0	17.8	18.9	72
134	Reumatismo articolare acuto	0.1	0.1	0.2	0.2	0.8	0.5	7.4	9.3	11.1	10.0	5.0	4.4	3.4	3.9	1.2	2.1	0.4	0.7	1.9	2.3	2.1	134
45	Pellagra	0.1	0.1	0.2	0.1	0.6	0.5	0.6	0.4	0.2	0.1	0.3	0.2	0.2	45
47	Diabete	0.1	0.1	1.2	0.9	3.2	2.1	3.8	2.4	8.9	7.8	6.8	5.7	1.1	0.9	3.6	3.0	3.3	47
138	Alcoolismo cronico	2.8	0.6	6.4	1.6	2.7	0.3	0.4	..	1.8	0.3	1.1	138
48 a 58	Tumori maligni	0.1	0.2	0.5	0.4	1.6	1.3	6.4	4.3	10.2	6.9	20.0	29.9	98.0	153.7	80.2	58.0	21.2	25.1	39.0	48.2	43.5	48 a 58
140 a 156	per causa accidentale	0.4	0.5	1.8	2.0	29.1	23.0	71.1	39.9	57.6	17.5	64.8	9.7	46.9	11.5	17.4	8.0	9.0	7.6	25.9	10.1	18.1	140 a 156
157	per omicidio	0.1	0.3	..	0.1	0.2	0.1	2.8	1.4	13.9	3.4	27.2	3.9	9.7	2.7	1.7	0.5	0.3	0.2	4.8	1.1	3.0	157
158 a	Morte violenta in seguito a ferite riportate in guerra	0.8	0.1	158 a
160 a 168	per suicidio	14.1	9.0	30.6	12.1	21.1	6.2	5.3	1.2	1.8	0.3	7.5	2.8	5.2	160 a 168
	Altre malattie	61.0	53.7	38.0	32.7	48.9	46.9	92.3	81.7	91.6	59.0	73.6	71.5	107.9	90.8	93.4	60.9	52.8	30.5	72.5	56.1	64.8	
	TOTALE	1000.0	1000.0	1000.0	1000.0	1000.0	1000.0	1000.0	1000.0	1000.0	1000.0	1000.0	1000.0	1000.0	1000.0	1000.0	1000.0	1000.0	1000.0	1000.0	1000.0	1000.0	

(a) Esclusi i morti per causa ignota o non dichiarata.

§ 8. — Mortalità dei bambini in relazione alla legittimità dei natali.

I bambini morti prima di aver compiuto cinque anni di età sono stati divisi in tre gruppi: fino a un mese di vita, fino a un anno e fino a 4 anni, e per ciascun gruppo si è rilevata la loro nascita legittima od illegittima, comprendendosi fra gli illegittimi anche i bambini di stato civile ignoto.

Se si ragguaglia il numero dei bambini morti nel 1923 nel primo anno di età a 1000 nati vivi nello stesso anno, si trova che, per 1000 nati legittimi, ne morirono nel primo mese dalla nascita 38 ed entro il primo anno di età 126; e che per 1000 nati illegittimi ed esposti, ne morirono nel primo mese 62 ed entro il primo anno di età 160.

Mortalità nel Regno dei bambini d'ambo i sessi durante il primo anno di età.

(Cifre assolute dei morti e cifre proporzionali a 1000 nati vivi, negli anni dal 1919 al 1923).

Prospetto N. 20.

A N N I	N A T I vivi	M O R T I		M O R T I per 1000 nati vivi		
		nel primo mese di vita	da più di un mese a 12 mesi	nel primo mese di vita	da più di un mese a 12 mesi	
1919	Legittimi	735.388	33.587	56.684	46	77
	Illegittimi ed esposti	35.232	4.271	4.969	121	141
1920	Legittimi	1.103.946	44.851	91.282	41	83
	Illegittimi ed esposti	54.095	4.470	6.115	83	113
1921	Legittimi	1.064.414	44.104	91.091	41	86
	Illegittimi ed esposti	53.930	3.931	5.486	73	102
1922	Legittimi	1.076.610	44.133	89.675	41	83
	Illegittimi ed esposti	50.834	3.429	5.169	67	102
1923	Legittimi	1.653.233	40.346	93.001	38	88
	Illegittimi ed esposti	49.272	3.051	4.817	62	98

La mortalità dei bambini illegittimi ed esposti nel primo anno di vita presenta, durante il quinquennio 1919-23, un sensibile miglioramento: da 262 morti ogni 1000 nati vivi nel 1919, a 196 nel 1920, a 175 nel 1921, a 169 nel 1922 e a 160 nel 1923.

Mortalità nel Regno dei bambini nei primi cinque anni di età, distinti per sesso.

(Cifre assolute dei morti e proporzioni fra i due sessi su 100 morti nei primi cinque anni d'età, durante gli anni dal 1919 al 1923).

Prospetto N. 21.

A N N I			BAMBINI MORTI NEL REGNO				Proporzione fra i due sessi su 100 morti nei primi 5 anni di età
			Nel primo mese di vita	Da più di 1 mese a 12 mesi	Da 1 anno a 4 anni	Totale dei bambini morti nei primi cinque anni di età	
1919	Legittimi	Maschi . . .	18, 156	30, 292	36, 585	85, 033	52
		Femmine . . .	15, 431	26, 392	35, 688	77, 511	48
	Illegittimi ed esposti	Maschi . . .	2, 324	2, 450	1, 016	5, 790	51
		Femmine . . .	1, 947	2, 519	1, 183	5, 649	49
1920	Legittimi	Maschi . . .	24, 693	48, 937	33, 655	107, 285	53
		Femmine . . .	20, 158	42, 345	31, 962	94, 465	47
	Illegittimi ed esposti	Maschi . . .	2, 327	2, 778	783	5, 888	47
		Femmine . . .	2, 143	3, 337	1, 155	6, 635	53
1921	Legittimi	Maschi . . .	24, 327	49, 503	36, 451	110, 281	54
		Femmine . . .	19, 777	41, 588	33, 263	94, 628	46
	Illegittimi ed esposti	Maschi . . .	2, 047	2, 513	592	5, 452	47
		Femmine . . .	1, 884	2, 973	1, 286	6, 143	53
1922	Legittimi	Maschi . . .	24, 375	48, 597	36, 536	109, 508	54
		Femmine . . .	19, 758	41, 078	32, 863	93, 699	46
	Illegittimi ed esposti	Maschi . . .	1, 816	2, 386	871	5, 073	47
		Femmine . . .	1, 613	2, 783	1, 330	5, 726	53
1923	Legittimi	Maschi . . .	22, 437	49, 457	39, 275	111, 169	53
		Femmine . . .	17, 909	43, 544	37, 160	98, 613	47
	Illegittimi ed esposti	Maschi . . .	1, 576	2, 299	935	4, 810	49
		Femmine . . .	1, 475	2, 518	1, 102	5, 095	51

La proporzione delle bambine illegittime morte nei primi cinque anni di età, durante gli anni dal 1919 al 1923, è stata maggiore di quella delle bambine legittime.

Il prospetto che segue indica, per le malattie più frequenti nell'infanzia, i quozienti specifici di mortalità dei bambini legittimi ed illegittimi morti nel Regno durante il primo anno di età, confrontati a 1000 nati vivi, durante gli anni dal 1919 al 1923.

La mortalità dei bambini illegittimi nel primo anno di età è assai più grande di quella dei legittimi; ed infatti, nella media annuale del quinquennio 1919-23, per 1000 nati vivi illegittimi ed esposti, ne morirono 188; mentre per 1000 nati legittimi, ne morirono soltanto 125. La maggiore mortalità nell'infanzia di nascita illegittima è più specialmente dovuta all'*atrofia congenita e all'immaturità* (39.5 morti illegittimi nel 1923, contro 23.5 legittimi), alla *diarrea, enterite e colera indigeno* (50.8 dei primi e 41.5 dei secondi), alla *sifilide* (4.0 illegittimi, contro 0.5 legittimi), alle malattie dello *stomaco* (9.8 illegittimi, contro 5.3 legittimi) e all'*anemia* (6.1 dei primi e 3.9 dei secondi), venendo così comprovato che, se non pochi fra gli illegittimi nascono con una costituzione fisica debole o sono affetti da *lue congenita*, la grande mortalità che si verifica tra essi è dovuta, in buona parte, a difetto di cure e all'alimentazione disadatta, la quale cagiona gravi disturbi nell'apparato digerente.

Non si sono calcolati i quozienti specifici di mortalità dei bambini illegittimi di oltre un anno, perchè fra questi sono numerose le legittimazioni di stato civile per susseguente matrimonio dei genitori, e i bambini morti dopo essere stati legittimati sono segnati nella scheda necrologica come legittimi, mentre nella statistica dei nati vennero iscritti fra gli illegittimi.

§ 9. — Mortalità della popolazione maschile in relazione alla professione.

Nella tavola IV sono classificati i maschi morti negli anni dal 1919 al 1923 in età da 15 anni in su, secondo la professione esercitata e secondo la causa della morte.

Nei prospetti seguenti sono indicate, per varie cause di morte più frequenti o più caratteristiche, le cifre proporzionali dei maschi morti nel Regno, in età da 15 anni in su, classificati per professioni o condizioni a 100 maschi morti per qualsiasi malattia, in età da 15 anni in su, della stessa categoria professionale, durante gli anni dal 1919 al 1923. Da questi prospetti si può rilevare quali siano le malattie che di preferenza colpiscono individui maschi esercitanti una data professione (a).

(a) Nel prendere in esame le cifre della tav. IV, bisogna tener presente che molte professioni sono strettamente in relazione coll'età dell'individuo, sia perchè alcune richiedono un tirocinio o una carriera preparatoria e altre no, perchè possono essere esercitate anche in età giovanili; sia perchè alcune si sostituiscono nelle età avanzate ad altre esercitate nella giovinezza o nell'età adulta; e quindi sarebbe grave errore il non valutare queste circostanze nel giudicare del grado di salubrità delle varie professioni.

Maschi morti nel Regno, durante l'anno 1919, in età da 15 anni in su, per varie cause più frequenti o più caratteristiche, classificati secondo le professioni o condizioni.

(Cifre proporzionali a 100 maschi morti per qualsiasi causa, in età da 15 anni in su, della stessa categoria professionale).

Prospetto N. 23.

PROFESSIONI o CONDIZIONI	CAUSE DI MORTE									
	Febbri da malaria e cachessia palustre	Febbre tifoidea	Pellagra	Apoplessia e congestione cerebrate	Tubercolosi disseminata e polmonare	Pneumonie erupative e broncopneumonie acute	Malattie del cuore	Diarrea, enterite, ecc. e disenteria	Malattie dei reni	Epatite e cirrosi epatiche
Agricoltori, boscaioli, carbonai . . .	1.1	0.9	0.2	10.3	6.0	13.6	14.2	3.8	2.3	1.0
Braccianti, manovali, cantonieri, selcatori	0.9	1.0	0.2	10.0	8.5	12.6	13.1	4.1	2.4	1.2
Pastori e mandriani	2.7	0.7	0.1	6.4	5.8	17.9	10.8	4.2	2.4	1.6
Minatori, marmisti, cavatori, solfatai, salinai	0.5	1.0	..	7.1	12.5	15.9	10.6	4.4	3.0	1.1
Fabbri, meccanici elettricisti, arrotini, maniscalchi, calderai, stagnini . . .	0.5	1.9	..	6.8	20.1	12.4	10.4	3.0	2.8	1.4
Macchinisti e fuochisti	1.2	2.4	..	5.8	15.2	10.4	10.1	2.1	4.3	0.9
Fornaciai, vasai, cementisti	0.3	1.1	..	10.9	12.6	11.2	9.0	5.6	2.8	1.7
Vetrai e fabbricanti conterie	2.2	..	6.7	26.7	6.7	7.8	1.1	3.3	..
Muratori, scalpellini, fumisti, piombisti, copritetti, pittori di stanze, imbianchini	0.8	1.2	0.1	9.5	11.2	12.7	13.0	3.6	2.2	1.4
Falegnami, verniciatori, ebanisti, carrozzai, sediai, calafati, carpentieri, segatori di legna	0.6	1.2	..	9.4	14.2	11.2	12.2	3.4	3.0	1.2
Cestai e impagliatori	0.8	..	10.7	9.9	13.7	12.2	4.6	2.3	2.3
Tappezzieri e materassai	0.5	0.5	..	7.2	15.9	11.8	10.3	4.6	3.1	2.1
Cartai e cernitori di stracci	5.4	..	6.5	9.7	11.8	17.2	1.1	4.3	2.2
Tipografi, legatori, litografi	0.2	..	7.7	21.5	9.5	10.8	2.6	4.8	1.5
Filatori, tessitori, tintori, cardatori, cordai	0.2	0.8	0.1	13.2	9.6	8.4	16.5	2.7	3.7	0.9
Conciatori, salatori e verniciatori di pelli	0.4	1.2	..	8.2	11.7	12.1	12.1	4.7	5.1	1.6
Calzolai, sellai, pellettieri, valgliai	0.7	0.9	..	11.2	13.0	9.6	12.4	3.8	3.4	1.4
Sarti	0.9	1.2	..	10.1	14.9	10.8	11.3	3.5	4.7	1.1
Cappellai, guantai, berrettai	1.3	..	13.4	11.7	13.0	10.5	3.3	3.8	0.8
Barbieri	0.2	0.4	..	9.2	19.1	9.3	12.4	4.2	3.9	1.2
Mugnai, pastai, fornai, panettieri	0.4	1.2	..	11.1	10.8	12.0	13.5	3.4	3.8	1.4
Orefici, orologiai, gioiellieri	0.2	1.4	..	9.1	14.1	10.2	11.4	3.6	3.6	1.6
Caffettieri, pasticciere, cioccolattieri, birrai	0.5	1.3	..	10.4	10.4	9.1	12.4	3.4	8.0	2.8
Trattori, vinali, osti, liquoristi	0.2	0.9	0.1	13.0	7.8	11.9	12.7	2.1	4.0	4.2
Camiereri di esercizi pubblici	0.4	0.9	..	6.6	21.2	9.8	11.1	2.1	5.3	1.3
Lattai e casari	0.6	3.0	..	8.9	9.5	13.0	17.2	1.8	5.3	..
Macellai, pizzicagnoli, trippaloli	0.8	2.0	..	11.0	13.1	10.6	12.6	2.7	4.1	2.4

Segue Maschi morti nel Regno, durante l'anno 1919, in età da 15 anni in su, per varie cause più frequenti o più caratteristiche, classificati secondo le professioni o condizioni.

Segue (Oltre proporzionali a 100 maschi morti per qualsiasi causa, in età da 15 anni in su, della stessa categoria professionale).

Segue Prospetto N. 23.

PROFESSIONI o CONDIZIONI	CAUSE DI MORTE									
	Febbri da malaria e cachessia palustre	Febbre tifoidea	Pellagra	Apoplessia e congestione cerebrale	Tubercolosi disseminata e polmonare	Pneumonie crupale e broncopneumonie acute	Malattie del cuore	Diarrea, enterite, ecc., e dissenteria	Malattie dei reni	Epatite e cirrosi epatica
Fabbricanti e operai non specificati . .	0.5	1.4	0.1	9.5	12.5	12.9	12.1	3.2	3.0	1.1
Marinai, pescatori, barcaiuoli, piloti, palombari, capitani marittimi . . .	0.9	1.0	..	11.7	9.0	11.0	11.4	3.4	3.9	2.0
Cocchieri, stallieri, carrettieri, mulattieri	0.8	0.8	..	10.1	8.0	12.3	12.3	2.9	4.2	1.6
Ferrovieri e tramvieri	1.5	2.2	..	5.7	18.0	13.5	8.2	1.9	2.8	1.1
Fattorini postali e telegrafici	0.3	1.0	..	8.6	20.1	12.7	11.1	1.7	2.2	1.5
Droghieri e farmacisti	0.5	0.3	..	12.1	7.7	8.7	9.8	5.3	5.8	2.4
Negozianti, albergatori, sensali, spedizionieri, chinca glieri, tabaccaj, impresari	0.4	0.8	..	10.7	3.0	11.4	13.4	2.9	4.0	2.3
Commessi di negozio	0.1	1.4	..	6.2	18.6	11.4	10.8	2.6	4.1	1.9
Fruttivendoli, pescivendoli, friggitori, venditori ambulanti	0.2	0.5	0.2	10.2	8.1	10.8	16.0	2.5	4.0	1.2
Domestici, cuochi, usciери, sagrestani e portieri	0.3	0.7	..	10.8	8.1	11.2	14.9	2.4	3.8	1.8
Facchini, lavandai, spazzini, crivellatori, attacchini, lustrascarpe, lampionari, accalappiacani	0.2	0.7	..	8.8	10.6	14.3	13.1	2.9	3.7	1.4
Impiegati pubblici e privati, magistrati, pensionati civili	0.2	0.6	..	11.7	8.4	10.4	14.7	2.7	4.2	1.8
Corpi armati (escluso l'esercito) . . .	0.4	1.2	..	9.9	12.6	13.4	11.8	2.2	3.2	3.6
Militari e pensionati militari	9.6	1.6	..	0.6	18.6	10.9	2.4	15.3	2.0	0.3
Maestri e professori	0.6	0.7	..	10.9	9.2	11.1	12.3	2.8	4.6	1.7
Sacerdoti, monaci, chierici	0.4	..	11.3	5.5	12.6	13.9	2.9	5.3	1.3
Medici, veterinari, dentisti, flebotomi	0.2	1.7	..	11.6	5.9	11.8	11.1	2.8	4.8	2.4
Infermieri	2.3	..	9.1	21.2	9.1	4.5	3.0	2.3	0.8
Avvocati, procuratori, notai, usciери giudiziari	0.2	0.6	..	11.0	3.7	9.4	12.9	2.1	5.6	2.5
Ingegneri, agrimensori, architetti . .	0.3	2.2	..	11.3	7.1	11.0	11.2	1.4	5.8	1.9
Proprietari, benestanti, capitalisti . .	0.3	0.6	..	13.6	3.6	10.7	13.9	3.3	4.0	1.6
Studenti	0.6	4.8	..	0.5	35.2	9.7	3.8	2.8	1.5	0.7
Mendicanti e ricoverati	0.2	0.2	0.2	9.7	3.8	8.8	16.7	5.6	2.4	0.5
Altre professioni o professioni ignote. .	1.8	0.8	0.1	6.8	7.6	9.4	8.6	4.2	2.5	0.9
TOTALE (di qualsiasi professione) .	1.6	1.0	0.1	9.2	9.1	12.2	12.2	4.6	2.8	1.2

Maschi morti nel Regno, durante l'anno 1920, in età da 15 anni in su, per varie cause più frequenti o più caratteristiche, classificati secondo le professioni o condizioni.

(Cifre proporzionali a 100 maschi morti per qualsiasi causa, in età da 15 anni in su, della stessa categoria professionale).

Prospetto N. 24.

PROFESSIONI o CONDIZIONI	CAUSE DI MORTE									
	Febbri da malaria e cachessia palustre	Febbre tifoidea	Pellagra	Apoplessia e congestione cerebrale	Tubercolosi disseminata e polmonare	Polmonite erupale e broncopolmonite acuta	Malattie del cuore	Diarrea, enterite, ecc., e dissenteria	Malattie dei reni	Epatite e cirrosi epatica
Agricoltori, boscaioli, carbonai	0.9	1.1	0.2	10.4	6.5	14.9	14.1	3.6	2.3	1.1
Braccianti, manovali, cantonieri, selciatori	0.7	1.2	0.1	10.3	9.1	14.3	12.2	3.3	2.2	1.0
Pastori e mandriani	2.1	1.1	0.1	6.4	6.0	19.6	9.9	3.4	2.3	1.3
Minatori, marmisti, cavaatori, solfatai, salinai	0.6	1.0	..	6.4	12.1	13.4	10.5	2.9	1.1	1.4
Fabbri, meccanici, elettricisti, arrotini, maniscalchi, calderai, stagnini	0.4	2.3	..	7.6	18.4	13.0	9.8	2.6	2.9	1.2
Macchinisti e fuochisti	0.6	3.4	..	9.0	14.6	12.1	13.0	1.8	1.2	0.9
Fornaciai, vasai, cementisti	2.2	1.4	0.6	9.2	9.2	15.1	13.2	2.5	1.7	0.6
Vetrai e fabbricanti conterie	0.8	10.0	22.3	7.7	9.2	0.8	3.8	0.8
Muratori, scalpellini, fumisti, piombisti, copritetti, pittori di stanze, imbianchini	0.4	1.7	0.1	8.9	12.0	14.3	12.5	2.8	2.5	1.2
Falegnami, verniciatori, ebanisti, carrozzai, sediai, calafati, carpentieri, segatori di legna	0.5	1.7	..	9.4	15.2	12.5	11.8	2.6	3.2	1.4
Cestai e impagliatori	0.8	..	8.5	16.1	13.6	8.5	1.7	4.2	0.8
Tappezzieri e materassai	0.9	..	7.6	9.0	13.7	14.2	3.3	1.9	3.3
Cartai e cernitori di stracci	12.6	10.5	13.7	15.8	4.2	1.1	..
Tipografi, legatori, litografi	0.5	2.3	..	8.3	21.0	12.7	7.9	1.2	5.3	1.6
Filatori, tessitori, tintori, cardatori, cordai	0.9	0.9	..	11.1	11.6	15.3	17.1	2.5	3.0	0.6
Conciatori, salatori e verniciatori di pelli	1.1	..	8.7	13.6	13.6	15.5	3.4	1.9	0.7
Calzolai, sellai, pellettieri, val'giai	0.3	1.3	..	11.6	14.8	11.2	11.3	3.4	3.7	1.7
Sarti	0.4	1.2	0.1	11.4	14.9	12.4	11.3	3.9	2.9	1.3
Cappellai, guantai, berrettai	0.5	..	11.9	13.7	10.5	13.2	2.3	1.8	1.4
Barbieri	0.1	2.0	..	6.8	18.9	13.5	12.3	2.1	1.8	1.1
Mugnai, pastai, fornai, panettieri	0.6	1.8	0.1	10.5	11.0	15.1	12.6	2.1	2.5	1.5
Orefici, orologiai, gioiellieri	0.2	0.2	..	10.7	15.2	12.1	16.1	1.9	2.4	1.4
Caffettieri, pasticciieri, cioccolattieri, birrai	0.2	0.7	..	11.1	12.5	9.7	11.6	2.8	5.8	1.6
Trattori, vinai, osti, liquoristi	0.2	1.0	..	13.2	8.2	11.6	14.1	3.0	4.1	3.7
Camerieri di esercizi pubblici	0.4	1.1	..	7.6	26.2	11.8	10.0	1.3	2.4	1.8
Lattai e casari	1.0	12.4	6.7	13.0	11.9	2.1	3.1	1.0
Macellai, pizzicagnoli, trippaioli	0.4	1.1	..	10.0	14.4	11.7	12.1	1.8	4.1	2.8

Segue Maschi morti nel Regno, durante l'anno 1920, in età da 15 anni in su, per varie cause più frequenti o più caratteristiche, classificati secondo le professioni o condizioni.

Segue (Cifre proporzionali a 100 maschi morti per qualsiasi causa, in età da 15 anni in su, della stessa categoria professionale).

Segue Prospetto N. 24.

PROFESSIONI o CONDIZIONI	CAUSE DI MORTE									
	Febbri da malaria e cachessia palustre	Febbre tifoidea	Pellagra	Apoplessia e congestione cerebrale	Tubercolosi disseminata e polmonare	Polemone erupale e broncopolemone acuta	Malattie del cuore	Diarrea, enterite, ecc., e disenteria	Malattie dei reni	Epatite cirrosi epatica
Fabbricanti e operai non specificati . . .	0.4	1.6	0,1	9.9	12.6	14.0	11.3	3.2	2,1	1.0
Marinai, pescatori, barcaioli, piloti, palombari, capitani marittimi	0.8	0.7	0.1	9.8	8.7	14.4	12.7	3.3	2,9	2.2
Cocchieri, stallieri, carrettieri, mulattieri	0.7	0.8	..	10.8	9.0	14.7	10.4	2.6	2.7	1.4
Ferrovieri e tramvieri	1.0	2.2	..	4.8	15.4	15.7	7.8	2.2	3.5	1.8
Fattorini postali e telegrafici	0.5	3.4	..	7.2	15.9	12.3	10.1	3.3	2.7	2.0
Droghieri e farmacisti	0,3	1.4	..	12.2	5.8	11.1	13.3	3.3	4.7	1.1
Negozianti, albergatori, sensali spedizionieri, chincaglieri, tabaccai, impresari	0.2	1.1	..	11.0	7.9	13.1	13.5	2.8	4.3	2.8
Commessi di negozio	2.8	..	8.3	19.1	12.4	8.7	2.7	3.3	0.8
Fruttivendoli, pescivendoli, friggitori, venditori ambulanti	0.3	0.9	0.1	9.0	8.4	13.2	14.0	2.6	3.1	1.6
Domestici, cuochi, uscieri, sagrestani e portieri	0.2	0.7	..	10.4	7.7	12.9	14.2	2.1	3.8	2.4
Facchini, lavandai, spazzini, crivellatori, attacchini, lustrascarpe, lampionai, accalappiacani	0.3	1.1	0.1	9.8	8.9	17.1	12.4	2.3	3.1	2.0
Impiegati pubblici e privati, magistrati, pensionati civili	0.3	1.0	..	13.0	8.0	12.2	14.0	2.5	3.7	1.5
Corpi armati (escluso l'esercito).	0.8	1.3	..	7.6	11.2	12.8	10.4	3.2	2.2	2.9
Militari e pensionati militari.	4.2	2.9	..	1.6	23.2	12.5	3.2	2.8	1.8	0.5
Maestri e professori	0.3	1.7	0.1	9.8	10.2	13.2	12.8	3.5	4.3	1.8
Sacerdoti, monaci, chierici	0.3	0.7	..	12.7	5.7	11.8	14.3	3.1	5.5	2.0
Medici, veterinari, dentisti, flebotomi	0.2	1.5	..	12.8	5.2	10.7	13.4	2.7	5.9	1.7
Infermieri	2.0	..	8.6	23.2	13.2	9.9	0.7	1.3	2.0
Avvocati, procuratori, notai, uscieri giudiziari	1.1	..	11.9	4.9	10.0	8.6	2.9	6.6	2.1
Ingegneri, agrimensori, architetti	0.2	0.6	..	9.6	7.3	11.9	14.8	2.5	4.6	1.6
Proprietari, benestanti, capitalisti	0.3	0.7	..	13.3	4.0	11.5	13.9	2.7	3.9	1.8
Studenti	0.5	6.7	..	0.6	33.9	10.5	5.7	3.7	2.9	0.5
Mendicanti e ricoverati	0.7	0.4	0.3	11.6	3.1	10.5	16.2	5.1	2.8	0.8
Altre professioni o professioni ignote.	0.7	1.1	0.1	8.7	8.6	11.8	10.9	3.5	2.8	1.2
TOTALE (di qualsiasi professione)	0.7	1.3	0.1	10.1	8.9	13.8	12.8	3.2	2.7	1.3

Maschi morti nel Regno, durante l'anno 1921, in età da 15 anni in su, per varie cause più frequenti o più caratteristiche, classificati secondo le professioni o condizioni.

(Cifre proporzionali a 100 maschi morti per qualsiasi causa, in età da 15 anni in su, della stessa categoria professionale).

Prospetto N. 25.

PROFESSIONI o CONDIZIONI	CAUSE DI MORTE									
	Febbri da malaria e cachessia palustre	Febbre tifoidea	Pellegra	Applessia e congestione cerebrale	Tubercolosi disseminata e polmonare	Pneumonie croupale e broncopneumonie acute	Malattie del cuore	Diarrea, enterite, ecc., e disenteria	Malattie dei reni	Epatite e cirrosi epatiche
Agricoltori, boscaioli, carbonai . . .	0.9	1.4	0.1	11.0	6.4	12.7	15.1	3.7	2.4	1.2
Braccianti, manovali, cantonieri, selciatori	0.7	1.7	0.1	10.0	9.4	11.9	13.0	3.3	2.4	1.3
Pastori e mandriani	2.5	1.3	0.1	7.6	5.2	16.6	11.6	4.6	1.8	1.6
Minatori, marmisti, cavaatori, solfatai, salinai	1.5	1.1	..	7.6	10.6	12.9	10.9	4.4	1.9	1.8
Fabbrì, meccanici, elettricisti, arrotini, maniscalchi, calderai, stagnini	0.6	2.0	..	8.0	20.3	9.0	11.8	2.4	3.2	1.5
Macchinisti e fuochisti	1.3	2.3	..	6.6	13.6	10.6	13.0	1.3	3.0	1.7
Fornaciai, vasai, cementisti	0.2	1.1	..	11.7	10.2	7.7	13.3	3.5	4.0	0.7
Vetrai e fabbricanti conterie	0.8	0.8	..	5.0	20.0	12.5	14.2	2.5	6.7	1.7
Muratori, scalpellini, fumisti, piombisti, copritetti, pittori di stanze, imbianchini	0.5	1.3	0.1	9.4	12.4	10.8	13.5	2.7	2.9	1.5
Falegnami, verniciatori, ebanisti, carrozzai, sediai, calafati, carpentieri, segatori di legna	0.5	1.7	..	10.4	14.7	10.5	11.6	2.8	3.2	1.1
Cestai e impagliatori	0.8	..	0.8	8.9	13.0	9.8	16.3	4.9	1.6	0.8
Tappezzieri e materassai	0.5	..	12.8	14.9	16.5	13.3	2.7	4.3	2.1
Cartai e cernitori di stracci	1.2	..	11.0	6.1	7.3	20.7	3.7	2.4	1.2
Tipografi, legatori, litografi	0.2	1.6	..	7.3	23.2	9.2	14.1	1.4	3.3	2.3
Filatori, tessitori, tintori, cardatori, cordai	0.9	..	12.7	11.4	10.7	12.4	1.1	3.4	1.6
Conciatori, salatori e verniciatori di pelli	0.4	..	11.5	11.1	9.8	16.0	3.3	4.5	1.2
Calzolai, sellai, pellettieri, valigiai	0.4	1.4	..	11.5	13.5	8.6	13.3	3.7	3.0	1.9
Sarti	0.5	0.9	..	11.1	14.9	7.9	13.4	3.1	2.7	1.2
Cappellai, guantai, berrettai	0.9	1.8	..	13.4	9.4	14.3	11.6	2.7	2.2	2.2
Barbieri	0.3	1.6	..	8.8	19.1	8.1	12.6	2.7	3.6	2.2
Mugnai, pastai, fornai, panettieri	0.6	1.4	..	10.6	11.0	10.4	15.4	3.2	2.4	2.1
Orefici, orologiai, gioiellieri	0.5	1.5	..	10.7	15.7	7.7	13.4	1.5	5.2	1.5
Caffettieri, pasticciieri, cioccolattieri, birrai	0.3	0.6	..	11.6	13.1	5.6	12.8	2.8	6.3	4.1
Trattori, vinai, osti, liquoristi	0.4	0.8	..	14.2	8.8	10.5	13.4	2.8	3.1	6.9
Camerieri di esercizi pubblici	0.2	1.5	..	9.1	21.7	9.5	10.3	1.9	2.3	1.1
Lattai e casari	0.6	1.7	..	10.1	9.6	14.6	16.3	2.8	3.9	3.4
Macellai, pizzicagnoli, trippaioli	0.6	2.3	..	8.9	13.0	10.5	12.3	3.1	2.7	3.1

Maschi morti nel Regno, durante l'anno 1922, in età da 15 anni in su, per varie cause più frequenti o più caratteristiche, classificati secondo le professioni o condizioni

(Cifre proporzionali a 100 maschi morti per qualsiasi causa, in età da 15 anni in su, della stessa categoria professionale).

Prospetto N. 26.

PROFESSIONI o CONDIZIONI	CAUSE DI MORTE									
	Febbri da malaria e cachessia palustre	Febbre tifoidea	Pellagra	Apoplessia e congestione cerebrale	Tubercolosi disseminate e polmonare	Pneumonie erupative e broncopneumonie acute	Malattie del cuore	Diarree, enterite, ecc., e dissenteria	Malattie dei reni	Epatite e cirrosi epatica
Agricoltori, boscaioli, carbonai	0.8	1.1	0.1	11.1	6.2	13.8	14.9	3.0	2.3	1.1
Braccianti, manovali, cantonieri, selciatori	0.8	1.1	0.1	10.6	9.2	12.5	12.9	2.8	2.4	1.0
Pastori e mandriani	2.4	1.3	..	7.3	5.0	17.9	10.9	3.1	3.1	1.6
Minatori, marmisti, cavaatori, solfatai, salinai	0.6	1.0	..	8.1	14.2	12.5	9.4	1.8	2.8	1.1
Fabbri, meccanici, elettricisti, arrotini, maniscalchi, calderai, stagneri	0.3	2.1	..	8.4	20.1	11.5	9.8	1.9	3.0	1.7
Macchinisti e fuochisti	1.8	..	7.1	14.2	11.0	10.3	0.7	3.6	1.8
Fornai, vasaia, cementisti	0.2	0.9	..	11.2	8.6	11.0	12.8	1.8	4.2	0.9
Vetraia e fabbricanti conterie	1.3	..	11.8	15.0	13.7	9.2	2.0	5.2	0.7
Muratori, scalpellini, fumisti, piombisti, copritetti, pittori di stanze, imbianchini	0.4	1.1	..	9.5	12.4	12.5	12.7	1.9	2.5	1.4
Falegnami, verniciatori, ebanisti, carrozzai, sediai, calafati, carpentieri, segatori di legna	0.3	1.6	..	9.7	15.1	11.3	12.9	2.3	2.5	1.4
Cestai e impagliatori	1.6	..	9.5	8.7	8.7	19.8	3.2	3.2	0.8
Tappezzieri e materassai	0.4	1.8	..	11.4	11.4	8.2	10.9	3.2	5.0	0.9
Cartai e cernitori di stracci	0.8	..	12.9	8.9	13.7	5.6	0.8	3.2	..
Tipografi, legatori, litografi	0.2	1.1	..	7.7	19.1	12.3	11.4	0.9	3.7	1.7
Filatori, tessitori, tintori, cardatori, cordai	1.4	0.1	11.7	10.6	12.9	15.1	3.1	2.7	1.2
Conciatori, salatori e verniciatori di pelli	0.4	1.8	..	13.4	13.4	10.3	12.5	0.4	5.8	3.6
Calzolai, sellai, pellettieri, valigiai	0.3	1.2	..	11.8	12.5	10.4	12.4	3.2	3.4	1.4
Sarti	0.2	0.9	..	13.0	13.1	9.8	14.0	1.9	2.7	1.5
Cappellai, guantai, berrettai	1.7	..	11.8	12.6	13.9	13.0	1.3	4.6	0.4
Barbieri	0.3	0.9	..	8.5	19.4	10.6	11.7	2.2	4.1	3.5
Mugnai, pastai, fornai, panettieri	0.4	1.1	..	9.8	10.7	11.4	14.0	3.3	2.7	2.0
Orefici, orologiai, gioiellieri	0.2	1.1	..	10.3	14.7	11.6	12.1	2.5	5.6	1.6
Caffettieri, pasticciieri, cioccolattieri, birrai	0.3	1.5	..	11.7	12.7	11.4	14.0	2.1	3.9	2.3
Trattori, vinai, osti, liquoristi	0.1	0.8	..	12.3	7.3	11.9	12.6	2.4	3.7	5.6
Camerieri di esercizi pubblici	0.7	..	8.2	25.4	8.0	10.4	1.1	4.3	2.0
Lattai e casari	0.8	2.0	..	9.8	7.9	14.6	15.7	1.6	0.8	2.4
Macellai, pizzicagnoli, trippaioli	0.1	2.0	..	9.1	10.1	10.3	11.8	2.2	3.5	4.1

Segue Maschi morti nel Regno, durante l'anno 1922, in età da 15 anni in su, per varie cause più frequenti o più caratteristiche, classificati secondo le professioni o condizioni.

Segue (Cifre proporzionali a 100 maschi morti per qualsiasi causa, in età da 15 anni in su, della stessa categoria professionale).

Segue Prospetto N. 26.

PROFESSIONI o CONDIZIONI	CAUSE DI MORTE									
	Febbri da malaria e cachessia palustre	Febbre tifoida	Pellagra	Apoplessia e congestione cerebrale	Tubercolosi disseminata e polmonare	Polemite crupale e broncopolemite acuta	Malattie del cuore	Diarrea, enterite, ecc., e dissenteria	Malattie dei reni	Epatite e cirrosi epatica
Fabbricanti e operai non specificati . . .	0,3	1,8	..	9,1	13,4	13,2	11,5	2,1	2,6	1,2
Marinai, pescatori, barcaiuoli, piloti, palombari, capita i marittimi	0,7	1,0	0,1	11,8	8,8	9,4	13,1	2,5	4,2	1,8
Cocchieri, stallieri, carrettieri, mulattieri	0,4	0,9	..	10,4	9,4	12,5	12,6	2,0	2,5	1,9
Ferrovieri e tramvieri	0,7	1,4	..	5,8	21,2	9,5	8,1	1,3	4,1	2,5
Fattorini postali e telegrafici	1,0	..	9,9	17,5	12,1	10,9	2,0	3,2	1,7
Droghieri e farmacisti	0,3	1,1	..	11,4	7,3	9,2	10,5	2,4	7,0	1,1
Negozianti, albergatori, sensali, spedizionieri, chincaglieri, tabaccai, impresari	0,2	1,0	..	11,2	7,7	10,5	13,0	2,3	4,5	3,3
Commessi di negozio	0,1	1,2	..	8,3	21,7	10,4	10,8	2,0	4,8	1,2
Fruttivendoli, pescivendoli, friggitori, venditori ambulanti	0,2	0,9	..	11,8	8,2	12,4	14,8	2,1	3,8	2,0
Domestici, cuochi, uscieri, sagrestani e portieri.	0,1	0,8	..	10,9	8,2	12,0	13,2	2,6	3,6	2,1
Facchini, lavandai, spazzini, crivellatori, attacchini, lustrascarpe, lampionai, accalappiacani	0,2	0,8	..	9,6	10,5	14,0	13,2	2,0	3,1	1,7
Impiegati pubblici e privati, magistrati, pensionati civili	0,2	0,7	..	11,9	9,6	10,0	13,4	1,9	4,0	1,7
Corpi armati (escluso l'esercito).	0,7	0,9	..	8,5	9,7	10,6	13,0	1,8	5,3	3,3
Militari e pensionati militari	0,8	3,1	..	2,7	19,9	13,0	5,2	1,9	2,4	0,7
Maestri e professori	0,2	0,9	..	11,8	8,9	10,1	12,3	2,7	5,6	1,2
Sacerdoti, monaci, chierici	0,2	1,4	0,1	13,6	5,6	11,4	12,6	2,4	4,7	1,7
Medici, veterinari, dentisti, flebotomi. . .	0,3	0,9	..	10,7	5,3	10,0	12,8	1,2	5,3	2,4
Infermieri	0,7	1,4	..	8,7	16,7	10,9	8,4	0,7	3,6	7,2
Avvocati, procuratori, notai, uscieri giudiziari	0,2	0,7	..	11,8	4,7	10,7	9,5	2,6	6,5	2,3
Ingegneri, agrimensori, architetti	0,2	1,8	..	11,4	6,9	11,4	11,3	1,5	5,7	1,6
Proprietari, benestanti, capitalisti	0,3	0,7	..	14,5	3,4	10,0	14,6	2,5	4,0	1,8
Studenti	0,2	5,5	..	0,4	35,9	8,1	6,5	2,0	2,1	0,8
Mendicanti e ricoverati.	0,1	0,5	0,1	10,9	2,7	9,7	14,9	3,9	3,8	0,2
Altre professioni o professioni ignote . .	0,7	0,9	..	9,2	7,4	11,1	12,2	4,1	2,6	1,2
TOTALE (di qualsiasi professione) . .	0,6	1,2	0,05	10,6	8,6	12,3	13,5	2,7	2,9	1,4

Segue Maschi morti nel Regno, durante l'anno 1921, in età da 15 anni in su, per varie cause più frequenti o più caratteristiche, classificati secondo le professioni o condizioni.

Segue (Cifre proporzionali a 100 maschi morti per qualsiasi causa, in età da 15 anni in su, della stessa categoria professionale).

Segue Prospetto N. 25.

PROFESSIONI o CONDIZIONI	CAUSE DI MORTE									
	Febbri da malaria e cachessia palustre	Febbre tifoidea	Pellagra	Apoplessia e congestione cerebrale	Tubercolosi disseminata e polmonare	Pneumonite erupzionale e broncopneumonite acuta	Malattie del cuore	Diarrea, enterite, ecc., e dissenteria	Malattie dei reni	Epatite e cirrosi epatica
Fabbricanti e operai non specificati . . .	0.5	1.7	0.1	9.3	13.7	11.9	12.3	2.6	2.8	1.1
Marinai, pescatori, barcaiuoli, piloti, palombari, capitani marittimi	0.9	1.1	..	9.4	7.9	10.9	13.3	2.9	3.3	1.9
Cocchieri, stallieri, carrettieri, mulattieri	0.4	1.2	..	10.3	9.3	11.9	12.7	2.7	2.6	2.1
Ferrovieri e tramvieri	1.8	3.8	0.1	6.5	17.7	9.4	9.6	2.0	3.4	1.8
Fattorini postali e telegrafici	1.5	..	8.5	16.6	13.2	10.7	2.8	3.0	1.5
Droghieri e farmacisti	0.5	..	14.4	8.6	7.8	11.0	1.0	6.0	1.6
Negozianti, albergatori, sensali, spedizionieri, chincaglieri, tabaccai, impresari	0.3	1.4	..	10.4	7.5	10.0	14.4	2.1	4.6	3.5
Commessi di negozio	0.2	2.3	..	9.5	20.0	8.3	9.2	2.6	4.7	3.4
Fruttivendoli, pescivendoli, friggitori, venditori ambulanti	0.5	1.3	..	10.5	10.3	10.9	15.1	2.5	3.0	2.5
Domestici, cuochi, uscieri, sagrestani e portieri	0.4	0.4	..	12.1	7.7	12.6	13.9	1.9	4.7	2.3
Facchini, lavandai, spazzini, crivellatori, attacchini, lustrascarpe, lampionai accalappiacani	0.4	1.0	0.1	10.8	9.6	14.3	13.6	2.8	2.2	2.1
Impiegati pubblici e privati, magistrati, pensionati civili	0.2	0.9	..	12.6	9.6	9.7	14.1	2.1	4.3	1.7
Corpi armati (escluso l'esercito).	0.8	1.5	..	7.8	12.1	11.9	11.6	2.3	2.6	2.5
Militari e pensionati militari	1.8	7.6	..	1.8	20.4	10.8	4.7	2.3	2.2	0.3
Maestri e professori	0.2	1.1	..	9.5	11.7	9.2	12.8	2.0	5.6	2.4
Sacerdoti, monaci, chierici	0.2	0.8	..	14.7	5.7	9.8	14.9	3.3	4.2	1.7
Medici, veterinari, dentisti, flebotomi.	0.2	0.6	..	9.9	3.6	8.8	13.1	2.2	6.0	3.2
Infermieri	1.3	..	5.3	20.0	12.7	12.0	0.7	6.7	0.7
Avvocati, procuratori, notai, uscieri giudiziari	1.3	..	12.1	4.1	8.4	13.7	2.9	6.5	2.1
Ingegneri, agrimensori, architetti	0.2	1.5	..	10.0	8.1	10.2	12.3	1.9	5.5	2.1
Proprietari, benestanti, capitalisti	0.4	0.9	..	13.7	3.7	10.2	14.9	3.1	4.1	1.6
Studenti	0.4	7.7	..	0.5	34.8	6.4	5.7	3.3	2.5	0.5
Mendicanti e ricoverati	0.2	0.3	0.2	11.2	3.1	7.5	17.0	5.8	3.6	0.3
Altre professioni o professioni ignote.	0.8	1.3	..	8.9	7.6	9.7	12.2	4.2	2.9	1.3
TOTALE (di qualsiasi professione)	0.7	1.5	0.1	10.5	8.8	11.3	13.8	3.3	3.0	1.5

Maschi morti nel Regno, durante l'anno 1923, in età da 15 anni in su, per varie cause più frequenti o più caratteristiche, classificati secondo le professioni o condizioni.

(Cifre proporzionali a 100 maschi morti per qualsiasi causa, in età da 15 anni in su, della stessa categoria professionale).

Prospetto N. 27.

PROFESSIONI o CONDIZIONI	CAUSE DI MORTE									
	Febbri da malaria e cachessia palustre	Febbre tifoidea	Pellagra	Apoplessia e congestione cerebrale	Tubercolosi disseminate e polmonare	Pneumonie croupale e broncopneumonie acute	Malattie del cuore	Diarrea, enterite, ecc. e dissenteria	Malattie dei reni	Epatite e cirrosi epatiche
Agricoltori, boscaioli, carbonai	0.7	1.1	0.1	11.9	6.8	12.4	15.1	3.1	2.4	1.3
Braccianti, mazovali, cantonieri, selciatori	0.5	1.4	0.1	11.0	10.1	11.9	13.7	2.4	2.3	1.3
Pastori e mandriani	1.9	1.0	..	7.6	5.3	15.2	12.2	3.6	3.4	1.5
Minatori, marmisti, cavatori, solfatai, salinai	0.7	0.7	..	9.1	13.4	11.4	10.0	2.5	3.0	1.3
Fabbri, meccanici, elettricisti, arrotini, maniscalchi, calderai, stagnini	0.2	1.8	..	9.0	21.8	10.0	9.5	1.7	3.2	1.8
Macchinisti e fuochisti	1.2	..	9.7	13.8	8.5	14.6	2.0	8.5	..
Fornaciai, vasai, cementisti	0.6	1.1	..	12.6	12.2	11.3	10.9	2.8	2.8	0.9
Vetrai e fabbricanti conterie	3.8	..	9.9	16.0	6.9	6.9	1.5	6.9	..
Muratori, scalpellini, fumisti, piombisti, copritetti, pittori di stanze, imbianchini	0.5	1.5	..	11.4	13.1	10.9	11.6	2.2	2.8	1.8
Falegnami, verniciatori, ebanisti, carrozzai, sediai, calafati, carpentieri, segatori di legna	0.4	1.3	..	10.3	15.9	9.8	12.8	2.4	3.0	1.8
Cestai e impagliatori	0.7	..	9.2	9.2	9.9	18.3	4.9	3.5	1.4
Tappezzieri e materassai	0.9	..	8.4	13.1	11.7	11.7	0.9	5.6	3.7
Cartai e cernitori di stracci	1.0	..	10.0	15.0	10.0	12.0	1.0	1.0	4.0
Tipografi, legatori, litografi	0.2	1.7	..	8.6	23.1	8.6	11.8	1.5	2.5	1.7
Filatori, tessitori, tintori, cardatori, cordai	1.6	0.1	13.9	11.2	10.0	13.8	3.4	2.8	1.9
Conciatori, salatori e verniciatori di pelli	2.4	..	13.7	14.6	6.1	8.5	2.4	4.7	0.5
Calzolai, sellai, pellettieri, valigiai	0.5	1.3	..	13.3	14.2	9.2	12.2	2.7	3.0	1.9
Sarti	0.4	1.5	..	13.5	13.6	8.1	13.1	2.6	4.4	1.5
Cappellai, guantai, berrettai	1.6	..	12.4	11.4	7.8	14.0	1.6	6.2	1.0
Barbieri	0.4	2.0	..	8.9	20.7	9.6	11.9	1.9	3.3	2.5
Mugnai, pastai, fornai, panettieri	0.3	1.6	..	11.9	11.6	10.9	13.1	1.8	3.1	2.4
Orefici, orologiai, gioiellieri	0.7	..	13.1	17.2	7.0	11.4	1.7	5.1	2.2
Caffettieri, pasticciieri, cioccolattieri, birrai	0.3	..	12.6	16.1	7.8	14.7	2.0	3.4	2.3
Trattori, vinai, osti, liquoristi	0.4	0.8	..	14.2	10.9	8.4	12.2	1.2	4.1	7.2
Camerieri di esercizi pubblici	1.1	..	8.1	25.8	8.3	11.5	1.3	3.6	0.4
Lattai e casari	0.8	3.5	..	8.1	7.3	8.1	11.6	4.6	5.8	1.9
Macellai, pizzicagnoli, trippaioli	0.3	1.2	..	12.6	13.9	7.7	10.8	1.9	4.5	4.5

Segue Maschi morti nel Regno, durante l'anno 1923, in età da 15 anni in su, per varie cause più frequenti o più caratteristiche, classificati secondo le professioni o condizioni.

Segue (Cifre proporzionali a 100 maschi morti per qualsiasi causa, in età da 15 anni in su, della stessa categoria professionale).

Segue Prospetto N. 27.

PROFESSIONI o CONDIZIONI	CAUSE DI MORTE									
	Febbri da malaria e cachessia palustre	Febbre tifoidea	Pellagra	Apoplessia e congestione cerebrale	Tubercolosi disseminata e polmonare	Polemite erupzionale e broncopolemite acuta	Malattie del cuore	Diarrea, enterite, ecc., e disenteria	Malattie dei reni	Epatite e cirrosi epatiche
Fabbricanti e operai non specificati . . .	0,3	1,9	..	9,8	15,8	11,4	11,6	2,2	3,2	1,3
Marinai, pescatori, barcaiuoli, piloti, palombari, capitani marittimi	0,5	1,1	..	13,3	8,6	8,4	13,0	3,3	3,9	1,6
Cocchieri, stallieri, carrettieri, mulattieri	0,5	1,0	..	10,9	9,0	11,4	12,4	2,5	3,2	2,3
Ferrovieri e tramvieri	1,7	2,2	..	5,8	24,5	9,7	6,5	1,1	2,7	2,8
Fattorini postali e telegrafici	0,2	1,8	..	8,8	19,0	9,2	10,1	1,3	5,5	3,7
Droghieri e farmacisti	0,3	1,9	..	10,9	6,1	10,0	10,9	0,6	4,2	4,8
Negozianti, albergatori, sensali, spedizionieri, chincaglieri, tabaccai, impresari	0,2	0,9	..	12,2	8,7	8,8	12,9	1,8	4,9	4,0
Commessi di negozio	0,1	2,3	..	7,5	26,3	6,2	9,7	1,7	3,8	2,0
Fruttivendoli, pescivendoli, friggitori, venditori ambulanti	0,1	0,6	..	10,5	9,3	10,3	15,4	2,0	3,8	2,5
Domestici, cuochi, uscieri, sagrestani e portieri	0,1	0,7	..	13,3	7,8	11,2	12,0	2,6	3,5	2,2
Facchini, lavandai, spazzini, crivellatori, attacchini, lustrascarpe, lampionai, accalappiacani	0,1	1,0	..	11,2	11,9	12,7	12,5	2,2	3,1	3,2
Impiegati pubblici e privati, magistrati, pensionati civili	0,3	0,8	..	13,7	10,7	8,5	13,1	1,9	4,0	2,3
Corpi armati (escluso l'esercito).	0,2	0,6	..	10,1	8,9	9,3	12,0	3,0	4,1	3,0
Militari e pensionati militari	0,7	3,4	..	3,5	20,8	10,4	3,6	2,7	2,8	1,1
Maestri e professori	0,3	1,5	..	12,4	10,2	8,6	13,2	2,2	4,7	1,9
Sacerdoti, monaci, chierici	0,1	1,0	..	13,5	5,9	10,4	12,7	2,3	5,1	1,7
Medici, veterinari, dentisti, flebotomi	1,2	..	10,8	5,6	10,9	12,1	2,4	7,5	3,4
Infermieri	2,6	..	5,1	17,3	7,7	14,1	2,6	5,8	1,9
Avvocati, procuratori, notai, uscieri giudiziari	0,1	0,5	..	13,7	6,0	7,6	11,1	3,9	6,7	1,8
Ingegneri, agrimensori, architetti	1,1	..	13,0	8,9	7,2	12,1	1,9	7,6	1,9
Proprietari, benestanti, capitalisti	0,2	0,5	..	15,1	4,1	9,9	13,4	2,6	4,4	2,2
Studenti	0,5	6,7	..	0,5	37,4	7,8	5,7	2,1	2,1	0,2
Mendicanti e ricoverati	0,2	0,2	0,1	13,2	3,6	9,4	13,9	4,2	2,6	0,6
Altre professioni e professioni ignote	0,6	1,2	..	9,9	8,5	9,7	12,6	3,5	2,7	1,2
TOTALE (di qualsiasi professione)	0,5	1,2	0,04	11,6	9,5	10,9	13,4	2,7	3,0	1,7

CAPO III.

MORTALITÀ NEI COMUNI PIÙ IMPORTANTI

§ 1. — Confronto fra la mortalità dei Comuni più importanti e quella degli altri Comuni, durante gli anni dal 1919 al 1923.

Giova mettere a raffronto le cifre della mortalità avvenuta, durante gli anni dal 1919 al 1923, nei grossi centri di popolazione urbana con quelle dei piccoli centri, dove gli abitanti vivono, per la maggior parte, sparsi per le campagne. Da tale confronto si potrà rilevare quale influenza eserciti la distribuzione territoriale della popolazione sulle condizioni sanitarie di essa. E quindi, nel prospetto n. 28, diamo le cifre assolute dei morti negli anni dal 1919 al 1923, e le proporzionali a 10.000 abitanti per i soli anni 1921-23 (a), classificati in quattro grandi gruppi, e cioè:

- 1° nel complesso dei 69 Comuni capiluoghi di provincia;
- 2° nel complesso dei 145 Comuni capiluoghi di circondario;
- 3° nell'insieme dei 75 Comuni non capiluoghi che contavano non meno di 20.000 abitanti alla data del V censimento (10 giugno 1911);
- 4° nell'insieme dei rimanenti Comuni del Regno.

Confrontando la mortalità nel complesso dei 69 Comuni capiluoghi di provincia, che rappresentano, per la maggior parte, i centri urbani più importanti, con quella avvenuta nei minori Comuni, di cui al n. 4, si notano le seguenti differenze:

Il *vaiuolo*, nell'anno 1921, diede nelle Città un quoziente di mortalità quasi doppio di quello verificatosi nei piccoli Comuni, mentre nei due anni seguenti fu mitissimo tanto nelle prime, quanto nei secondi.

Il *morbillo*, la *scarlattina* e l'*ipertosse* causarono, nei tre anni qui considerati, un numero di morti minore, relativamente alla popolazione, nei centri principali che non nei piccoli Comuni. Quanto alla *febbre tifoidea* e alla *difterite* si osservarono piccole differenze fra i centri principali ed i piccoli Comuni.

L'*infezione malarica*, nei Comuni che possono considerarsi rurali, ebbe un grado di perniciosità triplo di quello che spiegò nei maggiori centri cittadini, sebbene questi siano di preferenza sede di ospedali o di altri luoghi di

(a) Si sono omesse le proporzioni per gli anni 1919 e 1920, non conoscendosi la popolazione calcolata nei vari gruppi di Comuni per i detti anni.

ricovero, dove affluiscono anche gli infermi del contado e dei piccoli Comuni finitimi.

La *polmonite crupale* e la *bronco polmonite acuta* furono alquanto più esiziali nei centri principali che nei piccoli Comuni; la *sifilide* diede nelle Città un quoziente di mortalità cinque volte, circa, più grande di quello osservato nei Comuni minori; e la proporzione delle morti per *alcoolismo cronico* nelle prime fu doppia di quella calcolata per l'insieme dei secondi. Anche la *tuberculosis* in tutte le sue varie forme e sedi diede nelle prime quozienti di mortalità molto più alti di quelli osservati nei secondi; la *diarrea* e l'*enterite* fecero invece un numero relativamente maggiore di vittime nei piccoli Comuni in confronto delle Città.

Le morti per *pellagra* e per *febbre puerperale* avvennero quasi con pari frequenza nelle popolazioni dei due gruppi di Comuni; quelle per *cause accidentali* diedero un quoziente maggiore nei grossi centri, nei quali le morti per *suicidio* furono circa tre volte più numerose, rispetto alla popolazione, di quelle osservate nei piccoli Comuni.

Presa nel suo insieme, la mortalità nel complesso dei 69 Comuni capiluoghi di provincia è leggermente più bassa che nell'insieme dei piccoli Comuni; ed infatti, nella media del triennio 1921-23, si ebbero nei primi 170 morti ogni mille abitanti e nei secondi 172.

Invece nel complesso dei 145 Comuni capiluoghi di circondario e dei 75 Comuni non capiluoghi, che contavano non meno di 20.000 abitanti al censimento del 10 giugno 1911, la mortalità è stata, durante il triennio 1921-23, più alta che nel complesso dei Comuni minori del Regno.

Morti nei 69 Comuni capiluoghi di provincia, nei 145 capiluoghi di circondario e nei 75 Comuni non Comuni del Regno, durante

Prospetto N. 28

GRUPPI DI COMUNI	anno	NUMERO DEI						
		Vaiuolo	Morbillo	Scarlattina	Febbre tifoidea	Differite e laringite erupale	Ipertosse	Febbri da malaria e cachessia palustre
Nei 69 Comuni capiluoghi di Provincia	1919	4 675	413	227	1 719	601	374	984
	1920	1 585	636	304	1 963	611	690	508
	1921	409	640	366	1 911	550	396	400
	1922	9	345	289	1 600	534	533	298
	1923	1	872	373	1 666	513	696	271
Nei 145 Comuni capiluoghi di circondario	1919	1 069	296	115	706	219	1 1	877
	1920	1 073	308	119	896	242	334	399
	1921	120	245	100	849	258	140	449
	1922	2	139	215	725	189	211	414
	1923	4	371	186	704	231	288	280
Nei 75 Comuni non capiluoghi che contavano non meno di 20.000 abitanti al censimento del 10 giugno 1911	1919	2 923	208	62	356	157	139	479
	1920	2 186	218	62	471	188	224	308
	1921	126	307	75	411	130	126	334
	1922	..	148	358	403	124	139	278
	1923	2	519	118	469	107	177	217
Nei rimanenti Comuni del Regno	1919	7 713	1 960	1 010	4 878	1 837	1 766	4 420
	1920	6 193	2 659	1 146	6 290	2 126	3 251	3 013
	1921	705	3 119	1 218	6 945	2 089	1 905	3 665
	1922	26	2 391	1 662	5 603	1 853	2 415	3 100
	1923	9	3 402	1 682	5 432	1 898	3 544	2 539
Nel complesso del Regno	1919	16 380	2 817	1 414	7 659	2 814	2 420	6 760
	1920	11 037	3 821	1 631	9 620	3 167	4 499	4 223
	1921	1 360	4 311	1 759	10 116	3 027	2 567	4 848
	1922	37	3 023	2 524	8 331	2 700	3 298	4 085
	1923	16	5 164	2 359	8 271	2 749	4 705	3 307

A) Cifre

capiluoghi che contavano non meno di 20.000 abitanti al 10 giugno 1911, confrontati coi morti nei rimanenti gli anni dal 1919 al 1923

MORTI PER	Sifilide	Tubercolosi in tutte le sue varie forme e sedi	Pellagra	Polmonite erupale e bronco polmonite acuta	Diarrea, enterite, colera indigeno, ulcera intestinale, ecc.	Febbre puerperale	Alcoolismo cronico	Morte violenta		Totale dei morti per qualsiasi causa
								per causa accidentale	per suicidio	
								assolute.		
	793	20 181	112	17 607	11 994	212	169	2 918	1 064	148 874
	838	16 660	62	19 946	11 937	281	119	2 594	1 036	141 540
	717	14 757	41	13 991	12 345	279	170	2 520	1 147	127 300
	804	14 571	42	16 745	11 103	263	214	2 519	1 144	131 523
	748	14 915	32	14 430	11 559	260	205	2 418	1 223	123 722
	122	5 632	22	6 183	5 881	71	36	1 046	240	53 399
	101	4 812	21	6 943	6 469	104	34	924	233	55 175
	114	4 546	17	5 418	6 803	107	36	1 082	236	50 877
	107	4 341	9	6 394	5 752	99	47	1 020	299	51 596
	123	4 415	9	5 553	6 286	93	54	1 025	233	49 514
	64	3 569	12	4 519	4 410	43	15	537	102	43 132
	86	3 329	5	5 714	5 215	72	15	552	125	43 502
	65	2 972	2	4 407	5 335	65	16	521	132	39 289
	50	2 838	2	5 732	4 956	56	22	551	119	41 135
	70	3 066	3	4 569	5 187	66	14	574	148	38 573
	457	32 867	391	48 109	42 645	443	278	7 121	1 234	428 924
	473	33 323	243	51 424	54 464	743	300	7 248	1 270	441 532
	506	30 084	162	42 988	63 870	688	360	7 124	1 370	424 768
	482	30 543	145	50 636	53 341	676	376	7 082	1 468	436 157
	481	31 493	94	43 452	59 507	751	406	7 235	1 578	414 644
	1 436	62 249	537	76 418	64 930	772	498	11 622	2 630	676 329
	1 498	58 124	331	83 727	78 145	1 200	468	11 318	2 664	681 749
	1 402	52 359	222	66 804	88 353	1 139	582	11 247	2 885	642 234
	1 443	52 293	198	79 507	75 152	1 094	659	11 172	3 030	660 411
	1 422	53 889	138	68 004	82 539	1 170	679	11 252	3 222	626 453

Segue Morti nei 69 Comuni capiluoghi di provincia, nei 145 capiluoghi di circondario e nei 75 Comuni non capiluoghi che contavano non meno di 20.000 abitanti al 10 giugno 1911, confrontati coi morti nei rimanenti Comuni del Regno, durante gli anni 1921, 1922 e 1923 (a)

Segue Prospetto N. 28

GRUPPI DI COMUNI	Popolazione presente calcolata alla metà di ciascun anno	NUMERO DEI							MORTI PER									Totale dei morti per qualsiasi causa															
		Vaiuolo	Morbillo	Scarlattina	Febbre tifoidea	Difterite e laringite crupale	Ipertosse	Febbri da malaria e cachessia palustre	Sifilide	Tubercolosi in tutte le sue varie forme e sedi	Pellagra	Polmonite crupale e bronco polmonite acuta	Diarrea, enterite, colera indigeno, ulcera intestinale, ecc.	Febbre puerperale	Alcoolismo cronico	Morte violenta																	
																	per causa accidentale	per suicidio															
B) Cifre proporzionali																																	
a 10.000 abitanti																																	
Nei 69 Comuni capiluoghi di provincia	anno 1921 (b) 7 457 501	0,5	0,9	0,5	2,6	0,7	0,5	0,5	1,0	19,8	0,1	18,8	16,6	0,4	0,2	3,4	1,5	170,7															
	• 1922 7 504 742	..	0,5	0,4	2,1	0,7	0,7	0,4	1,1	19,4	0,1	22,3	14,8	0,4	0,4	3,4	1,5	175,3															
	• 1923 7 602 371	..	1,1	0,5	2,2	0,7	0,9	0,4	1,0	19,6	..	19,0	15,2	0,3	0,3	3,2	1,6	162,7															
Nei 145 Comuni capiluoghi di circondario	• 1921 (b) 2 881 189	0,4	0,9	0,3	2,9	0,9	0,5	1,6	0,4	15,8	0,1	18,8	23,6	0,4	0,1	3,8	0,8	176,6															
	• 1922 2 895 385	..	0,5	0,7	2,5	0,7	0,7	1,4	0,4	15,0	..	22,1	19,9	0,3	0,2	3,5	1,0	178,2															
	• 1923 2 913 977	..	1,3	0,6	2,4	0,8	1,0	1,0	0,4	15,2	..	19,1	21,6	0,3	0,2	3,5	1,0	169,9															
Nei 75 Comuni non capiluoghi che contavano non meno di 20.000 abitanti al censimento del 10 giugno 1911	• 1921 (b) 2 243 152	0,6	1,4	0,3	1,8	0,6	0,6	1,5	0,3	13,2	..	19,6	23,8	0,3	0,1	2,3	0,6	175,2															
	• 1922 2 252 820	..	0,7	1,6	1,8	0,6	0,6	1,2	0,2	12,6	..	25,4	22,0	0,2	0,1	2,4	0,5	182,6															
	• 1923 2 269 348	..	2,3	0,5	2,1	0,5	0,8	1,0	0,3	13,5	..	20,1	22,9	0,3	0,1	2,5	0,7	170,0															
Nei rimanenti Comuni del Regno	• 1921 (b) 24 561 044	0,3	1,3	0,5	2,8	0,9	0,8	1,5	0,2	12,2	0,1	17,5	26,0	0,3	0,1	2,9	0,6	172,9															
	• 1922 24 737 323	..	1,0	0,7	2,3	0,7	1,0	1,3	0,2	12,3	0,1	20,5	21,6	0,3	0,2	2,9	0,6	178,3															
	• 1923 25 042 847	..	1,4	0,7	2,2	0,8	1,4	1,0	0,2	12,6	..	17,4	23,8	0,3	0,2	2,9	0,6	165,6															
Nel complesso del Regno	• 1921 (b) 37 142 886	0,4	1,2	0,5	2,7	0,8	0,7	1,3	0,4	14,1	0,1	18,0	23,8	0,3	0,2	3,0	0,8	172,9															
	• 1922 37 390 270	..	0,8	0,7	2,2	0,7	0,9	1,1	0,4	14,0	0,1	21,3	20,1	0,3	0,2	3,0	0,8	176,6															
	• 1923 37 828 543	..	1,4	0,6	2,2	0,7	1,2	0,9	0,4	14,2	..	18,0	21,8	0,3	0,2	3,0	0,9	165,6															

(a) Si sono omesse le proporzioni per gli anni 1919 e 1920, non conoscendosi la popolazione calcolata nei vari gruppi di Comuni per i detti anni.

(b) Popolazione presente censita al 1° dicembre 1921.

§ 2. — **Mortalità nelle Città più popolate, durante gli anni dal 1919 al 1923.**

Prendiamo ora in esame, in modo più particolareggiato, la mortalità avvenuta durante gli anni dal 1919 al 1923 nei 38 Comuni che, al 1° dicembre 1921, contavano più di 60.000 abitanti.

Nei prospetti seguenti, i morti nei suddetti Comuni sono stati classificati secondo alcune cause più frequenti o più caratteristiche, sia in cifre assolute per ciascuno degli anni dal 1919 al 1923, sia in rapporto a 10.000 abitanti per i soli tre anni dal 1921 al 1923, omettendosi le proporzioni per il 1919 e 1920 per i quali anni non si conosce la popolazione calcolata nelle Città più popolate (a).

Dal prospetto N. 33 (che dà le notizie per l'anno 1923) si rileva che il *vaiuolo* causò 2 sole morti nel Comune di Taranto, e che nelle altre 37 Città più popolate non si ebbero a lamentare vittime per tale morbo.

Il *morbillo* assunse una certa gravità in Cagliari, Bari, Foggia e Roma; non causò alcuna morte a Verona, Modena, Reggio nell'Emilia, Lucca, Marsala, Ravenna, Trapani, Pistoia, Pisa, Alcamo e Modica.

La *scarlattina* causò molte morti a Roma; poche nelle altre Città, e nessuna in Ferrara, Modena, Reggio nell'Emilia, Lucca, Trapani, Pistoia, Alcamo, Cagliari, Vicenza e Modica.

La *febbre tifoidea* cagionò il maggior numero di morti, relativamente alla popolazione, in Bergamo, Reggio nell'Emilia, Verona, Messina, Trapani, Ancona e Brescia; ed il minor numero in Lucca, Alcamo, Modica, Spezia, Vicenza, Livorno e Cagliari. In Pistoia non si ebbe, durante l'anno 1923, nessuna morte per *febbre tifoidea*.

La *difterite* e la *laringite crupale* furono prevalenti in Perugia, Bergamo, Vicenza, Brescia, Verona e Venezia. In Ravenna e in Modica non si verificò alcun caso di morte per infezione *difterica*, durante l'anno 1923.

I morti per *ipertosse* toccarono il massimo in Padova, Pistoia, Roma, Reggio Emilia, Perugia, Cagliari e Caltanissetta; ed il minimo in Genova, Catania, Modica e Bologna. Nei Comuni di Marsala, Alcamo, Prato in Toscana e Vicenza non si ebbe alcuna morte per *ipertosse* durante il 1923.

Le *febbri* e la *cachessia da malaria* fecero le maggiori vittime in Foggia, Marsala, Alcamo, Modica, Cagliari, Taranto, Caltanissetta, Trapani,

(a) Ricordiamo che i quozienti di mortalità sono stati calcolati in base al numero delle morti avvenute in ciascun Comune, sia fra gli individui che vi dimoravano abitualmente, sia fra i non residenti, i quali potevano aver contratto la malattia che ne causò la morte dopo il loro arrivo nel Comune o essersivi recati già infermi, per farsi curare in qualche istituto ospitaliero.

Roma, Catania e Palermo. Nelle rimanenti città la mortalità per *malaria* fu lievissima, anzi in Torino, Bologna, Livorno, Brescia, Spezia, Reggio Emilia, Perugia, Pistoia, Pisa, Ancona, Prato in Toscana e Vicenza, essa fu nulla nel 1923.

La *sifilide* diede i maggiori quozienti di mortalità in Napoli, Verona, Vicenza, Rôma, Bergamo, Bologna, Caltanissetta, Firenze, Venezia e Padova; ed i minori in Pistoia, Foggia, Modena, Palermo, Taranto, Spezia, Lucca, Marsala e Trapani. In Prato in Toscana non si ebbe, durante l'anno 1923, alcuna morte per tale infezione.

Le morti per *febbre puerperale* avvennero con più frequenza in Bergamo, Brescia, Vicenza, Padova, Reggio Emilia, Pisa e Bologna. In Modena, Alessandria, Trapani, Alcamo e Prato in Toscana non si verificarono casi morte per *febbre puerperale*, durante l'anno 1923.

La mortalità per *atrofia congenita e immaturità* presentò i più alti quozienti in Bari, Foggia, Venezia, Catania, Marsala, Taranto, Prato in Toscana, Spezia, Vicenza, Modena, Ravenna, Ferrara e Messina; e i più bassi in Torino, Napoli, Milano, Pisa, Alcamo e Roma.

La *pomonte crupale* e la *bronco polmonite acuta* diedero in Bari, Palermo, Livorno, Napoli, Roma, Brescia, Modena, Bergamo, Ancona, Taranto, Prato in Toscana, Foggia e Messina, un quoziente di mortalità più alto di quello riscontrato in Modica, Caltanissetta, Marsala, Ferrara, Alessandria, Vicenza, Milano, Alcamo, Pistoia e Trapani.

La *bronchite acuta e cronica* determinò una mortalità considerevole nelle Città di Bari, Taranto, Foggia, Napoli, Catania, Trapani, Caltanissetta, Perugia, Marsala e Prato in Toscana; mentre in quelle di Alcamo, Spezia, Milano, Roma, Genova, Modena, Alessandria, Firenze, Venezia e Pisa riuscì meno letale.

La mortalità per *tubercolosi* in tutte le sue varie forme e sedi presentò i quozienti massimi in Padova, Vicenza, Brescia, Bergamo, Cagliari, Spezia, Firenze, Torino, Pisa, Verona e Alessandria; ed i minimi in Modica, Alcamo, Foggia, Caltanissetta, Trapani, Marsala, Catania, Messina, Ravenna, Napoli, Taranto, Prato in Toscana, Modena e Palermo.

Le *malattie del cuore* cagionarono una mortalità relativamente alta in Messina, Alessandria, Bologna, Brescia, Bergamo, Livorno, Vicenza, Lucca, Perugia, Modena, Genova, Verona, Venezia e Palermo; mentre fu bassa in Marsala, Alcamo, Cagliari, Foggia, Firenze, Roma, Modica, Catania e Trapani.

L'*apoplessia* e la *congestione cerebrale* fecero il maggiore numero di vittime in Modena, Reggio Emilia, Perugia, Bergamo, Brescia, Ravenna, Pisa, Verona, Bologna e Ferrara; e il minore in Caltanissetta, Taranto, Alcamo, Modica, Catania, Messina, Bari delle Puglie, Genova, Alessandria, Spezia, Padova e Cagliari.

L'*enterite*, la *diarrea* e le altre *malattie infiammatorie del canale intestinale* colpirono più gravemente gli abitanti di Bergamo, Bari delle Puglie, Trapani, Foggia, Taranto, Padova, Messina, Modica, Catania, Brescia, Cagliari, Caltanissetta e Reggio Emilia; mentre quelli di Firenze, Bologna, Genova,

Torino, Lucca, Alessandria, Prato in Toscana, Modena e Milano ne soffrirono molto meno.

L'*alcolismo cronico* diede i quozienti più alti in Reggio Emilia, Vicenza, Perugia, Alessandria, Venezia, Padova, Genova e Brescia. in confronto a Napoli, Catania, Messina, Livorno, Bari delle Puglie, Ferrara, Ravenna, nelle quali Città furono rari i casi di morte per *alcolismo*. Nelle Città di Palermo, Taranto, Marsala, Trapani, Pistoia, Foggia, Alcamo, Prato in Toscana e Caltanissetta non si verificò alcun caso di morte per abuso di bevande alcoliche, durante l'anno 1923.

Le morti violente per *cause accidentali* avvennero con maggiore frequenza in Bergamo, Ancona, Pisa, Spezia, Modena, Brescia, Bologna e Cagliari; i *suicidi* in Firenze, Torino, Genova, Milano, Bologna e Roma; gli *omicidi* in Marsala, Trapani, Spezia, Napoli, Ravenna, Verona, Catania, Caltanissetta, Cagliari e Palermo. Nelle Città di Reggio Emilia, Perugia, Pistoia, Ancona e Prato in Toscana non si ebbe alcun omicidio durante l'anno 1923.

Morti nel 38 Comuni che, al 1° dicembre 1921, contavano più di 60.000 abitanti presenti, classificati secondo alcune cause di morte più frequenti o notevoli.

Prospetto N. 29.

Cifre assolute

Anno 1919

COMUNI	Vainolo	Morbilli	Scarlattina	Febbre tifoidea	Difterite e laringite crupale	Ipertosse	Febbri da malaria e cachessia palustre	Sifilide	Febbre puerperale	Atrofia congenita, immaturità	Bronchite acuta	Bronchite cronica	Polmonite erupale	Bronco polmonite acuta	Tubercolosi in tutte le sue varie forme e sedi	Malattie del cuore	Apoplessia e congestione cerebrale	Diarrea, enterite, colera indigeno, ulcera intestinale, ecc.	Alcolismo cronico	Morte violenta			Totale dei morti per qualsiasi causa
																				per causa accidentale	per omicidio	per suicidio	
Napoli	1 557	52	16	30	76	15	24	128	12	150	732	245	718	1 799	1 445	1 343	906	1 430	3	309	79	95	17 524
Milano	14	8	15	218	38	49	20	43	31	287	212	98	536	1 023	1 788	1 247	850	526	7	233	36	117	11 821
Roma	50	6	58	133	47	30	76	188	18	201	150	85	454	774	1 987	955	596	777	19	177	28	83	11 287
Torino	2	7	6	105	17	8	9	25	11	192	174	100	585	753	1 875	1 112	528	351	4	188	29	97	9 217
Palermo	82	15	4	51	21	2	27	20	21	205	235	61	489	319	885	693	353	825	..	73	24	12	7 304
Genova	12	39	7	80	32	5	110	36	15	130	108	29	226	681	981	706	284	309	13	105	18	65	5 902
Firenze	1	5	6	51	21	1	4	20	6	96	123	34	360	353	992	351	349	221	4	94	9	51	5 165
Catania	15	41	9	21	10	3	41	13	2	153	353	48	206	242	296	244	102	501	..	44	13	13	3 755
Bologna	6	54	13	3	17	15	8	120	61	58	158	313	779	424	273	154	4	72	8	38	4 153
Messina	366	2	1	44	19	5	18	10	2	149	114	15	208	181	227	362	145	341	..	39	4	8	3 508
Venezia	1	16	..	32	6	27	40	15	1	121	52	14	107	227	402	221	166	216	1	74	1	22	2 726
Livorno	1	55	15	2	21	8	1	46	96	21	94	289	387	221	154	170	..	54	6	21	2 406
Bari delle Puglie	1 998	7	12	18	17	2	24	11	6	181	190	60	53	190	298	141	94	408	..	39	6	11	4 579
Padova	4	24	7	55	12	26	2	6	4	88	65	20	38	134	336	109	78	183	12	56	3	14	2 047
Ferrara	6	1	1	27	8	1	5	8	2	102	55	10	60	154	245	152	144	151	4	36	5	8	1 877
Taranto	485	2	2	11	2	3	40	5	3	66	113	29	96	170	254	109	66	282	1	54	6	8	2 380
Brescia	21	1	59	13	14	3	5	7	44	73	21	104	177	330	29	140	262	3	81	5	17	2 448
Verona	25	..	37	22	22	19	26	2	62	57	24	76	167	419	209	116	356	8	86	5	31	2 580
Spezia	1	8	..	20	7	..	1	11	2	37	21	3	40	163	286	115	74	105	..	31	6	11	1 357

**Segue Morti nel 38 Comuni che, al 1° dicembre 1921, contavano più di 60.000 abitanti presenti, classificati
secondo alcune cause di morte più frequenti o notevoli**

Segue Prospetto N. 29.

Segue **Cifre assolute**

Segue Anno **1919**

COMUNI	Vaiuolo	Morbilli	Scarlattina	Febbre tifoidea	Difterite e laringite crupale	Ipertosse	Febbri da malaria e cachessia palustre	Sifilide	Febbre puerperale	Atrofia congenita, immaturità	Bronchite acuta	Bronchite cronica	Polmonite erupale	Bronco polmonite acuta	Tubercolosi in tutte le sue varie forme e sedi	Malattie del cuore	Apoplessia e congestione cerebrale	Diarrea, enterite, colera indigeno, ulcera intestinale, ecc.	Alcolismo cronico	Morte violenta			Totale dei morti per qualsiasi causa
																				per causa accidentale	per omicidio	per suicidio	
Modena	20	7	2	1	4	3	66	44	14	59	146	201	138	120	114	1	36	2	16	657
Reggio nell' Emilia	1	27	8	1	2	7	1	59	50	15	54	143	172	150	130	206	4	35	3	11	799
Lucca	15	7	8	2	3	2	41	39	42	29	142	290	173	101	64	..	29	4	6	695
Alessandria	4	1	5	5	1	7	9	1	32	28	9	61	115	285	156	74	93	7	33	2	15	525
Perugia	2	1	..	8	2	2	2	2	2	59	54	10	49	43	191	159	123	90	7	26	..	9	307
Marsala (Trapani) . . .	5	6	2	..	29	1	..	45	54	14	19	36	78	44	74	81	1	13	8	5	839
Ravenna	1	11	3	1	2	2	1	49	32	24	42	101	126	117	98	84	..	23	2	16	209
Trapani	296	..	1	12	3	1	16	6	1	43	70	21	50	65	81	82	87	137	1	17	14	3	367
Pistoia (Firenze)	1	..	26	10	15	2	2	5	47	35	13	31	85	184	115	35	70	..	20	1	4	142
Pisa	5	1	..	10	6	2	1	2	3	27	23	15	51	168	257	118	61	72	..	34	1	12	416
Foggia	21	13	3	..	98	5	1	81	71	20	62	89	69	76	58	137	..	25	1	3	341
Ancona	5	10	7	27	7	6	3	9	..	35	45	15	19	87	188	95	98	94	3	28	4	10	318
Alcamo (Trapani)	14	1	1	8	28	5	7	30	65	50	34	44	106	..	9	7	2	653
Bergamo	1	11	..	32	6	3	..	1	8	50	35	12	69	70	303	121	115	167	8	37	3	8	649
Cagliari	8	..	9	3	2	52	2	3	30	21	25	53	100	214	61	42	163	1	23	2	9	283
Prato in Toscana (Firenze)	2	2	1	8	2	2	1	1	2	52	15	3	36	74	111	104	65	42	..	9	2	3	804
Vicenza	4	8	1	15	4	3	2	9	2	58	18	11	31	96	213	98	62	85	4	49	..	12	228
Modica (Siracusa)	14	5	2	7	..	20	2	..	30	35	6	22	21	35	69	45	152	1	10	3	1	722
Caltanissetta	2	..	13	4	3	..	9	4	..	29	33	9	32	35	63	75	56	105	..	20	7	6	770

Morti nei 38 Comuni che, al 1° dicembre 1921, contavano più di 60.000 abitanti presenti, classificati secondo alcune cause di morte più frequenti o notevoli.

Prospetto N. 30.

Cifre assolute

Anno 1920

COMUNI	Vainolo	Morbilli	Scarlattina	Febbre tifoidea	Difterite e laringite crupale	Ipertosse	Febbri da malaria e cachessia palustre	Sifilide	Febbre puerperale	Atrofia congenita, immaturità	Bronchite acuta	Bronchite cronica	Polmonite crupale	Bronco polmonite acuta	Tubercolosi in tutte le sue varie forme e sedi	Malattie del cuore	Apoplessia e congestione cerebrale	Diarrea, enterite, colera indigeno, ulcera intestinale, ecc.	Alcolismo cronico	Morte violenta			Totale dei morti per qualsiasi causa
																				per causa accidentale	per omicidio	per suicidio	
Napoli	140	59	12	57	72	21	20	177	8	216	677	163	761	1 975	1 215	1 153	785	1 254	5	276	100	110	14 939
Milano	15	34	7	380	39	30	19	26	45	303	188	69	555	1 095	1 527	1 202	794	628	8	275	78	148	11 514
Roma	44	115	187	133	61	83	57	173	28	241	140	89	597	1 097	1 607	1 040	617	807	15	205	67	113	12 095
Torino	17	3	83	33	23	11	30	12	211	166	93	500	826	1 385	964	573	401	..	180	46	91	8 423
Palermo	603	397	8	49	16	3	29	9	12	304	178	54	723	466	687	737	388	780	..	82	42	17	7 984
Genova	10	35	3	80	26	34	5	32	7	142	117	25	161	667	761	705	315	272	8	117	12	47	5 552
Firenze	2	1	55	13	16	1	30	2	92	107	27	467	522	745	412	305	215	2	98	18	53	5 091
Catania	390	3	3	49	5	18	40	24	6	178	367	22	259	357	275	256	153	558	..	47	23	22	4 554
Bologna	1	15	2	52	21	23	3	26	18	85	62	46	157	351	539	382	283	122	2	75	24	38	3 797
Messina	22	32	4	56	12	11	3	21	7	142	109	8	220	228	205	324	162	540	..	45	7	6	3 298
Venezia	10	..	49	15	29	27	14	..	159	67	14	124	320	457	309	193	227	..	70	8	26	3 170
Livorno	1	18	16	2	6	5	2	89	63	19	98	254	313	223	118	144	..	34	6	19	2 056
Bari delle Puglie	3	29	15	17	12	14	13	15	3	165	237	35	57	284	227	127	74	468	..	47	7	8	2 664
Padova	1	13	1	53	17	19	6	8	2	91	39	25	43	195	395	156	119	193	4	45	6	14	2 362
Ferrara	8	..	37	14	41	13	8	4	91	51	12	49	166	256	170	127	150	2	23	11	15	1 878
Taranto	20	4	14	9	6	11	18	3	1	55	111	18	77	151	207	112	48	342	..	21	7	5	1 792
Brescia	4	24	18	35	16	23	2	2	9	53	59	15	181	163	335	195	148	252	3	59	10	14	2 264
Verona	6	2	2	37	18	11	1	14	1	63	51	20	76	181	354	209	138	143	8	43	4	18	2 074
Spezia	6	..	8	11	4	1	10	2	46	21	4	49	163	230	128	76	93	..	37	4	10	1 346

Segue Morti nei 38 Comuni che, al 1° dicembre 1921, contavano più di 60.000 abitanti presenti, classificati secondo alcune cause di morte più frequenti o notevoli.

segue prospetto N. 30.

Segue **Cifre assolute**

Segue Anno **1920**

COMUNI	Vaiuolo	Morillo	Scarlattina	Febbre tifoidea	Difterite e laringite oropale	Ipertosse	Febbri da malaria e cachessia palustre	Sifilide	Febbre puerperale	Atrofia congenita, immaturità	Bronchite acuta	Bronchite cronica	Polmonite erupale	Bronco polmonite acuta	Tubercolosi in tutte le sue varie forme e sedi	Malattie del cuore	Apoplessia e congestione cerebrale	Diarrea, enterite, colera indigeno, ulcera intestinale, ecc.	Alcoolismo cronico	Morte violenta			Totale dei morti per qualsiasi causa
																				per causa accidentale	per omicidio	per suicidio	
Modena	2	18	8	15	1	7	6	81	27	16	66	174	134	119	107	132	1	30	11	14	1 620
Beggio nell'Emilia	6	..	20	7	21	..	7	5	57	51	6	29	135	155	141	153	203	4	24	2	17	1 633
Lucca	1	..	21	13	2	2	3	4	58	36	16	34	128	225	170	100	65	..	23	5	10	1 575
Alessandria	23	4	8	2	6	1	34	26	6	48	106	205	160	101	83	10	32	4	18	1 351
Perugia	10	15	2	18	4	..	2	3	2	73	57	11	60	60	134	146	116	132	4	25	3	6	1 370
Marsala (Trapani)	4	1	..	12	3	2	18	1	2	59	67	4	39	47	73	77	74	124	..	9	23	7	934
Ravenna	3	1	15	6	..	3	..	2	40	32	22	66	88	115	113	115	135	..	16	5	13	1 268
Trapani	27	11	1	18	1	1	11	2	1	41	56	10	61	46	78	68	78	194	..	18	23	3	1 071
Pistoia (Firenze)	9	1	33	7	7	1	1	4	50	37	5	61	102	126	109	78	107	..	11	3	8	1 144
Pisa	1	..	43	11	5	3	5	3	22	20	16	23	139	230	106	93	99	1	18	5	15	1 285
Foggia	95	6	1	11	3	20	49	5	1	119	63	3	50	95	70	58	40	150	..	13	7	5	1 460
Ancona	1	7	1	27	1	23	2	11	2	47	60	5	34	112	173	91	76	76	1	26	23	11	1 274
Alcamo (Trapani)	17	37	..	14	..	16	29	..	1	25	13	1	46	151	53	46	52	189	..	12	28	..	983
Bergamo	6	5	1	47	5	12	3	1	11	65	44	3	109	88	196	122	109	202	1	27	2	2	1 675
Cagliari	16	5	29	10	3	2	41	13	9	26	32	187	83	48	142	3	19	2	5	1 214
Prato in Toscana (Firenze)	9	2	23	1	5	1	87	23	2	58	35	118	85	77	74	2	11	3	9	982
Vicenza	18	..	8	9	25	..	4	..	76	24	3	44	96	216	97	93	75	10	27	2	11	1 242
Modica (Siracusa)	17	..	6	19	9	2	22	3	3	42	26	13	25	29	38	71	29	210	..	1	1	2	887
Caltanissetta	4	11	2	1	9	5	1	30	31	17	60	47	54	75	59	147	..	20	11	3	869

**Morti nei 38 Comuni che, al 1° dicembre 1921, contavano più di 60.000 abitanti presenti, classificati
secondo alcune cause di morte più frequenti o notevoli.**

Prospetto N. 31.

A) Cifre assolute

Anno 1921

COMUNI	Vaiuolo	Morbilli	Scarlatina	Febbre tifoidea	Difterite e laringite cru- pale	Ipertosse	Febbri da malaria e ca- chessia palustre	Sifilide	Febbre puerperale	Atrofia congenita, im- maturità	Bronchite acuta	Bronchite cronica	Polmonite crupale	Bronco polmonite acuta	Tubercolosi in tutte le sue varie forme e sedi	Malattie del cuore	Apoplessia e congestione cerebrale	Diarrea, enterite, colera indigeno, ulcera inte- stinale, ecc	Alcoolismo cronico	Morte violenta			Totale dei morti per qualsiasi causa
																				per causa acci- dentale	per omicidio	per suicidio	
Napoli	24	4	4	51	66	15	15	177	20	235	495	200	494	1059	1006	1261	825	1289	5	265	73	140	13 283
Milano	9	11	223	16	10	7	47	33	280	109	66	456	687	1396	1161	673	691	16	231	45	160	10 134
Roma	7	181	169	125	76	65	45	109	34	255	106	52	589	1040	1484	797	570	887	16	223	63	133	11 258
Torino	2	52	4	94	37	..	4	23	14	267	118	76	344	450	1215	957	462	350	5	168	39	102	7 492
Palermo	253	17	7	93	17	17	25	10	13	381	166	49	461	290	675	701	324	753	..	73	39	19	7 029
Genova	3	9	5	55	14	29	2	44	4	123	69	19	198	482	707	709	305	238	14	104	16	72	4 728
Firenze	21	2	61	11	13	4	24	4	93	53	46	224	348	615	359	304	143	3	96	38	59	4 253
Catania	2	13	4	40	6	23	37	13	5	271	317	26	153	265	284	288	178	738	2	48	23	25	4 010
Bologna	8	38	11	6	1	19	12	124	70	52	129	242	474	326	319	132	6	87	18	60	3 472
Messina	17	8	3	49	5	..	5	10	..	197	73	17	124	115	180	340	125	448	..	26	10	10	2 729
Venezia	1	1	39	16	9	16	11	1	151	59	11	105	225	452	355	216	214	7	73	10	19	3 057
Livorno	31	..	23	11	5	1	6	6	88	71	33	80	219	232	195	93	188	..	31	12	16	2 061
Bari delle Puglie	1	7	55	20	5	9	6	15	6	151	182	45	54	295	197	136	61	395	..	40	2	4	2 486
Padova	2	7	1	58	22	1	..	2	2	74	44	14	44	154	296	136	91	213	15	38	11	17	1 941
Ferrara	1	38	5	8	13	3	4	133	52	10	45	126	252	167	130	176	3	35	14	7	1 798
Taranto	2	4	8	13	8	1	29	3	3	105	129	21	59	104	187	125	42	308	..	29	4	3	1 659
Brescia	17	39	48	8	6	3	7	7	61	58	11	81	122	260	191	147	265	2	62	9	11	2 050
Verona	2	5	63	12	3	2	14	3	80	21	19	44	99	298	207	163	192	7	41	4	11	1 875
Spezia	3	26	1	12	16	2	1	4	4	37	13	11	35	160	217	120	66	79	1	47	18	12	1 255

Segue Morti nel 38 Comuni che, al 1° dicembre 1921, contavano più di 60,000 abitanti presenti, classificati secondo alcune cause di morte più frequenti o notevoli.

Segue Prospetto N. 31.

Segue A) **Cifre assolute**

Segue Anno **1921**

COMUNI	Vaiuolo	Morbillo	Scarlattina	Febbre tifoidea	Difterite e laringite crupale	Ipertosse	Febbri da malaria e cachessia palustre	Sifilide	Febbre puerperale	Atrofia congenita, immaturità	Bronchite acuta	Bronchite cronica	Polmonite crupale	Bronco polmonite acuta	Tubercolosi in tutte le sue varie forme e sedi	Malattie del cuore	Apoplessia e congestione cerebrale	Diarrea, enterite, colera indigeno, ulcera intestinale, ecc.	Alcolismo cronico	Morte violenta,			Totale dei morti per qualsiasi causa
																				per causa accidentale	per omicidio	per suicidio	
Modena	12	1	16	13	6	..	10	5	58	26	10	60	127	142	108	113	107	..	31	23	7	1 465
Beggio nell' Emilia	13	2	31	9	5	..	6	3	81	49	9	31	94	136	127	112	212	2	31	6	11	1 566
Lucca	6	..	16	11	3	4	45	33	22	39	123	177	165	98	48	1	16	7	8	1 370
Alessandria	10	1	16	11	..	2	3	4	22	24	15	66	76	151	123	91	86	4	26	9	13	1 167
Perugia	3	3	29	8	7	1	1	6	72	50	9	71	56	133	144	113	106	6	20	7	4	1 325
Marsala (Trapani)	1	..	1	9	3	3	43	..	1	62	48	2	33	48	71	60	65	96	2	9	18	2	837
Ravenna	2	..	29	10	7	3	65	30	22	46	66	99	78	91	141	..	22	5	19	1 155
Trapani	10	..	13	..	6	17	1	..	24	39	9	49	49	72	67	77	197	..	12	23	5	943
Pistoia (Firenze)	24	1	34	6	2	1	..	4	35	21	8	76	101	133	117	86	82	..	18	4	3	1 170
Pisa	2	..	10	6	6	1	29	10	12	39	144	188	98	88	71	3	35	9	8	1 199
Foggia	1	1	12	..	10	23	6	4	132	43	15	19	54	58	70	45	137	..	12	7	4	1 114
Ancona	17	4	14	2	60	23	7	27	74	130	112	84	88	2	23	4	9	1 081
Alcamo (Trapani)	4	..	17	9	4	..	33	1	1	24	7	4	28	70	41	61	42	133	..	4	11	..	717
Bergamo	8	1	60	10	14	1	6	11	57	33	6	68	72	174	106	90	226	6	35	7	7	1 527
Cagliari	46	1	25	3	3	21	2	1	47	15	10	39	70	180	62	73	141	..	20	3	4	1 189
Prato in Toscana (Firenze)	1	15	1	4	1	2	3	62	19	6	64	62	90	84	60	68	1	19	5	1	866
Vicenza	4	..	6	3	5	..	4	1	32	31	2	31	71	171	98	92	89	7	24	3	10	1 033
Modica (Siracusa)	14	3	6	18	2	1	37	33	13	25	35	35	69	29	175	..	10	1	2	776
Caltanissetta	2	24	1	5	3	34	15	3	2	45	47	19	35	33	37	64	45	152	..	15	7	2	805

**Segue Morti nel 38 Comuni che, al 1° dicembre 1921, contavano più di 60,000 abitanti presenti,
classificati secondo alcune cause di morte più frequenti o notevoli.**

Segue Prospetto N. 31.

B) Cifre proporzionali a 10.000 abitanti della popolazione totale dei Comuni.

Segue Anno 1921

COMUNI	Popolazione presente censita, al 1° dicembre 1921	Vaiuolo	Morbilli	Scarlattina	Febbre tifoidea	Difterite e laringite crupale	Ipertosse	Febbri da malaria e cachessia palustre	Sifilide	Febbre puerperale	Atrofia congenita, immaturità	Bronchite acuta	Bronchite cronica	Polmonite crupale	Bronco polmonite acuta	Tubercolosi in tutte le sue varie forme e sedi	Malattie del cuore	Apoplessia e congestione cerebrale	Diarrea, enterite, colera indigeno, ulcera intestinale, ecc.	Alcolismo cronico	Morte violenta			Totale dei morti per qualsiasi causa
																					per causa accidentale	per omicidio	per suicidio	
Napoli	772 405	0,3	0,1	0,1	0,7	0,9	0,2	0,2	2,3	0,3	3,0	6,4	2,6	6,4	13,7	13,0	16,3	10,7	16,7	0,1	3,4	0,9	1,8	172,0
Milano	718 800	..	0,1	0,2	3,1	0,2	0,1	0,1	0,7	0,5	3,9	1,5	0,9	6,3	9,6	19,4	16,2	9,4	9,6	0,2	3,2	0,6	2,2	141,0
Roma	691 661	0,1	2,6	2,4	1,8	1,1	0,9	0,7	1,6	0,5	3,7	1,5	0,8	8,5	15,0	21,5	11,5	8,2	12,8	0,2	3,2	0,9	1,9	162,8
Torino	502 274	..	1,0	0,1	1,9	0,7	..	0,1	0,5	0,3	5,3	2,3	1,5	6,8	9,0	24,2	19,1	9,2	7,6	0,1	3,3	0,8	2,0	149,2
Palermo	393 612	6,4	0,4	0,2	2,4	0,4	0,4	0,6	0,3	0,3	9,7	4,2	1,2	11,7	7,4	17,1	17,8	8,2	19,1	..	1,9	1,0	0,5	178,6
Genova	316 217	0,1	0,3	0,2	1,7	0,4	0,9	0,1	1,4	0,1	3,9	2,2	0,6	6,3	15,2	22,4	22,4	9,6	7,5	0,4	3,3	0,5	2,3	149,5
Firenze	253 565	..	0,8	0,1	2,4	0,4	0,5	0,2	0,9	0,2	3,7	2,1	1,8	8,8	13,7	24,3	14,2	12,0	5,6	0,1	3,8	1,5	2,3	167,7
Catania	262 448	0,1	0,5	0,2	1,6	0,2	0,9	1,5	0,5	0,2	10,7	12,6	1,0	6,1	10,5	11,2	10,6	7,1	29,2	0,1	1,9	0,9	1,0	158,8
Bologna	211 157	0,4	1,8	0,5	0,3	..	0,9	0,6	5,9	3,3	2,5	6,1	11,5	22,4	15,4	15,1	6,3	0,3	4,1	0,9	2,8	164,4
Messina	176 405	1,0	0,5	0,2	2,8	0,3	..	0,3	0,6	..	11,2	4,1	1,0	7,0	6,5	10,2	19,3	7,1	25,4	..	1,5	0,6	0,6	154,7
Venezia	171 665	..	0,1	0,1	2,3	0,9	0,5	0,9	0,6	0,1	8,8	3,4	0,6	6,1	13,1	26,3	20,7	12,6	12,5	0,4	4,3	0,6	1,1	178,1
Livorno	114 809	..	2,7	..	2,0	1,0	0,4	0,1	0,5	0,5	7,7	6,2	2,9	7,0	19,1	20,2	17,0	8,1	16,4	..	2,7	1,0	1,4	179,5
Bari delle Puglie.	114 754	0,1	0,6	4,8	1,7	0,4	0,8	0,5	1,3	0,5	13,2	15,9	3,9	4,7	25,7	17,2	11,9	5,3	34,4	..	3,5	0,2	0,3	216,6
Padova	112 021	0,2	0,6	0,1	3,4	2,0	0,1	..	0,2	0,2	6,6	3,9	1,2	3,9	13,7	26,4	12,1	8,1	19,0	1,3	3,4	1,0	1,5	173,3
Ferrara	107 618	0,1	3,5	0,5	0,7	1,2	0,3	0,4	12,4	4,8	0,9	4,2	11,7	23,4	15,5	12,1	16,4	0,3	3,3	1,3	0,7	167,1
Taranto	103 807	0,2	0,4	0,8	1,3	0,8	0,1	2,8	0,3	0,3	10,1	12,4	2,0	5,7	10,0	18,0	12,0	4,0	29,7	..	2,8	0,4	0,3	159,8
Brescia	100 168	..	1,7	3,9	4,8	0,8	0,6	0,3	0,7	0,7	6,1	5,8	1,1	8,1	12,2	26,0	19,1	14,7	26,5	0,2	6,2	0,9	1,1	204,7
Verona	92 536	..	0,2	0,5	6,8	1,3	0,3	0,2	1,5	0,3	8,6	2,3	2,1	4,8	10,7	32,2	22,4	17,6	20,7	0,8	4,4	0,4	1,2	202,6
Spezia	88 035	0,3	3,0	0,1	1,4	1,8	0,2	0,1	0,5	0,5	4,2	1,5	1,2	4,0	18,2	24,6	13,6	7,5	9,0	0,1	5,3	2,0	1,4	142,6

**Segue Morti nei 38 Comuni che, al 1° dicembre 1921, contavano più di 60.000 abitanti presenti,
classificati secondo alcune cause di morte più frequenti o notevoli.**

Segue Prospetto N. 31.

Segue B) **Cifre proporzionali a 10.000 abitanti della popolazione totale dei Comuni**

Segue Anno 1921

COMUNI	Popolazione presente censita al 1° dicembre 1921	Vaiuolo	Morbilli	Scarlattina	Febbre tifoidea	Difterite e laringite crupale	Ipertosse	Febbri da malaria e cachessia palustre	Sifilide	Febbre puerperale	Atrofia congenita, immaturità	Bronchite acuta	Bronchite cronica	Polmonite crupale	Bronco polmonite acuta	Tubercolosi in tutte le sue varie forme e sedi	Malattie del cuore	Apoplessia e congestione cerebrale	Diarrea, enterite, colera indigeno, ulcera in esitante, ecc.	Alcolismo cronico	Morte violenta			Totale dei morti per qualsiasi causa
																					per causa accidentale	per omicidio	per suicidio	
Modena	83 668	..	1.4	0.1	1.9	1.6	0.7	..	1.2	0.6	6.9	3.1	1.2	7.2	15.2	17.0	12.9	13.5	12.8	..	3.7	2.7	0.8	175.1
Reggio nell'Emilia	82 915	..	1.6	0.2	3.7	1.1	0.6	..	0.7	0.4	9.8	5.9	1.1	3.7	11.3	16.5	15.3	13.5	25.6	0.2	3.7	0.7	1.3	188.9
Lucca	78 575	..	0.7	..	2.0	1.4	0.4	0.5	5.7	4.2	2.8	5.0	15.7	22.5	21.0	12.5	6.1	0.1	2.0	0.9	1.0	174.4
Alessandria	78 278	..	1.3	0.1	2.0	1.4	..	0.3	0.4	0.5	2.8	3.1	1.9	8.4	9.7	19.3	15.7	11.6	11.0	0.5	3.3	1.1	1.7	149.1
Perugia	72 971	..	0.4	0.4	4.0	1.1	1.0	0.1	0.1	0.8	9.9	6.9	1.2	9.7	7.7	18.2	19.7	15.5	14.5	0.8	2.7	1.0	0.5	181.6
Marsala (Trapani)	72 565	0.1	..	0.1	1.2	0.4	0.4	5.9	..	0.1	8.5	6.6	0.3	4.5	6.6	9.8	8.3	9.0	13.2	0.3	1.2	2.5	0.3	115.3
Ravenna	71 877	..	0.3	..	4.0	1.4	1.0	0.4	9.0	4.2	3.1	6.4	9.2	13.8	10.9	12.7	19.6	..	3.1	0.7	2.6	160.7
Trapani	71 174	..	1.4	..	1.8	..	0.8	2.4	0.1	..	3.4	5.5	1.3	6.9	6.9	10.1	9.4	10.8	27.7	..	1.7	3.2	0.7	132.5
Pistoia (Firenze) .	70 517	..	3.4	0.1	4.8	0.9	0.3	0.1	..	0.6	5.0	3.0	1.1	10.8	14.3	18.9	16.6	12.2	11.6	..	2.6	0.6	0.4	165.9
Pisa	68 933	..	0.3	..	1.5	0.9	0.9	0.1	4.2	1.5	1.7	5.7	20.9	27.3	14.2	12.8	10.3	0.4	5.1	1.3	1.2	173.9
Foggia	67 314	..	0.1	0.1	1.8	..	1.5	3.4	0.9	0.6	19.6	6.4	2.2	2.8	8.0	8.6	10.4	6.7	20.4	..	1.8	1.0	0.6	165.5
Ancona	66 291	2.6	0.6	2.1	0.3	9.1	3.5	1.1	4.1	11.2	19.6	16.9	12.7	13.3	0.3	3.5	0.6	1.4	163.1
Alcamo (Trapani)	63 051	0.6	..	2.7	1.4	0.6	..	5.2	0.2	0.2	3.8	1.1	0.6	4.4	11.1	6.5	9.7	6.7	21.1	..	0.6	1.7	..	113.7
Bergamo	62 303	..	1.3	0.2	9.6	1.6	2.2	0.2	1.0	1.7	9.1	5.3	1.0	10.9	11.6	27.9	17.0	14.4	36.3	1.0	5.6	1.1	1.1	245.1
Cagliari	61 758	..	6.5	0.2	4.0	0.5	0.5	3.4	0.3	0.2	7.6	2.4	1.6	6.3	11.3	29.1	10.0	11.8	22.8	..	3.2	0.5	0.6	192.5
Prato (Firenze) .	60 560	0.2	2.5	0.2	0.7	0.2	0.3	0.5	10.3	3.1	1.0	10.6	10.3	14.9	13.9	9.9	11.2	0.2	3.1	0.8	0.2	143.0
Vicenza	60 267	..	0.7	..	1.0	0.5	0.8	..	0.7	0.2	5.3	5.1	0.3	5.1	11.8	28.4	16.3	15.3	14.8	1.2	4.0	0.5	1.7	171.4
Modica (Siracusa)	60 192	2.3	0.5	1.0	3.0	0.3	0.2	6.1	5.5	2.2	4.2	5.8	5.8	11.5	4.8	29.1	..	1.7	0.2	0.3	128.9
Caltanissetta . .	60 086	0.3	4.0	0.2	0.8	0.5	5.7	2.5	0.5	0.3	7.2	7.8	3.2	5.8	5.5	6.2	10.7	7.5	25.3	..	2.5	1.2	0.3	134.0

Morti nel 38 Comuni che, al 1° dicembre 1921, contavano più di 60.000 abitanti presenti, classificati secondo alcune cause di morte più frequenti o notevoli.

Prospetto N. 32.

A) **Cifre assolute**

Anno **1922**

COMUNI	Vaiuolo	Morbilli	Scarlattina	Febbre tifoidea	Difterite e laringite crupale	Ipertosse	Febbri da malaria e cachessia palustre	Sifilide	Febbre puerperale	Atrofia congenita, immaturità	Bronchite acuta	Bronchite cronica	Polmonite crupale	Bronco polmonite acuta	Tubercolosi in tutte le sue varie forme e sedi	Malattie del cuore	Apoplessia e congestione cerebrale	Diarrea, enterite, colera indigeno, ulcera intestinale, ecc.	Alcoolismo cronico	Morte violenta			Totale dei morti per qualsiasi causa
																				per causa accidentale	per omicidio	per suicidio	
Napoli	1	101	10	64	84	19	6	183	16	267	646	200	645	1698	990	1300	915	1484	1	233	88	107	14 849
Milano	12	4	180	24	37	3	42	31	246	224	46	465	935	1333	916	894	512	12	188	48	153	10 347
Roma	49	120	115	45	31	42	140	24	304	224	53	628	1195	1599	989	590	881	24	270	67	127	12 059
Torino	2	8	84	25	24	3	39	4	192	127	107	423	529	1224	878	559	279	8	156	38	89	7 569
Palermo	13	8	66	18	10	18	10	9	285	202	17	632	378	592	708	359	846	..	62	36	26	6 762
Genova	1	10	5	81	11	23	2	35	6	117	73	20	198	495	637	679	284	232	30	111	14	89	5 048
Firenze	2	1	42	8	18	1	19	4	78	110	41	185	519	602	453	376	168	2	84	6	39	4 548
Catania	1	3	7	25	4	12	30	16	2	156	214	33	151	290	258	311	146	504	1	58	24	19	3 615
Bologna	2	31	16	29	4	25	16	86	53	64	142	234	485	390	243	84	6	67	22	44	3 630
Messina	2	2	36	10	10	4	15	4	132	85	10	133	226	199	316	140	431	..	20	11	5	2 765
Venezia	2	1	30	21	74	6	18	2	128	53	21	117	286	421	338	241	246	6	53	7	26	3 203
Livorno	21	14	7	3	5	3	78	68	3	65	214	244	199	124	143	..	31	11	19	1 941
Bari delle Puglie	9	10	15	6	2	10	22	4	237	213	56	51	307	191	184	82	423	..	42	7	12	2 645
Padova	2	30	8	11	2	19	6	64	67	20	42	244	306	171	138	206	6	36	5	26	2 173
Ferrara	27	7	8	1	4	5	122	41	..	26	137	229	174	156	108	..	26	4	16	1 772
Taranto	1	2	9	11	2	1	28	4	3	75	102	28	90	133	163	140	41	272	..	26	4	9	1 685
Brescia	3	16	33	19	12	2	3	19	105	74	13	133	162	256	184	189	234	4	51	12	21	2 361
Verona	29	1	34	22	9	1	16	5	63	45	24	61	149	277	137	113	110	3	43	1	22	1 806
Spezia	10	16	7	..	4	5	50	20	8	35	161	205	114	73	100	2	48	11	27	1 262

Segue Morti nei 38 Comuni che, al 1° dicembre 1921, contavano più di 60.000 abitanti presenti, classificati secondo alcune cause di morte più frequenti o notevoli.

Segue Prospetto N. 32.

Segue A) **Cifre assolute**

Segue Anno **1922**

COMUNI	Vainolo	Morbillo	Scarlattina	Febbre tifoidea	Difterite e laringite crupale	Ipertosse	Febbri da malaria e cachessia palustre	Sifilide	Febbre puerperale	Atrofia congenita, immaturità	Bronchite acuta	Bronchite cronica	Polmonite crupale	Bronco polmonite acuta	Tubercolosi in tutte le sue varie forme e sedi	Malattie del cuore	Apoplessia e congestione cerebrale	Diarrea, enterite, colera indigeno, ulcera intestinale, ecc.	Alcolismo cronico	Morte violenta			Totale dei morti per qualsiasi causa
																				per causa accidentale	per omicidio	per suicidio	
Modena	3	..	15	11	5	..	2	1	66	33	12	113	118	141	148	123	67	1	38	3	13	1 507
Reggio nell'Emilia	1	24	4	14	..	4	10	54	64	8	38	113	152	110	134	126	18	35	4	9	1 483
Lucca	11	6	3	..	4	3	26	76	1	41	165	160	172	124	46	2	20	2	14	1 437
Alessandria	3	1	13	4	6	..	3	..	30	14	14	47	93	174	133	80	67	4	27	5	17	1 261
Perugia	3	11	7	2	..	1	8	59	52	11	57	64	131	131	131	93	8	24	4	9	1 310
Marsala (Trapani)	7	..	9	4	..	36	2	..	73	65	8	22	100	78	58	61	116	..	11	24	2	969
Ravenna	1	..	25	4	1	1	1	..	53	20	24	38	52	103	87	94	107	1	30	16	12	1 090
Trapani	1	..	8	..	2	8	4	1	35	54	10	59	48	69	64	88	176	..	17	33	5	993
Pistoia (Firenze)	2	1	10	6	20	..	1	4	46	30	13	38	110	129	145	94	86	2	24	3	7	1 104
Pisa	1	14	11	6	3	8	..	24	28	12	25	131	181	98	115	70	..	36	3	4	1 200
Foggia	6	38	29	3	17	23	..	2	144	69	22	31	24	52	76	53	198	1	13	3	2	1 424
Ancona	1	1	..	18	6	1	..	7	1	33	16	9	19	98	122	97	94	69	5	26	8	10	1 047
Alcamo (Trapani)	86	7	..	1	26	1	..	18	14	5	26	81	35	54	65	94	..	9	13	1	831
Bergamo	58	6	4	7	48	36	11	82	119	178	88	95	201	4	35	1	7	1 563
Cagliari	2	..	26	5	1	13	3	1	50	24	13	18	57	148	76	47	103	2	19	3	2	968
Prato (Firenze)	1	1	19	3	8	91	23	4	37	97	91	97	75	82	..	10	4	1	947
Vicenza	3	1	11	5	6	..	6	6	46	19	6	24	70	197	119	80	69	11	28	4	13	1 137
Medica (Siracusa)	6	3	2	31	3	..	77	30	11	27	29	39	73	25	141	..	5	..	2	727
Caltanissetta	8	6	8	3	..	9	4	1	39	49	..	44	53	45	84	50	95	..	15	12	4	768

**Segue Morti nel 38 Comuni che, al 1° dicembre 1921, contavano più di 60.000 abitanti presenti,
classificati secondo alcune cause di morte più frequenti o notevoli.**

Segue Prospetto N. 32.

B) Cifre proporzionali a 10.000 abitanti della popolazione totale dei Comuni.

segue Anno 1922

COMUNI	Popolazione calcolata alla metà del 1922	Vainolo	Morbilli	Scarlattina	Febbre tifoidea	Difterite e laringite crupale	Ipertosse	Febbri da malaria e cachessia palustre	Sifilide	Febbre puerperale	Atria congenita, immaturità	Bronchite acuta	Bronchite cronica	Polmonite crupale	Bronco polmonite acuta	Tubercolosi in tutte le sue varie forme e sedi	Malattie del cuore	Apoplessia e congestione cerebrale	Diarrea, enterite, colera indigeno, ulcera intestinale, ecc.	Alcolismo cronico	Morte violenta			Totale dei morti per qualsiasi causa
																					per causa accidentale	per omicidio	per suicidio	
Napoli	774 611	..	1,3	0,1	0,8	1,1	0,2	0,1	2,4	0,2	3,4	8,3	2,6	8,3	21,9	12,8	16,8	11,8	19,2	..	3,0	1,1	1,4	191,7
Milano	721 698	..	0,2	0,1	2,5	0,3	0,5	..	0,6	0,4	3,4	3,1	0,6	6,4	13,0	18,5	12,7	12,4	7,1	0,2	2,6	0,7	2,1	143,4
Roma	696 293	..	0,7	1,7	1,7	0,6	0,4	0,6	2,0	0,3	4,4	3,2	0,8	9,0	17,0	23,0	14,2	8,5	12,7	0,3	3,9	1,0	1,8	173,2
Torino	503 630	0,2	1,7	0,5	0,5	0,1	0,8	0,1	3,8	2,5	2,1	8,4	10,5	24,3	17,4	11,1	5,5	0,2	3,1	0,8	1,8	150,3
Palermo	396 952	..	0,3	0,2	1,7	0,5	0,3	0,5	0,3	0,2	7,2	5,1	0,4	15,9	9,5	14,9	17,8	9,0	21,3	..	1,6	0,9	0,7	170,3
Genova	317 743	..	0,3	0,2	2,5	0,3	0,7	0,1	1,1	0,2	3,7	2,3	0,6	6,2	15,6	29,0	21,4	8,9	7,3	0,9	3,5	0,4	2,8	158,9
Firenze	255 100	..	0,1	..	1,6	0,3	0,7	..	0,7	0,2	3,1	4,3	1,6	7,3	20,3	23,6	17,8	14,7	6,6	0,1	3,3	0,2	1,5	178,3
Catania	253 959	..	0,1	0,3	1,0	0,2	0,5	1,2	0,6	0,1	6,1	8,4	1,3	5,9	11,4	10,2	12,2	5,7	19,8	..	2,3	0,9	0,7	142,3
Bologna	212 909	0,1	1,5	0,8	1,4	0,2	1,2	0,8	4,0	2,5	3,0	6,7	11,0	22,8	18,3	11,4	3,9	0,3	3,1	1,0	2,1	170,5
Messina	178 198	..	0,1	0,1	2,0	0,6	0,6	0,2	0,8	0,2	7,4	4,8	0,6	7,5	12,7	11,2	17,7	7,9	24,2	..	1,1	0,6	0,3	155,2
Venezia	172 939	..	0,1	0,1	1,7	1,2	4,3	0,3	1,0	0,1	7,4	3,1	1,2	6,8	16,5	24,3	19,5	13,9	14,2	0,3	3,1	0,4	1,5	185,2
Livorno	115 923	1,8	1,2	0,6	0,3	0,4	0,3	6,7	5,9	0,3	5,6	18,5	21,0	17,2	10,7	12,3	..	2,7	0,9	1,6	167,4
Bari delle Puglie	116 080	..	0,8	0,9	1,3	0,5	0,2	0,9	1,9	0,3	20,4	18,3	4,8	4,4	26,4	16,5	15,9	7,1	36,4	..	3,6	0,6	1,0	227,9
Padova	113 009	0,2	2,7	0,7	1,0	0,2	1,7	0,5	5,7	5,9	1,8	3,7	21,6	27,1	15,1	12,2	18,2	0,5	3,2	0,4	2,3	192,3
Ferrara	108 229	2,5	0,6	0,7	0,1	0,4	0,5	11,3	3,8	..	2,4	12,7	21,2	16,1	14,4	10,0	..	2,4	0,4	1,5	163,7
Taranto	104 946	0,1	0,2	0,9	1,0	0,2	0,1	2,7	0,4	0,3	7,1	9,7	2,7	8,6	12,8	15,5	13,3	3,9	25,9	..	2,5	0,4	0,9	160,6
Brescia	100 449	..	0,3	1,6	3,3	1,9	1,2	0,2	0,3	1,9	10,5	7,4	1,3	13,2	16,1	28,5	18,3	18,8	23,3	0,4	5,1	1,2	2,1	235,0
Verona	92 773	..	3,1	0,1	3,7	2,4	1,0	0,1	1,7	0,5	6,8	4,9	2,6	6,6	16,1	29,9	14,9	12,2	15,1	0,3	4,6	0,1	2,4	194,7
Spezia	88 853	1,1	1,8	0,8	..	0,5	0,6	5,6	2,3	0,9	3,9	18,1	23,1	12,8	8,2	11,3	0,2	5,4	1,2	3,0	142,0

Segue **Morti nel 38 Comuni che, al 1° dicembre 1921, contavano più di 60.000 abitanti presenti, classificati secondo alcune cause di morte più frequenti o notevoli.**

S gue Prospetto N. 32.

Segue B) **Cifre proporzionali a 10 000 abitanti della popolazione totale dei Comuni.**

Segue Anno 1922

COMUNI	Popolazione calcolata alla metà del 1922	Vainolo	Morbilli	Scarlattina	Febbre tifoidea	Difterite e laringite crupale	Ipertosse	Febbri da malaria e chiechia palustre	Sifilide	Febbre puerperale	Atrofia congenita, immaturità	Bronchite acuta	Bronchite cronica	Polmonite crupale	Bronco polmonite acuta	Tubercolosi in tutte le sue varie forme e sedi	Malattie del cuore	Apoplessia e congesti ne cerebrali	Diarrea, enterite, colera indigeno, ulcera intestinale, ecc.	Alcolismo cronico	Morte violenta			Totale dei morti per qualsiasi causa
																					per causa accidentale	per omicidio	per suicidio	
Modena	84 173	..	0.4	..	1.8	1.3	0.6	..	0.2	0.1	7.8	3.9	1.4	13.4	14.0	16.8	17.6	14.6	8.0	0.1	4.5	0.4	1.5	179.0
Reggio nell'Emilia	83 156	0.1	2.9	0.5	1.7	..	0.5	1.2	6.5	7.7	1.0	4.6	13.6	18.3	13.2	16.1	15.2	2.2	4.2	0.5	1.1	178.3
Lucca	79 104	1.4	0.8	0.4	..	0.5	0.4	3.3	9.6	0.1	5.2	20.9	20.2	21.7	15.7	5.8	0.3	2.5	0.3	1.8	181.7
Alessandria. . .	78 374	..	0.4	0.1	1.7	0.5	0.8	..	0.4	..	3.8	1.8	1.8	6.0	11.9	22.2	17.0	10.2	8.5	0.5	3.4	0.6	2.2	160.9
Perugia	73 512	0.4	1.5	1.0	0.3	..	0.1	1.1	8.0	7.1	1.5	7.8	8.7	17.8	17.8	17.8	12.7	1.1	3.3	0.5	1.2	178.2
Marsala (Trapani)	72 957	..	1.0	..	1.2	0.5	..	4.9	0.3	..	10.0	8.9	1.1	3.0	13.7	10.7	7.9	8.4	15.9	..	1.5	3.3	0.3	132.8
Ravenna	72 511	..	0.1	..	3.4	0.6	0.1	0.1	0.1	..	7.3	2.8	3.3	5.2	7.2	14.2	12.0	13.0	14.8	0.1	4.1	2.2	1.7	150.3
Trapani	71 667	..	0.1	..	1.1	..	0.3	1.1	0.6	0.1	4.9	7.5	1.4	8.2	6.7	9.6	8.9	12.3	24.6	..	2.4	4.6	0.7	138.6
Pistoia (Firenze)	70 865	..	0.3	0.1	1.4	0.8	2.8	..	0.1	0.6	6.5	4.2	1.8	5.4	15.5	18.2	20.5	13.3	12.1	0.3	3.4	0.4	1.0	155.8
Pisa	69 747	0.1	2.0	1.6	0.9	0.4	1.1	..	3.4	4.0	1.7	3.6	18.8	26.0	14.1	16.5	10.0	..	5.2	0.4	0.6	172.1
Foggia	67 828	..	0.9	5.6	4.3	0.4	2.5	4.1	..	0.3	21.2	10.2	3.2	4.6	13.9	7.7	11.2	7.8	29.2	0.1	1.9	0.4	0.3	209.9
Ancona	67 092	0.1	0.1	..	2.7	0.9	0.1	..	1.0	0.1	4.9	2.4	1.3	2.8	14.6	18.2	14.5	14.0	10.3	0.7	3.9	1.2	1.5	156.1
Alcamo (Trapani)	63 215	13.6	1.1	..	0.2	4.1	0.2	..	2.8	2.2	0.8	4.1	12.8	5.5	8.5	10.3	14.9	..	1.4	2.1	0.2	131.5
Bergamo. . . .	62 518	9.3	1.0	0.6	1.1	7.7	5.8	1.8	13.1	19.0	28.5	14.1	15.2	32.2	0.6	5.6	0.2	1.1	250.0
Cagliari	62 484	..	0.3	..	4.2	0.8	0.2	2.1	0.5	0.2	8.0	3.8	2.1	2.9	9.1	23.7	12.2	7.5	16.5	0.3	3.0	0.5	0.3	158.1
Prato (Firenze)	60 865	..	0.2	0.2	3.1	0.5	1.3	15.0	3.8	0.7	6.1	16.0	15.0	16.0	12.3	13.5	..	1.6	0.7	0.2	155.6
Vicenza	60 991	..	0.5	0.2	1.8	0.8	1.0	..	1.0	1.0	7.5	3.1	1.0	3.9	11.5	32.3	19.5	13.1	11.3	1.8	4.6	0.7	2.1	186.4
Modica (Siracusa)	60.639	1.0	0.5	0.3	5.1	0.5	..	12.7	4.9	1.8	4.5	4.8	6.4	12.0	4.1	23.2	..	0.8	..	0.3	119.9
Caltanissetta . .	60 291	..	1.3	1.0	1.3	0.5	..	1.5	0.7	0.2	6.5	8.1	..	7.3	8.8	7.5	18.9	8.3	15.8	..	2.5	2.0	0.7	127.4

Morti nei 38 Comuni che, al 1° dicembre 1921, contavano più di 60.000 abitanti presenti, classificati secondo alcune cause di morte più frequenti o notevoli.

Prospetto N. 33.

A) Cifre assolute

Anno 1923

COMUNI	Vaiuolo	Morbilli	Scarlattina	Febbre tifoidea	Difterite e laringite crupale	Ipertosse	Febbri da malaria e cachessia palustre	Sifilide	Febbre puerperale	Atrofia congenita, immaturità	Bronchite acuta	Bronchite cronica	Polmonite crupale	Bronco polmonite acuta	Tubercolosi in tutte le sue varie forme e sedi	Malattie del cuore	Apoplessia e congestione cerebrale	Diarrea, enterite, colera indigeno, ulcera intestinale, ecc.	Alcoolismo cronico	Morte violenta			Totale dei morti per qualsiasi causa
																				per causa accidentale	per omicidio	per suicidio	
Napoli	40	20	96	68	31	10	182	26	194	551	134	529	1290	1098	963	929	1235	4	238	86	123	12915
Milano	36	12	198	21	57	2	28	18	184	151	36	305	726	1435	1050	777	676	12	208	80	152	9744
Roma	284	211	154	58	129	49	123	31	205	132	57	485	1144	1540	723	775	844	11	212	33	139	11549
Torino	7	2	84	23	21	..	23	5	66	130	84	311	560	1237	802	555	342	10	165	13	123	7247
Palermo	45	10	57	11	16	17	12	9	204	143	32	610	355	631	646	386	779	..	79	27	23	6458
Genova	43	1	51	13	8	3	30	1	97	69	15	120	517	718	543	255	216	19	87	9	70	4641
Firenze	6	8	53	11	20	1	28	5	79	57	33	124	271	638	262	321	143	5	88	3	66	4005
Catania	10	3	8	8	5	12	15	2	192	207	13	151	295	261	275	179	616	2	45	20	24	3709
Bologna	21	4	30	10	7	..	29	14	88	50	40	143	223	488	439	285	131	6	90	5	46	3558
Messina	17	7	62	5	15	4	11	7	110	95	21	138	230	212	380	127	448	1	23	6	12	2996
Venezia	57	5	44	28	8	4	18	6	156	43	20	71	267	381	285	180	220	12	65	7	28	3075
Livorno	9	4	13	3	9	..	8	3	51	57	11	75	200	251	208	122	183	1	29	4	20	1863
Bari delle Puglie	69	4	32	5	7	2	9	4	244	214	42	59	445	203	157	89	464	1	30	4	8	2728
Padova	16	2	32	11	15	3	12	8	59	59	14	34	194	369	130	96	297	8	39	2	17	2230
Ferrara	3	..	21	5	9	1	8	2	70	36	9	35	94	247	134	143	137	1	40	2	16	1674
Taranto	9	3	14	5	5	17	3	2	79	150	117	58	167	150	117	53	290	..	34	5	5	1669
Brescia	14	5	31	17	13	..	5	9	58	28	23	88	138	295	203	157	241	5	43	6	10	2057
Verona	3	34	16	8	2	17	1	46	21	24	46	510	219	156	125	124	4	30	8	12	1562
Spezia	8	2	9	10	5	..	3	1	61	17	4	22	114	225	120	75	101	2	41	12	14	1231

Segue Morti nei 38 Comuni che, al 1° dicembre 1921, contavano più di 60.000 abitanti presenti, classificati secondo alcune cause di morte più frequenti o notevoli.

Segue Prospetto N. 33.

Segue A) **Cifre assolute**

Segue Anno 1923

COMUNI	Vaiuolo	Morbilli	Scarlattina	Febbre tifoidea	Difterite e laringite orofaringea	Ipertosse	Febbri da malaria e cachessia palustre	Sifilide	Febbre puerperale	Atrofia congenita, immaturità	Bronchite acuta	Bronchite cronica	Polmonite erupale	Bronco polmonite acuta	Tubercolosi in tutte le sue varie forme e sedi	Malattie del cuore	Apoplessia e congestione cerebrale	Diarrea, enterite, colera indigeno, ulcera intestinale, ecc.	Alcolismo cronico	Morte violenta			Totale dei morti per qualsiasi causa
																				per causa accidentale	per omicidio	per suicidio	
Modena	25	5	9	2	2	..	57	20	7	64	118	129	145	165	77	3	38	3	11	1420
Reggio nell'Emilia	32	4	15	..	7	6	46	49	8	50	85	141	101	163	178	21	32	..	14	1530
Lucca	4	8	6	1	2	2	27	30	24	30	97	168	138	103	60	9	23	2	6	1269
Alessandria	1	1	12	3	5	1	3	..	30	17	7	25	68	185	164	65	70	6	20	1	12	1133
Perugia	1	3	10	16	13	..	4	1	36	47	12	58	72	129	129	129	111	7	29	..	9	1226
Marsala (Trapani)	4	10	3	..	24	2	1	55	49	6	19	62	74	43	85	114	..	12	16	4	838
Ravenna	2	15	..	7	1	6	2	49	33	16	36	74	96	105	112	136	1	24	8	7	1188
Trapani	24	3	7	11	2	..	36	52	10	44	95	72	79	93	219	..	20	11	1	1034
Pistoia (Firenze)	4	14	..	1	1	35	20	13	26	78	128	103	72	80	..	14	..	9	984
Pisa	1	21	5	9	..	4	4	19	16	10	27	113	170	87	97	79	2	34	4	13	1101
Foggia	32	1	11	2	3	27	1	2	80	84	17	28	113	60	68	65	191	..	26	3	4	1319
Ancona	17	2	22	4	8	..	4	2	23	22	7	19	124	142	76	80	83	2	34	..	7	1045
Alcamo (Trapani)	5	3	..	16	3	..	17	4	4	35	56	35	38	40	83	..	8	2	1	540
Bergamo	5	1	53	14	8	1	9	9	37	24	4	61	73	168	113	101	249	2	33	1	4	1490
Cagliari	53	..	7	4	11	12	4	2	23	16	13	19	79	163	57	54	149	2	26	5	8	1060
Prato (Firenze)	2	2	9	2	44	36	7	36	91	93	83	59	55	..	15	..	4	837
Vicenza	3	..	6	12	11	5	42	26	3	28	57	191	108	76	108	7	21	1	12	1045
Modica (Siracusa)	5	..	1	15	3	1	35	19	13	15	23	26	63	59	152	1	12	2	1	682
Caltanissetta	3	2	11	2	10	10	8	1	23	39	11	31	34	57	81	29	140	..	19	5	4	764

**Segue Morti nel 38 Comuni che, al 1° dicembre 1921, contavano più di 60.000 abitanti presenti,
classificati secondo alcune cause di morte più frequenti o notevoli.**

Segue Prospetto N. 33.

B) **Cifre proporzionali a 10.000 abitanti della popolazione totale dei Comuni.**

Anno 1923

COMUNI	Popolazione calcolata alla metà del 1923	Vainolo	Morbilli	Scarlattina	Febbre tifoidica	Difterite e laringite crupale	Iperfosse	Febbri da malaria e cachessie palustre	Sifilide	Febbre puerperale	Atrofia congenita, immaturità	Bronchite acuta	Bronchite cronica	Polmonite crupale	Bronco polmonite acuta	Tubercolosi in tutte le sue varie forme e sedi	Malattie del cuore	Apoplessia e congestione cerebrale	Diarrea, enterite, colera infideno, ulcera intestinale, ecc.	Alcolismo cronico	Morte violenta			Totale dei morti per qualsiasi causa
																					per cause accidentale	per omicidio	per suicidio	
Napoli	780 788	..	0.5	0.3	1.2	0.9	0.4	0.1	2.3	0.3	2.5	7.1	1.7	6.8	16.5	13.3	12.3	11.9	15.8	0.1	3.0	1.1	1.6	165.4
Milano	726 977	..	0.5	0.2	2.7	0.3	0.8	..	0.4	0.2	2.5	2.1	0.5	4.2	10.0	19.7	14.4	10.7	9.3	0.2	2.9	0.4	2.1	134.0
Roma	710 150	..	4.0	3.0	2.2	0.8	1.8	0.7	1.7	0.4	2.9	1.9	0.8	6.8	16.1	21.7	10.2	10.9	11.9	0.2	3.0	0.5	2.0	162.6
Torino	506 329	..	0.1	..	1.7	0.5	0.4	..	0.5	0.1	1.3	2.6	1.7	6.1	11.1	24.4	15.8	11.0	6.8	0.2	3.3	0.3	2.4	143.1
Palermo	402 545	..	1.1	0.2	1.4	0.3	0.4	0.4	0.3	0.2	5.1	3.6	0.8	15.2	8.8	15.7	16.0	9.6	19.4	..	2.0	0.7	0.6	160.4
Genova	320 918	..	1.3	..	1.6	0.4	0.2	0.1	0.9	..	3.0	2.2	0.5	3.7	16.1	22.4	16.9	7.9	6.7	0.6	2.7	0.3	2.2	144.6
Firenze	258 549	..	0.2	0.3	2.0	0.4	0.8	..	1.1	0.2	3.1	2.2	1.3	4.8	10.5	24.7	10.1	12.4	5.5	0.2	3.4	0.1	2.6	154.9
Catania	256 779	..	0.4	0.1	1.5	0.3	0.2	0.5	0.6	0.1	7.5	8.1	0.5	5.9	11.5	10.2	10.7	7.0	24.0	0.1	1.8	0.8	0.9	144.4
Bologna	216 370	..	1.0	0.2	1.4	0.5	0.3	..	1.3	0.6	4.1	2.3	1.8	6.6	10.3	22.6	20.3	13.2	6.1	0.3	4.2	0.2	2.1	164.4
Messina	180 696	..	0.9	0.4	3.4	0.3	0.8	0.2	0.6	0.4	6.1	5.3	1.2	7.6	12.7	11.7	21.0	7.0	24.8	0.1	1.3	0.3	0.7	165.8
Venezia	176 356	..	3.2	0.3	2.5	1.6	0.5	0.2	1.0	0.3	8.8	2.4	1.1	4.0	15.1	21.6	16.2	10.2	12.5	0.7	3.7	0.4	1.6	174.4
Livorno	117 746	..	0.8	0.3	1.1	0.3	0.8	..	0.7	0.3	4.3	4.8	0.9	6.4	17.0	21.3	17.7	10.4	15.5	0.1	2.5	0.3	1.7	158.2
Bari delle Puglie.	119 057	..	5.8	0.3	2.7	0.4	0.6	0.2	0.8	0.3	20.5	18.0	3.5	5.0	37.4	17.1	13.2	7.5	39.0	0.1	2.5	0.3	0.7	229.1
Padova	114 876	..	1.4	0.2	2.8	1.0	3.0	0.3	1.0	0.7	5.1	5.1	1.2	3.0	16.9	32.1	11.3	8.4	25.9	0.7	3.4	0.2	1.5	194.1
Ferrara	110 193	..	0.3	..	1.9	0.5	0.8	0.1	0.7	0.2	6.4	3.3	0.8	3.2	8.5	22.4	12.2	13.0	12.4	0.1	3.4	0.2	1.5	151.9
Taranto	106 815	0,2	0.8	0.3	1.3	0.5	0.5	1.6	0.3	0.2	7.4	14.0	1.6	5.4	15.6	14.0	11.0	5.0	27.1	..	3.2	0.5	0.5	156.3
Brescia	101 093	..	1.4	0.5	3.1	1.7	1.3	..	0.5	0.9	5.7	2.8	2.3	8.7	13.7	29.2	20.1	15.5	23.8	0.5	4.3	0.6	1.0	203.5
Verona	93 353	0.3	3.6	1.7	0.9	0.2	1.8	0.1	4.9	2.3	2.6	4.9	11.8	23.5	16.7	13.4	13.3	0.4	3.2	0.9	1.3	167.3
Spezia	90 484	..	0.9	0.2	1.0	1.1	0.6	..	0.3	0.1	6.8	1.9	0.4	2.4	12.6	24.9	13.3	8.3	11.2	0.2	4.5	1.3	1.5	136.0

**Segue Morti nel 38 Comuni che, al 1° dicembre 1921, contavano più di 60,000 abitanti presenti,
classificati secondo alcune cause di morte più frequenti o notevoli.**

Segue Prospetto N. 33.

Segue B: **Cifre proporzionali a 10.000 abitanti della popolazione totale dei Comuni.**

Segue Anno 1923

COMUNI	Popolazione calcolata alla metà del 1923	Vaiuolo	Morbilli	Scarlattina	Febbre tifoidea	Difterite e laringite crupale	Ipertoss.	Febbri da malaria e cachessia palustre	Sifilide	Febbre puerperale	Atrofia congenita, immaturità	Bronchite acuta	Bronchite cronica	Polmonite erupale	Bronco polmonite acuta	Tubercolosi in tutte le sue varie forme e sedi	Malattie del cuore	Apoplessia e congestione cerebrale	Diarrea, enterite, colera indigeno, ulcera intestinale, ecc.	Alcoolismo cronico	Morte violenta			Totale dei morti per qualsiasi causa
																					per causa accidentale	per omicidio	per suicidio	
Modena	85 389	2,5	0,6	1,1	0,2	0,2	..	6,7	2,3	0,8	7,5	13,8	15,1	17,0	19,3	9,0	0,4	4,5	0,4	1,3	166,4
Beggio nell'Emilia	84 425	3,8	0,5	1,8	..	0,8	0,7	5,4	5,8	0,9	5,9	10,1	16,7	12,0	19,3	21,1	2,5	3,8	..	1,7	181,2
Lucca	79 690	0,5	1,0	0,8	0,1	0,3	0,3	3,4	3,8	3,0	3,8	12,2	21,1	17,3	12,9	7,5	0,4	2,9	0,3	0,8	159,2
Alessandria	79 008	..	0,1	0,1	1,5	0,4	0,6	0,1	0,4	..	3,8	2,2	0,9	3,2	8,6	23,4	20,8	8,2	8,9	0,8	2,5	0,1	1,5	143,4
Perugia	74 359	..	0,1	0,4	1,3	2,2	1,7	..	0,5	0,1	4,8	6,3	1,6	7,8	9,7	17,3	17,3	17,3	14,9	0,9	3,9	..	1,2	164,9
Marsala (Trapani)	73 557	0,5	1,4	0,1	..	3,3	0,3	0,1	7,5	6,7	0,8	2,6	8,4	10,1	5,8	11,6	15,5	..	1,6	2,2	0,5	113,9
Ravenna	73 209	0,3	2,0	..	1,0	0,1	0,8	0,3	6,7	4,5	2,2	4,9	10,1	13,1	14,3	15,3	18,6	0,1	3,3	1,1	1,0	162,3
Trapani	72 925	3,3	0,4	1,0	1,5	0,3	..	4,9	7,1	1,4	6,0	8,9	9,9	10,8	12,8	30,0	..	2,7	1,5	0,1	141,8
Pistoia (Firenze)	71 545	0,6	2,0	..	0,1	0,1	4,9	2,8	1,8	3,6	10,9	17,9	14,4	10,1	11,2	..	2,0	..	1,3	137,5
Pisa	71 347	0,1	2,9	0,7	1,3	..	0,6	0,6	2,7	2,2	1,4	3,8	15,8	23,8	12,2	13,6	11,1	0,3	4,8	0,6	1,8	154,8
Foggia	68 817	..	4,7	0,1	1,6	0,3	0,4	3,9	0,1	0,3	12,9	12,2	2,5	4,7	16,4	8,7	9,9	9,4	27,8	..	3,8	0,4	0,6	191,7
Ancona	67 749	..	2,5	0,3	3,2	0,6	1,2	..	0,6	0,3	3,4	3,2	1,0	2,8	18,3	21,0	11,2	11,8	12,3	0,3	5,0	..	1,0	154,3
Alcamo (Trapani)	63 691	0,5	0,5	..	2,5	0,5	..	2,7	0,6	0,6	5,5	8,8	5,5	6,0	6,3	13,0	..	1,3	0,3	0,2	84,8
Bergamo	63 109	..	0,8	0,2	8,4	2,2	1,3	0,2	1,4	1,4	5,9	3,8	0,6	9,7	11,6	26,6	17,9	16,0	39,4	0,3	5,2	0,2	0,6	235,9
Cagliari	63 235	..	8,4	..	1,1	0,6	1,7	1,9	0,6	0,3	3,6	2,5	2,1	3,0	12,5	25,8	9,0	8,5	23,6	0,3	4,1	0,8	1,3	167,6
Prato (Firenze)	61 488	..	0,3	0,3	1,5	0,3	7,2	5,9	1,1	5,9	14,8	15,1	13,5	9,6	8,9	..	2,4	..	0,7	136,1
Vicenza	61 983	..	0,5	..	1,0	1,9	1,8	0,8	6,8	4,2	0,5	4,5	9,2	30,8	17,4	12,3	17,4	1,1	3,4	0,2	1,9	168,6
Modica (Siracusa)	61 238	0,8	..	0,2	2,4	0,5	0,2	5,7	3,1	2,1	2,4	3,8	4,2	10,3	6,4	24,8	0,2	2,0	0,3	0,2	111,4
Caltanissetta	60 832	..	0,5	0,3	1,8	0,3	1,6	1,6	1,3	0,2	3,8	6,4	1,8	5,1	5,6	9,4	13,3	4,8	23,0	..	3,1	0,8	0,7	125,6

CAPO IV.

NOTIZIE PARTICOLARI SULLE MORTI VIOLENTE

1. — Morti per causa violenta, ripartiti per sesso, durante il periodo 1887-1923.

Diamo nel seguente prospetto il numero dei morti nel Regno per causa violenta accidentale e quello dei morti per omicidio e suicidio, divisi per sesso, nei quinquenni dal 1887 al 1906 e in ciascun anno dal 1907 al 1923.

Classificazione delle morti violente nel Regno, durante il periodo dal 1887 al 1923.

Prospetto N. 34.

ANNI	NUMERO DEI MORTI								
	Per causa violenta accidentale			Per omicidio (a)			Per suicidio		
	Totale	Maschi	Femmine	Totale	Maschi	Femmine	Totale	Maschi	Femmine
1887-91 (Media annuale)	10,581	7,095	3,486	1,478	1,279	194	1,570	1,269	301
1892-96	9,713	6,408	3,310	1,515	1,310	205	1,813	1,461	352
1897-901	10,310	6,794	3,516	1,446	1,234	212	2,005	1,588	417
1902-06	11,165	7,413	3,752	1,342	1,150	192	2,157	1,689	468
1907	11,442	7,829	3,613	1,283	1,091	192	2,445	1,821	624
1908	(b) 89,170	46,794	42,376	1,528	1,296	232	2,693	2,079	614
1909	12,943	8,843	4,100	1,375	1,133	242	2,969	2,275	694
1910	11,006	7,544	3,462	1,158	942	216	2,880	2,190	690
1911	11,088	7,543	3,545	1,090	889	201	2,754	1,939	815
1912	10,979	7,592	3,387	1,113	901	212	2,986	2,161	825
1913	11,244	7,712	3,532	1,215	1,028	187	3,107	2,276	831
1914	11,456	7,990	3,466	1,360	1,132	228	3,185	2,294	891
1915	(c) 42,178	23,106	19,072	1,290	1,050	240	3,092	2,287	805
1916	11,581	8,323	3,258	947	748	199	2,531	1,799	732
1917	12,357	8,860	3,497	1,060	876	184	2,439	1,754	685
1918	12,921	9,478	3,443	983	772	211	2,642	1,865	777
1919	11,622	8,510	3,112	1,633	1,348	285	2,630	1,861	769
1920	11,318	8,350	2,968	2,661	2,358	303	2,664	1,841	823
1921	11,247	8,335	2,912	(d) 2,750	2,403	347	2,885	2,108	777
1922	11,172	8,084	3,088	2,459	2,140	319	3,030	2,226	804
1923	11,252	8,190	3,062	1,851	1,514	337	3,222	2,383	839

(a) Sotto questa rubrica sono compresi, oltre gli omicidi volontari, preterintenzionali, colposi e seguiti in duello, gli omicidi dipendenti dall'esecuzione di ordini dell'Autorità competente, i quali, ai termini del l'art. 49 del Codice penale, possono essere non punibili.

(b) Compresi i morti nel disastro del terremoto, avvenuto il 28 dicembre 1908, in numero di 77,283.

(c) Compresi i morti nel disastro del terremoto, avvenuto il 13 gennaio 1915, in numero di 30,476.

(d) In queste cifre sono compresi gli omicidi avvenuti in conflitto con la forza pubblica (26 maschi nel 1919, 87 maschi e 5 femmine nel 1920, 113 maschi e 2 femmine nel 1921, 22 maschi nel 1922 e 5 maschi nel 1923). Durante il quinquennio 1919-23 non si ebbe alcuna dichiarazione di morte avvenuta in duello.

§. 2. — **Morti per causa violenta accidentale, negli anni dal 1919 al 1923, classificati per sesso, età, specie dell'infortunio e professioni, e distribuiti per compartimenti.**

Distribuzione territoriale. — Le morti accidentali, negli anni dal 1919 al 1923, si ripartivano per compartimenti come apparisce dal prospetto sottostante.

Morti accidentali negli anni dal 1919 al 1923, classificate per compartimenti.

Prospetto N. 85.

COMPARTIMENTI	Cifre assolute					per 100,000 abitanti (a)		
	1919	1920	1921	1922	1923	1921	1922	1923
Piemonte	1.165	1.165	1.245	1.130	1.168	36,79	33,33	34,18
Liguria	463	456	462	500	442	34,82	37,68	33,16
Lombardia	1.734	1.620	1.713	1.646	1.731	33,57	32,06	33,41
Veneto	1.699	1.381	1.339	1.224	1.198	33,84	30,66	29,59
Emilia	900	855	1.013	914	964	34,28	30,71	32,02
Toscana	886	918	807	800	775	28,51	28,14	27,05
Marche	340	372	364	391	394	31,70	33,80	33,57
Umbria	200	257	221	263	231	29,94	35,35	30,71
Lazio	442	455	499	508	484	32,89	33,20	31,07
Abruzzi e Molise	418	381	425	491	516	29,66	33,96	35,20
Campania	1.122	1.107	1.022	1.086	1.097	28,82	31,39	30,24
Puglie	681	620	554	574	572	24,12	24,77	24,27
Basilicata	166	171	159	187	165	33,93	39,59	34,45
Calabrie	392	433	378	441	437	24,99	28,92	28,19
Sicilia	799	905	834	802	855	20,53	19,60	20,65
Sardegna	215	222	212	215	228	24,53	24,68	25,82
REGNO	11.622	11.318	11.247	11.172	11.252	30,28	29,88	29,74

La maggior frequenza delle morti accidentali, nell'anno 1923, si osservò negli Abruzzi, nella Basilicata, nel Piemonte, nelle Marche, nella Lombardia e nella Liguria; e la minore nella Sicilia, nelle Puglie, nella Sardegna, nella Toscana e nelle Calabrie.

Età e sesso. — Nel 1923 su 100 maschi morti per causa violenta accidentale, 26 erano in età da 0 a 14 anni, 52 fra 15 e 59 anni e 22 da 60 anni in su.

Nelle femmine, gli infortuni furono relativamente più numerosi nell'infanzia e nell'adolescenza (43 per cento in età da 0 a 14 anni) e nell'età avanzata (30 per cento da 60 anni in su), mentre le età fra 15 e 59 anni non diedero che un quoziente di 27 per cento.

Nel prospetto seguente sono indicate queste proporzioni per gli anni dal 1919 al 1923.

(a) Si sono omesse le proporzioni per gli anni 1919 e 1920, per la mancanza delle cifre della popolazione calcolata nelle singole Regioni per i due detti anni.

Morti nel Regno per causa violenta accidentale, durante gli anni dal 1919 al 1923, classificati per gruppi d'età e per sesso.

Prospetto N. 36.

ETÀ DEI MORTI	C I F R E A S S O L U T E														
	1919			1920			1921			1922			1923		
	Tot.	M.	F.	Tot.	M.	F.	Tot.	M.	F.	Tot.	M.	F.	Tot.	M.	F.
Fino a 1 anno . .	153	79	74	224	119	105	217	119	98	225	116	109	200	101	99
Da 1 a 4 anni . .	1 613	882	731	1 434	843	591	1 483	845	638	1 752	971	781	2 036	1 161	875
» 5 » 14 » . . .	1 715	1 206	509	1 757	1 246	511	1 494	1 048	446	1 353	937	416	1 204	863	341
» 15 » 29 » . . .	2 328	1 986	342	2 255	1 932	323	2 188	1 875	313	1 853	1 595	258	1 879	1 589	290
» 30 » 39 » . . .	1 087	886	201	998	822	176	1 005	854	151	1 021	868	153	946	811	135
» 40 » 49 » . . .	1 002	827	175	1 023	832	194	1 037	871	166	978	818	160	1 050	870	180
» 50 » 59 » . . .	1 063	839	244	1 095	868	227	1 137	913	224	1 034	844	190	1 112	909	203
» 60 » 69 » . . .	1 173	880	293	1 182	884	298	1 227	921	306	1 180	886	294	1 223	905	318
Da 70 anni in su .	1 283	771	512	1 301	771	530	1 329	799	530	1 637	959	678	1 491	902	589
Età ignota	185	154	31	46	33	13	130	90	40	139	90	49	111	79	32
TOTALE	11 622	8 510	3 112	11 318	8 350	2 968	11 247	8 335	2 912	11 172	8 084	3 088	11 252	8 190	3 062

ETÀ DEI MORTI	C I F R E P R O P O R Z I O N A L I A 100 M O R T I A C C I D E N T A L I D I E T À N O T A									
	1919		1920		1921		1922		1923	
	M.	F.	M.	F.	M.	F.	M.	F.	M.	F.
Fino a 1 anno » .	0.9	2.4	1.4	3.6	1.4	3.4	1.5	3.6	1.3	3.3
Da 1 a 4 anni . .	10.6	23.8	10.1	20.0	10.2	22.2	12.1	25.7	14.3	28.9
» 5 » 14 » . . .	14.4	16.5	15.0	17.3	12.7	15.5	11.7	13.7	10.6	11.2
» 15 » 29 » . . .	23.8	11.1	23.2	10.9	22.7	10.9	19.9	8.5	19.6	9.6
» 30 » 39 » . . .	10.6	6.5	9.9	5.9	10.4	5.3	10.9	5.0	10.0	4.5
» 40 » 49 » . . .	9.9	5.7	10.0	6.6	10.6	5.8	10.2	5.3	10.7	5.9
» 50 » 59 » . . .	10.1	7.9	10.5	7.7	11.1	7.8	10.6	6.2	11.2	6.7
» 60 » 69 » . . .	10.5	9.5	10.6	10.1	11.2	10.7	11.1	9.7	11.2	10.5
Da 70 anni in su .	9.2	16.6	9.3	17.9	9.7	18.4	12.0	22.3	11.1	19.4
TOTALE	100.0	100.0	100.0	100.0	100.0	100.0	100.0	100.0	100.0	100.0

Cause. -- Fra le cause più frequenti delle morti accidentali avvenute nei maschi, durante gli anni 1919-23, si notarono le cadute, gli schiacciamenti, gli annegamenti e le ustioni. Nelle femmine prevalgono le ustioni e vengono quindi le cadute, gli annegamenti e gli schiacciamenti.

Morti nel Regno per causa violenta accidentale, durante gli anni dal 1919 al 1923, classificati secondo il sesso e la specie dell'infortunio.

A) Cifre assolute.

Prospetto N. 37

CAUSE delle morti accidentali	1919		1920		1921		1922		1923		
	M.	F.	M.	F.	M.	F.	M.	F.	M.	F.	
In stato d'ubbrachezza . . .	(a) 53	(a) 6	(b) 50	(b) 5	(c) 17	(c) 2	(d) 39	(d) 4	(e) 47	(e) 4	
Annegamento	1204	310	1173	364	1201	413	1082	319	1149	417	
Freddo	176	37	49	24	62	18	122	28	88	17	
Insolazione	27	12	27	16	184	26	54	30	100	23	
Fulminazione	naturale	117	36	133	35	163	58	79	22	109	40
	da apparec- chi elettrici	120	9	143	9	110	10	125	14	122	9
Caduta	2529	814	2613	801	2748	810	2782	872	2974	919	
Lesione causata da scoppio di esplosivi, di armi da fuoco, di mine, ecc.	814	110	774	114	687	66	557	89	483	49	
Ferita da taglio	37	4	28	5	47	7	24	7	28	5	
Lesione da macchine agrarie e industriali	80	11	50	10	44	9	38	1	48	4	
Schiacciamento	1878	377	1783	415	1486	261	1222	238	1186	244	
Violenza d'animali	148	16	130	18	82	16	84	16	88	9	
Ustione	818	1113	727	889	741	920	878	1099	912	1014	
Soffocamento	33	38	56	31	62	27	57	27	63	40	
Asfissia	110	46	138	45	169	68	164	65	147	68	
Avvelenamento acuto	116	97	111	105	102	99	98	84	94	88	
Morso di vipera o di altri ani- mali velenosi	11	6	12	5	6	11	5	6	8	5	
Diverse o non determinate	239	70	353	77	424	91	674	167	544	107	
TOTALE	8510	3112	8350	2968	8335	2912	8084	3088	8190	3062	

(a) Dei 59 casi di morte in istato d'ubbrachezza nell'anno 1919, 32 avvennero per avvelenamento acuto da alcool e 27 per infortunio causato dall'ubbrachezza, e cioè, 13 per caduta, 8 per assideramento e 6 per annegamento.

(b) Dei 55 casi di morte in istato d'ubbrachezza nell'anno 1920, 33 avvennero per avvelenamento acuto da alcool e 22 per infortunio causato dall'ubbrachezza, e cioè, 12 per caduta, 5 per assideramento e 5 per annegamento.

(c) Dei 19 casi di morte in istato d'ubbrachezza nell'anno 1921, 5 avvennero per avvelenamento acuto da alcool e 14 per infortunio causato dall'ubbrachezza, e cioè, 5 per caduta, 6 per assideramento e 3 per annegamento.

(d) Dei 43 casi di morte in istato d'ubbrachezza nell'anno 1922, 5 avvennero per avvelenamento acuto da alcool e 38 per infortunio causato dall'ubbrachezza, e cioè 5 per caduta, 27 per assideramento e 6 per annegamento.

(e) Dei 51 casi di morte in istato d'ubbrachezza nell'anno 1923, 33 avvennero per avvelenamento acuto da alcool e 18 per infortunio causato dall'ubbrachezza, e cioè, 5 per caduta, 8 per assideramento e 5 per annegamento.

È interessante rilevare il numero degli infortuni derivati dai più moderni e rapidi mezzi di trasporto, dovuti o a guasti improvvisi, o a false manovre, o, più spesso, a non regolare e disciplinata condotta dei medesimi. Possiamo fare l'enumerazione di questi infortuni globalmente, senza, cioè, la distinzione delle cause sopra enunciate, che pur sarebbe opportuno indicare, in vista di provvedimenti di polizia che si volessero adottare contro l'uso irregolare di questi mezzi di locomozione, ma le schedine di morte non contengono gli elementi per fare questa analisi.

Raccogliamo, nel seguente prospetto, i dati riguardanti le morti per schiacciamento o per caduta (già comprese nel precedente prospetto) per gli anni dal 1919 al 1923.

Morti per infortunio causato dai più moderni e rapidi mezzi di trasporto, durante gli anni dal 1919 al 1923.

Prospetto N. 38.

ANNI		MORTI VIOLENTE ACCIDENTALI CAUSATE DA:							Velivolo
		Automobile	Bicicletta	Motocicletta	Ferrovia	Tramvia	Autocarro	Ascensore	
1919 . . .	Maschi . . .	249	16	16	385	144	115	1	(a) 50
	Femmine . . .	57	5	3	33	27	20	1	..
1920 . . .	Maschi . . .	204	12	12	272	173	108	3	(b) 13
	Femmine . . .	51	9	3	57	39	14	1	..
1921 . . .	Maschi . . .	150	18	18	265	146	69	1	(c) { 20
	Femmine . . .	40	9	4	50	29	17	..	
1922 . . .	Maschi . . .	169	6	13	225	91	39	..	(d) 24
	Femmine . . .	34	6	3	49	20	17
1923 . . .	Maschi . . .	159	11	13	172	88	52	2	(e) 14
	Femmine . . .	57	8	5	43	8	7

Dal 1919 al 1923 si nota una diminuzione nel numero degli infortuni derivati dai più moderni e rapidi mezzi di trasporto; quantunque questi mezzi siano sempre in aumento ed il loro uso sempre più frequente.

(a) Di cui 48 per precipitazione del velivolo.

(b) Per precipitazione del velivolo.

(c) Di cui 14 maschi e una femmina per precipitazione del velivolo.

(d) Di cui 23 per precipitazione del velivolo.

(e) Di cui 13 per precipitazione del velivolo.

Professioni. — La tavola IX dà il numero dei maschi morti per causa violenta accidentale in età da 15 anni in su, classificati secondo la professione o condizione e secondo la specie dell'infortunio. Raguagliando i maschi morti per causa violenta accidentale, classificati per professione, a 100 morti per qualsiasi causa, della corrispondente età e professione, ciò che si fa nel prospetto seguente, risulta che gli infortuni mortali sono stati, nel 1923, più frequenti nei macchinisti e fuochisti, nei minatori e marmisti, nei ferrovieri e tramvieri, nei cocchieri, stallieri, mulattieri e carrettieri, nei militari, nei muratori, scalpellini e imbianchini, nei cestai, nei fabbricanti ed operai non specificati, nei fabbri, meccanici e stagnini, ecc.

Maschi morti nel Regno in età da 15 anni in su per causa violenta accidentale, classificati per professione, su 100 maschi della stessa età e professione morti per qualsiasi causa, negli anni dal 1919 al 1923.

Prospetto N. 39.

PROFESSIONI o CONDIZIONI	ANNI					PROFESSIONI o CONDIZIONI	ANNI				
	1919	1920	1921	1922	1923		1919	1920	1921	1922	1923
Agricoltori, boscaioli, carbonai	2.3	2.3	2.6	2.3	2.8	Fabbricanti e operai non specificati	4.9	5.5	6.3	4.8	5.5
Braccianti, manovali, cantonieri, selciatori	4.0	4.0	4.1	4.1	4.1	Marinai, pescatori, barcaioli, piloti, palombari, capitani marittimi	3.1	3.9	3.8	4.2	3.0
Pastori e mandriani	2.3	3.6	3.8	2.8	3.2	Cocchieri, stallieri, carrettieri, mulattieri	7.4	7.8	8.1	7.9	7.6
Minatori, marmisti, cavatori, solfatai, salinai	7.9	11.7	10.7	9.8	13.4	Ferrovieri e tramvieri	11.2	9.4	12.1	10.5	9.8
Fabbi, meccanici, elettricisti, arrotini, maniscalchi, caldaiai, stagnini	3.9	5.0	5.4	4.9	5.0	Fattorini postali e telegrafici	1.9	5.2	5.1	4.3	2.2
Macchinisti e fuochisti	7.3	9.3	15.3	13.5	13.4	Droghieri e farmacisti	1.3	2.2	1.8	2.2	3.9
Fornaciai, vasai, cementisti	1.1	2.0	3.1	4.4	4.5	Negozianti, albergatori, sensali, spedizionieri, chineaglieri, tabaccaia, impresari	1.9	2.2	2.4	2.3	2.4
Vetrai e fabbricanti conterie	4.4	5.4	6.7	12.4	0.8	Commessi di negozio	0.8	1.1	4.6	2.5	2.0
Muratori, scalpellini, fumisti, copritetti, piombisti, pittori di stanze, imbianchini	3.4	4.5	5.3	4.8	5.9	Fruttivendoli, pescivendoli, friggiteri, venditori ambulanti	2.7	3.2	2.8	3.2	3.8
Falegnami, verniciatori, ebanisti, carrozzai, sediai, calafati, carpentieri, segatori di legna	2.5	2.7	2.4	1.9	3.0	Domestici, cuochi, uscieri, sagrestani, portieri	1.3	2.0	3.0	2.3	3.1
Cestai e impagliatori	0.8	0.8	6.5	4.0	5.6	Facchini, lavandai, spazzini, crivellatori, attacchini, lustrascarpe, lampionai, accalappiacani	2.0	3.5	4.6	4.4	4.1
Tappezziere e materassai	1.5	4.3	2.1	4.1	2.8	Impiegati pubblici e privati, magistrati, pensionati civili	1.9	1.2	1.5	1.3	1.3
Cartai e cernitori di stracci	5.4	6.3	1.2	4.0	1.0	Corpi armati (escluso l'esercito)	2.8	3.9	5.9	4.4	2.6
Tipografi, legatori, litografi	1.5	0.2	1.6	2.6	2.2	Militari e pensionati militari	4.1	7.6	8.5	6.1	7.6
Filatori, tessitori, tintori, cardatori, cordai	1.7	2.0	2.9	1.9	2.0	Maestri e professori	0.5	0.9	2.0	3.0	0.8
Conciatori, salatori, verniciatori di pelli	0.8	3.8	2.5	2.7	1.9	Sacerdoti, monaci, chierici	0.8	1.1	1.0	0.5	1.2
Galzolari, sellai, pellettieri, valigiai	1.6	1.7	2.0	1.7	1.7	Medici, veterinari, dentisti, flebotomi	1.2	0.6	3.0	1.9	2.1
Sarti	0.8	0.9	1.5	1.2	1.3	Infermieri	1.5	1.3	3.3	2.2	3.2
Cappellai, guantai, berrettai	2.5	0.5	0.9	1.7	—	Avvocati, procuratori, notai, uscieri giudiziari	0.8	0.6	0.9	1.1	1.4
Barbieri	1.0	2.2	1.2	1.0	1.8	Ingegneri, agrimensori, architetti	0.5	1.4	4.2	2.9	3.3
Mugnai, pastai, fornai, panettieri	2.5	3.2	3.4	2.9	2.8	Proprietari, benestanti, capitalisti	1.1	1.3	1.4	1.7	1.6
Orefici, orologiai, gioiellieri	1.4	1.2	2.5	2.7	1.5	Studenti	3.2	3.8	5.7	4.9	4.3
Caffettieri, pasticciieri, cioccolattieri, birrai	0.5	1.6	1.9	3.6	2.9	Mendicanti e ricoverati	1.3	0.9	2.1	2.5	2.5
Trattori, vinai, osti, liquoristi	2.2	1.5	1.7	2.0	2.2	Altre professioni o professioni ignote	3.5	3.4	3.1	2.9	3.3
Camerieri di esercizi pubblici	1.7	2.2	3.0	2.4	1.9	TOTALE (di qualsiasi professione)	2.7	2.9	3.2	2.9	3.1
Lattai e casari	0.6	3.1	2.2	3.1	1.9						
Macellai, pizzicagnoli, trippaioli	2.3	2.4	2.3	4.3	2.8						

§ 3. — Morti per omicidio, negli anni dal 1919 al 1923, classificati secondo il sesso e il mezzo di uccisione.

Le morti per omicidio (compreso l'infanticidio) presentano un forte aumento nel quinquennio 1919-23, in confronto agli anni precedenti, ma negli ultimi due anni del detto quinquennio si nota già una diminuzione, particolarmente notevole nel 1923 (a).

Esaminando, in relazione al sesso dei colpiti, i mezzi coi quali ne fu procurata la morte, si hanno, per il Regno, le cifre seguenti :

Morti per omicidio negli anni 1919-23, classificati secondo il sesso e il mezzo di uccisione.
 Prospetto N. 40.

MEZZO ADOPERATO	1919			1920			1921			1922			1923		
	M.	F.	Tot.	M.	F.	Tot.	M.	F.	Tot.	M.	F.	Tot.	M.	F.	Tot.
Arma da fuoco . .	815	123	938	1603	149	1752	1767	170	1937	1603	160	1763	949	166	1115
Arma da taglio . .	293	92	385	460	77	537	333	78	411	295	69	364	323	82	405
Arma contundente	115	23	138	152	30	182	42	20	62	78	14	92	137	37	174
Strangolamento . .	11	9	20	18	19	37	22	23	45	14	19	33	15	13	28
Avvelenamento . .	4	2	6	1	1	2	2	4	6	2	2	4	2	..	2
Anegamento . . .	2	3	5	8	3	11	7	6	13	6	4	10	3	6	9
Soffocazione	4	4	6	11	17	5	11	16	7	7	14	8	18	26
Assideramento . . .	1	..	1	..	1	1
Precipitazione	5	..	5	3	..	3	26	7	33	6	3	9
Mezzo non determi- nato	107	29	136	105	12	117	222	35	257	109	37	146	71	12	83
TOTALE	1348	285	1633	2358	303	2661	2403	347	2750	2140	319	2459	1514	337	1851

§ 4. — Morti per suicidio, negli anni dal 1919 al 1923, classificati per sesso, età, stato civile, mesi e mezzi o modi di uccisione, e distribuiti per compartimento.

Abbiamo dato a pag. CXLIX le cifre dei suicidi divisi per sesso, nel periodo dal 1887 al 1923. Da esse apparisce che le morti per suicidio sono venute crescendo dal 1887; ed infatti, esse diedero un quoziente di 50 ogni milione di abitanti, come media del triennio 1887-89, e vennero aumentando fino al quoziente di 87 nel triennio 1912-14. Nel periodo bellico e nel quinquennio dopo

(a) La statistica degli omicidi, fondata sulle dichiarazioni dei medici curanti o necroscopi, non coincide con quella che si ricava dagli atti giudiziari, la quale dà cifre più alte. Ma questa discordanza è inevitabile, stante i momenti diversi ai quali si riportano le due statistiche. Il medico rilascia la sua dichiarazione subito dopo aver constatata la morte e, specialmente quando non si tratta di un delitto flagrante, egli può soltanto dichiarare che la morte è stata determinata da una ferita o da altra lesione o da avvelenamento, ma non può attestare se la lesione o l'avvelenamento siano o no dolosi. Soltanto l'Autorità giudiziari, dopo pazienti ricerche e, non di rado, preve laboriose perizie, è in grado di riconoscere se la morte sia derivata da omicidio. Infatti, i risultati delle due statistiche differiscono specialmente quanto agli omicidi d'infante ed ai venefici, per i quali occorrono indagini lunghe ed accurate da parte del giudice istruttore per scoprire se la causa della morte sia stata accidentale o dolosa.

guerra, dette morti diminuirono sensibilmente, rispetto al triennio 1912-14 (75 per ogni milione di abitanti nella media del quadriennio 1915-18, e 78 nella media quinquennale 1919-23).

Distribuzione territoriale. — I suicidi avvenuti negli anni dal 1919 al 1923 si ripartiscono nei vari compartimenti, come è indicato qui appresso.

Suicidi avvenuti negli anni dal 1919 al 1923, distribuiti per compartimenti.

Prospetto N. 41.

COMPARTIMENTI	Numero dei suicidi							
	Cifre assolute					Per 100.000 abitanti (a)		
	1919	1920	1921	1922	1923	1921	1922	1923
Piemonte	376	367	375	403	435	11.08	11.89	12.78
Liguria	157	142	172	214	194	12.96	16.13	14.55
Lombardia	388	394	432	453	504	8.47	8.82	9.73
Veneto	298	264	309	329	307	7.81	8.24	7.58
Emilia	271	300	330	360	362	11.17	12.10	12.02
Toscana	235	267	243	229	311	8.59	8.05	10.86
Marche	73	88	94	91	88	8.19	7.87	7.50
Umbria	52	40	56	62	64	7.59	8.33	8.51
Lazio	115	156	172	170	201	11.34	11.11	12.90
Abruzzi e Molise	70	51	58	75	103	4.05	5.19	7.03
Campania	206	208	247	229	249	6.96	6.41	6.86
Puglie	102	102	88	111	91	3.88	4.79	3.86
Basilicata	25	27	25	20	22	5.34	4.23	4.59
Calabrie	36	32	43	40	51	2.84	2.62	3.29
Sicilia	184	185	200	209	194	4.92	5.11	4.68
Sardegna	42	41	41	35	46	4.74	4.02	5.21
REGNO	2.630	2.664	2.885	3.030	3.222	7.77	8.10	8.52

La maggior frequenza delle morti per suicidio, nell'anno 1923, si osservò nella Liguria, la quale figura al primo posto anche nei due anni precedenti, nel Lazio, nel Piemonte, nell'Emilia e nella Toscana; e la minore nelle Calabrie, che ebbero il minimo anche nel 1921 e nel 1922, nelle Puglie, nella Basilicata, nella Sicilia e nella Sardegna.

(a) Si sono omesse le proporzioni per gli anni 1919 e 1920, per la mancanza delle cifre della popolazione calcolata nelle singole Regioni per i due detti anni.

Sesso e stato civile. — Fra i 3222 individui morti nel 1923 per suicidio, 2383 erano maschi e 839 femmine, cioè ogni 100 suicidi si contarono 74 maschi e 26 femmine. Nel 1922 su 100 suicidi si erano contate 27 femmine, nel 1921, pure 27, 31 nel 1920, 29 nel 1919 e nel 1918, 28 nel 1917, 29 nel 1916, 26 nel 1915, 28 nel 1914, 27 nel 1913, 28 nel 1912, 30 nel 1911, 24 nel 1910, 23 nel 1909, pure 23 nel 1908, 26 nel 1907, 24 nel 1906, 21 nel 1905, 20,6 in media nel decennio 1895-904 e 19,0 nel decennio 1885-94: è adunque venuta crescendo, rispetto a quella dei maschi, la proporzione delle femmine che si tolsero la vita.

Secondo lo stato civile, i suicidi si distribuivano, negli anni dal 1919 al 1923, così:

**Suicidi avvenuti nel Regno, negli anni dal 1919 al 1923,
classificati per sesso e stato civile.**

A) Cifre assolute.

Prospetto N. 42.

STATO CIVILE	1919			1920			1921			1922			1923		
	Tot.	M.	F.	Tot.	M.	F.	Tot.	M.	F.	Tot.	M.	F.	Tot.	M.	F.
Celibi e nubili. . .	1 125	785	340	1 247	824	423	1 276	915	361	1 278	898	380	1 366	1 000	56
Coniugati	977	687	290	988	706	282	1 092	822	270	1 218	980	288	1 357	1 084	323
Vedovi	338	225	113	330	227	103	337	236	101	398	288	105	391	266	125
Ignoto.	190	164	26	99	84	15	180	135	45	141	110	31	108	83	25
TOTALE.	2 630	1 861	769	2 664	1 841	823	2 885	2 108	777	3 030	2 226	804	3 222	2 383	839

B) Cifre proporzionali.

STATO CIVILE	OGNI 100 SUICIDI DEL MEDESIMO GRUPPO DI STATO CIVILE										OGNI 100 SUICIDI IN TOTALE				
	1919		1920		1921		1922		1923		1919	1920	1921	1922	1923
	M.	F.	M.	F.	M.	F.	M.	F.	M.	F.					
Celibi e nubili. . .	70	30	66	34	72	28	70	30	73	27	43	47	44	42	43
Coniugati	70	30	71	29	75	25	76	24	76	24	37	37	38	40	42
Vedovi	67	33	69	31	70	30	73	27	68	32	13	12	12	13	12
Ignoto.	86	14	85	15	75	25	78	22	77	23	7	4	6	5	3
TOTALE.	71	29	69	31	73	27	73	27	74	26	100	100	100	100	100

Età. — Nel prospetto seguente è data la classificazione per sesso e per gruppi d'età delle persone suicidatesi negli anni dal 1919 al 1923, ed è fatto il confronto colle notizie del periodo 1896-1918.

Suicidi nel Regno nel periodo 1896-1918 e negli anni dal 1919 al 1923, classificati per sesso e per gruppi d'età.

Prospetto N. 43.

A) *Cifre assolute.*

ANNI D'ETÀ	Periodo 1896-1918 (Somma dei dati annuali)		1919		1920		1921		1922		1923	
	M.	F.	M.	F.	M.	F.	M.	F.	M.	F.	M.	F.
	Fino a 15 anni	224	90	6	1	11	4	9	4	11	7	22
15-19 anni	2 685	1 867	120	77	107	119	133	127	113	108	143	109
20-24	5 237	2 412	206	151	239	161	311	151	291	148	314	156
25-29 »	3 923	1 598	223	117	204	132	209	102	194	89	222	91
30-39	6 591	2 206	311	117	276	126	319	123	325	149	333	146
40-49 »	6 964	1 825	291	102	251	102	306	90	368	91	368	110
50-59 »	7 404	1 661	255	84	317	73	330	85	401	94	432	96
60-69 »	5 861	1 281	225	80	248	63	270	55	301	59	308	72
70-79 »	2 915	608	134	25	132	32	154	23	163	41	172	34
80 e più	597	157	29	10	38	6	41	7	34	6	49	10
Età ignota	319	51	31	5	18	5	26	10	25	12	20	8
TOTALE	42 720	13 816	1 861	769	1 841	823	2 108	777	2 226	804	2 383	839

(B) *Cifre proporzionali.*

Ogni 100 morti per suicidio (a)

ANNI D'ETÀ	Periodo 1896-1918		1919		1920		1921		1922		1923	
	M.	F.	M.	F.	M.	F.	M.	F.	M.	F.	M.	F.
	Fino a 15 anni	0.5	0.7	0.3	0.1	0.6	0.5	0.4	0.5	0.5	0.9	0.9
15-19 anni	6.3	13.6	6.6	10.1	5.9	14.6	6.4	16.6	5.1	13.6	6.0	13.1
20-24	12.4	17.5	11.2	19.8	13.1	19.7	14.9	19.7	13.2	18.7	13.3	18.3
25-29 »	9.3	11.6	12.2	15.3	11.2	16.1	10.0	13.3	8.8	11.2	9.4	11.0
30-39	15.5	16.0	17.0	15.3	15.1	15.4	15.3	16.0	14.8	18.8	14.1	17.6
40-49 »	16.4	13.2	15.9	13.3	13.8	12.5	14.7	11.7	16.7	11.5	15.6	13.2
50-59 »	17.5	12.1	15.6	11.0	17.4	8.9	15.9	11.1	18.2	11.9	18.3	11.5
60-69 »	13.8	9.3	12.3	10.5	13.6	7.7	13.0	7.2	13.7	7.4	13.1	8.7
70-79	6.9	4.9	7.3	3.3	7.2	3.9	7.4	3.0	7.4	5.2	7.3	4.1
80 e più	1.4	1.1	1.6	1.3	2.1	0.7	2.0	0.9	1.6	0.8	2.1	1.2
TOTALE	100.0	100.0	100.0	100.0	100.0	100.0	100.0	100.0	100.0	100.0	100.0	100.0

Fra i maschi le proporzioni più alte di suicidi ogni 100 del totale, sono date da individui in età da 30 a 59 anni: fra le femmine se ne trova una proporzione relativamente più alta in quelle che hanno da 15 a 39 anni.

(a) Esclusi i suicidi d'età ignota

Mezzi o modi di suicidio. — Rispetto ai mezzi o modi adoperati per togliersi la vita, distinguiamo i suicidi in nove categorie.

Nel seguente prospetto sono riepilogate le cifre degli anni dal 1919 al 1923.

Suicidi nel Regno avvenuti negli anni dal 1919 al 1923, classificati secondo i mezzi o modi adoperati.

Prospetto N. 44

A) Cifre assolute.

MEZZI O MODI del suicidio	1919			1920			1921			1922			1923		
	Tot.	Masc.	Fem.	Tot.	Masc.	Fem.	Tot.	Masc.	Fem.	Tot.	Masc.	Fem.	Tot.	Masc.	Fem.
Annegamento	437	232	175	440	257	183	405	252	153	477	307	170	494	320	174
Arma da fuoco	777	708	69	804	717	87	883	812	71	851	776	75	959	877	82
Arma da taglio	91	79	12	88	74	14	107	94	13	103	84	24	113	88	25
Impiccamento	550	423	124	474	374	100	549	422	127	582	459	123	638	551	137
Precipitazione	248	151	97	261	151	110	248	164	84	236	195	101	265	162	103
Schiacciamento	74	65	9	75	59	16	103	84	19	135	111	24	142	117	25
Avvelenamento	338	94	244	426	139	287	429	160	269	383	145	238	393	144	249
Asfissia	50	29	21	52	35	17	55	37	18	65	43	22	81	51	30
Altro mezzo o mezzo non determinato	65	47	18	44	35	9	106	83	23	133	106	27	87	73	14
TOTALE	(a) 2630	1861	769	(b) 2664	1841	823	(c) 2885	2108	777	(d) 3030	2226	804	(e) 3222	2383	839

B) Cifre proporzionali a 100 del totale.

MEZZI O MODI del suicidio	1919		1920		1921		1922		1923	
	Maschi	Fem.	Maschi	Fem.	Maschi	Fem.	Maschi	Fem.	Maschi	Fem.
Annegamento	14,08	22,76	13,96	22,24	11,95	19,69	13,79	21,14	13,43	20,74
Arma da fuoco	38,04	8,97	38,95	10,57	38,52	9,14	34,86	9,33	36,80	9,77
Arma da taglio	4,25	1,56	4,02	1,70	4,46	1,67	3,77	2,99	3,69	2,98
Impiccamento	22,89	16,12	20,32	12,15	20,02	16,34	20,62	15,30	23,12	16,33
Precipitazione	8,11	12,61	8,20	13,37	7,78	10,81	8,76	12,59	6,80	12,28
Schiacciamento	3,49	1,17	3,20	1,94	3,98	2,45	4,99	2,99	4,91	2,98
Avvelenamento	5,05	31,73	7,55	34,87	7,59	34,62	6,51	29,60	6,04	29,68
Asfissia	1,56	2,73	1,90	2,07	1,76	2,32	1,93	2,74	2,14	3,58
Altro mezzo o mezzo non determinato	2,53	2,35	1,90	1,09	3,94	2,96	4,77	3,35	3,07	1,66
TOTALE	100	100	100	100	100	100	100	100	100	100

(a) Fra i suicidi dell'anno 1919 ne sono compresi 23 (maschi 13 e femmine 10) compiuti in istato di delirio per psicopatia, fra cui 1 maschio per frenosi pellagrosa, 1 maschio per paranoia e 7 maschi e 7 femmine per neurastenia.

(b) Fra i suicidi dell'anno 1920 ne sono compresi 38 (maschi 30 e femmine 8) compiuti in istato di delirio per psicopatia, fra cui 2 maschi per frenosi alcoolica, 1 maschio e una femmina per mania di persecuzione, una femmina per lipemania, una femmina per melancolia, 4 maschi per delirio acuto, 1 maschio per demenza e 19 maschi e 3 femmine per neurastenia.

(c) Fra i suicidi dell'anno 1921 ne sono compresi 34 (maschi 24 e femmine 10) compiuti in istato di delirio per psicopatia, fra cui 3 maschi per frenosi pellagrosa, 1 maschio per frenosi alcoolica, 3 maschi e una femmina per melancolia, 2 maschi per demenza e 15 maschi e 9 femmine per neurastenia.

(d) Fra i suicidi dell'anno 1922 ne sono compresi 23 (maschi 18 e femmine 10) compiuti in istato di delirio per psicopatia, fra cui 2 maschi per frenosi alcoolica, 1 maschio per demenza, 1 maschio per delirio acuto, una femmina per lipemania, 4 maschi e una femmina per melancolia e 7 maschi e 6 femmine per neurastenia.

(e) Fra i suicidi dell'anno 1923 ne sono compresi 32 (maschi 25 e femmine 7) compiuti in istato di delirio per psicopatia, fra cui un maschio per delirio acuto, una femmina per melancolia e 19 maschi e 5 femmine per neurastenia.

Mesi in cui avvennero i suicidi. — In relazione alle stagioni e ai mesi nei quali accaddero, i suicidi distribuivansi, in cifre assolute ed in cifre proporzionali a 1 200 (a), secondo che è indicato qui sotto. La maggior frequenza dei suicidi si nota, di solito, nell'estate e nella primavera; la minore nell'inverno e nell'autunno.

Suicidi nel Regno avvenuti negli anni dal 1919 al 1923,
divisi per mesi e per stagioni.

Prospetto N. 45

MESI E STAGIONI	CIFRE ASSOLUTE					PROPORZIONI SU 1 200				
	1919	1920	1921	1922	1923	1919	1920	1921	1922	1923
Marzo	208	231	242	260	262	91	103	99	101	96
Aprile	215	207	226	281	301	100	95	95	113	114
Maggio	287	293	288	337	332	129	130	118	131	121
<i>Primavera</i>	705	731	756	878	895	320	328	312	345	331
Giugno	331	263	283	325	314	153	120	119	131	119
Luglio	289	270	285	314	372	130	120	116	122	136
Agosto	298	243	260	266	285	133	108	106	103	104
<i>Estate</i>	918	776	828	905	971	416	348	341	356	359
Settembre	213	194	252	214	231	89	89	106	86	87
Ottobre	153	180	239	212	256	68	80	98	82	94
Novembre	148	188	202	215	210	68	86	85	86	79
<i>Autunno</i>	514	562	693	641	697	235	255	289	254	260
Dicembre	167	185	205	218	199	75	82	84	85	73
Gennaio	167	209	196	194	222	75	92	80	76	81
Febbraio	159	201	207	194	238	79	95	94	84	96
<i>Inverno</i>	493	595	608	606	659	229	269	258	245	250
ANNO	2 630	2 664	2 885	3 030	3 222	1 200	1 200	1 200	1 200	1 200

(a) Nel calcolare le cifre proporzionali furono fatte le operazioni necessarie per ridurre i giorni dei singoli mesi dell'anno ad uno stesso numero, cioè a trenta.

Elenco nosologico adottato per la Statistica delle cause di morte.

- | | |
|---|--|
| <ol style="list-style-type: none"> 1. Asfissia e apoplessia nel parto. 2. Idrocefalo congenito, ernie cerebrali, spina bifida, mostruosità. 3. Cianosi, vizi congeniti di cuore. 4. Atresia (delle narici, dell'esofago, dell'ano, ecc.). 5. Labbro leporino complicato (gola lupina). 6. Atrofia congenita, atelectasia polmonare, immaturità. 7. Vaiuolo e vaiuoloide. 8. Morbillo (rosolia). 9. Scarlattina. 10. Risipola. 11. Febbre tifoidea, pneumo-tifo, meningotifo, paratifo, febbre miliare. 12. Tifo petecchiale (tifo esantematico). 13. Meningite cerebro-spinale epidemica. 14. Difterite. 15. Laringite crupale. 16. Iperosse (tosse convulsiva). 17. Grippe o influenza. 18. Febbri da malaria. 19. Cachessia palustre. 20. Dissenteria epidemica. 21. Colera asiatico. 22. Sifilide. 23. Setticiemia, pioemia, cangrena nosocomiale. 24. Pustola maligna, carbonchio. 25. Moccio (farcino, cimurro). 26. Lebbra (elefantiasi dei greci). 27. Rabbia (idrofobia). 28. Actinomicosi, varicella, febbre ricorrente, morbo di Weil ed altre malattie infettive, miasmatiche e contagiose non specificate. 29. Tubercolosi disseminata. 30. Meningite tubercolare, basilare, idrocefalo acquisito. 31. Tubercolosi polmonare, polmonite caseosa, tisi polmonare. 32. Tabe mesenterica ed intestinale. 33. Scrofola disseminata. 34. Lupus. 35. Artrite fungosa, sinovite fungosa. 36. Tubercolosi delle ossa. 37. Male vertebrale di Pott. 38. Rachitide. 39. Anemia, clorosi. | <ol style="list-style-type: none"> 40. Leucemia, anemia pernicioza progressiva, anemia splenica, morbo di Banti, di Hodgkin. 41. Porpora emorragica, morbo di Werloff. 42. Emofilia, morbo di Barlow. 43. Scorbuto. 44. Marasmo senile. 45. Pellagra. 46. Gotta. 47. Diabete zuccherino ed insipido. 48. disseminati in più organi. 49. dell'utero, vagina, ovaia. 50. delle mammelle. 51. della vescica, uretra, prostata, del pene, dei testicoli. 52. della bocca, lingua, del palato, delle fauci, della tiroide, laringe, trachea. 53. dello stomaco, esofago. 54. del fegato. 55. della milza, del pancreas, intestino, peritoneo. 56. delle ossa, delle articolazioni. 57. dei centri nervosi e degli organi dei sensi. 58. d'altri organi. 59. Meningite semplice cerebrale e spinale 60. Mielite, tabe dorsale, morbo di Bell, di Brown-Séguard, di Morvan. 61. Morbo di Landry, di Friedreich, di Parkinson, di Raynaud, paralisi agitante. 62. Paralisi infantile. 63. Encefalite. 64. Apoplessia e congestione cerebrale. 65. Tumori cerebrali e spinali (a). 66. Rammollimento cerebrale. 67. Paralisi progressiva, demenza paralitica. 68. Epilessia, morbo di Jackson. 69. Convulsioni, isterismo. 70. Corea. 71. Tetano e trisma. 72. Eclampsia infantile, trisma dei neonati, atetosi. 73. Successioni della pazzia, mania, neurastenia (b). 74. Malattie degli organi della vista (a). 75. Malattie degli orecchi, otite, morbo del Ménière (a). |
|---|--|

(a) Escluse le affezioni cancerose e tubercolari.

(b) In questa voce sono classificati gli individui colpiti da alienazione mentale, pei quali non fu specificata la causa diretta della morte.

76. Malattie delle fosse nasali, della trachea, laringe (laringite, ascesso della laringe, spasmo ed edema della glottide, tumori, ecc.) (a).
77. Bronchite acuta.
78. Bronchite cronica.
79. Malattie della pleura e del mediastino (pleurite, idrotorace, pitorace, pneumotorace, accessi del mediastino, ecc.) (a).
80. Congestione polmonare ed apoplessia polmonare.
81. Polmonite crupale.
82. Bronco polmonite acuta.
83. Polmonite cronica, cangrena polmonare.
84. Malattie della tiroide (gozzo, ascesso, mixedema) (a).
85. Gozzo esofalmico, morbo di Basedow.
86. Asma, enfisema.
87. Malattie delle arterie e cangrena senile degli arti (emorragia, endoarterite, ateromasia, aneurisma, tumori teleangiectasici, embolo, onfalite).
88. Malattie delle vene (flebiti, varici, trombosi, emorroidi).
89. Malattie dei vasi linfatici (linfangioite, adenite).
90. Malattie del cuore (endocardite, lesioni valvolari, ipertrofia, miocardite, rottura, ecc.).
91. Malattie del pericardio (pericardite, idrocardio).
92. Angina pectoris, morbo di Huntington.
93. Sincope.
94. Malattie della bocca e della lingua, noma, cancro acquatico, morbo di Riga, glossite, ulcerazione al frenulo (a).
95. Orecchioni.
96. Malattie delle tonsille, della faringe, dell'esofago (accessi, restringimento dell'esofago, ecc.) (a).
97. Malattie dello stomaco, gastrite, atropesia, dispepsia, morbo di Ludwig (a).
98. Ulcera rotonda dello stomaco.
99. Epatite, cirrosi epatica.
100. Atrofia gialla acuta del fegato.
101. Calcoli biliari.
102. Ittero grave, melena, morbo di Winkel.
103. Malattie della milza e del pancreas (a).
104. Diarrea infantile, gastro enterite, colera indigeno, enterite, tiflite, colite, ulcera intestinale, proctite, autointossicazione intestinale, dentizione difficile.
105. Volvolo.
106. Tumori intestinali e addominali (a).
107. Ernie intestinali e addominali.
108. Malattie da echinococco.
109. Altri parassiti intestinali (ascari, tenia, anchilostoma).
110. Appendicite, ascesso della fossa iliaca.
- 110 a. Peritonite.
111. Idrope-ascite.
112. Malattie dei reni (nefrite, pielite, albuminuria, uremia, tumori) (a).
113. Malattie della vescica (cistite acuta e cronica, fistola, paralisi e tumori) (a).
114. Calcoli renali e vescicali.
115. Malattie dell'uretra e della prostata (fistola, ascesso, ipertrofia della prostata) (a).
116. Malattie delle capsule soprarrenali (morbo di Addison).
117. Malattie dei testicoli (tumori, ecc.) (a).
118. Malattie dell'ovaia (ovarite, cisti, idrope, ecc.) (a).
119. Malattie dell'utero e della vagina all'infuori del puerperio (metrite, ematocoele, metrorragia, tumori, vulvite, ecc.) (a).
120. Malattie delle mammelle (ascesso, tumori) (a).
121. Metrorragia dopo il parto.
122. Distocia, gravidanza extrauterina, rottura dell'utero.
123. Eclampsia puerperale.
124. Febbre puerperale.
125. Pelvi e metroriperitonite puerperale.
126. Sincope ed altri accidenti nel parto.
127. Flemmone, ascesso (a).
128. Cangrena della pelle.
129. Elefantiasi degli arabi.
130. Favo, foruncoli.
131. Pemfigo, eczema (crosta latte, psoriasi, ectima, ecc.).
132. Sclerema, edema dei neonati, lithopedion.
133. Osteomalacia e altre malattie delle ossa (a).
134. Reumatismo articolare acuto.
135. Reumatismo cronico.
136. Psosite.
137. Atrofia muscolare progressiva, morbo di Duchenne.
138. Alcolismo cronico.
139. Avvelenamento cronico accidentale o professionale.

(a) Escluse le affezioni cancerose e tubercolari.

- Morte violenta accidentale
- 140. in istato di ubbriachezza.
 - 141. per annegamento.
 - 142. per freddo.
 - 143. per insolazione.
 - 144. per fulminazione:
 - a) naturale;
 - b) da apparecchi elettrici.
 - 145. per caduta.
 - 146. per lesioni causate da scoppio di esplosivi, di armi da fuoco, di mine.
 - 147. per ferite da taglio.
 - 148. per lesioni prodotte da macchine agrarie ed industriali.
 - 149. per schiacciamento da caduta d'alberi o d'altri corpi, da frane, valanghe, entro miniere; sotto veicoli o cavalli, sotto convogli ferroviari.
 - 150. per violenze d'animali.
 - 151. per ustione.
 - 152. per soffocamento.
 - 153. per asfissia.
 - 154. per avvelenamenti acuti.
 - 155. per morsi da vipera o di altri animali velenosi.
 - 156. per cause non determinate.

- 157. Omicidio (compreso quello d'infante).
- 158. Duello.
- 158 a. Morti per ferite riportate in guerra.
- 159. Condanna alla pena capitale (a).
- 160. per annegamento.
- 161. con arma da fuoco.
- 162. con arma da taglio.
- 163. per impiccamento.
- 164. per precipitazione.
- 165. per schiacciamento sotto convogli ferroviari, sotto tramways, ecc.
- 166. per avvelenamento.
- 167. per asfissia.
- 168. con altro mezzo o con mezzo non determinato.

Suicidio

Morti per causa ignota o non dichiarata.

(a) Questa pena, cancellata dal Codice penale comune, andato in vigore nel 1890, è ancora mantenuta nei Codici penali speciali per l'Esercito e per la Marina.



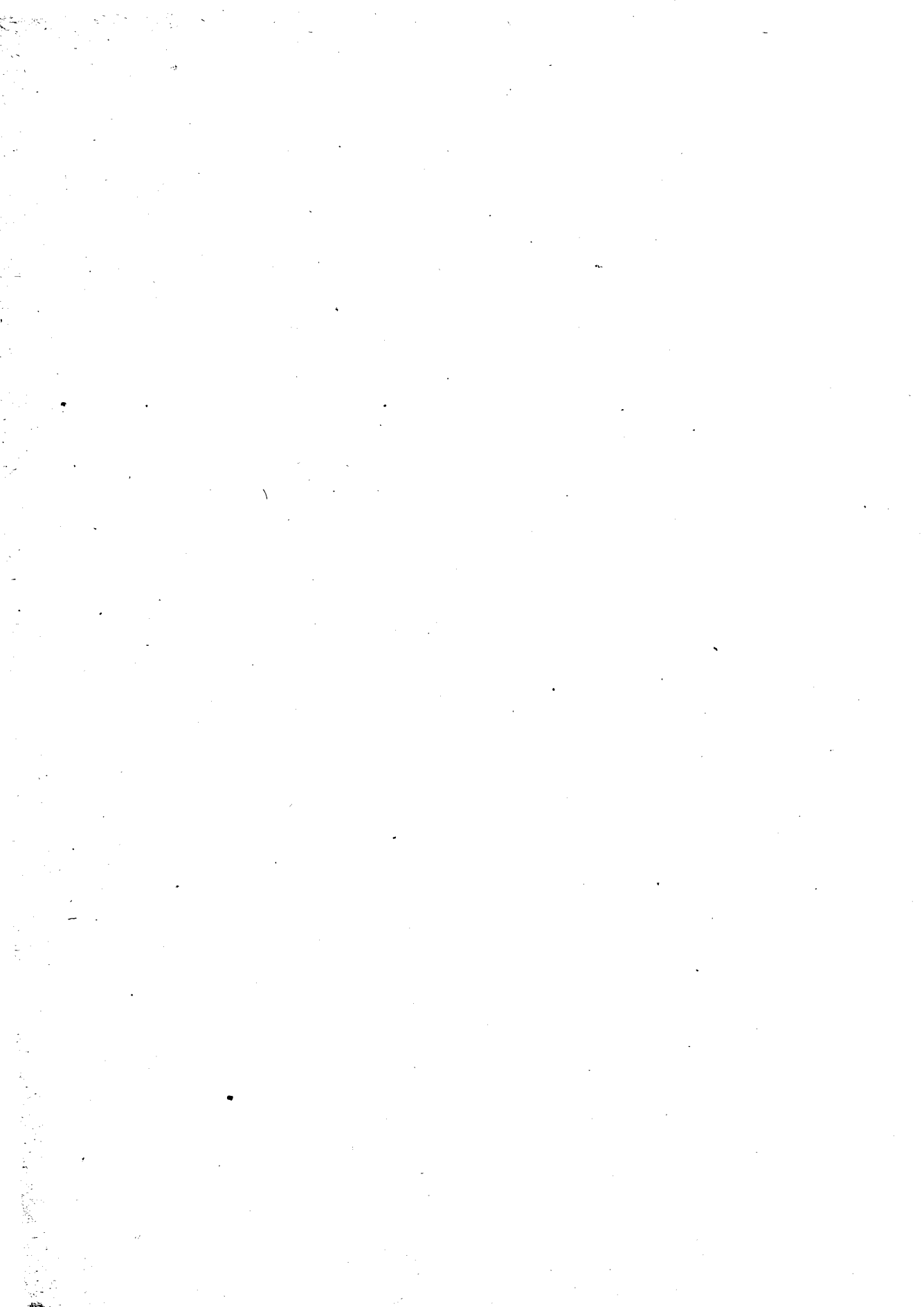



TAVOLE

Anno 1919

Segue **Tavola I. — Morti, durante l'anno 1919, classificate secondo 168 cause di morte. 4 — Per provincie.**

Numero dell'Elenco nosologico (a)	CAUSE DI MORTE	PIEMONTE				LIGURIA		LOMBARDIA				VENETO										EMILIA		Numero dell'Elenco nosologico (b)		
		Alessandria	Cuneo	Novara	Torino	Genova	Porto Maurizio	Bergamo	Brescia	Como	Cremona	Mantova	Milano	Pavia	Sondrio	Belluno	Padova	Rovigo	Treviso	Udine	Venezia	Verona	Vicenza		Bologna	Ferrara
1	Asfissia e apoplezia nel parto . . .	4	8	14	16	11	..	13	18	17	6	5	39	6	2	4	20	..	4	4	14	13	22	7	3	1
2	Idrocefalo congenito, ernie cerebrali, spina bifida, mostruosità	5	2	1	3	5	2	4	10	7	6	3	12	5	..	2	10	8	5	12	7	8	2	5	4	2
3	Cianosi, persistenza del foro di Botallo	6	1	10	12	11	2	14	8	6	2	7	19	7	1	1	9	3	5	3	15	5	4	5	1	3
4	Atresia (delle narici, dell'esofago, ecc.)	1	2	2	2	1	4
5	Labbro leporino	1	1	4	1	..	3	3	3	2	..	4	1	1	..	3	1	1	2	1	5	3	5
6	Atrofia congenita, immaturità . . .	243	328	173	383	400	47	523	508	264	262	248	949	143	49	147	702	473	298	405	494	345	530	488	492	6
7	Varicella	3	7	2	6	38	1	8	2	18	..	1	52	7	2	..	8	3	16	31	7	2	8	3	6	7
8	Morbillo	36	17	9	8	154	11	144	105	15	21	7	33	19	..	74	74	8	65	75	64	79	14	15	1	8
9	Scarlattina	10	11	10	20	15	35	2	6	1	20	14	1	4	9	..	5	4	3	2	11	28	1	9
10	Risipola	30	21	31	47	45	4	16	24	16	11	12	85	20	7	6	23	11	14	19	21	19	10	16	7	10
11	Febbre tifoidea	98	77	115	274	203	9	185	247	250	160	98	545	59	34	58	207	90	288	370	153	204	133	122	80	11
12	Tifo petecchiale	10	73	1	..	1	..	19	2	2	1	9	1	1	1	12
13	Meningite cerebro spinale epidemica	1	1	..	2	1	..	1	1	7	1	3	2	2	..	4	2	1	13
14	Difterite	43	62	44	73	83	5	27	48	32	20	17	85	27	12	16	46	17	18	51	22	44	30	53	32	14
15	Laringite crupale	23	32	12	23	17	2	16	21	28	14	10	52	10	3	4	16	12	22	22	11	7	16	14	7	15
16	Ipertosse	31	52	41	25	56	..	46	40	80	28	19	159	22	22	43	146	1	40	97	136	69	110	21	6	16
17	Influenza	734	1 133	791	1 182	1 080	287	593	902	573	261	173	1 127	458	311	104	213	98	153	492	264	511	232	751	234	17
18	Febbri da malaria	21	2	13	16	118	2	8	15	28	2	4	75	11	3	2	14	22	24	46	134	23	6	18	21	18
19	Cachessia palustre	1	..	5	83	3	2	..	2	8	5	2	15	20	4	12	1	2	19
20	Dissenteria	20
22	Sifilide	17	3	8	31	68	6	7	11	16	3	5	49	11	2	1	10	1	15	5	23	30	10	20	11	22
23	Setticemia, piemia	58	31	59	123	128	9	80	56	48	35	38	147	41	8	19	41	29	38	71	69	36	29	63	37	23
24	Pustola maligna, carbonchio . . .	7	3	5	3	13	1	..	3	3	1	..	17	1	3	1	4	2	24
25	Moccio, cimurro	25
26	Lebbra	1	1	2	..	2	..	1	..	3	1	1	26
27	Rabbia	1	1	..	7	3	1	..	2	2	..	1	1	27
28	Altre malattie infettive e infezioni non determinate	2	1	4	5	..	1	1	28
29	Tubercolosi disseminate	97	50	75	164	135	19	73	102	62	65	73	274	39	20	32	149	44	65	105	78	90	91	94	39	29
30	Meningite tubercol., idrocefalo acquisito	125	47	100	204	262	15	142	113	135	63	92	368	88	18	69	132	80	153	196	176	119	111	180	51	30
31	Tubercolosi polmonare, tisi	1 014	647	903	2 365	2 407	230	675	789	970	381	312	3 050	530	157	337	608	302	457	872	600	646	534	962	358	31
32	Tabe mesenterica	85	72	53	136	156	14	110	88	115	30	60	209	54	16	42	109	80	88	104	86	93	71	75	60	32
33	Scrofola disseminata	7	4	9	15	11	2	7	18	7	2	1	17	3	5	4	12	3	5	8	17	6	9	12	5	33
34	Lupus	2	1	4	4	1	1	2	1	3	..	1	2	..	1	1	2	2	2	1	34
35	Artrite fungosa, sinovite fungosa .	12	10	3	23	17	2	6	1	7	2	5	30	5	1	3	3	3	4	4	6	9	6	9	4	35

(a) Nell'anno 1919 non si verificarono nel Regno casi di morte per « colera asiatico » (N. 21 dell'Elenco nosologico).

Segue Tav. I. — Morti, durante l'anno 1919,
A — Per

Numero dell'Elenco nosologico	CAUSE DI MORTE	segue EMILIA					T O				
		Forlì	Modena	Parma	Piacenza	Ravenna	Reggio nell'E- milia	Arezzo	Firenze	Grosseto	Livorno
1	Asfissia e apoplezia nel parto . .	7	7	9	4	5	1	4	9	..	3
2	Iidrocefalo congenito, ernie cere- brali, spina bifida, mostruosità	..	7	6	2	1	2	11	9	4	..
3	Cianosi, persistenza del foro di Bo- tallo	11	4	5	3	4	13	2	13	1	2
4	Atresia (delle narici, dell'esofago, ecc.)	1	3
5	Labbro leporino	1	2	1	1	3	..	1
6	Atrofia congenita, immaturità	350	494	225	188	145	329	230	583	108	55
7	Vaiuolo	3	1	..	4	2	..	3	5	67	..
8	Morbillo	35	4	1	6	1	2	1	34	5	2
9	Scarlattina	2	..	5	1	2	2	..	21	1	1
10	Risipola	13	16	15	12	3	14	8	57	5	6
11	Febbre tifoidea	78	85	67	65	53	75	42	193	34	64
12	Tifo petecchiale	..	1	1	6	4	..	2
13	Meningite cerebro spinale epidemica	1	1	2	2	..	2
14	Difterite	38	20	28	18	11	21	15	52	12	14
15	Laringite crupale	17	8	2	5	1	5	14	18	7	2
16	Ipertosse	43	9	52	29	6	8	5	69	3	2
17	Influenza	493	365	363	290	243	473	416	567	138	121
18	Febbri da malaria	8	4	8	4	9	5	6	20	39	15
19	Cachessia palustre	2	1	1	1	2	6
20	Dissenteria	..	1	1
22	Sifilide	31	9	9	2	9	10	7	25	3	9
23	Setticemia, piemia	20	38	39	22	16	30	18	151	7	32
24	Pustola maligna, carbonchio	3	..	1	1	2	4	..	10	..	5
25	Moccio, cimurro	..	1
26	Lebbra	1
27	Rabbia	1	3
28	Altre malattie infettive e infezioni non determinate	1	..	1
29	Tubercolosi disseminata	64	59	83	52	35	33	27	134	20	34
30	Meningite tubercol., idrocefalo ac- quisito	83	64	60	45	45	65	42	199	21	24
31	Tubercolosi polmonare, tisi	361	407	290	326	279	319	369	1 754	175	351
32	Tabe mesenterica	75	63	29	19	27	51	55	143	32	24
33	Scrofolo disseminata	8	1	5	2	2	6	4	15	1	8
34	Lupus	..	2	..	1	6	1	1	1
35	Artrite fungosa, sinovite fungosa	1	3	7	7	5	1	1	26	..	7

classificati secondo 168 cause di morte.
B — Per

Numero dell'Elenco nosologico (a)	S C A N A				M A R C H E				U M B R I A	L A Z I O	A B B R U Z Z I E M O L I S E				
	Lucca	Massa e Car- rara	Pisa	Sienna	Ancona	Ascoli Piceno	Macerata	Pesaro e Urbino	Perugia	Roma	Aquila degli Abruzzi	Campobasso	Chieti	Teramo	
1	1	2	3	5	4	1	1	..	2	5	2	3	5	4	1
2	9	6	4	6	4	6	3	1	8	14	13	6	4	4	2
3	8	4	6	2	1	1	..	3	7	8	5	2	5	2	3
4	1	1	2	4
5	..	1	1	..	3	2	..	1	1	4	2	1	..	1	5
6	181	184	178	180	299	259	248	372	704	704	392	361	269	252	6
7	2	..	14	..	10	5	1	2	15	107	47	129	76	5	7
8	1	7	3	6	11	48	25	19	25	64	116	48	14	17	8
9	1	..	9	..	16	11	..	3	23	85	35	12	8	1	9
10	12	9	11	21	11	6	5	5	23	77	13	9	10	15	10
11	54	32	39	26	76	58	62	44	160	276	97	89	42	28	11
12	3	1	6	8	36	23	1	12
13	3	1	..	1	1	2	2	2	..	17	2	..	13
14	8	4	15	14	18	9	17	10	39	80	21	14	14	20	14
15	12	7	9	3	10	5	8	8	19	26	4	6	14	11	15
16	65	25	11	6	16	8	9	6	38	101	23	2	8	6	16
17	252	338	301	263	341	353	405	330	1 010	1 431	405	313	246	230	17
18	3	6	8	7	5	15	4	5	18	385	100	99	53	10	18
19	1	3	1	1	41	28	11	5	..	19
20	20
22	6	1	5	6	12	3	1	7	72	214	14	7	15	8	22
23	30	19	35	19	57	20	10	18	68	179	33	16	20	15	23
24	4	..	5	3	..	1	2	..	6	18	4	1	7	2	24
25	25
26	1	..	26
27	..	1	..	1	1	27
28	5	1	27
29	1	2	1	3	1	1	28
30	59	62	53	93	44	26	65	69	104	189	25	13	43	48	29
31	72	60	57	39	52	40	34	35	106	383	59	47	41	35	30
32	512	295	492	322	362	230	159	305	836	1 990	291	244	259	177	31
33	57	37	55	65	48	48	42	56	141	198	62	56	59	56	32
34	3	3	2	5	3	4	2	3	5	21	3	6	1	1	33
35	1	1	2	..	2	3	1	34
35	5	6	3	4	2	..	2	1	5	26	3	3	1	1	35

(a) Nell'anno 1919, non si verificarono nel Regno casi di morte per « colera asiatico » (N. 21 dell'Elenco nosologico).

Numero dell'Elenco nosologico (a)	CAUSE DI MORTE	CAMPANIA					PUGLIE			BASILICATA	Catanzaro	CALABRIE		SICILIA								SARDEGNA		Numero dell'Elenco nosologico
		Avellino	Benevento	Caserta	Napoli	Salerno	Bari delle Puglie	Foggia	Lecce	Potenza		Cosenza	Reggio di Calabria	Caltanissetta	Catania	Girgenti	Messina	Palermo	Siracusa	Trapani	Cagliari	Sassari		
1	Asfissia e apoplezia nel parto . .	12	4	9	2	6	8	5	10	5	5	8	4	6	2	..	8	..	3	6	1	
2	Idrocefalo congenito, ernie cerebrali, spina bifida, mostruosità .	5	7	9	25	10	15	7	14	13	1	6	1	7	6	2	18	5	7	4	5	2		
3	Cianosi, persistenza del foro di Botallo	3	3	7	10	4	5	3	22	3	2	3	2	5	6	3	7	7	2	12	3	3		
4	Atresia (delle narici, dell'esofago, ecc.)	3	..	2	2	1	2	..	1	1	2	..	1	..	4		
5	Labbro leporino	2	1	1	6	5	4	3	5	1	2	1	3	2	1	1	2	5		
6	Atrofia congenita, immaturità . .	217	184	455	487	397	883	438	649	319	299	239	373	315	579	340	349	520	306	257	406	221	6	
7	Vaiuolo	109	402	386	2 693	550	4 063	854	2 917	1 189	129	140	199	30	89	730	433	191	178	349	5	12	7	
8	Morbillo	30	8	117	216	61	39	60	67	28	79	57	66	23	143	13	10	35	136	2	63	21	8	
9	Scarlattina	31	10	107	18	16	24	10	105	80	120	152	30	22	53	42	10	74	56	3	9	
10	Risipola	17	5	29	42	27	74	27	64	28	15	23	17	8	30	8	27	23	17	14	33	23	10	
11	Febbre tifoidea	56	31	81	95	63	100	76	149	50	133	32	88	44	105	74	123	149	82	70	64	47	11	
12	Tifo petecchiale	2	2	5	54	9	192	11	18	21	9	1	1	..	1	..	2	4	16	12	
13	Meningite cerebro spinale epidemica	3	2	..	2	2	2	1	1	1	5	13	
14	Difterite	13	4	23	19	13	16	6	26	9	20	14	15	6	34	15	35	31	58	8	24	5	14	
15	Laringite crupale	8	7	31	81	19	44	24	23	14	11	21	16	7	16	11	13	6	9	6	11	13	15	
16	Ipertosse	8	18	22	47	26	55	13	18	32	22	6	24	12	7	12	19	32	30	11	112	51	16	
17	Influenza	362	208	506	1 103	745	263	295	556	733	657	509	400	88	303	180	441	432	231	231	574	370	17	
18	Febbri da malaria	81	52	96	52	60	258	431	350	411	219	136	59	44	217	89	56	142	224	87	426	676	18	
19	Cachessia palustre	16	2	13	5	10	70	70	88	70	44	27	16	16	42	16	17	39	42	19	100	139	19	
20	Dissenteria	24	1	127	..	4	1	20	
22	Sifilide	7	10	14	164	19	30	12	72	13	45	23	27	10	22	19	25	30	16	16	6	8	22	
23	Setticemia, pioemia	18	22	43	114	39	81	36	94	33	42	27	44	23	126	24	83	164	34	32	44	36	23	
24	Pustola maligna, carbonchio . . .	1	2	7	8	7	7	3	3	18	6	7	7	3	10	..	4	5	..	2	16	4	24	
25	Moccio, cimurro	25	
26	Lebbra	1	1	1	1	..	1	1	3	26	
27	Rabbia	3	1	3	6	2	3	1	3	1	..	1	2	1	1	3	..	1	27	
28	Altre malattie infettive e infezioni non determinate	2	2	1	1	1	2	1	..	1	..	1	..	1	6	..	2	5	28	
29	Tubercolosi disseminate	24	20	27	41	25	25	10	40	9	22	21	3	6	12	11	9	44	4	10	62	37	29	
30	Meningite tubercol., idrocefalo acquisito	31	15	73	203	47	163	66	182	40	45	51	23	24	53	33	38	104	32	36	65	115	30	
31	Tubercolosi polmonare, tisi	205	137	622	1 664	378	1 051	457	990	256	335	333	262	207	426	213	452	1 089	358	256	646	789	31	
32	Tabes mesenterica	78	29	106	249	80	313	82	202	85	82	79	36	44	63	23	49	81	41	34	58	108	32	
33	Scrofola disseminata	7	2	13	23	9	13	2	18	5	6	9	2	7	6	7	4	8	4	5	22	22	33	
34	Lupus	2	3	4	3	1	4	2	1	1	3	1	1	2	2	34	
35	Artrite fungosa, sinovite fungosa .	2	1	4	24	2	12	2	7	4	3	9	1	1	2	5	1	8	3	3	5	3	35	

(a) Nell'anno 1919 non si verificarono nel Regno casi di morte per «colera asiatico» (N. 21 dell'Elenco nosologico).

Segue Tav. I. — Morti, durante l'anno 1919, classificati secondo 168 cause di morte. A. — Per provincie.

Numero dell'Elenco nosologico	CAUSE DI MORTE	PIEMONTE				LIGURIA		LOM				BARDIA				VENETO							EMILIA		Numero dell'Elenco nosologico	
		Alessandria	Cuneo	Novara	Torino	Genova	Porto Maurizio	Bergamo	Brescia	Como	Cremona	Mantova	Milano	Pavia	Sondrio	Belluno	Padova	Rovigo	Treviso	Udine	Venezia	Verona	Vicenza	Bologna		Ferrara
36	Tubercolosi delle ossa e d'altri organi	33	35	30	84	57	9	51	42	35	15	24	108	11	5	19	25	18	22	51	26	18	36	55	19	36
37	Morbo di Pott	19	7	13	31	29	2	20	15	25	7	10	42	12	9	3	9	7	14	31	9	15	12	38	7	37
38	Rachitide	6	5	8	22	28	1	51	30	20	8	33	33	4	5	16	65	150	42	30	69	24	15	22	59	34
39	Anemia	135	140	89	207	203	32	114	154	103	64	56	419	44	12	42	134	144	136	186	228	169	117	79	137	39
40	Leucemia	24	9	24	39	29	2	12	12	19	8	9	32	15	3	5	14	14	7	14	15	17	7	15	17	40
41	Porpora emorragica	2	1	1	5	11	2	3	5	5	1	5	8	1	3	3	..	5	11	5	1	41
42	Emofilia	6	4	3	6	7	1	1	5	2	1	2	9	3	..	1	3	..	5	4	5	3	1	1	2	42
43	Scorbuto	2	2	1	..	1	2	..	1	10	8	6	..	1	..	3	2	..	1	5	2	43
44	Marasmo senile	1 302	1 103	1 138	2 037	1 086	262	528	748	836	494	461	1 744	654	173	430	597	415	549	1325	234	590	619	661	331	44
45	Pellagra	7	3	4	1	37	26	6	18	11	66	8	2	8	69	16	27	48	20	27	34	6	6	45
46	Gotta	4	3	1	3	1	2	..	6	7	..	4	2	8	1	..	3	1	1	2	2	2	3	3	..	46
47	Diabete	31	30	27	57	84	6	18	17	22	11	11	70	20	5	4	16	8	15	28	12	19	18	37	7	47
48	disseminati in più organi	13	5	10	21	19	..	3	30	18	8	6	144	4	2	3	32	4	6	8	15	29	40	11	4	45
49	dell'utero, vagina, ovaia	40	39	57	156	109	16	28	31	43	27	26	144	27	10	9	46	18	20	35	48	25	23	64	26	49
50	delle mammelle	24	14	23	59	41	3	17	26	26	11	11	72	8	2	3	12	4	9	21	17	20	5	26	7	50
51	della vescica, uretra prosta- ta, del pene, dei testicoli	8	9	8	33	27	..	14	8	5	7	13	33	4	2	3	8	1	7	11	8	15	2	18	5	51
52	della bocca, labbra, lingua, d- l palato, delle fauci, della ti- roide, laringe, trachea	21	16	22	50	58	7	22	26	23	15	18	93	20	7	8	30	17	21	13	34	29	23	29	20	52
53	dello stomaco, esofago	207	120	209	273	292	47	138	231	203	178	126	604	183	32	55	120	47	69	139	109	88	79	252	67	53
54	del fegato	73	52	92	97	95	8	37	49	58	28	39	164	57	9	19	28	22	33	35	49	34	25	68	36	54
55	della milza, del pancreas, inte- stino, peritoneo	66	55	67	169	131	10	59	54	57	39	38	211	73	20	8	22	15	36	43	40	31	33	102	27	55
56	delle ossa, articolazioni	2	2	4	9	4	2	3	4	5	6	2	16	7	..	4	6	3	4	1	2	4	4	4	..	56
57	dei centri nervosi e organi dei sensi	9	7	11	22	24	3	12	8	7	8	5	25	6	1	2	2	5	13	9	12	4	4	22	4	57
58	d'altri organi	109	84	103	216	138	17	68	74	77	38	33	140	53	15	14	20	36	39	70	50	38	18	73	35	58
59	Meningite semplice cerebrale e spinale	173	122	116	238	288	21	118	165	113	65	71	456	77	26	51	115	68	60	102	86	61	74	100	35	59
60	Mielite, tabe dorsale	51	27	45	71	71	6	41	45	36	10	26	116	34	8	9	33	18	17	27	31	28	23	44	18	60
61	Morbo di Landry, di Friedreich, di Parkinson	9	7	8	20	15	3	2	4	5	..	2	10	2	..	2	3	1	5	8	..	3	1	10	1	61
62	Paralisi infantile	7	4	2	7	3	..	3	8	1	1	2	3	2	2	..	3	9	12	2	3	3	2	2	2	62
63	Encefalite	49	22	41	51	46	8	32	32	19	19	13	97	25	3	6	16	11	22	28	20	19	12	31	13	63
64	Apoplessia e congestione cerebrale	1 012	684	851	1 406	1 051	173	654	805	915	523	666	2 041	638	127	141	449	304	352	468	419	621	463	764	398	64
65	Tumori cerebrali e spinali (a)	1	..	1	5	3	11	14	1	5	65
66	Rammollimento cerebrale	9	10	8	24	12	4	11	15	13	4	14	23	7	3	2	2	6	3	3	8	9	9	29	3	66
67	Paralisi progressiva, demenza pa- ralitica	27	7	19	22	28	3	7	63	36	10	14	143	9	1	5	68	1	8	12	4	34	44	7	17	67
68 e 69	Epilessia, isterismo	31	25	45	58	52	5	31	26	44	8	15	80	17	10	7	14	5	11	26	15	17	28	26	12	68 e 69
70	Corea	1	..	3	2	..	3	1	6	1	..	1	1	..	70
71	Tetano e trisma	29	14	18	21	20	4	20	9	12	4	5	35	15	3	3	19	9	24	20	17	13	14	11	4	71
72	Eclampsia infantile	77	94	44	123	169	16	97	81	57	28	55	132	15	20	24	165	38	127	150	132	71	128	34	52	72
73	Successioni della pazzia	1	1	9	1	3	73

(a) Escluse le affezioni cancerose e tubercolari.

Segue **Tavola I. — Morti, durante l'anno 1919,**
A — Per

Numero dell'Elenco nosologico (a)	CAUSE DI MORTE	segue EMILIA						T O			
		Forlì	Modena	Parma	Piacenza	Ravenna	Reggio nell'Emilia	Arezzo	Firenze	Grosseto	Livorno
36	Tubercolosi delle ossa e d'altri Organi	17	23	14	9	18	15	9	104	15	28
37	Morbo di Pott	1	8	8	8	7	6	7	31	..	5
38	Rachitide	30	43	15	4	11	31	9	11	6	..
39	Anemia	78	74	52	56	24	75	33	102	11	20
40	Leucemia	5	12	5	6	5	7	7	26	5	7
41	Porpora emorragica	5	2	4	2	1	1	2	7	1	..
42	Emofilia	1	5	1	1	1	2	3	2	1
43	Scorbuto	9	3	..	1	8	..	1
44	Marasmo senile	454	634	371	412	284	514	427	1 260	171	91
45	Pellagra	6	2	2	4	2	1	6	3	1	..
46	Gotta	2	3	1	1	1	1	2	..
47	Diabete	7	16	11	6	7	11	12	43	2	9
48	disseminati in più organi	44	6	45	26	25	47	3	15	3	..
49	dell'utero, vagina, ovaia	24	35	38	15	30	14	19	102	12	17
50	delle mammelle	8	10	15	7	10	7	5	41	3	8
51	della vescica, uretra prosta- ta, del pene, dei testicoli	9	9	4	3	10	1	3	15	1	8
52	della bocca, labbra, lingua, del palato, delle fauci, della ti- roide, laringe, trachea	17	13	14	3	13	6	7	46	4	7
53	dello stomaco, esofago	168	90	138	80	170	104	135	509	64	52
54	del fegato	30	34	38	11	30	25	19	94	11	17
55	della milza, del pancreas, inte- stino, peritoneo	34	44	42	20	47	32	32	182	16	23
56	delle ossa, articolazioni	4	2	2	5	3	4	2	5	..	3
57	dei centri nervosi e organi dei senzi	4	1	4	2	8	5	28	3	6
58	d'altri organi	17	56	19	14	23	15	31	149	15	20
59	Meningite semplice cerebrale e spinale	60	73	49	55	28	64	39	143	31	25
60	Mielite, tabe dorsale	18	29	28	13	16	19	9	56	6	11
61	Morbo di Landry, di Friedreich, di Parkinson	2	4	4	3	2	1	5	9	3	2
62	Paralisi infantile	5	1	4	1	2	2	2	10	1	..
63	Encefalite	17	13	5	4	9	12	4	37	4	2
64	Apoplessia e congestione cerebrale	382	496	400	303	301	452	424	1 301	140	196
65	Tumori cerebrali e spinali (a)	10	..	9	4	1	2
66	Rammollimento cerebrale	4	5	25	3	5	21	8	33	1	2
67	Paralisi progressiva, demenza pa- ralitica	54	2	34	34	42	68	10	11	3	2
68 e 69	Epilessia, isterismo	5	8	16	12	6	22	14	36	4	5
70	Corea	1	1	2
71	Tetano e trisma	8	12	5	7	5	10	6	19	2	1
72	Eclampsia infantile	92	45	34	27	23	46	68	148	42	27
73	Successioni della pazzia	2

(a) Escluse le affezioni cancerose e tubercolari.

classificati secondo 168 cause di morte.
provincie.

S C A N A				MARCHE				UMBRIA	LAZIO	ABRUZZI E MOLISE				Numero dell'Elenco nosologico
Lucca	Massa e Car- rara	Pisa	Sienna	Ancona	Ascoli Piceno	Macerata	Pesaro e Ur- bino	Perugia	Roma	Aquila degli Abruzzi	Campobasso	Chieti	Teramo	
18	19	28	14	17	15	14	12	47	76	30	12	23	13	36
9	9	8	11	12	6	6	5	27	52	5	5	3	3	37
10	7	7	4	19	31	34	19	26	52	11	11	14	14	38
42	40	34	26	70	54	57	87	156	319	177	70	43	45	39
19	3	4	6	10	12	1	3	21	56	7	22	8	4	40
4	..	4	1	3	1	..	1	2	18	..	4	2	..	41
..	1	..	2	1	..	1	1	3	17	3	4	..	1	42
1	2	1	1	1	2	1	1	..	1	1	2	43
583	391	465	259	532	492	557	481	1 244	1 319	946	871	683	643	44
1	..	1	2	..	3	7	5	26	4	3	45
2	..	1	1	1	2	1	3	1	9	2	8	7	5	46
32	11	18	11	23	9	17	2	31	103	14	14	11	16	47
5	14	31	36	8	2	21	19	5	22	..	1	17	18	48
37	18	34	11	26	17	14	13	60	143	25	16	28	17	49
14	7	14	6	8	21	5	8	15	58	11	10	14	10	50
2	2	8	1	10	3	4	5	14	35	3	4	1	3	51
17	9	13	11	9	6	8	12	19	62	9	12	11	6	52
84	49	90	130	79	34	93	49	116	276	52	32	24	24	53
38	10	20	17	22	12	16	37	48	111	12	12	10	15	54
59	18	38	29	25	15	23	20	44	142	20	14	12	12	55
..	1	2	6	3	1	1	4	1	6	..	1	3	4	56
7	3	3	1	5	3	2	1	13	40	5	3	..	1	57
56	9	20	21	49	28	10	21	85	179	36	43	17	14	58
39	42	42	33	59	29	25	27	87	217	47	65	43	37	59
21	20	26	21	29	15	9	9	39	94	22	25	23	11	60
8	..	3	6	3	4	3	2	9	15	9	4	7	5	61
3	2	1	4	4	2	7	5	11	9	4	..	7	1	62
4	4	4	7	22	4	12	4	15	46	6	12	11	20	63
424	161	411	323	599	394	461	344	1 082	1 497	494	573	511	442	64
..	1	3	3	6	4	3	3	65
6	4	9	8	15	3	3	6	15	91	3	7	3	6	66
6	15	78	95	12	10	103	76	12	44	3	9	27	14	67
16	15	18	22	23	14	21	14	40	63	18	23	14	12	68 e 69
1	..	1	1	..	1	1	..	3	3	1	2	1	..	70
5	4	4	2	7	7	1	13	10	12	14	2	11	1	71
49	40	56	46	112	138	193	144	276	535	110	77	219	242	72
..	..	1	1	2	1	..	1	73

Segue Tav. I. — Morti, durante l'anno 1919, classificate secondo 168 cause di morte. A — Per provincie.

Numero dell'Elenco nosologico	CAUSE DI MORTE	CAMPANIA					PUGLIE			BASILICATA	Catanzaro	CALABRIE		SICILIA							SARDEGNA		Numero dell'Elenco nosologico
		Avellino	Benevento	Caserta	Napoli	Salerno	Bari delle Puglie	Foggia	Lecce	Potenza		Cosenza	Reggio di Calabria	Caltanissetta	Catania	Girgenti	Messina	Palermo	Siracusa	Trapani	Cagliari	Sassari	
36	Tubercolosi delle ossa e d'altri organi	25	16	38	91	75	64	16	145	44	79	27	23	17	108	29	19	39	14	33	162	29	36
37	Morbo di Pott	4	2	10	32	7	23	12	7	2	4	7	8	8	12	5	3	7	4	3	12	12	37
38	Rachitide	9	5	16	38	15	53	7	27	16	15	12	21	7	25	10	9	20	24	6	52	37	38
39	Anemia	64	50	242	321	269	470	135	431	77	74	70	183	241	227	192	171	419	197	114	192	140	39
40	Leucemia	12	2	37	75	33	33	16	46	19	12	21	19	21	45	32	16	27	5	10	10	18	40
41	Porpora emorragica	1	..	11	22	6	16	10	13	11	4	7	7	3	10	6	8	9	4	6	7	7	41
42	Emofilia	2	4	4	14	6	6	2	6	..	2	3	2	2	3	1	4	11	2	2	6	1	42
43	Scorbuto	1	1	1	4	1	..	1	3	1	3	1
44	Marasmo senile	957	634	1 583	2 478	1 442	2 188	661	1 374	996	1 005	1 084	958	750	1 331	851	1 309	2 229	642	699	780	562	44
45	Pellagra	1	7	3	3	1	11	4	10	2	3	4	7	1	46
46	Gotta	7	2	8	6	19	5	3	12	5	17	15	18	17	38	17	22	50	18	16	24	9	47
47	Diabete	12	14	37	103	31	28	10	25	12	10	..	3	1	61	48	4	4	2	42	23	..	48
48	disseminati in più organi . . .	40	30	4	8	58	3	3	70	25	49	24	16	12	41	21	34	32	25	24	13	13	49
49	dell'utero, vagina, ovaia . . .	27	10	54	152	22	68	29	67	24	38	17	16	5	17	4	7	17	13	11	4	8	50
50	delle mammelle	15	2	22	57	16	27	10	17	8	10	4	2	2	7	4	6	7	9	4	1	2	51
51	della vescica, uretra, prostata, del pene, dei testicoli . . .	3	4	2	26	5	10	4	8	5	9	4	2	2	7	4	6	7	9	4	1	2	51
52	della bocca, labbra, lingua, del palato, delle fauci, della tiroide, laringe, trachea . . .	11	6	18	40	7	16	6	15	13	8	7	2	4	14	5	8	13	3	2	13	8	52
53	dello stomaco, esofago	30	12	48	70	41	39	16	50	44	51	48	34	23	65	30	47	37	31	28	34	28	53
54	del fegato	25	12	37	74	17	59	14	38	16	18	14	15	16	42	11	22	38	30	22	16	8	54
55	della milza, del pancreas, intestino, peritoneo	19	7	36	114	18	51	13	34	10	18	17	12	13	19	7	25	64	23	11	19	18	55
56	delle ossa, articolazioni	1	1	2	5	3	4	1	7	1	2	1	1	1	2	..	1	..	1	..	2	2	56
57	dei centri nervosi e organi dei sensi	1	..	9	17	4	11	5	9	3	3	8	6	3	2	1	4	6	9	1	5	9	57
58	d'altri organi	12	12	94	156	13	110	45	30	13	12	46	52	42	25	8	91	155	55	22	13	25	58
59	Meningite semplice cerebrale e spinale	61	32	128	336	88	142	116	243	57	75	26	20	9	40	13	13	31	24	17	33	10	60
60	Mielite, tabe dorsale	25	12	47	104	31	68	14	38	20	27	7	7	2	4	1	8	8	3	4	4	5	61
61	Morbo di Landry, di Friedreich, di Parkinson	2	4	7	11	4	10	5	6	2	8	..	5	3	6	2	..	7	8	..	10	4	62
62	Paralisi infantile	6	9	5	6	7	28	8	14	4	8	13	11	8	15	11	12	18	7	9	14	12	63
63	Encefalite	6	7	21	35	18	24	13	32	14	14	525	347	318	539	408	471	908	454	396	291	210	64
64	Apoplessia e congestione cerebrale	390	330	1 088	1 555	574	1 119	527	784	461	417	8	2	1	7	6	..	65
65	Tumori cerebrali e spinali (a) . . .	2	3	1	8	2	2	6	1	..	4	2	2	7	..	4	4	2	66
66	Rammollimento cerebrale	1	3	8	3	2	5	2	10	..	6	3	8	2	87	70	12	14	5	97	63	8	67
67	Paralisi progressiva, demenza paralitica	21	31	21	42	57	10	3	42	42	58	25	25	15	22	11	28	43	23	9	19	9	68
68	Epilessia, isterismo	21	11	37	76	102	38	15	30	33	38	1	..	70
69	Corea	1	1	1	5	1	3	11	3	2	4	7	6	1	5	4	..	71
70	Tetano e trisma	6	6	10	34	11	16	11	15	2	3	225	170	44	94	103	217	89	100	38	61	21	72
71	Eclampsia infantile	177	146	806	1 087	258	903	285	315	210	315	1	4	..	1	73
72	Successioni della pazzia	1	21	1	1

(a) Escluse le affezioni cancerose e tubercolari.

Segue Tav. I. — Morti, durante l'anno 1919,
A. — Per

Numero dell'Elenco nosologico	CAUSE DI MORTE	PIEMONTE				LIGURIA		L O M			
		Alessandria	Cuneo	Novara	Torino	Genova	Porto Maurizio	Bergamo	Brescia	Como	Cremona
74	Malattie degli occhi (a)	..	1	2	
75	Malattie degli orecchi (a)	6	3	3	30	16	2	21	18	6	3
76	Malattie delle fosse nasali; della trachea, della laringe (a)	20	10	7	6	19	..	11	17	11	4
77	Bronchite acuta	328	587	264	702	560	93	648	601	357	168
78	Bronchite cronica	157	138	117	320	130	33	67	144	97	59
79	Malattie della pleura (a)	73	50	52	114	131	25	50	54	73	25
80	Congestione e apoplezia polmonare	6	15	15	31	26	3	8	6	19	7
81	Polmonite crupale	808	780	590	1 486	996	131	508	528	514	195
82	Bronco polmonite acuta	1 009	1 036	905	1 953	2 206	263	662	794	651	322
83	Polmonite cronica, cangrena polmonare	18	4	12	21	11	2	16	17	12	14
84	Malattie della tiroide e del timo (a)	2	2	5	11	7	..	3	8	3	1
85	Morbo di Basedow	5	6	4	8	7	..	2	6	5	1
86	Asma, enfisema polmonare	40	32	58	49	32	12	31	28	44	31
87	Malattie delle arterie e cangrena senile degli arti	152	115	190	285	217	33	93	211	190	98
88	Malattie delle vene, fiebite, emorroidi	2	4	8	9	10	1	4	7	2	3
89	Malattie dei vasi linfatici (linfangioite, adenite)	7	7	7	3	9	1	3	8	5	1
90	Malattie del cuore	1 765	1 714	1 812	3 487	2 415	393	1 120	1 469	1 671	753
91	Malattie del pericardio	4	4	5	7	5	..	6	3	3	1
92	Angina pectoris	17	5	19	50	8	3	5	10	14	8
93	Sincope (b)	27	33	22	27	44	7	26	36	30	5
94	Malattie della bocca e della lingua (a)	2	19	8	15	17	1	12	12	10	4
95	Orecchioni	..	2	2	1	1
96	Malattie delle tonsille, faringe, esofago (a)	13	26	16	29	19	1	6	14	12	7
97	Malattie dello stomaco, atropista (a)	79	103	73	227	185	30	125	152	163	38
98	Ulcera rotonda dello stomaco	8	10	12	20	30	7	9	5	20	4
99	Epatite, cirrosi epatica	98	70	80	157	177	28	45	80	80	39
100	Atrofia gialla acuta del fegato	2	..	1	1	1	1
101	Calcoli biliari	5	1	5	13	11	1	9	1	3	4
102	Ictero	14	24	19	40	11	3	15	25	16	19
103	Malattie della milza e del pancreas (a)	2	..	2	2	2	..	3	3	1	..
104	Diarrea, enterite, colera indigeno, ulcera intestinale, ecc.	696	990	503	1 330	1 342	204	1 926	1 671	1 138	432
105	Volvolo, occlusione intestinale	57	51	34	88	73	9	37	36	30	17
106	Tumori intestinali e addominali (a)	5	3	..

(a) Escluse le affezioni cancerose e tubercolari.
(b) Esclusa la sincope da parto.

classificati secondo 168 cause di morte.
provincie.

Numero dell'Elenco nosologico	B A R D I A				V E N E T O								E M I L I A		Numero dell'Elenco nosologico
	Mantova	Milano	Pavia	Sondrio	Belluno	Padova	Rovigo	Treviso	Udine	Venezia	Verona	Vicenza	Bologna	Ferrara	
74	..	2	3	..	1	3	74	
75	3	26	1	..	1	13	2	1	7	9	7	6	6	1	75
76	4	33	1	2	5	18	2	7	7	9	8	17	7	6	7
77	185	883	224	138	277	345	201	267	590	338	281	379	375	192	77
78	39	305	97	24	46	95	23	49	98	38	89	114	99	38	78
79	27	209	38	10	22	28	28	33	39	41	44	36	41	20	79
80	4	37	10	2	2	9	6	8	10	11	11	4	8	2	80
81	140	1 437	316	133	174	209	137	215	410	336	319	245	475	153	81
82	208	2 334	494	229	435	574	212	526	950	638	503	597	708	309	82
83	6	65	8	4	13	20	1	7	12	19	13	18	2	5	83
84	3	11	2	4	2	2	1	7	3	3	2	3	1	1	84
85	1	6	1	..	1	4	..	1	2	1	3	1	4	1	85
86	16	117	38	8	12	23	11	17	38	13	27	24	28	10	86
87	84	724	145	21	38	326	97	135	197	148	194	163	218	76	87
88	4	8	2	..	2	5	1	..	1	7	4	1	4	3	88
89	2	10	5	..	2	1	3	2	1	3	3	1	..	3	89
90	659	3 472	1 021	390	477	718	416	736	1401	725	854	803	1 151	469	90
91	5	7	3	1	..	3	2	..	1	2	3	4	5	1	91
92	11	30	11	3	7	14	7	10	16	15	22	12	16	19	92
93	5	132	22	2	8	16	3	23	9	8	20	20	10	2	93
94	3	17	1	..	4	16	3	7	17	9	8	4	8	5	94
95	..	2	1	1	3	..	95
96	3	26	10	7	2	9	5	6	8	9	7	7	16	3	96
97	88	224	84	41	38	82	109	149	175	204	89	106	48	63	97
98	3	44	5	2	4	8	6	6	17	10	7	3	9	5	98
99	48	212	61	9	19	41	19	31	38	41	54	33	61	31	99
100	2	1	..	1	..	1	..	1	1	1	1	..	100
101	1	15	7	1	1	4	1	3	2	6	11	3	101
102	16	69	17	3	5	21	9	18	20	23	14	16	19	11	102
103	1	2	1	1	1	2	103
104	506	2 241	322	275	399	915	484	869	1545	723	1 188	725	513	439	104
105	16	109	26	9	13	34	16	24	36	30	36	12	34	16	105
106	..	23	3	3	5	106

Segue Tav. I. — Morti, durante l'anno 1919, classificati secondo 168 cause di morte.
A — Per provincie.

Numero dell'Elenco nosologico	CAUSE DI MORTE	segue EMILIA						T O S C A N A				MARCHE				UMBRIA	LAZIO	ABRUZZI E MOLISE				Numero dell'Elenco nosologico				
		Forlì	Modena	Parma	Piacenza	Ravenna	Reggio nell'Emilia	Arezzo	Firenze	Grosseto	Livorno	Lucca	Massa e Carrara	Pisa	Sienna	Ancona	Ascoli Piceno	Macerata	Pesaro e Urbino	Perugia	Roma		Aquila degli Abruzzi	Campobasso	Chieti	Teramo
74	Malattie degli occhi (a)	2	1	..	1	2	1	2	1	74	
75	Malattie degli orecchi (a)	5	1	6	5	7	5	2	7	1	..	8	5	3	5	..	6	1	3	9	5	2	6	7	75	
76	Malattie delle fosse nasali, della trachea, della laringe (a)	9	8	4	4	3	5	1	6	2	2	6	2	3	2	11	4	4	9	11	7	4	7	7	76	
77	Bronchite acuta	363	300	303	169	111	210	274	542	82	103	173	167	133	170	287	206	134	231	729	663	300	348	258	186	77
78	Bronchite cronica	80	79	111	78	65	55	52	139	24	22	79	51	88	91	54	62	56	80	114	253	83	94	175	86	78
79	Malattie della pleura (a)	19	34	30	22	20	32	19	100	10	27	17	13	42	23	16	18	23	51	120	34	25	19	29	79	
80	Congestione e apoplezia polmonare	6	4	10	5	5	8	1	17	2	4	4	8	2	10	4	1	2	2	6	29	6	8	3	..	80
81	Polmonite crupale	295	233	186	174	159	260	164	848	90	109	166	247	158	146	111	142	135	146	441	1 027	350	353	325	188	81
82	Bronco polmonite acuta	342	458	478	319	292	395	254	1 113	144	313	388	224	397	236	314	304	222	270	678	1 625	523	394	355	257	82
83	Polmonite cronica, cangrena polmonare	7	9	9	7	4	7	5	13	3	1	8	3	3	8	4	2	3	16	9	38	4	5	13	11	83
84	Malattie della tiroide e del timo (a)	2	2	3	2	..	1	2	2	1	..	3	1	2	..	1	4	2	2	1	3	..	84	
85	Morbo di Basedow	1	1	1	2	..	1	..	1	2	2	1	2	3	..	2	..	1	2	12	1	..	2	..	85	
86	Asma, enfisema polmonare	5	29	28	14	11	9	6	39	7	5	9	6	7	20	7	15	27	18	22	84	41	40	46	71	86
87	Malattie delle arterie e cangrena senile degli arti	117	89	149	85	107	78	74	337	10	55	92	37	130	126	65	54	55	57	99	686	69	49	127	66	87
88	Malattie delle vene, flebite, emorroidi	3	2	1	1	2	4	3	5	..	2	10	3	3	5	2	1	1	3	11	2	3	3	3	88	
89	Malattie dei vasi linfatici (linfangioite, adenite)	3	2	3	6	3	5	3	7	3	1	3	2	5	3	4	..	1	2	3	13	2	1	3	2	89
90	Malattie del cuore	455	677	555	480	390	574	566	1 695	276	268	643	377	550	373	607	532	462	441	1 436	2 406	892	769	593	462	90
91	Malattie del pericardio	..	2	6	1	5	3	3	6	2	2	2	4	1	4	10	..	4	2	1	91	
92	Angina pectoris	9	14	10	1	11	11	8	45	5	9	14	2	18	15	11	5	8	2	16	67	10	22	12	10	92
93	Sincope (b)	3	2	20	20	..	8	2	10	5	8	2	4	6	13	10	4	16	3	14	65	13	7	24	14	93
94	Malattie della bocca e della lingua (a)	7	13	..	7	3	3	7	14	1	3	2	4	3	8	..	2	11	17	4	10	10	4	94
95	Orecchioni	1	1	1	1	..	1	1	1	..	2	1	..	2	4	..	2	95
96	Malattie delle tonsille, faringe, esofago (a)	5	7	3	3	2	7	5	18	5	3	..	3	5	4	2	7	10	5	8	27	10	12	10	6	96
97	Malattie dello stomaco, atrepsia (a)	79	44	83	41	23	72	36	94	8	16	31	47	50	27	59	40	27	78	59	137	83	57	79	76	97
98	Ulcera rotonda dello stomaco	7	8	4	3	4	3	7	32	5	7	8	1	11	17	9	4	13	5	18	56	12	7	2	5	98
99	Epatite, cirrosi epatica	24	37	23	40	24	38	31	97	19	23	37	12	27	29	35	22	18	24	55	168	49	52	31	23	99
100	Atrofia gialla acuta del fegato	1	1	1	7	..	1	1	..	1	1	2	1	2	1	1	1	..	100
101	Calcoli biliari	1	1	5	8	2	2	1	7	..	3	1	..	4	3	2	3	..	3	4	16	4	2	2	2	101
102	Ittero	11	12	14	15	2	13	15	27	5	3	6	4	7	10	9	3	1	19	14	47	11	6	14	12	102
103	Malattie della milza e del pancreas (a)	1	2	1	..	1	2	2	..	2	2	2	4	..	1	1	2	103
104	Diarrea, enterite, colera indigeno, ulcera intestinale, ecc.	611	487	299	413	279	585	426	857	236	212	264	415	351	317	531	452	425	394	1 130	2 246	1 077	886	680	467	104
105	Volvolo, occlusione intestinale	24	14	14	8	13	13	20	56	11	9	12	8	32	15	7	10	3	12	45	60	18	23	15	21	105
106	Tumori intestinali e addominali (a)	8	..	7	4	1	2	1	10	4	5	8	3	1	106

(a) Escluse le affezioni cancerose e tubercolari.

(b) Esclusa la sincope da parto.

Segue **Tavola I. — Morti, durante l'anno 1919,**
A — Per

Numero dell'Elenco nosologico (a)	CAUSE DI MORTE	CAMPANIA					PUGLIE			BASILICATA	Catanzaro
		Avellino	Benevento	Caserta	Napoli	Salerno	Bari delle Puglie	Foggia	Lecce	Potenza	
74	Malattie degli occhi (a)	..	1	1	..	1	..	2	
75	Malattie degli orecchi (a)	4	6	7	21	4	14	10	10	5	
76	Malattie delle fosse nasali; della trachea, della laringe (a)	12	7	15	17	18	18	10	24	11	
77	Bronchite acuta	400	340	793	1 585	664	1 802	605	1 117	665	
78	Bronchite cronica	167	81	196	396	198	354	129	338	167	
79	Malattie della pleura (a)	32	16	85	185	43	131	46	79	45	
80	Congestione e apoplezia polmonare	10	1	14	24	9	14	3	30	5	
81	Polmonite crupale	490	340	994	1 802	691	893	577	756	517	
82	Bronco polmonite acuta	580	324	1 286	3 413	922	1 345	598	925	603	
83	Polmonite cronica, e angrena polmonare	8	11	6	24	26	17	6	25	12	
84	Malattie della tiroide e del timo (a)	2	..	2	3	2	3	2	3	5	
85	Morbo di Basedow	2	4	1	1	2	
86	Asma, enfisema polmonare	34	26	64	51	55	61	30	41	33	
87	Malattie delle arterie e angrena senile degli arti	125	79	125	377	179	117	60	126	78	
88	Malattie delle vene, flebite, emorroidi	3	1	1	14	5	4	3	5	2	
89	Malattie dei vasi linfatici (linfangioite, adenite)	1	7	4	11	8	7	2	8	5	
90	Malattie del cuore	819	569	1 648	2 574	1 147	1 752	730	1 316	936	
91	Malattie del pericardio	3	2	4	5	4	4	1	6	..	
92	Angina pectoris	9	6	34	147	10	32	18	28	13	
93	Sincope (b)	22	16	26	53	24	31	16	21	12	
94	Malattie della bocca e della lingua (a)	7	6	21	45	13	33	18	32	16	
95	Orecchioni	1	1	2	2	..	5	3	6	10	
96	Malattie delle tonsille, faringe, esofago (a)	13	7	18	17	12	20	4	31	19	
97	Malattie dello stomaco, atrepsia (a)	84	46	187	399	212	462	129	309	102	
98	Ulcera rotonda dello stomaco	6	4	11	25	14	8	6	21	11	
99	Epatite, cirrosi epatica	46	29	126	188	75	120	85	107	59	
100	Atrofia gialla acuta del fegato	1	1	..	3	..	3	..	2	..	
101	Calcoli biliari	2	3	3	2	2	6	4	5	1	
102	Ittero	12	17	29	40	16	21	45	36	21	
103	Malattie della milza e del pancreas (a)	..	1	..	1	2	1	..	2	..	
104	Diarrea, enterite, colera indigeno, ulcera intestinale, ecc.	915	545	1 597	3 148	1 572	2 283	1 512	2 455	1 674	
105	Volvolo, occlusione intestinale	26	20	34	90	45	85	24	58	34	
106	Tumori intestinali e addominali (a)	1	9	5	9	

(a) Escluse le affezioni cancerose e tubercolari.
(b) Esclusa la sincope da parto.

classificati secondo 168 cause di morte.
provincie.

Numero dell'Elenco nosologico	CALABRIE		SICILIA								SARDEGNA	
	Cosenza	Reggio di Calabria	Caltanissetta	Catania	Girgenti	Messina	Palermo	Siracusa	Trapani	Cagliari	Sassari	
74	1	1	1	74
75	5	3	5	12	4	2	7	3	2	9	..	75
76	5	3	1	11	3	9	14	6	7	9	9	76
77	577	667	472	1 030	367	485	725	462	270	488	324	77
78	131	79	89	220	119	72	150	82	106	177	101	78
79	45	41	24	69	36	64	117	43	29	67	34	79
80	3	7	2	3	1	8	12	1	7	5	8	80
81	497	575	309	795	380	544	888	413	312	971	543	81
82	516	533	343	757	371	417	698	359	318	684	414	82
83	5	4	5	16	4	6	3	5	5	45	3	83
84	1	1	2	1	..	1	3	2	1	..	1	84
85	1	1	1	2	1	2	85
86	44	28	23	39	34	35	36	14	18	29	20	86
87	64	40	44	78	53	38	159	40	57	78	65	87
88	2	1	1	3	2	1	4	..	1	88
89	2	..	4	5	3	1	4	3	6	3	4	89
90	943	749	437	1 004	541	977	1 565	551	478	708	364	90
91	5	1	2	6	1	2	2	1	1	7	4	91
92	17	19	10	17	6	10	42	10	6	3	3	92
93	16	4	4	7	1	5	10	1	25	6	5	93
94	8	10	10	42	27	8	16	29	15	6	4	94
95	3	1	5	5	2	1	3	2	1	3	1	95
96	12	7	3	12	12	7	6	10	6	29	8	96
97	79	158	125	205	193	72	150	173	52	166	121	97
98	13	10	2	15	2	8	7	5	5	5	4	98
99	68	55	46	112	51	60	95	65	45	105	45	99
100	3	3	1	2	1	2	..	100
101	2	1	..	6	..	5	8	3	1	3	4	101
102	9	14	16	20	16	12	32	18	9	27	10	102
103	..	1	2	3	3	1	8	2	2	4	1	103
104	1 115	1 078	749	1 889	883	884	1 713	1 506	720	1 082	1 028	104
105	28	26	20	35	22	22	40	17	15	20	15	105
106	16	4	6	5	..	106

Segue **Tavola I. — Morti, durante l'anno 1919,**
A — Per

classificati secondo 168 cause di morte.
provincie.

Numero dell'Elenco nosologico (a)	CAUSE DI MORTE	PIEMONTE				LIGURIA		LOMBARDIA				VENETO				EMILIA		Numero dell'Elenco nosologico								
		Alessandria	Cuneo	Novara	Torino	Genova	Porto Maurizio	Bergamo	Brescia	Como	Cremona	Mantova	Milano	Pavia	Sondrio	Belluno	Padova		Rovigo	Treviso	Udine	Venezia	Verona	Vicenza	Bologna	Ferrara
107	Ernie intestinali e addominali	27	25	32	70	37	5	18	15	18	12	10	41	13	3	9	15	10	15	12	24	20	12	27	5	107
108	Malattie da echinococco	1	..	1	1	..	1	1	2	..	3	1	108	
109	Ascaridi, tenia, anchilostoma e altri parassiti intestinali	5	23	5	3	12	2	18	18	13	11	11	23	14	1	15	10	30	20	16	26	12	12	35	29	109
110	Appendicite	17	11	16	23	16	2	10	15	14	4	7	49	11	3	5	6	6	16	18	12	13	7	17	5	110
110a	Peritonite	65	56	55	142	123	9	68	71	52	36	26	236	39	7	30	104	22	66	86	59	77	83	64	80	110a
111	Idrope-ascite	11	12	3	22	6	4	4	13	7	3	2	14	8	2	..	8	2	..	9	2	3	5	3	5	111
112	Malattie dei reni (a)	265	180	243	527	400	47	219	204	227	119	77	683	191	35	62	143	67	138	212	211	147	125	172	85	112
113	Id. della vescica (a)	38	26	32	63	69	12	17	13	26	13	20	74	32	5	10	22	4	8	20	6	27	25	20	6	113
114	Calcoli renali e vescicali	7	5	4	1	2	1	1	7	1	5	1	4	2	2	1	..	114
115	Malattie dell'uretra e prostata (a)	13	12	31	50	29	2	14	11	14	8	15	48	10	1	7	19	7	9	6	14	13	8	20	4	115
116	Id. delle capsule surrenali	2	1	5	7	2	1	5	1	..	1	1	2	2	..	3	1	2	5	1	116
117	Id. dei testicoli (a)	117
118	Id. dell'ovaia (a)	118
119	Id. dell'utero e vagina (b)	11	7	7	24	14	2	6	5	12	8	4	25	1	3	3	5	3	13	6	8	6	9	7	4	119
120	Id. delle mammelle (b)	1	1	1	120
121	Metrorragia dopo il parto	16	12	4	9	10	1	11	17	7	5	4	24	6	2	7	9	5	5	7	4	1	11	10	9	121
122	Distocia	1	7	1	6	1	..	4	5	6	5	2	4	1	2	2	1	1	3	1	122
123	Eclampsia puerperale	5	8	5	8	5	..	9	7	9	4	3	14	2	2	..	11	4	12	4	1	2	6	6	7	123
124	Febbre puerperale	13	11	8	24	33	1	11	17	8	6	10	44	10	1	5	7	5	3	8	4	5	11	15	8	124
125	Pelvi e metropéritonite puerperale	9	5	2	5	7	..	1	6	3	1	1	5	2	2	..	3	..	1	1	2	2	1	4	3	125
126	Sincope da parto e altre malattie puerperali	3	2	..	2	6	1	5	4	1	2	..	6	1	..	2	4	1	2	..	5	3	1	4	1	126
127	Flemmone, ascesso (a)	25	20	17	42	75	2	25	16	18	19	8	75	27	8	9	16	14	21	23	23	15	19	16	13	127
128	Cangrena della pelle	1	5	..	1	2	..	2	..	8	3	1	2	1	..	128
129	Elefantiasi degli arabi	1	1	129
130	Favo, foruncoli	2	2	4	1	3	..	1	1	3	10	2	..	1	4	2	1	1	1	2	3	2	..	130
131	Pemfigo, eczema, ectima	2	2	2	13	9	1	6	8	1	5	7	23	2	1	..	7	..	1	6	7	7	10	6	2	131
132	Sclerema	7	1	11	34	7	..	36	23	23	26	26	58	5	5	38	6	..	8	15	10	5	16	132
133	Malattie delle ossa e osteomalacia (a)	18	7	22	27	50	1	33	21	24	8	6	85	8	5	6	15	3	16	21	16	13	19	20	5	133
134	Reumatismo articolare acuto	42	38	22	47	52	8	8	21	25	9	13	57	19	5	15	26	11	11	27	9	33	21	34	12	134
135	Id. cronico	12	19	21	33	33	3	12	24	13	17	6	32	12	3	7	13	4	3	16	6	14	11	27	5	135
136	Psoite	1	1	..	1	2	1	1	136
137	Atrofia muscolare progressiva	2	1	1	1	..	2	1	2	1	1	..	1	..	1	137
138	Alcoolismo cronico	25	11	15	13	29	3	20	12	7	5	13	48	4	3	6	21	2	10	7	9	15	13	5	4	138
139	Avvelenamento cronico accidentale e professionale	1	..	1	4	3	1	1	..	7	1	1	5	..	139

(a) Escluse le affezioni cancerose e tubercolari.

(b) Escluse le affezioni cancerose e tubercolari e quelle dipendenti da gravidanza, parto e puerperio.

bis

Numero dell'Elenco nosologico	CAUSE DI MORTE	segue EMILIA						T O				S C A N A				M A R C H E				U M B R I A	LAZIO	A B R U Z Z I E M O L I S E				Numero dell'Elenco nosologico
		Forlì	Modena	Parma	Piacenza	Ravenna	Reggio nell'Emilia	Arezzo	Firenze	Grosseto	Livorno	Lucca	Massa e Carrara	Pisa	Siena	Ancona	Ascoli Piceno	Macerata	Pesaro e Urbino	Perugia	Roma	Aquila degli Abruzzi	Campobasso	Chieti	Teramo	
07	Ernie intestinali e addominali . .	14	8	15	9	8	10	9	34	4	11	11	8	12	11	12	10	6	9	13	49	12	11	12	11	107
108	Malattie da echinococco	1	1	1	..	1	3	1	..	2	1	2	3	13	2	108
109	Ascaridi, tenia, anchilostoma e altri parassiti intestinali	80	25	4	5	14	10	15	8	1	..	4	4	..	6	4	7	4	19	12	12	14	7	5	109	
110	Appendicite	19	5	9	4	4	8	2	15	1	4	4	5	5	6	10	7	4	6	16	45	7	11	8	1	110
110a	Peritonite	68	90	54	45	41	58	18	98	11	9	32	34	52	43	27	20	38	33	54	128	19	24	29	30	110
111	Idropo-ascite	1	4	4	6	..	3	1	4	1	1	1	..	4	1	1	4	3	7	4	10	7	2	111
112	Malattie dei reni (a)	116	127	96	64	73	109	78	369	37	59	150	63	98	96	122	106	103	118	282	844	231	174	219	128	112
113	Id. della vescica (a)	12	14	14	6	16	8	9	57	5	10	25	4	16	12	13	4	9	8	28	69	19	10	29	15	113
114	Calcoli renali e vescicali	2	1	2	3	4	2	..	5	2	1	1	..	2	..	4	1	..	1	5	5	2	3	1	2	114
115	Malattie dell'uretra e prostata (a)	11	4	17	4	4	2	6	22	1	5	12	7	6	11	1	6	5	3	19	56	6	3	2	4	115
116	Id. delle capsule suprarenali	2	..	2	8	2	3	1	5	1	1	4	3	..	2	2	2	2	..	4	3	3	1	..	1	116
117	Id. dei testicoli (a)	1	117
118	Id. dell'ovaia (a)	1	1	1	3	118
119	Id. dell'utero e vagina (b)	4	2	6	4	1	3	..	7	2	5	1	1	7	2	2	1	4	4	6	14	5	6	2	2	119
120	Id. delle mammelle (b)	1	120
121	Metrorragia dopo il parto	1	8	12	5	2	8	1	7	1	..	7	8	1	3	5	4	4	4	9	9	7	7	8	6	121
122	Distocia	3	2	1	2	..	1	1	1	..	1	4	4	2	1	1	2	7	9	4	2	6	6	122
123	Eclampsia puerperale	3	4	7	5	1	7	3	5	2	..	3	2	4	3	2	3	1	3	14	15	1	1	4	4	123
124	Febbre puerperale	7	7	6	4	2	3	9	17	3	3	2	8	12	3	5	4	7	6	27	34	9	13	4	2	124
125	Pelvi e metroperitonite puerperale	2	2	2	4	3	2	1	5	1	2	3	2	1	1	1	2	6	3	5	4	2	1	125
126	Sincope da parto e altre malattie puerperali	2	3	4	2	2	..	1	2	3	3	1	2	..	2	1	..	4	7	2	4	1	2	126
127	Flemmone, ascesso (a)	3	10	18	20	8	12	9	29	1	14	12	5	13	14	13	8	7	8	29	66	11	9	14	12	127
128	Cangrena della pelle	2	1	1	2	..	1	3	5	1	2	4	..	3	1	..	128
129	Elefantiasi degli arabi	1	129
130	Favo, foruncoli	5	1	6	2	3	..	2	1	2	2	..	3	1	1	1	2	130	
131	Pemfigo, eczema, ectima	4	8	5	10	3	6	1	10	1	2	7	3	6	6	2	1	7	..	10	17	5	1	5	3	131
132	Sclerema	18	123	25	6	7	26	3	22	..	1	2	4	1	11	17	6	..	11	9	9	3	7	3	4	132
133	Malattie delle ossa e osteomalacia (a)	13	19	20	10	2	13	9	37	3	3	16	8	15	4	10	4	6	9	10	33	8	4	3	2	133
134	Reumatismo articolare acuto	12	18	25	15	15	16	6	42	8	6	13	11	18	20	10	6	10	3	27	56	19	11	9	9	134
135	Id. cronico	2	7	10	6	..	5	5	21	4	3	7	3	5	3	2	6	5	2	6	48	20	22	9	7	135
136	Psoite	136
137	Atrofia muscolare progressiva	1	1	..	1	1	1	1	2	1	..	1	..	137
138	Alcolismo cronico	5	3	1	6	1	10	7	7	1	..	2	1	8	6	7	8	15	28	6	1	4	8	138
139	Avvelenamento cronico accidentale e professionale	1	1	1	1	..	1	1	139

(a) Escluse le affezioni cancerose e tubercolari.

(b) Escluse le affezioni cancerose e tubercolari e quelle dipendenti da gravidanza, parto e puerperio.

Segue Tav. I. — Morti, durante l'anno 1919, classificati secondo 168 cause di morte.
A — Per provincie.

Numero dell'Elenco nosologico	CAUSE DI MORTE	CAMPANIA					PUGLIE			BASILICATA	CALABRIE		SICILIA								SARDEGNA		Numero dell'Elenco nosologico		
		Avellino	Benevento	Caserta	Napoli	Salerno	Bari delle Puglie	Foggia	Lecce	Potenza	Catanzaro	Cosenza	Reggio di Calabria	Caltanissetta	Catania	Girgenti	Messina	Palermo	Siracusa	Trapani	Cagliari	Sassari			
107	Ernie intestinali e addominali . . .	20	15	27	82	29	59	26	44	27	23			30	18	18	35	6	16	46	24	22	29	22	107
108	Malattie da echinococco	1	..	2	6	1	6	..	1			2	1	2	1	..	6	6	108
109	Ascaridi, tenia, anchilostoma e altri parassiti intestinali	18	9	20	17	10	47	13	33	11	5			9	11	22	24	3	6	3	32	7	8	10	109
110	Appendicite	4	2	11	19	5	15	6	15	7	4			6	5	7	24	5	8	12	12	9	6	6	110
110a	Peritonite	28	26	65	101	50	98	39	64	60	46			36	28	40	63	54	40	110	37	39	58	34	110*
111	Idrop- ascite	7	5	9	15	9	28	12	24	13	11			7	13	8	19	12	11	27	8	7	20	2	111
112	Malattie dei reni (a)	227	158	489	1 533	362	794	240	470	306	296			297	218	203	433	239	245	499	290	197	245	143	112
113	Id. della vescica (a)	28	12	48	120	47	35	11	47	32	26			30	16	9	36	25	33	39	30	21	13	10	113
114	Calcoli renali e vescicali	1	..	2	14	1	4	8	7	1	5			4	4	6	10	5	3	8	12	10	9	6	114
115	Malattia dell'uretra e prostata (a)	1	..	11	27	9	5	2	11	3	10			5	6	..	12	2	7	20	3	7	16	4	115
116	Id. delle capsule surrenali	1	2	1	..	5	2	3			3	3	..	2	6	3	..	2	1	116
117	Id. dei testicoli (a)	1	117
118	Id. dell'ovaia (a)	1	3	..	1			1	1	1	118
119	Id. dell'utero e vagina (b)	2	..	6	27	4	5	6	9	6	6			8	4	3	8	3	5	5	4	1	4	4	119
120	Id. delle mammelle (b)	1	..	1			1	1	120
121	Metrorragia dopo il parto	5	7	13	31	20	21	21	25	16	7			9	12	4	15	4	9	14	10	7	17	18	121
122	Distocia	3	2	7	9	4	5	3	3	9	8			7	2	3	1	..	2	7	1	2	9	3	122
123	Eclampsia puerperale	3	..	6	14	5	9	2	12	4	5			1	4	3	2	3	3	11	3	1	7	2	123
124	Febbre puerperale	8	4	11	22	12	20	16	19	21	33			14	15	7	13	10	13	27	6	2	24	10	124
125	Pelvi e metropertitonite puerperale	6	..	3	3	5	4	1	9	..	3			7	4	1	4	1	2	2	3	1	1	1	125
126	Sincope da parto e altre malattie puerperali	1	2	..	1	2	2	2	11	4	..			5	3	2	1	1	2	5	1	1	3	5	126
127	Flemmone, ascesso (a)	17	7	46	103	28	56	21	61	28	34			28	35	19	32	17	23	42	22	19	24	14	127
128	Cangrena della pelle	2	7	6	1	3	1	3	1	4			2	2	1	2	2	..	2	2	128
129	Elefantiasi degli arabi	1	1	129
130	Favo, foruncoli	3	1	2	12	1	10	1	7	1	3			2	3	1	3	1	..	2	..	2	2	1	130
131	Penfigo, eczema, ectima	10	3	6	13	2	11	2	23	4	2			7	6	2	5	4	9	4	2	2	49	..	131
132	Sclerema	11	18	12	37	17	163	65	55	42	4			5	8	..	1	..	16	7	5	1	132
133	Malattie delle ossa e osteomalacia (a)	4	1	11	46	8	14	6	16	12	2			12	5	4	13	9	4	17	10	3	7	4	133
134	Reumatismo articolare acuto	20	11	34	43	34	41	28	32	25	16			22	12	8	33	13	13	12	16	11	15	16	134
135	Id. cronico	15	5	11	26	10	25	11	14	13	15			22	13	7	10	12	9	13	9	..	22	13	135
136	Psioite	136
137	Atrofia muscolare progressiva	2	..	2	2	..	1	1	1	1	137
138	Alcolismo cronico	2	..	6	3	10	2	2	5	3	8			1	..	2	2	4	1	2	2	3	4	1	138
139	Avvelenamento cronico accidentale e professionale	2	7	3	1	2	2	..	139

(a) Escluse le affezioni cancerose e tubercolari.

(b) Escluse le affezioni cancerose e tubercolari e quelle dipendenti da gravidanza, parto e puerperio.

Segue **Tavola I. — Morti, durante l'anno 1919,**
A — Per

Numero dell'Elenco nosologico (a)	CAUSE DI MORTE	PIEMONTE				LIGURIA		LOM			
		Alessandria	Cuneo	Novara	Torino	Genova	Porto Maurizio	Bergamo	Brescia	Como	Cremona
140	in istato d'ubriachezza	1	3	6	..	1	1	1	..
141	per annegamento	42	32	50	65	44	11	25	45	26	28
142	per freddo	5	9	2	7	8	..	3	5
143	per insolazione	2	2	..	1	1
144	per fulminazione:										
	A) naturale	1	..	1	1	2	..	3	3
	B) da apparecchi elettrici *	4	2	4	5	9	1	5	8	..	1
145	per caduta	73	76	91	179	143	24	58	81	65	18
146	per lesioni causate da scoppio di esplosivi, di armi da fuoco, di mine, ecc.	9	4	2	29	24	..	15	23	15	1
147	per ferite da taglio	5	3	..	1
148	per lesioni da macchine agricole e industriali	4	4	4	6	1	..	3	10	1	1
149	per schiacciamento	48	26	54	131	104	7	44	80	30	17
150	per violenze d'animali	8	2	6	2	1	3	1	..	4
151	per ustione	21	19	31	44	54	5	42	88	23	15
152	per soffocamento	1	1	..	2	2	..	2	3	4	4
153	per asfissia	10	1	2	6	8	..	2	3	1	..
154	per avvelenamenti acuti	4	4	4	8	5	1	4	3	4	..
155	per morsi di vipera o di altri animali velenosi	1	1	1	1	..
156	per cause diverse o non determinate	7	1	1
157	Omicidio (compreso quello d'infante)	21	16	7	47	43	3	11	20	10	7
158a	Per ferite riportate in guerra (b)	2	21	10	17	18	3	4	2	1	6
160	per annegamento	22	14	22	21	3	1	5	4	3	5
161	con arma da fuoco	19	12	14	46	51	4	4	12	20	5
162	id. da taglio	6	..	2	9	5	..	1	..	3	..
163	per impiccamento	16	18	26	35	15	2	5	7	14	6
164	per precipitazione	3	4	3	21	35	3	3	6	3	2
165	per schiacciamento sotto convogli ferroviari, sotto tramways, ecc.	2	..	3	7	4	3	..	5	2	2
166	per avvelenamento	3	1	6	22	21	1	3	3	4	3
167	per asfissia	2	..	2	10	7	1	4	..
168	con altro mezzo o con mezzo non determinato	1	1	1	2	1
	Totale dei morti per causa determinata	12 709	11 396	11 338	23 286	20 214	2 817	11 237	12 935	11 525	5 770
	Morti per causa ignota o non dichiarata	72	511	517	425	342	5	41	46	85	4
	TOTALE GENERALE	12 781	12 507	11 905	23 711	20 556	2 822	11 278	12 981	11 610	5 774

(a) Nell'anno 1919 non si verificarono nel Regno casi di morte per « ferite riportate in duello » (n. 158 dell' Elenco nosologico) e
(b) In questa voce sono compresi i morti in seguito a ferite riportate in combattimento o in altre operazioni di guerra.

classificati secondo 168 cause di morte.
province.

Numero dell'Elenco nosologico (a)	BARDIA				VENETO								EMILIA	
	Mantova	Milano	Pavia	Sondrio	Balluno	Padova	Rovigo	Treviso	Udine	Venezia	Verona	Vicenza	Bologna	Ferrara
140	1	2	3	1	..	1	5	2	..	3	1	1
141	27	76	22	10	5	36	15	44	42	57	32	34	41	20
142	3	17	1	2	1	..	3	..	1	2	6
143	1	1	3	1
144	1	3	1	3	3	..	1	4
145	1	11	3	..	2	1	..	5	10	4	1	9	..	5
146	24	156	38	35	35	33	14	55	85	30	56	71	52	17
147	6	26	3	10	56	19	4	91	78	43	15	59	11	6
148	..	3	2	1	..	1	1	1
149	1	8	1	..	1	4	1	..	2	1	3	1	4	1
150	24	196	26	18	36	36	9	58	91	31	35	48	54	23
151	2	12	1	..	1	1	9	..	1	..	5	..
152	14	70	18	19	15	21	10	30	40	22	9	34	29	18
153	..	8	2	..	1	3	1	1	2
154	2	10	4	..	2	1	2	1	8	3	1	3
155	1	14	6	2	1	2	..	3	3	3	2	3	1	3
156	1
157	1	2	2	..	1	9	..	4	1	1	4	1
158a	12	63	6	4	5	17	2	17	28	4	11	8	23	8
160	3	41	7	2	..	2	3	13	10	9	5	5	19	..
161	5	22	7	3	4	4	5	4	8	8	12	12	16	11
162	11	56	5	2	8	11	3	8	22	11	19	10	14	5
163	2	5	1	..	1	1	6	2	4	1	5	1
164	14	26	8	1	10	6	5	7	26	5	5	12	18	4
165	3	18	1	1	3	3	..	3	1	11	1
166	3	3	6	5	1	3	..	2	..
167	3	33	2	1	1	3	2	4	5	9	5	2	5	2
168	..	6	1	1	..	1	1	..
	..	3	2	1	..	2	..	1	..
	5 567	30 234	7 244	2 707	4 285	8 967	4 828	7 397	12 635	8 359	8 785	8 086	10 370	5 162
	7	147	63	10	184	47	40	286	365	49	11	38	20	4
	5 574	30 381	7 307	2 717	4 469	9 014	4 868	7 683	13 000	8 408	8 796	8 124	10 390	5 166

Per « condanna alla pena capitale » (N° 159).

Segue Tavola I. — Morti, durante l'anno 1919,
A — Per

Numero dell'Elenco nosologico (a)	CAUSE DI MORTE	segue EMILIA						T O			
		Forlì	Modena	Parma	Piacenza	Ravenna	Reggio nell'Emilia	Arezzo	Firenze	Grosseto	Livorno
140	in istato d'ubriachezza	1	1	..	1	..	2	..	1	
141	per annegamento	27	20	20	9	9	16	10	35	6	17
142	per freddo	2	1	6	2	2	1	4	..	1
143	per insolazione	1	..	1	3
144	per fulminazione:										
	A) naturale	2	1	1	2	4	1	..
	B) da apparecchi elettrici	1	..	4	4	1	..	1	..	1	..
145	per caduta	40	32	33	26	26	23	17	73	19	17
146	per lesioni causate da scoppio di esplosivi, di armi da fuoco, di mine, ecc.	6	6	3	6	5	3	5	18	2	2
147	per ferite da taglio	1	1	2	1
148	per lesioni da macchine agricole e industriali	1	2	..	1	1	1	..	3
149	per schiacciamento	17	19	27	20	12	13	11	146	10	12
150	per violenze d'animali	1	3	2	1	2	1	4	1	..
151	per ustione	16	18	24	13	6	13	17	28	7	4
152	per soffocamento	1	..	2	1	1	2	..	1
153	per asfissia	1	2	2	1	3	4	1	3
154	per avvelenamenti acuti	1	4	1	1	1	9	..	1
155	per morsi di vipera o di altri animali velenosi	1	1
156	per cause diverse o non determinate	3	4	3	4	8	8	2	2	..
157	Omicidio (compreso quello d'infante)	9	6	3	11	11	8	11	19	3	7
158a	Per ferite riportate in guerra (b)	2	..	1	1	3	2	..	14	..	11
160	per annegamento	1	8	7	3	8	10	2	17	..	1
161	con arma da fuoco	5	13	4	8	8	3	6	36	1	10
162	id. da taglio	3	2	..	1	2	1	1	1	..
163	per impiccamento	4	7	14	5	6	12	2	26	2	2
164	per precipitazione	8	1	2	2	1	6	8	1	3
165	per schiacciamento sotto convogli ferroviari, sotto tramways, ecc.	2	2	..	3	..	3	..	1
166	per avvelenamento	1	1	1	1	2	4	2	11	2	7
167	per asfissia	2	..	1
168	con altro mezzo o con mezzo non determinato	1	2	..	3	1	..	2
	Totale dei morti per causa determinata	6 364	6 710	5 685	4 604	3 954	5 992	4 963	16 456	2 370	2 845
	Morti per causa ignota o non dichiarata	17	8	13	26	10	64	3	8	15	6
	TOTALE GENERALE	6 381	6 718	5 698	4 630	3 964	6 056	4 966	16 464	2 385	2 851

classificati secondo 168 cause di morte.
province.

S C A N A				M A R C H E				U M B R I A	LAZIO	A B B R U Z Z I E M O L I S E				Numero dell'Elenco nosologico (a)
Lucca	Massa e Carrara	Pisa	Sienna	Ancona	Ascoli Piceno	Macerata	Pesaro e Urbino	Perugia	Roma	Aquila degli Abruzzi	Campobasso	Chieti	Teramo	
..	..	1	3	4	3	..	1	140
10	6	32	9	20	10	13	9	30	42	4	11	22	12	141
..	2	5	2	1	18	3	3	7	6	12	3	142
1	1	4	3	2	..	143
..	3	3	3	2	1	6	3	5	5	1	144
1	..	3	1	..	1	2	2	3	1	144
26	24	26	36	33	20	24	26	58	107	34	28	32	22	145
8	3	13	..	10	4	2	3	8	17	6	7	4	1	146
..	..	1	..	3	1	..	2	..	1	1	1	147
1	3	..	2	1	..	5	1	148
13	24	20	21	13	8	11	12	30	83	17	8	19	10	149
1	3	5	2	2	1	3	3	1	3	4	2	150
10	6	14	10	12	19	9	14	45	97	24	30	27	14	151
..	..	2	1	..	3	152
1	..	2	..	1	1	1	6	1	2	153
1	..	3	..	1	..	2	..	3	12	5	1	154
..	1	1	2	2	155
..	4	5	1	3	5	..	3	2	55	6	..	1	1	156
9	10	6	5	10	4	8	3	20	63	17	12	6	12	157
1	..	2	1	2	..	4	10	12	21	7	4	5	1	158a
4	1	4	7	3	2	7	2	9	17	..	3	6	1	160
3	5	5	5	7	3	4	6	15	39	9	2	4	3	161
..	1	1	..	5	..	3	1	..	162
6	1	7	13	6	2	4	9	13	14	8	1	5	2	163
3	4	1	3	2	2	2	1	6	9	1	1	2	4	164
..	3	2	165
3	..	1	1	2	2	3	1	3	11	2	3	3	3	166
..	..	1	2	2	1	1	167
..	1	2	1	16	..	1	168
5 393	4 025	5 315	4 346	5 810	4 764	4 839	5 016	12 957	24 563	8 118	7 156	6 420	5 007	
62	63	4	2	24	15	5	49	59	92	60	165	228	26	
5 455	4 088	5 319	4 348	5 834	4 779	4 844	5 065	13 016	24 655	8 178	7 321	6 648	5 033	

(a) Veggasi la nota (a) a pagina 26.
(b) Veggasi la nota (b) a pag. 26.

Numero dell'Elenco nosologico (a)	CAUSE DI MORTE	CAMPANIA					PUGLIE			BASILICATA	Catanzaro	CALABRIE		SICILIA							SARDEGNA		Numero dell'Elenco nosologico
		Avellino	Benevento	Caserta	Napoli	Salerno	Bari delle Puglie	Foggia	Lecce	Potenza		Cosenza	Reggio di Calabria	Caltanissetta	Catania	Girgenti	Messina	Palermo	Siracusa	Trapani	Cagliari	Sassari	
140	In istato d'ubriachezza	1	..	2	1	1	1	1	..	140	
141	per annegamento	16	6	27	14	22	34	20	34	9	9	8	11	4	9	4	12	7	14	6	14	6	141
142	per freddo	4	2	10	6	5	7	1	7	2	1	1	..	1	..	2	3	1	1	..	2	1	142
143	per insolazione	1	1	2	1	1	..	2	1	..	1	143
144	per fulminazione:																						
	A) naturale	5	..	8	..	6	6	1	15	5	3	4	1	2	4	1	3	3	1	8	1	144	
	B) da apparecchi elettrici	1	1	4	1	2	..	1	1	1	..	145	
145	per caduta	32	26	77	109	67	69	63	89	55	53	42	48	38	50	32	36	31	21	32	47	15	145
146	per lesioni causate da scoppio di esplosivi, di armi da fuoco, di mine, ecc.	7	4	16	35	19	13	5	10	5	13	7	10	9	7	11	8	27	4	10	8	..	146
147	per ferite da taglio	2	..	2	1	1	1	1	147
148	per lesioni da macchine agrarie e industriali	1	2	1	..	1	..	1	1	148	
149	per schiacciamento	13	8	28	103	21	31	22	28	23	20	9	23	8	21	16	24	4	12	17	18	4	149
150	per violenze d'animali	1	2	2	3	..	4	7	5	3	3	2	1	3	..	3	..	7	1	4	7	1	150
151	per ustione	49	30	65	101	63	61	28	58	52	34	44	27	17	41	14	26	24	21	17	19	22	151
152	per soffocamento	2	..	2	3	1	1	2	2	1	1	1	1	1	..	1	1	..	152
153	per asfissia	2	5	3	7	4	3	6	3	3	1	1	..	1	5	2	2	5	1	..	153
154	per avvelenamenti acuti	1	1	2	23	1	5	6	11	5	2	3	3	2	2	11	1	..	4	3	154
155	per morsi di vipera o di altri animali velenosi	1	1	1	1	155
156	per cause diverse o non determinate	3	3	5	23	3	6	3	5	2	2	..	4	1	20	35	10	1	3	25	156
157	Omicidio (compreso quello d'infante)	24	14	42	99	23	35	43	34	28	56	19	72	59	45	106	16	102	19	111	17	2	157
158a	Per ferite riportate in guerra (b)	11	..	16	9	6	20	4	7	3	3	1	3	1	4	..	1	8	12	1	14	4	158a
160	per annegamento	3	7	4	1	1	18	6	16	5	..	3	..	4	5	1	3	3	4	3	4	2	160
161	con arma da fuoco	5	5	12	32	14	9	2	10	7	4	10	7	6	18	9	13	11	5	12	7	3	161
162	id. da taglio	1	2	..	2	..	2	..	1	..	2	1	1	1	1	..	162
163	per impiccamento	3	..	3	13	3	2	1	5	7	..	2	1	1	3	3	14	12	2	..	4	6	163
164	per precipitazione	2	1	5	14	6	4	..	2	1	2	1	2	1	1	3	1	164
165	per schiacciamento sotto convogli ferroviari, sotto tramways, ecc.	1	4	1	..	1	165
166	per avvelenamento	8	3	4	42	5	10	5	5	6	1	1	..	3	5	7	1	4	4	3	3	4	166
167	per asfissia	1	1	1	1	..	167
168	con altro mezzo o con mezzo non determinato	6	1	1	..	1	..	2	1	1	..	2	2	..	3	..	168	
	Totale dei morti per causa determinata	7 824	5 533	15 798	32 318	12 859	24 966	10 481	20 094	11 666	10 243	9 270	8 594	5 906	12 827	7 646	9 310	15 596	8 208	6 344	10 266	7 625	
	Morti per causa ignota o non dichiarata	231	20	445	717	222	169	64	59	679	386	149	227	169	580	124	688	167	7	8	750	596	
	TOTALE GENERALE	8 105	5 553	16 243	33 035	13 081	25 135	10 545	20 153	12 345	10 579	9 419	8 821	6 075	13 407	7 770	9 998	15 763	8 215	6 352	11 016	8 221	

(a) Veggasi la nota (a) a pag. 26.
 (b) Veggasi la nota (b) a pag. 27.

Segue Tav. I. — Morti, durante l'anno 1919,
B — Per compartimenti e

classificati secondo 168 cause di morte.
per il complesso del Regno.

nosologico (a)	CAUSE DI MORTE	Piemonte	Liguria	Lombardia	Veneto	Emilia	Toscana	Marche	Umbria	Lazio	Abruzzi e Molise	Campania	Puglie	Basilicata	Calabrie	Sicilia	Sardegna	REGNO			Num. dell'elenco nosologico (a)
																		Maschi	Femmine	Totale dei morti	
1	Asfissia e apoplezia nel parto	42	11	106	81	46	27	6	2	5	14	33	23	5	17	16	9	238	205	443	1
2	-Idrocefalo congenito, ernie cerebrali, spina bifida, mostruosità	11	7	47	54	27	49	14	8	14	27	56	36	13	8	50	9	186	244	430	2
3	Cianosi, persistenza del foro di Botallo	29	13	64	45	46	38	5	7	8	14	27	30	3	7	34	15	234	151	385	3
4	Atresia (delle narci, dell'esofago, ecc.)	1	..	2	5	..	5	..	1	2	..	8	3	3	1	20	11	31	4
5	Labbro leporino	6	1	15	10	13	6	6	1	4	4	15	12	1	3	10	..	63	44	107	5
6	Atrofia congenita, immaturità	1 127	447	2 946	3 394	2 711	1 699	1 172	704	704	1 274	1 740	1 970	319	911	2 666	627	12 996	11 415	24 411	6
7	Vaiuolo	18	39	90	75	19	91	18	15	107	257	4 140	7 837	1189	468	2 000	17	7 479	8 901	16 380	7
8	Morbillo	70	165	344	453	65	59	103	25	64	195	432	166	28	202	362	84	1 408	1 409	2 817	8
9	Scarlattina	51	15	79	38	41	33	30	23	85	56	182	139	80	302	260	..	711	703	1 414	9
10	Risipola	129	49	191	123	96	129	27	23	77	47	120	165	28	55	127	56	739	703	1 442	10
11	Febbre tifoidea	563	212	1 578	1 503	625	484	240	160	276	256	326	325	50	303	647	111	3 235	4 424	7 659	11
12	Tifo petecchiale	10	73	21	15	4	16	6	8	36	24	72	221	21	11	7	16	485	76	561	12
13	Meningite cerebro spinale epidemica	1	1	13	11	5	11	7	..	17	2	5	2	5	6	52	34	86	13
14	Difterite	222	88	268	244	221	184	49	39	80	69	72	48	9	49	187	29	917	891	1 808	14
15	Laringite crupale	90	19	154	110	59	72	31	19	26	35	146	91	14	48	68	24	542	464	1 006	15
16	Ipertosse	152	56	416	642	174	186	39	38	101	39	121	86	32	52	123	163	1 021	1 399	2 420	16
17	Influenza	3 840	1 367	4 398	1 867	3 212	2 746	1 429	1 010	1 431	1 194	2 924	1 114	783	1 566	1 956	944	14 990	16 791	31 781	17
18	Febbri da malaria	52	120	146	271	77	104	29	18	365	262	341	1 089	411	414	859	1 102	4 025	1 605	5 630	18
19	Cachessia palustre	6	83	15	58	6	11	4	1	41	44	46	228	70	87	191	239	816	314	1 130	19
20	Dissenteria	1	1	152	..	4	..	1	156	3	159	20
21	Sifilide	59	74	104	95	101	62	23	72	214	44	214	114	13	95	158	14	859	577	1 436	22
22	Setticemia, pioemia	271	137	453	332	265	311	105	68	179	84	236	211	33	113	436	80	1 726	1 638	3 364	23
23	Pustola maligna, carbonchio	18	14	25	4	17	27	3	6	18	14	25	13	18	20	24	20	189	77	266	24
24	Moccio, cimurro	1	1	..	1	25
25	Lebbra	1	3	6	1	2	2	1	..	1	..	2	3	3	14	11	25	26
26	Rabbia	1	..	11	6	2	3	5	1	15	7	..	1	9	..	46	15	61	27
27	Altre malattie infettive e infezioni non determinate	2	1	10	1	2	3	1	3	1	1	5	4	1	1	10	5	28	23	51	28
28	Tubercolosi disseminata	386	154	708	654	459	482	204	104	189	129	137	75	9	46	96	99	2 124	1 807	3 931	29
29	Meningite tubercolare, idrocefalo acquisito	476	277	1 009	1 038	621	514	161	106	383	182	369	411	40	119	320	180	3 214	2 992	6 206	30
30	Tubercolosi polmonare, tisi	4 929	2 637	6 894	4 371	3 302	4 270	1 056	836	1 990	971	3 006	2 488	256	950	3 001	1 435	20 680	21 712	42 392	31
31	Tabe mesenterica	346	170	682	673	399	468	194	141	198	233	542	597	85	197	335	166	2 568	2 858	5 426	32
32	Scrofola disseminata	35	13	60	64	41	41	12	5	21	11	54	33	5	17	41	44	237	260	497	33
33	Lupus	7	5	8	6	6	9	1	1	2	6	5	7	1	7	11	..	31	51	82	34
34	Artrite fungosa, sinovite fungosa	48	19	57	38	37	52	5	5	26	8	33	21	4	13	23	8	230	167	397	35

(a) Nell'anno 1919 non si verificarono nel Regno casi di morte per « colera asiatico ». (N. 21 dell'elenco nosologico).

Segue Tav. I. — Morti, durante l'anno 1919,
B — Per compartimenti e

Num. dell'Elenco nosologico	CAUSE DI MORTE	Piemonte	Liguria	Lombardia	Veneto	Emilia	Toscana
36	Tubercolosi delle ossa e d'altri organi . .	182	66	291	215	170	235
37	Morbo di Pott	70	31	140	100	83	80
38	Rachitide	41	29	184	411	215	54
39	Anemia	571	235	966	1 156	575	908
40	Leucemia	96	31	110	93	72	77
41	Porpora emorragica	9	13	28	22	21	19
42	Emofilia	19	8	23	22	12	11
43	Scorbuto	4	1	17	13	28	4
44	Marasmo senile	5 580	1 348	5 638	4 819	3 661	3 647
45	Pellagra	15	..	174	249	29	14
46	Gotta	11	3	28	14	11	7
47	Diabete	145	90	174	120	102	139
48	disseminati in più organi	49	19	215	137	208	107
49	dell'utero, vagina, ovaia	292	125	336	224	246	250
50	delle mammelle	120	44	173	91	90	98
51	della vescica, uretra, prostata, del pe- ne, dei testicoli, dei reni	58	27	86	55	59	40
52	della bocca, labbra, lingua, del palato, delle fauci, della tiroide, laringe, trachea	109	65	224	175	115	114
53	dello stomaco, esofago	809	339	1 695	706	1 069	1 113
54	del fegato	314	103	441	245	267	226
55	della milza, del pancreas, intestino, pe- ritoneo	357	141	551	228	348	397
56	delle ossa, articolazioni	17	6	43	28	24	19
57	dei centri nervosi e organi dei sensi .	49	27	72	49	45	56
58	d'altri organi	512	155	501	285	257	321
59	Meningite semplice cerebrale e spinale . .	649	309	1 091	617	464	394
60	Mielite, tabe dorsale	194	77	316	186	185	170
61	Morbo di Landry, di Friedreich, di Par- kinson	44	18	25	22	27	36
62	Paralisi infantile	20	3	22	34	19	23
63	Encefalite	163	54	240	134	104	66
64	Apoplessia e congestione cerebrale	3 953	1 224	6 369	3 217	3 496	3 380
65	Tumori cerebrali e spinali (a)	2	..	19	20	26	7
66	Rammollimento cerebrale	51	16	90	42	95	71
67	Paralisi progressiva, demenza paralitica . .	75	31	283	176	258	220
68	Epilessia, isterismo	159	57	231	123	107	130
69	Corea	1	3	12	2	2	6
70	Tetano e trisma	82	24	103	119	62	43
71	Eclampsia infantile	338	185	485	835	353	476
72	Successioni della pazzia	1	..	10	4	2	2

(a) Escluse le affezioni cancerose e tubercolari.

classificati secondo 163 cause di morte.
per il complesso del Regno.

Marche	Umbria	Lazio	Abruzzi e Molise	Campania	Puglie	Basilicata	Calabrie	Sicilia	Sardegna	REGNO			Num. dell'Elenco nosologico
										Maschi	Femmine	Totale dei morti	
58	47	76	78	245	225	44	129	254	191	1 303	1 203	2 506	36
29	27	52	16	55	42	2	19	42	24	407	405	812	37
103	26	52	50	83	87	16	48	101	89	803	786	1 589	38
268	156	319	335	946	1 086	77	327	1 561	332	4 840	4 328	9 168	39
26	21	56	41	159	95	19	52	156	28	534	598	1 132	40
5	2	18	6	40	39	11	18	46	14	141	170	311	41
3	3	17	8	30	14	..	7	25	7	104	105	209	42
5	1	1	4	8	4	1	4	18	1	75	39	114	43
2 062	1 244	1 319	3 143	7 094	4 223	996	3 047	7 811	1 342	25 498	31 476	56 974	44
15	26	4	3	8	290	247	537	45
7	1	9	22	42	20	5	23	35	8	184	62	246	46
51	31	103	55	197	63	12	43	178	33	904	662	1 566	47
50	5	22	36	140	76	25	52	162	23	555	771	1 326	48
70	60	143	86	265	164	24	73	189	26	..	2 573	2 573	49
42	15	58	45	112	54	8	43	74	12	22	1 057	1 079	50
22	14	35	11	40	22	5	15	39	3	421	110	531	51
35	19	62	38	82	37	13	17	49	21	892	283	1 175	52
255	116	276	132	201	105	44	133	261	62	4 330	2 986	7 316	53
87	48	111	49	165	111	16	47	181	24	1 200	1 235	2 435	54
83	44	142	58	194	98	10	47	162	37	1 178	1 719	2 897	55
9	1	6	8	12	12	1	4	5	4	103	96	199	56
11	13	40	9	31	25	3	17	26	14	240	247	487	57
108	85	179	110	287	185	13	110	398	38	1 738	1 806	3 544	58
140	87	217	192	645	501	57	208	617	118	3 370	2 931	6 301	59
62	39	94	81	219	120	20	73	147	43	1 189	837	2 026	60
12	9	15	25	28	21	2	22	30	9	204	141	345	61
18	11	9	12	33	50	4	13	26	14	157	154	311	62
42	15	46	49	87	69	14	38	80	26	674	553	1 227	63
1 798	1 082	1 497	2 023	3 887	2 430	461	1 289	3 494	501	21 579	18 522	40 101	64
10	6	6	8	2	2	18	6	74	58	132	65
27	15	91	19	17	17	..	13	19	6	317	272	589	66
201	12	44	53	172	55	42	69	287	71	1 252	797	2 049	67
72	40	63	70	247	83	33	88	151	28	967	715	1 682	68
2	3	3	4	3	6	1	1	24	25	49	70
28	10	12	28	67	42	2	17	28	4	498	173	671	71
587	276	595	648	2 474	1 508	210	710	685	82	5 632	4 750	10 382	72
2	2	22	..	1	1	6	..	34	19	53	73

Segue Tav. I. — Morti, durante l'anno 1919, classificati secondo 168 cause di morte.

B — Per compartimenti e per il complesso del Regno.

Num. dell'Elenco nosologico	CAUSE DI MORTE	Piemonte	Liguria	Lombardia	Veneto	Emilia	Toscana	Marche	Umbria	Lazio	Abruzzi e Molise	Campania	Puglie	Basilicata	Calabrie	Sicilia	Sardegna	REGNO			Num. dell'Elenco nosologico
																		Maschi	Femmine	Totale dei morti	
74	Malattie degli occhi (a)	1	..	4	3	8	2	1	3	2	1	..	3	2	..	17	13	30	74
75	Malattie degli orecchi (a)	42	18	78	46	96	26	12	3	9	20	42	34	1	13	35	9	284	140	424	75
76	Malattie delle fosse nasali, della trachea, della laringe (a)	43	19	83	73	46	24	21	9	11	25	69	52	16	19	51	18	311	268	579	76
77	Bronchite acuta	1 881	653	3 204	2 678	2 023	1 644	888	729	663	1 092	3 782	3 524	665	1 973	3 811	822	15 220	14 812	30 032	77
78	Bronchite cronica	732	163	832	552	605	546	252	114	253	438	1 088	821	167	312	838	278	3 666	4 275	7 941	78
79	Malattie della pleura (a)	289	156	486	271	218	251	80	51	120	107	361	256	48	131	382	101	2 114	1 194	3 308	79
80	Congestione ed apoplezia polmonare	67	29	93	61	48	48	9	6	29	17	58	47	5	17	34	13	321	260	581	80
81	Polmonite crupale	3 664	1 127	3 771	2 045	1 985	1 928	534	441	1 027	1 216	4 317	2 226	517	1 667	3 636	1 514	17 002	14 613	31 615	81
82	Bronco polmonite acuta	4 903	2 469	5 694	4 435	3 301	3 069	1 110	678	1 625	1 529	6 525	2 868	603	1 633	3 263	1 098	22 875	21 928	44 803	82
83	Polmonite cronica, cangrena polmonare	55	13	142	103	50	44	25	9	38	33	75	48	12	28	44	48	509	258	767	83
84	Malattie della tiroide e del timo (a)	20	7	35	23	12	9	3	4	2	6	9	8	5	3	10	1	69	88	157	84
85	Morbo di Basedow	23	7	22	13	11	11	3	2	12	3	7	2	..	4	4	2	23	103	126	85
86	Asma, enfisema polmonare	179	44	313	165	134	99	37	22	84	198	230	132	33	110	199	49	1 082	976	2 058	86
87	Malattie delle arterie e cangrena senile degli arti	742	250	1 556	1 298	919	861	231	99	686	311	885	303	78	180	469	143	5 280	3 731	9 011	87
88	Malattie delle vene, flebite, emorroidi	23	11	30	21	20	31	5	3	11	11	24	12	2	8	11	1	99	125	224	88
89	Malattie dei vasi linfatici (linfangiote, adenite).	24	10	34	16	25	27	7	3	13	8	31	17	5	5	26	7	150	108	258	89
90	Malattie del cuore	8 778	2 808	10 545	6 130	4 751	4 748	2 042	1 436	2 406	2 716	6 757	3 798	936	2 625	5 553	1 072	29 374	37 727	67 101	90
91	Malattie del pericardio	20	5	29	15	23	13	7	4	10	7	18	11	..	18	15	11	109	97	206	91
92	Angina pectoris	91	11	92	103	91	116	26	16	67	54	206	78	13	43	101	6	720	394	1 114	92
93	Sincope (b)	109	51	258	107	65	50	33	14	65	58	141	68	12	27	53	11	688	454	1 122	93
94	Malattie della bocca e della lingua (a)	44	18	59	68	46	31	13	11	17	28	92	83	16	35	147	10	376	342	718	94
95	Orecchioni	5	1	2	2	7	5	1	2	4	2	6	14	10	6	19	4	57	33	90	95
96	Malattie delle tonsille, faringe, esofago (a)	84	20	85	53	46	43	24	8	27	38	67	55	19	31	56	37	403	290	693	96
97	Malattie dello stomaco, atrepsia (a)	482	215	915	952	453	309	204	59	137	295	928	900	102	364	970	287	3 796	3 776	7 572	97
98	Ulcera rotonda dello stomaco	50	37	92	61	43	88	31	18	56	26	60	35	11	35	44	9	432	264	696	98
99	Epatite, cirrosi epatica	405	205	574	276	278	275	99	55	168	155	464	312	59	205	474	150	2 787	1 367	4 154	99
100	Atrofia gialla acuta del fegato	2	1	6	5	4	11	2	1	2	3	5	5	..	10	4	2	33	30	63	100
101	Calcoli biliari	24	12	40	18	33	19	8	4	16	10	12	15	1	4	23	7	78	168	246	101
102	Ittero	97	14	180	126	97	77	32	14	47	43	114	102	21	40	123	37	711	453	1 164	102
103	Malattie della milza e del pancreas (a)	6	2	11	4	5	8	..	2	4	4	4	3	..	4	21	5	44	39	83	103
104	Diarrea, enterite, colera indigeno, ulcera intestinale, ecc.	3 519	1 547	3 511	6 838	3 626	3 068	1 302	1 130	2 246	3 110	7 777	6 250	1 674	3 378	8 344	2 110	34 016	30 914	64 930	104
105	Volvolo, occlusione intestinale	230	82	280	201	136	163	32	45	60	77	215	167	34	79	171	35	1 151	856	2 007	105
106	Tumori intestinali e addominali (a)	31	11	22	15	5	11	10	5	9	3	26	5	36	117	153	106

(a) Escluse le affezioni cancerose e tubercolari.

(b) Esclusa la sincope da parto.

Segue Tav. I. — Morti, durante l'anno 1919,
B — Per compartimenti e

Num. dell'elenco nosologico	CAUSE DI MORTE	Piemonte	Liguria	Lombardia	Veneto	Emilia	Toscana
107	Ernie intestinali e addominali	154	42	130	117	96	100
108	Malattie da echinococco	1	1	2	3	7	8
109	Ascaridi, tenia, anchilostoma ed altri parassiti intestinali	34	14	109	141	152	32
110	Appendicite	67	18	113	78	71	42
110a	Peritonite	318	132	532	527	390	292
111	Idrope-ascite	48	10	53	29	26	13
112	Malattie dei reni (a)	1 215	447	1 755	1 105	842	950
113	Id. della vescica (a)	159	81	200	122	96	138
114	Calcoli renali e vescicali	12	5	12	14	15	11
115	Malattie dell'uretra e prostata (a)	106	51	121	83	66	70
116	Id. delle capsule surrenali	15	2	10	12	23	17
117	Id. dei testicoli (a)	1	..
118	Id. dell'ovaia (a)	1	2
119	Id. dell'utero e vagina (b)	49	16	64	53	31	25
120	Id. delle mammelle (b)	1	2
121	Metrorragia dopo il parto	41	11	76	49	55	28
122	Distocia	15	1	26	7	13	14
123	Eclampsia puerperale	26	5	50	40	40	22
124	Febbre puerperale	56	34	107	48	52	57
125	Pelvi e metropéritonite puerperale	21	7	21	10	22	14
126	Sincope da parto e altre malattie puerperali	7	7	19	18	16	14
127	Flemmone, ascesso (a)	104	77	196	140	100	97
128	Cangrena della pelle	1	5	13	6	8	8
129	Elefantiasi degli arabi	1	..	1
130	Favo, foruncoli	4	5	20	15	19	3
131	Pemfigo, eczema, ectima	19	10	53	38	44	36
132	Sclerema	53	7	197	82	226	44
133	Malattie delle ossa e osteomalacia (a)	74	51	190	109	102	95
134	Reumatismo articolare acuto	149	60	157	153	147	124
135	Id. cronico	85	41	124	74	62	51
136	Psoite	1	..	4	2
137	Atrofia muscolare progressiva	3	1	7	3	3	2
138	Alcoolismo cronico	64	32	112	83	85	18
139	Avvelenamento cronico accidentale e professionale	2	7	10	1	5	2

(a) Escluse le affezioni cancerose e tubercolari.

(b) Escluse le affezioni cancerose e tubercolari e quelle dipendenti da gravidanza, parto e puerperio.

classificati secondo 168 cause di morte.
per il complesso del Regno.

Marche	Umbria	Lazio	Abruzzi e Molise	Campania	Puglie	Basilicata	Calabria	Sicilia	Sardegna	REGNO			Num. dell'elenco nosologico
										Maschi	Femmine	Totale dei morti	
37	13	49	46	173	129	27	71	167	51	847	555	1 402	107
2	3	13	2	9	7	..	1	6	12	42	35	77	108
21	19	12	38	74	93	11	25	97	18	456	434	890	109
27	16	45	27	41	36	7	15	77	12	395	297	692	110
118	54	128	102	270	201	60	110	383	92	1 737	1 972	3 709	110a
5	3	7	23	45	62	18	31	92	22	208	279	487	111
449	282	844	752	2 769	1 504	306	813	2 106	388	8 431	8 096	16 527	112
34	28	69	73	255	93	32	72	193	23	1 507	161	1 668	113
6	5	5	8	18	19	1	13	54	15	161	52	213	114
15	19	56	15	48	18	3	21	51	20	736	7	743	115
6	4	3	5	4	5	2	6	14	3	84	47	131	116
..	1	2	..	2	117
..	..	3	..	1	3	..	1	3	14	14	118
11	6	14	15	39	20	6	18	29	8	..	404	404	119
1	1	..	1	2	..	3	5	8	120
17	9	9	29	76	67	16	28	63	35	..	608	608	121
3	7	9	18	25	11	9	17	16	12	..	203	203	122
9	14	15	10	28	22	4	10	26	9	..	330	330	123
22	27	34	28	57	55	21	62	78	34	..	772	772	124
5	6	3	12	17	14	..	14	14	2	..	182	182	125
3	4	7	9	6	15	4	8	13	8	..	158	158	126
36	29	66	46	201	138	28	97	174	38	1 013	554	1 567	127
1	2	4	4	16	7	1	6	7	4	65	28	93	128
..	1	..	1	1	..	4	1	5	129
4	..	3	5	19	18	1	8	9	3	100	36	136	130
10	10	17	14	34	36	4	15	28	49	223	194	417	131
34	9	9	17	95	283	42	17	29	1	637	508	1 145	132
29	10	33	17	70	36	12	19	60	11	488	430	918	133
29	27	56	48	142	101	25	50	106	34	724	684	1 408	134
15	6	48	58	67	50	13	50	60	35	283	556	839	135
..	1	..	4	4	8	136
1	..	2	2	6	1	2	1	26	5	31	137
29	15	28	19	21	9	3	9	16	5	446	52	498	138
2	1	1	..	12	3	2	34	14	48	139

Segue Tav. I. — Morti, durante l'anno 1919,
B — Per compartimenti e

Num. dell'Elenco nosologico (a)	CAUSE DI MORTE	Piemonte	Liguria	Lombardia	Veneto	Emilia	Toscana	REGNO													Num. dell'Elenco nosologico (a)
								Marche	Umbria	Lazio	Abruzzi e Molise	Campania	Puglie	Basilicata	Calabrie	Sicilia	Sardegna	Maschi	Femmine	Totale dei morti	
140	in stato d'ubriachezza	4	6	6	15	5	4	3	8	4	1	1	1	..	1	53	6	59	140
141	per annegamento	189	55	259	265	162	125	52	30	42	49	85	88	9	28	56	20	1 204	310	1 514	141
142	per freddo	23	8	31	13	13	8	26	3	3	28	27	15	2	2	8	3	176	37	213	142
143	per insolazione	2	..	9	1	2	4	1	4	3	2	1	3	..	1	4	2	27	12	39	143
144	per fulminazione:																				
	A) naturale	3	2	10	8	8	16	2	1	6	14	19	22	5	8	20	9	117	36	153	144
	B) da apparecchi elettrici	15	10	29	32	15	7	1	2	2	4	7	3	1	1	120	9	129	
145	per caduta	419	167	475	379	249	238	103	58	107	116	311	221	55	143	240	62	2 529	814	3 343	145
146	per lesioni causate da scoppio di esplosivi, di armi da fuoco, di mine, ecc.	44	24	104	365	46	51	19	8	17	18	81	28	5	30	76	8	814	110	924	146
147	per ferite da tagli	5	..	9	4	2	4	6	..	1	2	2	2	..	1	2	1	37	4	41	147
148	per lesioni da macchine agrarie e industriali	18	1	25	13	11	7	3	5	..	1	1	3	..	2	1	..	86	11	91	148
149	per schiacciamento	259	111	435	344	185	257	44	30	83	54	173	81	23	52	102	22	1 878	377	2 255	149
150	per violenze d'animali	16	3	23	12	14	10	11	3	3	10	8	16	3	6	18	8	148	16	164	150
151	per ustione	115	59	239	181	137	96	54	45	97	95	308	147	52	105	160	41	818	1 113	1 931	151
152	per soffocamento	4	2	21	7	7	6	1	3	8	3	..	2	6	1	33	38	71	152
153	per asfissia	19	8	18	21	10	14	2	1	6	3	21	12	3	2	15	1	110	46	156	153
154	per avvelenamenti acuti	20	6	34	17	11	15	3	3	12	6	28	22	5	2	22	7	116	97	213	154
155	per morsi di vipera o di altri animali velenosi	1	1	2	1	1	2	1	2	2	..	1	..	1	1	1	..	11	6	17	155
156	per cause diverse o non determinate	9	..	5	21	22	22	11	2	55	8	37	14	2	6	67	28	239	70	309	156
157	Omicidio (compreso quello d'infante)	91	46	133	92	79	70	25	20	63	47	202	112	28	147	458	20	1 348	285	1 633	157
158	Per ferite riportate in guerra (b)	50	21	66	47	28	29	16	12	21	17	42	31	3	7	27	16	433	..	433	158a
160	per annegamento	79	4	54	57	64	36	14	9	17	10	16	40	5	3	23	6	262	175	437	160
161	con arma da fuoco	91	55	115	92	60	71	20	15	39	18	68	21	7	21	74	10	708	69	777	161
162	Id. da taglio	17	5	12	15	14	4	1	..	5	4	1	4	..	3	5	1	79	12	91	162
163	per impiccamento	98	17	81	76	70	59	21	13	14	16	22	8	7	3	35	10	426	124	550	163
164	per precipitazione	31	38	37	10	26	29	7	6	9	8	29	6	..	1	8	4	151	97	248	164
165	per schiacciamento sotto convogli ferroviari, sotto tramways, ecc.	12	7	21	9	12	1	..	3	2	..	1	6	65	9	74	165
166	per avvelenamento	32	22	52	31	17	27	8	3	11	11	62	20	6	2	27	7	94	244	338	166
167	per asfissia	14	8	10	3	1	4	..	2	2	2	1	1	1	1	29	21	50	167
168	con altro mezzo o con mezzo non determinato	2	1	6	5	7	4	2	1	16	1	7	2	..	3	5	3	47	18	65	168
	Totale dei morti per causa determinata	59 379	23 031	87 219	63 342	48 821	45 713	20 429	12 957	24 563	26 701	74 332	55 541	11 666	28 107	65 837	17 891	338 614	326 915	665 529	
	Morti per causa ignota o non dichiarata	1 525	347	403	1 020	162	163	93	59	92	479	1 685	292	679	712	1 743	1 346	5 505	5 292	10 800	
	TOTALE GENERALE	60 904	23 378	87 622	64 362	48 983	45 876	20 522	13 016	24 655	27 180	76 017	55 833	12 345	28 819	67 580	19 237	344 122	332 207	676 329	

classificati secondo 168 cause di morte,
per il complesso del Regno.

Num. dell'Elenco nosologico (a)	CAUSE DI MORTE	Piemonte	Liguria	Lombardia	Veneto	Emilia	Toscana	REGNO													Num. dell'Elenco nosologico (a)
								Marche	Umbria	Lazio	Abruzzi e Molise	Campania	Puglie	Basilicata	Calabrie	Sicilia	Sardegna	Maschi	Femmine	Totale dei morti	
140	in stato d'ubriachezza	4	6	6	15	5	4	3	8	4	1	1	1	..	1	53	6	59	140
141	per annegamento	189	55	259	265	162	125	52	30	42	49	85	88	9	28	56	20	1 204	310	1 514	141
142	per freddo	23	8	31	13	13	8	26	3	3	28	27	15	2	2	8	3	176	37	213	142
143	per insolazione	2	..	9	1	2	4	1	4	3	2	1	3	..	1	4	2	27	12	39	143
144	per fulminazione:																				
	A) naturale	3	2	10	8	8	16	2	1	6	14	19	22	5	8	20	9	117	36	153	144
	B) da apparecchi elettrici	15	10	29	32	15	7	1	2	2	4	7	3	1	1	120	9	129	
145	per caduta	419	167	475	379	249	238	103	58	107	116	311	221	55	143	240	62	2 529	814	3 343	145
146	per lesioni causate da scoppio di esplosivi, di armi da fuoco, di mine, ecc.	44	24	104	365	46	51	19	8	17	18	81	28	5	30	76	8	814	110	924	146
147	per ferite da tagli	5	..	9	4	2	4	6	..	1	2	2	2	..	1	2	1	37	4	41	147
148	per lesioni da macchine agrarie e industriali	18	1	25	13	11	7	3	5	..	1	1	3	..	2	1	..	86	11	91	148
149	per schiacciamento	259	111	435	344	185	257	44	30	83	54	173	81	23	52	102	22	1 878	377	2 255	149
150	per violenze d'animali	16	3	23	12	14	10	11	3	3	10	8	16	3	6	18	8	148	16	164	150
151	per ustione	115	59	239	181	137	96	54	45	97	95	308	147	52	105	160	41	818	1 113	1 931	151
152	per soffocamento	4	2	21	7	7	6	1	3	8	3	..	2	6	1	33	38	71	152
153	per asfissia	19	8	18	21	10	14	2	1	6	3	21	12	3	2	15	1	110	46	156	153
154	per avvelenamenti acuti	20	6	34	17	11	15	3	3	12	6	28	22	5	2	22	7	116	97	213	154
155	per morsi di vipera o di altri animali velenosi	1	1	2	1	1	2	1	2	2	..	1	..	1	1	1	..	11	6	17	155
156	per cause diverse o non determinate	9	..	5	21	22	22	11	2	55	8	37	14	2	6	67	28	239	70	309	156
157	Omicidio (compreso quello d'infante)	91	46	133	92	79	70	25	20	63	47	202	112	28	147	458	20	1 348	285	1 633	157
158	Per ferite riportate in guerra (b)	50	21	66	47	28	29	16	12	21	17	42	31	3	7	27	16	433	..	433	158a
160	per annegamento	79	4	54	57	64	36	14	9	17	10	16	40	5	3	23	6	262	175	437	160
161	con arma da fuoco	91	55	115	92	60	71	20	15	39	18	68	21	7	21	74	10	708	69	777	161
162	Id. da taglio	17	5	12	15	14	4	1	..	5	4	1	4	..	3	5	1	79	12	91	162
163	per impiccamento	98	17	81	76	70	59	21	13	14	16	22	8	7	3	35	10	426	124	550	163
164	per precipitazione	31	38	37	10	26	29	7	6	9	8	29	6	..	1	8	4	151	97	248	164
165	per schiacciamento sotto convogli ferroviari, sotto tramways, ecc.	12	7	21	9	12	1	..	3	2	..	1	6	65	9	74	165
166	per avvelenamento	32	22	52	31	17	27	8	3	11	11	62									

Tav. II. — Morti nel Regno in ciascun trimestre dell'anno 1919, classificati per sesso e per le principali cause di morte.

Avvertenza — Le 168 voci dell'elenco nosologico, che ha servito di base alla classificazione particolareggiata delle cause di morte contenuta nella Tav. I, sono state qui riassunte in 54, raggruppando insieme le specificazioni di alcune forme morbose o di morte violenta, o riunendo sotto l'unica e generica voce di «*altre malattie*» quelle meno frequenti o meno caratteristiche per lo studio delle condizioni sanitarie del Regno.

Numero dell'Elenco nosologico	CAUSE DI MORTE	1° trimestre		2° trimestre		3° trimestre		4° trimestre		A n n o		
		Maschi	Femm.	Maschi	Femm.	Maschi	Femm.	Maschi	Femm.	Maschi	Femm.	Totale
1 a 5	Malattie fetali e vizi congeniti	194	141	142	126	132	131	273	257	741	655	1 396
6	Atrofia congenita, immaturità	4 183	3 635	1 990	1 649	2 104	1 765	4 719	4 366	12 996	11 415	24 411
39	Anemia	1 652	1 206	975	898	1 240	1 160	973	1 064	4 840	4 328	9 168
40	Leucemia	121	140	142	131	140	162	131	165	534	598	1 132
44	Marasmo senile	8 745	10 877	5 181	6 493	4 741	6 059	6 881	8 047	25 498	31 476	56 974
97	Malattie dello stomaco, atrepsia	937	862	695	718	1 099	1 074	1 065	1 122	3 796	3 776	7 572
101	Diarrea, enterite, colera indigeno, ulcera intestinale ecc.	6 876	5 285	5 252	4 823	14 270	13 320	7 618	7 486	34 016	30 914	64 930
20	Dissenteria	10	..	11	..	57	..	78	3	156	3	159
99	Epatite, cirrosi epatica	727	335	617	319	705	369	738	344	2 787	1 367	4 154
112	Malattie dei reni	2 561	2 511	2 001	1 814	1 709	1 623	2 160	2 148	8 431	8 096	16 527
110	Appendicite	79	56	97	94	119	89	100	58	3 95	297	692
110 a	Peritonite	389	449	386	450	499	509	463	564	1 737	1 972	3 709
7	Valuolo	1 731	1 929	1 881	2 180	1 969	2 440	1 898	2 352	7 479	8 901	16 380
8	Morbillo	369	357	414	404	364	386	261	262	1 408	1 409	2 817
9	Scarlattina	86	86	167	151	199	190	259	276	711	703	1 414
10	Risipola	187	195	149	126	149	151	254	231	739	703	1 442
11	Febbre tifoidea	507	595	451	520	1 104	1 593	1 173	1 716	3 235	4 424	7 659
12	Tifo petecchiale	23	11	394	30	61	29	7	6	485	76	561
13	Meningite cerebro spinale epidemica	17	12	20	12	11	3	4	7	52	34	86
16	Ipertosse	205	232	234	334	355	500	227	333	1 021	1 399	2 420
14	Difterite	263	261	183	170	168	171	303	289	917	891	1 808
15	Laringite crupale	184	155	101	89	74	63	183	157	542	464	1 006
18	Febbri da malaria	672	201	555	188	1 679	742	1 119	474	4 025	1 605	5 630
19	Cachessia palustre	216	89	143	56	225	80	232	89	816	314	1 130
17	Influenza	12 508	14 048	1 581	1 795	351	359	530	589	14 990	16 791	31 781
22	Sifilide	235	151	183	130	201	127	240	169	859	577	1 436
71	Tetano e trisma	77	29	112	48	176	56	133	40	493	173	671
24	Pustola maligna, carbonchio	37	17	46	15	61	25	45	20	199	77	266

Segue **Tav. II. - Morti nel Regno in ciascun trimestre dell'anno 1919, classificati per sesso e per le principali cause di morte.**

Numero dell'Elenco nosologico	CAUSE DI MORTE	1° trimestre		2° trimestre		3° trimestre		4° trimestre		A n n o		
		Maschi	Femm.	Maschi	Femm.	Maschi	Femm.	Maschi	Femm.	Maschi	Femm.	Totale
27	Rabbia	5	2	12	2	17	6	12	5	46	15	61
124	Febbre puerperale	163	..	148	..	178	..	283	..	772	772
121, 122 123, 125 126	Altre malattie di gravidanza, parto e puerperio	340	..	291	..	330	..	520	..	1 481	1 481
77	Bronchite acuta	7 219	6 648	3 037	2 941	1 881	1 976	3 083	3 247	15 220	14 812	30 032
78	Bronchite cronica	1 453	1 732	784	912	549	609	880	1 022	3 666	4 275	7 941
81	Polmonite crupale	6 704	6 088	3 967	3 238	2 368	1 908	3 963	3 379	17 002	14 618	31 615
82	Bronco polmonite acuta	10 726	9 978	4 953	4 652	2 769	2 665	4 434	4 603	22 875	21 928	44 803
79	Malattie della pleura	755	389	550	300	430	252	379	253	2 114	1 194	3 308
29 e 31	Tubercolosi disseminata e polmonare	6 963	6 584	6 171	6 053	4 980	5 693	4 690	5 189	22 804	23 519	46 323
30 32 a 37	Altre forme tubercolari	2 119	1 972	2 197	2 225	2 053	2 095	1 621	1 644	7 990	7 936	15 926
90	Malattie del cuore	9 222	12 363	6 746	8 186	5 841	7 146	7 565	10 032	29 374	37 727	67 101
87	Malattie delle arterie	1 689	1 218	1 179	839	1 079	721	1 333	953	5 280	3 731	9 011
64	Apoplessia e congestione cerebrale	6 781	5 754	4 851	4 270	4 124	3 644	5 823	4 854	21 579	18 522	40 101
59	Meningite semplice cerebrale e spinale	1 000	884	890	747	782	703	698	597	3 370	2 931	6 301
63	Encefalite	179	152	175	141	172	129	148	131	674	553	1 227
72	Eclampsia infantile	1 799	1 453	1 205	995	1 246	1 110	1 382	1 192	5 632	4 750	10 382
134	Reumatismo articolare acuto	223	185	182	152	151	142	168	205	724	684	1 408
45	Pellagra	81	68	64	65	74	66	71	48	290	247	537
47	'Diabete	275	183	219	170	166	118	244	161	904	632	1 536
138	Alcoolismo cronico	144	19	97	17	104	7	101	9	446	52	498
48 a 58	Tumori maligni	2 462	2 882	2 648	3 208	2 808	3 494	2 761	3 299	10 679	12 883	23 562
140 a 156	per causa accidentale	1 960	813	2 058	725	2 512	753	1 980	821	8 510	3 112	11 622
157	per omicidio	222	50	286	66	407	100	433	69	1 348	285	1 633
158 a	per ferite riportate in guerra (a)	209	..	113	..	62	..	49	..	433	..	433
160 a 168	per suicidio	369	160	579	254	587	213	326	142	1 861	769	2 630
	Altre malattie	6 257	4 606	4 975	3 590	4 844	3 557	5 824	4 311	21 900	16 054	37 954
	Causa ignota o non dichiarata	1 628	1 544	989	1 040	1 210	1 191	1 681	1 517	5 508	5 292	10 800
	TOTALE GENERALE	114 235	110 095	73 033	69 010	75 168	71 982	81 686	81 120	344 122	332 207	676 329

(a) In questa voce sono compresi i morti in seguito a ferite riportate in combattimento o in altre operazioni di guerra.

Tav. III. — Morti nel Regno, durante l'anno 1919, classificati per età, sesso e per le principali cause di morte

(Vedasi l'avvertenza premessa alla Tavola II).

Numero dell'Elenco nosologico	CAUSE DI MORTE	NUMERO DEI												MORTI CLASSIFICATI PER ETÀ																Numero dell'Elenco nosologico
		Fino a 1 mese		Da 1 mese a 12 mesi		Di 1 anno		Di 2 anni		Di 3 anni		Di 4 anni		Da 5 a 9 anni		Da 10 a 14 anni		Da 15 a 19 anni		Da 20 a 24 anni		Da 25 a 29 anni		Da 30 a 34 anni		Da 35 a 39 anni		Da 40 a 44 anni		
		Maschi	Femmine	Maschi	Femmine	Maschi	Femmine	Maschi	Femmine	Maschi	Femmine	Maschi	Femmine	Maschi	Femmine	Maschi	Femmine	Maschi	Femmine	Maschi	Femmine	Maschi	Femmine	Maschi	Femmine	Maschi	Femmine	Maschi	Femmine	
1 a 5	Malattie fetali e vizi congeniti	511	440	149	135	28	28	16	15	4	6	9	7	20	12	4	12	1 a 5
6	Atrofia congenita, immaturità	11 621	10 477	1 375	988	6	
39	Anemia	2 298	2 200	518	539	180	150	65	62	37	41	55	87	44	54	94	75	162	97	168	82	182	103	179	97	214	148	39
40	Leucemia	63	47	65	66	26	28	7	16	11	10	22	21	24	22	28	29	24	32	11	41	14	36	25	29	25	29	40
44	Marasmo senile	44	
97	Malattie dello stomaco, atresia	1 082	944	1 380	1 467	422	424	105	133	51	41	59	39	92	79	20	35	35	28	30	18	20	23	23	23	21	30	27	27	97
104	Diarrea, enterite, colera indigeno, ulcera intestinale, ecc.	1 738	1 352	10 702	9 686	5 568	5 579	1 804	1 853	856	1 019	687	774	1586	1579	655	676	596	449	847	365	636	310	579	354	638	291	697	328	104
20	Dissenteria	1	6	..	42	..	25	2	27	..	15	..	17	..	20
99	Epatite, cirrosi epatica	7	8	16	19	13	6	3	7	4	5	10	4	27	22	11	9	14	13	39	19	30	29	62	46	102	53	174	85	99
112	Malattie del reni	85	54	255	206	286	232	213	201	231	180	185	190	457	439	194	229	229	209	215	245	207	333	269	341	271	365	365	402	112
110	Appendicite	3	..	1	1	2	..	1	..	5	..	5	1	23	23	44	37	45	22	39	15	30	22	23	12	26	20	28	22	110
110 a	Peritonite	19	22	59	41	37	28	30	22	37	23	35	29	188	160	147	124	149	116	131	170	76	203	76	201	88	187	75	116	110 a
7	Vaiuolo	123	106	1 378	1 460	842	859	737	648	647	712	609	685	1377	1394	460	437	329	389	102	476	95	387	72	328	65	227	106	233	7
8	Morbillo	7	3	180	172	402	363	263	250	169	204	122	127	204	211	26	37	9	12	10	10	5	7	3	3	2	3	..	3	8
9	Scarlattina	1	1	35	24	76	56	85	90	100	91	110	95	216	212	48	68	18	21	3	18	3	10	4	7	5	4	2	3	9
10	Risipola	118	85	131	108	12	17	5	10	3	5	3	2	8	10	10	15	6	21	9	26	18	23	18	27	23	35	32	35	10
11	Febbre tifoidea	2	2	20	24	36	51	37	43	55	60	70	67	329	415	368	544	649	793	354	658	236	432	198	330	153	252	153	185	11
12	Tifo petecchiale	1	3	1	1	1	2	1	4	5	2	5	11	5	72	8	55	4	53	4	69	8	48	5	12
13	Meningite cerebro spinale epidemica	1	..	2	1	1	..	1	1	3	3	12	4	7	8	8	3	6	3	2	4	1	..	3	3	2	3	13
16	Ipertosse	31	32	415	504	262	376	119	204	77	110	60	81	49	60	5	3	..	2	..	1	1	16
14	Difterite	2	5	64	41	122	117	116	109	135	134	131	120	258	260	54	48	10	14	5	9	4	3	1	6	1	5	2	2	14
15	Laringite crupale	9	8	54	46	136	91	86	72	83	80	69	68	86	80	11	8	2	3	..	2	1	1	..	15
18	Febbri da malaria	13	6	154	168	118	116	100	89	86	85	94	88	254	199	158	95	193	72	564	70	396	69	311	63	332	60	338	46	18
19	Cachessia palustre	17	20	28	29	19	19	17	15	9	6	33	21	20	10	25	10	95	13	70	10	56	13	78	14	65	13	19
17	Influenza	75	68	527	459	485	448	395	423	335	416	304	331	899	1092	678	897	1 363	1 392	1 123	1 690	1 136	1 762	1 227	1 604	985	1 053	876	773	17
22	Sifilide	142	111	211	213	22	26	7	5	2	2	5	..	6	7	6	1	18	8	24	10	39	18	33	25	39	23	56	23	22
71	Tetano e trisma	24	8	7	3	3	..	3	1	6	4	13	3	74	24	59	26	52	13	23	7	17	9	24	9	18	9	24	5	71

Segue Tav. III - Morti nel Regno, durante l'anno 1919,

Numero dell'Elenco nosologico	CAUSE DI MORTE	NUMERO DEI									
		Da 45 a 49 anni		Da 50 a 54 anni		Da 55 a 59 anni		Da 60 a 64 anni		Da 65 a 69 anni	
		Maschi	Femmine	Maschi	Femmine	Maschi	Femmine	Maschi	Femmine	Maschi	Femmine
1 a 5	Malattie fetali e vizi congeniti
6	Atrofia congenita, immaturità
39	Anemia	182	146	195	189	223	244
40	Leucemia	37	37	29	44	39	30	32	27	26	22
44	Marasmo senile	669	853	1 199	1 797
97	Malattie dello stomaco, atropesia	34	17	45	45	52	46	78	78	88	82
104	Diarrea, enterite, colera indigeno, ulcera intestinale, ecc.	525	340	433	458	525	514	733	837	979	988
20	Dissenteria	6
99	Epatite, cirrosi epatica	258	108	308	133	391	160	469	196	379	153
112	Malattie dei reni	410	394	451	454	559	564	700	699	802	706
110	Appendicite	17	20	24	16	14	24	23	25	12	16
110 a	Peritonite	83	90	94	68	91	82	99	77	85	82
7	Vaiuolo	133	176	90	135	66	51	95	65	57	32
8	Morbillo	1	1	2	..	1	..	1	1
9	Scarlattina	2	2	1	1
10	Risipola	33	20	35	27	36	37	55	37	58	38
11	Febbre tifoidea	149	138	123	116	91	86	77	76	58	66
12	Tifo petecchiale	22	7	2	8	9	2	5	3	2	2
13	Meningite cerebro spinale epidemica	1	..	1	1	1
16	Ipertosse	1	1	1	2
14	Difterite	3	1	2	4	1	2	1	1	3	5
15	Laringite crupale	1	1	2	2
18	Febbri da malaria	164	49	57	41	113	56	112	50	120	64
19	Cachessia palustre	40	11	23	20	30	17	50	33	32	18
17	Influenza	790	576	741	597	577	515	679	616	622	678
22	Sifilide	40	22	68	19	43	29	49	19	25	5
71	Tetano e trisma	20	8	26	15	29	8	22	8	20	5

classificati per età, sesso e per le principali cause di morte

Numero dell'Elenco nosologico	MORTI CLASSIFICATE PER ETÀ														Totale generale			Numero dell'Elenco nosologico
	Da 70 a 74 anni		Da 75 a 79 anni		Da 80 a 84 anni		Da 85 a 89 anni		Da 90 anni in su		Età ignota		Maschi	Femmine	Totale			
	Maschi	Femmine	Maschi	Femmine	Maschi	Femmine	Maschi	Femmine	Maschi	Femmine	Maschi	Femmine						
1 a 5	741	655	1 396	1 a 5			
6	12 996	11 415	24 411	6			
39	99	14	4 810	4 328	9 168	39	
40	14	15	9	12	2	4	1	1	534	593	1 132	40	
44	3 585	4 720	6 324	7 610	7 970	9 331	4 247	5 081	1 492	2 059	12	25	25 498	31 476	56 974	44		
97	72	60	63	68	29	37	9	13	2	3	7	1	3 796	3 776	7 572	97		
104	1 094	1 215	1 019	1 067	556	570	190	203	34	63	389	44	34 016	30 914	64 930	104		
20	1	17	..	156	3	159	20		
99	273	144	139	104	43	32	7	8	2	2	6	2	2 787	1 367	4 154	99		
112	846	778	650	505	315	261	103	77	19	18	84	14	8 431	8 096	16 527	112		
110	12	6	12	8	4	6	1	1	1	..	395	297	692	110		
110 a	66	55	44	50	14	18	4	7	..	1	10	..	1 737	1 972	3 709	110 a		
7	36	21	18	19	9	2	..	2	..	1	33	56	7 479	8 901	16 380	7		
8	..	2	1	1 408	1 409	2 817	8		
9	1	1	..	711	703	1 414	9		
10	51	52	46	40	20	19	6	5	2	1	1	3	739	703	1 442	10		
11	36	46	25	21	5	11	3	1	..	1	8	3	3 235	4 424	7 659	11		
12	4	4	..	1	121	1	485	76	561	12		
13	52	34	86	13		
16	1	1	1	1 021	1 39	2 420	16		
14	..	2	1	..	1	3	917	891	1 808	14		
15	1	1	1	1	542	464	1 006	15		
18	85	69	44	29	24	14	4	5	4	2	157	..	4 025	1 605	5 630	18		
19	22	10	14	7	2	5	71	..	816	314	1 130	19		
17	535	652	367	439	165	190	50	81	12	23	44	16	14 990	16 791	31 781	17		
22	12	6	9	2	1	2	1	..	1	2	859	577	1 436	22		
71	15	4	13	1	3	2	1	..	1	..	1	1	498	173	671	71		

Segue Tav. III. — Morti nel Regno, durante l'anno 1919,

Numero dell'Elenco nosologico	CAUSE DI MORTE	NUMERO DEI											
		Fino a 1 mese		Da 1 mese a 12 mesi		Di 1 anno		Di 2 anni		Di 3 anni		Di 4 anni	
		Maschi	Femmine	Maschi	Femmine	Maschi	Femmine	Maschi	Femmine	Maschi	Femmine	Maschi	Femmine
24	Pustola maligna, carbonchio	2	2	1	2	2	..	3	3
27	Rabbia	1	..	1	..	1	3	1	1
124	Febbre puerperale
121, 122, 123, 125, 126	Altre malattie di gravidanza, parto e puerperio
77	Bronchite acuta	1 479	1 127	4 870	4 022	2 210	2 177	1 025	990	590	576	357	462
78	Bronchite cronica	58	66	30	49	21	22	14	16
81	Polmonite crupale	139	98	857	696	696	534	381	347	295	264	236	241
82	Bronco polmonite acuta	291	244	2 320	1 785	1 885	1 637	976	955	674	634	464	546
79	Malattie della pleura	3	1	34	20	71	46	39	32	33	32	44	27
29 e 31	Tubercolosi disseminata e polmonare	18	14	146	140	160	145	143	121	94	103	110	133
30, 32 a 37	Altre forme tubercolari	28	32	551	449	523	444	362	302	303	293	299	271
90	Malattie del cuore	23	3	165	151	83	66	47	50	47	39	44	41
87	Malattie delle arterie	9	7	3	1	2	3	1	1	1
64	Apoplessia e congestione cerebrale	2	2	9	15	5	2	4	1	7	4	7	4
59	Meningite semplice cerebrale e spinale	41	31	406	350	289	271	237	160	192	175	201	185
63	Encefalite	7	4	38	37	37	15	12	18	17	14	17	21
72	Eclampsia infantile	1 411	1 040	2 213	1 894	826	748	417	366	262	262	187	161
134	Reumatismo articolare acuto	1	2	9	14	5	7	5	2	3	6	5	3
45	Pellagra	1	1
47	Diabete	..	1	1	1	2	..	2
138	Alcoolismo cronico
48 a 58	Tumori maligni	2	3	8	15	6	5	12	10	10	14	10	18
140 a 156	per causa accidentale	20	20	59	54	180	137	260	216	237	200	205	178
157	per omicidio	3	4	2	1	1	..	3	3	1	1
158 a	per ferite riportate in guerra (a)
160 a 168	per suicidio
	Altre malattie	1 439	1 012	1 151	905	743	681	417	458	360	332	310	274
	Causa ignota o non dichiarata	381	377	191	171	113	88	70	61	47	55
	TOTALE GENERALE	20 480	17 378	32 742	28 911	17 457	16 610	8 791	8 538	6 201	6 312	5 152	5 411

classificati per età, sesso e per le principali cause di morte

MORTI CLASSIFICATI PER ETÀ																								Numero dell'Elenco nosologico
Da 5 a 9 anni		Da 10 a 14 anni		Da 15 a 19 anni		Da 20 a 24 anni		Da 25 a 29 anni		Da 30 a 34 anni		Da 35 a 39 anni		Da 40 a 44 anni										
Maschi	Femmine	Maschi	Femmine	Maschi	Femmine	Maschi	Femmine	Maschi	Femmine	Maschi	Femmine	Maschi	Femmine	Maschi	Femmine									
2	2	5	3	11	2	4	4	4	10	12	4	11	9	18	5	24								
10	1	7	2	5	..	3	2	1	3	..	27								
..	13	..	104	..	165	..	205	..	168	..	124								
..	27	..	129	..	279	..	374	..	376	..	121, 122, 123, 125, 126								
620	744	130	207	133	146	122	159	87	148	91	111	94	93	109	91	77								
25	38	17	26	26	34	44	34	34	44	39	44	45	43	57	68	78								
577	542	330	341	659	573	559	603	565	689	642	725	669	606	755	614	81								
991	1 088	395	572	760	679	864	789	834	893	782	858	699	696	754	585	52								
100	83	63	44	152	93	259	83	167	93	135	83	126	61	101	63	79								
465	617	444	1 189	2 265	3 384	4 656	3 926	3 349	3 473	2 527	2 819	1 926	2 194	1 592	1 540	29 e 31								
1 100	1 117	601	824	733	815	913	642	585	511	396	431	348	348	297	285	30, 32 a 37								
249	269	274	362	399	374	379	382	335	441	449	564	518	675	719	908	90								
2	5	4	8	11	9	10	7	10	6	27	23	52	33	74	40	87								
26	20	21	14	40	27	45	42	69	65	98	101	168	152	296	305	64								
549	503	325	313	263	230	161	161	117	98	104	92	74	76	68	48	59								
46	44	28	17	38	27	37	21	21	27	29	28	30	31	33	20	63								
276	232	40	47	72								
60	31	56	57	66	44	43	28	42	28	42	30	51	26	41	29	134								
..	2	..	3	2	2	2	1	2	8	10	7	20	45								
3	6	7	4	16	6	22	11	18	17	36	15	22	16	36	29	47								
..	5	..	13	3	29	5	34	3	138								
49	31	47	37	51	49	67	79	83	142	141	247	189	450	409	707	48 a 58								
593	349	613	160	772	115	707	119	507	108	488	103	398	98	423	83	140 a 156								
15	11	37	5	144	24	167	41	180	34	151	29	131	22	107	20	157								
..	29	..	164	..	100	..	59	..	30	..	17	..	158 a								
..	..	6	1	120	77	206	151	223	117	154	61	157	56	138	62	160 a 168								
861	729	562	399	636	408	595	452	587	470	575	509	609	595	751	672									
111	123	72	69	87	77	83	104	62	97	76	95	92	75	107	96									
13 010	13 021	7 139	8 101	11 310	10 927	14 032	12 037	11 266	11 745	10 324	11 092	9 614	9 682	10 273	9 152									

(a) In questa voce sono compresi i morti in seguito a ferite riportate in combattimento o in altre operazioni di guerra.

Segue Tav. III. — Morti nel Regno, durante l'anno 1919,

Numero dell'Elenco nosologico	CAUSE DI MORTE	NUMERO DEI									
		Da 45 a 49 anni		Da 50 a 54 anni		Da 55 a 59 anni		Da 60 a 64 anni		Da 65 a 69 anni	
		Maschi	Femmine	Maschi	Femmine	Maschi	Femmine	Maschi	Femmine	Maschi	Femmine
24	Pustola maligna, carbonchio	17	4	16	7	26	5	14	5	19	4
27	Rabbia	3	..	4	2	1	2	1
124	Febbre puerperale	15
121, 12 123, 124 125	Altre malattie di gravidanza, parto e puerperio	24	..	3
77	Bronchite acuta	150	101	158	175	212	231	385	395	465	571
78	Bronchite cronica	84	79	156	164	212	249	394	392	468	628
81	Polmonite crupale	899	560	1 064	656	1 218	821	1 494	1 252	1 668	1 354
82	Bronco polmonite acuta	757	555	927	750	1 041	891	1 512	1 318	1 647	1 689
79	Malattie della pleura	104	48	102	63	113	62	153	75	122	69
20 e 31	Tubercolosi disseminata e polmonare	1 264	1 113	1 100	853	912	683	719	460	463	321
30 32 a 37	Altre forme tubercolari	198	230	171	231	160	200	146	171	119	145
90	Malattie del cuore	917	1 123	1 287	1 684	1 945	2 381	3 190	4 112	4 398	5 758
87	Malattie delle arterie	102	49	148	98	272	128	493	269	724	466
64	Apoplessia e congestione cerebrale	481	493	916	861	1 418	1 231	2 642	2 284	3 581	2 967
59	Meningite semplice cerebrale e spinale	59	55	63	47	58	37	51	30	34	29
63	Encefalite	30	23	42	32	36	27	42	34	43	32
72	Eclampsia infantile
134	Reumatismo articolare acuto	34	41	25	39	37	41	34	40	61	81
45	Pellagra	12	6	16	24	35	31	28	35	62	39
47	Diabete	66	40	71	58	95	80	145	107	146	83
138	Alcoolismo cronico	53	10	52	9	61	5	71	5	59	3
48 a 58	Tumori maligni	595	1 002	1 029	1 377	1 400	1 625	1 800	1 973	1 854	1 864
140 a 156	Morte violenta per causa accidentale	404	92	449	116	390	123	456	131	424	162
157	per omicidio	87	11	77	13	82	15	64	15	40	14
158 a	per ferite riportate in guerra (a)	1	..	3
160 a 165	per suicidio	153	40	158	52	127	32	108	48	117	32
	Altre malattie	859	620	1 032	706	1 258	889	1 636	1 213	2 013	1 317
	Causa ignota o non dichiarata	93	59	153	88	108	88	127	141	167	150
	TOTALE GENERALE	10 374	8 557	12 030	10 498	14 140	12 297	19 713	18 207	23 264	22 543

(a) Veggasi la nota a pagina 45.

classificati per età, sesso e per le principali cause di morte

MORTI CLASSIFICATE PER ETÀ																					Totale generale			Numero dell'Elenco nosologico
Da 70 a 74 anni		Da 75 a 79 anni		Da 80 a 84 anni		Da 85 a 89 anni		Da 90 anni in su		Età ignota		Maschi	Femmine	Totale										
Maschi	Femmine	Maschi	Femmine	Maschi	Femmine	Maschi	Femmine	Maschi	Femmine	Maschi	Femmine	Maschi	Femmine	Totale										
8	4	9	1	2	1	2	1	..	159	77	236	24									
3	2	1	46	15	61	27									
..	1	..	772	772	124									
..	1 481	1 481	121, 122, 123, 125 126									
576	764	601	760	433	475	187	205	37	64	69	18	15 220	14 812	30 032	77									
694	843	645	765	425	460	155	168	21	39	2	4	3 666	4 275	7 941	78									
1 480	1 363	1 094	984	450	519	169	180	26	30	50	21	17 002	14 613	31 615	81									
1 736	1 909	1 415	1 590	758	851	252	317	43	65	98	32	22 875	21 928	44 803	82									
94	55	66	34	22	18	3	5	2	2	6	2	2 114	1 194	3 308	79									
204	192	94	76	30	39	5	7	3	5	115	22	22 804	23 519	46 323	29 e 31									
77	98	36	56	19	26	3	7	4	1	18	7	7 990	7 936	15 926	30 32 a 37									
5 540	7 421	4 773	6 233	2 592	3 323	764	1 106	138	219	99	42	29 374	37 727	67 101	90									
1 104	727	1 117	880	763	622	285	265	54	72	12	12	5 280	3 731	9 011	87									
4 502	4 003	4 177	3 370	2 233	1 811	705	605	96	125	31	18	21 579	18 522	40 101	64									
34	14	21	16	12	7	3	1	5	2	3 370	2 331	6 301	59									
34	28	32	29	13	17	4	2	1	2	7	3	674	553	1 227	63									
..	5 632	4 750	10 382	72									
43	64	23	41	13	20	6	7	..	2	19	1	724	684	1 408	134									
54	35	43	24	11	12	4	2	..	1	1	1	290	247	537	45									
120	97	67	37	23	15	4	7	..	1	2	1	904	632	1 536	47									
45	6	17	2	7	1	446	52	498	138									
1 560	1 648	902	1 052	355	411	85	140	15	27	..	7	10 679	12 853	23 532	48 a 58									
350	195	252	162	120	97	42	41	7	17	154	31	8 510	3 112	11 622	140 a 156									
28	9	14	7	2	4	12	2	1 348	285	1 633	..									
1	27	..	433	..	433	158 a									
90	16	44	9	21	5	6	4	2	1	31	5	1 861	769	2 630	160 a 168									
2 272	1 478	1 874	1 050	931	617	311	206	50	46	8	16	21 900	16 054	37 954	..									
160	207	152	163	122	123	48	54	18	13	2 868	2 718	5 508	5 292	10 800	..									
27 568	29 060	26 267	27 275	18 522	19 979	7 669	8 813	2 086	2 907	4 698	3 154	344 122	332 207	676 329	..									

Tav. IV. — Maschi morti nel Regno in età da 15 anni in su, durante l'anno 1919, classificati per professioni o condizioni e per le principali cause di morte.

Numero dell'Elenco nosologico	CAUSE DI MORTE											Professioni e condizioni														Numero dell'Elenco nosologico			
	Agricoltori, carbonai	Braccianti, manovali, cantonieri, selciatori	Pastori e mandriani	Minatori, marmisti, cava- tori, solfatai, salinai	Fabbrici, meccanici, elettrici, arrotini, maniscalchi, calderai, stagnini	Macchinisti e fuochisti	Fornaci, vassai, cementisti	Vetri, e fabbricanti con- terte	Muratori, scalpellini, fun- mistri, piombisti, copri- tetti, pittori di stanze, imbianchini	Falegnami, verniciatori ebanisti, carrozzai, se- dai, calzafai, carpentieri, segatori di legna	Cestai e impagliatori	Tappezzeri e materassai	Cartai e cernitori di stracci	Tipografi, legatori, lito- grafi	Filatori, tessitori, tintori, cardatori, cordai	Conciatori, salatori e ver- nicatori di pelli	Calzalai, sellai, pellettieri, valigiai	Sarti	Cappellai, guantai, ber- rettai	Barbieri	Mugnai, pastai, fornai, panettieri	Orefici, orologiai, gioiel- lieri	Caffettieri, pasticciari, cioccolattieri, birrai	Trattori, vinai, osti, li- quoristi	Cammerieri d'esercizi pub- blici		Lattari e casari	Macellai, pizzicagnoli trippaioli	
39 e 40	Anemia e leucemia	511	89	8	5	40	..	2	..	62	36	1	1	..	5	3	..	46	18	1	10	18	6	3	3	3	1	3	39 e 40
44	Marasmo senile	13 501	1 508	251	80	282	4	28	2	642	484	23	13	7	15	120	21	496	242	24	70	166	30	23	64	18	10	64	44
97	Malattie dello stomaco, atrepsia	275	41	8	..	10	..	1	..	13	11	..	2	1	..	3	1	12	8	..	2	6	2	..	4	1	..	2	97
104	Diarrea, enterite, colera indigeno, ulce- ra intestinale, ecc.	3 517	499	80	50	152	7	20	1	233	173	6	9	1	12	26	12	191	76	8	39	72	16	13	19	10	3	26	104
20	Dissenteria	1	20
99	Epatite, cirrosi epatica	890	142	30	12	70	3	6	..	89	63	3	4	2	7	9	4	70	23	2	11	31	7	11	37	6	..	23	99
112	Malattie dei reni	2 084	291	47	34	140	14	10	3	142	152	3	6	4	22	35	13	170	101	9	36	82	16	31	36	23	9	40	112
110 e 110a	Appendicite e peritonite	546	80	17	5	41	9	1	..	35	39	..	3	5	7	2	38	17	2	7	12	4	5	2	4	110 e 110a
7	Vaiuolo	587	70	22	8	23	..	1	..	24	24	1	2	1	27	5	1	5	11	4	2	5	..	3	10	7
8	Morbillo	13	2	1	1	8
9	Scarlattina	14	1	1	..	1	1	1	9
10	Risipola	175	25	5	1	10	14	9	1	2	2	2	9	2	2	1	3	1	1	3	5	10
11	Febbre tifoidea	805	118	13	11	96	8	4	2	77	59	1	1	5	1	8	3	45	25	3	4	26	6	5	8	4	5	20	11
12	Tifo petecchiale	21	8	3	3	2	1	1	1	1	12
13	Meningite cerebro spinale epidemica	6	2	1	13
16	Ipertosse	1	16
14	Difterite	16	2	1	14
15	Laringite crupale	4	15
18 e 19	Febbri da malaria e cachessia palustre	985	116	52	6	24	4	1	..	51	30	..	1	2	1	36	19	..	2	8	1	2	2	2	1	8	18 e 19
17	Influenza	4 608	547	97	34	256	28	17	7	233	193	7	8	5	23	37	13	163	92	10	30	83	18	17	43	19	9	34	17
22	Sifilide	82	15	3	4	10	..	4	..	18	8	1	2	..	5	1	..	29	4	..	2	14	2	..	1	3	..	6	22
71	Tetano e trisma	161	19	2	..	14	..	1	..	7	6	..	1	2	..	3	1	71
24	Pustola maligna, carbonchio	65	11	3	..	3	7	5	1	8	2	1	24
27	Rabbia	11	2	27
77	Bronchite acuta	1 761	238	40	16	72	4	6	..	99	68	2	..	1	9	17	4	78	32	3	11	33	8	6	3	3	1	12	77
78	Bronchite cronica	1 640	223	20	30	56	..	2	4	122	113	..	5	4	7	16	3	91	37	4	14	36	11	8	11	8	1	12	78
81	Polmonite crupale	6 465	763	184	99	287	12	20	1	386	274	5	13	4	19	28	11	214	105	15	43	122	21	20	50	18	11	53	81
82	Bronco polmonite acuta	5 998	779	160	80	334	22	20	5	442	296	13	10	7	24	52	20	272	129	16	44	136	24	15	56	28	11	50	82
79	Malattie della pleura	618	72	16	7	29	1	6	1	40	44	..	4	..	4	10	3	40	9	..	6	13	6	..	3	4	3	9	79
29 e 31	Tubercolosi disseminata e polmonare	5 470	1 047	112	141	1 005	50	45	24	732	721	13	31	9	98	91	30	637	321	28	178	231	62	40	69	99	16	128	29 e 31
30, 32 a 37	Altre forme tubercolari	1 338	193	18	18	131	12	8	3	101	102	2	3	2	13	16	7	143	54	1	24	38	8	7	9	12	1	15	30, 32 a 37
90	Malattie del cuore	13 067	1 604	209	119	519	33	32	7	846	622	16	20	16	49	156	31	627	243	25	115	289	50	48	113	52	29	123	90
87	Malattie delle arterie	1 838	246	21	17	101	7	6	4	151	120	1	8	1	13	24	6	108	52	4	14	48	14	15	21	12	4	27	87
64	Apoplessia e congestione cerebrale	9 506	1 222	124	80	341	19	39	6	618	477	14	14	6	35	125	21	565	218	32	86	235	40	40	116	31	15	107	64
59	Meningite semplice cerebrale e spinale	456	53	11	3	24	..	3	1	35	27	1	3	..	1	3	2	22	6	..	7	11	5	1	5	4	2	3	59
63	Encefalite	164	26	2	..	12	..	1	..	11	13	2	3	..	9	2	..	3	4	..	1	..	3	1	3	63
34	Reumatismo articolare acuto	206	35	4	3	13	1	1	..	11	10	1	22	5	..	5	6	1	2	3	2	134
45	Pellagra	217	20	1	..	2	5	1	1	1	45
47	Diabete	199	21	7	3	16	4	5	..	17	17	3	2	2	28	10	..	7	7	8	1	10	2	..	3	47
138	Alcolismo cronico	122	30	..	3	13	2	2	1	14	12	1	..	1	2	27	7	2	2	10	1	..	15	1	1	3	138
48 a 58	Tumori maligni	3 971	670	55	48	219	17	22	6	389	234	10	13	5	23	57	8	202	100	22	36	116	20	31	76	25	17	61	48 a 58
140 a 156	Morte violenta per causa accidentale	2 068	495	44	89	195	24	4	4	221	129	1	3	5	7	16	2	82	17	6	9	54	6	2	20	8	1	22	140 a 156
157	per omicidio	493	66	42	25	35	2	37	24	2	1	5	..	26	8	..	6	8	2	..	1	1	5	9	157
158 a	per ferite riportate in guerra (a)	158 a
160 a 168	per suicidio	440	92	9	7	61	3	4	..	48	36	..	3	3	6	5	1	45	16	2	13	13	6	7	14	9	1	17	160 a 168
	Altre malattie	6 093	735	146	81	345	39	34	6	445	391	5	13	3	42	60	28	407	140	16	84	168	57	30	55	49	5	66	
	Causa ignota e non dichiarata	825	52	64	8	15	1	50	26	1	3	..	31	10	..	4	6	1	1	4	3	..	1	
	TOTALE GENERALE	91 854	12 278																										

Segue Tav. IV. — Maschi morti nel Regno in età da 15 anni in su, durante

Numero dell'elenco nosologico	CAUSE DI MORTE	Professioni e condizioni											Totale dei morti da 15 anni in su	Numero dell'elenco nosologico														
		Fabbricanti e operai non specificati	Marinai, pescatori, barcaioli, piloti, palombari, capitani marittimi	Cocchieri, stallieri, carrettieri, mulattieri	Ferrovieri e tramvieri	Fattorini postali e telegrafici	Droghieri e farmacisti	Negozianti, albergatori, sensali spedizionieri, agenzie di cambio, chincaglieri, tabaccai, impresari	Commissi di egozio	Fruttivendoli, pesceivendoli, friggitori, venditori ambulanti	Domestici, cuochi, uscieri, sagrestani e portieri	Faccchini, lavandai, spazzini, crivellatori, stivatori, spaccalegna, lustracarpe, lampionari, cavacessi, accalappiacani			Impiegati pubblici e privati, magistrati, pensionati civili	Corpi armati (escluso l'esercito)	Militari e pensionati militari (b)	Maestri e professori	Sacerdoti, monaci, chierici	Medici, veterinari, dentisti, flebotomi	Infermieri	Avvocati, procuratori, notai, uscieri giudiziari	Ingegneri, agrimensori, architetti	Proprietari, benestanti, capitalisti	Studenti	Mendicanti e ricoverati	Altre professioni o professioni ignote	
39 e 40	Anemia e leucemia	29	12	13	6	6	4	42	3	5	4	8	45	6	570	11	3	3	..	9	5	56	15	44	235	2 014	39 e 40	
44	Marasmo senile	453	279	285	12	16	33	687	25	110	196	137	830	13	21	117	213	32	11	77	29	1 497	..	568	1 650	25 498	44	
97	Malattie dello stomaco, atrepsia	13	6	8	6	1	1	24	3	1	5	4	14	2	44	5	3	5	..	3	..	35	7	8	34	635	97	
104	Diarrea, enterite, colera indigeno, ulcera intestinale, ecc.	204	73	94	21	10	20	227	19	26	46	58	247	11	2 767	41	46	16	4	18	8	337	34	141	731	10 470	104	
20	Dissenteria	152	2	155	20	
99	Epatite, cirrosi epatica	70	44	54	12	9	9	184	14	13	34	28	160	18	62	26	21	14	1	21	11	166	8	13	149	2 696	99	
112	Malattie dei reni	187	85	138	32	13	22	317	30	42	71	74	378	16	380	69	83	28	3	47	34	406	18	61	436	6 525	112	
110 e 110a	Appendicite e peritonite	54	16	20	11	4	2	62	8	6	11	11	45	2	152	8	11	..	1	3	5	57	19	5	102	1 496	110 e 110a	
7	Vaiuolo	18	20	31	9	2	1	26	1	5	15	10	29	1	50	1	2	2	..	3	1	17	5	9	212	1 306	7	
8	Morbillo	1	..	1	12	2	35	8	
9	Scarlattina	1	3	..	1	7	40	9	
10	Risipola	8	5	7	2	2	1	20	2	3	2	9	19	2	28	6	3	2	3	10	1	9	32	449	10	
11	Febbre tifoidea	56	21	26	25	6	1	60	10	5	14	15	53	6	311	11	6	10	3	5	13	62	59	5	142	2 318	11	
12	Tifo petecchiale	5	..	1	1	2	..	1	2	3	3	..	378	2	1	4	2	25	13	
13	Meningite cerebro spinale epidemica	2	1	12	3	16	
16	Ipertosse	
14	Difterite	2	..	1	1	1	..	1	..	7	1	2	35	14	
15	Laringite crupale	1	1	8	
18 e 19	Febbri da malaria e cachessia palustre	32	19	25	17	2	2	28	1	2	6	5	21	2	1 830	9	..	1	..	2	2	30	7	6	318	3 721	18 e 19	
17	Influenza	281	87	114	95	26	10	298	39	37	64	73	360	34	1 728	65	59	27	9	65	44	359	89	36	612	11 292	17	
22	Sifilide	16	8	16	6	2	1	35	2	13	7	8	27	4	35	6	1	..	2	17	3	4	31	458	22	
71	Tetano e trisma	12	1	10	6	7	..	1	1	3	2	..	17	2	7	1	1	18	309	71	
24	Pustola maligna, carbonchio	4	3	3	2	8	1	1	..	6	14	..	4	2	1	7	9	174	24	
27	Rabbia	1	..	1	1	..	2	..	1	1	4	25	27	
77	Bronchite acuta	97	37	61	7	8	9	123	8	28	33	36	161	5	232	13	21	6	3	7	5	163	17	45	287	3 939	77	
78	Bronchite cronica	84	31	62	10	8	3	118	4	15	37	24	129	4	51	20	11	6	2	3	4	129	6	72	185	3 501	78	
81	Polmonite crupale	370	119	198	67	31	18	432	35	36	75	133	380	30	600	64	84	36	9	46	26	532	58	80	759	13 461	81	
82	Bronco polmonite acuta	439	119	205	86	44	15	409	48	77	135	154	563	38	1 472	101	114	32	3	33	39	569	61	141	579	14 879	82	
79	Malattie della pleura	45	12	25	12	10	2	46	5	7	14	29	43	6	311	7	7	3	1	4	4	40	20	11	115	1 727	79	
29 e 31	Tubercolosi disseminata e polmonare	783	194	264	204	119	29	638	135	85	152	213	766	64	3 551	137	86	34	28	31	42	337	432	95	1 327	21 224	29 e 31	
30, 32 a 37	Altre forme tubercolari	152	21	39	19	9	6	92	23	11	23	25	86	14	871	14	12	4	5	9	8	60	105	16	315	4 223	30, 32 a 37	
90	Malattie del cuore	762	246	403	93	66	37	1 066	78	167	280	264	1 338	60	468	183	218	64	6	109	66	1 428	47	420	1 493	28 442	90	
87	Malattie delle arterie	119	58	84	9	14	11	270	22	28	68	64	433	10	41	85	54	33	1	41	33	414	2	125	356	5 258	87	
64	Apoplessia e congestione cerebrale	598	253	333	65	51	46	847	45	106	203	176	1 061	50	115	163	177	67	12	93	67	1 399	6	244	1 186	21 498	64	
59	Meningite semplice cerebrale e spinale	38	9	16	9	5	3	27	5	2	5	3	35	2	120	4	2	3	2	38	28	6	79	1 130	59	
63	Encefalite	17	2	7	1	1	1	21	1	4	2	4	20	2	39	2	4	3	..	3	2	16	4	7	49	472	63	
134	Reumatismo articolare acuto	19	3	7	4	..	1	13	3	3	5	5	12	..	109	4	4	3	..	2	..	15	7	1	20	590	134	
45	Pellagra	8	..	1	3	..	2	..	1	1	..	1	2	..	5	15	289	45	
47	Diabete	15	6	12	2	2	5	94	6	4	14	9	81	1	19	13	25	6	3	23	7	124	2	1	40	889	47	
138	Alcolismo cronico	16	3	11	3	5	..	27	1	2	9	8	17	3	3	4	..	1	..	1	..	18	..	6	36	446	138	
48 a 58	Tumori maligni	359	109	176	56	38	34	570	53	55	133	143	619	33	132	96	87	47	12	65	40	644	10	53	485	10 535	48 a 58	
140 a 156	Morte violenta	307	68	243	127	11	5	154	6	28	24	40	169	14	789	7	12	7	2	7	3	114	39	32	601	6 343	140 a 156	
157	per causa accidentale	34	1	19	12	2	3	42	3	9	1	6	18	14	101	4	10	2	1	3	3	47	7	4	142	1 286	157	
158a	per omicidio	433	433	158a
160 a 165	per ferite riportate in guerra (a)
160 a 165	per suicidio	52	4	13	7	11	8	86	8	10	15	9	96	7	212	17	4	9	2	8	8	86	34	8	280	1 855	160 a 165	
	Altre malattie	455	184	240	71	56	36	741	77	88	166	200	784	32	655	165	172	67	7	96	72	942	66	215	947	16 057	..	
	Causa ignota e non dichiarata	34	3	20	3	2	..	23	..	5	8	11	25	1	180	7	7	4	..	2	1	48	4	20	3 009	4 523	..	
	TOTALE GENERALE	6 279	2 163	3 285	1 132	592	379	7 933	725	1 044	1 882	2 009	9 087	507	19 071 (b)	1 489	1 568	578	132	842	591	10 263	1 229	2 515	17 369	233 150	..	

(a) Veggasi la nota a pagina 52.
(b) Compresi 8146 prigionieri di guerra.

Tav. V. — A) Morti, durante l'anno 1919, nei 69 Comuni capiluoghi di Provincia, classificati secondo le principali cause di morte.

Numero dell'Elenco nosologico	CAUSE DI MORTE	PIEMONTE				LIGURIA		LOM			BARDIA					VENETO							EMILIA	Numero dell'Elenco nosologico	
		Alessandria	Cuneo	Novara	Torino	Genova	Porto Maurizio	Bergamo	Brescia	Como	Cremona	Mantova	Milano	Pavia	Sondrio	Belluno	Padova	Rovigo	Treviso	Udine	Venezia	Verona	Vicenza		Bologna
1 a	Malattie tetali e vizi congeniti	1	..	2	14	4	..	1	5	4	2	15	1	6	3	15	11	6	3	1 a 5	
6	Atronia congenita, immaturità	82	24	7	192	180	4	50	44	18	35	88	5	33	28	121	62	58	120	6	
39 e 40	Anemia e leucemia	42	7	27	71	83	1	26	24	22	4	20	5	14	19	34	53	17	23	39 e 40	
44	Marasmo senile	115	45	103	322	186	15	63	61	93	28	98	18	29	19	34	50	56	174	44	
97	Malattie dello stomaco, atrespia	21	14	4	120	79	1	14	15	32	2	17	2	34	10	24	24	4	17	97	
104	Diarrea, enterite, colera indigeno, ulcera intestinale, ecc.	93	74	36	351	309	12	167	262	124	46	183	51	184	159	216	356	85	154	104	
20	Dissenteria	20
99	Epatite, cirrosi epatica	13	5	10	64	62	..	5	18	7	2	9	2	3	3	19	13	8	27	99	
112	Malattie dei reni	29	3	25	248	155	5	39	50	36	9	37	9	20	18	73	48	21	77	112	
110	Appendicite	3	..	2	14	5	..	4	11	5	1	2	2	6	3	8	8	1	10	110	
110 a	Peritonite	9	7	6	56	40	..	16	16	11	2	14	2	10	16	15	20	16	22	110 a	
7	Valuolo	1	2	12	..	1	7	
8	Morbillo	4	7	39	..	11	21	24	24	2	9	8	16	25	8	..	8	
9	Scarlattina	1	6	7	9	
10	Risipola	1	3	3	21	15	..	4	11	2	16	16	5	6	4	9	7	3	4	10	
11	Febbre tifoidea	5	9	2	105	80	..	32	59	15	8	55	5	49	44	32	37	15	54	11	
12	Tifo petecchiale	1	56	1	2	..	8	12	
13	Meningite cerebro spinale epidemica	13
16	Iperosse	1	9	12	8	5	..	3	14	15	12	26	..	6	3	27	22	3	2	16	
14	Difterite	4	..	2	16	30	1	5	11	1	1	11	2	2	9	5	22	4	10	14	
15	Laringite crupale	1	..	1	1	2	..	1	2	1	1	1	..	1	1	1	15	
18 e 19	Febbri da malaria e cachessia palustre	7	..	1	9	110	..	8	14	14	1	20	1	1	12	13	40	19	2	17	
17	Influenza	82	21	67	439	163	8	79	233	23	8	48	15	43	53	116	103	37	318	18 e 19	
22	Sifilide	9	1	25	36	1	..	1	5	9	1	6	..	15	15	26	9	9	15	22	
71	Tetano e trisma	4	2	2	4	1	..	7	2	1	6	..	6	5	2	4	1	7	71	
24	Pustola maligna, carbonchio	1	1	2	2	9	2	1	1	24	
27	Rabbia	8	27	
124	Febbre puerperale	1	..	1	11	15	7	1	2	4	..	1	..	1	2	124	
121 a 123, 125, 126	Altre malattie di gravidanza, parto e puerperio	5	1	2	13	6	..	5	14	6	2	8	1	6	3	3	1	3	15	121 a 123, 125, 126	
77	Bronchite acuta	28	54	13	174	108	5	35	73	17	33	65	16	4	23	52	57	18	61	77	
78	Bronchite cronica	9	8	5	100	29	3	12	21	10	5	20	1	1	7	14	24	11	58	78	
81	Polmonite crupale	61	38	26	585	226	13	69	104	57	14	38	14	12	37	107	76	31	158	81	
82	Bronco polmonite acuta	118	98	66	753	681	12	70	177	66	43	134	25	65	116	227	167	36	313	82	
79	Malattie della pleura	13	5	11	61	45	2	14	22	19	4	8	9	7	8	17	27	11	26	79	
29 e 31	Tubercolosi disseminata e polmonare	228	77	145	1 575	780	16	232	276	177	54	266	65	94	171	289	332	150	572	29 e 31	
30, 32 a 37	Altre forme tubercolari	57	18	29	300	201	2	71	54	43	31	70	36	41	48	113	87	63	207	30, 32 a 37	
90	Malattie del cuore	156	137	156	1 112	706	13	121	209	189	45	109	37	113	109	221	209	98	424	90	
87	Malattie delle arterie	24	7	18	146	98	4	21	46	28	15	112	9	33	25	61	84	51	112	87	
64	Apoplessia e congestione cerebrale	74	43	63	523	284	3	115	140	100	28	78	22	52	42	166	116	62	273	64	
59	Meningite semplice cerebrale e spinale	22	8	6	75	77	..	18	26	10	6	21	4	5	8	33	11	11	52	59	
63	Encefalite	17	3	23	16	14	1	12	6	6	1	2	..	14	3	11	11	3	22	63	
72	Eclampsia infantile	3	8	2	17	33	2	11	7	1	2	23	1	3	4	24	11	14	4	72	
134	Reumatismo articolare acuto	8	4	..	22	21	..	12	5	3	3	5	4	7	7	5	17	5	14	134	
45	Pellagra	4	..	2	2	2	2	2	26	3	3	2	..	6	12	1	45	
47	Diabete	3	..	3	44	29	..	5	5	4	5	1	..	3	1	7	5	5	18	47	
133	Alcoolismo cronico	7	1	10	4	18	..	8	3	2	12	2	5	..	5	1	8	4	4	133	
48 a 58	Tumori maligni	61	32	63	598	347	8	89	119	60	37	102	37	50	68	225	106	59	322	48 a 58	
140 a 156	Morte violenta (per causa accidentale	33	12	14	188	105	3	37	81	24	31	56	13	70	75	74	86	49	72	140 a 156	
157	per omicidio	2	29	18	..	3	5	9	36	157	
158 a	per ferite riportate in guerra (a)	1	17	3	10	9	..	1	1	158 a	
160 a 168	per suicidio	15	2	9	97	65	..	8	..	16	6	117	8	..	14	11	22	31	12	160 a 168	
168	Altre malattie	94	37	104	633	373	11	139	149	110	36	160	45	71	82	218	168	95	284	168	
168	Causa ignota o non dichiarata	3	7	4	28	8	..	4	3	8	17	3	6	10	168	
TOTALE GENERALE		1 525	841	1 093	9 217	5 902	148	1 649	2 448	1 386	1 179	913	11 821	967	229	586	2 047	474	1 124	1 295	2 726	2 580	1 228	4 153	

a) In questa voce sono compresi i morti in seguito a ferite riportate in combattimento o in altre operazioni di guerra.

Segue Tav. V. — A) Morti, durante l'anno 1919, nei 69 Comuni

Nu. ero dell'Elenco nosologico	CAUSE DI MORTE	Segue EMILIA								Arezzo	Firenze
		Ferrara	Forlì	Modena	Parma	Piacenza	Ravenna	Reggio nell'Emilia			
1 a 5	Malattie fetali e vizi congeniti	4	1	5	4	2	3	4	4	6	
6	Atrofia congenita, immaturità	102	37	66	56	44	49	59	41	96	
39 e 40	Anemia e leucemia	51	11	21	9	24	5	31	12	84	
44	Marasmo senile	76	50	201	50	51	77	148	59	255	
97	Malattie dello stomaco, atresia	6	9	7	43	10	3	23	6	22	
104	Diarrea, enterite, colera indigeno, ulcera intestinale, ecc.	151	42	114	77	128	84	206	84	224	
20	Dissenteria	10	3	7	10	13	13	14	7	36	
99	Epatite, cirrosi epatica	37	10	36	36	22	25	47	19	192	
112	Malattie dei reni	2	5	3	7	3	3	3	4	6	
110	Appendicite	15	8	3	10	16	13	19	4	38	
110 a	Peritonite	6	1	1	1	1	1	1	1	1	
7	Vaiuolo	1	8	1	1	1	1	1	1	1	
8	Morbillo	1	1	1	1	1	1	1	1	1	
9	Scarlattina	4	1	8	7	1	1	3	1	22	
10	Risipola	27	20	20	25	18	11	27	6	51	
11	Febbre tifoidea	1	1	1	1	1	1	1	1	3	
12	Tifo petecchiale	1	1	1	1	1	1	1	1	1	
13	Meningite cerebro spinale epidemica	1	7	2	10	6	1	1	1	1	
16	Ipertosse	4	9	4	9	1	3	7	2	20	
14	Difterite	15	2	3	3	5	2	1	2	1	
15	Laringite crupale	5	3	1	7	2	2	2	4	4	
18 e 19	Febbri da malaria e cachessia palustre	108	55	58	85	64	70	121	86	152	
17	Influenza	8	9	4	5	1	2	7	3	20	
22	Sifilide	1	1	2	4	5	1	4	5	10	
71	Tetano e trisma	2	2	3	3	2	1	1	1	6	
24	Pustola maligna, carbonchio	2	2	3	3	2	1	1	1	6	
27	Rabbia	2	2	3	3	2	1	1	1	6	
124	Febbre puerperale	9	32	44	33	47	1	4	4	2	
121 a 123, 125, 126	Altre malattie di gravidanza, parto e puerperio	55	44	33	44	32	50	41	123	34	
77	Bronchite acuta	10	13	14	21	21	24	15	7	34	
78	Bronchite cronica	60	31	59	34	36	42	54	19	360	
81	Polmonite crupale	154	68	146	138	110	101	143	48	353	
82	Bronco polmonite acuta	11	6	15	15	12	5	21	1	51	
79	Malattie della pleura	180	73	152	173	163	103	122	102	798	
29 e 31	Tubercolosi disseminata e polmonare	65	33	49	56	36	23	50	40	199	
30, 32 a 37	Altre forme tubercolari	152	68	138	87	66	117	150	123	381	
90	Malattie del cuore	38	35	26	50	21	37	29	14	207	
87	Malattie delle arterie	144	69	120	71	57	98	130	99	549	
64	Apoplessia e congestione cerebrale	16	19	19	12	13	9	15	9	47	
59	Meningite semplice cerebrale e spinale	10	4	3	1	1	3	7	1	20	
63	Encefalite	20	2	5	9	11	7	8	6	22	
72	Eclampsia infantile	5	2	8	5	6	7	5	2	10	
131	Reumatismo articolare acuto	4	4	7	5	2	1	4	4	13	
45	Pellagra	4	4	7	5	2	1	4	4	13	
47	Diabete	4	4	7	5	2	1	4	4	13	
138	Alcolismo cronico	114	101	92	116	43	105	71	55	430	
48 a 58	Tumori maligni	36	20	36	44	31	23	35	6	94	
140 a 156	Morte violenta (per causa accidentale	5	2	2	1	3	2	2	2	9	
157	(per omicidio	8	2	2	1	2	2	2	2	9	
158 a	(per ferite riportate in guerra (a)	8	2	2	1	2	2	2	2	9	
160 a 168	(per suicidio	147	47	135	133	113	81	140	58	383	
	Altre malattie										
	Causa ignota o non dichiarata										
	TOTALE GENERALE	1 877	934	1 657	1 554	1 239	1 209	1 799	1 027	5 165	

capiluoghi di Provincia, classificati secondo le principali cause di morte.

Nu. ero dell'Elenco nosologico	TOSCANA						MARCHE				UMBRIA	LAZIO	ABRUZZI E MOLISE		Numero dell'Elenco nosologico
	Grosseto	Livorno	Lucca	Massa	Pisa	Stiena	Ancona	Ascoli Piceno	Macerata	Pesaro	Perugia	Roma	Aquila degli Abruzzi	Campobasso	
1 a 5	13	6	2	4	3	3	3	2	19	19	1	16	7	1	1 a 5
6	2	46	41	25	27	30	35	30	20	11	59	201	25	1	6
39 e 40	9	32	27	12	4	11	19	8	11	21	172	49	8	39 e 40	
44	1	65	138	50	77	45	141	68	59	45	194	54	13	44	
97	1	13	12	6	28	2	16	3	3	4	34	16	4	97	
104	36	170	64	115	72	150	94	46	40	28	777	67	45	104	
20	3	19	14	7	7	12	9	5	2	7	67	5	3	20	
99	7	52	61	9	42	35	23	19	10	10	409	13	11	99	
112	4	3	3	3	3	4	3	2	1	1	31	2	1	112	
110	10	9	10	4	18	14	7	6	3	8	69	3	3	110	
110 a	10	9	10	4	18	14	7	6	3	8	69	3	3	110 a	
7	1	1	1	1	1	1	1	1	1	1	1	1	1	7	
8	1	1	1	1	1	1	1	1	1	1	1	1	1	8	
9	1	1	1	1	1	1	1	1	1	1	1	1	1	9	
10	1	6	3	2	5	5	3	2	2	1	4	42	2	10	
11	1	55	15	2	10	9	27	5	3	8	133	14	6	11	
12	2	2	2	2	2	2	2	2	2	2	14	2	2	12	
13	2	2	2	2	2	2	2	2	2	2	14	2	2	13	
16	2	2	2	2	2	2	2	2	2	2	14	2	2	16	
14	2	14	2	1	4	4	4	4	4	4	41	3	3	14	
15	2	1	5	2	2	2	3	3	3	1	6	2	1	15	
18 e 19	12	21	2	2	1	6	3	8	8	2	76	2	2	18 e 19	
17	9	103	112	5	63	61	46	12	35	66	734	12	9	17	
22	1	8	3	2	2	4	9	1	4	2	188	10	2	22	
71	1	1	1	1	2	2	1	1	3	3	6	3	1	71	
24	3	3	1	1	2	2	1	1	1	1	3	3	1	24	
27	1	1	1	1	1	1	1	1	1	1	4	4	1	27	
124	1	1	2	1	3	1	1	1	1	2	18	1	1	124	
121 a 123, 125, 126	1	3	1	3	4	1	1	1	1	6	19	2	1	121 a 123, 125, 126	
77	8	96	39	25	23	27	45	35	6	23	54	150	12	77	
78	1	21	42	8	15	30	15	6	7	9	85	2	1	78	
81	10	94	29	17	51	26	19	24	15	9	49	454	21	81	
82	39	239	142	26	168	81	87	53	39	37	774	26	11	82	
79	2	26	3	3	21	5	8	5	4	4	79	3	3	79	
29 e 31	28	308	240	73	211	168	143	45	30	62	142	1 538	38	29 e 31	
30, 32 a 37	20	79	50	31	46	61	45	26	12	10	49	449	27	30, 32 a 37	
90	26	221	173	46	118	67	95	51	46	53	159	955	74	90	
87	2	48	36	3	53	53	12	5	8	11	14	458	3	87	
64	14	154	101	35	61	74	98	46	39	39	123	596	47	64	
59	3	19	6	6	9	9	13	3	3	1	17	75	2	59	
63	2	2	2	1	3	2	15	2	2	5	33	2	2	63	
72	2	21	19	9	7	5	26	8	6	90	134	10	10	72	
131	4	4	8	2	5	6	3	3	1	3	21	3	1	131	
45	4	4	15	4	8	2	3	2	2	1	74	2	1	45	
47	4	4	15	4	8	2	3	2	2	1	74	2	1	47	
138	18	143	113	20	81	89	67	21	28	25	57	710	14	138	
48 a 58	20	54	29	13	34	24	28	14	11	10	177	5	2	48 a 58	
140 a 156	6	6	4	3	1	1	4	1	1	1	28	9	6	140 a 156	
157	11	11	6	3	2	1	1	1	1	1	9	6	4	157	
158 a	2	21	6	23	12	8	10	2	3	3	83	2	4	158 a	
160 a 168	22	148	108	23	96	156	120	12	63	47	954	47	12	160 a 168	
	6														

Segue Tav. V. — B) Morti, durante l'anno 1919, nei 145 Comuni capiluoghi

Num. dell'Elenco nosologico	CAUSE DI MORTE	PIEMONTE											
		Acqui	Asti	Casale Monferrato	Novi Ligure	Tortona	Alba	Mondovì	Saluzzo	Biella	Domodossola	Pallanza	Varallo
1 a 5	Malattie fetali e vizi congeniti	4	1	1	
6	Atrofia congenita, immaturità	11	13	11	2	2	7	3	9	1	
39 e 40	Anemia e leucemia	3	10	13	1	1	1	3	3	1	
44	Marasmo senile	5	56	87	24	34	33	18	21	33	5	6	
97	Malattie dello stomaco, atrepsia	..	6	2	1	..	1	2	5	1	..	1	
104	Diarrea, enterite, colera indigeno, ulcera intestinale, ecc.	25	35	38	13	21	19	30	21	13	4	4	
20	Dissenteria	
99	Epatite, cirrosi epatica	3	6	3	3	1	1	1	1	3	..	1	
112	Malattie dei reni	5	9	23	9	6	5	2	2	14	5	1	
110	Appendicite	1	
110 a	Peritonite	1	6	2	1	8	2	3	2	
7	Vaiuolo	1	1	
8	Morbillo	1	..	2	1	4	
9	Scarlattina	1	..	1	
10	Risipola	1	2	2	
11	Febbre tifoidea	2	10	4	6	6	4	5	..	9	5	..	
12	Tifo petecchiale	
13	Meningite cerebro spinale epidemica	1	..	3	2	
16	Ipertosse	..	4	1	
14	Difterite	1	6	2	4	1	2	4	..	3	
15	Laringite crupale	1	1	
18 e 19	Febbri da malaria e cachessia palustre	6	39	33	23	18	11	29	10	18	8	4	
17	Influenza	6	
22	Sifilide	1	1	
71	Tetano e trisma	..	2	4	..	1	3	..	1	..	1	..	
24	Pustola maligna, carbonchio	..	1	1	
27	Rabbia	
124	Febbre puerperale	..	1	..	1	1	
121 a 123, 125, 126	Altre malattie di gravidanza, parto e puerperio	1	..	3	1	3	1	
77	Bronchite acuta	4	11	14	6	10	8	4	13	15	4	1	
78	Bronchite cronica	..	16	16	10	4	4	4	2	2	1	..	
81	Polmonite crupale	17	21	27	23	11	11	10	20	14	7	3	
82	Bronco polmonite acuta	29	23	27	31	27	13	48	30	48	1	14	
79	Malattie della pleura	6	11	2	2	2	2	2	2	5	
29 e 31	Tubercolosi disseminate e polmonare	42	90	60	38	49	27	36	23	46	18	17	
30, 32 a 37	Altre forme tubercolari	8	19	23	8	16	7	10	4	9	4	4	
90	Malattie del cuore	34	126	67	56	38	42	41	39	87	13	18	
87	Malattie delle arterie	1	6	7	5	4	3	7	2	4	2	2	
64	Apoplessia e congestione cerebrale	15	63	53	24	18	20	24	22	33	7	12	
59	Meningite semplice cerebrale e spinale	1	16	7	1	1	2	2	2	7	1	..	
63	Encefalite	1	9	9	1	
72	Eclampsia infantile	1	7	5	1	3	1	1	5	1	
194	Reumatismo articolare acuto	..	1	2	1	1	..	1	
45	Pellagra	..	2	2	1	1	2	2	3	1	
47	Diabete	
138	Alcolismo cronico	..	1	1	1	1	1	1	2	2	..	6	
48 a 58	Tumori maligni	21	34	44	16	15	12	24	17	27	4	3	
140 a 156	Morte violenta per causa accidentale	9	21	14	10	6	7	6	8	18	10	6	
157	per omicidio	..	1	1	2	1	1	..	1	
158 a	per ferite riportate in guerra (a)	..	1	7	3	1	
160 a 168	per suicidio	2	6	6	3	2	2	5	5	4	5	8	
	Altre malattie	24	37	35	15	12	15	23	13	34	16	..	
	Causa ignota o non dichiarata	1	3	3	1	2	
	TOTALE GENERALE	290	720	653	336	329	273	354	298	477	128	108	91

di Circondario, classificati secondo le principali cause di morte.

Num. dell'Elenco nosologico	LIGURIA										LOMBARDIA						Num. dell'Elenco nosologico	
	Vercelli	Aosta	Ivrea	Pinerolo	Susa	Albenga	Chiavari	Savona	Spezia	San Remo	Clusone	Treviglio	Breno	Chiari	Salò	Verolanova		Lecco
1 a 5	7	1	1	..	3	1 a 5
6	15	6	5	8	14	37	4	4	3	3	17	6
39 e 40	1	4	4	1	1	12	15	4	2	1	4	4	39 e 40
44	28	16	36	32	18	8	11	46	41	41	1	1	4	4	12	3	..	44
97	7	5	..	4	3	3	19	2	..	2	97
104	25	23	107	22	4	18	10	72	105	31	33	55	10	40	11	16	9	104
20	7	..	2	5	1	2	2	6	12	5	1	20
99	15	3	5	5	1	5	6	20	32	11	3	9	..	6	4	1	6	99
112	6	3	5	3	1	3	2	112
110	1	1	1	1	1	1	1	110
110 a	1	6	3	3	7	15	2	..	1	1	110 a
7	1	1	1	1	7
8	5	12	8	3	8
9	1	1	9
10	6	2	4	10
11	10	12	6	4	1	2	1	10	20	3	7	4	6	4	3	5	5	11
12	1	12
13	2	13
16	2	16
14	1	6	14
15	..	3	1	2	15
18 e 19	..	3	2	2	18 e 19
17	34	4	33	14	4	7	7	34	56	62	5	21	17	14	21	3	14	17
22	1	8	11	1	1	1	1	1	22
71	4	3	..	1	3	..	2	71
24	2	24
27	1	27
124	1	3	124
121 a 123, 125, 126	1	121 a 123, 125, 126
77	9	9	4	8	2	2	3	28	21	8	2	11	6	18	2	7	17	77
78	8	3	..	10	5	5	7	3	3	3	3	3	3	1	78
81	43	11	22	28	5	18	75	40	3	7	3	16	6	20	9	3	28	81
82	50	16	49	30	11	11	30	93	163	32	7	23	1	12	7	2	12	82
79	8	3	1	5	1	1	5	10	12	3	1	1	2	1	3	79
29 e 31	72	16	29	30	4	16	31	175	226	52	9	31	6	15	5	7	30	29 e 31
30, 32 a 37	20	8	5	11	..	2	4	24	60	19	3	12	1	9	3	2	11	30, 32 a 37
90	125	52	46	80	20	23	28	123	115	50	11	35	14	29	23	24	30	90
87	39	2	..	4	..	4	..	4	22	3	7	..	1	10	3	1	6	87
64	47	11	13	27	4	6	11	62	74	32	4	23	2	24	9	3	26	64
59	5	1	1	4	6	..	7	17	16	5	..	4	2	3	1	..	3	59

Segue Tav. V. — B) Morti, durante l'anno 1919, nei 145 Comuni

Num. dell'Elenco nosologico	CAUSE DI MORTE	Segue L O M B A R D I A									
		Varese	Casalmaggiore	Crema	Abbiadegrasso	Gallarate	Lodi	Monza	Bobbio	Mortara	Voghera
		1 a 5	2	..	1	..	1	1	3	1	..
6	8	12	18	..	4	15	27	1	4	7	
39 e 40	3	3	6	3	15	6	11	
44	10	23	29	69	10	28	54	..	2	12	
97	4	1	3	1	..	1	..	1	4	31	
104	80	12	26	14	41	27	68	3	7	6	
20	32	
99	3	2	..	3	4	5	2	..	1	..	
112	10	4	10	5	16	15	18	1	7	4	
110	1	1	3	2	2	28	
110 a	1	2	1	1	2	7	5	
7	2	
8	3	
9	1	2	
10	2	
11	2	
12	37	2	13	1	4	20	7	..	2	1	
13	
14	1	2	1	..	1	..	
15	2	1	
18 e 19	2	
17	34	13	5	5	2	36	75	2	11	4	
22	39	
71	1	1	1	3	
24	2	1	3	
27	3	
124	1	..	2	2	3	
121 a 123,	1	..	3	3	1	1	..	1	
125, 126	12	3	10	3	3	19	26	5	2	2	
77	1	6	3	11	3	2	2	2	
78	24	7	17	11	23	50	2	5	22	2	
81	46	10	33	6	30	39	81	8	6	46	
82	6	..	2	2	4	7	7	
79	35	14	36	20	49	67	103	11	13	53	
29 e 31	17	7	9	6	4	13	25	1	3	19	
30, 32 a 37	56	36	37	38	32	80	107	8	20	39	
90	13	1	..	16	10	24	7	1	6	4	
87	36	30	29	23	18	50	78	3	14	42	
64	1	3	2	4	2	3	8	..	1	4	
59	2	..	2	1	1	5	
63	..	4	2	1	
72	3	2	1	1	1	3	
134	
45	
47	1	1	
138	22	19	15	16	16	29	36	7	10	29	
48 a 58	13	1	10	9	14	16	12	2	3	11	
140 a 156	4	..	1	..	1	6	1	1	
157	1	..	1	1	
158 a	3	..	1	1	1	..	
160 a 168	39	14	25	23	17	62	64	..	6	29	
	..	1	1	..	1	1	
	TOTALE GENERALE	536	231	360	296	327	626	934	62	133	508

capiluoghi di Circondario, classificati secondo le principali cause di morte.

Num. dell'Elenco nosologico	VENETO (b)							EMILIA						Num. dell'Elenco nosologico	
	Feltre	Pieve di Cadore	Adria	Civiale del Frinli	Pordenone	Tolmezzo	Chioggia	Imola	Vergato	Cento	Comacchio	Cesena	Rimini		Mirandola
	1 a 5	2	..	1	..	6	1	..	3	3	..		2
6	12	2	30	..	13	9	48	25	18	10	20	41	33	15	
39 e 40	9	1	3	3	3	..	22	7	4	7	9	8	8	10	
44	47	9	43	14	29	12	18	32	11	31	14	46	62	41	
97	5	..	7	7	1	..	13	8	..	3	..	13	23	..	
104	69	6	79	21	58	10	138	78	4	15	11	85	126	30	
20	
99	7	2	2	..	6	4	1	2	1	3	6	..	
112	4	1	10	2	2	..	19	6	2	5	8	14	32	3	
110	3	2	1	..	1	1	4	4	..	
110 a	1	1	1	3	1	..	4	1	18	5	3	
7	1	..	3	1	1	1	7	5	..	
8	5	4	23	7	6	..	
9	
10	1	..	2	..	3	1	1	1	
11	19	..	10	2	15	4	7	2	6	1	3	5	4	..	
12	
13	
14	3	4	..	2	13	..	2	1	2	15	5	..	
15	5	..	3	1	5	5	4	1	..	8	5	1	
18 e 19	2	1	1	2	2	1	
17	9	..	11	..	9	..	12	1	2	2	..	
22	9	17	20	11	2	147	82	11	
71	2	1	2	3	14	6	2	
24	3	1	1	3	1	
27	
124	1	..	2	1	1	1	2	..	
121 a 123,	3	..	2	1	1	..	2	3	..	1	1	..	4	1	
125, 126	18	4	11	3	17	2	52	31	10	11	6	32	68	17	
77	1	1	3	..	1	..	3	10	..	5	1	25	7	2	
78	9	4	6	1	12	6	53	20	1	12	..	82	38	13	
81	50	3	17	6	26	11	72	35	4	14	14	57	35	29	
82	7	..	4	..	6	..	4	1	2	..	1	1	4	2	
79	52	3	40	33	48	16	60	67	8	35	10	75	1	87	
29 e 31	18	1	22	11	22	6	40	12	3	17	3	20	39	9	
30, 32 a 37	46	2	27	21	44	10	108	135	11	53	28	65	86	18	
90	5	..	9	2	5	2	8	12	2	3	2	21	24	2	
87	16	3	30	12	17	5	44	45	5	24	8	69	65	26	
64	6	4	7	3	7	1	1	4	4	2	..	3	11	2	
59	2	..	5	1	1	..	1	2	1	5	1	
63	4	1	6	2	4	..	31	4	31	10	1	
72	1	..	1	..	1	..	2	2	1	3	..	
134	1	..	1	..	1	..	1	1	1	1	..	
45	4	..	2	..	3	..	2	2	
47	
138	1	1	1	1	2	
48 a 58	17	1	19	11	29	8	34	47	4	18	9	46	63	7	
140 a 156	35	4	6	8	19	7	10	14	2	11	5	18	28	2	
157	2	1	1	2	2	..	2	7	
158 a	4	..	1	..	2	..	2	1	2	..	
160 a 168	50	6	44	9	39	5	46	42	1	9	8	71	34	38	
	43	9	2	
	TOTALE GENERALE	588	76	471	202	472	140	929	706	129	311	1 076	1 049	330	

(a) Veggasi la nota a pagina 56.

(b) Mancano i dati per il Comune di Asiago, sgombrato per esigenze militari fin dal maggio 1916.

Segue Tav. V. — B) Morti, durante l'anno 1919, nei 145 Comuni

Num. dell'Elenco nosologico	CAUSE DI MORTE	Segue EMILIA							TOSCA				
		Pavullo nel Frignano	Borgo San Donnino	Borgotaro	Fiorenzuola D'Arda	Faenza	Lugo	Guastalla	Pistoia	Rocca San Casciano	San Miniato	Porto Ferrato	Castelluccio di Gargagnana
1 a 5	Malattie fetali e vizi congeniti	1	1	2	1	4	2	..	5	1
6	Atrofia congenita, immaturità	38	12	2	4	17	2	5	47	5	12	7	4
39 e 40	Anemia e leucemia	21	16	4	11	37	36	12	104	12	26	7	7
97	Marasmo senile	..	4	1	..	6	1	3	8	1	1	1	1
104	Malattie dello stomaco, atrepsia
20	Diarrea, enterite, colera indigeno, ulcera intestinale, ecc.	30	21	33	6	53	25	23	70	5	24	16	5
59	Dissenteria
112	Epatite, cirrosi epatica	1	5	2	3	11	10	1	11	2	6	3	2
110	Malattie dei reni
110 a	Appendicite
7	Peritonite	..	4	1	1	6	1	3	6	2	4
8	Vaiuolo
8	Morbillo	1	2	..	2	..
9	Scarlattina
10	Risipola	..	2	..	1	1	5	..	1	..	1
11	Febbre tifoidea	..	2	..	3	11	7	3	26	..	5	6	1
12	Tifo petecchiale
13	Meningite cerebro spinale epidemica
16	Ipertosse	..	2	5	15
14	Difterite	1	1	3	..	2	1	..	8	..	1
15	Laringite crupale
18 e 19	Febbri da malaria e cachessia palustre	5	2
17	Influenza	16	18	11	8	45	18	12	60	..	10	3	3
22	Sifilide	1	6	2
71	Tetano e trisma	..	1	1	1	..	1
24	Pustola maligna, carbonchio	1	1	..
27	Rabbia	1
124	Febbre puerperale	..	1	5	..	1	1	1
121 a 123, 125, 126	Altre malattie di gravidanza, parto e puerperio	2	2	1	..	3
77	Bronchite acuta	29	8	25	1	19	15	6	35	8	10	4	1
78	Bronchite cronica	3	28	5	2	16	6	3	13	..	1	1	..
81	Polmonite crupale	13	16	18	3	34	20	6	31	13	8	9	7
82	Bronco polmonite acuta	23	16	11	11	53	31	17	85	8	20	12	4
79	Malattie della pleura	..	2	6	3	1	10
29 e 31	Tubercolosi disseminata e polmonare	5	12	7	9	61	38	16	140	12	39	16	5
30, 32 a 37	Altre forme tubercolari	13	2	4	4	12	13	7	44	5	9	5	3
87	Malattie del cuore	36	69	17	13	72	37	17	115	4	39	20	7
64	Malattie delle arterie	..	5	4	3	19	8	2	13	..	1	1	1
59	Apoplessia e congestione cerebrale	13	42	13	19	47	29	26	65	9	33	10	7
63	Meningite semplice cerebrale e spinale	1	1	4	..	6	6	..	10	..	3	3	..
72	Encefalite	1	2	..	4	1	1
72	Eclampsia infantile	6	1	1	1	..	6	10	2
134	Reumatismo articolare acuto	..	5	1	..	2	4	1	..	2	..
45	Pellagra
47	Diabete	2	1	..	3
138	Alcoolismo cronico	1
48 a 58	Tumori maligni	10	24	4	9	73	37	6	62	3	20	9	9
140 a 156	per causa accidentale	3	10	3	3	12	9	3	20	..	6	2	1
157	per omicidio	..	1	2	1	..	1	1
158 a	per ferite riportate in guerra (a)	1	4
160 a 168	per suicidio	1	3	7	1	..	4	..	4
	Altre malattie	15	23	13	7	45	24	19	72	1	10	9	8
	Causa ignota o non dichiarata	1	1	7	..	2
	TOTALE GENERALE	271	369	197	126	714	401	199	142	103	301	162	84

(a) Veggasi la nota a pag. 56.

capiluoghi di Circondario, classificati secondo le principali cause di morte.

Num. dell'Elenco nosologico	NA			MARCHE			UMBRIA					LAZIO				ABBUZZI E MOLISE	
	Pontremoli	Volterra	Montepulciano	Fermo	Camerino	Urbino	Foligno	Orvieto	Rieti	Spoleto	Terni	Civitavecchia	Frosinone	Velletri	Viterbo	Avezzano	Cittaducale
1 a 5	..	2	..	2	2	1	1	1
6	8	17	14	44	8	35	21	19	25	37	14	6	10	..	16	12	1
39 e 40	1	15	2	6	6	6	4	7	6	11	7	3	4	4	4	24	4
97	28	57	16	44	25	35	42	42	56	35	43	10	13	27	63	24	5
104	6	..	1	4	..	7	1	..	3	2	1	3
20	22	50	9	65	24	33	58	25	26	55	76	27	25	32	50	129	14
59	1	3	14	2	3	4	2	1	2	1
112	3	8	..	11	7	18	20	11	..	4	13	12	8	13	20	13	7
110	4	1	1	2	2	2	..	1
110 a	3	4	..	4	9	2	3	..	3	2	2	2	..	6	1
7	2	..	2	6	1	..	1	1	10	9	..
8
9	1	1	1	..	1	..	6	..	2
10	1	1	1	1	1	2	..	1	..
11	3	6	..	6	5	2	1	4	3	9	8	1	..	6	5	..	3
12	23	..
13	1	4	1	..	2	..	1
16	1	2	1	3	3	..
14	1	..	3	2	1	1
15	1	1	..	1	2	1	1
18 e 19	1	1	3	7	70	24	30	6
17	26	11	4	13	20	18	41	15	35	36	56	49	11	25	6	12	..
22	1	1	1	1	5	3	2	..	4	4
71	2	1	1	..	2	1	1	..	2
24	1	1	1
27	..	1	1
124	1
121 a 123, 125, 126	3	3	..	2	1	..	1	4	..	3
77	30	13	22	24	7	18	25	20	16	27	18	7	20	9	19	5	1
78	1	5	3	5	5	5	7	2	2	2	3	4	1	1	18	1	..
81	11	4	9	12	4	9	17	4	9	19	14	24	7	14	9	24	6
82	13	18	16	45	11	18	28	14	45	23	35	23	21	21	37	16	5
79	3	1	2	2	1	2	3	3	6	2	1	9	1
29 e 31	12	33	19	20	22	47	65	40	27	35	73	36	11	20	34	19	4
30, 32 a 37	5	12	8	9	10	11	25	9	11	18	15	12	7	3	21	5	2
87	20	50	20	56	24	19	82	40	33	61	52	26	20	53	57	32	4
64	5	5	3	3	3	7	4	1	6	6	9	9	..	4	4	35	1
59	6	39	18	33	20	18	43	30	25	46	59	19	22	34	52	2	6
63	1	4	3	2	1	5	..	2	1	3	..	2	..	1
72																	

Segue Tav. V. — C) Morti, durante l'anno 1919, nei 75 Comuni non capoluoghi che contavano
classificati secondo le

Num. dell'Elenco nosologico	CAUSE DI MORTE	Segue CAMPANIA											Andria	Bisceglie
		S. Maria Capua Vetere	Sessa Aurunca	Afragola	Resina	San Giovanni a Teduccio	Torre Annunziata	Torre del Greco	Cava dei Tirreni	Nocera Inferiore				
1 a 5	Malattie fetali e vizi congeniti	..	3	2	4	1	3	2	..	1	1	1	1	1
6	Atrofia congenita, immaturità	..	11	..	11	6	19	31	..	8	64	39
39 e 40	Anemia e leucemia	..	3	..	1	4	14	13	..	14	121	16	6	..
44	Marasmo senile	..	34	17	53	34	74	59	..	38	76	111	69	..
97	Malattie dello stomaco, atresia	..	8	..	7	3	31	16	..	2	4	18
104	Diarrea, enterite, colera indigeno, ulcera intestinale, ecc.	28	39	58	80	75	154	158	106	109	190	63
20	Dissenteria
99	Epatite, cirrosi epatica	1	..	4	..	3	3	3	4	3	9	3
112	Malattie dei reni	5	12	21	22	30	27	34	24	15	32	29
110	Appendicite	1	..	9	7
110 a	Peritonite	..	2	3
7	Vaiuolo	5	..	19	98	58	238	157	7	66	12	586
8	Morbillo	..	1	..	1	4
9	Scarlattina
10	Risipola	..	2
11	Febbre tifoidea	..	1	..	7
12	Tifo petecchiale	5	1	2
13	Meningite cerebro spinale epidemica
16	Ipertosse	2
14	Difterite	3	6	23	2
15	Laringite crupale	..	1
18 e 19	Febbri da malaria e cachessia palustre	2	4	2	..	1	1	4	8	1
17	Influenza	6	19	40	6	24	10	22	6	19	10	3
22	Sifilide	1	5	2	3	2
71	Tetano e trisma	3	1	1
24	Pustola maligna, carbonchio	1
27	Rabbia	1
124	Febbre puerperale	1
121 a 123, 125, 126	Altre malattie di gravidanza, parto e puerperio
77	Bronchite acuta	5	22	18	34	38	79	64	54	21	60	74
78	Bronchite cronica	6	4	1	6	5	4	13	10	11	5	5
81	Polmonite crupale	12	39	81	14	33	145	53	51	28	89	44
82	Bronco polmonite acuta	19	11	123	40	90	87	91	20	38	83	55
79	Malattie della pleura	..	4	6	1	1	17	5	5	2	29	3
29 e 31	Tubercolosi disseminata e polmonare	12	18	5	29	25	49	44	27	22	45	18
30, 32 a 37	Altre forme tubercolari	1	1	14	15	18	20	15	10	4	42	17
90	Malattie del cuore	10	59	50	45	41	53	62	47	48	120	39
87	Malattie delle arterie	4	16	1	2	4	4	6	4	7	3	3
64	Apoplessia e congestione cerebrale	3	35	30	10	17	42	35	31	28	67	35
59	Meningite semplice cerebrale e spinale	..	3	17	..	5	32	19	5	10	1	1
63	Encefalite	2	1	1	1	1
72	Eclampsia infantile	2	50	24	12	36	40	48	12	13	270	20
134	Reumatismo articolare acuto	1	1	1	1	3	2	1
45	Pellagra
47	Diabete	..	1	..	2	..	2	1	..	3	3	1
138	Alcolismo cronico
48 a 58	Tumori maligni	4	5	7	13	4	11	20	7	13	4	10
140 a 156	Morte violenta (per causa accidentale)	2	5	4	8	2	8	8	14	5	9	2
157	per omicidio	..	1	1	..	1
158 a	per ferite riportate in guerra (a)
160 a 168	per suicidio	1
	Altre malattie	12	29	18	14	6	34	45	46	114	116	35
	Causa ignota o non dichiarata	(b) 309	..	2	1	5	11	1	11	4
	TOTALE GENERALE	457	426	582	558	590	1231	1047	623	885	1487	214	785	575

(a) Veggasi la nota a pag. 56.

(b) Per il Comune di Santa Maria Capua Vetere pervennero i relativi certificati medici soltanto per i primi tre mesi dell'anno 1919.

non meno di 20.000 abitanti presenti alla data del Censimento del 10 giugno 1911, principali cause di morte.

Num. dell'Elenco nosologico	PUGLIE																SICILIA	Num. dell'Elenco nosologico
	Bitonto	Canosa di Puglia	Corato	Fasano	Gioia del Colle	Molfetta	Monopoli	Buovo di Puglia	Terlizzi	Trani	Cerignola	Monte Sant'Angelo	Franco-villa Fontana	Martina Franca	Ostuni	Castro-giovanni		
1 a 5	1 a 5
6	21	17	40	7	4	..	25	..	6	27	34	16	..	17	15	..	19	6
39 e 40	19	15	27	11	6	8	17	..	4	11	14	14	..	8	17	..	33	9
44	117	69	96	43	51	103	63	54	28	62	39	58	..	51	27	..	66	41
97	16	2	23	10	12	77	6	14	2	20	46	6	..	3	16	97
104	86	86	170	39	22	67	41	49	21	80	183	90	62	63	55	35	104	104
20	9	4	20	20
99	1	3	4	3	2	..	2	..	5	5	10	..	3	99	99
112	25	17	71	12	16	32	15	28	29	25	34	6	23	13	26	..	112	112
110	110	110
110 a	5	1	1	1	1	1	1	1	5	3	3	1	..	3	110 a	110 a
7	14	1	202	3	6	92	7	..	3	18	23	161	132	198	5	..	7	7
8	8	8
9	1	..	1	9	9
10	10	10
11	2	..	1	11	11
12	12	12
13	13	13
16	4	..	3	16	16
14	1	14	14
15	3	..	7	15	15
18 e 19	5	23	13	3	2	29	3	41	18	13	1	2	18 e 19	18 e 19
17	13	2	41	9	1	2	16	5	5	2	48	3	..	5	17	17
22	3	..	1	22	22
71	1	1	71	71
24	1	1	24	24
27	1	1	27	27
124	1	1	124	124
121 a 123, 125, 126	121 a 123, 125, 126	121 a 123, 125, 126
77	2	2	3	1	1	1	2	3	4	1	1	77	77
78	60	22	225	32	53	83	26	52	77	44	58	51	67	24	33	..	78	78
81	26	6	22	8	4	30	3	20	6	12	8	7	17	14	10	..	81	81
82	14	38	94	18	21	23	15	14	34	39	40	24	25	23	16	..	82</	

Segue Tav. V. — C) Morti, durante l'anno 1919, nei 75 Comuni non capiluoghi che contavano classificati secondo le

Num. dell'Elenco nosologico	CAUSE DI MORTE	S I										
		Adernò	Agira	Giarre	Paternò	Vizzini	Canicattì	Favara	Licata	Barcellona Pozzo di Gotto	Bagheria	
1 a 5	Malattie fetali e vizi congeniti	1	3	..	1
6	Atrofia congenita, immaturità	2	12	5	37	5	24	13	22	..	14	7
39 e 40	Anemia e leucemia	1	21	1	9	1	14	27	7
44	Marasmo senile	5	33	34	24	14	75	49	74	..	37	..
97	Malattie dello stomaco, atrepsia	..	3	7	2	4	9	5	33
104	Diarrea, enterite, colera indigeno, ulcera intestinale, ecc.	15	16	27	90	64	57	53	52	..	53	..
20	Dissenteria
99	Epatite, cirrosi epatica	..	4	2	4	3	1	1	4	..	3	..
112	Malattie dei reni	1	7	12	13	10	7	32	7	..	12	..
110	Appendicite
110 a	Peritonite	1	..	1	2	..	2	2	2	..	2	..
7	Vaiuoto	..	3	..	1	13	2	593
8	Morbillo	9	39	..	1
9	Scarlattina	2	1
10	Risipola	..	1	1	1
11	Febbre tifoidica	..	4	3	..	8	10	2	8	..	6	..
12	Tifo petecchiale	1
13	Meningite cerebro spinale epidemica
16	Ipertosse	1	..	1	3	3	9	..
14	Difterite	..	1	2	1	1
15	Laringite crupale	2	6	4	33	14	7	1	7	..	2	..
15 e 19	Febbri da malaria e cachessia palustre	3	14	5	12	23	29	..	12	..	2	..
17	Influenza	7
22	Sifilide	..	1	1	..	1
71	Tetano e trisma	1
24	Pustola maligna, carbonchio	1
27	Rabbia	1
124	Febbre puerperale	..	1	4
121 a 133, 125, 126	Altre malattie di gravidanza, parto e puerperio	1	..	2	1
77	Bronchite acuta	30	15	20	34	19	14	30	15	..	12	..
78	Bronchite cronica	1	6	3	2	3	13	7	8	..	3	..
81	Polmonite crupale	3	24	15	15	11	27	12	28	..	25	..
82	Bronco polmonite acuta	12	13	17	24	21	38	8	12	..	12	..
79	Malattie della pleura	1	..	2	4	5	1	..	1	..
29 e 31	Tubercolosi disseminata e polmonare	1	13	5	17	10	19	11	17	..	32	..
30, 32 a 37	Altre forme tubercolari	1	7	6	4	3	15	6	11	..	11	..
90	Malattie del cuore	7	30	33	32	21	45	28	34	..	38	..
87	Malattie delle arterie	..	5	1	4	..	2	..	5	..
64	Apoplezia e congestione cerebrale	..	23	20	26	31	19	27	29	..	31	..
59	Meningite semplice cerebrale e spinale	..	3	3	1	1	1	2	9	..	7	..
63	Encefalite	..	3	2	2	1	..	1	4	..
72	Ectampsia infantile	..	2	1	1	1	2
134	Reumatismo articolare acuto
45	Pellagra	..	2	1	2	2	..	1	1	..	4	..
47	Diabete
138	Alcolismo cronico	2	3	18	9	7	9	3	4	..	10	..
48 a 58	Tumori maligni	..	7	5	6	5	6	4	6	..	8	..
140 a 156	Morte violenta per causa accidentale	..	3	1	2	1	5	18	7	..	8	..
157	per omicidio
158 a	per ferite riportate in guerra (a)	..	1	1	2	..	3	2	2
160 a 168	per suicidio	2	16	25	25	12	35	20	27	..	17	..
	Altre malattie	(b) 340	5	4	2	11	9	(c) 458
	Causa ignota o non dichiarata
	TOTALE GENERALE	436	300	298	444	358	493	1 041	456	458	367	..

non meno di 20.000 abitanti presenti alla data del Censimento del 10 giugno 1911, principali cause di morte.

Num. dell'Elenco nosologico	C I L I A										Totale dei morti nei 75 Comuni non capiluoghi che contavano non meno di 20.000 abitanti (e)	Num. dell'Elenco nosologico	
	Monreale	Partinico	Comiso	Lentini	Ragusa	Scicli	Vittoria	Castelvetrano	Marsala	Monte San Giuliano			
1 a 5	2	1	2	..	2	2	..	2	77	1 a 5
6	17	12	24	11	17	26	30	45	10	..	45	1 403	6
39 e 40	14	8	21	2	4	10	24	16	8	..	10	962	39 e 40
44	49	49	55	19	20	27	46	78	39	..	58	3 490	44
97	3	1	4	2	10	15	19	4	2	594	97
104	25	39	72	79	130	86	85	61	81	..	61	4 410	104
20	2	1	4	1	7	4	3	2	13	20
99	7	12	7	11	31	7	27	15	42	..	15	214	99
112	..	1	3	..	2	4	4	..	2	40	112
110	..	2	..	1	2	5	3	3	8	..	3	187	110 a
7	..	58	1	101	40	7	10	..	5	2 023	7
8	3	7	1	208	8
9	40	82	9
10	2	2	3	95	10
11	7	7	1	4	8	7	34	2	6	..	3	356	11
12	31	12
13	..	1	1	1	6	13
16	..	1	..	3	4	1	139	16
14	..	1	..	3	3	2	2	84	14
15	3	10	7	3	10	3	1	2	1	..	2	73	15
15 e 19	3	10	7	3	7	7	13	29	29	..	9	479	15 e 19
17	1	5	9	6	9	6	16	64	12	..	12	1 354	17
22	2	..	3	1	1	1	64	22
71	..	2	33	71
24	18	24
27	9	27
124	43	124
121 a 133, 125, 126	78	121 a 133, 125, 126
77	36	6	44	23	34	21	13	11	54	..	7	2 343	77
78	1	2	5	1	8	1	7	8	14	..	11	536	78
81	9	19	13	11	25	5	33	42	19	..	5	1 852	81
82	31	13	14	18	23	45	49	10	36	..	20	2 667	82
79	4	1	1	2	1	3	1	2	2	..	2	209	79
29 e 31	46	23	23	13	38	9	36	16	53	..	16	2 561	29 e 31
30, 32 a 37	3	3	7	2	17	4	10	8	25	..	8	1 008	30, 32 a 37
90	53	29	29	23	51	19	34	40	44	..	38	3 429	90
87	17	22	1	9	10	3	2	4	6	..	5	312	87
64	1	10	1	4	29	18	42	27	74	..	26	2 362	64
59	10	4	5	404	59
63	50	63
72	2	2	4	..	4	..	9	3	1 079	72
134	66	134
45	..	1	12	45
47	98	47
138	5	11	7	10	28	11	19	15	27	..	14	1 116	138
48 a 58	3	3	..	12	4	5	10	13	6	..	6	537	48 a 58
140 a 156	4	9	..	1	1	3	2	8	11	..	11	161	140 a 156
157	1	1	13	157
158 a	1	2	..	1	1	5	1	..	1	102	158 a
160 a 168	8	26	13	19	38	26	45	34	42	..	48	2 281	160 a 168
	3	(d) 108	3	1	2	5	..	5	1 417	
	359	490	401	331	604	539	684	498	839	374	(e) 43 132		

Tav. VI. — Bambini illegittimi ed esposti morti nel Regno nei primi cinque anni di età durante l'anno 1919, classificati per sesso e per le principali cause di morte.

Numero dell'Elenco nosologico	CAUSE DI MORTE (a)	Bambini illegittimi ed esposti morti nel Regno classificati per età											
		fino a 1 mese		da 1 mese a 12 mesi		di 1 anno		di 2 anni		di 3 anni		di 4 anni	
		Maschi	Femmine	Maschi	Femmine	Maschi	Femmine	Maschi	Femmine	Maschi	Femmine	Maschi	Femmine
1 a 5	Malattie fetali e vizi congeniti	29	29	6	2	2	1	2	1	..
6	Atrofia congenita, immaturità	1 212	1 050	182	180
29 e 40	Anemia e leucemia	221	253	31	23	4	5	2	2
97	Malattie dello stomaco, atresia	154	120	181	203	16	15	7	4	1	1	..	1
104	Diarrea, enterite, colera indigeno, ecc.	324	256	894	914	175	270	43	88	18	33	19	20
99	Epatite, cirrosi epatica	2	1	..	1
112	Malattie dei reni	12	1	14	11	14	5	8	6	3	1	..	1
110 a	Peritonite	2	3	1	1
7	Vaiuolo	2	6	46	57	11	34	8	20	8	19	10	12
8	Morbillo	7	12	15	11	4	7	3	6	..	2
9	Scarlattina	1	..	1	3	1	2	1
10	Risipola	2	2	7	..	5
11	Febbre tifoidea	1	1	..	1	..	1
13	Meningite cerebro spinale epidemica	7	22	36	12	13	1	7	2	4	..	2
16	Ipertosse	5	..	4	3	2	2	2	3	1	1
14	Difterite	1	..	3	2	6	..	3	1
15	Laringite crupale	1	7	4	..	1	2	1	1
18 e 19	Febbri da malaria e cachessia palustre	8	1	1	..	4	1
17	Influenza	4	5	22	38	23	23	8	12	3	7	4	4
22	Sifilide	79	50	92	74	5	7	2	1	2	..
71	Tetano traumatico	1	10	10	6
77	Bronchite acuta	131	93	216	245	66	101	24	22	12	10	10	..
78	Bronchite cronica	1
81	Polmonite crupale	15	14	42	34	24	13	9	7	4	2	7	3
82	Bronco polmonite acuta	50	55	150	146	81	76	24	34	15	14	10	9
79	Malattie della pleura	2	1	1	..	1	1
29 e 31	Tubercolosi disseminata e polmonare	1	3	12	18	4	3	6	2	5	2	1	2
30, 32 a 37	Altre forme tubercolari	5	9	34	42	18	24	16	13	5	5	11	5
90	Malattie del cuore	2	1	14	11	2	3	1	1	1	..
64	Apoplessia e congestione cerebrale	1
59	Meningite semplice cerebrale e spinale	2	..	16	22	10	5	4	3	9	3	5	..
63	Encefalite	2	..	2	3	1	1	..
72	Eclampsia infantile	107	74	141	117	32	36	10	12	4	7	2	..
140 a 156	Morte violenta { per causa accidentale	2	4	5	3	4	1	4	2	5	2	4	..
157	Altre malattie { per infanticidio	2	2
	Causa ignota o non dichiarata	186	162	96	123	33	36	13	15	5	4	8	2
	TOTALE	2 324	1 947	2 450	2 519	598	713	207	271	107	125	104	74

(a) In questo elenco sono indicate soltanto quelle cause che nell'anno 1919 produssero la morte di bambini illegittimi ed esposti nei primi cinque anni di età.

Tavola VII. — Morti nel Regno, durante l'anno 1919, per causa violenta accidentale, classificati secondo il sesso, l'età e la specie dell'infortunio.

CAUSE delle morti accidentali	COMPLESSO			NUMERO DEI MORTI CLASSIFICATI PER ETÀ																			
				Fino a 1 anno		Da 1 a 4 anni		Da 5 a 14 anni		Da 15 a 29 anni		Da 30 a 39 anni		Da 40 a 49 anni		Da 50 a 59 anni		Da 60 a 69 anni		Da 70 anni in su		Età ignota	
	Totale	Maschi	Femmine	Maschi	Femmine	Maschi	Femmine	Maschi	Femmine	Maschi	Femmine	Maschi	Femmine	Maschi	Femmine	Maschi	Femmine	Maschi	Femmine	Maschi	Femmine	Maschi	Femmine
In istato d'ubbrachezza . . .	59	53	6	2	..	3	..	8	1	15	..	15	2	6	..	3	1	1	2
Per annegamento	1 514	1 204	310	3	..	195	131	200	41	383	48	75	19	79	16	86	18	80	14	77	22	26	1
Per freddo	213	176	37	18	12	1	..	4	..	47	..	21	1	21	3	15	3	20	10	23	7	6	1
Per insolazione	39	27	12	1	..	1	3	2	2	4	2	4	..	2	2	4	3	5	..	4
Per fulminazione :																							
A) naturale	153	117	36	1	1	..	2	24	9	25	7	18	6	19	4	10	2	15	5	5
B) da apparecchi elettrici	129	120	9	26	2	46	3	21	1	12	1	12	..	2	1	1	1
Per caduta	3 343	2 529	814	8	7	80	51	217	72	430	73	268	54	289	62	340	109	449	138	424	247	25	1
Per lesioni causate da scoppio di esplosivi, di armi da fuoco, di mine, ecc.	924	814	110	..	2	29	13	191	39	366	31	94	5	63	11	33	5	21	..	7	3	10	1
Per ferite da taglio	41	37	4	3	..	11	1	5	1	4	..	5	2	1	..	4	..	4
Per lesioni da macchine agrarie e industriali.	91	80	11	12	4	28	3	15	1	10	1	9	2	4	..	1	..	1	..
Per schiacciamento	2 255	1 878	377	7	2	67	53	335	75	464	57	255	38	221	21	215	38	173	40	111	45	30	8
Per violenze d'animali.	164	148	16	2	1	5	1	19	3	33	1	12	1	13	2	27	..	22	7	12	..	3	..
Per ustione	1 931	818	1 113	26	32	448	430	95	227	41	67	38	46	27	34	19	45	29	55	65	162	30	14
Per soffocamento.	71	33	38	6	9	15	12	5	10	3	1	..	2	1	2	3	2
Per asfissia	156	110	46	6	7	8	11	7	6	32	5	14	3	10	2	10	2	8	3	9	7	6	..
Per avvelenamento acuto	213	116	97	1	..	23	21	20	10	17	31	11	14	11	3	11	6	12	7	5	4	5	1
Per morsi di vipera o di altri animali velenosi	17	11	6	4	2	2	1	..	2	1	1	3	..	1	..
Per cause diverse o non determinate	309	239	70	..	1	7	3	32	6	57	13	28	10	31	8	31	5	26	9	17	14	10	1
TOTALE	11 622	8 510	3 112	79	74	882	731	1 206	509	1 986	342	886	201	827	175	839	244	880	293	771	512	154	31

Tav. VIII. — Morti nel Regno, durante l'anno 1919, per causa violenta accidentale,

MESI	In complesso			In istato d'ubbricazione		Per annegamento		Per freddo		Per insolazione		Per fulminazione				Per caduta	
	Totale	M.	F.	M.	F.	M.	F.	M.	F.	M.	F.	naturale		da apparecchi elettrici		M.	F.
												M.	F.	M.	F.		
Gennaio	941	634	307	4	2	70	16	43	9	10	..	191	52
Febbraio	912	658	254	7	1	61	13	49	11	3	..	8	2	163	60
Marzo	920	669	252	4	..	61	33	24	1	4	..	6	..	191	55
Aprile	783	578	205	6	1	69	28	14	5	2	8	..	166	58
Maggio	924	680	244	3	..	101	37	3	1	2	1	15	3	8	..	183	77
Giugno	1 076	800	276	3	..	184	39	(a) 3	..	7	2	22	3	15	1	250	75
Luglio	1 115	852	263	2	..	211	96	(b) 2	..	3	4	8	5	19	1	258	81
Agosto	1 204	953	251	1	..	200	35	13	5	17	6	13	2	284	67
Settembre	946	707	239	4	..	80	21	2	..	28	14	7	..	238	78
Ottobre	950	668	282	5	..	58	29	14	5	11	2	14	1	205	80
Novembre	887	637	250	6	1	60	13	6	4	3	..	7	2	200	58
Dicembre	964	675	289	8	1	49	10	18	6	1	1	5	..	200	73
ANNO	11 622	8 510	3 112	53	6	1 204	310	176	37	27	12	117	36	120	9	2 529	814

classificati secondo il sesso ed i mesi e secondo la specie dell'infortunio.

MESI	Per lesioni causate da scoppio di esplosivi, di armi da fuoco, di mine, ecc.		Per ferite da taglio		Per lesioni da macchine agrarie e industriali		Per schiacciamento		Per violenze di animali		Per ustione		Per soffocamento		Per asfissia		Per avvelenamento acuto		Per morsi di vipera o di altri animali velenosi		Per cause diverse o non determinate	
	M.	F.	M.	F.	M.	F.	M.	F.	M.	F.	M.	F.	M.	F.	M.	F.	M.	F.	M.	F.	M.	F.
Gennaio	65	15	2	..	3	..	126	20	3	..	77	174	2	3	10	4	6	9	22	3
Febbraio	61	6	6	..	5	..	160	16	5	..	92	125	3	5	14	2	4	6	27	7
Marzo	83	12	3	..	2	..	182	28	5	2	68	110	3	2	7	2	9	3	1	..	15	4
Aprile	51	13	3	..	1	..	138	20	9	..	72	64	..	4	7	4	5	6	1	..	23	5
Maggio	88	3	3	..	6	..	169	31	8	..	53	67	2	6	7	6	15	10	3	1	11	1
Giugno	46	7	2	1	6	2	160	66	17	3	46	54	5	3	2	3	14	6	4	1	14	10
Luglio	59	14	4	..	14	4	170	47	13	3	47	50	2	3	8	3	5	9	1	1	26	2
Agosto	85	10	4	..	14	1	180	38	28	2	68	61	..	4	16	1	9	9	..	2	21	8
Settembre	65	5	1	1	8	2	147	46	23	2	64	49	2	4	11	4	9	7	1	1	17	5
Ottobre	69	7	1	1	7	1	161	30	15	1	57	89	3	2	8	9	17	16	23	9
Novembre	52	10	6	..	9	1	149	16	13	1	73	121	6	1	10	5	16	11	21	6
Dicembre	90	8	2	1	5	..	136	19	9	2	111	149	5	1	10	3	7	5	19	10
ANNO	814	110	37	4	80	11	1 878	377	148	16	818	1 113	33	38	110	46	116	97	11	6	239	70

(a) Militari morti in seguito a congelamento dei piedi.
 (b) Morti per assideramento in Comuni situati in montagna.

Tav. IX. — Maschi morti nel Regno, durante l'anno 1919, per causa violenta accidentale, in età

PROFESSIONI O CONDIZIONI	Totale dei maschi da 15anni in su morti per causa violenta accidentale	In istato d'ubbrichezza	Per annegamento	Per freddo	Per insolazione	Per fulminazione		Per caduta
						naturale	da apparecchi elettrici	
Agricoltori, boscaioli e carbonai	3 068	14	236	27	13	49	17	911
Braccianti, manovali, cantonieri e selciatori	495	8	55	9	3	7	4	173
Pastori e mandriani	44	..	2	2	1	6	..	16
Minatori, marmisti, cavatori, solfatai e salinai	89	..	1	1	3	25
Fabbri, meccanici, elettricisti, arrotini, maniscalchi, calderai e stagnini	195	1	23	1	1	..	27	61
Macchinisti e fuochisti	24	2	3	1	1	4
Fornai e vasai	4	2
Vetrai	4	..	2	1
Muratori, scalpellini, fumisti, copritetti, pittori di stanze e imbianchini	221	1	16	5	..	5	..	108
Falegnami, verniciatori, ebanisti, carrozzai, sediai, calafati, carpentieri e segatori di legna	129	5	13	1	..	1	2	43
Cestai	1	1
Tappezzieri	3	..	2	1
Cartai e cernitori di stracci	5	1	1	..
Tipografi, legatori e litografi	7	..	1	1
Filatori, tessitori, tintori, cordatori e cordai.	16	1	3	9
Conciatori di pelli	2	..	1	1
Calzolai, sellai e pellettieri	82	2	11	4	32
Sarti	17	..	4	1	..	1	..	2
Cappellai	6	..	2	3
Barbieri	9	..	1	1	1
Mugnai, pastai, fornai e panettieri	54	1	7	3	..	18
Orefici, orologiai e gioiellieri	6	..	1	2
Caffettieri e pasticciieri	2	..	1	1
Vinai, osti e liquoristi	20	..	1	1	11
Camerieri d'esercizi pubblici	8	..	1	2
Lattai	1	..	1
Macellai e pizzicagnoli	22	1	3	2	9
Fabbricanti e operai non specificati	307	1	33	..	1	..	15	77
Marinai, pescatori, barcajoli, piloti e capitani marittimi	68	..	35	..	2	3	..	9
Cocchieri, stallieri, carrettieri e mulattieri.	243	..	11	2	2	2	..	90
Ferrovieri e tramvieri	127	..	6	1	..	1	..	20
Fattorini postali e telegrafici	11	..	2	2
Farmacisti	5	..	2
Negozianti, albergatori, sensali, spedizionieri, chincaglieri e impresari	154	4	13	2	..	1	1	64
Commessi di negozio	6	..	1	..	1	1
Fruttivendoli e venditori ambulanti	25	3	..	1	1	11
Domestici, cuochi, uscieri, sagrestani e portieri	24	..	5	14
Facchini, lavandai, spazzini, spaccalegna, lustrascarpe e cavacessi	40	2	6	1	13
Impiegati pubblici e privati, magistrati e pensionati civili	169	..	20	6	..	2	1	58
Corpi armati (escluso l'esercito).	14	..	4	4
Militari e pensionati militari	789	..	143	64	..	3	7	181
Maestri e professori	7	..	2	7
Sacerdoti e monaci	12	2
Medici e dentisti	7	1
Infermieri	2	..	1	3
Avvocati, notai e uscieri giudiziari	7	1	1
Ingegneri	3	1
Proprietari, benestanti e capitalisti	114	1	13	5	1	49
Studenti	39	..	17	10
Mendicanti e ricoverati	32	..	3	7	8
Altre professioni o professioni ignote	601	4	97	13	..	5	8	163
TOTALE	6 343	51	806	153	23	92	94	2 224

da 15 anni in su, classificati secondo la professione o condizione e secondo la specie dell'infortunio.

Per lesioni causate da scoppio di esplosivi, d'armi da fuoco, di mine, ecc.	Per ferite da taglio	Per lesioni da macchine agrarie e industriali	Per schiacciamento	Per violenze di animali	Per ustione	Per soffocamento	Per asfissia	Per avvelenamento acuto	Per morsi di vipera o di altri animali velenosi	Per cause diverse o non determinate
38	1	11	123	8	15	..	12	7	..	21
4	7	2	3	1
18	34	..	2	..	4	1
20	..	5	41	1	11	..	2	1
3	..	1	3	..	3	..	1	2
..	2
..	..	1
13	..	1	56	2	7	..	3	4
12	..	2	36	..	5	..	3	2	..	4
..
..
1	..	2	1
..
..	..	2
..	..	1	3
..	2
..	19	1	2	..	2	3
..	1	..	7	1
..	4	1
2	..	6	10	1	2	..	1	1
4	2
..	2
..	3	1
..	3
..	4
37	5	8	97	3	23	..	1	7
13	3	..	2	1	2
7	101	16	1	3	..	6
2	91	..	2	1	..	3
..	7
..	2	1
3	..	3	41	1	5	1	2	6	..	7
..	2	1
1	11
1	3	1
15	1	1	38	..	3	..	5	14	..	5
2	3	1
100	1	2	196	7	41	1	12	7	1	23
..	4	..	1
..	4
..	3	2
..	1	1
..	2
..	1	1
..	2	3	..	10
..	..	1	13	4	3
6	4	1	1	3
..	1	..	6	..	2	..	1
..	..	2	127	10	29	..	15	8	2	48
594	23	68	1 469	122	249	7	89	72	7	200

Tavola X. — Suicidi, nell'anno 1919, classificati per sesso, per mesi e per mezzi o modi di uccisione e distribuiti per compartimenti.

	REGNO		Pie- monte		Liguria		Lom- bardia		Veneto		Emila		To- scana		Marche		Umbria		Lazio		Abruzzi e Molise		Cam- pania		Puglie		Basilica- cata		Calabrie		Sicilia		Sar- degna			
	Totale	M	F	M	F	M	F	M	F	M	F	M	F	M	F	M	F	M	F	M	F	M	F	M	F	M	F	M	F	M	F	M	F			
Mesi	Gennaio	167	119	48	15	8	12	6	12	6	13	5	10	5	13	2	3	2	1	..	9	1	5	..	8	5	5	4	3	..	3	1	5	3	2	..
	Febbraio	159	113	46	19	7	5	..	17	9	13	3	14	3	6	5	2	1	1	1	9	1	2	3	11	6	2	3	2	..	7	2	3	2
	Marzo	203	137	66	29	10	9	5	22	7	16	8	9	4	11	6	3	..	2	2	5	3	5	2	10	11	5	2	1	1	7	4	3	1
	Aprile	215	152	63	22	5	7	4	25	5	20	10	13	6	18	8	7	2	1	1	9	3	2	4	12	5	2	3	1	..	1	..	10	6	2	1
	Maggio	287	186	101	29	15	13	2	27	15	25	5	22	16	17	7	9	2	2	2	4	4	4	1	8	10	11	6	1	..	5	..	9	13	..	3
	Giugno	331	241	90	42	10	10	2	41	17	26	9	20	13	22	9	6	2	7	1	9	2	5	4	15	11	11	3	2	1	3	..	21	6	1	..
	Luglio	289	218	71	24	13	17	3	30	8	39	5	17	11	16	3	4	3	4	3	10	1	3	3	16	7	7	3	5	3	2	..	18	5	6	..
	Agosto	298	217	81	29	7	13	5	27	9	24	8	27	14	23	7	3	5	8	..	9	8	6	1	14	8	10	4	..	1	5	..	13	4	6	..
	Settembre	213	152	61	25	10	8	4	26	7	19	4	14	8	17	3	3	1	5	1	8	3	5	2	6	7	2	5	2	2	2	..	9	3	1	1
	Ottobre	153	103	50	15	6	5	3	15	7	11	3	7	9	10	5	4	1	2	1	3	3	3	..	7	3	3	3	1	..	3	1	10	3	4	2
	Novembre	148	103	45	10	5	7	3	22	5	11	1	11	5	7	2	2	1	2	2	4	1	4	..	9	3	2	3	..	1	3	1	8	6	1	1
	Dicembre	167	120	47	14	7	9	..	22	7	16	4	9	4	13	5	5	2	2	1	5	1	4	2	7	7	3	2	2	..	7	5	2	..
Mezzi di uccisione	Per annegamento . .	437	262	175	47	32	3	1	29	25	49	17	33	31	27	9	9	5	6	3	11	6	6	4	8	8	20	20	3	2	2	1	13	10	5	1
	Con arma da fuoco . .	777	708	69	85	6	50	5	107	8	87	5	52	8	61	10	19	1	14	1	37	2	17	1	62	6	19	2	7	..	19	2	63	11	9	1
	Con arma da taglio . .	91	79	12	14	3	4	1	11	1	15	..	11	3	3	1	1	5	..	3	1	..	1	4	3	..	4	1	1	..
	Per impiccamento . .	550	426	124	76	22	15	2	74	7	60	16	45	25	51	8	14	7	8	5	12	2	10	6	19	3	8	..	4	3	3	..	21	14	6	4
	Per precipitazione . .	248	151	97	17	14	28	10	27	10	6	4	13	13	17	12	4	3	3	3	6	3	5	3	14	14	3	3	1	..	5	3	2	2
	Per schiacciamento . .	74	65	9	11	1	6	1	18	3	8	1	10	2	..	1	3	..	2	1	6
	Per avvelenamento . .	338	94	244	11	21	4	18	12	40	11	20	5	12	9	18	2	6	1	2	..	11	5	6	14	48	6	14	1	5	1	1	7	20	5	2
	Per asfissia	50	29	21	10	4	4	4	4	6	3	1	1	3	1	1	2	..	1	1	1	..	1	1	1	..
	Con altro mezzo o con mezzo non de- terminato	65	47	18	2	..	1	..	4	2	3	2	4	3	4	..	2	..	1	..	9	7	1	..	4	3	2	3	..	5	..	2	1
	TOTALE	2 630	1 861	769	273	103	115	42	286	102	233	65	173	98	173	62	51	22	37	15	84	31	48	22	123	83	63	39	15	10	32	4	124	60	31	11

Tav. XI. — Suicidi nel Regno, durante l'anno 1919, classificati secondo i mezzi o modi di uccisione, il sesso e l'età

E T À	Complesso			Per annegamento		Con arma da fuoco		Con arma da taglio		Per impiccamento		Per precipitazione		Per schiacciamento		Per avvelenamento		Per asfissia		Con altro mezzo o con mezzo non determinato	
	Totale	M.	F.	M.	F.	M.	F.	M.	F.	M.	F.	M.	F.	M.	F.	M.	F.	M.	F.	M.	F.
Fino a 15 anni	7	6	1	2	3	1	1
Da 15 a 19 anni	197	120	77	11	11	66	9	1	..	19	3	3	9	6	2	11	41	1	..	2	2
» 20 » 24 »	357	206	151	17	26	122	23	4	..	23	9	10	13	7	1	19	76	4	3
» 25 » 29	340	223	117	24	25	124	16	7	1	32	20	9	6	8	..	11	39	..	7	8	3
» 30 » 39	428	311	117	31	19	126	12	11	1	84	22	22	18	10	2	15	35	5	6	7	2
» 40 » 49	363	291	102	40	26	90	4	19	1	73	22	20	13	14	2	13	27	10	5	12	2
» 50 » 59	369	285	84	44	23	77	3	12	1	89	23	30	12	9	2	13	15	5	2	6	3
» 60 » 69	305	225	80	50	31	55	1	11	4	60	20	32	15	6	..	6	7	3	1	2	1
» 70 » 79	159	134	25	29	11	33	1	8	4	36	2	15	5	4	..	4	2	2	..	3	..
» 80 anni in su	39	29	10	6	3	5	..	5	..	3	1	8	5	1	2
Età ignota	36	31	5	8	..	10	..	1	..	4	2	2	1	1	..	1	..	1	..	3	2
TOTALE	2 630	1 861	769	262	175	708	69	79	12	426	124	151	97	65	9	94	244	29	21	47	18

Tav. XII. — Suicidi nel Regno, durante l'anno 1919, classificati secondo lo stato civile, il sesso e i mezzi o modi di uccisione.

MEZZI DI UCCISIONE	Complesso			Celibi			Coniugati			Vedovi			Stato civile ignoto		
	Totale	Maschi	Femm.	Totale	Maschi	Femm.	Totale	Maschi	Femm.	Totale	Maschi	Femm.	Totale	Maschi	Femm.
Per annegamento	437	262	175	152	84	68	180	111	69	76	43	33	29	24	5
Con arma da fuoco	777	708	69	424	380	44	238	221	17	49	45	4	66	62	4
Con arma da taglio	91	79	12	24	24	..	44	38	6	18	14	4	5	3	2
Per impiccamento	550	426	124	185	155	30	247	177	70	88	64	24	30	30	..
Per precipitazione	248	151	97	81	49	32	104	64	40	48	25	23	15	13	2
Per schiacciamento	74	65	9	32	28	4	20	17	3	12	10	2	10	10	..
Per avvelenamento	398	94	244	190	43	147	102	33	69	27	10	17	19	8	11
Per asfissia	50	29	21	15	6	9	17	9	8	14	10	4	4	4	..
Con altro mezzo o con mezzo non determinato	65	47	18	22	16	6	25	17	8	6	4	2	12	10	2
TOTALE	2 630	1 861	769	1 125	785	340	977	687	290	338	225	113	190	164	26

Tav. XIII. — Suicidi nel Regno, durante l'anno 1919, in età da 15 anni in su, classificati per sesso e secondo la professione o condizione.

PROFESSIONI O CONDIZIONI	SUICIDI	PROFESSIONI O CONDIZIONI	SUICIDI
--------------------------	---------	--------------------------	---------

Maschi.

Agricoltori	440	Marinai, pescatori e capitani marittimi	4
Braccianti, manovali, cantonieri e selciatori	92	Cocchieri, stallieri, carrettieri e mulattieri	13
Pastori	9	Ferrovieri e tramvieri	7
Minatori, marmisti, cavaatori e solfatai	7	Fattorini postali e telegrafici	11
Fabbr. meccanici, elettricisti, arrotini, maniscalchi, calderai e stagnini	61	Droghieri e farmacisti	8
Fuochisti	3	Negozianti, albergatori, sensali, tabaccai e impresari	96
Fornaciai	4	Commessi di negozio	
Muratori, scalpellini, fumisti, piombisti e imbianchini	48	Fruttivendoli e venditori ambulanti	10
Falegnami, verniciatori, ebanisti, carrozzai, calafati, carpentieri e segatori di legna	36	Domestici, cuochi, uscieri e portieri	15
Tappezziere	3	Facchini, lavandai e spazzini	
Cartai e cernitori di stracci	3	Impiegati pubblici e privati, magistrati e pensionati civili	9
Tipografi, legatori e litografi	6	Corpi armati (escluso l'esercito)	7
Filatori, tessitori e tintori	5	Militari e pensionati militari	212
Conciatori di pelli	1	Maestri e professori	17
Calzolai, sellai e pellettieri	45	Sacerdoti	4
Sarti	16	Medici, veterinari e dentisti	9
Guantai	2	Infermieri	2
Barbieri	13	Avvocati, procuratori e uscieri giudiziari	8
Mugnai, pastai, fornai e panettieri	13	Ingegneri e agrimensori	8
Orefici e orologiai	6	Proprietari, benestanti e capitalisti	86
Caffettieri e pasticciere	7	Studenti	34
Trattori, osti e liquoristi	14	Mendicanti e ricoverati	8
Camerieri d'esercizi pubblici	9	Altre professioni o professioni ignote	280
Lattai	1		
Macellai e pizzicagnoli	17		
Fabbricanti e operai non specificati	52		
		TOTALE	1 855

Femmine.

Contadine	147	Fruttivendole	1
Braocianti e giornaliera	16	Cameriere e domestiche	33
Filatrici e tessitrici	6	Maestre	8
Sarte, orlatrici e ricamatrici	23	Impiegate e pensionate	15
Cappellaie	2	Levatrici	5
Lavandaie	1	Infermiere	1
Stiratrici	1	Artiste di teatro	2
Pettinatrici	2	Proprietarie e benestanti	32
Operaie in genere	26	Donne di casa	364
Tramviere	1	Studentesse	5
Negozianti	5	Mendicanti e ricoverate	4
Commesse di negozio	4	Altre professioni o professioni ignote	63
Ostesse	1		
		TOTALE	768

Tav. XIV. — Morti nel Regno, durante l'anno 1919, per omicidio, in età da 15 anni in su, classificati per sesso e secondo la professione o condizione.

PROFESSIONI O CONDIZIONI	OMICIDI	PROFESSIONI O CONDIZIONI	OMICIDI
--------------------------	---------	--------------------------	---------

Maschi.

Agricoltori	498	Ferrovieri e tramvieri	12
Braccianti, manovali, cantonieri e selciatori	66	Fattorini telegrafici	2
Pastori e mandriani	42	Farmacisti	3
Minatori, marmisti, cavatori e solfatai	25	Negozianti e sensali	42
Fabbri, meccanici, elettricisti, maniscalchi, caldaiaisti e stagnini	35	Commessi di negozio	8
Vetrai	2	Fruttivendoli, pescivendoli e venditori ambulanti	9
Muratori, scalpellini, fumisti e imbianchini	37	Portieri	1
Falegnami, ebanisti, carpentieri e segatori di legna	24	Facchini e spazzini	6
Cestai	2	Impiegati pubblici e privati e pensionati civili	18
Materassai	1	Corpi armati (escluso l'esercito)	14
Filatori, tessitori e tintori	5	Militari e pensionati militari	101
Calzolai, sellai e pellettieri	26	Maestri e professori	4
Sarti	8	Sacerdoti	10
Barbieri	6	Medici	2
Mugnai e fornai	8	Infermieri	1
Orefici	2	Avvocati	3
Osti	1	Ingegneri	3
Camerieri d'esercizi pubblici	1	Proprietari, benestanti e capitalisti	47
Lattai	5	Studenti	7
Macellai	9	Mendicanti	4
Fabbricanti e operai non specificati	34	Altre professioni o professioni ignote	142
Pescatori	1		
Cocchieri, stallieri e carrettieri	19	TOTALE	1286

Femmine.

Contadine	70	Impiegate	1
Filatrici	1	Maestre	5
Sarte	3	Proprietarie	1
Operaie in genere	3	Donne di casa	136
Negozianti	4	Professioni ignote	25
Commesse di negozio	1		
Venditrici ambulanti	1	TOTALE	260
Cameriere e domestiche	9		

TAVOLE

Anno 1920

Tavola I. — Morti, durante l'anno 1920,
A — Per

Numero dell'Elenco nosologico (a)	CAUSE DI MORTE	PIEMONTE				LIGURIA		L O M			
		Alessandria	Cuneo	Novara	Torino	Genova	Porto Maurizio	Bergamo	Brescia	Como	Cremona
1	Asfissia e apoplezia nel parto . .	12	10	19	21	6	1	14	19	12	5
2	Idrocefalo congenito, ernie cerebrali, spina bifida, mostruosità	8	9	3	5	15	..	15	19	8	9
3	Cianosi, persistenza del foro di Botallo	8	5	13	16	13	2	16	15	5	3
4	Atresia (delle narici, dell'esofago, ecc.)	1	2	2	..	3	3	2	..
5	Labbro leporino	1	1	1	2	4	..	1	7	2	1
6	Atrofia congenita, immaturità . .	322	390	257	511	454	70	599	554	341	367
7	Vaiuolo	23	1	2	..	60	..	10	6	9	..
8	Morbillo	18	17	23	40	77	4	39	85	42	49
9	Scarlattina	10	14	7	7	10	1	22	78	5	..
10	Risipola	35	25	30	42	41	3	15	25	9	12
11	Febbre tifoidea	184	112	143	222	217	32	256	245	225	170
12	Tifo petecchiale	1
13	Meningite cerebro spinale epidemica	1	2	..	1	1	..	2
14	Differite	53	66	28	118	86	7	28	33	24	7
15	Laringite crupale	29	32	13	17	13	5	11	38	25	8
16	Ipertosse	78	97	60	104	105	13	136	94	98	68
17	Influenza	363	398	445	636	963	75	333	278	412	131
18	Febbri da malaria	8	10	13	18	8	2	12	9	6	7
19	Cachessia palustre	1	2	..	2	..	3	1
20	Dissenteria	22	..	86	17	2	1	3
22	Sifilide	11	8	17	35	53	11	6	10	14	14
23	Setticemia, piemia	61	50	67	114	120	12	81	62	57	50
24	Pustola maligna, carbonchio . . .	2	8	1	7	11	..	2	8	2	1
25	Moccio, cimurro
26	Lebbra	1	2	1
27	Rabbia	1
28	Altre malattie infettive e infezioni non determinate	1	1	2	..	3	1	1	1
29	Tubercolosi disseminata	46	30	53	101	77	13	46	60	67	52
30	Meningite tubercol., idrocefalo acquisito	92	36	90	177	236	20	131	101	133	50
31	Tubercolosi polmonare, tisi . . .	973	651	801	2 009	1 887	196	586	802	875	360
32	Tabes mesenterica	65	48	44	88	100	10	82	118	86	40
33	Scrofolo disseminata	9	4	4	4	8	1	8	11	8	5
34	Lupus	1	..	3	1	2	2	2	..
35	Artrite fungosa, sinovite fungosa .	14	7	7	14	21	3	6	4	6	2

(a) Nell'anno 1920 non si verificarono nel Regno casi di morte per « colera asiatico » (N. 21 dell'Elenco nosologico).

classificati secondo 168 cause di morte.
provincie.

Numero dell'Elenco nosologico (a)	B A R D I A				V E N E T O								E M I L I A		
	Mantova	Milano	Pavir	Sondrio	Belluno	Padova	Rovigo	Treviso	Udine	Venezia	Verona	Vicenza	Bologna	Ferrara	
1	2	39	9	1	14	3	3	7	9	19	18	18	11	6	1
2	19	19	3	..	5	6	6	20	14	14	15	12	12	3	2
3	8	25	6	1	5	8	4	6	16	11	8	8	12	6	3
4	..	1	1	..	1	1	..	1	..	2	..	4
5	1	7	..	2	..	4	1	4	..	1	3	1	5	1	5
6	312	1 192	200	66	298	821	538	418	527	616	339	553	580	523	6
7	4	43	1	1	3	2	6	..	28	14	2	..	7
8	31	212	39	14	18	18	9	52	66	23	18	56	43	39	8
9	1	12	2	1	7	3	1	1	4	10	27	15	9
10	14	71	25	7	5	32	12	17	31	12	19	18	29	18	10
11	122	920	98	186	41	220	105	191	189	153	179	133	123	75	11
12	..	1	1	12
13	1	4	1	4	1	1	13
14	25	89	18	12	25	57	24	35	63	37	40	36	69	18	14
15	8	34	11	8	8	15	9	22	27	13	15	21	13	13	15
16	64	196	41	23	41	138	72	111	116	97	65	140	90	129	16
17	119	1 055	235	81	62	287	81	168	292	200	220	265	348	130	17
18	3	40	4	1	1	19	77	18	40	155	7	3	8	44	18
19	..	1	..	1	..	1	7	2	7	19	1	3	19
20	23	26	..	151	39	72	18	39	38	27	9	53	3	4	20
22	3	33	7	4	6	14	2	27	8	18	17	10	27	9	22
23	47	150	32	7	20	45	20	57	52	64	56	38	103	33	23
24	..	3	4	1	..	7	1	24
25	25
26	26
27	..	2	4	2	1	4	1	2	..	1	..	27
28	..	1	1	1	1	1	28
29	93	168	24	18	19	73	50	52	57	48	63	72	56	48	29
30	95	379	88	16	53	175	100	164	202	177	100	152	159	96	30
31	273	2 969	535	147	353	770	291	585	850	659	633	720	746	351	31
32	42	195	45	17	36	99	72	64	85	65	88	75	36	69	32
33	1	17	7	2	7	11	3	6	7	17	5	17	8	6	33
34	1	4	5	3	1	2	2	2	..	34
35	4	15	1	..	5	6	6	6	9	7	6	10	10	1	35

Segue Tavola I. — Morti, durante l'anno 1920,
A — Per

Numero dell'Elenco nosologico (a)	CAUSE DI MORTE	CAMPANIA					PUGLIE			BASILI-CATA	
		Avellino	Benevento	Caserta	Napoli	Salerno	Bari delle Puglie	Foggia	Lecce	Potenza	Catanzaro
1	Asfissia e apoplezia nel parto . .	3	2	10	11	..	3	2	1
2	Idrocefalo congenito, ernie cerebrali, spina bifida, mostruosità .	11	7	41	31	13	14	18	28	23	9
3	Cianosi, persistenza del foro di Botallo	9	2	6	11	9	7	2	16	11	1
4	Atresia (delle narici, dell'esofago, ecc.)	1	2	3	5	..	2	1	2	..	2
5	Labbro leporino	2	2	6	8	4	5	3	2	4	4
6	Atrofia congenita, immaturità . .	350	230	573	641	499	1 086	608	706	452	433
7	Valuolo	88	235	403	354	62	448	1 992	759	16	88
8	Morbillo	17	40	254	167	126	69	30	89	150	123
9	Scarlattina	23	12	134	39	9	32	4	69	31	51
10	Risipola	36	9	48	40	27	66	44	83	37	35
11	Febbre tifoidea	90	48	101	144	127	86	103	133	71	114
12	Tifo petecchiale	1	1	1	..	1	..
13	Meningite cerebro spinale epidemica	1	1	1	..	1
14	Difterite	19	13	34	42	19	17	17	26	29	18
15	Laringite crupale	17	10	25	64	16	34	13	31	8	12
16	Iperosse	9	14	54	102	30	38	43	127	50	65
17	Influenza	346	319	580	1 262	517	290	415	492	406	540
18	Febbri da malaria	39	36	61	45	57	99	231	201	114	148
19	Cachessia palustre	7	4	3	3	5	11	19	55	38	29
20	Dissenteria	14	2	2	..	25	7	..	12	1	6
22	Sifilide	6	7	33	226	21	41	16	70	14	38
23	Setticemia, piemia	36	16	53	122	47	135	17	118	30	56
24	Pustola maligna, carbonchio . . .	2	2	6	3	7	4	5	9	21	7
25	Mocelo, cimurro	1
26	Lebbra	1	..	3
27	Rabbia	1	..	3	8	2	2	1	..	1	..
28	Altre malattie infettive e infezioni non determinate	1	2	1	2	3	2
29	Tubercolosi disseminata	17	22	39	56	25	23	4	31	23	28
30	Meningite tubercol., idrocefalo acquisito	35	15	66	217	57	152	35	178	38	40
31	Tubercolosi polmonare, tisi	231	164	570	1 496	421	825	508	1 080	303	404
32	Tabes mesenterica	67	22	149	285	69	330	51	153	60	65
33	Scrofolo disseminata	3	..	5	7	8	14	3	15	4	4
34	Lupus	3	4	1	2	6
35	Artrite fungosa, sinovite fungosa .	5	..	4	12	2	11	4	13	4	6

classificati secondo 168 cause di morte.
provincie.

Numero dell'Elenco nosologico (a)	CALABRIE		SICILIA							SARDEGNA		
	Cosenza	Reggio di Calabria	Caltanissetta	Catania	Gurgenti	Messina	Palermo	Siracusa	Trapani	Cagliari	Sassari	
1	2	..	2	2	1	..	8	..	1
2	5	8	15	22	24	6	23	15	19	7	8	2
3	14	2	8	10	20	14	7	13	4	12	4	3
4	2	4	3	3	2	2	4
5	..	1	2	4	1	2	5	..	3	2	..	5
6	370	427	449	701	444	430	721	388	307	472	318	6
7	240	397	298	1 634	1 718	254	790	192	224	2	..	7
8	102	44	80	34	89	68	136	37	82	6	50	8
9	57	7	6	99	36	4	91	42	1	1	..	9
10	25	21	11	19	15	28	30	20	11	34	22	10
11	88	105	87	251	121	184	191	167	110	151	64	11
12	..	1	..	2	..	1	2	..	1	1	..	12
13	1	1	1	1	..	13
14	21	26	14	45	16	28	24	74	9	44	11	14
15	19	22	15	8	6	10	15	10	4	9	11	15
16	15	34	30	53	29	40	48	16	38	201	58	16
17	320	277	169	364	198	462	242	235	148	723	353	17
18	81	92	56	245	104	50	167	152	110	348	252	18
19	16	17	11	51	18	17	26	34	23	107	51	19
20	1	1	4	1	5	20
22	22	23	8	41	14	32	19	20	7	18	8	22
23	26	40	19	64	36	77	185	31	47	56	29	23
24	13	6	1	6	5	4	5	2	4	23	7	24
25	25
26	1	1	..	5	..	26
27	..	2	..	2	1	1	3	27
28	1	1	..	5	2	2	..	28
29	27	5	10	17	17	11	38	10	14	69	39	29
30	41	17	21	49	25	41	83	42	30	79	89	30
31	395	286	252	535	310	452	983	383	336	751	624	31
32	52	35	39	81	27	39	73	39	33	73	81	32
33	1	4	2	11	6	4	8	5	5	23	29	33
34	1	..	1	2	..	3	1	2	3	34
35	4	2	1	11	4	7	7	3	3	8	8	35

(a) Nell'anno 1920 non si verificarono nel Regno casi di morte per «colera asiatico» (N. 21 dell'Elenco nosologico).

Numero dell'elenco nosologico	CAUSE DI MORTE	PIEMONTE				LIGURIA		L O M				B A R D I A				V E N E T O							E M I L I A		Numero dell'elenco nosologico	
		Alessandria	Cuneo	Novara	Torino	Genova	Porto Maurizio	Bergamo	Brescia	Como	Cremona	Mantova	Milano	Pavia	Sondrio	Belluno	Padova	Rovigo	Treviso	Udine	Venezia	Verona	Vicenza	Bologna		Ferrara
36	Tubercolosi delle ossa e d'altri organi	28	32	40	67	64	6	34	47	42	21	25	89	18	9	26	50	19	24	48	24	28	42	36	26	36
37	Morbo di Pott	10	8	19	43	25	5	22	20	19	12	10	49	8	4	11	14	8	14	27	18	11	20	27	9	37
38	Rachitide	4	3	9	22	17	2	26	15	10	5	14	18	3	2	5	81	139	42	25	87	19	12	11	51	38
39	Anemia	148	164	72	166	161	25	104	175	82	80	60	342	69	25	68	235	222	144	226	206	139	165	103	165	39
40	Leucemia	35	15	22	35	38	5	10	22	18	13	10	58	14	3	9	21	7	5	12	19	10	17	25	11	40
41	Porpora emorragica	4	5	1	2	6	3	3	6	..	3	2	3	3	1	1	..	1	2	4	3	..	4	2	4	41
42	Emofilia	4	1	..	8	5	1	6	7	3	1	1	11	3	2	2	1	..	1	5	2	2	3	2	3	42
43	Scorbuto	3	4	1	..	2	1	1	2	3	12	7	1	1	3	3	6	1	43
44	Marasmo senile	1 086	910	1 091	1 857	878	218	506	576	699	444	357	1 358	640	163	296	540	338	397	875	278	512	520	565	300	44
45	Pellagra	7	3	3	19	22	4	14	10	32	6	1	7	59	6	7	28	13	14	26	2	1	45
46	Gotta	8	2	4	7	2	3	1	5	1	1	..	11	3	1	3	..	2	2	3	3	..	46
47	Diabete	31	19	37	66	82	11	19	11	32	14	23	67	20	4	6	13	4	16	29	17	18	12	42	10	47
48	disseminati in più organi	7	7	9	18	15	1	9	14	8	10	6	34	12	2	1	10	4	8	9	10	10	7	20	4	48
49	dell'utero, vagina, ovaia	55	31	59	129	110	18	35	56	30	25	19	176	27	11	10	36	23	27	41	42	32	29	63	24	49
50	delle mammelle	29	20	36	59	33	5	17	30	27	11	13	58	18	2	4	17	13	13	12	17	29	9	28	7	50
51	della vescica, uretra prosta- ta, del pene, dei testicoli.	11	6	16	31	37	4	8	11	10	7	13	44	13	1	2	9	1	5	8	3	7	1	11	5	51
52	della bocca, labbra, lingua, del palato, delle fauci, della ti- roide, laringe, trachea	23	17	33	56	42	6	19	23	39	14	22	79	17	3	2	35	4	18	25	40	23	15	51	17	52
53	dello stomaco, esofago.	233	152	210	284	338	40	182	243	206	161	119	637	202	37	41	129	54	87	127	117	108	89	246	67	53
54	del fegato	86	42	84	129	113	6	47	58	62	22	21	191	70	7	17	42	12	39	59	41	41	27	70	34	54
55	della milza, del pancreas, inte- stino, peritoneo.	76	52	101	138	141	23	40	69	74	40	47	246	73	18	11	47	9	27	56	38	37	31	116	31	55
56	delle ossa, articolazioni	4	3	1	8	6	..	4	6	5	3	6	10	2	1	3	5	2	4	4	3	2	2	5	2	56
57	dei centri nervosi e organi dei sensi	17	9	10	19	15	2	13	9	9	6	7	36	16	4	4	19	2	20	10	15	10	5	25	5	57
58	d'altri organi	86	72	132	182	149	23	71	78	84	38	51	258	55	15	27	57	22	54	85	65	60	55	77	29	58
59	Meningite semplice cerebrale e spinale	171	121	94	202	208	27	168	141	138	96	84	512	77	37	46	109	58	77	119	107	67	94	108	35	59
60	Mielite, tabe dorsale	50	27	52	87	73	13	39	41	45	22	23	92	16	7	15	23	14	35	34	14	27	37	44	9	60
61	Morbo di Landry, di Friedreich, di Parkinson	13	9	21	21	13	2	6	10	6	2	5	17	5	1	..	5	..	6	9	7	8	4	13	3	61
62	Paralisi infantile	5	5	2	7	5	2	..	5	7	3	4	3	..	3	1	5	4	13	5	1	..	1	1	..	62
63	Encefalite	67	49	96	101	97	9	118	150	79	58	75	172	40	2	31	61	26	72	112	48	82	38	86	41	63
64	Apoplessia e congestione cerebrale Tumori cerebrali e spinali (a)	998	654	794	1 365	1 115	144	672	879	900	527	584	1 999	622	121	117	597	323	398	437	416	665	539	771	396	64
65	Tumori cerebrali e spinali (a)	2	65
66	Rammollimento cerebrale	18	8	12	22	6	2	10	11	13	10	11	34	10	2	..	5	15	8	7	17	5	5	32	7	66
67	Paralisi progressiva, demenza pa- ralitica	22	8	23	11	31	1	6	7	7	12	6	35	10	2	3	4	3	5	9	6	8	9	11	7	67
68 e 69	Epilessia, isterismo	23	23	33	64	45	8	20	26	25	17	7	80	16	9	7	11	6	11	17	17	19	16	25	13	68 e 69
70	Corea	1	1	1	3	5	..	5	3	1	6	1	2	..	1	..	1	3	..	4	4	3	2	70
71	Tetano e trisma	18	16	13	27	20	5	16	20	16	8	8	33	4	..	7	16	13	43	31	23	10	10	13	3	71
72	Eclampsia infantile	84	110	65	170	195	19	102	94	72	48	55	188	36	23	32	146	51	141	164	169	50	121	68	52	72
73	Successioni della pazzia	1	1	73

(a) Escluse le affezioni cancerose e tubercolari.

Segue Tav. I. — Morti, durante l'anno 1920, A. — Per

Numero dell'elenco nosologico	CAUSE DI MORTE	CAMPANIA					PUGLIE			BASILI-CATA	
		Avellino	Benevento	Caserta	Napoli	Salerno	Bar delle Puglie	Foggia	Lecce	Potenza	Catanzaro
36	Tubercolosi delle ossa e d'altri organi	22	11	50	93	50	43	21	51	29	20
37	Morbo di Pott	4	3	12	14	8	16	8	5	9	5
38	Rachitide	7	7	26	32	12	43	26	29	26	21
39	Anemia	95	99	190	277	207	416	166	431	123	99
40	Leucemia	19	7	22	50	36	30	24	35	10	18
41	Porpora emorragica	5	1	13	22	4	9	11	10	1	2
42	Emofilia	2	2	2	8	4	6	2	5	1	4
43	Scorbuto	3	3	1	3	1	..
44	Marasmo senile	721	415	1 287	2 036	1 106	1 737	522	1 093	956	901
45	Pellagra
46	Gotta	2	..	3	2	2	3	3	2	3	3
47	Diabete	10	9	31	106	23	32	22	31	12	17
48	di-seminati in più organi	6	13	33	52	1	3	11	18	19	9
49	dell'utero, vagina, ovaia	12	11	41	150	21	72	32	58	23	36
50	delle mammelle	4	5	23	52	15	24	5	20	8	16
51	della vescica, uretra, prostata, del pene, dei testicoli.	4	..	1	21	11	5	2	3	5	9
52	della bocca, labbra, lingua, del palato, delle fauci, della tiroide, laringe, trachea	14	6	17	46	14	12	5	21	7	3
53	dello stomaco, esofago.	26	19	37	91	39	52	28	42	35	32
54	del fegato	16	10	31	83	14	48	17	39	25	14
55	della milza, del pancreas, intestino, peritoneo.	17	6	23	82	25	46	7	37	23	19
56	delle ossa, articolazioni	1	2	1	..	3	5	1	3	..	1
57	dei centri nervosi e organi dei sensi	4	5	8	19	3	14	5	10	3	7
58	d'altri organi	49	28	96	186	78	107	33	72	48	43
59	Meningite semplice cerebrale e spinale	65	53	193	442	79	127	103	246	63	66
60	Mielite, tabe dorsale	21	17	40	86	26	51	14	36	28	26
61	Morbo di Landry, di Friedreich, di Parkinson	7	1	6	12	7	5	3	1	3	2
62	Paralisi infantile	7	4	9	10	8	17	3	13	5	8
63	Encefalite	15	14	47	39	30	46	25	44	40	38
64	Apoplessia e congestione cerebrale	379	319	895	1 518	634	966	444	819	526	397
65	Tumori cerebrali e spinali (a)	1
66	Rammollimento cerebrale	2	1	2	4	4	7	3	6	3	2
67	Paralisi progressiva, demenza paralitica	4	16	96	123	27	7	11	37	17	31
68 e 69	Epilessia, isterismo	20	17	48	48	78	23	12	20	27	42
70	Corea	2	2	2	..	1	2	1
71	Tetano e trisma.	8	8	22	26	12	14	8	19	5	1
72	Eclampsia infantile	200	153	924	1 007	290	887	329	335	262	451
73	Successioni della pazzia	6	1	2	..	1	1

(a) Escluse le affezioni cancerose e tubercolari.

classificati secondo 168 cause di morte. provincie.

Numero dell'elenco nosologico	CALABRIE		SICILIA								SARDEGNA		Numero dell'elenco nosologico
	Cosenza	Reggio di Calabria	Caltanissetta	Catania	Girgenti	Messina	Palermo	Siracusa	Trapani	Cagliari	Sassari		
36	22	21	19	25	16	16	30	14	7	41	51	36	
37	2	4	7	15	12	8	9	2	3	3	5	37	
38	18	19	13	26	15	16	27	34	4	74	28	38	
39	78	209	306	308	290	184	498	269	133	199	124	39	
40	17	26	21	113	43	18	31	21	15	24	18	40	
41	5	12	8	20	8	5	12	10	3	7	3	41	
42	3	2	3	4	7	1	12	2	3	4	2	42	
43	..	2	..	1	4	1	6	2	1	5	..	43	
44	984	889	848	1 345	860	1 156	2 156	634	658	835	659	44	
45	1	45	
46	3	2	1	7	1	4	4	5	4	1	1	46	
47	13	12	15	47	19	16	68	40	25	25	21	47	
48	15	4	9	13	3	20	3	6	16	10	7	48	
49	32	30	18	50	28	25	29	38	20	16	15	49	
50	10	10	..	16	5	23	12	16	6	11	7	50	
51	2	8	6	10	4	5	7	6	3	5	1	51	
52	8	8	9	12	3	10	11	3	3	6	5	52	
53	47	47	29	98	28	62	44	35	23	53	16	53	
54	8	29	13	43	15	28	39	27	15	20	15	54	
55	19	18	11	44	21	33	60	15	19	20	21	55	
56	1	2	..	6	1	1	1	3	3	3	2	56	
57	3	4	4	9	4	5	8	3	5	7	5	57	
58	51	37	46	106	61	106	144	50	42	30	31	58	
59	45	65	62	72	68	75	290	42	63	40	63	59	
60	28	21	7	37	23	18	23	10	16	37	15	60	
61	1	3	..	3	4	5	5	1	1	6	8	61	
62	4	10	8	10	11	8	10	5	13	14	11	62	
63	44	26	20	37	41	19	40	18	17	41	28	63	
64	490	314	322	640	438	507	944	418	413	342	187	64	
65	65	
66	2	..	3	7	2	6	9	3	3	6	2	66	
67	9	10	29	68	64	42	28	26	48	17	11	67	
68 e 69	29	16	6	19	19	18	26	20	12	21	15	68 e 69	
70	..	1	1	4	1	2	2	2	3	2	1	70	
71	4	12	2	6	2	11	11	2	5	6	2	71	
72	282	154	71	150	115	260	68	96	26	99	26	72	
73	1	1	73	

Segue Tav. I. — Morti, durante l'anno 1920,

classificati secondo 163 cause di morte

A. — per provincie

Numero dell'Elenco nosologico	CAUSE DI MORTE	Segue EMILIA						T O				S C A N A				M A R C H E				U M B R I A	L A Z I O	A B B R U Z Z I E M O L I S E				Numero dell'Elenco nosologico
		Forlì	Modena	Parma	Piacenza	Ravenna	Reggio nell'E- milia	Arezzo	Firenze	Grosseto	Livorno	Lucca	Massa e Car- rara	Pisa	Sienna	Ancona	Ascoli Piceno	Macerata	Pesaro e Ur- bino	Perugia	Roma	Aquila degli Abruzzi	Campobasso	Chieti	Teramo	
74	Malattie degli occhi (a)	..	3	..	2	2	3	74
75	Malattie degli orecchi (a)	2	1	6	..	5	2	13	1	..	3	8	3	2	4	2	2	2	6	27	8	2	1	1	75	
76	Malattie delle fosse nasali, della trachea, della laringe (a)	7	3	4	4	..	4	2	12	1	5	2	5	6	6	7	7	5	6	17	10	6	10	12	76	
77	Bronchite acuta	335	303	245	176	109	246	245	535	67	160	150	153	196	358	177	171	323	715	610	317	427	298	182	77	
78	Bronchite cronica	71	58	60	25	52	36	46	107	21	39	23	42	48	51	50	54	28	133	248	72	85	110	36	78	
79	Malattie della pleura (a)	11	23	36	16	17	21	18	77	7	24	12	24	15	15	13	8	12	42	105	22	28	28	25	79	
80	Congestione e apoplezia polmonare	3	7	6	9	10	7	10	23	3	7	4	11	5	4	4	5	7	9	21	6	13	9	7	80	
81	Polmonite crupale	312	298	223	189	178	171	182	1 020	87	179	187	141	144	197	170	127	154	500	1 181	306	407	368	232	81	
82	Bronco polmonite acuta	387	642	475	391	310	415	330	1 515	119	382	249	392	308	406	323	191	352	773	1.869	513	425	634	353	82	
83	Polmonite cronica, cangrena pol- monare	3	3	11	2	5	3	2	10	2	6	3	4	1	2	1	1	..	10	13	1	3	4	1	83	
84	Malattie della tiroide e del timo (a)	1	3	1	2	2	..	1	3	..	1	3	1	3	12	1	4	1	..	84	
85	Morbo di Basedow	..	1	1	1	1	3	4	..	2	..	2	..	2	2	..	1	..	1	85	
86	Asma, enfisema polmonare	13	27	23	17	19	12	13	36	4	13	6	15	16	25	15	17	22	38	64	24	37	53	67	86	
87	Malattie delle arterie e cangrena senile degli arti	74	101	109	39	81	70	65	347	21	86	23	82	80	55	33	34	44	86	686	63	39	69	91	87	
88	Malattie delle vene, flebite, emor- roidi	2	5	7	..	3	..	7	13	1	5	2	1	2	..	1	1	1	..	19	1	5	1	23	88	
89	Malattie dei vasi linfatici (linfo- glioite, adenite)	3	1	1	..	2	2	5	2	2	1	2	1	1	4	..	2	..	5	12	..	2	3	..	89	
90	Malattie del cuore	430	621	478	550	402	539	539	1 662	225	627	428	540	365	658	525	530	509	1 275	2 395	807	742	682	416	90	
91	Malattie del pericardio	1	4	3	2	2	1	..	4	2	4	2	6	4	1	4	4	1	91	
92	Angina pectoris	6	13	3	7	13	7	5	46	9	21	8	14	15	11	4	7	9	13	80	6	8	17	13	92	
93	Sincope (b)	1	6	19	5	5	8	5	16	1	9	4	8	4	5	7	15	3	8	45	8	17	15	95	93	
94	Malattie della bocca e della lin- gua (a)	15	8	7	..	2	2	6	9	..	3	8	1	4	1	5	6	3	16	36	8	18	22	14	94	
95	Orecchioni	..	2	..	1	1	2	..	2	1	1	1	1	..	1	..	1	..	1	95	
96	Malattie delle tonsille, faringe, esofago (a)	11	6	10	9	3	4	9	11	6	4	2	6	2	4	5	6	5	23	53	24	13	10	6	96	
97	Malattie dello stomaco, atrepsia (a)	89	63	125	52	45	98	39	127	16	39	44	43	37	65	55	45	122	130	165	130	87	88	96	97	
98	Ulcera rotonda dello stomaco	7	3	8	3	8	1	10	32	3	9	4	11	9	12	8	8	4	17	78	4	5	7	8	98	
99	Epatite, cirrosi epatica	23	22	24	34	17	39	22	80	23	41	14	31	21	33	18	27	21	55	174	42	49	56	33	99	
100	Atrofia gialla acuta del fegato	3	1	5	1	2	..	1	3	..	1	..	1	..	12	..	1	3	..	100	
101	Calcoli biliari	..	1	2	..	1	2	..	8	1	8	3	10	3	2	1	3	4	4	21	2	2	2	4	101	
102	Ittero	20	17	16	14	4	13	16	45	5	24	6	7	7	12	6	4	12	19	47	10	11	23	10	102	
103	Malattie della milza e del pan- creas (a)	1	..	1	..	1	1	..	4	..	1	1	1	1	8	..	2	103	
104	Diarrea, enterite, colera indigeno, ulcera intestinale, ecc.	827	709	398	430	404	743	699	1 330	297	396	570	511	374	628	549	527	442	1 544	2 395	1 136	975	903	701	104	
105	Volvolo, occlusione intestinale	11	21	25	10	21	12	8	57	3	14	10	12	13	15	13	14	15	44	67	21	31	21	17	105	
106	Tumori intestinali e addominali (a)	1	1	2	..	3	106	

(a) Escluse le affezioni cancerose e tubercolari.

(b) Esclusa la sincope da parto.

Segue **Tavola I. — Morti, durante l'anno 1920,**
4 — Per

Numero dell'Elenco nosologico	CAUSE DI MORTE	CAMPANIA					PUGLIE			BASILI-CATA	
		Avellino	Benevento	Caserta	Napoli	Salerno	Bari delle Puglie	Foggia	Lecce	Potenza	Catanzaro
74	Malattie degli occhi (a)	1	..	1	1	1	
75	Malattie degli orecchi (a)	1	2	5	24	2	12	8	4	6	
76	Malattie delle fosse nasali; della trachea, della laringe (a)	11	7	25	18	10	14	..	15	10	
77	Bronchite acuta	387	342	750	1 586	626	1 781	521	1 104	799	
78	Bronchite cronica	119	82	190	280	123	299	87	180	85	
79	Malattie della pleura (a)	25	18	78	155	33	111	31	53	30	
80	Congestione e apoplezia polmonare	1	6	22	16	12	25	3	5	3	
81	Polmonite crupale	437	371	1 158	2 094	648	1 100	686	938	466	
82	Bronco polmonite acuta	624	449	1 374	3 855	938	1 652	703	1 116	641	
83	Polmonite cronica, e angrena polmonare	4	3	25	52	6	25	11	18	11	
84	Malattie della tiroide e del timo (a)	2	3	2	6	..	3	1	4	2	
85	Morbo di Basedow	7	1	2	2	
86	Asma, enfisema polmonare	43	32	54	68	53	47	25	28	46	
87	Malattie delle arterie e angrena senile degli arti	77	50	146	440	111	104	45	108	56	
88	Malattie delle vene, flebite, emorroidi	1	3	6	14	2	5	1	7	2	
89	Malattie dei vasi linfatici (linfangioite, adenite)	1	1	2	6	3	2	..	
90	Malattie del cuore	806	568	1 594	2 304	1 154	1 516	558	1 218	864	
91	Malattie del pericardio	4	1	6	7	4	6	5	4	7	
92	Angina pectoris	21	8	37	158	28	36	10	35	19	
93	Sincope (b)	9	3	20	50	9	21	20	13	24	
94	Malattie della bocca e della lingua (a)	21	22	18	44	18	34	17	37	26	
95	Orecchioni	1	2	..	1	1	
96	Malattie delle tonsille, faringe, esofago (a)	12	3	13	15	11	27	22	28	17	
97	Malattie dello stomaco, atrepsia (a)	119	59	194	466	220	567	170	315	111	
98	Ulcera rotonda dello stomaco	3	7	21	15	6	10	10	15	7	
99	Epatite, cirrosi epatica	52	26	103	212	66	123	89	121	54	
100	Atrofia gialla acuta del fegato	1	..	1	..	3	5	..	3	3	
101	Calcoli biliari	3	..	1	8	2	4	5	6	3	
102	Ittero	23	5	31	74	23	30	36	28	18	
103	Malattie della milza e del pancreas (a)	2	8	..	3	..	2	1	
104	Diarrea, enterite, colera indigeno, ulcera intestinale, ecc.	1 094	667	1 796	3 218	1 591	2 308	1 557	2 691	1 593	
105	Volvolo, occlusione intestinale	43	22	58	96	41	52	21	55	30	
106	Tumori intestinali e addominali (a)	

classificati secondi 168 cause di morte.
provincie.

Numero dell'Elenco nosologico (a)	CALABRIE		SICILIA								SARDEGNA	
	Cosenza	Reggio di Calabria	Caltanissetta	Catania	Girgenti	Messina	Palermo	Siracusa	Trapani	Cagliari	Sassari	
74	..	1	1	3	..	2	2	..	2	74
75	5	3	5	12	5	5	7	9	4	8	7	75
76	15	5	5	17	10	19	8	15	12	8	8	76
77	552	564	622	1 241	527	546	744	500	316	402	388	77
78	85	60	84	179	51	47	132	81	38	118	90	78
79	28	46	24	71	32	44	117	25	28	65	26	79
80	4	9	1	3	1	5	5	7	1	8	3	80
81	411	531	488	990	460	553	1 253	515	418	744	513	81
82	552	580	478	1 066	584	607	982	447	414	669	456	82
83	14	15	7	15	8	11	9	8	7	18	21	83
84	2	1	..	3	2	2	5	2	2	4	3	84
85	2	..	1	..	1	85
86	47	34	32	59	57	33	38	21	17	34	29	86
87	64	66	31	80	77	49	122	61	42	86	64	87
88	2	3	2	2	2	3	2	3	2	88
89	2	..	4	2	1	..	4	3	..	89
90	810	711	488	1 014	608	873	1 626	542	496	720	316	90
91	1	2	3	1	4	1	1	1	..	4	6	91
92	11	16	10	19	6	12	42	2	9	8	4	92
93	24	5	6	8	6	5	12	6	19	15	24	93
94	19	11	19	73	23	10	16	59	22	3	3	94
95	2	2	1	..	1	1	8	95
96	8	13	5	12	6	9	6	11	7	13	9	96
97	65	138	243	303	298	61	224	293	72	178	91	97
98	13	14	3	11	3	14	12	9	6	13	6	98
99	66	75	37	130	48	78	110	78	52	54	47	99
100	1	2	1	..	4	1	100
101	4	..	1	11	1	3	4	4	..	2	2	101
102	21	23	20	22	19	24	27	20	10	50	12	102
103	3	5	..	5	8	3	3	4	..	8	4	103
104	1 229	1 137	1 355	2 652	1 906	1 253	1 897	1 842	1 117	1 255	947	104
105	38	24	17	25	19	22	53	24	9	30	12	105
106	1	106

(a) Escluse le affezioni cancerose e tubercolari.
(b) Esclusa la sincope da parto.

Segue Tav. I —. Morti, durante l'anno 1920,
A. — Per

Numero dell'Elenco nosologico	CAUSE DI MORTE	PIEMONTE				LIGURIA		LOM			
		Alessandria	Cuneo	Novara	Torino	Genova	Porto Maurizio	Bergamo	Brescia	Como	Cremona
107	Ernie intestinali e addominali . .	27	16	28	63	37	7	15	17	14	9
108	Malattie da echinococco	1	3	1
109	Ascaridi, tenia, anchilostoma e altri parassiti intestinali	6	9	9	3	4	3	26	17	10	2
110	Appendicite	5	13	13	44	15	3	18	19	19	6
110a	Peritonite	72	50	64	118	114	7	85	73	62	39
111	Idrope-ascite	11	9	4	13	2	..	3	3	5	2
112	Malattie dei reni (a)	231	181	254	525	346	62	225	192	207	119
113	Id. della vescica (a)	39	38	40	44	63	6	12	16	32	12
114	Calcoli renali e vescicali	2	..	3	5	8	..	3	..	2	3
115	Malattie dell'uretra e prostata (a)	12	7	29	33	30	8	11	13	18	..
116	Id. delle capsule soprarenali	4	3	1	6	2	..	1	2	2	2
117	Id. dei testicoli (a)
118	Id. dell'ovaia (a)	1
119	Id. dell'utero e vagina (b)	9	6	7	31	27	1	3	7	7	7
120	Id. delle mammelle (b)	1	1
121	Metrorragia dopo il parto	9	9	4	18	12	4	11	16	10	6
122	Distocia	3	1	2	7	6	1	2	11	2	3
123	Eclampsia puerperale	7	8	5	10	16	2	11	8	7	5
124	Febbre puerperale	23	16	18	33	34	6	22	27	16	10
125	Pelvi e metroperitonite puerperale	2	2	3	5	8	..	5	8	2	4
126	Sincope da parto e altre malattie puerperali	2	3	2	4	2	..	4	3	4	1
127	Flemmone, ascesso (a)	16	9	23	36	56	6	24	35	22	19
128	Cangrena della pelle	3	1	1	..
129	Elefantiasi degli arabi	1
130	Favo, foruncoli	1	1	..	5	2	4	6	2
131	Penfigo, eczema, ectima	6	5	3	10	10	3	11	7	2	7
132	Sclerema	12	2	6	28	12	..	22	34	25	36
133	Malattie delle ossa e osteomalacia (a)	11	8	18	47	40	4	27	13	32	12
134	Reumatismo articolare acuto	28	31	22	44	57	9	18	39	25	17
135	Id. cronico	21	16	17	32	27	5	15	13	15	13
136	Psoite	1	1
137	Atrofia muscolare progressiva	1	6	2	1
138	Alcoolismo cronico	25	12	12	12	24	2	12	14	9	2
139	Avvelenamento cronico accidentale e professionale	1	..	2	2	2	5	..

(a) Escluse le affezioni cancerose e tubercolari.

(b) Escluse le affezioni cancerose e tubercolari e quelle dipendenti da gravidanza, parto e puerperio.

classificati secondo 168 cause di morte
provincie.

Numero dell'Elenco nosologico	BARDIA				VENETO								EMILIA	
	Mantova	Milano	Pavia	Sondrio	Belluno	Padova	Rovigo	Treviso	Udine	Venezia	Verona	Vicenza	Bologna	Ferrara
107	16	57	15	13	13	9	8	21	13	19	15	16	23	6
108	2	3	2
109	10	21	13	7	21	28	32	8	14	18	11	6	38	33
110	5	67	10	7	4	13	5	8	15	14	7	7	19	9
110a	32	144	42	12	30	66	18	54	72	52	48	72	73	27
111	1	9	5	7	..	2	1	3	2	2	1	1	1	2
112	103	614	183	40	67	189	68	121	218	216	128	171	203	75
113	16	45	23	1	8	20	9	2	29	21	29	17	23	10
114	1	6	3	2	..	1	4	1	..	1	7	..
115	12	37	11	5	4	11	10	11	15	7	13	15	30	9
116	3	10	1	4	1	1	3	2	3	..	4	1
117	5
118	2
119	5	20	3	2	3	7	5	4	14	8	7	12	18	3
120	1
121	1	14	5	6	10	9	8	11	8	6	5	7	11	2
122	2	10	1	..	1	3	..	2	5	2	2	4	2	3
123	5	28	7	..	3	7	4	9	7	5	8	8	6	7
124	11	69	9	3	7	8	4	6	18	4	7	13	34	7
125	5	11	1	..	3	5	5	..	10	3	4	3	6	3
126	5	6	2	1	2	2	2	4	8	5	4	10	1	1
127	8	80	16	10	5	17	18	10	24	17	13	15	19	17
128	..	5	2	..	1	1	1	..
129
130	1	6	1	..	1	1	..	1	1	3	3	1	7	1
131	6	22	1	4	4	9	2	6	4	6	7	8	15	4
132	31	65	5	..	1	8	45	4	7	12	15	6	4	12
133	6	77	10	1	1	15	7	18	11	19	9	17	23	17
134	20	90	21	9	5	22	6	22	32	32	37	21	49	11
135	8	25	6	7	6	3	3	3	13	5	14	4	34	4
136	..	1
137	..	1	1	1	2	1	2	..
138	1	35	6	..	12	14	2	18	19	5	9	30	4	5
139	1	11	1	1	1	1

Segue Tav. I. — Morti, durante l'anno 1920, A — Per

Numero dell'elenco nosologico	CAUSE DI MORTE	segue EMILIA						T O			
		Forlì	Modena	Parma	Piacenza	Ravenna	Reggio nell'Emilia	Arezzo	Firenze	Grosseto	Livorno
107	Ernie intestinali e addominali . .	7	7	8	11	4	4	7	21	7	8
108	Malattie da echinococco	1	3	3	1
109	Ascaridi, tenia, anchilostoma e altri parassiti intestinali	43	17	4	4	15	9	8	9	9	1
110	Appendicite	9	11	2	14	3	11	5	14	1	6
110a	Peritonite	34	36	65	37	22	35	26	105	8	7
111	Idrope-ascite	2	1	2	3	..	5	2	7	3	1
112	Malattie dei reni (a)	110	106	88	68	80	98	84	353	43	44
113	Id. della vescica (a)	9	13	21	6	12	8	9	47	4	12
114	Calcoli renali e vescicali	2	..	3	2	2	2	2	3
115	Malattie dell'uretra e prostata (a)	7	6	12	5	9	3	6	23	2	6
116	Id. delle capsule surrenali	3	1	4	1	1	6
117	Id. dei testicoli (a)
118	Id. dell'ovaia (a)	2
119	Id. dell'utero e vagina (b)	3	4	2	9	4	1	4	8	1	3
120	Id. delle mammelle (b)
121	Metrorragia dopo il parto	10	8	14	5	3	8	6	14	2	1
122	Distocia	4	1	1	3	..	2	4	2	1	2
123	Eclampsia puerperale	7	8	6	6	3	11	5	10	3	2
124	Febbre puerperale	13	14	14	9	5	22	9	23	8	3
125	Pelvi e metropertitonite puerperale	2	..	6	6	..	2	1	5	1	1
126	Sincope da parto e altre malattie puerperali	6	13	1	2	2	4	5	1	..
127	Flemmone, ascesso (a)	12	13	13	13	6	19	11	40	5	13
128	Cangrena della pelle	1	2
129	Elefantiasi degli arabi	1
130	Favo, foruncoli	3	1	1	1	4
131	Pemfigo, eczema, ectima	3	4	2	1	3	3	7	17	1	1
132	Sclerema	18	113	39	9	6	31	10	15	..	7
133	Malattie delle ossa e osteomalacia (a)	6	7	25	8	3	5	5	40	2	4
134	Reumatismo articolare acuto	8	16	24	20	13	23	17	43	4	12
135	Id. cronico	7	3	14	12	..	3	6	12	2	2
136	Psolte	1	1	1	..
137	Atrofia muscolare progressiva	1	..	1	1	1
138	Alcoolismo cronico	3	6	2	7	3	14	8	11
139	Avvelenamento cronico accidentale e professionale	1	1	..	2

(a) Esclusi le affezioni cancerose e tubercolari.

(b) Esclusi le affezioni cancerose e tubercolari e quelle dipendenti da gravidanza, parto e puerperio.

classificati secondo 168 cause di morte. provincie.

Numero dell'elenco nosologico	S C A N A				M A R C H E				U M B R I A	L A Z I O	A B B R U Z Z I E M O L I S E				Numero dell'elenco nosologico
	Lucca	Massa e Carrara	Pisa	Siena	Ancona	Ascoli Piceno	Macerata	Pesaro e Urbino	Perugia	Roma	Aquila degli Abruzzi	Campobasso	Chieti	Teramo	
107	12	5	11	6	7	7	6	1	25	71	8	16	14	7	107
108	2	1	1	..	1	1	1	7	1	2	1	1	108
109	1	2	..	3	6	5	7	14	17	21	3	10	3	..	109
110	4	2	10	7	12	1	4	1	16	29	10	3	2	7	110
110a	35	23	26	29	40	22	25	26	58	115	20	33	34	22	110a
111	..	2	1	1	2	5	2	7	10	6	111
112	123	49	80	72	117	98	106	108	286	803	193	173	172	147	112
113	25	4	15	6	10	10	10	5	25	54	11	14	16	18	113
114	2	6	2	2	1	..	8	2	2	2	1	1	114
115	10	2	11	4	7	6	4	6	19	34	6	5	2	2	115
116	4	..	3	1	2	1	..	2	3	15	1	2	5	2	116
117	117
118	1	4	118
119	..	2	4	3	4	4	6	2	8	16	7	1	3	5	119
120	1	1	1	1	1	120
121	5	2	3	6	12	5	11	5	11	20	13	11	14	13	121
122	1	..	3	4	3	1	2	3	7	16	9	4	2	2	122
123	3	4	10	4	3	2	5	3	10	24	5	7	9	6	123
124	11	5	8	13	12	9	5	12	36	66	24	23	18	10	124
125	1	4	3	1	2	2	2	10	..	4	4	2	125
126	1	2	1	1	2	4	7	8	..	2	2	7	126
127	8	9	21	16	10	7	17	12	40	75	19	16	21	16	127
128	2	3	4	1	1	128
129	1	2	129
130	4	1	1	..	2	..	1	11	1	1	1	1	130
131	3	6	2	2	2	5	11	28	4	3	5	5	131
132	6	3	2	4	4	5	2	3	6	21	6	14	7	4	132
133	13	11	11	12	4	4	7	8	16	26	4	4	3	3	133
134	27	9	20	11	18	13	12	12	37	29	11	18	12	10	134
135	12	2	6	5	3	4	3	6	10	39	13	20	12	7	135
136	136
137	1	1	2	1	137
138	1	2	4	..	3	3	6	3	9	21	2	3	2	1	138
139	1	2	2	1	139

Segue Tav. I. — Morti, durante l'anno 1920, 4 — Per

Numero dell'elenco nosologico	CAUSE DI MORTE	CAMPANIA					PUGLIE			BASILICATA	Catanzaro
		Avellino	Benevento	Caserta	Napoli	Salerno	Bari delle Puglie	Foggia	Lecce	Potenza	
107	Ernie intestinali e addominali . .	23	10	27	114	28	47	30	57	25	16
108	Malattie da echinococco	5	1	4	1	2	1	6
109	Ascaridi, tenia, anchilostoma e altri parassiti intestinali	23	9	27	24	10	39	19	30	19	19
110	Appendicite	4	5	5	21	5	19	7	7	4	4
110a	Peritonite	39	27	90	135	44	103	40	62	40	59
111	Idrop- ascite	4	6	10	24	7	19	3	18	19	3
112	Malattie dei reni (a)	210	169	539	1 325	331	739	187	429	233	271
113	Id. della vescica (a)	31	20	39	71	35	34	17	28	29	21
114	Calcoli renali e vescicali	1	1	..	12	2	1	1	6	2	5
115	Malattie dell'uretra e prostata (a)	8	..	11	27	4	10	4	13	4	5
116	Id. delle capsule suprarenali	3	3	4	4	..	8	1	7
117	Id. dei testicoli (a)	1	3	1
118	Id. dell'ovaia (a)	6	4	4	5	..	11
119	Id. dell'utero e vagina (b)	11	2	4	17	8	10	8	12	2	11
120	Id. delle mammelle (b)	1	1	2	4	1
121	Metrorragia dopo il parto	14	14	18	20	10	27	13	19	17	15
122	Distocia	5	4	8	21	4	9	11	11	10	9
123	Eclampsia puerperale	6	5	14	16	7	15	10	11	7	8
124	Febbre puerperale	24	7	29	25	24	15	11	30	26	19
125	Pelvi e metropertitonite puerperale	6	2	6	6	2	6	7	5	2	6
126	Sincope da parto e altre malattie puerperali	3	1	18	18	5	4	12	2	7	10
127	Flemmone, ascesso (a)	23	16	43	120	35	60	31	54	28	26
128	Cangrena della pelle	1	1	..	2	1
129	Elefantiasi degli arabi	1	..	1
130	Favo, foruncoli	2	1	8	6	..	3	6	7	4	..
131	Penfigo, eczema, ectima	6	4	15	10	5	3	8	11	8	14
132	Sclerema	9	9	19	53	19	145	81	82	64	2
133	Malattie delle ossa e osteomalacia (a)	8	1	8	30	9	19	6	25	8	10
134	Reumatismo articolare acuto	11	4	7	20	21	20	10	15	10	12
135	Id. cronico	13	14	23	34	18	15	8	19	9	23
136	Psoite	1	..	1	..
137	Atrofia muscolare progressiva	1	2	3	1	1	2	..	1	..	1
138	Alcolismo cronico	3	1	6	9	6	3	4	4	4	3
139	Avvelenamento cronico accidentale e professionale	1	..	1	2	..	2	..	11	..	5

(a) Escluse le affezioni cancerose e tubercolari.

(b) Escluse le affezioni cancerose e tubercolari e quelle dipendenti da gravidanza, parto e puerperio.

classificati secondo 168 cause di morte. provincie.

Numero dell'elenco nosologico	CALABRIE		SICILIA								SARDEGNA	
	Cosenza	Reggio di Calabria	Caltanissetta	Catania	Giugenti	Messina	Palermo	Siracusa	Trapani	Cagliari	Sassari	
107	25	19	18	53	14	16	43	23	11	27	13	107
108	2	..	1	5	..	1	2	3	1	4	3	108
109	12	6	17	25	2	5	..	26	2	7	10	109
110	3	4	4	25	5	4	15	4	3	3	3	110
110a	36	42	61	72	51	44	108	46	51	55	31	110a
111	5	7	13	15	9	14	18	8	9	24	3	111
112	211	245	247	486	265	296	515	285	198	212	143	112
113	31	25	21	41	24	29	66	30	16	18	23	113
114	..	1	3	16	7	4	9	17	2	5	3	114
115	12	7	3	8	6	11	16	7	3	11	11	115
116	2	3	2	1	5	2	1	3	2	116
117	1	1	117
118	1	2	..	2	3	2	..	2	1	118
119	6	2	3	8	7	6	10	6	2	12	4	119
120	2	1	120
121	8	12	7	17	12	9	16	11	8	19	9	121
122	8	7	5	2	2	3	10	7	2	8	1	122
123	15	2	4	7	10	12	7	9	6	9	7	123
124	29	20	8	34	8	19	21	16	9	29	20	124
125	6	6	4	3	1	4	..	1	..	1	1	125
126	12	4	2	10	5	9	3	6	8	9	11	126
127	25	20	14	35	20	20	33	19	12	22	16	127
128	3	2	1	128
129	129
130	2	2	1	4	3	5	..	1	1	3	4	130
131	5	7	4	9	3	4	6	9	5	39	9	131
132	7	1	..	1	1	6	13	4	..	3	4	132
133	12	6	4	18	11	5	16	5	6	11	8	133
134	8	7	3	10	4	7	14	13	5	17	15	134
135	26	17	6	6	21	13	6	12	2	37	13	135
136	2	1	1	136
137	2	1	1	..	1	1	137
138	4	..	1	2	2	3	1	..	2	10	2	138
139	1	2	3	..	139

Segue Tav. I —. Morti, durante l'anno 1920,
A. — Per

Numero dell'Elenco nosologico (a)	CAUSE DI MORTE	PIEMONTE				LIGURIA		L O M			
		Alessandria	Cuneo	Novara	Torino	Genova	Porto Maurizio	Bergamo	Brescia	Como	Cremona
140	in istato d'ubriachezza	1	2	3	2	1	1	1	1	..
141	per annegamento	49	46	26	76	45	7	31	45	19	88
142	per freddo	1	2	2	11	1	..	1	..	1	2
143	per insolazione	2	2	..	1	1	..	1	2
144	per fulminazione:										
	A) naturale	1	2	2	4	1	..	1	1	1	..
	B) da apparecchi elettrici	4	7	9	12	6	..	4	4	3	1
145	per caduta	32	43	76	188	154	18	42	52	45	9
146	per lesioni causate da scoppio di esplosivi, di armi da fuoco, di mine, ecc.	9	7	16	24	20	3	9	21	12	3
147	per ferite da taglio	1	1	1
148	per lesioni da macchine agrarie e industriali	1	2	5	2	1	1	3	1	1
149	per schiacciamento	38	40	54	104	104	27	31	74	32	19
150	per violenze d'animali	1	1	1	5	2	1	1	2	1	3
151	per ustione	19	17	29	33	20	3	20	41	25	7
152	per soffocamento	4	2	..	1	..	4	7	1	1
153	per asfissia	2	10	3	9	6	1	..	1	1	3
154	per avvelenamenti acuti	4	4	3	9	9	..	1	..	2	1
155	per morsi di vipera o di altri animali velenosi	1
156	per cause diverse o non determinate	40	27	28	2	5	14	27	32	31	16
157	Omicidio (compreso quello d'infante)	27	12	15	65	45	5	13	31	18	12
158a	In seguito a ferite riportate in guerra	5	2	1	..	1	3	2	..
159	Condanna alla pena capitale
160	per annegamento	23	11	20	26	11	1	..	3	10	4
161	con arma da fuoco	14	12	21	44	30	9	3	10	16	6
162	id. da taglio	1	3	2	11	2	1	..	3	4	1
163	per impiccamento	16	17	22	29	16	2	4	5	8	4
164	per precipitazione	3	5	3	16	17	1	..	7	4	..
165	per schiacciamento sotto convogli ferroviari, sotto tramways, ecc.	4	5	1	5	6	1	3	1
166	per avvelenamento	7	1	2	20	34	3	2	4	3	2
167	per asfissia	1	1	3	4	3	1	1	..
168	con altro mezzo o con mezzo non determinato	5	2	4	3	4	2	..	1	1	..
	Totale dei morti per causa determinata	12 049	10 896	11 025	21 772	18 922	2 464	12 659	13 022	11 592	6 250
	Morti per causa ignota o non dichiarata	120	(b) 325	153	(b) 219	231	..	8	62	97	4
	TOTALE GENERALE	12 169	11 221	11 178	21 991	19 156	2 464	12 667	13 084	11 689	6 254

(a) Nell'anno 1920 non si verificarono nel Regno casi di morte per «ferite riportate in duello» (n. 158 dell'Elenco nosologico).
(b) Questi decessi si riferiscono a persone morte senza assistenza medica in piccoli centri tuttora privi di sanitario, o che

classificati secondo 168 cause di morte
provincie.

Numero dell'Elenco nosologico (a)	B A R D I A				V E N E T O							E M I L I A		Numero dell'Elenco nosologico (a)	
	Mantova	Milano	Pavia	Sondrio	Belluno	Padova	Rovigo	Treviso	Udine	Venezia	Verona	Vicenza	Bologna		Ferrara
140	1	2	4	1	..	5	..	7	1	..	4	..	140
141	19	68	29	4	7	45	22	37	52	60	23	21	15	14	111
142	..	1	..	1	..	1	1	..	2	1	142
143	..	3	1	1	143
144	..	3	1	..	1	..	5	2	..	2	2	..	144
145	1	23	3	1	4	4	2	1	1	3	145
146	13	156	31	38	42	31	16	41	71	36	42	59	35	13	146
147	10	43	5	8	23	11	3	39	48	12	26	79	16	4	147
148	..	2	..	1	1	1	1	1	1	1	1	..	148
149	..	5	2	1	1	..	1	1	1	1	..	1	149
150	11	233	23	16	24	20	4	36	65	61	35	33	36	12	149
151	1	4	3	4	4	6	3	1	3	151
152	10	58	9	4	12	17	11	17	31	6	11	15	24	14	151
153	1	5	2	..	2	2	..	3	..	3	3	3	3	2	152
154	1	13	1	1	1	1	3	1	1	2	2	..	153
155	1	6	2	1	1	4	1	3	1	5	3	1	2	..	154
156	..	1	1	155
157	2	1	2	..	1	26	6	156
158	5	110	19	2	11	26	5	18	27	15	17	19	53	20	157
159	..	2	1	2	1	158a
160	1	159
161	5	29	6	2	..	10	4	8	11	1	6	6	17	13	160
162	3	65	14	2	7	12	5	14	10	8	11	8	18	12	161
163	..	7	3	1	3	2	1	1	2	1	162
164	13	13	9	4	11	2	3	15	22	3	8	13	20	8	163
165	2	29	2	1	..	3	4	5	4	2	10	1	164
166	3	8	3	2	1	1	1	..	2	1	165
167	1	50	4	..	1	1	1	2	2	9	4	4	9	1	166
168	..	12	..	2	1	..	3	1	3	1	..	167
	..	2	3	..	168
	5 748	31 218	7 267	2 888	3 956	9 923	5 387	7 785	11 732	8 842	7 967	8 863	10 379	5 832	
	40	61	18	19	10	14	17	93	200	19	34	63	65	61	
	5 788	31 279	7 285	2 907	3 966	9 937	5 404	7 878	11 932	8 861	8 001	8 866	10 444	5 893	

distano molto dal luogo dove questo risiede.

Segue Tav. I. — Morti, durante l'anno 1920,
A. — per

classificati secondo 168 cause di morte
provincie

Numero dell'Elenco nosologico (a)	CAUSE DI MORTE	Segue EMILIA						T O				S C A N A				M A R C H E				U M B R I A	LAZIO	A B B R U Z Z I E M O L I S E				Numero dell'Elenco nosologico
		Forlì	Modena	Parma	Piacenza	Ravenna	Reggio nell'Emilia	Arezzo	Firenze	Grosseto	Livorno	Lucca	Massa e Carrara	Pisa	Siena	Ancona	Ascoli Piceno	Macerata	Pesaro e Urbino	Perugia	Roma	Aquila degli Abruzzi	Campobasso	Chieti	Teramo	
140	in istato d'ubriachezza	1	..	1	..	1	1	..	1	1	2	3	1	..	140	
141	per annegamento	20	25	38	25	10	23	10	28	1	10	12	6	11	17	14	6	8	14	34	51	9	7	8	12	141
142	per freddo	1	1	1	..	1	1	22	2	142	
143	per insolazione	1	1	1	1	1	1	1	2	2	..	3	143	
144	per fulminazione: A) naturale B) da apparecchi elettrici	1 2	2 42	.. 3	.. 2	1 ..	1 1	4 3	1 ..	3 2	2 3	1 2	4 6	7 5	3 3	7 ..	7 1	3 ..	2 ..	144
145	per caduta	10	28	5	25	13	16	21	86	12	7	23	23	37	29	36	35	22	30	94	97	49	42	31	19	145
146	per lesioni causate da scoppio di esplosivi, di armi da fuoco, di mine, ecc.	7	8	..	6	3	2	7	28	4	1	1	4	5	7	5	7	9	9	9	28	7	7	4	3	146
147	per ferite da taglio	1	1	1	1	1	1	..	1	147
148	per lesioni da macchine agricole e industriali	2	24	1	1	1	1	1	..	4	1	1	2	148
149	per schiacciamento	14	14	5	19	8	17	9	45	5	6	14	199	12	20	16	9	5	13	51	113	20	10	10	8	149
150	per violenze d'animali	1	3	18	3	1	1	..	3	1	2	2	4	6	1	2	5	3	1	3	..	1	150
151	per ustione	15	21	1	13	7	7	19	28	6	3	9	8	6	4	19	15	16	10	36	72	30	24	21	15	151
152	per soffocamento	2	..	1	1	5	2	1	1	1	1	1	5	3	152
153	per asfissia	1	2	1	..	1	5	..	3	1	1	1	2	8	5	1	2	6	10	1	3	153
154	per avvelenamenti acuti	1	4	1	2	2	3	3	1	..	1	1	1	2	13	2	1	1	1	154
155	per morsi di vipera o di altri animali velenosi	1	1	1	..	1	..	1	..	1	155
156	per cause diverse o non determinate	13	16	12	9	11	19	8	13	4	10	1	3	44	1	156
157	Omicidio (compreso quello d'infante)	28	23	11	11	17	7	8	38	13	7	10	14	14	13	39	5	3	21	35	128	26	11	18	8	157
158 ^a	In seguito a ferite riportate in guerra	5	..	1	1	1	2	1	1	..	2	1	2	..	3	5	158 ^a
159	Condanna alla pena capitale	159
160	per annegamento	6	11	5	5	3	7	6	18	2	1	2	1	9	8	4	2	1	3	6	23	1	1	5	1	160
161	con arma da fuoco	7	13	6	8	15	4	6	36	2	7	8	5	14	5	15	6	7	14	11	59	2	4	3	..	161
162	id. da taglio	3	3	3	1	1	1	..	2	1	2	2	..	1	2	3	1	..	1	..	162
163	per impiccamento	8	7	6	1	13	2	25	4	..	1	..	10	9	5	3	1	4	9	12	4	3	2	2	163
164	per precipitazione	1	1	2	1	1	5	5	9	1	6	4	..	5	2	2	1	4	1	8	23	1	2	1	..	164
165	per schiacciamento sotto convogli ferroviari, sotto tramway, ecc	3	..	4	2	1	1	..	4	..	1	3	165
166	per avvelenamento	2	1	3	2	5	8	2	14	..	4	1	3	2	5	4	2	1	1	4	27	3	4	3	3	166
167	per asfissia	1	1	1	..	2	1	1	1	..	3	167
168	con altro mezzo o con mezzo non determinato	1	..	1	..	2	2	1	..	1	1	..	1	3	1	168
	Totale dei morti per causa determinata	6 397	6 836	5 691	4 593	4 212	5 830	5 584	17 407	2 334	2 468	5 224	3 939	5 357	4 337	6 319	4 864	4 861	5 481	13 749	25 405	7 989	7 398	7 426	5 797	
	Morti per causa ignota o non dichiarata	5	24	..	3	..	38	3	49	20	7	15	77	64	9	5	25	19	81	68	79	(b) 204	98	(b) 206	46	
	TOTALE GENERALE	6 402	6 860	5 691	4 596	4 212	5 868	5 587	17 456	2 354	2 475	5 242	4 016	5 421	4 346	6 324	4 892	4 880	5 562	13 817	25 484	8 193	7 496	7 632	5 843	

(a) Nell'anno 1920 non si verificarono nel Regno casi di morte per «ferite riportate in duello» (n. 158 dell'Elenco nosologico).

(b) Questi decessi si riferiscono a persone morte senza assistenza medica in piccoli centri tuttora privi di sanitario, o che distano molto dal luogo dove questo risiede.

Numero dell'Elenco nosologico (a)	CAUSE DI MORTE	CAMPANIA					PUGLIE			BASILICATA	Catanzaro	CALABRIE		SICILIA							SARDEGNA		Numero dell'Elenco nosologico (a)							
		Aveellino	Benevento	Caserta	Napoli	Salerno	Bari delle Puglie	Foggia	Lecce	Potenza		Cosenza	Reggio di Calabria	Caltanissetta	Catania	Girgenti	Messina	Palermo	Siracusa	Trapani	Cagliari	Sassari								
140	in istato d'ubriachezza	3	1	..	140
141	per annegamento	11	9	22	24	14	39	13	43	10	7	5	14	5	23	9	12	19	6	8	26	6	1	1	1	1	26	6	141	
142	per freddo	2	1	2	..	1	3	1	1	2	1	1	1	112
143	per insolazione	1	3	1	1	..	1	1	1	3	1	2	143
144	per fulminazione:																													
	A) naturale	8	7	4	2	10	10	8	8	4	5	4	..	3	7	2	3	8	1	2	1	2	1	2	1	2	1	2	144	
	B) da apparecchi elettrici	3	1	1	1	3	1	..	2	..	1	..	1	1	1	2	1	2
145	per caduta	43	23	85	190	79	90	39	89	79	59	51	58	22	67	33	58	82	34	27	50	43	145
146	per lesioni causate da scoppio di esplosivi, di armi da fuoco, di mine, ecc.	12	6	17	27	17	18	13	22	7	6	6	12	11	14	11	17	20	6	6	3	7	146
147	per ferite da taglio	2	3	1	1	..	2	..	1	..	1	2	1	147
148	per lesioni da macchine agricole e industriali	2	3	..	1	1	2	1	1	1	148
149	per schiacciamento	7	9	23	93	18	27	19	13	9	12	20	19	21	24	15	14	19	11	11	17	4	149
150	per violenze d'animali	3	4	1	4	4	1	9	3	2	1	2	3	2	3	2	2	2	1	1	150
151	per ustione	50	24	68	70	41	35	24	38	47	42	45	41	20	33	24	23	42	10	18	23	14	151
152	per soffocamento	1	2	3	..	1	..	1	3	7	2	2	2	2	2	152
153	per asfissia	4	4	3	4	3	10	4	6	5	2	1	2	..	7	4	10	15	5	7	7	7	153
154	per avvelenamenti acuti	1	4	13	1	12	3	9	3	154
155	per morsi di vipera o di altri animali velenosi	1	2	1	4	155
156	per cause diverse o non determinate	1	1	..	2	2	156
157	Omicidio (compreso quello d'infante)	32	8	64	143	38	71	48	54	37	55	27	90	72	70	201	20	203	18	264	19	20	157
158a	In seguito a ferite riportate in guerra	..	1	1	2	1	1	1	3	1	2	3	5	..	1	..	1	..	3	158a
159	Condanna alla pena capitale	1	3	4	2	15	1	4	2	159
160	per annegamento	4	3	5	..	5	22	3	10	4	..	5	2	6	21	11	1	27	6	10	2	5	160
161	con arma da fuoco	5	4	7	42	5	8	7	9	6	4	3	1	..	1	..	1	161
162	id. da taglio	1	1	3	1	..	3	3	..	4	3	5	10	1	1	12	5	162
163	per impiccamento	2	2	4	4	1	4	..	3	8	1	2	1	..	5	2	2	3	163
164	per precipitazione	1	..	4	25	1	1	..	4	4	1	164
165	per schiacciamento sotto convogli ferroviari, sotto tramway, ecc.	1	2	1	1	1	..	1	1	1	165
166	per avvelenamento	4	5	4	62	5	13	5	6	4	1	5	..	2	6	7	2	8	4	5	4	3	166
167	per asfissia	1	2	1	167
168	con altro mezzo o con mezzo non determinato	1	1	1	168
	Totale dei morti per causa determinata	7 881	5 705	16 548	30 331	11 709	20 460	11 486	17 581	10 050	10 179	9 038	8 747	8 144	17 028	11 133	10 032	17 478	9 090	7 054	10 612	7 113
	Morti per causa ignota o non dichiarata	92	64	(b) 240	45	125	29	35	164	(b) 254	(b) 238	181	267	28	(b) 284	40	212	28	12	11	(b) 533	(b) 505
	TOTALE GENERALE	7 973	5 769	16 788	30 376	11 834	20 489	11 521	17 745	10 304	10 417	9 219	9 014	8 172	17 312	11 173	10 244	17 506	9 102	7 065	11 145	7 618

(a) Nell'anno 1920 non si verificarono nel Regno casi di morte per « ferite riportate in duello » (n. 158 dell'Elenco nosologico).

(b) Questi decessi si riferiscono a persone morte senza assistenza medica in piccoli centri tuttora privi di sanitario, e che distano

molto dal luogo dove questo risiede.

Segue Tav. I. — Morti, durante l'anno 1920, classificati secondo 168 cause di morte.
B — Per compartimenti e per il complesso del Regno.

Num. dell'elenco nosologico (a)	CAUSE DI MORTE	Piemonte	Liguria	Lombardia	Veneto	Emilia	Toscana	Marche	Umbria	Lazio	Abruzzi e Molise	Campania	Puglie	Basilicata	Calabria	Sicilia	Sardegna	REGNO			Num. dell'elenco nosologico (a)
																		Maschi	Femmine	Totale dei morti	
1	Asfissia e apoplezia nel parto	62	7	101	96	40	52	9	3	10	12	15	14	2	1	7	8	267	172	439	1
2	Iidrocefalo congenito, ernie cerebrali, spina bifida, mostruosità	25	15	91	92	63	54	24	9	34	40	103	60	23	22	129	15	400	399	799	2
3	Cianosi, persistenza del foro di Botallo	42	15	79	66	65	35	10	5	17	16	37	25	11	17	76	16	292	240	532	3
4	Atresia (delle narci, dell'esofago, ecc.)	3	2	9	4	6	8	1	2	1	2	11	5	..	4	14	..	45	27	72	4
5	Labbro leporino	5	4	21	14	16	14	7	9	12	12	22	10	4	5	17	2	105	69	174	5
6	Atrofia congenita, immaturità	1 510	554	3 631	4 110	3 207	2 122	1 299	867	955	1 716	2 293	2 400	452	1 230	3 440	790	16 328	14 248	30 576	6
7	Vaiuolo	26	60	73	54	4	23	12	15	146	430	1 142	3 199	16	725	5 110	2	5 118	5 919	11 037	7
8	Morbillo	98	81	511	263	195	117	152	78	276	257	604	188	159	269	523	53	1 957	1 864	3 821	8
9	Scarlattina	38	11	121	26	68	32	62	33	389	103	217	105	31	115	279	1	899	822	1 631	9
10	Risipola	132	44	178	146	122	144	40	36	75	71	160	193	37	81	134	56	849	800	1 649	10
11	Febbre tifoidea	661	249	2 252	1 211	669	732	553	261	323	373	510	322	71	307	1 111	215	3 824	5 793	9 620	11
12	Tifo petecchiale	2	1	..	1	1	1	1	1	1	2	1	1	6	1	8	12	20	12
13	Meningite cerebro spinale epidemica	1	2	9	6	3	1	2	6	6	3	..	3	1	1	26	18	44	13
14	Difterite	265	93	236	317	252	168	58	46	107	69	127	60	29	65	210	55	1 158	999	2 157	14
15	Laringite crupale	91	18	143	130	72	64	31	24	27	51	132	78	8	53	63	20	580	439	1 019	15
16	Ipertosse	339	118	725	780	518	258	190	124	169	184	209	208	50	114	254	259	1 975	2 521	4 496	16
17	Influenza	1 842	1 088	2 644	1 575	1 861	2 385	1 015	795	1 346	1 260	3 024	1 206	406	1 137	1 813	1 076	11 424	13 004	24 428	17
18	Febbri da malaria	49	10	82	320	78	58	13	11	149	129	238	531	114	321	837	600	2 170	1 429	3 599	18
19	Cachessia palustre	3	2	6	36	5	6	1	1	16	12	22	85	38	62	180	158	357	276	633	19
20	Dissenteria	108	17	206	295	22	8	16	41	5	31	43	19	1	7	11	..	451	379	830	20
22	Sifilide	71	64	91	102	88	83	37	37	200	41	293	127	14	83	141	26	853	645	1 498	22
23	Setticemia, ptoemia	292	132	516	352	305	339	116	71	212	123	274	273	30	122	459	85	1 880	1 821	3 701	23
24	Pustola maligna, carbonchio	18	11	20	1	15	20	3	7	6	13	20	18	21	26	27	30	164	92	256	24
25	Moccio, cimurro	1	1	1	25
26	Lebbra	3	1	1	3	2	5	13	2	15	26
27	Rabbia	1	..	2	14	3	..	1	1	1	5	14	3	1	2	7	..	32	23	55	27
28	Altre malattie infettive e infezioni non determinate	4	4	3	4	1	..	1	1	..	4	6	5	..	2	7	2	27	17	44	28
29	Tubercolosi disseminata	230	90	528	464	304	382	155	115	147	110	159	58	23	60	117	108	1 569	1 481	3 050	29
30	Meningite tubercolare, idrocefalo acquisito.	395	256	993	1 123	643	447	196	116	371	167	390	365	38	98	291	168	3 071	2 986	6 057	30
31	Tubercolosi polmonare, tisi	4 434	2 083	6 577	4 861	2 985	3 755	1 023	771	1 676	1 002	2 882	2 413	393	1 085	3 254	1 375	18 784	21 695	40 479	31
32	Tabes mesenterica	245	110	625	584	356	426	169	98	163	243	592	534	60	152	331	154	2 064	2 778	4 842	32
33	Scrofolo disseminata	21	9	59	73	34	81	8	13	23	15	23	32	4	9	41	43	191	247	438	33
34	Lupus	5	..	11	13	5	2	7	1	4	3	7	1	2	7	7	5	28	52	80	34
35	Artrite fungosa, sinovite fungosa	42	24	38	55	29	51	10	6	13	9	23	25	4	12	36	16	229	167	396	35

(a) Nell'anno 1920 non si verificarono nel Regno casi di morte per « colera asiatico ». (N. 21 dell'elenco nosologico).

Segue Tav. I. — Morti, durante l'anno 1920,
B — Per compartimenti e

classificati secondo 168 cause di morte,
per il complesso del Regno.

Num. dell'Elenco nosologico	CAUSE DI MORTE	Piemonte	Liguria	Lombardia	Veneto	Emilia	Toscana	Marche	Umbria	Lazio	Abruzzi e Molise	Campania	Puglie	Basilicata	Calabrie	Sicilia	Sardegna	REGNO			Num. dell'Elenco nosologico
																		Maschi	Femmine	Totale dei morti	
36	Tubercolosi delle ossa e d'altri organi . .	167	70	285	261	171	185	57	18	64	74	206	115	29	63	127	92	1 040	944	1 984	36
37	Morbo di Pott	80	30	144	123	76	88	23	24	32	24	41	29	9	11	56	8	396	402	798	37
38	Rachitide	38	19	93	410	172	38	87	12	45	65	84	98	26	58	135	102	753	729	1 482	38
39	Anemia	550	186	967	1 405	736	408	331	181	270	357	868	1 013	123	396	1 988	323	4 932	5 130	10 062	39
40	Leucemia	107	43	118	100	83	79	23	17	49	66	134	89	10	61	262	42	640	678	1 318	40
41	Porpora emorragica	12	9	21	15	27	21	5	3	8	15	45	30	1	19	66	10	142	165	307	41
42	Emofilia	13	6	34	16	21	13	2	4	10	7	18	13	1	9	32	6	115	90	205	42
43	Scorbuto	7	1	9	27	21	3	8	..	9	3	7	3	1	2	15	5	72	49	121	43
44	Marasmo senile	4 944	1 096	4 743	3 786	3 023	3 117	1 821	1 199	1 063	2 630	5 565	3 352	956	2 774	7 657	1 494	22 156	27 064	49 220	44
45	Pellagra	13	..	108	160	17	4	9	17	1	1	1	..	185	146	331	45
46	Gotta	21	5	23	10	9	22	3	1	7	4	9	8	3	8	26	2	117	44	161	46
47	Diabete	153	93	190	115	114	118	39	30	122	68	179	85	12	42	230	46	934	702	1 636	47
48	disseminati in più organi	41	16	95	59	71	47	13	9	26	17	105	32	19	28	70	17	243	422	665	48
49	dell'utero, vagina, ovaia	274	128	379	240	231	242	57	37	157	76	235	162	23	98	208	31	..	2 578	2 578	49
50	delle mammelle	144	41	176	114	90	102	38	30	77	41	99	49	8	36	78	18	29	1 112	1 141	50
51	della vescica, uretra, prostata, del pe- ne, dei testicoli, dei reni	64	41	107	46	43	64	21	12	35	14	37	10	5	19	41	6	450	120	570	51
52	della bocca, labbra, lingua, del palato, delle fauci, della tiroide, laringe, trachea	129	43	207	162	152	112	35	9	69	31	97	38	7	19	51	11	880	297	1 177	52
53	dello stomaco, esofago	879	378	1 787	752	1 175	1 279	298	130	292	154	212	122	35	126	319	69	4 571	3 436	8 007	53
54	del fegato	341	119	478	278	310	283	93	33	143	78	154	104	25	51	180	35	1 323	1 367	2 690	54
55	della milza, del pancreas, intestino, pe- ritoneo	367	164	607	276	375	344	75	43	163	57	158	90	23	56	203	41	1 272	1 770	3 042	55
56	delle ossa, articolazioni	16	6	37	25	34	8	5	3	17	11	7	9	..	4	15	5	91	111	202	56
57	dei centri nervosi e organi dei sensi . .	55	17	100	85	74	67	19	12	27	32	39	29	3	14	38	12	321	302	623	57
58	d'altri organi	472	172	650	425	330	332	163	84	149	153	437	212	48	131	557	61	2 107	2 269	4 376	58
59	Meningite semplice cerebrale e spinale . .	588	325	1 253	677	418	470	118	90	194	196	332	476	63	176	672	103	3 535	3 106	6 641	59
60	Mielite, tabe dorsale	216	86	285	204	164	144	73	50	96	71	190	101	28	75	134	52	1 143	826	1 969	60
61	Morbo di Landry, di Friedreich, di Par- kinson	64	15	52	39	38	26	17	8	33	20	33	9	3	6	19	14	216	180	396	61
62	Paralisi infantile	19	7	25	30	22	30	28	22	21	6	38	33	5	22	65	25	227	171	398	62
63	Encefalite	313	106	694	470	411	339	109	61	199	72	145	115	40	108	192	69	1 905	1 538	3 443	63
64	Apoplezia e congestione cerebrale	3 751	1 259	6 304	3 492	3 745	3 315	1 934	1 063	1 489	1 902	3 745	2 229	526	1 201	3 682	529	21 319	18 902	40 221	64
65	Tumori cerebrali e spinali (a)	2	3	1	3	3	6	65
66	Rammollimento cerebrale	60	8	101	62	119	85	34	12	112	14	13	16	3	4	33	8	371	313	684	66
67	Paralisi progressiva, demenza paralitica . .	64	32	85	47	39	35	23	16	30	27	266	55	17	50	305	28	726	393	1 119	67
68	Epilessia, isterismo	143	53	200	104	99	96	51	20	46	76	211	55	27	87	120	36	755	668	1 424	68
69	Corea	6	5	18	13	21	8	5	2	4	4	4	3	2	2	15	3	44	71	115	70
70	Tetano e trisma	74	25	105	153	59	36	36	10	25	19	76	41	5	17	39	8	503	225	728	71
71	Eclampsia infantile	429	214	623	374	467	602	771	384	647	872	2 574	1 551	262	887	786	125	6 546	5 522	12 068	72
72	Successioni della pazzia	1	1	6	..	1	3	9	1	..	1	2	..	19	6	25	73

(a) Escluse le affezioni cancerose e tubercolari.

Segue Tav. I. — Morti, durante l'anno 1920,
B — Per compartimenti e

Num. dell'Elenco nosologico	CAUSE DI MORTE	Piemonte	Liguria	Lombardia	Veneto	Emilia	Toscana
75	Malattie degli orecchi (a)	32	14	72	39	23	32
76	Malattie delle fosse nasali, della trachea, della laringe (a)	38	21	93	83	46	33
77	Bronchite acuta	1 626	592	3 378	2 631	2 006	1 576
78	Bronchite cronica	614	145	630	394	425	346
79	Malattie della pleura (a)	293	106	421	243	185	192
80	Congestione ed apoplezia polmonare	75	33	128	73	70	65
81	Polmonite crupale	3 157	1 052	4 400	2 294	1 977	2 048
82	Bronco polmonite acuta	4 414	2 326	6 229	4 766	3 777	3 573
83	Polmonite cronica, cangrena polmonare	62	13	91	83	40	31
84	Malattie della tiroide e del timo (a)	23	7	48	14	17	8
85	Morbo di Basedow	19	6	32	8	12	7
86	Asma, enfisema polmonare	181	51	316	181	168	108
87	Malattie delle arterie e cangrena senile degli arti	664	265	1 165	1 098	742	749
88	Malattie delle vene, flebite, emorroidi	21	10	37	31	33	31
89	Malattie dei vasi linfatici (linfangiote, adenite).	22	6	32	23	16	16
90	Malattie del cuore	8 235	2 642	10 228	6 042	4 690	4 654
91	Malattie del pericardio	16	5	28	17	17	11
92	Angina pectoris	82	17	121	111	97	136
93	Sincope (b)	95	45	245	69	64	55
94	Malattie della bocca e della lingua (a)	41	5	75	84	42	32
95	Orecchioni	4	3	10	1	10	3
96	Malattie delle tonsille, faringe, esofago (a)	83	20	58	55	51	45
97	Malattie dello stomaco, atropesia (a)	619	281	1 141	1 132	650	366
98	Ulcera rotonda dello stomaco	64	27	105	78	40	83
99	Epatite, cirrosi epatica	425	193	586	330	262	251
100	Atrofia gialla acuta del fegato	8	..	12	8	3	13
101	Calcoli biliari	42	22	23	19	20	36
102	Ittero	97	33	226	152	113	112
103	Malattie della milza e del pancreas (a)	2	3	3	12	5	8
	Diarrea, enterite, colera indigeno, ulcera intestinale, ecc.	4 326	1 679	11 940	6 832	4 849	4 351
105	Volvolo, occlusione intestinale	201	67	314	184	143	124
106	Tumori intestinali e addominali (a)	4	1	1

(a) Escluso le affezioni cancerose e tubercolari.
(b) Esclusa la sincope da parto.

classificati secondo 168 cause di morte.
per il complesso del Regno.

Marche	Umbria	Lazio	Abruzzi e Molise	Campania	Puglie	Basilicata	Calabrie	Sicilia	Sardegna	REGNO			Num. dell'Elenco nosologico
										Maschi	Femmine	Totale dei morti	
..	..	3	..	3	1	..	1	10	..	22	9	31	74
10	6	27	12	34	28	4	14	47	15	241	168	409	75
25	6	17	38	71	29	12	30	86	16	365	279	644	76
1 032	715	610	1 224	3 691	3 406	799	1 814	4 496	790	15 433	14 953	30 386	77
183	133	248	308	794	566	85	235	602	208	2 769	3 142	5 911	78
48	42	105	103	309	195	30	123	341	91	1 702	1 125	2 827	79
20	9	21	35	57	33	..	21	23	11	378	299	677	80
648	500	1 181	1 313	4 708	2 724	466	1 552	4 677	1 257	18 454	15 500	33 954	81
1 277	773	1 869	1 925	7 240	3 471	641	1 789	4 578	1 125	24 806	24 907	49 713	82
4	10	13	9	90	54	11	42	65	39	419	238	657	83
1	3	12	6	13	8	2	3	16	7	88	100	188	84
4	2	2	2	7	1	2	2	4	..	18	92	110	85
79	38	64	181	250	100	46	130	257	63	1 127	1 086	2 213	86
171	86	686	262	824	257	56	200	462	150	4 649	3 188	7 837	87
3	..	19	30	26	13	2	7	16	5	127	157	284	88
6	5	12	5	4	11	..	8	11	3	113	67	180	89
2 222	1 275	2 395	2 647	6 426	3 322	864	2 369	5 644	1 036	28 065	36 626	64 691	90
2	6	4	10	22	15	7	12	11	10	101	89	190	91
31	13	80	44	252	81	19	54	100	12	826	430	1 256	92
30	8	45	135	91	54	24	49	62	39	621	489	1 110	93
15	16	36	62	123	88	26	63	222	6	505	431	936	94
3	1	..	2	1	3	1	5	11	..	26	32	58	95
20	28	53	53	54	77	17	32	56	22	393	331	724	96
287	130	165	401	1 058	1 052	111	324	1 494	269	4 935	4 545	9 480	97
32	17	78	24	52	35	7	30	58	19	464	285	749	98
99	55	174	180	459	333	54	219	533	141	2 892	1 402	4 294	99
2	..	12	4	5	8	3	2	7	1	52	36	88	100
10	4	24	10	14	15	3	6	24	4	82	190	281	101
34	19	47	54	156	94	18	58	142	62	870	547	1 417	102
..	..	8	2	10	5	1	8	23	12	50	52	102	103
2 146	1 544	2 395	3 715	8 366	6 556	1 593	3 579	12 022	2 202	39 801	38 344	78 145	104
60	44	67	93	260	128	30	97	169	42	1 138	895	2 033	105
2	..	3	1	..	8	4	12	106

Num. dell'Elenco nosologico	CAUSE DI MORTE	Piemonté	Liguria	Lombardia	Veneto	Emilia	Toscana	Marche	Umbria	Lazio	Abruzzi e Molise	Campania	Puglie	Basilicata	Calabria	Sicilia	Sardegna	REGNO			Num. dell'Elenco nosologico
																		Maschi	Femmine	Totale dei morti	
107	Ernie intestinali e addominali	134	44	156	114	70	77	21	25	71	45	202	134	25	60	178	40	836	560	1 396	107
108	Malattie da echinococco	4	..	1	2	6	10	3	1	7	5	6	7	1	8	13	7	44	37	81	108
109	Ascaridi, tenia, anchilostoma ed altri parassiti intestinali	27	7	106	138	166	33	32	17	21	16	93	88	19	37	77	17	428	463	894	109
110	Appendicite	75	18	151	73	78	49	16	16	29	22	40	33	4	11	60	6	379	394	683	110
110 _a	Peritonite	304	121	489	412	329	259	113	58	115	109	333	205	40	137	433	86	1 570	1 973	3 543	110 _a
111	Idrope-ascite	37	2	35	12	16	16	1	2	5	25	51	40	19	15	86	27	169	220	389	111
112	Malattie dei reni (a)	1 191	408	1 683	1 169	828	853	429	286	803	685	2 574	1 355	233	727	2 292	355	7 837	8 034	15 871	112
113	Id. della vescica (a)	161	69	157	135	102	122	35	25	54	59	196	79	29	77	227	41	1 395	173	1 568	113
114	Calcoli renali e vescicali	10	8	18	9	18	13	5	8	2	6	16	8	2	6	58	8	152	43	195	114
115	Malattie dell'uretra e prostata (a)	81	33	115	86	81	64	23	19	34	15	50	27	4	24	54	22	731	6	737	115
116	Id. delle capsule surrenali	14	2	21	14	14	15	5	3	15	10	10	12	1	12	11	5	99	65	164	116
117	Id. dei testicoli (a)	5	1	3	..	1	2	..	12	..	12	117
118	Id. dell'ovale (a)	1	2	2	1	4	..	10	9	..	14	9	1	..	53	53	118
119	Id. dell'utero e vagina (b)	53	28	54	60	44	25	16	8	16	16	42	30	2	19	42	16	..	471	471	119
120	Id. delle mammelle (b)	1	1	1	..	2	1	1	1	..	4	4	1	..	3	..	1	19	20	120
121	Metrorragia dopo il parto	40	16	69	64	61	39	33	11	20	51	76	59	17	35	80	28	..	699	629	121
122	Distocia	13	7	31	19	16	17	9	7	16	17	42	31	10	24	31	9	..	299	299	122
123	Eclampsia puerperale	36	18	71	51	54	41	13	10	24	27	48	36	7	25	55	16	..	523	523	123
124	Febbre puerperale	90	40	167	67	118	80	38	36	66	75	199	56	26	68	115	49	..	1 200	1 200	124
125	Pelvi e metroperitonite puerperale	12	8	36	33	25	13	8	2	10	10	22	18	2	18	13	2	..	232	232	125
126	Sincope da parto e altre malattie puerperali	11	2	26	37	26	15	6	7	8	11	45	18	7	26	43	20	..	303	303	126
127	Flemmone, ascesso (a)	84	62	214	119	112	123	46	40	75	72	237	145	28	71	153	33	988	631	1 619	127
128	Cangrena della pelle	3	..	7	5	2	2	2	3	4	2	2	3	6	..	22	19	41	128
129	Elefantiasi degli arabi	1	1	1	2	2	4	3	7	129
130	Favo, foruncoli	11	..	22	11	14	9	3	1	11	4	17	16	4	4	15	7	103	46	149	130
131	Pemfigo, eczema, ectima	24	13	60	46	35	35	11	11	28	17	40	22	8	26	40	48	256	298	464	131
132	Sclerema	48	12	218	98	232	47	14	6	21	31	109	308	64	10	25	7	704	546	1 250	132
133	Malattie delle ossa e osteomalacia (a)	54	44	178	97	94	98	23	16	26	14	56	50	8	28	65	19	513	387	900	133
134	Reumatismo articolare acuto	125	66	239	177	164	143	46	37	29	51	63	45	10	27	56	32	631	679	1 310	134
135	Id. cronico	86	32	102	51	77	47	16	10	39	52	102	42	9	66	66	50	247	600	847	135
136	Psoite	1	2	..	2	1	1	1	..	4	..	7	5	12	136
137	Atrofia muscolare progressiva	7	3	1	5	5	2	2	..	2	1	8	3	..	1	4	2	26	20	46	137
138	Alcoolismo cronico	61	26	79	109	44	26	15	9	21	8	25	11	4	7	11	12	411	57	468	138
139	Avvelenamento cronico accidentale e professionale	5	2	17	4	4	1	2	..	2	1	4	13	..	6	2	3	56	10	66	139

(a) Escluse le affezioni cancerose e tubercolari.

(b) Escluse le affezioni cancerose e tubercolari e quelle dipendenti da gravidanza, parto e puerperio.

Segue Tav. I. — Morti, durante l'anno 1920, classificati secondo 168 cause di morte.
B — Per compartimenti e per il complesso del Regno.

Num. dell'Elenco nosologico (a)	CAUSE DI MORTE	Piemonte	Liguria	Lombardia	Veneto	Emilia	Toscana	Marche	Umbria	Lazio	Abruzzi e Molise	Campania	Puglie	Basilicata	Calabrie	Sicilia	Sardegna	REGNO			Num. dell'Elenco nosologico (a)
																		Maschi	Femmine	Totale dei morti	
140	in stato d'ubriachezza	6	3	6	18	6	4	1	2	3	1	3	1	..	1	50	5	55	140
141	per annegamento	197	52	248	267	190	95	42	34	51	36	80	95	10	26	82	32	1 173	364	1 537	141
142	per freddo	16	1	6	5	3	2	22	2	3	3	3	2	3	2	49	24	73	142
143	per insolazione	5	1	6	2	1	4	2	2	2	3	5	2	1	1	6	..	27	16	43	143
144	per fulminazione:																				
	A) naturale	9	1	6	11	4	11	1	4	7	15	31	26	4	9	26	3	133	35	168	144
	B) da apparecchi elettrici	32	6	39	15	13	6	5	6	5	4	9	3	..	2	5	2	143	9	152	
145	per caduta	339	172	386	341	182	238	123	94	97	141	420	218	79	168	323	93	2 613	801	3 414	145
146	per lesioni causate da scoppio di esplosivi, di armi da fuoco, di mine, ecc.	56	23	111	244	51	57	30	9	28	21	79	53	7	24	85	10	774	114	(c) 888	146
147	per ferite da taglio	2	..	4	6	1	2	2	..	1	1	6	3	..	2	3	..	28	5	33	147
148	per lesioni da macchine agrarie e industriali	8	3	13	6	7	2	6	2	5	2	..	4	2	..	56	10	66	148
149	per schiacciamento	236	131	439	278	144	310	43	51	113	48	150	59	9	51	115	21	1 733	445	2 178	149
150	per violenze d'animali	8	3	15	17	21	8	13	5	3	5	16	13	2	1	16	2	130	18	148	150
151	per ustione	104	23	174	123	119	83	60	36	72	90	253	97	47	128	170	37	727	889	1 616	151
152	per soffocamento	6	2	21	16	15	6	..	1	5	3	6	2	3	1	56	31	87	152
153	per asfissia	24	7	21	9	11	8	16	6	10	4	18	20	5	4	16	4	138	45	183	153
154	per avvelenamenti acuti	20	9	14	19	4	16	3	2	13	5	19	24	3	3	48	14	111	105	216	154
155	per morsi di vipera o di altri animali velenosi	2	1	1	1	2	..	1	1	3	5	12	5	17	155
156	per cause diverse o non determinate	97	19	109	3	82	65	1	3	44	1	1	..	1	2	2	..	353	77	430	156
157	Omicidio (compreso quello d'infante)	119	50	210	138	170	117	68	35	128	63	285	173	37	172	348	48	2 358	303	2 661	157
158a	In seguito a ferite riportate in guerra	7	1	9	3	..	8	4	2	1	10	5	5	1	10	5	..	71	..	71	158a
159	Condanna alla pena capitale	1	1	..	1	159
160	per annegamento	80	12	50	46	67	47	10	6	23	11	17	35	4	1	25	6	257	183	440	160
161	con arma da fuoco	91	39	119	75	83	83	42	11	59	9	63	24	6	11	82	7	717	87	804	161
162	Id. da taglio	17	3	15	11	9	9	5	2	3	2	..	5	1	4	2	..	74	14	88	162
163	per impiccamento	84	18	60	77	63	51	13	9	12	11	13	7	8	7	24	17	374	100	474	163
164	per precipitazione	27	18	45	18	22	32	8	8	23	4	31	5	4	1	12	3	151	110	261	164
165	per schiacciamento sotto convogli ferroviari, sotto tramways, ecc.	15	6	19	5	14	5	3	..	3	1	4	..	59	16	75	165
166	per avvelenamento	30	37	66	24	31	31	8	4	27	13	80	24	4	6	34	7	130	257	387	166
167	per asfissia	9	3	16	8	4	4	1	..	3	..	1	2	1	..	35	17	52	167
168	con altro mezzo o con mezzo non determinato	14	6	4	..	7	5	1	..	3	1	1	1	1	35	9	44	168
	Totale dei morti per causa determinata	55 742	21 386	90 644	64 395	49 770	46 630	21 525	13 749	25 405	28 610	72 171	49 527	10 050	27 964	79 959	17 725	338 968	333 307	672 275	
	Morti per causa ignota o non dichiarata	817	234	509	450	196	217	133	68	79	554	566	228	254	686	615	1 038	3 186	3 288	6 474	
	TOTALE GENERALE	56 559	21 620	90 953	64 845	49 966	46 897	21 658	13 817	25 484	29 164	72 740	49 755	10 304	28 650	80 574	18 763	342 154	339 595	681 749	

(a) Nell'anno 1920 non si verificarono nel Regno casi di morte per « ferite riportate in duello » (n. 158 dell'Elenco nosologico).

TAV. II. Morti nel Regno in ciascun trimestre dell'anno 1920, classificati per sesso e per le principali cause di morte.

Avvertenza — Le 168 voci dell'elenco nosologico, che ha servito di base alla classificazione particolareggiata delle cause di morte contenuta nella Tav. I, sono state qui riassunte in 54, raggruppando insieme le specificazioni di alcune forme morbose o di morte violenta, o riunendo sotto l'unica e generica voce di «*altre malattie*» quelle meno frequenti o meno caratteristiche per lo studio delle condizioni sanitarie del Regno.

Numero dell'Elenco nosologico	CAUSE DI MORTE	1° trimestre		2° trimestre		3° trimestre		4° trimestre		A n n o		
		Maschi	Femm.	Maschi	Femm.	Maschi	Femm.	Maschi	Femm.	Maschi	Femm.	Totale
1 a 5	Malattie fetali e vizi congeniti	272	238	303	226	256	230	278	213	1 109	907	2 016
6	Atrofia congenita, immaturità	5 611	5 059	3 239	2 690	2 957	2 504	4 521	3 995	16 328	14 248	30 576
39	Anemia	1 026	1 083	1 143	1 243	1 480	1 461	1 283	1 343	4 932	5 130	10 062
40	Leucemia	149	144	136	154	191	179	164	201	640	678	1 318
44	Marasmo senile	7 094	8 571	4 888	5 673	4 341	5 355	6 383	7 465	22 156	27 064	49 220
97	Malattie dello stomaco, atrepsia	1 092	901	1 146	1 077	1 552	1 386	1 145	1 181	4 935	4 545	9 480
104	Diarrea, enterite, colera indigeno, ulcera intestinale ecc.	4 360	4 245	8 733	8 219	18 115	17 496	8 593	8 384	39 801	38 344	78 145
20	Dissenteria	31	4	69	42	272	274	79	59	451	379	830
99	Epatite, cirrosi epatica	712	329	632	308	739	390	809	375	2 892	1 402	4 294
112	Malattie dei reni	2 323	2 432	1 665	1 729	1 638	1 652	2 156	2 221	7 837	8 034	15 871
110	Appendicite	70	72	88	79	122	91	99	62	379	304	683
110 a	Peritonite	313	438	387	468	451	567	419	500	1 570	1 973	3 543
7	Vaiuolo	1 761	2 114	1 494	1 709	1 027	1 151	836	945	5 118	5 919	11 037
8	Morbillo	567	536	638	589	427	464	325	275	1 957	1 864	3 821
9	Scarlattina	191	182	163	169	210	214	245	257	809	822	1 631
10	Risipola	248	221	151	141	185	184	265	254	849	800	1 649
11	Febbre tifoidea	549	643	430	646	1 532	2 421	1 313	2 086	3 824	5 796	9 620
12	Tifo petecchiale	2	4	..	4	2	2	4	2	8	12	20
13	Meningite cerebro spinale epidemica	12	9	6	6	4	..	4	3	26	15	44
16	Ipertosse	606	800	600	753	561	683	208	288	1 975	2 524	4 499
14	Difterite	318	272	181	152	233	212	426	363	1 158	999	2 157
15	Laringite crupale	183	148	99	65	100	71	198	146	580	430	1 010
18	Febbri da malaria	406	169	318	179	869	679	577	393	2 170	1 420	3 590
19	Cachessia palustre	91	56	58	42	103	108	105	70	357	276	633
17	Influenza	9 751	11 234	954	1 043	222	246	497	481	11 424	13 004	24 428
22	Sifilide	237	177	199	165	183	150	234	153	853	645	1 498
71	Tetano e trisma	108	51	141	52	133	82	121	40	503	225	728
24	Pustola maligna, carbonchio	36	18	27	16	53	35	48	23	164	92	256

Segue Tav. II. - Morti nel Regno in ciascun trimestre dell'anno 1920, classificati per sesso e per le principali cause di morte.

Numero dell'Elenco nosologico	CAUSE DI MORTE	1° trimestre		2° trimestre		3° trimestre		4° trimestre		A n n o			
		Maschi	Femm.	Maschi	Femm.	Maschi	Femm.	Maschi	Femm.	Maschi	Femm.	Totale	
		27	Rabbia	7	4	9	3	9	5	7	11	32	23
124	Febbre puerperale	325	..	269	..	269	..	337	..	1 200	1 200	
121, 122 123, 125 126	Altre malattie di gravidanza, parto e puerperio	597	..	466	..	450	..	551	..	2 064	2 064	
77	Bronchite acuta	6 067	5 830	3 184	3 133	2 429	2 420	3 753	3 565	15 433	14 953	30 386	
78	Bronchite cronica	1 166	1 322	542	572	411	429	650	819	2 769	3 142	5 911	
81	Polmonite crupale	8 090	7 288	3 787	2 855	2 506	2 103	4 071	3 254	18 454	15 500	33 954	
82	Bronco polmonite acuta	12 069	12 732	4 736	4 377	3 185	3 048	4 876	4 750	24 866	24 907	49 773	
79	Malattie della pleura	525	328	455	303	360	215	362	279	1 702	1 125	2 827	
29 e 31	Tubercolosi disseminata e polmonare	5 931	6 453	5 223	5 989	4 530	5 451	4 669	5 283	20 353	23 176	43 529	
30 32 a 37	Altre forme tubercolari	1 773	1 837	1 990	2 187	1 801	1 934	1 455	1 618	7 019	7 576	14 595	
90	Malattie del cuore	8 311	11 436	6 125	7 770	5 649	7 065	7 980	10 355	28 065	36 626	64 691	
87	Malattie delle arterie	1 363	935	989	680	1 000	654	1 297	919	4 649	3 188	7 837	
64	Apoplessia e congestione cerebrale	6 397	5 569	4 716	4 208	4 263	3 824	5 943	5 301	21 319	18 902	40 221	
59	Meningite semplice cerebrale e spinale	1 016	822	836	714	870	877	813	693	3 535	3 106	6 641	
63	Encefalite	1 161	952	323	251	213	170	208	165	1 905	1 538	3 443	
72	Eclampsia infantile	1 832	1 489	1 554	1 820	1 571	1 407	1 589	1 306	6 546	5 522	12 068	
134	Reumatismo articolare acuto	187	207	135	137	124	154	185	181	631	679	1 310	
45	Pellagra	49	42	47	38	50	36	39	30	185	146	331	
47	Diabete	272	220	220	141	191	159	251	182	934	702	1 636	
138	Alcolismo cronico	114	8	90	12	90	14	117	23	411	57	468	
48 a 58	Tumori maligni	2 611	3 255	2 562	3 361	2 976	3 590	2 838	3 588	11 287	13 784	25 071	
140 a 156	Morte violenta	per causa accidentale	1 781	769	2 059	609	2 600	858	1 910	742	8 350	2 968	11 318
157		per omicidio	437	67	643	76	671	85	607	75	2 358	303	2 661
158 a		in seguito a ferite riportate in guerra	26	..	23	..	14	..	8	..	71	..	71
159		per condanna alla pena capitale	1	1	..	1
160 a 168		per suicidio	436	205	517	246	487	220	401	152	1 841	823	2 664
	Altre malattie	5 908	4 676	4 850	3 614	5 224	3 918	5 465	4 235	21 447	16 443	37 890	
	Causa ignota o non dichiarata	845	9-9	609	593	687	856	1 045	850	3 186	3 288	6 474	
	TOTALE GENERALE	106 499	108 497	73 862	71 568	79 919	78 488	81 874	81 042	342 154	339 595	681 749	

Segue Tav. III. — Morti nel Regno, durante l'anno 1920,

Numero dell'Elenco nosologico	CAUSE DI MORTE	NUMERO DEI											
		Fino a 1 mese		Da 1 mese a 12 mesi		Di 1 anno		Di 2 anni		Di 3 anni		Di 4 anni	
		Maschi	Femmine	Maschi	Femmine	Maschi	Femmine	Maschi	Femmine	Maschi	Femmine	Maschi	Femmine
24	Pustola maligna, carbonchio	1	2	3	6	2	1	1	4	1
27	Rabbia	2	..	1	2
124	Febbre puerperale
121, 122, 123, 125, 126	Altre malattie di gravidanza, parto e puerperio
77	Bronchite acuta	1 718	1 320	6 123	5 263	2 181	2 075	775	786	395	406	256	318
78	Bronchite cronica	51	34	17	6	4	5	5	4
81	Polmonite crupale	186	126	1 497	1 057	889	702	388	336	230	192	197	235
82	Bronco polmonite acuta	478	342	3 866	2 907	2 300	2 063	929	926	575	593	464	479
79	Malattie della pleura	11	2	75	44	71	52	35	27	33	21	24	22
29 e 31	Tubercolosi disseminata e polmonare	17	12	219	159	183	165	134	118	87	84	86	105
30	Altre forme tubercolari	40	38	807	663	476	466	307	281	246	220	262	225
32 a 37	Malattie del cuore	9	15	253	198	81	71	58	37	31	30	51	34
87	Malattie delle arterie	12	9	18	4	4	2	..	3	..	1
64	Apoplezia e congestione cerebrale	10	3	13	11	9	3	3	3	1	2	4	8
59	Meningite semplice cerebrale e spinale	59	57	763	629	335	264	188	148	150	152	148	120
63	Encefalite	14	8	72	55	43	45	32	22	25	26	23	26
72	Eclampsia infantile	1 795	1 333	3 066	2 660	757	694	344	290	172	170	146	129
134	Reumatismo articolare acuto	4	2	11	13	6	3	4	2	1	2	8	2
45	Pellagra	1	1
47	Diabete	1	1	1	..	2	1	1
138	Alcoolismo cronico
48 a 58	Tumori maligni	4	4	13	20	11	7	7	11	12	8	14	25
140 a 156	per causa accidentale	26	24	93	81	221	138	232	188	211	145	179	120
157	per omicidio	7	3	1	2	2	1	1	3	1	..	3	1
158 a	in seguito a ferite riportate in guerra
159	per condanna alla pena capitale
160 a 168	per suicidio
	Altre malattie	1 831	1 198	1 650	1 468	708	636	388	365	288	253	252	215
	Causa ignota o non dichiarata	537	469	173	165	65	75	47	55	43	43
	TOTALE GENERALE	27 020	22 301	51 715	45 682	17 916	17 158	7 668	7 279	4 717	4 573	4 137	4 107

classificati per età, sesso e per le principali cause di morte

Numero dell'Elenco nosologico	MORTI CLASSIFICATE PER ETÀ																				Numero dell'Elenco nosologico
	Da 5 a 9 anni		Da 10 a 14 anni		Da 15 a 19 anni		Da 20 a 24 anni		Da 25 a 29 anni		Da 30 a 34 anni		Da 35 a 39 anni		Da 40 a 44 anni						
	Maschi	Femmine	Maschi	Femmine	Maschi	Femmine	Maschi	Femmine	Maschi	Femmine	Maschi	Femmine	Maschi	Femmine	Maschi	Femmine					
24	1	1	4	3	4	5	4	8	6	7	10	5	11	3	10	6	24				
27	9	7	5	1	1	..	1	..	2	2	1	2	1	..	27				
124	24	..	222	..	340	..	268	..	224	..	165	124				
121, 122, 123, 125, 126	51	..	302	..	472	..	404	..	447	..	261	121, 122, 123, 125, 126				
77	451	587	103	177	102	156	85	110	64	115	58	111	53	97	84	93	77				
78	10	11	7	9	2	14	12	7	14	6	7	19	17	19	19	33	78				
81	585	541	318	326	694	311	615	674	571	800	651	846	735	746	843	659	81				
82	1 039	1 211	403	598	720	619	653	877	527	912	617	1 046	627	876	638	700	82				
79	70	71	47	40	103	68	152	78	89	76	81	70	58	55	63	56	79				
29 e 31	376	554	408	1 100	1 876	3 289	4 096	4 034	3 049	3 474	2 206	2 754	1 024	1 972	1 373	1 500	29 e 31				
30	1 022	1 023	576	706	571	785	748	643	430	448	305	375	260	304	189	274	30				
32 a 37	286	316	341	453	405	434	283	407	343	509	457	608	464	816	645	854	32 a 37				
87	4	5	2	4	13	6	7	4	22	18	19	14	13	14	55	33	87				
64	18	13	16	16	24	25	59	55	75	68	98	90	139	131	255	257	64				
59	528	488	296	285	220	217	152	157	95	121	100	76	73	88	66	58	59				
63	115	16	136	109	145	159	149	153	131	130	114	124	135	112	146	96	63				
72	231	201	35	45	72				
134	45	43	65	65	49	56	40	50	33	50	36	34	35	39	32	46	134				
45	1	1	..	7	..	5	2	8	3	10	45				
47	6	4	8	9	16	11	14	14	25	18	26	19	27	25	43	28	47				
138	3	..	2	2	14	4	25	5	29	7	138				
48 a 58	47	47	39	45	82	61	91	94	84	133	165	301	227	472	409	783	48 a 58				
140 a 156	644	352	602	159	715	127	696	104	521	92	414	83	408	93	339	59	140 a 156				
157	15	7	31	7	254	33	246	22	360	37	274	27	228	24	203	24	157				
158 a	2	..	18	..	24	..	13	..	11	..	1	..	158 a				
159	1	159				
160 a 168	11	4	107	119	239	161	204	132	154	67	122	59	130	56	160 a 168				
	744	682	532	428	540	422	506	518	469	533	525	527	602	614	670	644					
	133	115	83	73	72	87	62	90	86	93	57	93	47	86	44	82					
	11 582	11 827	6 672	7 345	9 305	10 551	11 274	12 028	8 991	11 896	8 146	11 397	7 847	10 056	8 404	8 983					

Numero dell'Elenco nosologico	CAUSE DI MORTE	NUMERO DEI										MORTI CLASSIFICATI PER ETÀ										Totale generale			Numero dell'Elenco nosologico		
		Da 45 a 49 anni		Da 50 a 54 anni		Da 55 a 59 anni		Da 60 a 64 anni		Da 65 a 69 anni		Da 70 a 74 anni		Da 75 a 79 anni		Da 80 a 84 anni		Da 85 a 89 anni		Da 90 anni in su		Età ignota		Maschi		Femmine	Totale
		Maschi	Femmine	Maschi	Femmine	Maschi	Femmine	Maschi	Femmine	Maschi	Femmine	Maschi	Femmine	Maschi	Femmine	Maschi	Femmine	Maschi	Femmine	Maschi	Femmine						
24	Pustola maligna, carbonchio	16	6	21	8	22	4	14	9	15	5	10	5	2	2	3	1	2	2	..	164	92	256	24
27	Rabbia	3	2	1	2	2	1	1	3	1	..	1	32	23	55	27	
124	Febbre puerperale	14	..	3	1 200	1 200	1 200	124
121, 122, 123, 125, 126	Altre malattie di gravidanza, parto e puerperio	57	..	6	4	..	2 064	2 064	2 064	121, 122, 123, 125, 126
77	Bronchite acuta	111	110	136	155	175	203	323	323	440	486	555	670	578	672	439	438	181	175	35	56	12	51	15 438	14 953	30 386	77
78	Bronchite cronica	51	52	98	106	130	163	299	386	410	464	576	672	545	607	357	359	115	134	20	26	3	6	2 769	3 142	5 911	78
81	Polmonite crupale	976	557	1 118	670	1 337	882	1 566	1 199	1 668	1 358	1 574	1 420	1 053	946	538	467	144	151	25	33	56	66	18 454	15 500	33 954	81
82	Bronco polmonite acuta	848	621	927	754	1 042	1 013	1 518	1 384	1 739	1 666	1 989	2 126	1 668	1 754	827	934	285	312	61	76	66	78	24 866	24 907	49 773	82
79	Malattie della pleura	81	75	66	51	114	52	138	74	147	64	105	54	73	41	27	26	8	3	..	1	1	2	1 702	1 125	2 827	79
29 e 31	Tubercolosi disseminata e polmonare	1 176	1 030	1 029	859	881	714	688	521	447	322	242	226	103	101	21	34	4	8	2	2	23	39	20 353	23 176	43 529	29 e 31
30	Altre forme tubercolari	186	187	125	229	140	162	108	161	93	139	70	100	37	65	11	16	2	11	..	2	8	13	7 019	7 576	14 595	30
32 a 37	Malattie del cuore	866	1 066	1 292	1 621	1 810	2 371	2 915	3 989	4 135	5 408	5 072	6 842	4 719	5 946	2 496	3 234	795	1 056	138	230	40	81	28 065	36 626	64 691	90
87	Malattie delle arterie	81	33	152	74	245	114	414	221	656	383	922	675	991	636	682	569	266	238	54	61	7	7	4 649	3 188	7 837	87
64	Apoplessia e congestione cerebrale	493	488	951	874	1 502	1 245	2 525	2 191	3 523	3 163	4 592	3 907	3 937	3 463	2 124	2 611	700	632	120	139	38	44	21 319	18 902	40 221	64
59	Meningite semplice cerebrale e spinale	74	54	69	46	55	40	48	32	42	30	39	28	21	12	5	3	..	1	3	..	6	5	3 535	3 106	6 641	59
63	Encefalite	110	70	124	86	103	43	89	65	79	58	62	50	38	24	12	14	6	5	2	2	1 905	1 538	3 443	63
72	Eclampsia infantile	6 546	5 522	12 068	72
134	Reumatismo articolare acuto	34	30	38	33	32	35	45	42	31	35	46	44	27	31	5	15	4	3	1	631	679	1 310	134
45	Pellagra	6	3	16	11	17	23	25	16	47	21	35	19	24	14	6	6	2	1	185	146	331	45
47	Diabete	55	35	72	62	112	93	150	130	164	103	121	73	64	54	20	15	5	4	1	1	..	2	934	702	1 636	47
138	Alcoolismo cronico	47	10	67	5	55	3	57	10	53	4	41	3	15	4	3	411	57	468	138
48 a 58	Tumori maligni	655	1 065	1 020	1 457	1 492	1 760	1 905	2 106	1 904	2 018	1 595	1 716	1 030	1 055	379	430	87	134	11	23	4	9	11 287	13 784	25 071	48 a 58
140 a 156	per causa accidentale	433	95	430	107	438	120	469	154	415	144	358	212	245	149	124	115	40	44	4	10	33	13	8 350	2 968	11 318	140 a 156
157	per omicidio	160	21	133	16	107	17	99	11	57	10	29	9	11	7	10	1	1	2	25	8	2 358	303	2 661	157
158 a	in seguito a ferite riportate in guerra	1	1	..	71	..	71	158 a
159	per condanna alla pena capitale	1	..	1	159
160 a 168	per suicidio	121	46	165	47	152	26	137	30	111	33	80	12	52	20	26	4	10	2	2	..	18	5	1 341	823	2 664	160 a 168
	Altre malattie	801	595	1 053	701	1 245	820	1 761	1 194	1 882	1 245	2 144	1 330	1 660	1 072	848	607	267	182	51	39	40	82	21 447	16 443	37 890	
	Causa ignota o non dichiarata	69	67	79	89	125	100	116	106	108	107	100	108	133	131	60	73	29	25	21	6	897	950	3 186	3 288	6 474	
	TOTALE GENERALE	9 660	8 413	11 663	10 177	14 117	12 436	18 920	17 766	22 494	21 512	25 674	27 287	24 976	25 705	17 183	18 825	7 177	7 875	1 973	2 607	1 423	1 809	342 154	339 595	681 749	

Tav. IV. — Maschi morti nel Regno in età da 15 anni in su, durante

Numero dell'Elenco nosologico	CAUSE DI MORTE										
	Agricoltori, boscaioli, carbonai	Braccianti, manovali, cantonieri, selciatori	Pastori e mandriani	Minatori, marmisti, cava- tori, solfatai, salinai	Fabbri, meccanici, elettrici, arrotini, maniscalchi, calderai, stagnini	Macchinisti e fuochisti	Fornaciari, vasai, comen- tisti	Vetrai, e fabbricanti con- terie	Muratori, scarpellini, fu- misti, piombisti, copri- fetti, pittori di stanze, imbianchini	Falegnami, verniciatori, ebanisti, carrozai, se- dai, calafati, carpentieri, segatori di legna	
39 e 40	Anemia e leucemia	472	69	2	6	21	..	6	..	36	23
44	Marasmo senile	11 746	1 221	230	115	252	8	31	7	533	404
97	Malattie dello stomaco, atrepsia	289	25	4	2	14	2	15	12
104	Diarrea, enterite, colera indigeno, ulce- ra intestinale, ecc.	3 065	382	70	40	131	6	9	1	167	132
20	Dissenteria	102	5	4	9	1
99	Epatite, cirrosi epatica	966	124	27	19	61	8	2	1	77	69
112	Malattie del reni	1 990	258	48	16	148	4	6	5	160	164
110 e 110a	Appendicite e peritonite	559	80	14	10	44	3	2	2	32	37
7	Vaiuolo	585	66	30	21	7	..	4	..	16	16
8	Morbillo	20	1	1
9	Scarlattina	30	1	3	..	2	2
10	Risipola	199	30	7	1	11	1	2	..	13	11
11	Febbre tifoidea	1 000	136	22	14	117	11	5	..	106	84
12	Tifo petecchiale	4
13	Meningite cerebro spinale epidemica	2	1	1	4	..
16	Ipertosse	7	1
14	Difterite	16	2	1	..
15	Laringite crupale	8	1	..
18 e 19	Febbri da malaria e cachessia palustre	830	80	44	9	19	2	8	1	27	25
17	Influenza	3 588	497	99	65	254	18	22	11	224	210
22	Sifilide	77	30	1	2	10	..	3	..	20	15
71	Tetano e trisma	133	23	4	1	6	..	1	..	4	3
24	Pustola maligna, carbonchio	73	6	3	1	3	4	4
27	Rabbia	7	2
77	Bronchite acuta	1 566	222	32	20	58	4	8	2	92	87
78	Bronchite cronica	1 266	150	23	20	55	1	3	1	68	50
81	Polmonite crupale	6 833	810	236	95	348	22	28	..	441	291
82	Bronco polmonite acuta	6 240	870	170	93	320	17	26	10	445	338
79	Malattie della pleura	505	69	9	5	40	5	2	..	52	33
29 e 31	Tubercolosi disseminate e polmonare	5 705	1 072	125	170	947	47	33	29	745	763
30, 32 a 37	Altre forme tubercolari	1 168	198	21	17	123	6	6	3	126	91
90	Malattie del cuore	12 359	1 410	266	147	502	42	47	12	772	592
87	Malattie delle arterie	1 540	248	23	18	87	3	7	3	121	108
64	Apoplessia e congestione cerebrale	9 114	1 215	133	90	392	29	33	13	554	471
59	Meningite semplice cerebrale e spinale	459	64	9	10	34	1	1	..	34	43
63	Encefalite	580	100	17	14	29	..	2	2	44	29
134	Reumatismo articolare acuto	213	26	5	2	9	2	17	9
45	Pellagra	133	9	3	..	1	..	2	..	4	..
47	Diabete	230	22	8	7	19	10	16
133	Alcolismo cronico	117	24	2	1	17	..	1	..	16	18
48 a 58	Tumori maligni	4 257	650	76	48	290	20	17	8	371	292
140 a 156	Morte violenta per causa accidentale	2 049	475	75	164	259	30	7	7	281	188
157	per omicidio	898	111	97	40	77	3	4	1	62	47
155 a	In seguito a ferite riportate in guerra
159	Per condanna alla pena capitale
160 a 163	per suicidio	446	81	7	14	77	7	5	3	73	41
	Altre malattie	5 743	805	137	92	320	24	20	8	401	357
	Causa ignota e non dichiarata	63 6	71	51	12	22	2	2	..	25	16
	TOTALE GENERALE	87 885	11 767	2 071	1 402	5 136	323	357	130	6 194	5 033

l'anno 1920, classificati per professioni o condizioni e per le principali cause di morte.

Cestai e impiegatori	Tappezzieri e materassi	Cartai e cernitori di stracci	Tipografi, legatori, litografi	Filatori, tessitori, tintori, cordatori, cordai	Conciatori, salatori e verniciatori di pelli	Calzolai, sellai, pelletteri, valigiai	Sarti	Cappellai, guantai, berrettai	Barbieri	Mugnai, pastai, formai, panettieri	Orefici, orologiai, gioiellieri	Caffettieri, pasticciari, cioccolattieri, birrai	Trattori, vinali, osti, liquoristi	Camerieri d'esercizi pubblici	Lattai e casari	Macellai, pizzicagnoli, trippaioli	Numero dell'Elenco nosologico
..	1	..	2	5	..	27	16	..	5	9	5	3	3	7	..	6	39 e 40
10	5	13	25	75	22	403	180	13	59	173	22	32	51	12	21	67	44
1	1	1	..	17	1	1	..	3	2	..	1	2	97
2	6	4	5	19	8	165	75	5	18	41	8	12	25	6	4	17	104
..	1	1	1	3	1	2	20
1	7	..	7	5	2	82	25	3	10	29	6	7	34	8	2	26	99
5	4	1	23	24	5	150	56	4	16	50	10	25	57	11	6	39	112
2	..	1	3	8	3	22	17	1	5	10	3	3	6	3	..	2	110 e 110a
1	1	..	1	10	2	..	7	9	1	2	3	..	1	6	7
..	8
..	9
..	10
1	2	..	10	7	3	63	24	1	17	36	1	3	9	5	..	10	11
..	12
..	13
..	16
..	14
..	15
..	2	7	..	14	8	..	1	11	1	1	2	2	2	4	18 e 19
8	9	2	21	26	14	184	73	15	36	88	16	20	30	7	7	34	17
1	1	..	2	..	3	25	2	..	5	9	1	4	2	6	1	1	22
..	71
..	1	..	3	1	1	1	..	2	1	2	..	4	24
..	27
2	6	..	6	15	1	71	30	1	13	36	10	13	14	5	2	11	77
..	3	..	8	6	4	65	29	1	12	32	2	5	8	5	1	11	78
9	9	9	20	56	16	264	104	10	47	128	13	21	53	21	10	47	81
7	20	4	35	67	20	282	136	13	70	172	38	21	52	32	15	63	82
1	1	..	2	4	..	40	10	2	13	11	3	2	6	2	1	3	79
19	19	10	91	93	36	723	288	30	164	218	64	54	74	118	13	136	29 e 31
4	6	2	7	14	6	127	43	3	24	31	4	7	8	10	2	14	30, 32 a 37
10	30	15	34	137	41	549	217	29	107	251	68	50	128	45	23	114	90
3	8	..	11	16	7	90	32	9	21	36	10	13	24	14	6	24	87
10	16	12	36	89	23	564	219	26	59	209	45	48	120	34	24	94	64
1	..	2	2	3	2	23	14	..	2	8	3	4	4	1	..	8	59
..	3	..	5	7	4	36	15	1	4	10	6	5	6	3	1	4	63
..	..	1	..	2	..	11	4	1	1	3	..	5	5	1	134
..	45
..	1	..	3	3	1	23	10	..	3	7	2	2	9	4	2	5	47
..	2	1	2	1	1	19	4	1	2	5	1	..	5	3	138
9	16	7	23	49	9	214	96	15	46	118	20	26	67	31	14	70	48 a 54
1	9	6	1	16	10	84	18	1	19	63	5	7	14	10	6	23	140 a 150
5	5	..	1	6	1	51	12	2	9	23	1	..	7	15	157

Segue Tav. V. — A) Morti, durante l'anno 1920, nei 69 Comuni

Nu. ero dell'Elenco nosologico	CAUSE DI MORTE	Segue EMILIA							Arezzo	Firenze
		Ferrara	Forlì	Modena	Parma	Piacenza	Ravenna	Reggio nell'Emilia		
1 a 5	Malattie fetali e vizi congeniti	9	3	3	8	2	1	4	8	
6	Atrofia congenita, immaturità	91	44	81	182	72	40	57	92	
39 e 40	Anemia e leucemia	45	7	27	15	36	9	13	25	
44	Marasmo senile	102	54	163	25	40	90	123	161	
97	Malattie dello stomaco, atrepsia	18	8	19	63	12	9	30	8	
104	Diarrea, enterite, colera indigeno, ulcera intestinale, ecc.	150	72	132	91	101	135	203	116	
20	Dissenteria	4	4	3	11	11	4	18	6	
99	Epatite, cirrosi epatica	29	11	33	27	29	29	38	16	
112	Malattie dei reni	6	1	6	1	6	1	8	4	
110	Appendicite	7	2	6	20	9	5	12	10	
110 a	Peritonite	7	2	6	20	9	5	12	10	
7	Vaiuolo	8	3	2	13	2	3	6	2	
8	Morbillo	1	1	2	1	1	1	1	1	
9	Scarlattina	11	3	4	5	1	5	4	2	
10	Risipola	37	6	18	22	20	15	20	12	
11	Febbre tifoidea	1	1	15	10	6	5	7	5	
12	Tifo petecchiale	41	1	15	10	6	5	7	5	
13	Meningite cerebro spinale epidemica	8	3	8	7	5	5	7	5	
16	Ipertosse	6	2	1	3	1	1	1	3	
14	Difterite	13	2	1	4	4	3	1	1	
15	Laringite crupale	36	2	75	66	40	66	49	100	
18 e 19	Febbri da malaria e cachessia palustre	8	2	7	7	6	7	7	30	
17	Influenza	1	1	6	6	4	3	1	7	
22	Sifilide	4	2	6	8	3	2	5	1	
71	Tetano e trisma	10	26	27	22	32	32	51	46	
24	Pustola maligna, carbonchio	51	16	16	13	1	22	6	27	
27	Rabbia	49	35	66	46	47	66	29	37	
121 a 123.	Febbre puerperale	166	66	174	120	136	88	135	67	
125, 126	Altre malattie di gravidanza, parto e puerperio	13	4	9	22	9	6	10	2	
77	Bronchite acuta	173	66	117	138	97	83	117	59	
78	Bronchite cronica	83	32	47	44	35	32	38	18	
81	Polmonite crupale	170	82	119	99	96	113	141	100	
82	Bronco polmonite acuta	40	20	34	34	18	22	15	10	
79	Malattie della pleura	127	83	107	86	53	115	153	102	
29 e 31	Tubercolosi disseminata e polmonare	13	5	20	4	3	20	5	68	
30, 32 a 37	Altre forme tubercolari	22	13	7	24	14	13	38	5	
80	Malattie del cuore	25	10	11	2	3	13	20	4	
87	Malattie delle arterie	4	3	7	5	6	2	6	3	
64	Apoplessia e congestione cerebrale	1	1	3	3	3	2	4	1	
59	Meningite semplice cerebrale e spinale	1	1	1	1	1	1	1	1	
63	Encefalite	1	1	1	1	1	1	1	1	
72	Eclampsia infantile	1	1	1	1	1	1	1	1	
134	Reumatismo articolare acuto	5	1	3	3	3	2	4	18	
45	Pellagra	2	1	1	4	4	4	7	2	
47	Diabete	96	78	78	121	62	116	79	45	
138	Alcolismo cronico	23	9	30	37	29	16	24	10	
48 a 58	Tumori maligni	11	4	11	4	5	5	2	1	
140 a 156	Morte violenta per causa accidentale	15	4	14	13	6	13	17	3	
157	per omicidio	118	66	95	154	113	75	81	64	
158 a	in seguito a ferite riportate in guerra	7	11	11	11	11	11	2	3	
160 a 168	per condanna alla pena capitale	118	66	95	154	113	75	81	64	
	per suicidio	7	11	11	11	11	11	2	3	
	Altre malattie	7	11	11	11	11	11	2	3	
	Causa ignota o non dichiarata	7	11	11	11	11	11	2	3	
	TOTALE GENERALE	1 878	896	1 620	1 558	1 188	1 268	1 633	1 050	5 091

capiluoghi di Provincia, classificati secondo le principali cause di morte.

Nu. ero dell'Elenco nosologico	TOSCANA						MARCHE				UMBRIA	LAZIO	ADRUZZI E MOLISE		Numero dell'Elenco nosologico
	Grosseto	Livorno	Lucca	Massa	Pisa	Siena	Ancona	Ascoli Piceno	Macerata	Pesaro	Perugia	Roma	Aquila degli Abruzzi	Campobasso	
1	1	5	2	2	2	6	2	1	3	18	1 a 5
12	12	89	58	43	22	71	47	26	27	73	241	113	25	15	6
3	3	19	43	26	8	9	39	2	12	8	113	25	2	5	39 e 40
9	9	46	90	37	47	32	99	51	41	97	146	46	21	8	44
3	3	20	9	12	20	6	14	5	4	17	33	21	8	8	97
20	20	144	65	145	99	82	76	67	40	132	807	48	40	40	104
1	1	14	12	1	1	2	3	2	1	4	3	5	1	2	20
14	14	34	55	5	24	8	30	11	9	35	414	14	12	12	99
1	1	6	2	..	6	5	5	3	7	3	8	1	3	2	110
1	1	6	14	4	5	6	10	3	..	10	44	2	110 a
..	1	3	..	15	115	..	2	2	7
..	..	1	1	3	1	..	7	..	1	2	187	..	1	1	9
..	..	1	4	4	6	2	..	2	28	10
1	1	4	4	..	5	4	6	2	..	2	28	11
2	2	18	21	5	43	9	27	8	6	18	133	16	5	5	11
..	6	12
..	..	2	2	1	1	2	83	13
..	7	3	5	2	23	1	..	3	57	..	1	1	14
4	4	6	6	..	1	1	1	4	15
3	3	6	2	..	3	1	2	5	18 e 19
5	5	56	95	13	44	40	79	24	5	71	845	12	6	6	17
..	..	5	3	..	5	1	11	3	1	3	173	5	22
..	..	1	1	..	1	1	2	2	..	1	4	71
2	2	2	2	..	1	1	..	1	2	24
3	3	2	4	..	3	4	2	2	3	2	28	..	1	1	27
..	..	5	4	3	5	7	6	2	..	7	29	2	121 a 123,
1	1	63	36	22	20	18	60	35	13	24	57	140	15	20	125, 126
2	2	19	16	3	16	21	5	4	7	2	11	59	1	..	77
6	6	98	34	10	23	34	24	5	9	60	597	15	34	34	81
21	21	254	128	28	139	86	112	76	16	60	1 087	45	21	21	82
2	2	14	9	2	9	4	5	3	3	3	58	5	4	4	79
14	14	246	178	45	185	121	118	38	21	58	1 237	25	12	12	29 e 31
8	8	67	47	19	45	31	55	16	8	45	371	36	9	9	30, 32 a 37
21	21	223	170	54	106	77	91	59	41	146	1 040	41	41	41	90
3	3	42	24	2	14	39	15	6	2	4	489	3	1	1	87
15	15	118	100	26	93	72	76	64	49	116	617	41	21	21	64
1	1	24	17	11	12	6	4	3	7	14	77	2	8	8	59
6	6	11	20	1	7	5	8	2	9	7	145	2	63
10	10	26	8	3	7	4	19	13	10	48	195	14	9	9	72
4	4	9	1	1	4	4	4	..	2	3	19	134
2	2	9	9	3	4	5	2	..	1	3	83	3	45
..	..	1	1	1	1	..	1	4	15	47
19	19	128	107	12	82	74	41	23	31	49	782	16	1	1	48 a 58
11	11	34	23	14	18	15	26	7	9	25	205	9	1	1	140 a 156
6	6	6	5	5	5	2	23	1	4	3	67	1	157
..	..	1	1	1	1	158 a
2	2	19	10	2	15	10	11	4	4	6	113	1	4	4	160 a 168
18	18	140	123	19	97	115	69	39	42	78	985	41	15	15	159
6	6	4	1	13	1	2	..	4	33	3	2	2	160
	271	2 056	1 575	587	1 285	1 063	1 274	652	404	542	1 370	12 095	552	330	

Segue Tav. V. — A) Morti, durante l'anno 1920, nei 69 Comuni

Numero dell'Elenco nosologico	CAUSE DI MORTE	Seque ABRUZZI E MOLISE		CAMPANIA					PUGLIE	
		Chieti	Teramo	Avellino	Benevento	Caserta	Napoli	Salerno	Bari delle Puglie	Foggia
1 a 5	Malattie fetali e vizi congeniti	2	..	1	1	3	20	4	4	1
6	Atrofia congenita, immaturità	24	18	14	18	17	216	151	165	119
39 e 40	Anemia e leucemia	4	6	10	4	9	153	14	61	63
44	Marasmo senile	16	42	21	26	45	1 038	81	150	57
97	Malattie dello stomaco, atresia	13	10	3	8	2	253	70	66	43
104	Diarrea, enterite, colera indigeno, ulcera intestinale, ecc.	67	111	63	79	71	1 254	169	468	150
20	Dissenteria
99	Epatite, cirrosi epatica	6	4	2	4	6	102	3	11	11
112	Malattie dei reni	20	15	9	24	33	766	34	117	11
110	Appendicite	1	1	1	1	1	14	..	5	1
110 a	Peritonite	7	2	2	4	2	63	4	9	1
8	Vaiuolo	2	2	1	3	7	140	8	3	95
8	Morbillo	1	3	1	7	1	59	2	29	6
10	Scarlattina	4	2	12	..	15	1
11	Risipola	1	1	4	2	1	14	5	7	2
10	Febbre tifoidea	8	11	4	1	2	57	4	17	11
12	Tifo petecchiale
13	Meningite cerebro spinale epidemica
16	Iperossie	1	1	1	1	1	21	2	14	20
14	Difterite	2	1	1	1	1	22	1	6	2
15	Laringite crupale	1	1	..	50	..	6	6
18 e 17	Febbri da malaria e cachesia palustre	3	..	1	3	2	20	6	13	49
17	Influenza	30	23	30	12	65	577	29	18	118
22	Sifilide	3	3	..	5	9	177	6	15	5
71	Tetano e trisma	2	5	5	6	2
24	Pustola maligna, carbonchio	3	1
27	Rabbia	1	8	..	1	..
124	Febbre puerperale	1	1	2	8	3	3	1
121 a 123, 125, 126	Altre malattie di gravidanza, parto e puerperio	2	4	3	..	1	38	3	9	8
77	Bronchite acuta	22	13	11	11	33	677	46	237	63
78	Bronchite cronica	5	5	4	5	4	163	10	35	3
81	Polmonite crupale	30	12	21	54	56	761	29	57	50
82	Bronco polmonite acuta	42	46	27	80	111	1 975	119	264	95
79	Malattie della pleura	3	4	1	2	2	91	2	23	2
29 e 31	Tubercolosi disseminata e polmonare	45	24	20	25	43	892	53	123	57
30, 32 a 37	Altre forme tubercolari	19	19	9	9	27	323	15	104	13
90	Malattie del cuore	75	27	52	58	67	1 153	73	127	58
87	Malattie delle arterie	6	6	5	4	9	290	7	20	11
64	Apoplessia e congestione cerebrale	39	50	27	34	44	785	51	74	40
59	Meningite semplice cerebrale e spinale	2	9	2	12	14	197	7	15	7
62	Encefalite	1	1	1	1	3	23	..	4	1
72	Eclampsia infantile	28	14	4	32	30	399	21	67	137
134	Reumatismo articolare acuto	1	2	8	..	3	1
45	Pellagra
47	Diabete	2	5	1	3	2	64	3	3	3
138	Alcoolismo cronico	1	1	..	1	1	5
48 a 58	Tumori maligni	20	11	17	11	13	486	18	57	17
140 a 156	per causa accidentale	8	9	11	9	8	276	11	47	13
157	per omicidio	1	..	3	..	3	100	3	7	7
158 a	in seguito a ferite riportate in guerra	1	2
159	per condanna alla pena capitale
160 a 168	per suicidio	3	1	1	4	3	110	3	8	5
	Altre malattie	39	55	31	31	47	1 050	46	171	92
	Causa ignota o non dichiarata	4	1	6	2	5	18	..	6	19
	TOTALE GENERALE	606	570	429	627	811	14 939	1 119	2 664	1 460

capiluoghi di Provincia, classificati secondo le principali cause di morte.

Numero dell'Elenco nosologico	CAUSE DI MORTE	BASILICATA		CALABRIE			SICILIA						SARDEGNA		Totale dei morti nei 69 Comuni di provincia	Numero dell'Elenco nosologico		
		Lecce	Potenza	Catanzaro	Cosenza	Reggio di Calabria	Caltanissetta	Catania	Girgenti	Messina	Palermo	Siracusa	Trapani	Cagliari			Sassari	
5	Malattie fetali e vizi congeniti	2	1	2	3	2	2	4	13	12	3	5	10	..	348	1 a 5	
36	Atrofia congenita, immaturità	10	14	27	21	73	30	178	18	142	304	47	41	41	30	4 789	6	
10	Anemia e leucemia	8	8	10	8	44	19	147	13	64	223	39	18	22	19	2 065	39 e 40	
55	Marasmo senile	36	36	51	38	57	59	448	44	269	868	45	77	67	71	7 009	44	
36	Malattie dello stomaco, atresia	7	7	9	4	17	10	68	77	13	91	4	9	40	2	1 861	97	
128	Diarrea, enterite, colera indigeno, ulcera intestinale, ecc.	52	52	107	73	168	147	558	116	540	780	105	194	142	107	11 997	104	
4	Dissenteria	1	..	3	3	64	20	
6	Epatite, cirrosi epatica	2	2	5	3	9	5	37	4	23	43	5	12	5	7	974	99	
15	Malattie dei reni	7	7	26	11	33	15	143	21	92	266	27	17	23	29	4 094	112	
1	Appendicite	17	1	..	8	1	..	265	110	
7	Peritonite	1	2	3	2	3	4	25	4	24	50	8	5	10	5	822	110 a	
2	Vaiuolo	2	2	3	2	3	4	390	14	22	603	12	27	1 585	7	
1	Morbillo	4	3	32	39	1	1	336	8	
1	Scarlattina	3	3	4	4	4	1	304	9	
1	Risipola	3	5	5	5	1	3	9	..	313	10	
8	Febbre tifoidea	11	11	4	1	2	57	4	17	11	49	19	18	16	6	1 963	11	
12	Tifo petecchiale	1	12	
13	Meningite cerebro spinale epidemica	24	13	
16	Iperossie	1	1	1	1	1	21	2	14	20	29	2	2	690	16	
14	Difterite	2	1	1	1	1	22	1	6	2	3	2	2	450	14	
15	Laringite crupale	1	1	..	50	..	6	1	1	161	15	
18 e 17	Febbri da malaria e cachesia palustre	3	..	1	3	2	20	6	13	49	3	10	11	10	45	503	18 e 19	
17	Influenza	30	23	30	12	65	577	29	18	118	9	14	21	12	52	58	122	17
22	Sifilide	3	3	..	5	9	177	6	15	5	30	..	7	4	5	24	22	
71	Tetano e trisma	2	5	5	6	2	1	151	71	
24	Pustola maligna, carbonchio	3	1	60	24	
27	Rabbia	1	8	..	1	..	3	24	27	
124	Febbre puerperale	1	1	2	8	3	3	1	251	124	
121 a 123, 125, 126	Altre malattie di gravidanza, parto e puerperio	2	4	3	..	1	38	3	9	8	5	..	7	12	..	430	121 a 123, 125, 126	
77	Bronchite acuta	22	13	11	11	33	677	46	237	63	53	24	55	32	33	31	367	33
78	Bronchite cronica	5	5	4	5	4	163	10	35	3	11	12	12	6	4	17	22	5
81	Polmonite crupale	30	12	21	54	56	761	29	57	50	28	14	26	15	63	60	259	24
82	Bronco polmonite acuta	42	46	27	80	111	1 975	119	264	95	60	11	41	80	69	47	357	33
79	Malattie della pleura	3	4	1	2	2	91	2	23	2	3	1	3	2	7	2	32	6
29 e 31	Tubercolosi disseminata e polmonare	45	24	20	25	43	892	53	123	57	6	10	48	38	46	35	219	22
30, 32 a 37	Altre forme tubercolari	19	19	9	9	27	323	15	104	13	30	8	16	14	7	19	56	10
90	Malattie del cuore	75	27	52	58	67	1 153	73	127	58	51	20	75	44	60	75	256	34
87	Malattie delle arterie	6	6	5	4	9	290	7	20	11	4	4	9	4	11	20	20	6
64	Apoplessia e congestione cerebrale	39	50	27														

Segue Tav. V. - B) Morti, durante l'anno 1920, nei 145 Comuni

Num. dell'Elenco nosologico	CAUSE DI MORTE	Segue LOMBARDIA									
		Varese	Casalmaggiore	Crema	Abbiategrasso	Gallarate	Lodi	Monza	Robbio	Mortara	Voghera
1 a 5	Malattie fetali e vizi congeniti . . .	2	..	1	..	2	1	11	1	..	1
6	Atrofia congenita, immaturità . . .	5	10	32	5	2	19	59	1	2	10
39 e 40	Anemia e leucemia . . .	1	..	7	2	3	4	3	1	1	10
44	Marasmo senile . . .	10	21	20	40	11	34	33	2	21	44
97	Malattie dello stomaco, atresia . . .	6	2	3	3	1	1	..	1	1	97
104	Diarrea, enterite, colera indigeno, ulcera intestinale, ecc. . .	25	19	39	29	13	27	97	6	10	33
20	Dissenteria	1	2	20
99	Epatite, cirrosi epatica . . .	1	1	2	3	..	1	1	1	..	99
112	Malattie dei reni . . .	12	8	12	1	5	17	23	..	1	29
110	Appendicite . . .	2	1	2	1	4	110
110 a	Peritonite . . .	4	4	3	..	5	4	4	1	1	2
7	Vaiuolo	1	5	7
8	Morbillo . . .	1	..	2	1	..	1	1	8
9	Scarlattina	1	1	1	1	2	2	9
10	Risipola	1	1	1	1	2	2	..	3	10
11	Febbre tifoidea . . .	7	9	14	2	3	32	50	2	4	11
12	Tifo petecchiale	12
13	Meningite cerebrale spinale epidemica . . .	4	11	3	..	2	..	3	13
16	Ipertosse . . .	1	1	..	1	..	1	16
14	Difterite	1	14
15	Laringite crupale	15
18 e 19	Febbri da malaria e cachessia palustre	18 e 19
17	Influenza . . .	17	7	8	4	8	19	63	16	7	17
22	Sifilide	2	2	3	22
71	Tetano e trisma . . .	1	..	2	71
24	Pustola maligna, carbonchio	24
27	Rabbia . . .	1	1	2	..	2	1	4	27
124	Febbre puerperale	124
121 a 123, 125, 126	Altre malattie di gravidanza, parto e puerperio	2	4	1	1
77	Bronchite acuta . . .	9	11	12	8	2	13	19	1	6	6
78	Bronchite cronica . . .	1	2	3	4	1	4	4	..	2	5
81	Polmonite crupale . . .	13	8	28	15	11	26	64	4	13	28
82	Bronco polmonite acuta . . .	19	13	25	11	20	46	91	3	..	36
79	Malattie della pleura . . .	7	2	4	2	..	3	8	3
29 e 31	Tubercolosi disseminata e polmonare . . .	46	11	31	20	36	62	84	5	15	50
30, 32 a 37	Altre forme tubercolari . . .	10	2	8	3	9	13	14	1	1	12
90	Malattie del cuore . . .	44	29	45	39	26	83	102	16	16	48
87	Malattie delle arterie . . .	4	6	4	4	8	10	2	1	1	2
64	Anonlessia e congestione cerebrale . . .	28	30	32	26	18	37	78	6	13	41
59	Meningite semplice cerebrale e spinale . . .	4	5	6	4	2	19	1	2	2	5
63	Encefalite . . .	1	8	2	1	..	3	4
72	Eclampsia infantile . . .	2	1	1	2	1
134	Rummatismo articolare acuto
45	Pellagra . . .	1	1	3	2	1	3
47	Diabete
138	Alcolismo cronico . . .	22	13	15	25	26	37	54	6	7	34
48 a 58	Tumori maligni . . .	11	10	6	3	8	15	23	3	1	8
140 a 156	(per causa accidentale . . .)	1	1	1	..	2	1	3
157	(per omicidio . . .)
158 a	(in seguito a ferite riportate in guerra . . .)	2	1	2	..	1	5	7	5
160 a 168	(per suicidio . . .)	27	28	32	26	13	50	46	2	3	29
	Altre malattie	1	6	..	3	1	25	3
	Causa ignota o non dichiarata
	TOTALE GENERALE . . .	355	281	424	286	252	602	1 021	87	120	476

capiluoghi di Circondario, classificati secondo le principali cause di morte.

Num. dell'Elenco nosologico	VENETO								EMILIA						Num. dell'Elenco nosologico
	Feltre	Pieve di Cadore	Adria	Cividale del Friuli	Pordenone	Tolmezzo	Chioggia	Asiago	Imola	Vergato	Cento	Comacchio	Cesena	Rimini	
1 a 5	3	..	3	5	..	4	2	1	5	4
6	25	..	39	..	14	6	50	1	40	9	29	27	46	52	21
39 e 40	12	..	3	1	3	7	11	..	10	8	9	27	27	12	10
44	29	5	23	17	26	10	30	..	25	26	8	30	30	54	20
97	8	..	5	8	1	..	29	..	6	3	11	7	7	11	1
104	36	1	85	10	48	11	156	..	53	40	24	141	169	35	104
20	12	..	2	1	20
99	1	1	1	1	1	..	4	..	3	1	..	6	5	2	99
112	9	..	9	7	4	2	17	..	13	1	2	16	31	5	112
110	2	..	1	..	4	..	1	..	2	1	4	1	110
110 a	4	2	1	4	1	1	4	..	3	1	1	11	4	4	110 a
7	1	2	3	7	7
8	1	1	9	8
9	1	..	4	1	1	3	1	..	1	1	..	9
10	7	..	17	9	11	..	13	..	10	4	..	26	21	22	10
11	11
12	12
13	2	..	4	1	..	4	5	..	3	3	1	13
16	16
14	14
15	15
18 e 19	9	1	9	6	1	7	11	..	1	..	1	18 e 19
17	1	..	5	2	26	7	7	..	42	27	2	68	18	5	17
22	1	2	22
71	1	2	1	71
24	24
27	2	..	1	..	1	1	..	1	..	1	..	27
124	1	124
121 a 123, 125, 126	1	1
77	6	1	18	4	9	7	43	..	18	6	16	7	3	3	3
78	2	..	2	2	1	..	4	..	5	..	4	13	27	21	77
81	28	4	8	5	8	9	51	..	29	3	13	3	62	40	18
82	65	4	23	6	28	7	58	..	59	11	20	7	53	60	24
79	3	..	1	2	2	..	4	..	5	1	2	..	2	1	79
29 e 31	57	4	35	25	30	8	43	..	48	4	22	8	68	87	23
30, 32 a 37	20	1	28	6	13	3	31	..	20	2	23	3	12	39	13
90	43	6	35	26	25	20	78	..	120	9	51	21	81	74	23
87	5	..	13	5	1	4	7	..	10	1	4	5	10	20	2
64	11	1	29	7	4	6	46	..	55	10	47	12	71	82	28
59	4	3	7	4	27	..	3	2	3	6	4	4	59
63	2	3	3	..	7	1	..	3	3	6	63
72	2	..	3	2	2	..	37	..	2	1	2	32	25	..	72
134	1	..	1	..	1	1	134
45	4	..	2	..	1	2	45
47	4	..	1	47
138	16	1	26	9	12	9	26	..	53	7	21	3	79	59	16
48 a 58	25	1	10	8	8	5	2	1	11	2	3	4	14	30	4
140 a 156	4	..	2	2	3	2	..	7	4	..
157
158 a	5	..													

Segue Tav. V. - C) Morti, durante l'anno 1920, nei 75 Comuni non capiluoghi che contavano classificati secondo le

Num. dell'Elenco nosologico (a)	CAUSE DI MORTE	LIGURIA			LOMBARDIA			VENETO	EMILIA				Cortona
		Rivarolo Ligure	San Pier d'Areua	Sestri Ponente	Busto Arsizio	Legnano	Vigevano	Vittorio	Argenta	Copparo	Porto-Maggiore	Carpi	
1 a 5	Malattie fetali e vizi congeniti	..	2	1	..	1	5	..	1	1	2	1	..
6	Atrofia congenita, immaturità	5	34	6	11	3	18	17	19	54	30	21	34
39 e 40	Anemia e leucemia	3	5	7	3	6	17	7	4	7	4
44	Marasmo senile	4	31	12	16	10	18	27	34	14	12	19	73
97	Malattie dello stomaco, atrepsia	..	7	..	2	6	3	..	2	14	25	12	2
104	Diarrea, enterite, colera indigeno, ulcera intestinale, ecc.	26	44	38	16	27	18	41	48	37	89	45	59
20	Dissenteria	..	3	2
99	Epatite, cirrosi epatica	4	16	3	2	7	3	2	..	5	..	3	1
112	Malattie dei reni	6	16	6	14	9	5	10	5	12	2	5	7
110	Appendicite	..	1	1	2	2	3	1	1	1	1	1	..
110 a	Peritonite	1	7	1	1	2	1	7	1	7	2	2	..
7	Valuolo	30	6	2
8	Morbillo	..	5	..	5	10	..	6	..	3	4	..	2
9	Scarlattina	..	5	14	..	1
10	Risipola	2	1	1	..	1	2	1	1	1	2
11	Febbre tifoidea	8	12	..	7	7	..	11	11	4	6	12	4
13	Meningite cerebro spinale epidemica
16	Ipertosse	..	3	5	4	14	..	1	11	16	21	4	1
14	Difterite	1	7	5	1	9	1	2	5	5	5	3	3
15	Laringite crupale	3	..	3	2	2	2	..	3
18 e 19	Febbri da malaria e cachessia palustre	2	1	1
17	Influenza	15	42	10	33	32	5	13	17	4	..	18	45
22	Sifilide	..	1	2	1	1	1	..
71	Tetano e trisma	..	1	..	3	3	..	2	1
24	Pustola maligna, carbonchio	1
27	Rabbia
124	Febbre puerperale	1	3	1	1	..	2	..	1	..	1	2	..
121 a 123, 125, 126	Altre malattie di gravidanza, parto e puerperio	2	1	2	1	2	2	1	..	5	4
77	Bronchite acuta	6	25	5	27	6	5	12	17	31	21	25	24
78	Bronchite cronica	..	8	..	5	1	6	2	3	1	2	1	3
81	Polmonite crupale	20	34	22	31	17	10	14	13	5	5	13	7
82	Bronco polmonite acuta	61	95	47	49	30	25	58	11	20	32	36	26
79	Malattie della pleura	1	1	2	1	3	1	2	1	..	1	1	1
29 e 31	Tubercolosi disseminata e polmonare	38	151	34	40	55	44	39	18	35	20	35	26
30, 32 a 37	Altre forme tubercolari	10	38	5	6	8	4	26	5	12	14	9	10
90	Malattie del cuore	57	94	35	57	38	60	30	23	35	39	34	38
57	Malattie delle arterie	..	10	6	4	..	6	3	4	6	6	7	2
64	Apoplessia e congestione cerebrale	28	56	15	19	22	33	20	20	28	32	48	24
59	Meningite semplice cerebrale e spinale	8	3	4	7	9	1	4	2	2	1	4	6
63	Encefalite	3	5	1	6	5	3	4	3	9	5	5	5
72	Eclampsia infantile	13	9	3	1	2	1	5	2	5	5	5	5
134	Rumatisismo articolare acuto	1	7	..	1	1	2	1	3
45	Pellagra
47	Diabete	2	6	..	3	1	1	2	1
138	Alcolismo cronico	..	1	1	..	1	1	..	1
48 a 58	Tumori maligni	22	55	11	20	17	37	7	13	15	18	20	19
140 a 156	Morte violenta per causa accidentale	4	25	3	10	8	2	15	4	5	9	8	9
157	per omicidio	..	4	1	..	1	1	2	1
158 a	in seguito a ferite riportate in guerra
160 a 168	per suicidio	..	12	..	5	1	3	2	1	2	3
	Altre malattie	25	52	6	30	26	27	25	38	16	24	53	23
	Causa ignota o non dichiarata	12	1	..	5	7	1
	TOTALE GENERALE	419	944	296	446	391	371	429	379	402	445	472	481

non meno di 20.000 abitanti presenti alla data del Censimento del 10 giugno 1911, principali cause di morte.

Num. dell'Elenco nosologico (a)	TOSCANA										MARCHE				UMBRIA		CAMPANIA	Num. dell'Elenco nosologico (a)
	Empoli	Galluzzo	Prato in Toscana	Sesto Fiorentino	Capannori	Viareggio	Carrara	Bagni San Giuliano	Cascina	Fabriziano	Iesi	Senigallia	Fano	Città di Castello	Gubbio	Aversa		
1 a 5	1	1	5	1	3	..	10	3	..	1	1	1	1	1 a 5	
6	3	20	57	3	8	8	43	11	17	20	17	29	42	34	29	9	6	
39 e 40	1	3	6	1	6	6	5	3	7	9	9	5	11	9	25	46	40	
44	35	22	58	21	81	10	44	23	30	59	15	25	65	61	51	83	44	
97	4	3	5	1	10	3	6	7	1	..	3	..	2	9	97	
104	25	6	74	23	22	36	143	26	25	41	37	65	30	81	79	72	104	
20	20	
99	1	4	7	5	3	7	5	2	6	3	1	2	4	7	2	..	99	
112	4	2	15	3	11	8	15	3	1	6	9	7	7	7	18	34	112	
110	1	1	2	2	..	1	1	2	1	..	2	110	
110 a	8	..	1	1	2	3	3	3	2	2	2	110 a	
7	7	
8	..	1	9	1	1	2	2	6	1	8	
9	2	2	1	9	
10	5	1	4	1	..	1	..	2	2	1	1	1	1	1	10	
11	29	2	23	5	4	4	19	6	1	8	6	12	7	12	11	2	11	
13	13	
16	5	4	5	2	3	1	9	6	2	7	7	5	..	16	
14	1	2	2	2	6	14	
15	2	..	1	1	..	1	3	15	
18 e 19	16	20	38	30	14	14	9	5	15	17	21	30	73	37	18 e 19	
17	17	
22	2	..	1	2	1	7	1	1	1	..	3	22	
71	1	1	1	1	1	71	
24	1	1	24	
27	1	1	27	
124	2	..	1	1	4	1	4	1	..	1	124	
121 a 123, 125, 126	1	1	1	121 a 123, 125, 126	
77	7	5	28	5	21	5	17	6	4	14	31	22	32	31	66	15	77	
78	4	2	6	6	5	5	4	4	2	2	8	..	1	10	10	5	78	
81	20	9	58	8	25	7	29	3	14	8	12	21	10	34	32	14	81	
82	25	17	85	19	36	36	44	19	21	32	35	47	36	51	59	68	82	
79	1	3	1	1	1	1	1	2	2	1	3	2	2	3	79	
29 e 31	42	28	59	51	45	30	96	23	29	38	34	42	67	26	17	..	29 e 31	
30, 32 a 37	9	8	29	7	13	12	40	6	11	11	15	17	15	15	5	4	30, 32 a 37	
90	48	32	85	32	98	31	90	25	27	59	45	78	67	51	42	36	90	
57	10	8	14	..	2	8	9	..	11	1	3	3	4	6	..	14	57	
64	36	15	77	15	66	22	37	34	28	42	47	39	42	38	54	39	64	
59	4	1	7	1	3	2	6	5	6	9	5	3	1	6	4	9	59	
63																		

Tav. VI. — Bambini illegittimi ed esposti morti nel Regno nei primi cinque anni di età, durante l'anno 1920, classificati per sesso e per le principali cause di morte.

Numero dell'Elenco nosologico	CAUSE DI MORTE (a)	Bambini illegittimi ed esposti morti nel Regno classificati per età											
		fino a 1 mese		da 1 mese a 12 mesi		di 1 anno		di 2 anni		di 3 anni		di 4 anni	
		Maschi	Femmine	Maschi	Femmine	Maschi	Femmine	Maschi	Femmine	Maschi	Femmine	Maschi	Femmine
1 a 5	Malattie fetali e vizi congeniti	81	22	15	8	3	1	1
6	Atrofia congenita, immaturità	1 198	1 113	159	140
39 e 40	Anemia e leucemia	292	354	11	27	4	5	1	3
97	Malattie dello stomaco, atresia	202	192	198	232	22	14	3	2	..	1
104	Diarrea, enterite, colera indigeno, ecc.	307	318	984	1 233	173	258	41	64	10	27	6	10
20	Dissenteria	2	..	2	1	1	..	1
99	Epatite, cirrosi epatica	2	2	1	..	1	2	1
112	Malattie dei reni	11	3	17	13	6	10	2	7	1	2	..	1
110 a	Peritonite	1	2	6	3	1	2	1	2	2	..
7	Valuolo	2	10	27	60	7	23	5	10	2	5	2	3
8	Morbillo	2	7	15	18	22	9	6	5	5
9	Scarlattina	1	1	4	1	1	4	1	1
10	Risipola	12	5	6	4	1	1
11	Febbre tifoidea	1	..	2	5	..	1	1	1	1	2
16	Ipertosse	3	3	42	77	15	25	1	6	1	2	1	2
14	Difterite	1	2	4	4	1	1	1	2	4	1	2
15	Laringite crupale	1	1	4	3	4	1	..	2	1	1	2
18 e 19	Febbri da malaria e cachessia palustre	1	1	6	8	2	4	1	1	1	3
17	Influenza	6	5	28	39	12	21	6	9	3	3	..	8
22	Sifilide	66	53	78	75	4	2	1
71	Tetano traumatico	1	1
24	Pustola maligna, carbonchio	1
77	Bronchite acuta	104	92	264	327	43	90	20	24	3	13	2	7
78	Bronchite cronica	1
81	Polmonite crupale	12	9	63	52	15	21	4	7	1	4	4	5
82	Bronco polmonite acuta	69	68	231	259	71	118	28	25	8	16	6	8
79	Malattie della pleura	1	7	4	4	1	1	2	3	1	1
29 e 31	Tubercolosi disseminata e polmonare	1	..	13	8	3	5	4	2	3	1	1	..
30, 32 a 37	Altre forme tubercolari	2	6	35	40	25	16	9	6	6	4	1	2
90	Malattie del cuore	1	..	15	10	3	4	3	1
87	Malattie delle arterie	2
64	Apoplessia e congestione cerebrale	1
59	Meningite semplice cerebrale e spinale	4	1	30	47	4	10	1	4	1	3	2	..
63	Encefalite	1	1	1	1
72	Eclampsia infantile	94	82	123	174	18	31	9	7	2	5	4	1
48 a 58	Tumori maligni	1	1	..	3
140 a 156	Morte violenta { per causa accidentale	1	6	2	5	8	5	6	4	..	2	3	1
157	Altre malattie { per infanticidio	1	1	1
	Causa ignota o non dichiarata	194	141	109	118	17	38	11	18	8	8	3	3
	TOTALE	2 327	2 143	2 778	3 337	498	763	175	213	65	121	45	58

(a) In questo elenco sono indicate soltanto quelle cause che nell'anno 1920 produssero la morte di bambini illegittimi ed esposti nei primi cinque anni di età.

Tavola VII. — Morti nel Regno, durante l'anno 1920, per causa violenta accidentale, classificati secondo il sesso, l'età e la specie dell'infortunio.

CAUSE delle morti accidentali	COMPLESSO			NUMERO DEI MORTI CLASSIFICATI PER ETÀ																			
				Fino a 1 anno		Da 1 a 4 anni		Da 5 a 14 anni		Da 15 a 29 anni		Da 30 a 39 anni		Da 40 a 49 anni		Da 50 a 59 anni		Da 60 a 69 anni		Da 70 anni in su		Età ignota	
	Totale	Maschi	Femmine	Maschi	Femmine	Maschi	Femmine	Maschi	Femmine	Maschi	Femmine	Maschi	Femmine	Maschi	Femmine	Maschi	Femmine	Maschi	Femmine	Maschi	Femmine	Maschi	Femmine
In istato d'ubbrachezza . . .	55	50	5	1	2	3	5	..	7	..	9	1	9	..	10	..	8
Per annegamento	1 537	1 173	364	3	4	204	133	235	60	322	50	70	20	79	21	98	20	80	22	73	31	9	3
Per freddo	73	49	24	9	16	..	1	8	2	2	1	5	1	3	..	9	1	13	2
Per insolazione	43	27	16	..	3	2	1	6	4	5	4	2	1	..	2	6	..	9	1
Per fulminazione:																							
A) naturale	168	133	35	1	..	2	2	23	5	48	11	14	4	9	1	18	4	14	5	4	3
B) da apparecchi elettrici	152	143	9	1	33	4	48	..	31	1	16	2	7	..	6	..	2	1
Per caduta	3 414	2 613	801	18	8	84	40	277	86	422	71	252	60	361	68	380	104	476	136	392	227	11	1
Per lesioni causate da scoppio di esplosivi, di armi da fuoco, di mine, ecc.	888	774	114	3	1	18	12	146	42	371	29	98	8	62	6	55	6	15	7	5	3	1	..
Per ferite da taglio	33	28	5	2	1	9	3	9	..	3	1	1	..	2	2
Per lesioni da macchine agrarie e industriali.	60	50	10	7	3	22	5	6	1	6	..	3	..	3	..	3	1
Per schiacciamento	2 198	1 783	415	9	12	67	48	214	68	476	58	225	31	239	36	176	39	175	50	114	68	9	5
Per violenze d'animali	148	130	18	4	2	1	2	19	5	15	..	13	2	16	1	26	4	22	2	14
Per ustione	1 616	727	889	36	35	40	327	95	187	48	41	21	19	19	31	19	29	16	50	72	168	1	2
Per soffocamento	87	56	31	17	14	12	8	7	3	3	1	2	1	4	2	4	1	3	..	4	1
Per asfissia	183	138	45	17	7	10	3	19	7	41	6	14	3	9	5	13	4	7	4	8	6
Per avvelenamento acuto . . .	216	111	105	17	8	22	11	24	40	12	20	11	9	7	5	11	7	7	4	..	1
Per morsi di vipera o di altri animali velenosi	17	12	5	3	..	3	1	..	1	2	..	1	1	1	1	2	1
Per cause diverse o non de- terminate	430	353	77	2	3	21	3	49	19	65	4	48	4	46	8	47	8	29	13	44	14	2	1
TOTALE	11 318	8 350	2 968	119	105	843	591	1 246	511	1 932	323	822	176	832	194	868	227	884	298	771	530	33	13

Tav. VIII. — Morti nel Regno, durante l'anno 1920, per causa violenta accidentale,

MESI	In complesso			In istato d'ubbrichezza		Per annegamento		Per freddo		Per insolazione		Per fulminazione				Per caduta	
	Totale	M.	F.	M.	F.	M.	F.	M.	F.	M.	F.	naturale		da apparecchi elettrici		M.	F.
												M.	F.	M.	F.		
Gennaio	871	615	256	6	1	57	17	8	4	3	..	12	..	202	62
Febbraio	833	569	264	6	1	49	21	9	3	3	..	5	..	177	56
Marzo	836	597	239	4	..	77	22	5	9	2	..	9	2	189	59
Aprile	761	599	162	1	..	83	24	2	1	1	..	3	..	12	1	182	44
Maggio	928	717	211	3	..	130	53	1	2	4	4	12	4	15	..	234	56
Giugno	979	743	236	1	..	128	39	5	2	34	13	18	3	253	70
Luglio	1 163	899	264	1	1	228	41	(a) 1	..	11	5	8	6	24	1	264	93
Agosto	1 095	845	250	5	1	153	43	6	4	27	3	16	1	241	89
Settembre	1 200	856	344	2	..	82	32	1	20	5	11	..	293	83
Ottobre	949	720	229	4	..	59	23	3	1	12	3	12	1	233	63
Novembre	881	608	273	8	..	51	28	10	3	1	..	4	..	188	68
Dicembre	822	582	240	9	1	70	21	10	1	8	..	5	..	157	58
ANNO	11 318	8 350	2 968	50	5	1 173	364	49	24	27	16	133	35	143	9	2 613	801

(a) Decesso per assideramento in Comune situato in montagna.

classificati secondo il sesso ed i mesi e secondo la specie dell'infortunio.

Per lesioni causate da scoppio di esplosivi, di armi da fuoco, di mine, ecc.		Per ferite da taglio		Per lesioni da macchine agrarie e industriali		Per schiacciamento		Per violenze di animali		Per ustione		Per soffocamento		Per asfissia		Per avvelenamento acuto		Per morsi di vipera o di altri animali velenosi		Per cause diverse o non determinate	
M.	F.	M.	F.	M.	F.	M.	F.	M.	F.	M.	F.	M.	F.	M.	F.	M.	F.	M.	F.	M.	F.
52	6	3	..	2	..	140	28	10	1	73	117	1	3	6	5	12	3	28	9
54	11	3	..	1	2	145	24	5	..	65	120	3	..	8	10	5	9	31	7
47	5	3	..	4	..	128	28	9	1	61	88	4	3	11	5	10	9	34	8
71	6	2	..	1	1	144	22	6	1	49	46	5	..	11	1	7	11	19	4
68	8	3	..	5	1	136	23	9	1	49	43	4	3	11	2	8	6	4	1	31	4
52	8	..	2	2	1	145	25	14	5	42	46	4	1	11	1	4	11	1	2	29	7
67	7	3	1	9	2	148	31	24	1	65	51	3	5	4	..	8	11	2	1	29	7
92	13	3	1	10	2	143	20	9	3	71	47	6	3	21	4	7	6	4	..	31	10
71	22	2	1	5	..	226	136	12	1	54	43	5	2	16	4	10	6	..	1	41	6
81	9	4	..	2	1	167	25	15	3	52	72	5	3	16	1	16	16	39	5
70	8	1	..	3	..	145	26	10	1	62	113	3	..	13	8	16	13	23	5
59	11	1	..	6	..	116	24	7	..	84	103	13	8	10	4	8	4	1	..	18	5
774	114	28	5	50	10	1 783	415	130	13	56	31	138	45	111	105	12	5	353	77

Tav. IX. - Maschi morti nel Regno, durante l'anno 1920, per causa violenta accidentale, in età

PROFESSIONI O CONDIZIONI	Totale dei maschi da 15 anni in su morti per causa violenta accidentale	In istato d'ubbrichezza	Per annegamento	Per freddo	Per insolazione	Per fulminazione		Per caduta
						naturale	da apparecchi elettrici	
Agricoltori, boscaioli o carbonai	2 049	14	235	15	9	68	11	905
Braccianti, manovali, cantonieri e selciatori	475	5	44	3	2	4	12	162
Pastori e mandriani	75	1	8	2	1	26
Minatori, marmisti, cavatori e solfatai	164	1	8	1	4	31
Fabbri, meccanici, elettricisti, maniscalchi, arrotini, calderai e stagnini	259	3	16	2	1	1	37	67
Macchinisti e fuochisti	30	..	1	2	8
Fornaciai e vasai	7	..	1	1	2
Vetrai	7	..	4
Muratori, scalpellini, copritetti, pittori di stanze e imbianchini	291	3	21	2	..	3	8	151
Falegnami, verniciatori, carrozzai, sediai, carpentieri e segatori di legna	133	4	15	1	..	2	1	56
Cestai	1	..	2	3
Tappezzieri e materassai	9	..	1	3
Cartai e cernitori di stracci	6	..	1	3
Tipografi	1	..	1	1	7
Filatori, tessitori, tintori, cardatori e cordai	16	..	1	4
Conciatori di pelli	10	..	1	5
Calzolai, sellai e pellettieri	84	3	23	3	1	2	..	25
Sarti	18	..	4	5
Cappellai	1	..	3	1
Barbieri	19	..	11	2	3	8
Mugnai, pastai, fornai e panettieri	63	..	11	17
Orefici e orologiai	5	..	1	1
Caffettieri e pasticciieri	7	1	1	3
Trattori, vinai e osti	14	..	3	3
Camerieri d'esercizi pubblici	10	..	4	1	4
Lattai e casari	6	..	4	2
Macellai e pizzicagnoli	23	..	4	1	5
Fabbricanti e operai non specificati	365	1	32	1	1	4	11	123
Marinai, pescatori, barcajoli, piloti, palombari e capitani marittimi	78	1	48	1	..	15
Cocchieri, stallieri, carrettieri e mulattieri	242	..	13	1	1	..	1	100
Ferrovieri e tramvieri	117	..	6	1	1	19
Fattorini postali e telegrafici	29	2	4	6
Droghieri e farmacisti	8	1	2
Negozianti, albergatori, sensali, spedizionieri, agenti di cambio, chincaglieri, tabaccari, o impresari	163	2	18	2	2	51
Commessi di negozio	9	..	1	3
Fruttivendoli, pescivendoli e venditori ambulanti	48	..	6	1	20
Domestici, cuochi, uscieri, sagrestani e portieri	36	..	9	15
Facchini, lavandai, spazzini, spaccalegna e lustrascarpe	68	..	4	32
Impiegati pubblici e privati e pensionati civili	109	..	16	1	2	1	..	29
Corpi armati (escluso l'esercito)	23	..	1	1	8
Militari e pensionati militari	267	1	45	1	5	48
Maestri e professori	13	1	3	3
Sacerdoti	17	..	1	5
Medici	3	2
Infermieri	2	2
Avvocati, procuratori e notai	5	2
Ingegneri e agrimensori	9	1	1	1	13
Proprietari e benestanti	133	1	19	..	1	3	..	56
Studenti	48	..	21	1	..	7
Mendicanti e ricoverati	17	..	4	7
Altre professioni o professioni ignote	555	3	73	7	..	9	5	182
TOTALE	6 142	48	731	40	19	107	110	2 234

da 15 anni in su, classificati secondo la professione o condizione e secondo la specie dell'infortunio.

Per lesioni causate da scoppio di esplosivi, d'armi da fuoco, di mine, ecc.	Per ferite da taglio	Per lesioni da macchine agrarie e industriali	Per schiacciamento	Per violenze di animali	Per ustione	Per soffocamento	Per asfissia	Per avvelenamento acuto	Per morsi di vipera o di altri animali velenosi	Per cause diverse o non determinate
182	7	7	306	59	72	9	28	21	3	98
38	3	2	136	4	14	..	8	7	..	31
11	11	6	5	..	1	3
32	..	1	57	1	5	2	16	10
32	1	8	58	2	12	1	1	1	..	16
4	10	..	6	1
..	3	1
..	1
21	57	1	2	1	3	8
6	..	1	43	..	1	..	1	3	..	4
..	1	1
..	2	1
..	..	2	2	1
..	2	3	1
..	4	..	4	1
..	13	..	4	2	2	2
..	2	..	2
..	3	3
..	..	5	11	..	1	2	1	5
..	1	1
..	1
..	4	1	2
..	1	1
..	2	1
..	..	13	8	..	1	..	8	3	2	20
37	..	13	89	1	16	3	8	3	..	2
5	6	..	1	1
5	100	14	2	5
6	80	1	1	..	1	2
3	12	1
2	2	1
14	62	1	1	..	1	2	..	7
..	3	2
4	1	..	14	1	..	1
3	6	..	1	..	2
9	..	2	40	1	3	2	..	3
7	4	..	1	1
76	1	..	61	2	8	..	3	4	..	12
8	5
1	5	1	1	..	2
1	1
..	3
..	3
1	3
13	2	..	18	4	4	..	3	2	..	7
10	4	..	2	1	..	2
1	2	1
58	1	2	134	6	25	..	7	12	1	30
607	17	43	1 413	106	196	20	92	72	6	281

Tavola X. — Suicidi, nell'anno 1920, classificati per sesso, per mesi e per mezzi o modi di uccisione e distribuiti per compartimenti.

	REGNO		Piemonte		Liguria		Lombardia		Veneto		Emilia		Toscana		Marche		Umbria		Lazio		Abruzzi e Molise		Campania		Puglie		Basilicata		Calabria		Sicilia		Sardegna			
	Totale	M	F	M	F	M	F	M	F	M	F	M	F	M	F	M	F	M	F	M	F	M	F	M	F	M	F	M	F	M	F	M	F			
Mesi	Gennaio	209	148	61	22	6	10	5	25	12	15	4	12	8	12	7	5	1	3	..	15	7	4	2	6	3	4	3	..	1	1	..	10	2	4	..
	Febbraio	201	134	67	19	9	15	4	22	14	14	4	18	12	12	8	5	1	..	1	5	..	2	3	9	6	6	2	2	4	3	1	..
	Marzo	231	154	77	20	5	7	5	25	8	19	5	16	9	8	10	4	..	2	..	10	6	3	3	12	10	5	6	1	2	6	..	14	7	2	1
	Aprile	207	148	59	21	8	6	2	22	12	22	4	13	8	14	4	6	2	4	2	9	2	3	1	3	6	10	3	1	..	1	1	10	4	3	..
	Maggio	293	192	101	28	14	9	1	22	16	16	10	22	10	28	7	9	1	1	2	4	6	3	4	17	16	4	3	4	1	5	..	13	9	7	1
	Giugno	263	177	86	32	17	5	3	26	6	20	5	14	10	18	5	11	4	1	1	13	3	2	1	11	18	3	2	..	1	2	2	15	6	4	2
	Luglio	270	187	83	30	12	11	4	24	10	23	3	23	11	21	9	4	3	2	1	10	3	3	2	9	13	8	3	1	3	1	..	17	6
	Agosto	243	171	72	23	3	11	2	22	13	24	3	17	6	16	8	4	..	4	2	12	9	1	1	9	8	8	6	3	3	4	1	10	5	3	2
	Settembre	194	129	65	25	6	6	5	18	9	10	6	10	5	17	3	3	6	2	1	7	3	2	1	8	6	5	6	2	..	1	2	9	5	4	1
	Ottobre	180	128	52	17	3	10	3	17	8	18	6	14	11	13	5	3	..	3	..	8	3	1	2	9	5	3	1	..	9	5	2	1
	Novembre	188	138	50	21	6	7	5	21	4	10	5	19	3	21	6	5	1	5	1	8	4	1	1	8	8	5	1	..	1	1	1	5	3	1	..
	Dicembre	185	135	50	17	3	5	1	29	9	15	3	18	11	10	5	8	2	2	..	6	3	1	4	5	3	4	2	..	1	2	..	12	2	1	1
Mezzi di uccisione	Per annegamento . .	440	257	183	49	31	9	3	22	23	30	16	32	35	29	18	9	1	3	3	16	7	7	4	7	10	18	17	1	3	1	..	19	6	5	1
	Con arma da fuoco . .	804	717	87	82	9	36	3	106	13	66	9	73	10	77	6	36	6	10	1	53	6	8	1	51	12	24	..	5	1	11	..	73	9	6	1
	Con arma da taglio . .	88	74	14	16	1	3	..	11	4	7	4	9	..	9	..	5	..	1	1	2	1	2	3	2	1	..	3	1	2
	Per impiccamento . .	474	374	100	65	19	17	1	53	7	70	7	43	20	40	11	8	5	8	1	10	2	5	6	10	3	6	1	4	4	5	2	17	7	13	4
	Per precipitazione . .	261	151	110	19	8	9	9	25	20	15	3	11	11	20	12	6	2	6	2	11	12	1	3	13	18	3	2	2	2	1	..	7	5	2	1
	Per schiacciamento . .	75	59	16	12	3	5	1	16	3	4	1	12	2	4	1	2	1	1	2	1	..	2	2
	Per avvelenamento . .	426	139	287	12	18	17	20	25	41	10	14	9	22	5	26	2	6	1	3	8	19	2	11	23	57	9	15	1	3	2	4	8	26	5	2
	Per asfissia	52	35	17	8	1	2	1	13	3	4	4	1	3	2	2	..	1	2	1	1	..	2	1
	Con altro mezzo o con mezzo non determinato	44	35	9	12	2	4	2	2	2	6	1	4	1	1	3	..	1	1	1	1	..
	TOTALE	2 664	1 841	823	275	92	102	40	273	121	206	58	196	104	190	77	67	21	29	11	107	49	26	25	106	102	65	37	14	13	25	7	128	57	32	9

Tav. XI. — Suicidi nel Regno, durante l'anno 1920, classificati secondo i mezzi o modi di uccisione, il sesso e l'età

E T A	Complesso			Per annegamento		Con arma da fuoco		Con arma da taglio		Per impiccamento		Per precipitazione		Per schiacciamento		Per avvelenamento		Per asfissia		Con altro mezzo o con mezzo non determinato	
	Totale	M.	F.	M.	F.	M.	F.	M.	F.	M.	F.	M.	F.	M.	F.	M.	F.	M.	F.	M.	F.
Fino a 15 anni.	15	11	4	3	1	4	2	3	1	1
Da 15 a 19 anni	226	107	119	11	19	58	20	12	6	9	11	2	..	13	63	1	..	1	..
> 20 > 24 >	400	239	161	20	19	147	24	4	..	15	10	8	12	7	6	37	87	..	2	1	1
> 25 > 29	336	204	132	23	24	103	20	4	5	31	18	9	14	9	1	18	46	3	2	4	2
> 30 > 39	402	276	126	21	21	110	8	10	3	57	16	22	18	13	3	30	51	5	4	8	2
> 40 > 49	353	251	102	36	30	90	4	12	2	61	20	20	16	9	3	10	24	5	3	8	..
> 50 > 59	390	317	73	53	24	92	5	20	1	92	15	21	12	11	1	14	8	8	3	6	4
> 60 > 69	311	248	63	57	33	64	4	15	1	60	8	23	11	6	2	7	3	12	1	4	..
> 70 > 79	164	132	32	25	12	34	..	5	1	33	5	23	11	2	..	8	1	..	2	2	..
> 80 anni in su	44	38	6	6	..	7	..	4	1	7	1	13	3	1	1	..
Età ignota	23	18	5	2	..	8	3	1	3	2	1	2	1
TOTALE	2 664	1 841	823	257	183	717	87	74	14	374	100	151	110	59	16	139	287	35	17	35	9

Tav. XII. — Suicidi nel Regno, durante l'anno 1920, classificati secondo lo stato civile, il sesso e i mezzi o modi di uccisione.

MEZZI DI UCCISIONE	Complesso			. Celibi			Coniugati			Vedovi			Stato civile ignoto		
	Totale	Maschi	Femm.	Totale	Maschi	Femm.	Totale	Maschi	Femm.	Totale	Maschi	Femm.	Totale	Maschi	Femm.
Per annegamento	440	257	183	154	88	66	188	106	77	88	50	38	15	13	2
Con arma da fuoco	804	717	87	454	394	60	259	237	22	57	55	2	34	31	3
Con arma da taglio	88	74	14	24	19	5	44	36	8	17	16	1	3	3	..
Per impiccamento	474	374	100	160	132	28	230	174	56	71	56	15	13	12	1
Per precipitazione	261	151	110	103	51	52	91	60	31	53	31	22	14	9	5
Per schiacciamento	75	59	16	33	26	7	28	22	6	7	5	2	7	6	1
Per avvelenamento	426	189	287	250	87	193	110	37	73	26	8	18	10	7	3
Per asfissia	52	35	17	24	18	6	20	14	6	7	2	5	1	1	..
Con altro mezzo o con mezzo non determinato	44	35	9	15	9	6	29	20	9	4	4	..	2	2	..
TOTALE	2 664	1 841	823	1 247	824	423	988	706	282	330	227	103	99	84	15

Tav. XIII. — Suicidi nel Regno, durante l'anno 1920, in età da 15 anni in su, classificati per sesso e secondo la professione o condizione.

PROFESSIONI O CONDIZIONI	SUICIDI	PROFESSIONI O CONDIZIONI	SUICIDI
--------------------------	---------	--------------------------	---------

Maschi.

Agricoltori, boscaioli e carbonai	446	Fabbricanti e operai non specificati	72
Braccianti, manovali e selciatori	81	Marinai, pescatori e barcaiuoli	20
Pastori	7	Cocchieri e carrettieri	16
Minatori, marmisti e cavatori	14	Ferrovieri e tramvieri	14
Fabbr. meccanici, elettricisti, arrotini, maniscalchi, calderai e stagnini	77	Fattorini postali	9
Macchinisti e fuochisti	7	Droghieri e farmacisti	6
Fornaciai e cementisti	5	Negozianti, albergatori, sensali, spedizionieri e tabaccaia	94
Vetrai	3	Commessi di negozio	15
Muratori, scalpellini, pittori di stanze e imbianchini	73	Fruttivendoli e venditori ambulanti	14
Falegnami, verniciatori, ebanisti e carpentieri . .	41	Domestici, cuochi, uscieri, sagrestani e portieri .	17
Cestai	2	Facchini, lavandai e spazzini	14
Tappezziere	1	Impiegati pubblici e privati, magistrati e pensionati civili	107
Cartai	2	Corpi armati (escluso l'esercito)	11
Tipografi e litografi	7	Militari e pensionati militari	126
Tessitori e cordai	3	Maestri e professori	14
Calzolaie e sellai	46	Sacerdoti	4
Sarti	16	Medici e veterinari	6
Cappellai	1	Infermieri	5
Barbieri	15	Avvocati e uscieri giudiziari	11
Mugnai, fornai e panettieri	24	Ingegneri, agrimensori e architetti	15
Orefici e orologiai	10	Proprietari e benestanti	89
Caffettieri e pasticciere	3	Studenti	37
Osti	9	Mendicanti e ricoverati	3
Camerieri d'esercizi pubblici	7	Altre professioni o professioni ignote	199
Lattai	2		
Macellai e pizzicagnoli	10		
		TOTALE	1 830

Femmine.

Contadine	132	Commesse di negozio	6
Braccianti	8	Cameriere e domestiche	25
Filatrici e tessitrici	7	Impiegate e pensionate	20
Calzolaie	1	Maestre e professoresse	7
Sarte, cucitrici, orlatrici e ricamatrici	35	Levatrici	10
Cappellaie	4	Studentesse	4
Lavandaie	5	Proprietarie e benestanti	37
Stiratrici	2	Donne di casa	474
Pastaie	1	Altre professioni o professioni ignote	13
Fabbricanti e operaie non specificate	21		
Negozianti e commercianti	7		
		TOTALE	819

Tav. XIV. — Morti nel Regno, durante l'anno 1920, per omicidio, in età da 15 anni in su, classificati per sesso e secondo la professione o condizione.

PROFESSIONI O CONDIZIONI	OMICIDI	PROFESSIONI O CONDIZIONI	OMICIDI
--------------------------	---------	--------------------------	---------

Maschi.

Agricoltori, boscaioli e carbonai	898	Marinai, pescatori e barcaiuoli	10
Braccianti, manovali, cantonieri e selciatori	111	Cocchieri, stallieri e carrettieri	53
Pastori e mandriani	97	Ferrovieri e tramvieri	26
Minatori, marmisti, cavaatori e solfatai	40	Fattorini postali e telegrafici	3
Fabbri, meccanici, elettricisti, maniscalchi, calda- rai e stagnini	77	Farmacisti	1
Macchinisti e fuochisti	3	Negozianti, albergatori, sensali, chincaglieri e impresari	79
Fornaciai	4	Commessi di negozio	2
Vetrai	1	Fruttivendoli, pescivendoli e venditori ambulanti	32
Muratori, scalpellini, fumisti e pittori di stanze	62	Domestici, cuochi e portieri	3
Falegnami, verniciatori, ebanisti, carrozzai, car- pentieri e segatori di legna	47	Facchini, spazzini, crivellatori e lampionai	27
Cestai	5	Impiegati pubblici e privati	24
Tappezzieri e materassai	5	Corpi armati (escluso l'esercito)	36
Tipografi	1	Militari e pensionati militari	81
Tessitori, cardatori e cordai	6	Maestri e professori	7
Conciatori di pelli	1	Sacerdoti	4
Calzolai, sellai e pellettieri	51	Medici	5
Sarti	12	Infermieri	1
Cappellai	2	Avvocati e uscieri giudiziari	6
Barbieri	9	Ingegneri e agrimensori	2
Mugnai, pastai, fornai e panettieri	23	Proprietari e benestanti	84
Orefici	1	Studenti	7
Trattori, vinai e osti	7	Mendicanti	2
Macellai e pizzicagnoli	15	Altre professioni o professioni ignote	254
Fabbricanti e operai non specificati	70		
		TOTALE	2297

Femmine.

Contadine	80	Levatrici	2
Filatrici	1	Maestre e professoresse	3
Sarte	4	Artiste di teatro	1
Modiste	1	Prostitute	1
Ostesse	2	Studentesse	3
Pasticciere	1	Proprietarie e benestanti	9
Operaie in genere	3	Donne di casa	142
Negozianti	4	Altre professioni o professioni ignote	9
Domestiche	10		
Impiegate e pensionate	3	TOTALE	279

TAVOLE

Anno 1921

Tav. I. — Morti, durante l'anno 1921,
A. — Per

Numero dell'Elenco nosologico (a)	CAUSE DI MORTE	PIEMONTE				LIGURIA		LOM			
		Alessandria	Cuneo	Novara	Torino	Genova	PortoMaurizio	Bergamo	Brescia	Como	Cremona
1	Asfissia e apoplezia nel parto . .	12	13	18	13	13	2	3	28	19	9
2	Iidrocefalo congenito, ernie cere- brali, spina bifida, mostruosità	5	7	9	13	9	4	22	26	16	12
3	Cianosi, persistenza del foro di Bo- tallo	13	1	2	10	16	1	21	28	8	3
4	Atresia (delle narici, dell'esofago, ecc.)	2	1	2	6	2	..	6	..	2	..
5	Labbro leporino	4	..	3	6	1	..	5	2	2	5
6	Atrofia congenita, immaturità . .	271	425	270	615	404	64	753	607	391	398
7	Vaiuolo	1	1	..	3	11
8	Morbillo	62	67	79	177	59	6	235	209	31	16
9	Scarlattina	6	3	1	7	14	..	5	175	2	2
10	Risipola	13	19	32	19	40	2	25	19	22	9
11	Febbre tifoidea	197	118	131	273	179	25	364	324	236	157
12	Tifo petecchiale	3	1	1	1
13	Meningite cerebro spinale epidemica	..	7	..	3	4	1	6
14	Difterite	41	56	31	100	69	6	38	39	28	28
15	Laringite crupale	15	8	16	3	15	7	27	20	16	4
16	Ipertosse	39	33	14	26	116	3	124	68	45	9
17	Influenza	42	16	46	64	96	16	54	81	50	17
18	Febbri da malaria	4	3	7	10	4	..	6	4	4	9
19	Cachessia palustre	3	..	1	2	1	1	2	..
20	Dissenteria	6	..	2	1	1	1
22	Sifilide	10	7	12	28	58	10	10	14	14	3
23	Setticemia, picemia	59	29	61	138	115	10	66	63	46	26
24	Pustola maligna, carbonchio . . .	3	2	..	8	13	3	2	1	2	1
25	Moccio, cimurro
26	Lebbra	2	1
27	Rabbia	1	1	1	2
28	Altre malattie infettive e infezioni non determinate	1	1	1	14	4	1	17
29	Tubercolosi disseminata	48	35	63	108	71	13	47	58	39	51
30	Meningite tubercol., idrocefalo ac- quisito	97	59	76	103	198	26	114	106	117	79
31	Tubercolosi polmonare, tisi	814	547	801	1 788	1 680	188	608	721	867	375
32	Tabes mesenterica	61	17	37	41	73	8	70	34	75	24
33	Scrofola disseminata	3	8	4	9	6	3	10	10	4	5
34	Lupus	2	2	2	2	..	1	1	4	1	1
35	Artrite fungosa, sinovite fungosa .	7	..	7	..	16	5	3	4	7	1

classificati secondo 168 cause di morte.
provincie.

Numero dell'Elenco nosologico (a)	BARDIA				VENETO								EMILIA	
	Mantova	Milano	Pavia	Sondrio	Belluno	Padova	Rovigo	Treviso	Udine	Venezia	Verona	Vicenza	Bologna	Ferrara
1	12	53	9	14	4	13	6	7	21	12	12	18	8	9
2	6	46	8	2	6	16	5	9	36	13	11	3	8	5
3	5	30	13	1	7	11	4	4	13	8	5	10	10	7
4	3	5	1	3	1	12	3	3	14	..	2	3	1	1
5	3	5	1	1	1	3	4	4	4	3	4	7	1	1
6	299	1 184	207	79	254	779	604	466	523	585	417	458	619	685
7	1	6	1	4	1	4
8	50	126	21	5	1	12	10	..	6	2	8	26	34	16
9	1	13	2	..	7	4	1	..	10	2	5	6	16	4
10	6	72	29	3	7	24	15	16	15	29	13	17	27	6
11	105	790	101	137	42	159	89	105	199	86	214	122	144	109
12	2	..
13	..	6	1	4	2	1	3	1	..	1	1	3
14	14	66	21	22	9	86	19	44	73	62	36	75	37	25
15	..	37	6	..	16	31	..	18	19	..	16	2
16	32	56	12	31	6	31	67	33	37	61	16	21	48	96
17	7	128	44	29	18	52	13	20	135	11	29	26	52	33
18	6	26	7	1	1	9	70	6	37	116	7	2	3	70
19	..	6	3	4	1	10	20	1	4
20	1	..	5	1	..	1
22	4	62	5	..	7	16	2	10	14	19	17	8	25	4
23	59	161	31	14	10	46	27	55	54	72	47	70	64	31
24	..	2	1	1	1	2	..	1	..
25	1
26	1	1	1
27	..	3	3	..	3	1	..	3	..
28	..	1	3	1	..	7	6	1	5	..	10
29	39	149	48	13	24	49	53	36	42	29	51	50	82	53
30	83	399	97	14	46	132	89	149	185	204	103	132	127	8
31	392	2 669	513	164	331	727	314	521	917	688	584	700	710	401
32	14	189	38	8	39	69	24	65	70	51	48	31	45	42
33	6	16	3	..	6	11	8	6	16	8	7	7	2	4
34	3	4	3	3	2	1	..	5	2	..
35	2	19	2	4	6	5	2	7	7	5	..

(a) Nell'anno 1921 non si verificarono nel Regno casi di morte per « colera asiatico » (N. 21 dell'Elenco nosologico).

Numero dell'Elenco nosologico	CAUSE DI MORTE	Segue EMILIA						TO				S C A N A				MARCHE				UMBRIA	LAZIO	ABRUZZI E MOLISE				Numero dell'Elenco nosologico (a)
		Forlì	Modena	Parma	Piacenza	Ravenna	Reggio nell'Emilia	Arezzo	Firenze	Grosseto	Livorno	Lucca	Massa e Carrara	Pisa	Sienna	Ancona	Ascoli Piceno	Macerata	Pesaro e Urbino	Perugia	Roma	Aquila degli Abruzzi	Campobasso	Chieti	Teramo	
1	Asfissia e apoplezia nel parto . .	2	8	4	12	13	5	..	22	..	3	1	5	12	8	1	4	11	4	7	26	1	8	2	5	1
2	Idrocefalo congenito, ernie cerebrali, spina bifida, mostruosità	4	6	12	5	4	8	9	22	3	3	9	4	9	4	6	6	6	4	15	62	10	15	13	2	2
3	Cianosi, persistenza del foro di Botallo	11	9	8	2	..	9	5	26	..	4	2	2	6	..	7	5	2	..	10	21	5	1	5	2	3
4	Atresia (delle narici, dell'esofago, ecc.)	1	3	7	..	3	4	..	2	2	1	..	1	1	2	1	19	6	2	1	..	1	4	
5	Labbro leporino	1	2	1	..	1	4	3	5	..	1	..	3	3	3	..	2	1	5	9	3	2	1	..	5	
6	Atrofia congenita, immaturità	452	531	277	267	250	430	302	727	165	102	223	259	202	263	345	274	211	501	855	946	448	430	340	346	6
7	Vaiuolo	2	1	4	..	3	..	11	..	2	34	2	6	29	18	7	
8	Morbillo	2	70	68	19	8	63	37	90	11	31	32	134	21	68	15	8	..	17	65	357	52	32	51	12	8
9	Scarlattina	..	3	3	4	2	3	1	6	1	2	1	1	10	2	2	80	556	40	15	15	3	9	
10	Risipola	14	10	13	13	7	7	19	63	17	4	8	4	14	26	19	12	8	11	37	81	11	17	12	7	10
11	Febbre tifoidea	103	93	38	87	97	88	98	264	59	29	44	41	51	60	85	109	76	100	290	365	172	110	128	84	11
12	Tifo petecchiale	1	1	2	..	2	..	1	12
13	Meningite cerebro spinale epidemica	1	1	..	1	5	2	..	1	1	3	1	..	1	13
14	Difterite	36	40	20	38	24	22	28	55	15	17	37	27	21	15	13	19	42	31	117	140	22	20	15	32	14
15	Laringite crupale	9	..	3	3	1	..	18	24	..	1	1	..	6	9	8	1	7	..	18	1	15	
16	Ipertosse	18	35	20	10	16	20	32	82	1	7	5	3	13	9	8	36	36	17	53	107	48	45	53	55	16
17	Influenza	38	17	15	14	20	19	26	81	16	14	72	20	42	22	30	37	25	38	88	247	83	49	48	28	17
18	Febbri da malaria	6	..	4	..	5	..	1	9	33	1	2	3	5	3	1	3	4	1	13	166	15	42	33	8	18
19	Cachessia palustre	1	1	..	1	1	..	2	1	2	2	1	..	2	3	2	2	22	3	11	2	..	19	
20	Dissenteria	1	8	1	2	2	7	20
22	Sifilide	8	12	7	5	5	9	12	37	2	7	6	3	14	6	21	6	2	5	22	138	15	10	24	8	22
23	Setticemia, ptoemia	32	36	27	50	33	26	22	117	12	17	34	19	30	28	37	40	23	22	60	216	26	41	22	22	23
24	Pustola maligna, carbonchio	1	3	7	2	..	2	1	..	1	2	..	1	14	4	6	1	5	24
25	Moccio, cimurro	25
26	Lebbra	1	26
27	Rabbia	1	1	1	1	..	1	1	3	27
28	Altre malattie infettive e infezioni non determinate	5	9	5	..	1	2	4	4	1	1	..	6	15	19	8	2	28
29	Tubercolosi disseminata	59	31	21	14	20	27	25	78	20	13	29	25	22	40	35	24	12	41	44	66	30	16	19	20	29
30	Meningite tubercol., idrocefalo acquisito	83	73	66	40	52	66	29	151	19	19	44	60	40	47	52	35	17	35	100	325	77	40	41	39	30
31	Tubercolosi polmonare, tisi	354	341	261	276	251	286	271	1 263	134	218	360	221	437	296	313	176	151	235	735	1 645	237	203	239	216	31
32	Tabes mesenterica	40	51	22	10	11	44	37	106	26	15	24	17	49	38	39	29	30	32	106	138	44	36	58	32	32
33	Scrofola disseminata	2	3	3	5	3	1	3	10	1	2	4	7	2	13	2	3	..	3	8	12	5	4	3	4	33
34	Lupus	1	1	3	1	..	1	..	2	1	..	1	2	1	3	2	8	1	1	2	..	34
35	Artrite fungosa, sinovite fungosa	2	1	8	2	2	28	1	8	1	3	2	5	1	27	4	3	1	..	35

(a) Nell'anno 1921 non si verificarono nel Regno casi di morte per «colera asiatico» (N. 21 dell'Elenco nosologico).

Numero dell'Elenco nosologico (a)	CAUSE DI MORTE	CAMPANIA					PUGLIE			BASILICATA	Catanzaro	CALABRIE		SICILIA								SARDEGNA		Numero dell'Elenco nosologico (a)
		Avellino	Benevento	Caserta	Napoli	Salerno	Bari delle Puglie	Foggia	Lecce	Potenza		Cosenza	Reggio di Calabria	Caltanissetta	Catania	Girgenti	Messina	Palermo	Siracusa	Trapani	Cagliari	Sassari		
1	Asfissia e apoplezia nel parto ..	1	1	7	14	16	4	8	3	3	12	8	16	..	1	2	42	10	..	1	3	1		
2	Iidrocefalo congenito, ernie cerebrali, spina bifida, mostruosità ..	10	17	26	30	15	16	20	18	22	16	4	11	14	20	17	22	29	14	10	7	2	2	
3	Cianosi, persistenza del foro di Botallo ..	5	1	6	13	6	10	5	8	11	9	1	2	2	3	16	1	5	5	1	11	9	3	
4	Atresia (delle narici, dell'esofago, ecc.) ..	6	2	6	6	10	1	..	1	3	2	3	5	1	2	..	2	7	1	4	
5	Labbro leporino ..	6	1	5	3	8	1	7	3	1	..	1	1	2	5	3	3	3	1	5	
6	Atrofia congenita, immaturità ..	387	282	640	634	416	897	595	1 046	459	484	345	483	597	866	418	557	875	317	239	433	246	6	
7	Valuolo ..	19	25	57	30	10	19	17	2	1	5	133	95	117	118	33	55	420	9	50	7	
8	Morbillo ..	8	25	117	28	50	163	80	242	115	185	174	58	81	32	95	56	41	23	12	117	88	8	
9	Scarlattina ..	5	..	40	17	32	144	111	57	25	21	7	2	43	29	48	17	27	14	80	1	..	9	
10	Risipola ..	19	9	45	58	30	55	25	71	21	25	29	28	3	13	7	5	22	10	7	19	15	10	
11	Febbre tifoidea ..	105	190	211	130	111	110	94	266	147	205	112	214	64	148	70	164	226	162	92	166	57	11	
12	Tifo petecchiale ..	1	..	2	1	..	1	1	3	2	1	1	12	
13	Meningite cerebro spinale epidemica	1	..	2	3	2	9	1	4	1	1	1	1	13	
14	Difterite ..	24	12	16	92	43	20	17	58	27	24	22	46	10	20	16	24	29	41	13	19	12	14	
15	Laringite crupale ..	21	3	28	17	..	10	18	25	18	1	7	8	5	3	3	9	..	7	2	15	
16	Ipertosse ..	12	4	43	39	14	48	59	83	19	29	16	6	45	71	56	14	61	18	18	136	25	16	
17	Influenza ..	90	37	170	213	100	84	192	108	122	112	111	99	52	66	104	64	57	51	35	98	29	17	
18	Febbri da malaria ..	51	35	56	27	44	96	203	287	223	219	106	83	100	204	282	55	198	160	182	616	247	18	
19	Cachessia palustre ..	10	4	9	6	..	12	28	41	35	26	17	10	9	20	17	16	33	19	17	130	33	19	
20	Dissenteria	1	9	58	8	20	
22	Sifilide ..	6	6	29	217	22	42	19	46	18	30	32	32	10	35	19	16	19	28	11	12	10	22	
23	Setticemia, pioemia ..	24	21	64	158	66	119	24	145	41	65	37	47	30	48	41	106	146	34	39	41	32	23	
24	Pustola maligna, carbonchio ..	4	3	6	6	9	4	10	8	14	5	6	4	2	1	3	4	5	1	1	17	9	24	
25	Moccio, cimurro	25	
26	Lebbra	1	3	..	2	..	26	
27	Rabbia	3	1	1	1	1	2	1	2	1	..	3	1	2	1	2	..	1	2	27	
28	Altre malattie infettive e infezioni non determinate ..	1	5	..	15	3	10	1	3	1	21	8	116	11	25	67	3	8	21	1	28	
29	Tubercolosi disseminata ..	8	7	19	89	29	25	4	44	19	25	27	16	1	13	12	11	36	11	3	84	31	29	
30	Meningite tubercul., idrocefalo acquisito ..	44	14	65	170	56	144	33	224	36	51	51	33	22	60	22	27	120	38	35	100	77	30	
31	Tubercolosi polmonare, tisi ..	192	151	537	1 173	323	632	401	899	284	326	341	270	205	481	193	423	807	343	281	702	542	31	
32	Tabes mesenterica ..	69	25	111	221	39	396	83	120	88	63	59	34	51	77	28	20	56	29	26	82	70	32	
33	Scrofolo disseminata ..	7	2	16	12	6	11	3	11	4	7	7	10	3	11	7	7	23	4	7	23	7	33	
34	Lupus ..	2	1	..	3	1	2	2	1	..	2	1	1	1	..	2	1	3	2	2	34	
35	Artrite fungosa, sinovite fungosa ..	1	..	6	18	6	9	1	..	5	4	7	5	3	2	3	7	4	35	

(a) Nell'anno 1921 non si verificarono nel Regno casi di morte per «colera asiatico» (N. 21 dell'Elenco nosologico).

Segue **Tavola I. — Morti, durante l'anno 1921, A — Per**

Numero dell'Elenco nosologico (a)	CAUSE DI MORTE	PIEMONTE				LIGURIA		LOM			
		Alessandria	Cuneo	Novara	Torino	Genova	Porto Maurizio	Bergamo	Brescia	Como	Cremona
36	Tubercolosi delle ossa e d'altri organi	20	36	27	68	57	9	46	28	44	34
37	Morbo di Pott	16	9	11	47	24	4	15	23	23	12
38	Rachitide	3	7	5	11	21	4	35	20	8	10
39	Anemia	146	66	63	81	131	8	98	172	101	8
40	Leucemia	19	17	24	42	37	3	16	19	28	17
41	Porpora emorragica	4	1	3	5	3	2	5	4	2	2
42	Emofilia	4	2	6	9	7	2	2	2	1	2
43	Scorbuto	1	1	3	..	3	4	..	1
44	Marasmo senile	964	973	1 043	1 966	817	210	524	535	638	414
45	Pellagra	3	..	1	11	11	4	9
46	Gotta	4	3	5	5	3	3	5	3
47	Diabete	34	21	30	65	123	5	24	27	28	17
48	disseminati in più organi	20	10	22	35	20	1	12	9	6	20
49	dell'utero, vagina, ovaia	51	50	61	156	115	16	29	62	29	23
50	delle mammelle	18	14	29	64	49	4	20	30	27	12
51	della vescica, uretra prosta- ta, del pene, dei testicoli.	12	..	16	23	23	3	10	14	5	7
52	della bocca, labbra, lingua, del palato, delle fauci, della ti- roide, laringe, trachea	16	30	16	79	62	6	32	36	15	33
53	dello stomaco, esofago.	222	148	223	288	310	39	171	262	221	193
54	del fegato	60	44	71	89	108	11	56	50	54	30
55	della milza, del pancreas, inte- stino, peritoneo.	90	41	100	144	120	15	73	76	87	34
56	delle ossa, articolazioni	8	9	14	13	6	3	5	8	7	2
57	dei centri nervosi e organi dei senzi	16	..	5	2	23	2	9	11	10	..
58	d'altri organi	105	45	98	147	150	24	41	88	77	27
59	Meningite semplice cerebrale e spinale	165	70	107	240	271	15	148	195	134	51
60	Mielite, tabe dorsale	46	14	36	48	90	5	25	44	22	37
61	Morbo di Landry, di Friedreich, di Parkinson	8	5	13	20	15	4	3	11	4	5
62	Paralisi infantile	3	6	12	12	3	..	11	9	3	4
63	Encefalite	28	31	52	65	36	7	49	44	23	17
64	Apoplessia e congestione cerebrale	953	566	837	1 242	1 042	145	645	832	729	477
65	Tumori cerebrali e spinali (a)	8	7	20	..	1	1	7
66	Rammollimento cerebrale	13	13	3	21	15	..	7	11	13	13
67	Paralisi progressiva, demenza pa- ralitica	26	45	12	54	41	..	31	17	23	55
68 e 69	Epilessia, isterismo	22	33	34	59	38	3	28	26	25	10
70	Corea	1	..	1	4	1	..	1	1	4	..
71	Tetano e trisma.	31	22	18	29	24	2	15	25	15	6
72	Eclampsia infantile	77	135	62	142	173	27	108	77	57	25
73	Successioni della pazzia	1

(a) Escluse le affezioni cancerose e tubercolari.

classificati secondo 168 cause di morte. provincie.

Numero dell'Elenco nosologico	BARDIA				VENETO								EMILIA		
	Mantova	Milano	Pavia	Sondrio	Belluno	Palova	Rovigo	Treviso	Udine	Venezia	Verona	Vicenza	Bologna	Ferrara	
36	10	98	21	6	20	30	14	31	48	22	24	24	37	20	36
37	11	43	10	1	7	4	14	12	24	13	16	9	19	4	37
38	23	40	4	1	2	55	93	40	29	91	21	20	8	50	38
39	32	253	52	13	72	163	130	92	202	193	76	36	79	7	39
40	14	46	14	4	4	25	26	10	9	24	22	24	17	14	40
41	4	8	2	..	2	5	2	2	6	4	1	4	2	1	41
42	1	13	1	2	2	6	2	3	9	5	2	4	4	..	42
43	2	3	2	..	7	..	2	3	..	1	1	1	4	1	43
44	342	1 399	548	148	292	539	327	385	869	317	627	585	529	354	44
45	2	33	2	1	5	23	5	12	19	6	10	16	1	1	45
46	1	9	3	1	3	3	..	2	1	2	2	4	46
47	15	82	23	7	6	30	7	21	24	22	18	14	31	9	47
48	..	46	8	9	8	8	..	4	8	..	44	8	48
49	22	170	25	6	16	39	13	28	38	43	50	27	70	28	49
50	6	67	10	2	9	13	8	20	16	16	16	9	16	5	50
51	2	45	7	1	1	10	5	11	5	22	15	2	15	2	51
52	24	104	16	13	5	16	20	16	19	37	33	23	34	28	52
53	144	692	176	42	58	126	65	91	165	134	110	83	240	74	53
54	37	153	56	4	15	47	14	28	39	40	42	42	67	40	54
55	24	286	77	9	16	49	15	35	46	54	44	37	124	24	55
56	2	19	2	..	1	13	..	14	4	..	12	..	56
57	..	51	6	..	4	10	1	16	3	..	19	1	57
58	71	237	62	12	24	77	34	54	104	57	56	75	58	26	58
59	67	437	88	48	61	111	69	68	94	78	60	108	83	19	59
60	13	91	32	1	12	14	5	11	15	8	15	8	39	6	60
61	5	21	3	..	1	3	1	6	15	4	7	6	14	2	61
62	6	15	2	2	1	7	13	6	22	11	2	5	2	1	62
63	30	116	20	5	11	20	13	34	30	29	23	12	41	25	63
64	556	1 833	613	90	139	501	272	449	399	490	702	591	835	399	64
65	9	2	..	11	1	..	14	10	..	8	65
66	11	41	17	1	2	6	8	3	8	15	10	11	46	9	66
67	73	100	12	4	9	83	28	9	89	12	6	69	21	60	67
68 e 69	6	53	13	9	8	15	3	11	23	14	20	26	34	10	68
70	..	4	1	..	1	1	2	..	2	1	2	..	70
71	3	37	18	3	5	32	7	35	36	26	14	19	12	6	71
72	66	189	28	25	28	136	77	157	161	155	62	133	55	58	72
73	2	2	..	16	3	..	14	73

Segue **Tavola I. — Morti, durante l'anno 1921,**
A — Per

Numero dell'Elenco nosologico	CAUSE DI MORTE	segue EMILIA						T O			
		Forlì	Modena	Parma	Piacenza	Ravenna	Reggio nell'Emilia	Arezzo	Firenze	Grosseto	Livorno
36	Tubercolosi delle ossa e d'altri organi	16	14	20	11	6	12	16	90	8	5
37	Morbo di Pott	8	9	7	2	9	9	10	31	6	4
38	Rachitide	20	24	18	4	9	21	9	7	4	4
39	Anemia	90	91	28	23	10	46	35	69	22	17
40	Leucemia	7	19	18	14	7	16	7	29	4	..
41	Porpora emorragica	1	5	6	1	2	2	2	7	1	..
42	Emofilia	2	..	2	2	4	1	3	2	1
43	Scorbuto	2	4	1	4	5
44	Marasmo senile	385	557	325	377	265	438	400	997	190	114
45	Pellagra	2	1	3	5	1	4
46	Gotta	1	3	2	8	2	1	1	4	1	..
47	Diabete	8	22	17	11	10	13	13	64	6	10
48	disseminati in più organi	31	..	8	7	31	..	10	26
49	dell'utero, vagina, ovaia	18	19	24	19	12	20	20	119	5	17
50	delle mammelle	12	9	14	10	12	12	15	40	4	8
51	della vescica, uretra, prostata, del pene, dei testicoli	3	8	8	4	9	11	10	26	2	7
52	della bocca, labbra, lingua, del palato, delle fauci, della tiroide, laringe, trachea	14	16	14	15	22	15	6	44	2	14
53	dello stomaco, esofago	183	123	155	73	193	107	148	602	67	55
54	del fegato	51	33	28	22	35	33	32	112	19	28
55	della milza, del pancreas, intestino, peritoneo	32	48	48	25	39	24	41	178	16	26
56	delle ossa, articolazioni	7	1	3	2	3	..	2	12
57	dei centri nervosi e organi dei sensi	6	..	1	1	..	26
58	d'altri organi	28	60	39	35	26	44	19	132	7	34
59	Meningite semplice, cerebrale e spinale	41	61	60	32	26	61	33	150	15	20
60	Mielite, tabe dorsale	19	8	17	8	5	3	13	45	1	8
61	Morbo di Landry, di Friedreich, di Parkinson	1	4	4	3	1	3	5	8	3	4
62	Paralisi infantile	4	6	8	3	7	8	12	16	1	..
63	Encefalite	27	12	23	9	17	22	13	54	6	8
64	Apoplezia e congestione cerebrale	494	401	481	308	356	386	480	1 138	126	120
65	Tumori cerebrali e spinali (a)	7	10	5	7	6	5	1
66	Rammollimento cerebrale	6	19	3	5	7	9	17	29	1	1
67	Paralisi progressiva, demenza paralitica	12	101	11	42	4	74	11	67	15	31
68 e 69	Epilessia, isterismo	10	11	17	9	2	21	16	32	3	5
70	Corea	1	1	1	1	..	2
71	Tetano e trisma	10	7	10	5	8	8	7	12	1	3
72	Eclampsia infantile	128	42	42	40	31	58	79	182	49	22
73	Successioni della pazzia	4	4	1	..	1

(a) Escluse le affezioni cancerose e tubercolari.

classificati secondo 168 cause di morte.
provincie.

S C A N A				M A R C H E				U M B R I A	L A Z I O	A B R U Z Z I E M O L I S E				Numero dell'Elenco nosologico
Lucca	Massa e Carrara	Pisa	Sienna	Ancona	Ascoli Piceno	Macerata	Pesaro e Urbino	Perugia	Roma	Aquila degli Abruzzi	Campobasso	Chieti	Teramo	
27	25	25	14	21	12	11	23	31	39	15	13	7	18	36
13	7	13	5	6	7	7	3	15	41	4	7	7	8	37
6	3	..	6	26	22	18	23	23	22	17	23	13	22	38
18	17	37	17	95	56	81	30	111	187	105	49	63	34	39
11	6	18	10	9	10	3	5	30	74	8	35	7	12	40
3	..	5	3	6	..	2	1	4	18	1	2	2	5	41
2	1	1	4	1	..	3	2	4	10	3	..	6	6	42
..	..	1	1	2	1	..	1	..	1	43
523	290	405	221	454	454	518	426	1 048	1 138	763	684	660	600	44
..	4	4	7	1	14	1	45
2	2	1	2	5	6	4	1	4	4	3	..	46
22	10	17	10	24	8	15	18	44	105	20	15	15	16	47
20	7	..	11	14	2	1	4	..	2	4	1	4	4	48
31	18	30	16	24	16	21	24	49	141	28	17	17	16	49
17	4	10	11	7	11	10	4	19	69	14	8	7	6	50
2	2	11	5	3	6	5	2	10	41	8	2	2	2	51
18	9	18	9	11	9	6	8	20	79	10	5	8	16	52
88	55	127	145	80	41	93	64	138	338	65	39	26	32	53
45	15	29	30	26	12	22	34	55	133	22	9	20	25	54
44	15	46	27	18	13	32	24	49	142	18	27	13	11	55
1	3	..	2	2	2	..	3	1	1	1	3	3	2	56
..	1	..	11	8	5	2	2	6	3	5	..	57
43	22	63	23	48	20	37	30	109	183	47	47	45	32	58
53	43	60	30	57	25	36	16	71	189	44	56	34	29	59
9	2	9	5	23	18	9	9	17	41	16	19	17	4	60
1	..	3	4	4	3	2	16	3	6	8	5	61
5	5	10	2	1	6	10	5	35	43	4	4	6	3	62
17	15	16	15	22	8	20	10	28	74	11	17	9	14	63
403	152	433	416	533	502	444	422	935	1 326	477	636	476	536	64
9	5	9	1	2	..	15	25	..	1	..	3	65
8	..	7	4	13	5	13	15	22	145	6	7	8	2	66
10	7	79	8	42	6	113	70	213	208	5	17	9	15	67
13	14	24	17	8	4	14	11	26	41	24	11	19	18	68 e 69
1	..	1	1	1	2	5	3	1	..	1	..	70
5	1	2	1	9	1	5	14	7	17	3	..	4	7	71
51	52	81	82	155	156	235	185	36	655	148	87	268	327	72
..	..	10	..	1	9	18	1	1	1	..	73

Segue Tav. I. — Morti, durante l'anno 1921, A. — Per

Numero dell'Elenco nosologico	CAUSE DI MORTE	CAMPANIA					PUGLIE			BASILI-CATA	
		Avellino	Benevento	Caserta	Napoli	Salerno	Bari delle Puglie	Foggia	Lecce	Potenza	Catanzaro
36	Tubercolosi delle ossa e d'altri organi	13	10	39	48	19	37	22	60	20	32
37	Morbo di Pott	6	1	12	32	4	21	11	14	5	12
38	Rachitide	11	5	19	24	11	44	15	40	31	34
39	Anemia	55	37	180	176	98	411	172	182	101	39
40	Leucemia	12	6	38	85	57	50	13	49	12	14
41	Porpora emorragica	9	7	6	15	5	4	3	17	8	4
42	Emofilia	3	1	4	11	7	11	5	3	1	1
43	Scorbuto	3	2	3	1	..	3	1	1
44	Marasmo senile	770	478	1 449	2 175	1 122	1 815	509	1 194	887	967
45	Pellagra
46	Gotta	4	..	5	..	1	7	6	9	4	2
47	Diabete	14	7	47	95	39	32	14	24	18	19
48	disseminati in più organi . . .	3	..	4	5	2	9	3	1
49	dell'utero, vagina, ovaia . . .	17	6	44	156	30	63	20	71	29	29
50	delle mammelle	12	6	13	79	11	29	17	16	11	14
51	della vescica, uretra, prostata, del pene, dei testicoli.	4	3	11	37	3	13	7	11	8	1
52	della bocca, labbra, lingua, del palato, delle fauci, della tiroide, laringe, trachea . . .	7	3	11	36	24	9	8	31	10	6
53	dello stomaco, esofago.	18	23	62	99	35	47	20	54	41	48
54	del fegato	18	11	32	82	34	55	17	32	25	21
55	della milza, del pancreas, intestino, peritoneo.	19	5	38	101	31	63	17	22	17	9
56	delle ossa, articolazioni . . .	6	..	6	6	4	17	1	..
57	dei centri nervosi e organi dei sensi	3	..	9	11	1	1	5	1
58	d'altri organi	44	37	89	170	97	103	32	59	51	58
59	Meningite semplice cerebrale e spinale	71	36	120	299	106	100	80	211	56	65
60	Mielite, tabe dorsale	25	7	46	68	22	54	11	15	23	19
61	Morbo di Landry, di Friedreich, di Parkinson	3	7	14	18	7	7	2	4	6	9
62	Paralisi infantile	5	11	15	19	17	20	5	23	14	6
63	Encefalite	14	9	24	34	11	43	30	52	15	14
64	Apoplezia e congestione cerebrale	487	310	927	1 567	587	988	451	759	542	482
65	Tumori cerebrali e spinali (a) . . .	1	1	..	9	1	11	1	9
66	Rammollimento cerebrale	2	3	8	6	1	6	4	14	1	5
67	Paralisi progressiva, demenza paralitica	18	3	48	321	252	20	23	32	17	26
68	Epilessia, isterismo	20	14	35	82	66	30	8	30	23	31
e 69	Corea	1	..	1	1	..	4	1	..	1	..
70	Tetano e trisma.	9	11	7	26	10	16	7	17	5	13
71	Eclampsia infantile	228	131	899	1 256	341	1 068	287	338	279	383
72	Successioni della pazzia	1	..	4	5	10	14

(a) Escluse le affezioni cancerose e tubercolari.

classificati secondo 168 cause di morte. provincie.

Numero dell'Elenco nosologico	CALABRIE		SICILIA								SARDEGNA	
	Cosenza	Reggio di Calabria	Caltanissetta	Catania	Girgenti	Messina	Palermo	Siracusa	Trapani	Cagliari	Sassari	
36	14	15	13	24	18	13	37	17	5	31	39	36
37	9	2	9	26	10	3	12	10	1	14	4	37
38	20	29	14	26	24	16	20	21	2	55	29	38
39	77	43	49	135	130	106	196	230	131	198	84	39
40	29	23	12	29	27	13	30	30	15	25	11	40
41	2	7	14	4	5	7	4	5	3	8	5	41
42	2	4	5	4	9	1	12	1	8	3	..	42
43	1	1	2	4	1	..	9	4	1	2	1	43
44	859	1 014	790	1 337	918	1 187	2 142	623	658	702	389	44
45	45
46	4	5	2	8	2	6	6	3	4	3	..	46
47	13	17	12	37	26	21	58	32	21	33	24	47
48	1	2	2	9	4	6	6	12	4	48
49	28	18	22	46	18	35	50	41	30	26	11	49
50	10	16	5	25	9	9	18	9	10	14	15	50
51	9	3	3	7	2	4	7	9	8	5	2	51
52	10	11	3	15	5	10	19	9	9	11	11	52
53	47	44	24	89	20	56	45	35	28	54	35	53
54	16	22	15	42	26	26	38	26	23	18	16	54
55	19	12	14	41	23	14	20	26	9	18	12	55
56	1	2	2	7	2	7	7	1	..	3	1	56
57	7	..	2	2	6	1	7	6	57
58	51	50	52	98	50	103	131	48	49	39	21	58
59	64	68	34	79	51	68	214	49	62	65	50	59
60	23	19	8	24	13	13	20	17	3	25	15	60
61	2	..	1	7	7	5	9	6	..	6	3	61
62	3	9	6	8	12	5	17	5	8	7	9	62
63	14	9	14	24	18	19	19	18	6	28	20	63
64	505	314	340	738	503	428	759	451	379	373	195	64
65	..	7	2	11	3	5	11	..	1	..	2	65
66	6	6	..	3	1	6	4	3	1	8	3	66
67	5	14	18	31	14	85	240	18	34	22	..	67
68	17	27	10	17	13	42	24	14	14	30	19	68
e 69	3	2	1	1	70
70	5	11	2	6	7	7	2	10	2	71
71	296	146	67	107	135	230	90	125	24	68	36	72
72	1	73

Segue Tav. I. — Morti, durante l'anno 1921, classificati secondo 168 cause di morte
A. — per provincie

Numero dell'Elenco nosologico	CAUSE DI MORTE	Segue EMILIA					TO				SCANA				MARCHE				UMBRIA	LAZIO	ABRUZZI E MOLISE				Numero dell'Elenco nosologico	
		Forlì	Modena	Parma	Piacenza	Ravenna	Reggio nell'Emilia	Arezzo	Firenze	Grosseto	Livorno	Lucca	Massa e Carrara	Pisa	Siena	Ancona	Ascoli Piceno	Macerata	Pesaro e Urbino	Perugia	Roma	Aquila degli Abruzzi	Campobasso	Chieti		Teramo
74	Malattie degli occhi (a)	1	1	1	..	1	1	..	1	..	2	1	1	1	2	74	
75	Malattie degli orecchi (a)	4	5	8	4	..	7	5	15	..	8	7	2	7	3	5	1	4	2	6	46	6	2	5	3	75
76	Malattie delle fosse nasali, della trachea, della laringe (a)	2	9	4	5	1	5	3	12	2	3	4	7	5	4	7	5	12	8	18	32	11	22	5	16	76
77	Bronchite acuta	271	295	275	135	133	224	187	359	90	80	151	165	146	211	253	209	147	261	582	623	250	499	317	181	77
78	Bronchite cronica	50	43	54	45	64	45	50	149	26	35	48	27	44	29	41	40	50	32	91	157	88	57	89	48	78
79	Malattie della pleura (a)	17	23	27	15	14	18	15	80	9	12	16	15	29	22	25	8	6	32	49	121	30	36	28	18	79
80	Congestione e apoplezia polmonare	8	10	13	7	7	4	18	20	4	1	7	1	5	3	7	5	7	7	4	46	3	6	7	6	80
81	Polmonite crupale	254	252	264	187	150	234	198	825	93	100	206	188	193	144	172	159	110	134	494	1 145	286	320	266	164	81
82	Bronco polmonite acuta	416	470	370	262	245	338	278	1 153	108	244	414	240	396	229	279	223	167	298	617	1 790	426	387	389	245	82
83	Polmonite cronica, cangrena polmonare	6	9	8	2	8	4	5	21	3	4	7	3	8	5	3	1	7	6	10	28	5	3	7	8	83
84	Malattie della tiroide e del timo (a)	1	3	1	1	1	3	..	2	1	2	..	1	..	6	12	1	3	2	2	84
85	Morbo di Basedow	1	2	1	..	1	1	2	4	..	1	1	1	2	2	2	1	1	2	5	1	1	..	2	85	
86	Asma, enfisema polmonare	23	24	37	23	21	17	18	39	13	5	18	8	19	11	21	20	12	20	50	85	35	28	81	54	86
87	Malattie delle arterie e cangrena senile degli arti	115	169	118	68	122	134	67	501	43	99	129	42	131	143	65	34	81	81	223	840	155	36	127	117	87
88	Malattie delle vene, flebite, emorroidi	3	6	3	2	3	4	9	17	..	2	3	4	8	3	1	5	15	4	1	4	1	88
89	Malattie dei vasi linfatici (linfangioite, adenite)	2	..	4	1	..	4	1	3	..	2	1	3	3	89
90	Malattie del cuore	517	646	555	517	396	500	444	1 552	236	235	603	370	523	464	663	546	434	536	1 428	1 862	842	803	641	531	90
91	Malattie del pericardio	4	6	4	1	1	1	1	4	1	..	3	3	3	5	3	1	2	3	91
92	Angina pectoris	13	11	7	6	8	7	6	60	3	14	14	5	10	15	10	13	3	9	18	92	10	10	19	3	92
93	Sincope (b)	4	24	14	15	12	24	5	41	10	7	1	6	18	14	8	3	18	6	28	659	18	19	14	9	93
94	Malattie della bocca e della lingua (a)	13	16	5	5	2	7	14	20	2	1	..	7	3	7	4	6	4	3	21	22	6	17	25	8	94
95	Orecchioni	1	1	2	1	..	1	1	1	1	1	..	4	2	2	4	1	95
96	Malattie delle tonsille, faringe, esofago (a)	3	3	6	6	3	3	7	21	5	5	6	4	6	7	8	10	6	6	27	35	15	9	6	3	96
97	Malattie dello stomaco, atrepsia (a)	84	55	107	32	33	46	45	118	15	23	35	50	24	29	37	64	30	107	32	136	80	77	96	88	97
98	Ulcera rotonda dello stomaco	9	12	9	6	9	6	15	27	3	8	12	6	14	9	7	6	16	7	16	76	8	4	7	11	98
99	Epatite, cirrosi epatica	29	34	35	33	29	29	28	104	22	19	31	21	22	24	47	27	26	26	68	179	41	43	40	20	99
100	Atrofia gialla acuta del fegato	3	1	2	2	1	4	3	2	..	1	1	100
101	Calcoli biliari	1	6	3	3	1	4	1	14	1	5	4	2	14	4	1	2	4	5	12	27	3	3	3	3	101
102	Ittero	13	20	20	21	6	19	11	43	5	5	13	9	10	16	6	6	5	14	18	90	23	17	24	15	102
103	Malattie della milza e del pancreas (a)	2	1	1	1	3	1	103
104	Diarrea, enterite, colera indigeno, ulcera intestinale, ecc.	845	771	481	471	416	787	835	1 138	510	213	313	536	482	520	654	704	594	553	1 581	2 746	1 333	1 366	951	600	104
105	Volvolo, occlusione intestinale	28	35	17	18	11	17	12	52	8	13	21	11	31	10	14	6	16	16	37	61	15	28	21	13	105
106	Tumori intestinali e addominali (a)	..	3	..	2	4	3	4	5	2	..	3	1	106

(a) Escluse le affezioni cancerose e tubercolari.
(b) Esclusa la sincope da parto.

Numero dell'Elenco nosologico	CAUSE DI MORTE	CAMPANIA					PUGLIE			BASILICATA	CALABRIE		SICILIA							SARDEGNA		Numero dell'Elenco nosologico	
		Avellino	Benevento	Caserta	Napoli	Salerno	Bari delle Puglie	Foggia	Lecce	Potenza	Catanzaro	Cosenza	Reggio di Calabria	Caltanissetta	Catania	Girgenti	Messina	Palermo	Siracusa	Trapani	Cagliari		Sassari
74	Malattie degli occhi (a)	1	1	1	1	1	1	74	
75	Malattie degli orecchi (a)	3	2	3	27	4	20	7	11	7	1	8	3	12	6	1	7	3	9	3	6	75	
76	Malattie delle fosse nasali; della trachea, della laringe (a)	12	5	26	87	21	24	28	30	18	9	13	12	5	10	6	20	9	9	10	14	6	76
77	Bronchite acuta	417	317	676	1 113	562	2 058	589	1 204	778	602	544	565	469	1 057	420	427	626	471	228	388	249	77
78	Bronchite cronica	123	47	175	357	120	380	120	242	113	94	100	80	130	159	105	74	159	84	53	75	68	78
79	Malattie della pleura (a)	25	25	68	196	71	105	20	73	32	49	25	36	25	73	40	50	121	35	26	44	34	79
80	Congestione e apoplezia polmonare	2	4	6	21	12	16	4	8	8	8	6	6	6	6	4	11	10	7	8	13	80	
81	Polmonite crupale	394	250	794	1 216	435	800	444	761	371	523	346	467	305	676	337	340	826	397	306	707	446	81
82	Bronco polmonite acuta	529	244	950	2 261	782	1 572	468	900	504	563	490	376	363	755	454	435	655	394	309	527	363	82
83	Polmonite cronica, cangrena polmonare	9	4	8	12	3	28	13	20	3	9	4	12	..	12	3	12	13	6	7	21	6	83
84	Malattie della tiroide e del timo (a)	1	2	4	3	8	2	1	..	1	3	3	2	3	5	9	5	..	3	4	84
85	Morbo di Basedow	..	1	..	2	4	1	..	1	3	1	1	..	2	..	1	1	1	3	85	
86	Asma, enfisema polmonare	35	22	62	62	43	57	46	36	42	66	41	26	30	35	31	19	47	19	21	43	12	86
87	Malattie delle arterie e cangrena senile degli arti	85	89	265	519	180	125	65	127	86	76	63	80	55	83	56	107	163	38	77	61	53	87
88	Malattie delle vene, febrite, emorroidi	1	..	4	17	4	4	..	4	4	3	..	1	..	6	1	3	3	1	1	2	2	88
89	Malattie dei vasi linfatici (linfangiome, adenite)	..	1	2	..	1	6	..	2	1	1	5	2	1	..	1	2	..	1	..	89
90	Malattie del cuore	387	582	1 752	2 655	1 169	1 561	631	1 245	1 017	935	962	832	525	1 082	685	1 014	1 613	618	517	715	345	90
91	Malattie del pericardio	4	3	13	6	1	9	5	2	3	3	2	2	3	4	2	1	2	3	1	2	..	91
92	Angina pectoris	23	16	43	151	39	30	16	25	21	22	13	20	11	10	9	12	34	11	14	6	5	92
93	Sincope (b)	15	12	47	40	23	34	23	8	20	21	14	3	9	4	5	12	1	10	4	19	19	93
94	Malattie della bocca e della lingua (a)	16	6	21	28	23	27	16	36	19	25	11	12	16	46	20	5	16	49	20	21	6	94
95	Orecchioni	2	1	..	1	..	2	..	4	1	1	3	2	4	1	2	2	2	95
96	Malattie delle tonsille, faringe, esofago (a)	12	13	21	11	21	33	14	12	23	6	11	11	10	16	13	9	18	5	6	18	10	96
97	Malattie dello stomaco, atresia (a)	112	69	242	321	121	567	154	365	155	128	108	163	166	273	253	104	209	266	79	154	83	97
98	Ulcera rotonda dello stomaco	4	4	14	19	13	11	17	11	5	11	11	17	2	22	4	7	8	7	12	7	2	98
99	Epatite, cirrosi epatica	53	36	107	211	93	155	81	99	81	72	53	48	59	111	61	51	92	72	45	107	71	99
100	Atrofia gialla acuta del fegato	5	1	3	10	2	1	2	13	1	..	1	2	..	3	..	3	1	..	4	3	3	100
101	Calcoli biliari	2	3	3	6	7	4	2	3	..	2	3	6	..	6	2	2	1	5	3	1	2	101
102	Ittero	19	13	31	79	32	54	39	86	27	20	21	19	30	51	23	33	32	15	12	45	16	102
103	Malattie della milza e del pancreas (a)	1	..	3	9	2	3	4	3	..	3	8	..	1	1	1	3	..	103
104	Diarrea, enterite, colera indigeno, ulcera intestinale, ecc.	1 300	598	1 944	3 227	1 958	1 958	1 942	3 154	2 405	1 813	1 581	1 331	1 506	3 211	1 658	1 287	1 899	1 750	1 003	1 372	1 057	104
105	Volvolo, occlusione intestinale	29	22	57	78	38	68	31	54	38	21	26	21	17	32	22	32	27	16	13	21	8	105
106	Tumori intestinali e addominali (a)	..	5	2	..	16	..	7	..	7	7	36	106

(a) Escluse le affezioni cancerose e tubercolari.

(b) Esclusa la sincope da parto.

Segue Tav. I. — Morti, durante l'anno 1921, classificate secondo 168 cause di morte

A. — Per provincie.

Numero dell'Elenco nosologico	CAUSE DI MORTE	PIEMONTE				LIGURIA		LOMBARDIA					VENETO								EMILIA		Numero dell'Elenco nosologico			
		Alessandria	Cuneo	Novara	Torino	Genova	Porto Maurizio	Bergamo	Brescia	Como	Cremona	Mantova	Milano	Pavia	Sondrio	Belluno	Padova	Rovigo	Treviso	Udine	Venezia	Verona		Vicenza	Bologna	Ferrara
107	Ernie intestinali e addominali . .	31	21	25	67	46	8	16	13	7	6	10	50	13	7	6	12	7	15	12	19	11	14	25	6	107
108	Malattie da echinococco	1	2	1	..	1	1	2	..	108	
109	Ascaridi, tenia, anchilostoma e altri parassiti intestinali	8	8	3	5	6	..	28	12	13	4	12	17	4	2	11	20	26	10	28	13	7	8	25	31	109
110	Appendicite	22	9	21	31	24	4	15	15	10	11	6	63	13	5	3	2	2	12	15	22	9	7	18	3	110
110a	Peritonite	62	72	58	141	93	9	87	79	62	45	54	218	46	16	30	63	35	65	78	72	45	85	89	52	110a
111	Idrope-ascite	8	6	6	21	5	3	5	5	12	3	1	10	9	6	..	2	4	4	4	2	4	2	3	4	111
112	Malattie dei reni (a)	215	176	210	478	373	48	220	236	212	96	119	577	218	43	50	142	68	125	192	199	107	160	178	84	112
113	Id. della vescica (a)	31	27	46	41	48	11	7	21	24	18	19	39	27	6	3	15	5	12	18	18	19	19	20	6	113
114	Calcoli renali e vescicali	5	8	7	..	4	3	1	1	..	8	4	2	2	1	..	1	3	2	2	2	114
115	Malattie dell'uretra e prostata (a)	16	12	16	44	32	4	3	14	22	8	13	38	12	3	11	15	4	5	21	16	19	9	38	10	115
116	Id. delle capsule surrenali	3	3	2	5	4	3	5	2	..	3	..	12	1	2	..	3	4	..	6	1	4	2	116
117	Id. dei testicoli (a)	1	1	2	..	1	117
118	Id. dell'ovaia (a)	2	3	9	..	1	2	..	2	6	3	8	..	1	2	..	2	1	5	5	1	4	1	3	118
119	Id. dell'utero e vagina (b)	2	7	13	13	30	1	6	7	6	2	3	12	3	4	2	7	4	5	10	3	3	3	11	1	119
120	Id. delle mammelle (b)	3	..	1	1	1	1	1	1	1	1	..	2	1	120
121	Metrorragia dopo il parto	8	8	4	7	9	1	12	9	3	5	3	20	4	1	6	3	3	14	9	11	11	4	6	..	121
122	Distocia	2	3	4	13	8	..	9	7	1	5	5	15	..	3	3	5	2	3	7	2	3	9	2	3	122
123	Eclampsia puerperale	5	8	8	5	9	..	15	9	15	2	3	33	9	..	2	6	5	7	5	12	0	2	11	1	123
124	Febbre puerperale	27	13	21	28	27	2	28	16	15	6	14	68	9	3	11	14	3	10	17	8	15	9	22	9	124
125	Pelvi e metropéritonite puerperale	2	2	3	3	2	..	2	6	1	..	1	31	3	1	3	..	1	2	5	5	6	2	3	1	125
126	Sincope da parto e altre malattie puerperali	3	1	5	4	5	..	2	4	6	1	..	16	3	1	1	5	4	1	2	1	..	1	126
127	Flemmone, ascesso (a)	22	13	14	31	54	6	16	21	11	14	11	50	24	8	9	37	11	21	25	34	18	13	15	16	127
128	Cangrena della pelle	2	2	4	..	1	..	7	1	..	10	1	2	1	3	4	1	2	2	128
129	Elefantiasi degli arabi	1	129
130	Favo, foruncoli	1	1	9	3	3	5	1	5	2	1	8	1	1	..	1	..	3	..	4	..	2	2	2	130
131	Pemfigo, eczema, ectima	2	6	10	15	19	..	2	12	3	7	5	15	2	1	2	5	4	6	5	3	5	11	9	10	131
132	Sclerema	9	2	6	20	6	1	31	28	22	29	33	63	8	1	5	5	32	4	4	9	10	6	9	20	132
133	Malattie delle ossa e osteomalacia (a)	20	3	16	10	35	4	23	12	27	9	4	70	15	2	7	4	..	13	20	6	8	10	22	7	133
134	Reumatismo articolare acuto	27	24	32	41	52	9	12	25	22	15	20	43	21	5	9	20	16	19	35	20	23	35	35	12	134
135	Id. cronico	16	27	12	29	33	6	10	13	21	17	..	39	9	8	6	12	..	10	15	12	11	..	15	4	135
136	Psoite	136
137	Atrofia muscolare progressiva	2	4	1	1	1	..	1	4	1	3	2	2	2	..	137
138	Alcolismo cronico	25	19	19	21	30	6	8	10	8	10	7	30	12	4	8	34	2	26	22	16	16	31	11	3	138
139	Avvelenamento cronico accidentale e professionale	2	..	5	2	2	1	1	1	3	13	1	1	1	..	1	..	139

(a) Escluse le affezioni cancerose e tubercolari.

(b) Escluse le affezioni cancerose e tubercolari e quelle dipendenti da gravidanza, parto e puerperio.

Segue Tav. I. — Morti, durante l'anno 1921, classificati secondo 168 cause di morte.
A — Per provincie.

Numero dell'Elenco nosologico	CAUSE DI MORTE	segue EMILIA						T O S C A N A					MARCHE				UMBRIA	LAZIO	ABRUZZI E MOLISE				Numero dell'Elenco nosologico			
		Forlì	Modena	Parma	Piacenza	Ravenna	Reggio nell'E. mila	Arezzo	Firenze	Grosseto	Livorno	Lucca	Massa e Carrara	Pisa	Siena	Ancona	Ascoli Piceno	Macerata	Pesaro e Urbino	Perugia	Roma	Aquila degli Abruzzi		Campobasso	Chieti	Teramo
107	Ernie intestinali e addominali . . .	17	14	10	5	6	3	12	22	7	6	5	6	8	7	3	9	15	8	20	40	13	12	19	9	107
108	Malattie da echinococco	1	2	3	3	4	1	3	2	1	..	1	17	4	..	1	..	108
109	Ascariidi, tenia, anchilostoma e altri parassiti intestinali	43	23	4	5	8	15	8	10	2	..	4	10	1	1	2	3	2	14	30	20	6	11	..	6	109
110	Appendicite	15	2	8	7	9	6	1	9	5	10	5	3	6	5	5	1	2	12	40	9	3	4	3	110	
110a	Peritonite	56	42	36	44	27	36	34	134	11	8	48	19	33	26	57	16	28	24	70	112	27	45	33	25	110a
111	Idrope-ascite	1	7	2	5	2	3	5	9	6	..	2	3	1	..	2	1	7	10	4	12	12	5	111
112	Malattie dei reni (a)	119	85	83	76	69	131	99	395	53	38	151	62	91	74	126	97	121	101	284	926	208	177	187	145	112
113	Id. della vescica (a)	17	7	13	9	12	7	8	58	8	9	10	9	18	14	14	9	10	4	19	52	20	10	22	7	113
114	Calcoli renali e vescicali	1	1	1	1	5	1	1	4	2	4	2	1	2	..	4	3	1	2	11	7	..	2	..	1	114
115	Malattie dell'uretra e prostata (a)	10	6	12	8	7	8	6	22	2	10	4	8	10	5	7	3	5	8	14	50	8	1	7	5	115
116	Id. delle capsule suprarenali	1	1	..	1	1	5	..	1	2	1	2	4	1	2	..	2	4	6	5	..	116
117	Id. dei testicoli (a)	2	1	..	1	2	1	117
118	Id. dell'ovaia (a)	1	2	1	..	2	..	1	2	1	3	2	..	1	2	..	2	3	118
119	Id. dell'utero e vagina (b)	1	..	2	3	..	6	1	6	3	3	3	2	4	3	3	4	..	2	9	29	8	2	8	3	119
120	Id. delle mammelle (b)	1	2	1	..	3	120
121	Metrorragia dopo il parto	4	5	6	3	1	5	5	19	..	2	3	..	5	5	5	4	4	2	8	13	7	6	10	6	121
122	Distocia	1	1	1	2	3	6	6	4	1	2	2	1	5	2	2	2	4	4	12	34	6	6	6	5	122
123	Eclampsia puerperale	6	6	8	2	1	9	9	16	1	2	11	2	5	3	9	4	6	2	16	18	7	9	8	4	123
124	Febbre puerperale	11	20	9	9	5	9	12	29	10	7	15	9	7	13	11	9	2	15	29	63	14	11	13	9	124
125	Pelvi e metropertitonite puerperale	4	..	1	..	2	..	5	..	1	1	..	1	..	1	..	3	1	3	9	4	..	2	1	125
126	Sincope da parto e altre malattie puerperali	1	2	2	2	3	6	1	1	1	1	2	..	2	5	6	4	7	..	126
127	Flemmone, ascesso (a)	14	30	12	22	20	22	13	47	8	17	11	13	19	20	10	10	19	13	38	99	21	20	25	11	127
128	Cangrena della pelle	1	1	1	2	128
129	Elefantiasi degli arabi	1	129
130	Favo, foruncoli	3	2	1	1	..	1	2	2	1	..	3	1	4	1	..	3	4	11	2	1	3	..	130
131	Pemfigo, eczema, ectima	3	4	5	4	1	6	4	11	1	2	5	3	4	3	6	4	3	2	9	15	3	4	7	8	131
132	Sclerema	16	96	31	10	9	31	10	15	1	1	6	4	2	5	7	5	3	10	12	25	12	17	12	3	132
133	Malattie delle ossa e osteomalacia (a)	5	..	14	5	2	7	2	34	4	1	14	3	7	5	5	3	..	5	6	28	6	5	9	1	133
134	Reumatismo articolare acuto	7	23	17	14	14	15	12	33	10	8	17	12	13	8	11	11	13	9	30	26	19	24	10	5	134
135	Id. cronico	6	11	9	5	3	4	4	17	..	5	9	3	3	8	7	9	6	2	7	38	10	2	9	10	135
136	Psolte	136
137	Atrofia muscolare progressiva	1	3	2	..	1	1	..	1	1	1	2	1	2	137
138	Alcolismo cronico	6	3	3	1	4	9	4	12	1	..	2	1	6	3	7	7	4	7	18	28	3	3	3	4	138
139	Avvelenamento cronico accidentale e professionale	1	..	1	1	1	3	139

(a) Escluse le affezioni cancerose e tubercolari.

(b) Escluse le affezioni cancerose e tubercolari e quelle dipendenti da gravidanza, parto e puerperio.

Numero dell'Elenco nosologico	CAUSE DI MORTE	CAMPANIA					PUGLIE			BASILICATA	Catanzaro	CALABRIE		SICILIA							SARDEGNA		Numero dell'Elenco nosologico
		Avellino	Benevento	Caserta	Napoli	Salerno	Bari delle Puglie	Foggia	Lecce	Potenza		Cosenza	Reggio di Calabria	Caltanissetta	Catania	Girgenti	Messina	Palermo	Siracusa	Trapani	Cagliari	Sassari	
107	Ernie intestinali e addominali . .	24	13	33	88	28	53	17	36	21	28	30	18	15	38	21	21	56	27	14	44	27	107
108	Malattie da echinococco	1	1	1	9	1	8	1	2	3	1	..	1	1	..	2	1	1	1	7	..	108	
109	Ascaridi, tenia, anchilostoma e altri parassiti intestinali	19	12	22	11	4	39	16	22	8	12	9	9	13	19	..	8	4	14	1	5	6	109
110	Appendicite	5	6	13	21	4	13	10	17	11	7	6	2	7	16	6	5	14	11	7	6	10	110
110 _a	Peritonite	33	33	69	135	61	114	35	67	45	48	40	44	50	74	52	84	141	40	42	55	42	110 _a
111	Idrop-ascite	2	11	7	20	4	17	9	9	15	12	6	5	9	29	6	5	21	15	10	18	10	111
112	Malattie dei reni (a)	188	133	452	1 399	339	797	269	461	253	296	222	223	279	474	284	282	530	257	196	192	145	112
113	Id. della vescica (a)	18	10	40	110	42	45	14	33	19	22	15	18	31	42	29	17	38	34	25	18	20	113
114	Calcoli renali e vescicali	2	16	4	5	..	1	..	3	4	1	4	13	3	6	12	11	7	2	1	114
115	Malattie dell'uretra e prostata (a)	2	2	5	25	8	7	5	19	3	8	2	11	3	12	5	8	26	8	8	12	5	115
116	Id. delle capsule suprarenali	1	3	5	1	2	1	1	1	1	..	3	3	2	9	1	2	3	1	116
117	Id. dei testicoli (a)	1	1	1	2	1	117
118	Id. dell'ovaia (a)	4	7	4	1	..	3	1	1	..	1	2	6	3	1	7	1	1	118
119	Id. dell'utero e vagina (b)	15	6	7	10	8	5	1	5	8	2	8	8	6	11	5	5	7	2	3	3	5	119
120	Id. delle mammelle (b)	1	1	1	..	1	2	3	..	120
121	Metrorragia dopo il parto	9	3	14	19	4	18	6	12	15	16	17	9	10	19	10	2	7	19	4	12	7	121
122	Distocia	3	5	4	17	15	4	16	5	3	3	6	2	3	2	1	2	6	1	1	7	2	122
123	Eclampsia puerperale	8	1	17	19	7	7	3	8	10	7	9	4	6	11	10	4	10	4	5	17	4	123
124	Febbre puerperale	12	19	25	32	12	17	23	27	29	22	25	22	7	22	4	14	31	9	9	29	13	124
125	Pelvi e metroperitonite puerperale	6	2	8	12	2	7	2	..	2	2	4	1	1	4	..	2	..	1	..	5	1	125
126	Sincope da parto e altre malattie puerperali	4	2	4	9	3	2	8	9	9	1	1	5	1	1	..	2	4	5	2	126
127	Flemmone, ascesso (a)	19	11	48	106	21	55	30	75	26	24	39	36	15	32	17	31	97	14	20	17	9	127
128	Cangrena della pelle	1	..	1	1	..	4	1	1	4	8	1	..	5	7	5	1	128
129	Elefantiasi degli arabi	1	129
130	Favo, foruncoli	7	10	..	6	5	5	2	..	2	6	1	3	1	2	2	1	1	3	..	130
131	Penfigo, eczema, ectima	5	3	10	9	8	8	1	11	8	7	18	4	8	3	6	7	7	6	3	17	10	131
132	Sclerema	8	2	26	43	38	117	44	62	46	..	6	3	..	1	2	10	9	4	..	1	1	132
133	Malattie delle ossa e osteomalacia (a)	8	..	11	35	12	21	5	1	4	6	7	..	13	11	11	3	4	2	2	6	7	133
134	Reumatismo articolare acuto	15	15	25	84	45	27	11	28	18	14	17	14	8	14	11	9	12	17	4	18	10	134
135	Id. cronico	13	10	16	25	10	11	11	18	12	5	2	12	11	3	8	6	2	16	12	135
136	Psoite	1	1	1	136
137	Atrofia muscolare progressiva	3	1	..	1	3	..	2	2	1	..	1	1	1	1	1	1	137
138	Alcoolismo cronico	2	1	8	10	7	6	..	9	2	1	..	3	..	3	4	6	3	138
139	Avvelenamento cronico accidentale e professionale	1	1	2	..	3	..	3	2	4	139

(a) Escluse le affezioni cancerose e tubercolari.

(b) Escluse le affezioni cancerose e tubercolari e quelle dipendenti da gravidanza, parto e puerperio.

Segue **Tavola I. — Morti, durante l'anno 1921,**
A — Per

Numero dell'Elenco nosologico (a)	CAUSE DI MORTE	PIEMONTE				LIGURIA		LOM			
		Alessandria	Cuneo	Novara	Torino	Genova	Porto Maurizio	Bergamo	Brescia	Como	Cremona
140	in istato d'ubbrichezza	4	2	..	1
141	per annegamento	46	34	49	69	43	5	21	52	30	34
142	per freddo	3	3	2	5	6	..	2	2	..	2
143	per insolazione	1	1	3	2	3	1	2	2	1	..
144	per fulminazione:										
	A) naturale	3	4	6	3	1	1	4	..	2	1
	B) da apparecchi elettrici	4	..	11	11	5	..	7	5	4	..
145	per caduta	101	81	74	130	147	26	84	103	84	36
146	per lesioni causate da scoppio di esplosivi, di armi da fuoco, di mine, ecc.	13	9	15	19	40	2	9	24	10	10
147	per ferite da taglio	1	3	..	1	1	1	1	7
148	per lesioni da macchine agricole e industriali	3	2	3	..	7	1	3	1	2	..
149	per schiacciamento	40	42	80	83	88	10	30	54	25	10
150	per violenze d'animali	2	1	3	2	5	2	..
151	per ustione	26	22	25	41	42	2	30	29	18	14
152	per soffocamento	1	2	1	1	5	..	3	6	..	2
153	per asfissia	8	2	4	12	6	4	2	6	3	5
154	per avvelenamenti acuti	5	7	7	8	12	1	4	5	1	5
155	per morsi di vipera o di altri animali velenosi	2	1
156	per cause diverse o non determinate	103	1
157	Omicidio (compreso quello d'infante)	49	26	33	66	92	7	18	33	15	21
158	In seguito a ferite riportate in guerra	1	1	..	3	1	1	..
160	per annegamento	16	5	24	25	7	1	2	2	5	..
161	con arma da fuoco	25	17	13	62	66	4	8	8	18	4
162	id. da taglio	1	..	3	9	3	3	..	2	1	..
163	per impiccamento	15	16	15	20	14	2	5	13	15	6
164	per precipitazione	3	..	4	17	30	1	3	3	6	2
165	per schiacciamento sotto convogli ferroviari, sotto tramway, ecc.	9	1	4	7	2	2	1	4	10	..
166	per avvelenamento	2	..	6	23	24	4	2	2	5	1
167	per asfissia	3	2	1	6	6	1
168	con altro mezzo o con mezzo non determinato	1	7	..	13	..	2	1	2
	Totale dei morti per causa determinata	11 092	10 175	10 515	20 166	16 598	2 393	13 380	13 202	10 743	6 156
	Morti per causa ignota o non dichiarata	174	(b) 419	270	(b) 316	196	67	45	228	268	25
	TOTALE GENERALE	11 266	10 594	10 785	20 482	16 794	2 460	13 425	13 430	11 011	6 181

classificati secondo 168 cause di morte
provincie.

Numero dell'Elenco nosologico	BARDIA				VENETO							EMILIA		Numero dell'Elenco nosologico	
	Mantova	Milano	Pavia	Sondrio	Belluno	Padova	Rovigo	Treviso	Udine	Venezia	Verona	Vicenza	Bologna		Ferrara
140	..	1	1	..	1	1	140
141	32	83	22	9	7	50	23	52	46	52	30	29	44	25	141
142	..	1	3	..	1	1	..	1	5	2	2	1	142
143	5	6	2	15	..	9	13	35	1	5	7	5	143
144	..	2	1	1	1	2	1	..	2	1	2	2	144
	..	13	1	1	..	1	1	1	4	2	1	1	
145	36	182	44	17	52	46	19	55	60	36	36	61	81	29	145
146	8	49	7	4	11	8	3	21	24	12	15	37	13	6	146
147	..	1	..	1	1	..	2	1	..	3	..	147
148	..	2	3	..	1	2	1	1	1	..	148
149	9	173	24	10	29	16	6	31	23	29	43	28	44	18	149
150	..	4	1	1	2	1	2	3	1	..	150
151	11	58	9	3	8	11	4	17	33	13	15	17	28	21	151
152	3	3	..	4	1	2	..	3	1	..	3	..	152
153	3	11	6	2	1	2	8	7	1	8	2	..	153
154	2	8	1	1	..	8	..	1	2	3	1	1	..	5	154
155	1	1	1	2	1	..	1	155
156	1	19	..	3	3	..	28	3	156
157	27	79	23	3	6	31	19	13	27	25	14	25	41	36	157
158	..	1	3	1	3	2	158a
160	3	17	5	..	2	11	6	3	13	12	5	6	17	3	160
161	3	74	13	2	10	13	5	8	14	8	15	23	19	3	161
162	3	8	..	1	1	2	2	4	2	2	3	1	162
163	8	18	15	..	5	7	4	12	16	3	5	23	40	8	163
164	..	25	2	1	5	2	1	1	1	..	2	2	8	..	164
165	1	11	8	..	1	..	2	..	3	..	2	1	6	1	165
166	3	69	3	3	2	4	5	9	2	2	11	..	166
167	..	5	1	1	..	1	1	7	..	167
168	..	1	..	1	..	1	..	1	7	3	1	..	168
	5 838	29 266	6 717	2 657	4 094	9 118	5 264	7 352	11 434	8 570	7 739	8 718	9 530	5 924	
	21	80	111	29	321	135	30	164	244	22	51	260	45	20	
	5 859	29 346	6 828	2 686	4 355	9 253	5 294	7 516	11 678	8 592	7 790	8 978	9 575	5 944	

per «condanna alla pena capitale» (n. 159).
molto dal luogo dove questo risiede.

(a) Nell'anno 1921 non si verificarono nel Regno casi di morte per «ferite riportate in duello» (n. 158 dell'Elenco nosologico) e
(b) Questi decessi si riferiscono a persone morte senza assistenza medica in piccoli centri tuttora privi di sanitario, o che distano

Segue Tav. I. — Morti, durante l'anno 1921
4 — Per

Numero dell'Elenco nosologico	CAUSE DI MORTE	segue EMILIA						T O			
		Forlì	Modena	Parma	Piacenza	Ravenna	Reggio nell'E- milia	Arezzo	Firenze	Grosseto	Livorno
140	in istato d'ubriachezza	1	1	2	1	..	
141	per annegamento	24	30	26	19	16	26	14	32	4	
142	per freddo	2	2	..	2	..	1	..	
143	per insolazione	1	2	5	4	1	7	..	
144	per fulminazione:										
	A) naturale	1	1	2	..	8	
	B) da apparecchi elettrici	1	1	1	1	..	4	1	
145	per caduta	55	34	27	18	26	23	48	123	19	
146	per lesioni causate da scoppio di esplosivi, di armi da fuoco, di mine, ecc.	8	8	13	8	6	5	6	18	2	
147	per ferite da taglio	2	..	2	1	
148	per lesioni da macchine agrarie e industriali	1	..	1	2	..	
149	per schiacciamento	14	13	25	20	7	5	11	50	7	
150	per violenze d'animali	4	4	2	2	..	
151	per ustione	15	16	22	23	4	8	12	22	5	
152	per soffocamento	3	7	5	1	1	..	2	2	..	
153	per asfissia	4	4	..	1	..	4	1	2	4	
154	per avvelenamenti acuti	1	2	..	2	3	..	1	6	2	
155	per morsi di vipera o di altri animali velenosi	1	1	..	
156	per cause diverse o non determinate	2	..	21	13	14	7	
157	Omicidio (compreso quello d'infante)	25	37	31	27	28	13	26	88	29	
158a	In seguito a ferite riportate in guerra	1	1	1	
160	per annegamento	2	7	9	5	3	7	3	14	1	
161	con arma da fuoco	7	10	10	5	18	7	6	40	1	
162	id. da taglio	2	1	3	1	..	3	2	2	1	
163	per impiccamento	7	16	10	2	2	10	5	16	8	
164	per precipitazione	1	5	7	..	2	3	4	10	..	
165	per schiacciamento sotto convogli ferroviari, sotto tramways, ecc.	3	2	1	2	..	2	..	2	..	
166	per avvelenamento	1	1	2	3	2	5	..	8	..	
167	per asfissia	2	1	..	2	1	
168	con altro mezzo o con mezzo non determinato	2	2	..	4	2	..	1	1	
	Totale dei morti per causa determinata	6 250	6 637	5 331	4 322	4 077	5 637	5 162	15 432	2 387	
	Morti per causa ignota o non dichiarata	17	23	37	18	11	35	77	58	89	
	TOTALE GENERALE	6 267	6 725	5 368	4 340	4 088	5 672	5 239	15 490	2 476	

(a) Nell'anno 1921 non si verificarono nel Regno casi di morte per «ferite riportate in duello» (n. 158 dell'Elenco nosologico) e per (b) Questi decessi si riferiscono a persone morte senza assistenza medica in piccoli centri tuttora privi di sanitario, o che di-

classificati secondo 168 cause di morte.
province.

Numero dell'Elenco nosologico (a)	S C A N A				M A R C H E				U M B R I A	LAZIO	A B R U Z Z I E M O L I S E				Numero dell'Elenco nosologico (a)
	Luca	Massa e Carrara	Pisa	Sienna	Ancona	Ascoli Piceno	Macerata	Pesaro e Urbino	Perugia	Roma	Aquila degli Abruzzi	Campobasso	Chieti	Teramo	
140	1	140
141	8	4	14	8	17	11	8	17	26	46	9	7	18	12	141
142	1	..	1	..	1	1	..	3	1	1	1	2	142
143	1	1	1	3	..	2	3	2	1	4	3	1	4	..	143
144	1	2	3	3	1	1	..	2	5	9	..	6	..	1	144
145	1	2	2	3	..	2	5	2	1	145
146	22	47	15	15	58	41	20	18	71	115	61	29	47	27	146
147	3	6	9	6	3	5	3	3	19	23	7	6	5	3	147
148	1	1	1	1	148
149	1	3	3	1	1	1	..	149
150	5	10	3	23	16	14	7	8	30	112	16	9	6	6	150
151	3	..	2	..	1	..	3	6	4	3	2	..	151
152	8	15	7	11	15	12	12	14	30	68	30	23	29	16	152
153	2	1	1	1	1	1	153
154	1	7	..	3	2	..	1	20	5	..	1	1	154
155	1	3	1	2	1	..	1	3	3	4	4	..	1	2	155
156	1	1	156
157	19	8	27	1	1	11	26	83	..	1	..	11	157
158a	17	42	22	15	11	12	12	13	49	124	25	20	26	13	158a
160	1	1	160
161	2	..	2	6	2	2	1	6	12	26	4	3	4	3	161
162	8	4	10	3	6	4	9	4	14	59	5	2	2	2	162
163	2	..	4	..	1	1	1	3	2	163
164	8	1	11	16	8	4	3	10	6	13	4	1	5	3	164
165	1	2	2	3	5	2	..	1	9	23	1	1	1	1	165
166	2	1	1	1	2	166
167	1	..	5	1	4	2	4	4	8	30	4	5	2	..	167
168	2	..	1	..	1	..	1	2	5	168
	1	2	3	3	12	168
	4 992	3 755	5 160	4 409	5 628	4 753	4 655	5 214	12 768	24 799	7 606	7 331	6 731	5 399	
	25	14	21	16	5	61	13	78	223	196	(b) 191	(b) 139	(b) 351	106	
	5 017	3 769	5 181	4 425	5 633	4 814	4 668	5 292	12 991	24 995	7 797	7 470	7 082	5 505	

«condanna alla pena capitale» (n. 159).
*tano molto dal luogo dove questo risiede.

Segue Tav. I. — Morti, durante l'anno 1921,
A. — Per

Numero dell'Elenco nosologico (a)	CAUSE DI MORTE	CAMPANIA					PUGLIE			BASILI-CATA	
		Avellino	Benevento	Caserta	Napoli	Salerno	Bari delle Puglie	Foggia	Lecco	Potenza	Catanzaro
140	in istato d'ubbrachezza	1	..	
141	per annegamento	15	14	23	28	14	19	12	45	17	
142	per freddo	1	2	2	1	1	..	4	
143	per insolazione	3	6	1	2	5	5	2	
144	per fulminazione:										
	A) naturale	4	2	8	2	10	3	5	14	21	
	B) da apparecchi elettrici	1	5	4	
145	per caduta	42	14	108	148	55	80	40	50	38	
146	per lesioni causate da scoppio di esplosivi, di armi da fuoco, di mine, ecc.	7	5	17	22	8	13	5	13	9	
147	per ferite da taglio	1	..	2	5	1	1	3	..	3	
148	per lesioni da macchine agricole e industriali	3	1	
149	per schiacciamento	2	3	32	86	16	25	15	17	18	
150	per violenze d'animali	1	1	3	3	4	
151	per ustione	53	16	49	65	39	46	39	41	45	
152	per soffocamento	3	1	2	1	4	..	1	
153	per asfissia	5	1	3	13	3	6	1	4	1	
154	per avvelenamenti acuti	2	2	2	10	..	3	9	11	2	
155	per morsi di vipera o di altri animali velenosi	1	2	
156	per cause diverse o non determinate	13	2	1	9	1	2	6	..	
157	Omicidio (compreso quello d'infante)	28	12	50	110	35	37	58	40	40	
158	In seguito a ferite riportate in guerra	1	..	1	..	1	2	
159	per annegamento	3	2	3	9	2	18	5	14	3	
160	con arma da fuoco	9	1	12	39	10	4	9	8	4	
161	id. da taglio	1	1	1	6	3	1	1	2	..	
162	per impiccamento	3	1	3	10	3	3	1	..	7	
163	per precipitazione	1	27	1	2	3	
164	per schiacciamento sotto convogli ferroviari, sotto tramway, ecc	3	
165	per avvelenamento	3	2	9	74	3	12	3	..	8	
166	per asfissia	1	
167	con altro mezzo o con mezzo non determinato	1	1	4	..	
168	Totale dei morti per causa determinata	7 752	4 866	15 167	26 171	11 270	19 704	9 409	17 017	10 630	
	Morti per causa ignota o non dichiarata	67	43	(b) 184	29	124	56	50	167	(b) 209	
	TOTALE GENERALE	7 819	4 909	15 351	26 200	11 394	19 760	9 459	17 184	10 839	

classificati secondo 168 cause di morte.
province.

Numero dell'Elenco nosologico (a)	CALABRIE		SICILIA							SARDEGNA	
	Cosenza	Reggio di Calabria	Caltanissetta	Catania	Girgenti	Messina	Palermo	Siracusa	Trapani	Cagliari	Sassari
140	1
141	6	10	6	11	7	8	11	25	17	1	5
142	1	1	3	1	..	1	1
143	..	1	1	..	3	1	4	2	2	4	3
144	10	4	9	6	6	8	7	3	..	3	2
145	36	40	26	55	22	31	39	27	28	33	18
146	7	5	11	21	10	3	16	5	4	11	5
147	1	..	1	..	1	..	1	..
148	..	1	1
149	12	13	18	18	20	1	17	8	6	16	19
150	3	5	2	1	1	3	3
151	49	37	19	33	20	22	40	21	12	36	20
152	1	2	1	2	1	..
153	3	1	1	4	7	1	4	4	2	4	1
154	1	..	1	1	2	8	6	1	2	5	..
155
156	1	13	17	31	..	8
157	34	72	46	51	162	27	212	29	176	23	12
158	..	2	6
160	..	1	1	12	1	2	2	2	1	6	2
161	6	3	3	24	19	5	15	4	6	7	6
162	..	1	..	1	2	1	1	1
163	4	1	3	6	4	10	8	4	3	8	5
164	2	1	..	2	1	1	..	2	..
165	..	1	..	1	1	..	1
166	2	..	2	13	..	3	6	2	4	2	1
167	1
168	..	1	9	11
	9 059	8 428	7 510	14 451	8 685	8 967	15 784	8 220	6 216	9 882	5 985
	418	378	31	(b) 188	12	222	138	47	13	(b) 619	(b) 501
	9 477	8 806	7 541	14 639	8 697	9 189	15 922	8 267	6 229	10 501	6 486

(a) Nell'anno 1921 non si verificarono nel Regno casi di morte per « ferite riportate in duello » (n. 158 dell'Elenco nosologico)
(b) Questi decessi si riferiscono a persone morte senza assistenza medica in piccoli centri tuttora privi di sanitario, o che distano

« per condanna alla pena capitale » (N. 159).
molto dal luogo dove questo risiede.

Segue Tav. I. — Morti, durante l'anno 1921, classificati secondo 168 cause di morte.
B — Per compartimenti e per il complesso del Regno.

Num. dell'Elenco nosologico (a)	CAUSE DI MORTE	Piemonte	Liguria	Lombardia	Veneto	Emilia	Toscana	Marche	Umbria	Lazio	Abruzzi e Molise	Campania	Puglie	Basilicata	Calabria	Sicilia	Sardegna	REGNO			Num. dell'Elenco nosologico (a)
																		Maschi	Femmine	Totale dei morti	
1	Asfissia e apoplezia nel parto	56	15	147	63	61	51	20	7	26	16	39	15	3	36	57	4	376	270	646	1
2	Idrocefalo congenito, ernie cerebrali, spina bifida, mostruosità	34	13	138	99	52	63	22	15	62	40	98	54	22	31	126	9	432	446	878	2
3	Cianosi, persistenza del foro di Botallo	26	17	104	62	56	45	14	10	21	13	31	23	11	12	33	20	287	211	498	3
4	Atresia (delle narci, dell'esofago, ecc.)	11	2	20	38	20	8	3	19	6	4	30	2	3	..	15	8	120	69	189	4
5	Labbro leporino	13	1	24	33	11	15	6	5	9	6	23	11	1	2	12	4	91	85	176	5
6	Atrofia congenita, immaturità	1 581	468	3 918	4 086	3 511	2 243	1 381	855	946	1 564	2 309	2 538	459	1 312	3 869	679	16 982	14 687	31 669	6
7	Vaiuolo	5	11	8	9	3	4	14	2	34	55	141	38	1	233	802	..	655	705	1 360	7
8	Morbillo	385	65	693	65	280	424	40	65	357	147	228	485	115	417	340	205	2 205	2 106	4 311	8
9	Scarlattina	17	14	200	37	35	12	15	80	556	73	94	312	25	30	258	..	909	850	1 759	9
10	Risipola	93	42	185	136	97	155	50	37	81	47	161	151	21	82	67	34	750	689	1 439	10
11	Febbre tifoidea	719	204	2 214	1 016	759	641	570	290	365	494	747	470	147	531	926	223	4 305	5 811	10 116	11
12	Tifo petecchiale	3	..	3	..	2	2	2	2	..	1	3	2	1	5	2	..	0	18	28	12
13	Meningite cerebro spinale epidemica	10	4	14	12	6	9	..	1	3	2	6	11	1	4	4	..	50	37	87	13
14	Difterite	228	75	256	404	242	215	105	117	140	89	187	95	27	92	153	31	1 338	1 118	2 456	14
15	Laringite crupale	42	22	110	84	34	50	17	..	1	26	52	27	18	44	35	9	315	256	571	15
16	Ipertosse	112	119	377	272	261	152	97	53	107	201	112	190	19	51	283	161	1 111	1 456	2 567	16
17	Influenza	168	112	410	304	208	293	130	83	247	208	610	384	122	322	429	127	2 136	2 026	4 162	17
18	Febbri da malaria	24	4	63	248	88	57	9	13	166	93	213	580	223	408	1 181	863	2 422	1 816	4 238	18
19	Cachessia palustre	6	..	10	38	9	10	5	2	22	16	29	81	35	53	131	163	362	248	610	19
20	Dissenteria	9	..	8	2	12	2	7	1	66	8	..	14	101	115	20
22	Sifilide	57	63	112	93	75	87	34	22	138	57	280	107	18	94	133	22	803	599	1 402	22
23	Setticemia, ptoemia	287	125	466	381	299	279	122	80	216	111	333	288	41	149	444	73	1 873	1 821	3 694	23
24	Pustola maligna, carbonchio	13	16	8	5	5	12	3	1	14	16	28	22	14	15	17	26	133	82	215	24
25	Moccio, cimurro	1	1	..	1	25
26	Lebbra	3	..	3	..	1	1	3	2	8	5	13	26
27	Rabbia	1	..	7	7	4	1	1	1	..	5	4	3	2	4	9	3	40	2	52	27
28	Altre malattie infettive e infezioni non determinate	17	4	23	19	29	12	8	15	19	10	24	10	1	25	233	22	251	225	476	28
29	Tubercolosi disseminata	254	84	444	334	307	252	112	44	66	85	152	73	19	68	87	115	1 201	1 295	2 496	29
30	Meningite tubercolare, idrocefalo acquisito.	355	224	1 009	1 040	588	409	139	100	325	197	349	401	36	135	324	177	2 956	2 832	5 788	30
31	Tubercolosi polmonare, tisi	3 950	1 868	6 249	4 782	2 580	3 200	925	735	1 645	895	2 376	1 932	284	937	2 738	1 244	17 526	19 114	36 640	31
32	Tabes mesenterica	156	81	512	397	265	312	130	106	138	170	465	599	88	156	287	152	1741	2 273	4 014	32
33	Scrofola disseminata	24	9	54	69	23	42	8	8	12	16	43	25	4	24	62	30	234	219	453	33
34	Lupus	8	1	14	14	9	4	6	2	3	4	7	5	..	4	7	4	30	62	92	34
35	Artrite fungosa, sinovite fungosa	14	21	38	31	18	43	7	1	27	8	31	10	5	11	13	11	173	116	289	35

(i) Nell'anno 1921 non si verificarono nel Regno casi di morte per « colera asiatico ». (N. 21 dell'elenco nosologico).

Segue Tav. I. — Morti, durante l'anno 1921, classificati secondo 168 cause di morte.
B — Per compartimenti e per il complesso del Regno.

Num. dell'elenco nosologico	CAUSE DI MORTE	Piemonte	Liguria	Lombardia	Veneto	Toscana	Marche	Umbria	Lazio	Abruzzi e Molise	Campania	Puglie	Basilicata	Calabrie	Sicilia	Sardegna	REGNO			Num. dell'elenco nosologico	
																	Maschi	Femmine	Totale dei morti		
36	Tubercolosi delle ossa e d'altri organi ..	151	66	287	213	186	210	67	31	39	53	129	119	20	61	127	70	929	850	1 779	36
37	Morbo di Pott	83	28	138	99	67	89	23	15	41	26	55	46	5	23	52	18	416	392	808	37
38	Rachitide	26	25	141	351	193	39	89	23	22	75	70	99	31	83	123	84	776	698	1 474	38
39	Anemia	356	139	729	964	374	232	262	111	187	251	541	765	101	159	1 027	282	3 144	3 336	6 480	39
40	Leucemia	102	40	152	147	112	85	27	30	74	62	198	112	12	66	156	36	641	770	1 411	40
41	Porpora emorragica	13	5	27	26	20	21	9	4	18	10	42	24	8	13	42	13	163	132	295	41
42	Emofilia	21	9	24	33	14	15	6	4	10	15	26	19	1	7	40	3	136	111	247	42
43	Scorbuto	2	3	15	15	21	1	1	2	1	2	8	4	1	3	21	3	65	38	103	43
44	Marasmo senile	4 946	1 027	4 548	3 941	3 230	3 140	1 852	1 048	1 198	2 707	5 994	3 518	897	2840	7 655	1 091	22 455	27 107	49 562	44
45	Pellagra	4	..	73	96	13	5	16	14	..	1	130	92	222	45
46	Gotta	17	3	25	11	23	10	14	4	1	11	10	22	4	11	31	3	147	53	200	46
47	Diabete	150	128	223	142	121	152	65	44	105	66	202	70	18	49	207	57	1 017	782	1 799	47
48	disseminati in più organi	87	21	110	28	129	74	21	..	2	13	7	16	3	4	27	16	223	335	558	48
49	dell'utero, vagina ovaia	298	131	366	254	210	256	85	49	141	78	253	154	29	75	242	37	..	2 658	638	49
50	delle mammelle	125	53	174	107	90	109	32	19	69	35	121	62	11	40	85	29	13	1 143	1 161	50
51	della vescica, uretra, prostata, del pene, dei testicoli, dei reni	51	26	91	71	60	65	16	10	41	14	58	31	8	13	40	7	490	112	602	51
52	della bocca, labbra, lingua, del palato, delle fauci, della tiroide, laringe, trachea	141	68	273	169	158	120	34	20	79	39	81	48	10	27	70	22	990	369	1 359	52
53	dello stomaco, esofago	881	349	1 901	832	1 153	1 287	278	138	338	162	237	121	41	139	297	89	4 772	3 471	8 243	53
54	del fegato	264	119	440	267	309	310	94	55	133	76	177	104	25	59	196	34	1 329	1 333	2 662	54
55	della milza, del pancreas, intestino, peritoneo	375	135	666	296	364	393	87	49	142	69	194	102	17	40	147	30	1 343	1 763	3 106	55
56	delle ossa, articolazioni	44	9	45	32	28	20	7	1	1	9	12	27	1	3	26	4	151	118	269	56
57	dei centri nervosi e organi dei sensi	23	25	87	34	28	38	15	..	2	14	12	13	5	8	11	13	188	140	328	57
58	d'altri organi	395	174	615	481	316	343	185	109	183	171	437	194	51	159	531	60	2 118	2 236	4 354	58
59	Meningite semplice cerebrale e spinale ..	582	286	1 168	649	383	404	134	71	189	163	632	391	56	197	557	115	3 199	2 778	5 977	59
60	Mielite, tabe dorsale	144	95	265	88	105	92	59	17	41	56	168	80	23	61	98	40	837	595	1 432	60
61	Morbo di Landry, di Friedreich, di Parkinson	46	19	52	43	32	28	7	2	16	22	49	13	6	19	35	9	226	172	398	61
62	Paralisi infantile	33	3	52	67	39	51	22	35	43	17	67	48	14	18	61	16	317	269	586	62
63	Encefalite	176	43	304	172	176	144	60	28	74	51	92	125	15	37	118	48	888	775	1 663	63
64	Apoplessia e congestione cerebrale	3 598	1 187	5 775	3 543	3 660	3 268	1 901	935	1 326	2 125	3 878	2 198	542	1 301	3 598	568	20 933	18 470	39 403	64
65	Tumori cerebrali e spinali (a)	35	1	19	36	43	30	2	15	25	4	12	11	1	16	33	2	161	124	285	65
66	Rammollimento cerebrale	50	15	114	63	104	67	46	22	145	23	20	24	1	17	18	11	390	350	740	66
67	Paralisi progressiva, demenza paralitica ..	137	41	315	305	325	228	231	213	208	46	642	75	17	45	487	22	2 001	1 336	3 337	67
68	Epilessia, isterismo	148	41	170	120	114	124	37	26	41	72	217	68	23	75	134	49	795	664	1 459	68
69	Corea	6	1	10	8	5	6	3	5	3	2	3	5	1	..	5	2	33	32	65	70
70	Tetano e trisma	100	26	122	174	66	32	29	7	17	14	63	40	5	29	29	12	520	245	765	71
72	Eclampsia infantile	416	200	575	909	454	598	731	368	655	830	2855	1 693	279	825	781	104	6 663	5 610	12 273	72
73	Successioni della pazzia	3	21	18	16	1	9	18	3	20	14	1	..	62	62	124	73

(a) Escluse le affezioni cancerose e tubercolari.

Segue Tav. I. — Morti, durante l'anno 1921, classificati secondo 168 cause di morte.

B — Per compartimenti per il complesso del Regno.

Num. dell'elenco nosologico	CAUSE DI MORTE	Piemonte	Liguria	Lombardia	Veneto	Emilia	Toscana	Marche	Umbria	Lazio	Abruzzi e Molise	Campania	Puglie	Basilicata	Calabria	Sicilia	Sardegna	REGNO			Num. dell'elenco nosologico
																		Maschi	Femmine	Totale dei morti	
74	Malattie degli occhi (a)	1	..	6	3	5	5	2	1	2	..	1	1	2	2	10	21	31	74
75	Malattie degli orecchi (a)	44	13	77	65	39	47	12	6	46	16	39	38	..	12	41	9	320	191	511	75
76	Malattie delle fosse nasali, della trachea, della laringe (a)	57	8	113	118	43	40	32	18	32	54	101	82	18	34	69	20	484	355	839	76
77	Bronchite acuta	1 502	513	2 923	2 297	1 874	1 409	870	582	623	1 247	3 085	3 851	778	1 711	3 698	637	14 145	13 455	27 600	77
78	Bronchite cronica	642	139	592	324	415	408	163	91	157	282	822	742	113	274	764	143	2 758	3 313	6 071	78
79	Malattie della pleura (a)	263	111	453	274	159	198	71	49	121	112	385	198	32	110	370	78	1 781	1 203	2 984	79
80	Congestione ed apoplezia polmonare	66	23	101	78	95	59	26	4	46	22	45	28	8	20	50	21	376	316	692	80
81	Polmonite crupale	2 663	995	3 592	2 255	1 913	1 947	575	494	1 145	1 036	3 139	2 005	371	1 336	3 187	1 153	15 552	12 214	27 806	81
82	Bronco polmonite acuta	3 459	1 881	5 065	3 755	3 059	3 064	967	617	1 790	1 447	4 766	2 940	504	1 429	3 365	890	20 177	18 821	38 998	82
83	Polmonite cronica, cangrena polmonare	91	17	110	106	58	56	17	10	28	23	36	61	3	25	53	27	483	238	721	83
84	Malattie della tiroide e del timo (a)	32	7	44	33	9	7	3	6	12	8	18	3	1	6	24	7	112	113	225	84
85	Morbo di Basedow	23	9	27	13	12	13	6	2	5	4	7	2	3	3	4	4	27	110	137	85
86	Asma, enfisema polmonare	199	65	317	203	177	131	73	50	85	198	224	139	42	133	202	55	1 283	1 010	2 293	86
87	Malattie delle arterie e cangrena senile degli arti	1 044	287	1 693	1 341	1 030	1 155	334	223	340	435	1 138	317	86	219	579	114	6 559	4 256	10 815	87
88	Malattie delle vene, flebite, emorroidi	23	14	45	31	36	46	1	5	15	10	26	8	..	4	15	4	125	162	287	88
89	Malattie dei vasi linfatici (linfangioite, adenite).	12	7	30	14	9	5	7	1	3	3	4	8	1	6	6	1	65	52	117	89
90	Malattie del cuore	7 879	2 651	10 036	6 118	4 694	4 432	2 329	1 423	1 862	2 817	7 045	3 437	1 017	2 729	6 054	1 060	28 549	36 939	65 488	90
91	Malattie del pericardio	26	4	33	24	26	9	3	3	5	9	27	16	3	7	16	2	96	117	213	91
92	Angina pectoris	78	33	115	111	110	127	35	18	92	42	272	71	21	55	101	11	845	447	1 292	92
93	Sincope (b)	108	51	352	170	115	102	35	28	659	60	137	65	20	38	46	23	1 118	691	2 009	93
94	Malattie della bocca e della lingua (a)	48	16	100	76	57	54	17	21	22	59	94	79	19	48	172	24	466	440	906	94
95	Orecchioni	9	1	14	2	6	3	7	3	4	1	4	6	..	2	14	2	38	40	78	95
96	Malattie delle tonsille, faringe, esofago (a)	57	24	81	47	35	61	30	27	35	33	78	59	23	28	77	28	395	328	723	96
97	Malattie dello stomaco, atropia (a)	576	224	1 141	1 081	536	339	238	32	136	341	865	1 086	155	399	1 350	237	4 405	4 331	8 736	97
98	Ulcera rotonda dello stomaco	81	32	107	101	69	94	36	16	76	30	54	39	5	39	62	9	523	327	850	98
99	Epatite, cirrosi epatica	471	214	643	359	306	271	126	68	179	144	500	335	81	173	491	178	3 116	1 423	4 539	99
100	Atrofia gialla acuta del fegato	7	6	6	4	..	6	3	4	3	4	21	16	1	3	7	7	45	53	98	100
101	Calcoli biliari	42	23	43	29	28	45	12	12	27	12	21	9	..	11	19	3	106	230	336	101
102	Ittero	94	35	297	143	131	112	31	18	90	79	174	179	27	60	196	61	1 044	688	1 732	102
103	Malattie della milza e del pancreas (a)	3	4	11	11	3	3	1	1	3	1	4	14	14	3	49	34	83	103
104	Diarrea, enterite, colera indigeno, ulcera intestinale, ecc.	4 844	1 447	14 589	8 821	5 204	4 347	2 510	1 581	2 746	4 310	9 027	7 054	2 405	4 725	12 314	2 429	45 502	42 851	88 353	104
105	Volvolo, occlusione intestinale	235	75	303	194	179	165	52	37	61	77	224	153	38	68	159	29	1 174	868	2 042	105
106	Tumori intestinali e addominali (a)	56	..	27	..	17	9	2	..	3	1	5	18	..	14	43	..	81	114	195	106

(a) Escluse le affezioni cancerose e tubercolari.
 (b) Esclusa la sincope da parto.

segue Tav. I. — Morti, durante l'anno 1921,
B — Per compartimenti e

Num. dell'Elenco nosologico	CAUSE DI MORTE	Piemonte	Liguria	Lombardia	Veneto	Emilia	Toscana
107	Ernie intestinali e addominali	144	54	122	96	86	73
108	Malattie da echinococco	1	..	3	2	8	13
109	Ascaridi, tenia, anchilostoma ed altri parassiti intestinali	24	6	92	123	154	86
110	Appendicite	83	28	138	72	68	44
110a	Peritonite	333	102	607	473	382	313
111	Idrope-ascite	41	8	51	22	27	25
112	Malattie dei reni (a)	1 079	421	1 721	1 043	825	963
113	Id. della vescica (a)	145	59	161	109	91	134
114	Calcoli renali e vescicali	13	7	23	9	14	16
115	Malattie dell'uretra e prostata (a)	88	56	113	100	99	67
116	Id. delle capsule surrenali	13	7	26	16	9	16
117	Id. dei testicoli (a)	1	..	1	3	3	1
118	Id. dell'ovaia (a)	14	1	22	20	8	11
119	Id. dell'utero e vagina (b)	55	31	43	37	24	25
120	Id. delle mammelle (b)	3	1	6	3	2	2
121	Metrorragia dopo il parto	27	10	57	61	30	39
122	Distocia	22	8	45	34	19	23
123	Eclampsia puerperale	26	9	86	49	44	49
124	Febbre puerperale	89	29	159	87	94	102
125	Pelvi e metropertitonite puerperale	10	2	45	24	11	8
126	Sincope da parto e altre malattie puerperali	13	5	33	14	8	13
127	Flemmone, ascesso (a)	80	60	155	168	154	148
128	Cangrena della pelle	8	1	21	11	2	1
129	Elefantiasi degli arabi	1
130	Favo, foruncoli	11	6	24	10	12	9
131	Pemfigo, eczema, ectima	33	19	47	41	42	33
132	Sclerema	37	7	215	75	222	44
133	Malattie delle ossa e osteomalacia (a)	49	39	162	71	62	70
134	Reumatismo articolare acuto	124	61	163	177	137	113
135	Id. cronico	34	39	117	66	57	..
136	Psoite
137	Atrofia muscolare progressiva	7	..	8	7	9	..
138	Alcolismo cronico	54	36	89	155	40	29
139	Avvelenamento cronico accidentale e professionale	9	3	19	2	2	3

classificati secondo 168 cause di morte.
per il complesso del Regno.

Marche	Umbria	Lazio	Abruzzi e Molise	Campania	Puglie	Basilicata	Calabrie	Sicilia	Sardegna	REGNO			Num. dell'Elenco nosologico
										Maschi	Femmine	Totale dei morti	
35	20	40	53	186	106	21	76	192	71	894	481	1 375	107
1	1	17	5	13	11	3	2	8	7	50	45	95	108
21	30	20	23	68	77	8	30	59	11	402	380	782	109
13	12	40	19	49	40	11	15	66	16	439	275	714	110
83	28	138	72	68	44
125	70	112	130	329	216	45	132	433	97	1 854	2 045	3 899	110a
4	7	10	33	44	35	15	23	95	28	220	248	468	111
445	284	926	717	2 511	1 527	253	741	2 282	337	7 998	8 077	16 075	112
37	19	52	59	220	92	19	55	216	38	1 353	153	1 506	113
10	11	7	3	22	6	..	8	56	3	177	31	208	114
23	14	50	21	42	31	3	21	70	17	778	17	795	115
5	4	6	5	10	2	1	3	20	4	74	73	147	116
..	2	..	1	2	1	2	1	18	..	18	117
3	..	2	3	15	4	1	2	19	2	..	127	127	118
9	9	29	21	46	11	8	18	39	8	..	393	393	119
1	..	*3	1	2	2	3	13	16	29	120
15	8	13	29	49	36	15	42	71	19	..	521	521	121
12	12	34	23	44	25	3	11	16	9	..	340	340	122
21	16	18	28	52	18	10	20	50	21	..	517	517	123
37	29	63	47	100	67	29	69	96	42	..	1 139	1 139	124
5	3	9	7	30	9	2	7	8	6	..	186	186	125
4	..	5	17	10	14	8	19	14	7	..	184	184	126
52	38	99	77	205	160	26	99	226	26	1 077	696	1 773	127
2	2	3	6	4	9	17	1	51	37	88	128
..	1	1	..	3	..	3	129
8	4	11	6	17	16	2	8	11	3	103	55	158	130
15	9	15	22	35	20	8	24	40	27	245	185	430	131
25	12	25	44	117	223	46	9	26	2	642	487	1 129	132
13	6	28	21	66	27	4	13	46	13	363	327	690	133
44	30	26	58	184	66	18	45	75	28	639	710	1 349	134
24	7	33	31	39	46	11	35	44	28	242	473	715	135
..	1	..	1	..	1	3	..	3	136
3	1	2	3	8	4	..	1	4	2	36	23	59	137
25	18	28	13	28	6	..	12	10	9	515	67	582	138
..	..	3	..	2	5	..	3	6	..	39	18	57	139

(a) Escluse le affezioni cancerose e tubercolari.

(b) Escluse le affezioni cancerose e tubercolari e quelle dipendenti da gravidanza, parto e puerperio.

Segue Tav. I. — Morti, durante l'anno 1921,
B — Per compartimenti

classificati secondo 168 cause di morte.
per il complesso del Regno.

Num. dell'Elenco nosologico (α)	CAUSE DI MORTE	Piemonte	Liguria	Lombardia	Veneto	Emilia	Toscana	Marche	Umbria	Lazio	Abruzzi e Molise	Campania	Puglie	Basilicata	Calabrie	Sicilia	Sardegna	REGNO			Num. dell'Elenco nosologico (α)	
																		Maschi	Femmine	Totale dei morti		
140	in stato d'ubbrachezza	4	5	1	5	1	1	1	1	17	2	19	140
141	per annegamento	198	48	288	294	210	91	53	26	46	46	94	76	17	25	85	22	..	1 201	413	1 614	141
142	per freddo	13	6	10	13	6	3	5	1	1	3	6	1	..	6	4	2	..	62	18	80	142
143	per insolazione	7	4	18	78	24	14	7	1	4	8	10	12	2	1	13	7	..	184	23	210	143
144	per fulminazione:																					
	A) naturale	16	2	11	9	4	19	4	5	9	7	26	22	21	22	39	5	..	163	58	221	144
	B) da apparecchi elettrici.	26	5	31	11	4	6	7	2	5	3	10	1	9	110	10	120	
145	per caduta	386	173	586	365	293	305	137	71	115	164	367	170	38	109	228	51	..	2 748	810	3 558	145
146	per lesioni causate da scoppio di esplosivi, di armi da fuoco, di mine, ecc.	56	42	121	131	67	52	14	19	23	21	59	31	9	22	70	16	..	687	66	753	146
147	per ferite da taglio	5	..	12	4	7	2	2	1	..	1	9	4	..	3	3	1	..	47	7	54	147
148	per lesioni da macchine agrarie e industriali.	8	8	11	5	3	3	8	1	3	1	..	1	1	44	9	53	148
149	per schiacciamento	245	98	335	205	146	111	45	30	112	37	139	57	18	34	100	35	..	1 486	261	1 747	149
150	per violenze d'animali	8	..	11	10	9	8	3	3	6	9	1	7	4	1	12	6	..	82	16	98	150
151	per ustione	114	44	172	118	137	88	53	30	68	98	222	126	45	123	167	56	..	741	920	1 661	151
152	per soffocamento	5	5	21	7	20	4	4	1	1	1	7	4	1	4	3	1	..	62	27	89	152
153	per asfissia	26	10	36	29	15	15	5	1	20	7	25	11	1	8	23	5	..	169	68	237	153
154	per avvelenamenti acuti	27	13	27	16	13	17	5	3	4	7	16	23	2	2	21	5	..	162	99	261	154
155	per morsi di vipera o di altri animali velenosi.	2	..	2	6	..	2	..	1	1	..	3	6	11	17	155
156	per cause diverse o non determinate	103	..	21	37	50	66	12	26	83	12	25	9	..	15	56	424	91	515	156
157	Omicidio (compreso quello d'infante)	174	99	219	160	238	253	48	49	124	84	235	135	40	154	703	35	..	2 403	347	2 750	157
158a	In seguito a ferite riportate in guerra	5	1	2	9	1	2	1	1	1	2	2	6	6	39	..	39	158
160	per annegamento	70	8	34	58	53	30	11	12	26	14	19	37	3	1	21	8	..	252	153	405	160
161	con arma da fuoco	117	70	130	96	79	76	23	14	59	12	71	21	4	23	76	13	..	812	71	883	161
162	Id. da taglio	13	6	15	13	14	8	6	1	3	2	12	4	..	4	4	2	..	94	13	107	162
163	per impiccamento	66	16	80	77	95	68	25	6	13	13	20	4	7	8	38	13	..	422	127	549	163
164	per precipitazione	24	31	42	14	26	23	8	9	23	4	29	2	3	1	7	2	..	164	84	248	164
165	per schiacciamento sotto convogli ferroviari, sotto tramways, ecc.	21	4	35	9	17	6	..	1	1	2	3	1	3	84	19	103	165
166	per avvelenamento	31	28	85	27	25	21	14	8	30	11	91	15	8	2	30	3	..	160	269	429	166
167	per asfissia	12	7	6	3	10	6	2	2	5	..	1	1	37	18	55	167
168	con altro mezzo o con mezzo non determinato	21	2	5	12	11	5	5	3	12	..	1	5	..	4	20	83	23	106	168
	Totale dei morti per causa determinata	51 948	18 391	87 959	62 229	47 768	43 746	10 250	12 768	24 739	27 067	65 226	46 130	10 630	27 751	69 833	15 867	..	323 463	309 499	632 962	
	Morti per causa ignota o non dichiarata	1 179	263	807	1 227	211	318	157	223	196	787	447	273	209	1 204	651	1 120	..	4 857	4 415	9 272	
	TOTALE GENERALE	53 127	19 254	88 766	63 456	47 979	44 064	10 407	12 991	24 935	27 854	65 673	46 403	10 839	28 955	70 484	16 987	..	328 320	313 914	642 234	

(α) Nell'anno 1921 non si verificarono nel Regno casi di morte per « ferite riportate in duello » (n. 158 dell'Elenco nosologico) e « per condanna alla pena capitale » (N. 159).

TAV. II. Morti nel Regno in ciascun trimestre dell'anno 1921, classificati per sesso e per le principali cause di morte.

Avvertenza — Le 168 voci dell'elenco nosologico, che ha servito di base alla classificazione particolareggiata delle cause di morte contenuta nella Tav. I, sono state qui riassunte in 54, raggruppando insieme le specificazioni di alcune forme morbose o di morte violenta, o riunendo sotto l'unica e generica voce di «*altre malattie*» quelle meno frequenti o meno caratteristiche per lo studio delle condizioni sanitarie del Regno.

Numero dell'Elenco nosologico	CAUSE DI MORTE	1° trimestre		2° trimestre		3° trimestre		4° trimestre		A n n o		
		Maschi	Femm.	Maschi	Femm.	Maschi	Femm.	Maschi	Femm.	Maschi	Femm.	Totale
		1 a 5	Malattie fetali e vizi congeniti	364	299	296	224	305	262	341	296	1 306
6	Atrofia congenita, immaturità	5 371	4 692	3 338	2 868	3 504	2 986	4 769	4 141	16 982	14 687	31 669
39	Anemia	719	687	652	725	1 028	1 050	745	874	3 144	3 336	6 480
40	Leucemia	144	149	146	197	179	220	172	204	641	770	1 411
44	Marasmo senile	6 567	7 712	4 534	5 560	4 618	5 835	6 736	8 000	22 455	27 107	49 562
97	Malattie dello stomaco, atrepsia	922	852	961	921	1 442	1 473	1 080	1 085	4 405	4 381	8 786
104	Diarrea, enterite, colera indigeno, ulcera intestinale ecc.	4 211	4 077	7 923	7 359	23 349	22 127	10 019	9 288	45 502	42 851	88 353
20	Dissenteria	3	..	2	5	76	9	20	14	101	115
99	Epatite, cirrosi epatica	712	307	648	331	861	395	895	390	3 116	1 423	4 539
112	Malattie dei reni	2 092	2 108	1 839	1 732	1 780	1 832	2 287	2 405	7 998	8 077	16 075
110	Appendicite	88	57	108	59	119	83	124	76	439	275	714
110 a	Peritonite	342	436	420	458	561	596	531	555	1 854	2 045	3 899
7	Valuolo	382	403	157	180	53	51	63	71	655	705	1 360
8	Morbillo	660	610	778	689	432	481	335	326	2 205	2 106	4 311
9	Scarlattina	161	156	199	206	229	187	320	301	909	850	1 759
10	Risipola	202	209	169	143	147	134	232	203	750	689	1 439
11	Febbre tifoidea	571	715	506	609	1 598	2 191	1 630	2 296	4 305	5 811	10 116
12	Tifo petecchiale	2	2	2	6	5	6	1	4	10	18	28
13	Meningite cerebro spinale epidemica	23	15	12	3	6	8	9	11	50	37	87
16	Spertosse	306	425	319	391	297	413	189	227	1 111	1 456	2 567
14	Difterite	398	327	234	196	248	202	458	393	1 338	1 118	2 456
15	Laringite crupale	108	83	47	42	44	40	116	91	315	256	571
18	Febbri da malaria	259	149	251	134	1 145	860	767	673	2 422	1 816	4 238
19	Cachessia palustre	59	35	52	25	104	83	147	105	362	248	610
17	Influenza	1 027	908	443	410	188	192	473	516	2 136	2 026	4 162
22	Sifilide	187	145	220	157	162	149	214	148	803	599	1 402
71	Tetano e trisma	105	44	106	70	175	66	134	65	520	245	765
24	Pustola maligna, carbonchio	15	8	24	14	53	36	41	24	133	82	215

Segue Tav. II. - Morti nel Regno in ciascun trimestre dell'anno 1921, classificati per sesso e per le principali cause di morte.

Numero dell'Elenco nosologico	CAUSE DI MORTE	1° trimestre		2° trimestre		3° trimestre		4° trimestre		A n n o		
		Maschi	Femm.	Maschi	Femm.	Maschi	Femm.	Maschi	Femm.	Maschi	Femm.	Totale
		27	Rabbia	6	2	6	3	20	2	8	5	40.
124	Febbre puerperale	290	..	233	..	262	..	354	..	1 139	1 139
121, 122 123, 125 126	Altre malattie di gravidanza, parto e puerperio	468	..	363	..	427	..	490	..	1 748	1 748
77	Bronchite acuta	5 886	5 218	2 888	2 826	2 249	2 257	3 122	3 154	14 145	13 455	27 600
78	Bronchite cronica	866	1 063	642	742	497	558	753	950	2 758	3 313	6 071
81	Polmonite crupale	5 396	4 042	3 702	2 776	2 311	1 880	4 183	3 516	15 592	12 214	27 806
82	Bronco polmonite acuta	7 508	6 847	4 668	4 124	3 027	2 852	4 974	4 998	20 177	18 821	38 998
79	Malattie della pleura	492	310	451	296	420	283	418	312	1 781	1 203	2 984
29 e 31	Tubercolosi disseminata e polmonare	5 166	5 225	4 931	5 292	4 250	5 005	4 380	4 887	18 727	20 409	39 136
30 32 a 37	Altre forme tubercolari	1 495	1 580	1 820	1 848	1 762	1 909	1 402	1 407	6 479	6 744	13 223
90	Malattie del cuore	7 543	10 311	6 582	8 293	6 209	7 702	8 215	10 633	28 549	36 939	65 488
87	Malattie delle arterie	1 795	1 244	1 469	996	1 403	882	1 892	1 134	6 559	4 256	10 815
64	Apoplessia e congestione cerebrale	5 822	5 225	4 718	4 107	4 508	3 925	5 885	5 213	20 933	18 470	39 403
59	Meningite semplice cerebrale e spinale	716	684	820	690	905	790	758	614	3 199	2 778	5 977
63	Encefalite	284	245	205	192	206	168	193	170	858	775	1 633
72	Eclampsia infantile	1 867	1 475	1 538	1 290	1 757	1 502	1 501	1 343	6 663	5 610	12 273
134	Reumatismo articolare acuto	187	196	150	172	145	162	157	180	639	710	1 349
45	Pellagra	34	20	31	23	25	29	40	20	130	92	222
47	Diabete	245	196	261	165	231	209	280	212	1 017	782	1 799
138	Alcolismo cronico	107	17	122	21	125	16	161	13	515	67	582
43 a 53	Tumori maligni	2 764	3 254	2 569	3 295	3 057	3 642	2 927	3 489	11 617	13 683	25 300
140 a 156	Morte violenta per causa accidentale per omicidio in seguito a ferite riportate in guerra per suicidio	1 688	746	1 974	672	2 728	740	1 945	754	8 335	2 912	11 247
157		518	82	677	99	708	97	500	69	2 403	347	2 750
158 a		12	..	12	..	8	..	7	..	39	..	39
160 a 168		451	194	586	211	594	203	477	189	2 108	777	2 885
	Altre malattie	6 359	4 756	5 385	4 058	5 990	4 465	6 556	4 818	24 290	18 097	42 387
	Causa ignota o non dichiarata	1 270	1 146	1 023	904	1 428	1 235	1 136	1 130	4 857	4 415	9 272
	TOTALE GENERALE	84 474	80 449	71 914	67 407	87 220	83 236	84 712	82 822	328 320	313 914	642 234

Tav. III. — Morti nel Regno, durante l'anno 1921,

(Vedasi l'avvertenza)

Numero dell'Elenco nosologico	CAUSE DI MORTE	NUMERO DEI											
		Fino a 1 mese		Da 1 mese a 12 mesi		Di 1 anno		Di 2 anni		Di 3 anni		Di 4 anni	
		Maschi	Femmine	Maschi	Femmine	Maschi	Femmine	Maschi	Femmine	Maschi	Femmine	Maschi	Femmine
1 a 5	Malattie fetali e vizi congeniti	806	693	860	281	78	63	22	10	7	5	9	3
6	Atrofia congenita, immaturità	14 366	12 510	2 616	2 177
39	Anemia	1 808	1 714	474	511	88	86	24	30	14	21
40	Leucemia	79	81	96	81	19	17	8	7	7	10
44	Marasmo senile
97	Malattie dello stomaco, atrepsia	1 210	1 097	1 883	1 929	624	556	70	100	23	38	19	24
104	Diarrea, enterite, colera indigeno, ulcera intestinale, ecc.	2 966	2 308	22 338	19 442	9 537	9 289	1 568	1 613	537	568	366	369
20	Dissenteria	1	31	2	21	..	3	1	4	1	1
99	Epatite, cirrosi epatica	23	11	36	24	25	20	4	3	7	4	2	4
112	Malattie dei reni	111	71	420	299	437	403	250	181	185	149	136	120
110	Appendicite	5	2	2	5	1	2	3	1	2	..
110 a	Peritonite	32	27	118	105	69	55	31	31	18	18	31	16
7	Vaiuolo	13	10	154	163	98	101	52	45	41	27	32	34
8	Morbillo	19	8	458	405	804	783	303	270	146	143	91	121
9	Scarlattina	2	..	63	54	216	165	133	86	100	106	84	92
10	Risipola	133	114	172	186	35	28	10	7	5	3	5	4
11	Febbre tifoidea	7	3	83	80	119	96	84	61	66	59	75	81
12	Tifo petecchiale	1
13	Meningite cerebro spinale epidemica	6	1	2	1	..	1
16	Ipertosse	65	29	582	741	298	419	75	102	25	65	23	35
14	Difterite	19	10	177	123	382	285	172	121	135	114	89	91
15	Laringite crupale	6	7	62	42	91	92	38	35	33	12	20	12
18	Febbri da malaria	9	17	304	263	285	244	123	93	60	64	58	42
19	Cachessia palustre	48	33	52	35	15	10	7	4	5	6
17	Influenza	69	33	286	230	144	119	51	46	30	35	18	21
22	Sifilide	135	107	247	219	31	21	5	4	..	3	..	1
71	Tetano e trisma	69	41	9	4	2	..	4	2	3	3	7	1

classificati per età, sesso e per le principali cause di morte

premessa alla Tavola II):

Numero dell'Elenco nosologico	MORTI CLASSIFICATE PER ETÀ																			
	Da 5 a 9 anni		Da 10 a 14 anni		Da 15 a 19 anni		Da 20 a 24 anni		Da 25 a 29 anni		Da 30 a 34 anni		Da 35 a 39 anni		Da 40 a 44 anni					
	Maschi	Femmine	Maschi	Femmine	Maschi	Femmine	Maschi	Femmine	Maschi	Femmine	Maschi	Femmine	Maschi	Femmine	Maschi	Femmine				
1 a 5	29	23	..	3	1 a 5			
6	6			
39	58	43	43	27	40	46	45	70	44	88	48	75	59	109	67	108	39			
40	33	28	31	27	27	33	22	49	19	45	16	57	15	49	24	49	40			
44	44			
97	62	61	25	20	15	14	7	14	10	15	11	10	17	10	13	17	97			
104	1 062	1 126	528	520	358	363	197	331	161	278	150	243	171	242	203	315	104			
20	1	4	2	5	1	2	..	2	..	3	..	1	3	20			
99	21	17	25	10	24	7	25	27	47	29	65	53	123	65	195	67	99			
112	388	339	175	177	158	197	199	274	208	333	203	314	222	371	269	391	112			
110	31	22	55	19	47	19	50	18	31	17	28	25	23	15	33	15	110			
110 a	183	176	148	141	168	118	117	166	81	212	78	162	74	156	86	120	110 a			
7	87	76	22	18	32	23	9	29	11	44	7	34	7	22	8	22	7			
8	243	272	39	50	38	17	40	11	..	5	3	2	3	4	1	1	8			
9	235	239	41	55	16	17	6	9	6	12	2	4	1	3	1	2	9			
10	8	8	9	12	8	7	12	10	12	19	16	20	12	21	26	19	10			
11	431	540	533	720	853	1 029	533	778	194	575	189	437	155	291	176	232	11			
12	1	2	3	4	1	1	1	4	1	1	2	12			
13	9	4	2	2	8	5	6	4	..	3	2	5	5	1	13			
16	25	44	1	1	4	..	4	..	1	1	16			
14	253	267	63	53	17	13	4	6	2	5	5	3	2	4	..	1	14			
15	47	44	8	7	1	2	..	1	1	..	2	15			
18	213	193	144	97	136	63	152	77	73	76	80	63	76	53	81	44	18			
19	19	15	10	11	16	7	15	6	8	7	11	8	14	15	16	11	19			
17	93	63	54	69	98	120	81	82	65	83	52	71	77	59	78	60	17			
22	3	1	2	6	6	7	20	30	21	16	46	20	49	26	51	31	22			
71	76	35	77	23	45	18	26	12	21	10	13	19	12	20	10	71				

Segue Tav. III — Morti nel Regno, durante l'anno 1921,

Numero dell'Elenco nosologico	CAUSE DI MORTE	NUMERO DEI									
		Da 45 a 49 anni		Da 50 a 54 anni		Da 55 a 59 anni		Da 60 a 64 anni		Da 65 a 69 anni	
		Maschi	Femmine	Maschi	Femmine	Maschi	Femmine	Maschi	Femmine	Maschi	Femmine
1 a 5	Malattie fetali e vizi congeniti
6	Atrofia congenita, immaturità
39	Anemia	82	84	95	129	149	147
40	Leucemia	37	38	40	36	58	49	43	42	27	36
44	Marasmo senile	511	685	995	1 374
97	Malattie dello stomaco, atrepsia	17	23	50	23	30	30	73	64	60	81
104	Diarrea, enterite, colera indigeno, ulcera intestinale, ecc.	260	293	286	359	438	411	684	666	800	844
20	Dissenteria	1	..	1	..	3	2	4	3	3
99	Epatite, cirrosi epatica	278	114	367	141	446	151	440	204	414	163
112	Malattie dei reni	328	368	446	457	522	503	640	632	766	679
110	Appendicite	16	14	17	18	13	13	30	17	19	14
110 a	Peritonite	103	84	94	72	84	67	100	74	78	71
7	Vafuolo	22	14	19	10	11	5	10	2	3	9
8	Morbillo	1	2	2	1	..	1	..
9	Scarlattina	1	1	..	2	1	1
10	Risipola	18	29	30	28	41	26	33	27	39	27
11	Febbre tifoidea	190	178	151	151	114	121	114	103	86	82
12	Tifo petecchiale	1	1	..	1	1
13	Meningite cerebro spinale epidemica	2	1	3	1	1	..	1	1	1	..
16	Ipertosse	1	..	1	2	..	1
14	Difterite	4	1	2	2	3	4	..	2	1	4
15	Laringite crupale	1	1	1	..	1
18	Febbri da malaria	87	41	69	47	84	52	116	60	96	72
19	Cachessia palustre	14	11	19	8	16	12	24	15	22	13
17	Influenza	89	64	96	77	98	87	140	117	150	135
22	Sifilide	41	34	42	14	36	19	28	12	18	15
71	Tetano e trisma	18	16	21	6	27	7	18	7	17	6

classificati per età, sesso e per le principali cause di morte

Numero dell'Elenco nosologico	MORTI CLASSIFICATE PER ETÀ														Totale generale			Numero dell'Elenco nosologico
	Da 70 a 74 anni		Da 75 a 79 anni		Da 80 a 84 anni		Da 85 a 89 anni		Da 90 anni in su		Età ignota		Maschi	Femmine	Totale			
	Maschi	Femmine	Maschi	Femmine	Maschi	Femmine	Maschi	Femmine	Maschi	Femmine	Maschi	Femmine						
1 a 5	1 306	1 081	2 387	1 a 5
6	16 982	14 687	31 669	6
39	3 144	3 336	6 480	39
40	11	48	6 480	39	
44	25	14	9	8	4	2	..	2	2	5	641	770	1 411	40	
97	3 013	3 875	5 370	6 248	7 060	8 283	3 919	4 447	1 429	1 898	158	297	22 455	27 107	49 562	44		
104	73	61	53	59	24	38	9	9	1	2	26	36	4 405	4 331	8 736	97		
20	1 088	1 120	912	938	494	560	161	190	42	42	225	421	45 502	42 851	88 353	104		
99	..	3	..	4	..	1	1	14	101	115	20		
112	302	161	151	80	61	33	12	10	2	..	21	25	3 116	1 423	4 539	99		
110	844	742	642	553	298	286	74	92	23	19	54	77	7 998	8 077	16 075	112		
110 a	14	12	14	12	3	6	..	1	..	1	2	7	439	275	714	110		
7	73	76	54	50	19	15	3	8	2	2	10	23	1 854	2 045	3 899	110 a		
8	14	5	2	2	1	1	4	655	705	1 360	7		
9	4	..	1	..	2	5	12	2 205	2 106	4 311	8		
10	1	2	909	850	1 759	9		
11	43	37	40	29	24	13	11	7	1	1	7	7	750	689	1 439	10		
12	80	80	34	34	13	14	4	8	..	1	21	52	4 305	5 811	10 116	11		
13	1	10	18	28	12		
16	2	1	1	2	50	37	87	13		
14	1	1	5	14	1 111	1 456	2 567	16		
15	2	6	4	1 338	1 118	2 456	14		
18	..	1	1	2	..	315	256	571	15		
19	70	64	58	41	8	11	3	5	1	..	31	34	2 422	1 816	4 238	18		
17	13	8	9	5	5	2	1	3	3	3	362	248	610	19		
22	135	179	119	132	74	77	32	34	6	7	10	21	2 136	2 026	4 162	17		
71	14	4	3	5	1	4	4	803	599	1 402	22		
	15	13	7	4	1	1	3	1	520	245	765	71		

Numero dell'Elenco nosologico	CAUSE DI MORTE	NUMERO DEI												MORTI CLASSIFICATI PER ETÀ												Numero dell'Elenco nosologico				
		Fino a 1 mese		Da 1 mese a 12 mesi		Di 1 anno		Di 2 anni		Di 3 anni		Di 4 anni		Da 5 a 9 anni		Da 10 a 14 anni		Da 15 a 19 anni		Da 20 a 24 anni		Da 25 a 29 anni		Da 30 a 34 anni			Da 35 a 39 anni		Da 40 a 44 anni	
		Maschi	Femmine	Maschi	Femmine	Maschi	Femmine	Maschi	Femmine	Maschi	Femmine	Maschi	Femmine	Maschi	Femmine	Maschi	Femmine	Maschi	Femmine	Maschi	Femmine	Maschi	Femmine	Maschi	Femmine		Maschi	Femmine	Maschi	Femmine
24	Pustola maligna, carbonchio	1	1	2	4	5	6	1	1	1	..	2	1	6	2	5	3	5	3	6	4	7	4	10	4	10	6	9	3	24
27	Rabbia	1	8	2	9	3	4	1	3	..	3	1	..	1	1	1	27
124	Febbre puerperale	42	..	238	..	284	..	255	..	199	..	98	124
121, 122 123, 125 126	Altre malattie di gravidanza, parto e puerperio	53	..	300	..	367	..	383	..	375	..	208	121, 122 123, 125 126
77	Bronchite acuta	1 708	1 343	5 793	4 877	2 523	2 336	559	593	226	271	137	151	255	338	73	114	62	97	76	110	55	76	49	74	49	80	54	66	77
78	Bronchite cronica	75	87	52	47	16	11	14	5	24	36	18	27	33	62	47	63	35	56	24	45	30	47	43	60	78
81	Polmonite crupale	201	156	1 457	1 043	999	863	272	274	145	145	98	84	319	303	212	211	430	293	446	300	345	332	401	382	483	402	629	370	81
82	Bronco-polmonite acuta	528	377	4 016	2 917	2 877	2 545	770	657	346	368	236	222	590	641	251	307	350	339	356	354	235	343	260	319	319	358	362	334	82
79	Malattie della pleura	11	7	81	56	120	88	39	27	30	18	19	13	64	56	42	39	82	61	153	100	88	79	78	79	68	59	74	45	79
29 e 31	Tubercolosi disseminata e polmonare	27	20	212	183	221	164	60	66	51	64	52	57	301	404	322	909	1 617	2 965	3 822	3 580	2 846	2 967	2 091	2 368	1 548	1 741	1 226	1 254	29 e 31
30 32 a 37	Altre forme tubercolari	54	34	812	731	794	646	282	239	198	141	175	143	873	849	502	625	480	578	615	513	315	398	263	311	200	243	169	216	30 32 a 37
90	Malattie del cuore	825	349	169	100	49	47	34	40	41	43	274	277	307	388	496	415	393	387	365	461	480	545	475	705	640	841	90
87	Malattie delle arterie	8	7	12	11	9	3	1	1	5	4	3	4	9	7	12	10	15	8	30	11	41	24	32	26	87
64	Apoplessia e congestione cerebrale	16	12	37	24	30	13	9	9	12	5	6	5	30	28	28	23	37	33	43	43	62	77	100	81	150	130	239	225	64
59	Meningite semplice cerebrale e spinale	73	61	799	604	463	386	178	128	120	90	98	70	442	407	226	232	189	186	128	131	65	98	51	62	53	50	47	44	59
63	Encefalite	28	10	98	98	73	58	18	23	15	14	11	12	63	47	48	45	41	45	49	46	42	47	45	40	40	41	44	25	63
72	Eclampsia infantile	1 835	1 322	3 026	2 637	1 072	909	298	260	136	138	86	110	173	189	37	45	72
134	Reumatismo articolare acuto	4	11	11	12	6	1	2	4	2	1	4	50	43	64	60	49	44	39	33	28	23	23	18	42	39	36	35	134
45	Pellagra	1	2	..	1	..	1	1	2	1	4	1	2	3	45
47	Diabete	1	..	2	3	1	1	3	1	1	1	..	1	13	4	16	10	20	10	21	11	20	13	26	29	40	25	31	34	47
138	Alcoolismo cronico	3	..	3	..	8	4	28	7	43	6	53	10	138	
48 a 58	Tumori maligni	4	8	21	19	13	21	4	7	7	2	15	7	39	36	41	25	48	51	75	68	91	108	144	241	251	433	413	727	48 a 55
140 a 156	Morte violenta per causa accidentale	29	21	90	77	326	250	238	177	144	124	137	87	320	314	528	132	670	103	686	131	519	79	446	75	408	76	426	76	140 a 156
157	per omicidio	4	5	3	2	1	2	5	..	1	1	2	1	15	4	37	13	265	20	411	42	340	45	281	43	227	20	194	25	157
158 a	in seguito a ferite riportate in guerra	13	..	14	..	6	..	6	158 a
160 a 168	per suicidio	9	4	133	127	311	151	209	102	179	63	140	60	151	48	160 a 168
	Altre malattie	1 786	1 177	1 922	1 495	1 178	969	424	338	238	238	202	161	786	622	534	408	570	383	584	591	464	597	578	605	668	645	829	709	
	Causa ignota o non dichiarata	980	791	314	275	107	79	38	53	29	38	131	113	75	88	85	68	104	117	81	95	75	93	71	71	74	92	
	TOTALE GENERALE	26 374	21 661	52 016	44 561	25 171	23 121	6 488	5 903	3 229	3 189	2 455	2 336	8 617	8 356	5 429	5 796	7 792	8 130	9 964	9 335	7 275	8 540	6 695	7 753	6 489	7 373	7 230	7 096	

Segue Tav. III. — Morti nel Regno, durante l'anno 1921

classificati per età, sesso e per le principali cause di morte

Numero dell'Elenco nosologico	CAUSE DI MORTE	NUMERO DEI MORTI, CLASSIFICATI PER ETÀ																				Totale generale			Numero dell'Elenco nosologico		
		Da 45 a 49 anni		Da 50 a 54 anni		Da 55 a 59 anni		Da 60 a 64 anni		Da 65 a 69 anni		Da 70 a 74 anni		Da 75 a 79 anni		Da 80 a 84 anni		Da 85 a 89 anni		Da 90 anni in su		Età ignota		Maschi		Femmine	Totale
		Maschi	Femmine	Maschi	Femmine	Maschi	Femmine	Maschi	Femmine	Maschi	Femmine	Maschi	Femmine	Maschi	Femmine	Maschi	Femmine	Maschi	Femmine	Maschi	Femmine						
24	Pustola maligna, carbonchio	9	4	13	13	10	6	10	4	8	7	5	1	3	1	3	2	2	2	133	82	215	24	
27	Rabbia	2	2	1	..	3	..	1	..	1	..	2	..	1	1	40	12	52	27	
124	Febbre puerperale	10	13	..	1 139	1 130	124		
121,122 123,125 126	Altre malattie di gravidanza, parto e puerperio	41	..	6	15	..	1 748	1 748	121,122, 123, 125 126		
77	Bronchite acuta	75	54	80	106	136	138	209	233	331	407	486	599	538	564	382	452	154	194	41	59	94	123	14 145	13 455	27 600	77
78	Bronchite cronica	67	50	84	127	151	183	251	299	338	448	511	604	496	536	300	334	104	116	21	38	21	32	2 758	3 313	6 071	78
81	Polmonite crupale	839	425	965	576	1 109	697	1 404	1 029	1 554	1 172	1 478	1 324	1 040	995	476	510	138	155	39	40	93	133	15 592	12 214	27 806	81
82	Bronco polmonite acuta	513	380	576	465	835	652	1 148	1 053	1 312	1 379	1 668	1 864	1 444	1 473	757	923	254	315	74	75	100	161	20 177	18 821	38 998	82
79	Malattie della pleura	77	53	106	59	115	54	162	71	147	73	113	74	67	56	30	16	13	7	2	5	10	8	1 781	1 203	2 984	79
29 e 31	Tubercolosi disseminata e polmonare	1 036	1 018	893	695	797	561	659	494	434	321	253	234	113	107	39	30	5	7	5	2	97	195	18 727	20 409	39 136	29 e 31
30 32 a 37	Altre forme tubercolari	124	182	135	166	122	166	119	168	95	115	78	123	25	73	13	16	2	7	1	1	33	55	6 479	6 744	13 223	30 32 a 37
90	Malattie del cuore	860	1 017	1 212	1 580	1 880	2 322	2 899	3 846	3 909	5 212	5 194	7 120	4 799	6 082	2 570	3 377	833	1 130	157	242	188	378	28 549	36 939	65 488	90
87	Malattie delle arterie	136	49	187	103	327	159	654	308	894	482	1 832	870	1 404	1 006	966	756	335	304	65	79	32	24	6 559	4 256	10 815	87
64	Apoplessia e congestione cerebrale	448	405	809	793	1 404	1 226	2 401	2 143	3 378	2 917	4 397	3 945	4 206	3 376	2 166	2 007	717	608	103	147	115	195	20 933	18 470	39 403	64
59	Meningite semplice cerebrale e spinale	48	45	42	38	41	34	44	33	30	23	18	20	16	13	7	4	3	2	18	17	3 199	2 778	5 977	59
63	Encefalite	50	36	50	27	49	37	33	40	29	22	30	23	18	17	8	11	3	3	3	7	888	775	1 663	63
72	Eclampsia infantile	6 663	5 610	12 273	72
134	Reumatismo articolare acuto	30	43	32	41	35	39	47	53	45	50	43	72	30	47	10	26	2	6	1	..	4	9	639	710	1 349	134
45	Pellagra	5	4	11	6	12	13	30	13	18	11	21	17	15	15	4	5	1	1	1	..	130	92	222	45
47	Diabete	48	43	81	70	140	98	154	134	169	126	117	82	78	57	24	20	6	4	5	5	1 017	782	1 799	47
138	Alcoolismo cronico	68	7	61	6	62	6	66	8	53	4	38	6	21	1	7	1	1	5	1	..	515	67	582	138
48 a 58	Tumori maligni	644	1 106	1 027	1 421	1 538	1 710	1 970	2 066	1 927	2 003	1 792	1 815	1 057	1 162	390	464	77	125	15	24	14	34	11 617	13 683	25 300	48 a 58
140 a 156	per causa accidentale	445	90	455	104	458	120	474	141	447	165	364	177	243	172	142	127	45	38	5	16	90	40	8 335	2 912	11 247	140 a 156
157	per omicidio	147	19	135	26	97	23	84	18	62	12	31	7	23	10	6	2	..	1	32	6	2 403	347	2 750	157
158 a	in seguito a ferite riportate in guerra	39	..	39	158 a
160 a 168	per suicidio	155	42	172	45	158	40	158	30	112	25	95	10	59	13	33	4	7	3	1	..	26	10	2 108	777	2 885	160 a 168
	Altre malattie	922	743	1 123	801	1 500	937	1 819	1 294	2 183	1 405	2 429	1 575	2 051	1 285	968	640	317	240	51	55	164	184	24 290	18 097	42 387	
	Causa ignota o non dichiarata	94	63	120	82	144	140	156	170	191	176	213	238	197	223	151	146	67	56	18	18	1 335	1 130	4 857	4 415	9 272	
	TOTALE GENERALE	8 442	7 341	10 220	8 942	13 297	11 070	17 955	16 439	21 263	20 213	25 419	27 256	25 424	25 489	17 547	19 216	7 335	8 140	2 106	2 775	3 088	3 878	328 320	313 914	642 234	

Tav. IV. — Maschi morti nel Regno in età da 15 anni in su, durante l'anno 1921, classificati per professioni o condizioni e per le principali cause di morte.

Numero dell'Elenco nosologico	CAUSE DI MORTE	Professioni e condizioni																										Numero dell'Elenco nosologico	
		Agricoltori, carbonai	Braccianti, manovali, can- tonieri, selcatori	Pastori e mandriani	Minatori, marmisti, cava- tori, solfatai, salinai	Fabbri, meccanici, elettrici, arrotini, maniscalchi, calderai, stagnini	Macchinisti e fuochisti	Fornaciari, vassai, cemen- tisti	Vetrai, e fabbricanti con- terre	Muratori, scalpellini, fu- misti, piombisti, copri- tetti, pittori di stanze, imbianchini	Falegnami, verniciatori ebanisti, carrozzai, se- dici, calatai, carpentieri, sestatori di legno	Cestai e impagliatori	Tappezzieri e materassi	Cartai e cernitori di stracci	Tipografi, legatori, lito- grafi	Filatori, tessitori, tintori, cardatori, cordai	Conciatori, salatori e ver- nicatori di pelli	Calzolai, sellai, pellettie- ri, valleggai	Sarti	Cappellai, guantai, ber- rettai	Barbieri	Mugnai, pastai, fornai, panettieri	Orefici, orologiai, gioiel- lieri	Calzettieri, pasticciari, cioccolattieri, birrai	Trattori, vinali, osti, li- quoristi	Camerieri d'esercizi pub- blici	Lattai e casari		Macellai, pizzicagnoli trippaioli
39 e 40	Anemia e leucemia	373	60	4	3	18	1	3	1	36	17	1	..	2	2	1	30	14	..	3	13	2	1	2	3	..	3	39 e 40	
44	Marasmo senile	11 456	1 251	219	67	248	8	49	5	519	418	9	7	8	21	84	24	434	206	15	58	152	23	22	40	28	8	59	44
97	Malattie dello stomaco, atrepsia	218	23	5	3	7	1	11	14	3	2	10	1	..	2	3	1	..	2	1	97	
104	Diarrea, enterite, colera indigeno, ulce- ra intestinale, ecc.	2 955	371	78	48	111	4	16	3	150	127	6	5	3	6	9	8	164	53	6	21	61	6	9	22	9	5	27	104
20	Dissenteria	3	1	1	20	
99	Epatite, cirrosi epatica	947	140	27	20	72	5	3	2	84	49	1	4	1	10	13	3	53	21	5	17	40	6	13	54	5	6	27	99
112	Malattie dei reni	1 925	264	31	21	149	9	18	8	166	146	2	8	2	14	27	11	134	45	5	28	46	21	20	24	11	7	24	112
110 e 110a	Appendicite e peritonite	594	98	16	4	55	1	6	..	33	43	1	2	..	4	8	..	44	13	1	6	15	2	2	2	1	..	7	110 e 110a
7	Vaiuolo	89	4	3	4	3	1	1	1	..	1	1	1	7	
8	Morbillo	20	5	8	
9	Scarlattina	12	1	1	1	9	
10	Risipola	163	19	4	2	5	..	1	..	4	6	..	1	1	1	2	..	12	2	..	1	3	1	1	2	1	..	2	10
11	Febbre tifoidea	1 135	187	22	12	92	7	5	1	73	78	..	1	1	7	7	1	61	15	4	12	26	6	2	6	7	3	20	11
12	Tifo petecchiale	3	12	
13	Meningite cerebro spinale epidemica	10	1	1	1	13	
16	Ipertosse	7	1	16	
14	Difterite	21	4	1	..	1	..	2	1	14	
15	Laringite crupale	1	1	1	15	
18 e 19	Febbri da malaria e cachessia palustre	746	83	43	16	26	4	1	1	27	24	1	1	18	8	2	2	12	2	1	3	1	1	5	18 e 19
17	Influenza	585	69	15	9	38	..	5	3	50	90	..	1	..	4	4	4	23	8	2	5	12	..	1	4	2	1	7	17
22	Sifilide	67	13	2	1	8	2	1	..	11	19	..	1	..	2	2	..	15	3	1	7	7	1	..	1	4	..	3	22
71	Tetano e trisma	144	15	1	1	7	..	2	..	7	7	1	2	2	6	3	71
24	Pustola maligna, carbonchio	37	7	2	1	..	2	4	1	3	2	2	1	1	1	1	1	..	3	24
27	Rabbia	13	1	1	27
77	Bronchite acuta	1 270	171	22	18	40	3	2	1	81	50	1	3	1	7	13	2	62	20	3	11	31	2	6	15	7	1	10	77
78	Bronchite cronica	1 113	172	24	21	50	1	5	2	77	64	3	1	1	2	10	2	58	23	..	6	31	4	2	2	5	4	9	78
81	Polmonite crupale	5 620	707	161	77	234	17	20	11	335	258	8	19	4	16	48	9	186	61	20	35	108	14	8	43	21	14	48	81
82	Bronco polmonite acuta	4 481	624	120	64	185	15	15	4	274	225	4	12	2	23	38	13	200	73	12	27	92	17	10	39	24	12	44	82
79	Malattie della pleura	513	85	11	10	35	3	2	1	53	45	1	1	1	2	5	4	33	9	1	9	11	6	4	11	2	2	8	79
29 e 31	Tubercolosi disseminata e polmonare	5 053	1 053	87	116	949	41	46	24	703	674	16	28	5	99	92	27	605	251	21	147	211	63	42	69	103	17	114	29 e 31
30,32 a 37	Altre forme tubercolari	965	182	26	16	116	4	10	..	81	97	3	1	1	11	13	2	94	39	1	23	29	5	3	3	12	2	7	30, 32 a 37
90	Malattie del cuore	11 939	1 454	196	119	550	39	60	17	760	531	20	25	17	60	100	39	596	226	26	97	295	54	41	105	49	29	108	90
87	Malattie delle arterie	2 114	363	27	24	129	5	13	1	171	159	5	5	1	11	38	6	123	43	8	21	50	12	17	32	18	4	37	87
64	Apoplessia e congestione cerebrale	8 721	1 116	129	83	374	20	53	6	531	478	11	24	9	31	102	28	517	187	30	68	203	43	37	111	43	18	78	64
59	Meningite semplice cerebrale e spinale	300	42	6	4	26	1	21	22	2	4	..	20	6	..	2	9	1	..	3	4	1	1	59
63	Encefalite	200	27	8	3	15	1	2	..	16	12	1	2	1	2	1	..	13	5	..	4	2	3	4	1	1	..	4	63
134	Reumatismo articolare acuto	190	23	4	1	13	..	2	2	15	14	2	1	..	17	1	..	2	4	1	2	2	2	1	..	134
45	Pellagra	89	12	1	..	1	3	1	1	1	45
47	Diabete	199	34	6	4	15	1	1	..	21	13	1	2	..	1	5	1	26	13	..	9	8	3	2	5	3	..	4	47
133	Alcolismc cronico	155	28	1	2	19	..	1	1	23	14	2	16	3	..	3	11	3	..	12	3	..	9	133
48 a 58	Tumori maligni	4 230	721	69	45	268	32	32	6	346	286	13	5	9	30	57	19	234	90	29	39	138	24	26	71	19	12	62	48 a 58
140 a 156	Morte violenta per causa accidentale	2 079	463	64	117	253	46	14	8	298	110	8	4	1	7	23	6	88	26	2	9	65	10	6	13	14	4	20	140 a 156
157	per omicidio	813	123	67	38	86	4	7	2	67	41	1	1	..	3	1	3	46	14	1	9	17	5	3	6	2	1	10	157
158 a	In seguito a ferite riportate in guerra	158 a
160 a 168	per suicidio	489	112	12	12	79	3	9	1	55	42	1	2	..	7	10	5	47	24	2	12	19	6	5	12	14	2	20	160 a 168
	Altre malattie	6 217	954	129	100	368	23	41	9	470	450	2	20	12	34	71	19	427	172	23	70	170	53	27	59	52	22	30	
	Causa ignota e non dichiarata	976	79	45	9	22	..	5	..	62	37	1	-1	1	2	6	..	35	11	1	3	15	1	2	5	3	..	2	
	TOTALE GENERALE	79 300	11 167	1 688	1 094	4 665	301	452	120	5 647	4 531	123	168																

Segue Tav. IV. — Maschi morti nel Regno in età da 15 anni in su, durante l'anno 1921, classificati per professioni o condizioni e per le principali cause di morte.

Numero dell'elenco nosologico	CAUSE DI MORTE	Professioni e condizioni											Professioni e condizioni											TOTALE DEI MORTI DA 15 ANNI IN SU	Numero dell'elenco nosologico			
		Fabbricanti e operai non specificati	Marinai, pescatori, barcaioli, piloti, palombari, capitani marittimi	Cocchieri, stallieri, carrettieri, mulattieri	Ferrovieri e tramvieri	Fattorini postali e telegrafici	Droghieri e farmacisti	Negozianti, alberghieri, sensali, spedizionieri, agenzie di cambio, chioschieri, tabaccai, impresari	Commessi di negozio	Fruttivendoli, pescivendoli, friggitori, venditori ambulanti	Domestici, cuochi, usciieri, sagrestani e portieri	Faccchini, lavandai, spazzini, crivellatori, attaccchini, spaccalagna, lustrascarpe, lampionisti, cavacessi, accalappiacani	Impiegati pubblici e privati, magistrati, pensionati civili	Corpi armati (escluso l'esercito)	Militari e pensionati militari	Maestri e professori	Sacerdoti, monaci, chierici	Medici, veterinari, dentisti, flebotomi	Infermieri	Avvocati, procuratori, notai, usciieri giudiziari	Ingegneri, agrimensori, architetti	Proprietari, benestanti, capitalisti	Studenti			Mendicanti e ricoverati	Altre professioni o professioni ignote	
39 e 40	Anemia e leucemia	24	9	8	9	6	3	35	6	7	11	25	2	10	9	7	6	1	5	2	40	5	4	172	1 003	39 e 40		
44	Marasmo senile	398	244	217	26	28	33	519	11	94	136	115	828	21	13	74	173	38	10	47	22	1 259	409	2 319	22 455	44		
97	Malattie dello stomaco, atropia	11	6	6	1	1	1	26	1	1	1	1	19	2	3	4	2	1	5	1	22	2	2	62	459	97		
104	Diarrea, enterite, colera indigeno, ulcera intestinale, ecc.	155	51	77	23	15	4	162	16	32	33	50	187	12	52	29	44	12	1	22	9	304	38	109	860	6 580	104	
20	Dissenteria	64	34	62	20	8	6	268	21	32	39	38	152	13	18	35	23	17	1	16	10	161	6	5	271	2 973	99	
99	Epatite, cirrosi epatica	164	58	76	39	16	23	351	29	38	80	40	392	14	50	81	55	32	10	49	26	406	29	67	605	5 896	112	
112	Malattie dei reni	52	10	22	19	5	3	68	12	19	8	15	47	6	41	14	10	4	8	5	42	23	7	161	1 564	110 e 110a		
110 e 110a	Appendicite e peritonite	2	3	4	1	1	1	2	1	1	1	1	1	2	1	1	1	1	1	1	1	2	2	18	156	7		
7	Valuolo	1	1	1	1	1	1	1	1	1	1	1	1	1	1	1	1	1	1	1	1	1	1	1	15	102	8	
8	Morbillo	1	1	1	1	1	1	1	1	1	1	1	1	1	1	1	1	1	1	1	1	1	1	1	1	6	35	9
9	Scarlattina	10	4	9	5	2	1	18	1	1	7	4	11	3	4	2	2	1	2	1	17	2	1	34	373	10		
10	Risipola	99	20	36	43	8	2	105	14	16	7	17	80	8	173	16	10	3	2	10	7	89	88	5	258	2 907	11	
11	Febbre tifoidea	12	1	1	1	1	1	1	1	1	1	1	1	1	1	1	1	1	1	1	1	1	1	1	1	6	31	13
12	Tifo petecchiale	13	1	1	1	1	1	1	1	1	1	1	1	1	1	1	1	1	1	1	1	1	1	1	1	9	17	16
13	Meningite cerebro spinale epidemica	14	2	2	2	2	2	2	2	2	2	2	2	2	2	2	2	2	2	2	2	2	2	2	2	12	48	14
14	Ipertosse	15	1	1	1	1	1	1	1	1	1	1	1	1	1	1	1	1	1	1	1	1	1	1	1	4	10	15
15	Differite	18 e 19	27	16	11	20	8	23	1	6	7	7	17	4	40	3	2	1	1	1	39	5	3	166	1 427	18 e 19		
18 e 19	Febbri da malaria e cachessia palustre	17	33	19	11	15	4	55	10	10	9	11	56	11	35	12	11	2	2	7	8	54	7	134	1 391	17		
17	Influenza	22	15	9	4	5	1	34	6	8	11	8	17	1	10	6	1	1	2	1	15	1	7	45	380	22		
22	Sifilide	71	10	1	1	1	1	6	1	1	3	2	3	5	1	1	1	1	1	1	7	2	1	27	273	71		
71	Tetano e trisma	24	4	1	2	1	1	4	1	1	1	1	6	1	1	1	1	1	1	1	5	1	1	12	110	24		
24	Pustola maligna, carbonchio	27	18	31	8	5	3	97	4	11	14	28	102	5	19	13	14	3	1	11	4	131	11	45	361	2 371	77	
27	Rabbia	77	74	36	7	3	4	80	4	18	22	27	101	4	6	13	6	4	4	6	109	6	47	274	2 539	78		
77	Bronchite acuta	81	370	80	191	67	43	357	26	68	109	133	371	25	117	60	60	19	11	20	15	472	33	61	1 035	11 889	81	
81	Bronchite cronica	82	381	111	157	40	27	374	25	70	107	121	507	38	130	73	70	28	8	43	33	530	40	79	956	10 563	82	
82	Polmonite crupale	79	56	9	20	10	3	55	5	4	12	12	46	8	43	13	5	4	1	5	5	47	13	9	117	1 375	79	
79	Bronco polmonite acuta	29 e 31	807	139	271	202	88	33	574	122	131	132	171	875	64	466	169	75	19	30	31	38	362	399	59	1 568	17 481	29 e 31
29 e 31	Tubercolosi disseminata e polmonare	30, 32 a 37	128	17	30	26	14	65	14	8	14	16	91	7	131	15	9	3	5	3	4	58	79	16	282	2 789	30, 32 a 37	
30, 32 a 37	Altre forme tubercolari	90	725	234	372	109	57	42	1 102	56	192	238	73	551	14	35	72	61	32	5	67	28	497	11	108	629	6 521	87
90	Malattie del cuore	87	179	66	92	19	12	27	366	21	41	78	192	1 143	41	40	137	195	63	8	91	47	1 339	6	210	1 827	10 765	64
87	Malattie delle arterie	64	547	166	302	74	45	55	798	58	133	207	192	1 143	41	40	137	195	63	8	91	47	1 339	6	210	1 827	10 765	64
64	Apoplessia e congestione cerebrale	59	36	12	17	10	1	35	4	5	2	5	20	2	30	8	5	1	1	1	22	19	2	88	800	59		
59	Meningite semplice cerebrale e spinale	63	29	4	5	4	3	15	2	4	5	4	7	24	2	11	4	7	4	2	4	18	5	1	45	534	63	
63	Encefalite	134	17	7	6	8	3	27	2	2	4	4	14	3	10	1	2	2	1	1	18	8	5	52	496	134		
134	Reumatismo articolare acuto	45	3	1	1	1	1	1	1	1	1	1	1	1	1	1	1	1	1	1	3	1	3	6	128	45		
45	Pellagra	47	15	11	16	4	2	10	94	5	10	9	75	2	6	16	35	13	1	21	6	153	2	3	90	980	47	
47	Diabete	138	7	7	9	1	4	25	2	10	6	13	23	2	7	1	1	1	1	1	23	1	8	60	515	138		
138	Alcoolismo cronico	48 a 58	424	105	175	62	41	22	601	42	76	145	133	688	41	39	109	85	41	11	50	36	639	8	60	884	11 473	48 a 58
48 a 58	Tumori maligni	140 a 156	373	67	237	138	27	186	28	36	52	82	134	31	194	29	13	16	5	7	20	137	65	40	641	6 323	140 a 156	
140 a 156	Morte violenta per causa accidentale	157	87	16	54	25	1	99	9	18	9	24	38	12	70	7	9	7	1	5	5	107	36	3	318	2 335	157	
157	per omicidio	158a	61	13	32	25	2	13	136	13	23	23	142	4	141	16	4	14	3	9	20	109	40	6	235	2 099	158 a	
158a	In seguito a ferite riportate in guerra	160 a 163	446	174	305	68	55	40	808	51	145	172	139	975	58	120	199	124	79	8	96	50	1 017	76	162	1 769	17 220	160 a 163
160 a 163	per suicidio	Altre malattie	40	4	14	2	4	30	1	5	9	4	32	3	10	10	5	1	1	4	5	70	9	9	1 584	3 183		
	Causa ignota e non dichiarata	TOTALE GENERALE	5 901	1 760	2 924	1 139	531	7 638	611	1 268	1 701	1 779	9 076	528	2 284	1 439	1 324	534	150	751	471	9 788	1 147	1 870	20 533	198 541		

Tav. V. — A) Morti, durante l'anno 1921, nei 69 Comuni

Numero dell'Elenco nosologico	CAUSE DI MORTE	PIEMONTE				LIGURIA		L O M		
		Alessandria	Cuneo	Novara	Torino	Genova	Porto Maurizio	Bergamo	Brescia	Como
1 a 5	Malattie letali e vizi congeniti	6	1	1	15	6	1	3	14	6
6	Atrona congenita, immaturità	22	17	7	267	123	57	61	30	30
39 e 40	Anemia e leucemia	29	4	24	42	47	28	23	12	12
44	Marasmo senile	99	29	91	264	132	66	50	48	48
97	Malattie dello stomaco, atresia	16	14	4	124	42	7	23	20	24
104	Diarrea, enterite, colera indigeno, ulcera intestinale, ecc.	86	89	35	380	238	12	226	265	107
20	Dissenteria	11	4	11	97	73	2	12	26	9
99	Epatite, cirrosi epatica	25	13	19	245	127	4	39	33	32
112	Malattie dei reni	1	1	4	22	6	4	7	3	3
110	Appendicite	8	7	12	66	31	13	24	10	10
110 a	Peritonite	10	6	52	9	8	17	2	2	2
7	Vaiuolo	1	1	4	5	1	39	1	1	1
8	Morbillo	10	6	52	9	8	17	2	2	2
9	Scarlattina	1	1	10	11	11	3	2	5	5
10	Risipola	16	10	13	94	55	3	60	48	16
11	Febbre tifoidea	3	3	7	7	7	11	3	2	2
12	Tifo petecchiale	1	1	1	1	1	1	1	1	1
13	Meningite cerebro spinale epidemica	1	4	1	29	1	14	6	1	1
16	Ipertosse	9	2	1	87	11	8	7	7	2
14	Difterite	2	1	1	3	3	2	2	1	1
15	Laringite crupale	2	1	1	4	2	1	3	1	1
18 e 19	Febbri da malaria e cachessia palustre	4	4	4	18	11	1	6	2	2
17	Influenza	3	1	2	23	44	6	7	6	6
22	Sifilide	3	3	2	7	2	6	11	3	2
71	Tetano e trisma	3	3	2	7	2	6	11	3	2
24	Pustola maligna, carbonchio	1	1	5	6	1	1	1	1	1
27	Rabbia	4	2	3	14	4	11	7	2	2
124	Febbre puerperale	2	2	13	12	8	12	2	2	2
121 a 123, 125, 126	Altre malattie di gravidanza, parto e puerperio	24	22	5	118	69	4	33	58	10
77	Bronchite acuta	15	11	2	76	19	1	6	11	1
78	Bronchite cronica	66	21	25	344	198	7	68	81	42
81	Polmonite crupale	76	46	40	450	482	10	72	122	44
82	Bronco polmonite acuta	4	5	13	58	28	4	18	12	7
79	Malattie della pleura	130	45	117	1 071	573	7	126	225	111
29 e 31	Tubercolosi disseminata e polmonare	21	8	20	144	134	4	48	35	32
30, 32 a 37	Altre forme tubercolari	123	116	148	957	709	18	106	191	146
90	Malattie del cuore	17	5	22	293	111	2	24	36	35
87	Malattie delle arterie	91	30	77	462	305	7	90	147	75
64	Apoplessia e congestione cerebrale	12	2	2	82	68	1	16	23	3
59	Meningite semplice cerebrale e spinale	7	8	9	36	5	10	9	9	9
63	Encefalite	2	13	1	20	35	2	2	8	2
72	Eclampsia infantile	7	3	2	17	13	2	7	4	4
134	Reumatismo articolare acuto	5	1	1	33	46	3	4	6	4
45	Pellagra	4	2	8	5	14	6	2	1	1
47	Diabete	69	27	61	578	316	5	94	157	54
138	Alcoolismo cronico	26	12	15	168	104	5	35	62	22
48 a 58	Tumori maligni	9	1	1	39	16	1	7	9	1
140 a 156	Morte violenta per causa accidentale	13	4	7	102	72	7	11	13	13
157	per omicidio	84	44	35	626	361	7	149	133	77
158 a	in seguito a ferite riportate in guerra	2	6	4	5	18	1	1	17	3
160 a 168	per suicidio	2	6	4	5	18	1	1	17	3
	Altre malattie	2	6	4	5	18	1	1	17	3
	Causa ignota o non dichiarata	2	6	4	5	18	1	1	17	3
	TOTALE GENERALE	1 167	633	913	7 492	4 728	117	1 527	2 050	1 009

capiluoghi di Provincia, classificati secondo le principali cause di morte.

Numero dell'Elenco nosologico	B A R D I A					V E N E T O							E M I L I A	Numero dell'Elenco nosologico
	Cremona	Mantova	Milano	Pavia	Sondrio	Belluno	Padova	Rovigo	Treviso	Udine	Venezia	Verona	Vicenza	
1 a 5	7	2	28	2	..	3	8	..	6	7	13	12	2	5
6	72	31	290	23	1	45	74	7	25	41	151	80	32	124
39 e 40	5	3	52	6	1	7	18	3	8	9	46	22	10	22
44	39	35	384	21	6	26	85	10	15	27	98	63	43	156
97	9	4	86	8	4	8	5	3	25	16	31	7	22	97
104	88	43	691	35	27	41	213	23	80	154	214	192	89	132
20	26	6	114	7	1	2	11	3	7	9	18	15	7	40
99	30	29	270	31	6	7	46	8	25	22	105	28	15	66
112	7	17	104	13	1	1	24	1	2	6	15	6	2	12
110	7	17	104	13	1	1	24	1	2	6	15	6	2	12
110 a	1	6	9	1	7
7	1	6	9	1	7
8	1	6	9	1	7
9	1	6	9	1	7
10	3	1	38	4	..	3	7	2	1	18	7	3	5	10
11	73	15	223	11	12	10	38	1	18	18	39	63	6	38
12	1
13	1	..	3
16	5	3	10	1	5	..	1	..	6	4	9	3	5	6
14	9	2	15	..	1	..	22	2	7	7	14	10	3	7
15	5	1	1	5	6	..	2	2	..	4
18 e 19	1	2	7	1	..	1	7	1	4	3	16	2	..	1
17	2	2	31	1	..	1	10	1	2	22	3	3	2	21
22	1	3	47	1	..	1	2	2	4	3	11	14	4	19
71	1	..	14	4	7	1	10	8	4	3	2	7
24	1
27	1	..	2
124	3	8	33	1	..	1	2	..	3	1	3	1	..	3
121 a 123, 125, 126	8	3	47	3	1	6	4	..	5	2	10	7	5	8
77	10	27	109	13	7	35	44	12	12	26	59	21	31	70
78	15	2	66	6	1	2	14	..	4	4	11	19	2	52
81	66	21	25	344	198	7	68	81	42	31	129	31	129	81
82	76	46	40	450	482	10	72	122	44	7	242	71	242	82
79	4	5	18	58	28	4	18	12	7	5	16	2	11	79
29 e 31	130	45	117	1 071	573	7	126	225	111	142	101	18	50	237
30, 32 a 37	21	8	20	144	134	4	48	35	32	22	295	30	1	27
90	123	116	148	957	709	18	106	191	146	132	78	1 161	100	20
87	17	5	22	293	111	2	24	36	35	6	4	85	23	33
64	91	30	77	462	305	7	90	147	75	84	61	673	70	7
59	12	2	2	82	68	1	16	23	3	7	10	99	1	1
63	7	8	9	36	5	10	9	9	9	3	1	3
72	2	13	1	20	35	2	2	8	2	2	16	6	2	38
134	7	3	2	17	13	2	7	4	4	1	7	3	6	11
45	5	1	1	33	46	3	4	6	4	1	8	2	4	5
47	4	2	8	5	14	6	2	1	1	5	5	14	5	3
138	69	27	61	578	316	5	94	157	54	128	58	1 006	56	228
48 a 58	26	12	15	168	104	5	35	62	22	31	17	231	4	43
140 a 156	9	1	1	39	16	1	7	9	1	5	7	45	5	8
157	13	4	7	102	72	7	11	13	13	7	6	160	2	6
158 a	84	44	35	626	361	7	149	133	77	128	82	747	59	10
160 a 168	2	6	4	5	18	1	1	17	3
	2	6	4	5	18	1	1							

Segue Tav. V. — A) Morti, durante l'anno 1921, nei 69 Comuni

Numero dell'Elenco nosologico	CAUSE DI MORTE	Segue EMILIA								Arezzo	Firenze
		Ferrara	Forlì	Modena	Parma	Piacenza	Ravenna	Reggio nell'Emilia			
		1 a 5	9	3	3	7	1	11	8		
6	133	44	58	61	71	65	81	50	93		
39 e 40	8	4	9	11	16	1	12	6	28		
44	79	43	133	47	46	75	141	65	177		
97	31	5	15	47	5	6	8	6	96		
104	176	69	107	82	91	141	212	139	143		
20	12	4	8	10	10	9	9	9	30		
99	29	16	26	25	24	20	60	17	180		
112	1	4	1	6	6	3	5	5	3		
110	14	9	10	12	13	6	11	9	44		
110 a	7	1	12	20	5	2	13	10	21		
7	1	1	1	1	1	1	2	2	2		
8	3	5	2	4	4	2	4	3	17		
9	38	9	16	21	28	29	31	37	61		
10	2	7	6	2	2	1	7	5	13		
12	8	5	13	5	8	9	9	3	11		
13	4	5	13	5	8	9	9	6	11		
16	1	1	1	1	1	1	1	1	4		
14	13	5	2	3	1	3	4	1	15		
15	5	8	2	3	3	4	6	3	24		
18 e 19	3	4	10	3	4	3	6	8	8		
17	2	1	1	7	3	2	3	3	6		
22	71	1	2	1	1	1	1	1	4		
24	24	1	2	1	1	1	1	1	6		
27	4	2	5	5	4	1	3	4	4		
124	2	6	9	1	1	6	6	6	14		
121 a 123, 125, 126	52	14	26	30	17	30	49	34	53		
77	10	22	10	17	9	22	9	5	46		
78	45	24	60	69	28	46	31	34	224		
81	126	56	127	86	68	66	94	56	348		
82	6	3	12	6	10	4	6	6	30		
79	191	55	107	119	94	79	102	62	472		
29 e 31	61	26	35	49	22	20	34	21	143		
30, 32 a 37	167	92	108	109	85	78	127	75	359		
90	72	34	59	22	28	36	53	17	245		
87	130	77	113	97	46	91	112	100	304		
64	7	3	17	17	8	9	20	8	29		
59	11	10	2	6	1	8	8	2	14		
63	20	13	8	8	6	11	22	10	13		
72	4	2	4	6	2	2	8	1	9		
134	1	1	1	1	1	1	1	1	1		
45	3	3	12	6	2	6	5	1	23		
47	1	1	1	1	1	1	2	2	3		
133	94	89	102	98	57	107	81	51	416		
48 a 58	35	22	31	34	26	22	31	19	96		
140 a 156	14	3	23	11	8	5	6	5	38		
157	1	1	1	1	1	1	1	1	1		
158 a	7	6	7	12	5	19	11	11	59		
160 a 168	160	64	150	124	137	84	119	71	375		
	2	6	5	4	2	2	2	3	4		
TOTALE GENERALE		798	870	1 465	1 316	1 003	1 155	1 566	982	4 253	

capiluoghi di Provincia, classificati secondo le principali cause di morte.

Numero dell'Elenco nosologico	TOSCANA						MARCHE				UMBRIA	LAZIO	ABRUZZI E MOLISE		Numero dell'Elenco nosologico
	Grosseto	Livorno	Lucca	Massa	Pisa	Siena	Ancona	Ascoli Piceno	Macerata	Pesaro	Perugia	Roma	Aquila degli Abruzzi	Campobasso	
	1 a 5	1	9	1	3	5	6	2	1	1	5	23	2	15	
6	18	88	45	61	28	61	60	17	14	72	235	24	3	6	
39 e 40	2	14	9	3	6	5	35	4	8	12	76	27	3	40	
44	12	77	119	38	81	34	105	58	44	84	183	43	10	44	
97	1	19	6	9	10	3	7	10	4	4	6	6	8	97	
104	41	188	48	152	71	66	88	73	37	35	106	87	60	104	
20	4	16	8	7	5	5	12	3	4	14	96	3	2	20	
99	16	30	52	11	29	23	28	11	8	5	96	500	25	99	
112	2	10	2	2	5	4	1	2	1	5	30	1	1	112	
110	2	6	15	2	9	5	16	4	2	6	10	41	3	110	
110 a	2	31	6	4	2	9	1	1	3	181	1	1	1	7	
7	3	3	2	1	4	7	4	2	1	3	160	1	1	8	
8	8	23	16	3	10	21	17	13	8	29	125	18	3	9	
9	1	5	1	1	1	1	1	1	1	1	1	1	1	10	
10	11	1	1	1	1	1	1	1	1	1	1	1	1	11	
11	2	7	6	2	7	5	6	5	1	7	65	10	1	12	
12	4	11	10	4	6	2	3	3	1	8	75	1	1	13	
13	11	1	1	1	1	1	1	1	1	1	1	1	1	14	
14	1	1	1	1	1	1	1	1	1	1	1	1	1	15	
15	18 e 19	1	12	35	7	10	3	5	6	15	112	2	1	18 e 19	
17	3	6	3	7	10	3	14	3	2	1	109	2	1	17	
22	2	3	3	3	6	3	1	3	2	1	11	1	1	22	
71	3	6	4	2	1	3	2	3	1	1	1	1	1	71	
24	3	6	4	2	1	3	2	3	1	1	1	1	1	24	
27	3	6	4	2	1	3	2	3	1	1	1	1	1	27	
124	19	71	33	24	10	20	23	36	6	32	50	106	6	124	
121 a 123, 125, 126	4	33	22	2	12	10	7	3	4	2	9	52	4	125, 126	
77	15	80	39	18	39	28	27	33	6	12	71	589	10	77	
78	18	219	123	30	144	68	74	44	5	24	56	1 040	28	78	
81	21	12	8	3	9	8	10	1	6	6	79	6	6	81	
82	21	191	129	41	148	118	99	31	21	45	108	1 150	19	82	
79	7	41	45	25	40	41	31	19	5	12	30	334	24	79	
29 e 31	18	195	165	53	98	98	112	57	49	71	144	797	45	30, 32 a 37	
30, 32 a 37	6	91	35	5	29	68	11	3	10	8	29	444	15	80	
90	11	93	98	20	88	100	84	70	39	51	113	570	39	90	
87	1	18	11	11	11	5	4	3	2	5	3	69	1	87	
64	4	7	6	3	2	6	5	1	3	3	8	29	1	64	
59	2	17	20	15	2	6	7	23	11	7	53	192	17	59	
63	8	8	4	2	6	1	3	3	7	9	9	9	2	63	
72	2	8	4	2	6	1	5	1	5	6	71	1	1	72	
134	2	8	7	2	6	1	2	2	1	6	16	1	1	134	
45	3	8	7	2	6	1	5	2	4	2	6	71	1	45	
47	1	1	1	1	1	1	1	1	1	1	1	1	1	47	
133	94	89	102	98	57	107	81	51	41	6	16	1	1	133	
48 a 58	35	22	31	34	26	22	31	19	96	47	743	21	10	48 a 58	
140 a 156	14	3	23	11	8	5	6	5	38	20	223	18	2	140 a 156	
157	1	1	1	1	1	1	1	1	1	1	1	1	1	157	
158 a	7	6	7	12	5	19	11	11	59	4	63	2	1	158 a	
160 a 168	19	16	8	2	8	9	9	9	6	4	133	2	3	160 a 168	
	1	177	96	36	110	102	75	41	70	52	119	1 427	39	25	
	1	11	3	1	5	3	2	3	1	2	2	22	1	1	
TOTALE GENERALE		312	2 061	1 370	656	1 199	1 070	1 081	640	417	543	1 325	11 258	529	311

Segue Tav. V. — A) Morti, durante l'anno 1921, nei 69 Comuni

Numero dell'Elenco nosologico	CAUSE DI MORTE	Segue ABRUZZI E MOLISE		CAMPANIA					PUGLIE	
		Chieti	Teramo	Avellino	Benevento	Caserta	Napoli	Salerno	Bari delle Puglie	Foggia
1 a 5	Malattie fetali e vizi congeniti	1	1	..	2	1	27	6	5	5
6	Atrofia congenita, immaturità	13	18	6	11	15	235	115	151	132
39 e 40	Anemia e leucemia	4	7	4	..	2	110	14	66	38
44	Marasmo senile	36	54	32	39	32	1 113	89	170	55
97	Malattie dello stomaco, atrepsia	12	5	7	4	5	146	22	53	23
104	Diarrea, enterite, colera indigeno, ulcera intestinale, ecc.	71	87	46	68	57	1 289	291	395	137
20	Dissenteria
99	Epatite, cirrosi epatica	3	2	3	6	7	112	10	17	12
112	Malattie dei reni	25	10	11	11	18	832	30	105	24
110	Appendicite	1	1	2	18	..	8	4
110 a	Peritonite	7	3	1	5	2	63	5	2	2
7	Vaiuolo	1	27	24	1	1	..
8	Morbillo	6	6	4	4	7	1
9	Scarlattina	3	1	1	4	1	55	1
10	Risipola	1	3	14	..	7	2
11	Febbre tifoidica	4	5	11	12	14	51	9	20	12
12	Tifo petecchiale	2	..	1	..
13	Meningite cerebro spinale epidemica	2
16	Ipertosse	3	3	1	..	2	15	2	9	10
14	Difterite	2	3	2	4	..	66	2	2	2
15	Laringite crupale	5	3	3	3
18 e 19	Febbri da malaria e cachessia palustre	1	1	..	9	1	15	3	6	23
17	Influenza	3	6	13	8	10	94	7	12	55
22	Sifilide	5	1	5	177	..	15	6
71	Tetano e trisma	2	2	..	3
24	Pustola maligna, carbonchio	1	1	2	..	1	..
27	Rabbia	2
124	Febbre puerperale	3	..	2	3	..	20	2	6	4
121 a 123, 125, 126	Altre malattie di gravidanza, parto e puerperio	3	2	2	2	2	41	4	7	2
77	Bronchite acuta	19	7	12	36	25	495	41	182	43
78	Bronchite cronica	4	5	7	5	5	200	4	45	15
81	Polmonite crupale	16	8	13	40	27	494	26	54	19
82	Bronco polmonite acuta	29	35	34	26	88	1 059	72	235	54
79	Malattie della pleura	4	1	1	5	3	112	4	14	4
29 e 31	Tubercolosi disseminata e polmonare	20	21	11	20	48	714	40	81	42
30, 32 a 37	Altre forme tubercolari	16	11	10	4	22	292	7	116	16
90	Malattie del cuore	70	44	52	46	88	1 261	87	136	70
87	Malattie delle arterie	12	5	8	7	9	336	25	9	9
64	Apoplessia e congestione cerebrale	28	56	38	30	48	825	41	61	45
59	Meningite semplice cerebrale e spinale	5	2	3	4	1	120	17	6	11
63	Encefalite	8	2	..	2	2	15	2	2	2
72	Eclampsia infantile	16	20	6	20	33	612	29	76	94
134	Reumatismo articolare acuto	1	..	2	3	58	2	3	2
45	Pellagra
47	Diabete	4	2	3	2	3	55	8	9	1
138	Alcoolismo cronico	1	5
48 a 58	Tumori maligni	9	14	18	12	17	484	30	64	22
140 a 156	per causa accidentale	13	9	9	9	7	265	6	40	12
157	per omicidio	2	5	2	..	1	73	3	2	7
158 a	in seguito a ferite riportate in guerra	1
160 a 168	per suicidio	3	1	1	3	3	140	3	4	4
	Altre malattie	32	29	34	36	44	1 170	66	163	65
	Causa ignota o non dichiarata	4	1	..	4	12	9	2	29
	TOTALE GENERALE	503	504	413	497	692	13 283	1 141	2 486	1 114

capiluoghi di Provincia, classificati secondo le principali cause di morte.

Numero dell'Elenco nosologico	BASILI-CATA		CALABRIE			SICILIA						SARDEGNA		Totale dei morti nei 69 Comuni capiluoghi di provincia	Numero dell'Elenco nosologico	
	Lecce	Potenza	Catanzaro	Cosenza	Reggio di Calabria	Caltanisetta	Catania	Girgenti	Messina	Palermo	Siracusa	Trapani	Cagliari			Sassari
1 a 5	2	11	1	14	5	3	3	2	9	22	1	3	5	1	375	1 a 5
6	53	4	41	..	100	43	271	24	197	381	33	24	47	36	4 984	6
39 e 40	8	35	2	11	3	9	38	14	46	103	32	20	26	13	1 338	39 e 40
44	42	67	67	39	86	57	374	73	269	897	49	56	54	68	7 325	44
97	39	3	5	2	15	7	43	35	35	87	2	7	32	2	1 364	97
104	105	67	134	80	185	152	738	143	448	753	122	197	141	111	12 345	104
20	8	2	8	2	6	8	36	7	12	38	8	7	22	6	1 133	20
99	20	7	31	8	27	24	135	29	84	271	24	20	23	22	4 189	99
112	13	..	2	11	2	2	2	3	294	112
110	4	..	2	4	5	3	27	8	16	84	6	8	3	10	977	110 a
110 a	2	2	2	2	63	1	17	253	409	110 a
7	2	..	3	11	8	24	13	..	8	17	..	10	46	15	640	7
8	..	1	1	4	28	3	7	1	..	386	8
9	..	1	5	1	1	10	1	1	1	..	289	9
10	15	1	3	7	33	5	40	3	49	98	22	13	25	11	1 911	10
11	1	11
12	20	12
13	1	34	17	..	6	386	13
16	2	3	2	..	7	1	4	2	4	15	..	3	..	1	492	16
14	2	..	2	2	2	2	2	2	1	2	58	14
15	8	6	24	3	2	3	3	2	5	37	11	17	21	21	400	15
18 e 19	4	7	4	3	6	3	3	6	15	37	5	8	9	1	716	18 e 19
17	11	1	4	8	8	3	13	4	10	19	1	1	2	4	717	17
22	1	..	3	1	5	1	..	2	4	..	172	22
71	1	1	2	2	..	39	71
24	1	1	1	1	16	24
27	1	279	27
124	3	..	2	3	..	20	2	15	1	124	124
121 a 123, 125, 126	2	1	3	1	1	2	11	2	4	12	1	3	6	1	384	121 a 123
77	17	24	28	18	42	47	317	22	73	166	23	39	15	41	3 326	125, 126
78	14	10	12	8	9	19	26	3	17	49	6	9	10	8	1 142	78
81	16	9	31	13	59	35	153	25	124	461	28	49	39	50	5 216	81
82	34	6	27	41	39	33	265	20	115	290	23	49	70	36	8 775	82
79	3	2	7	3	2	3	26	2	11	85	3	6	8	10	904	79
29 e 31	67	6	27	24	42	24	230	14	161	523	33	56	123	102	11 401	29 e 31
30, 32 a 37	31	12	25	8	17	13	54	14	19	152	20	16	57	28	3 336	30, 32 a 37
90	56	35	96	59	69	64	268	46	340	701	55	67	62	53	12 373	90
87	14	9	5	4	10	16	27	4	21	94	6	13	15	7	3 560	87
64	43	16	37	32	44	45	178	33	125	324	39	77	73	32	7 965	64
59	5	3	3	..	11	..	23	2	36	133	12	13	10	7	1 171	59
63	1	..	1	1	..	1	6	1	9	9	1	1	3	1	382	63
72	12	5	49	29	16	7	25	7	111	24	10	4	9	1	1 951	72
134	2	1	6	1	2	1	1	301	134
45	41	45
47	5	2	2	1	4	1	11	1	4	31	10	2	7	6	592	47
138																

Segue Tav. V. — B) Morti, durante l'anno 1921, nei 145 Comuni capiluoghi

di Circondario, classificati secondo le principali cause di morte.

Num. dell'Elenco nosologico	CAUSE DI MORTE	PIEMONTE										LIGURIA					LOMBARDIA						Num. dell'Elenco nosologico								
		Acqui	Asti	Casale Monferrato	Novi Ligure	Tortona	Alba	Mondovi	Saluzzo	Biella	Domodossola	Fallanza	Varallo	Vercelli	Aosta	Ivrea	Pinerolo	Susa	Albenga	Chiavari	Savona	Spezia		San Remo	Clusone	Treviglio	Breno	Chiari	Salò	Verolanova	Lecco
1 a 5	Malattie fetali e vizi congeniti	1	..	2	2	2	1	..	1	1 a 5
6	Atrofia congenita, immaturità	4	11	10	5	3	4	..	5	5	..	1	6	
39 e 40	Anemia e leucemia	3	39	71	10	39	25	16	19	29	6	29	6	6	8	39 e 40	
44	Marasmo senile	4	..	11	1	7	6	..	6	44	
97	Malattie dello stomaco, atrepsia	97	
104	Diarrea, enterite, colera indigeno, ulcera intestinale, ecc.	30	36	76	16	24	19	37	26	12	15	9	4	104	
20	Dissenteria	20	
99	Epatite, cirrosi epatica	4	3	1	1	3	3	..	3	7	1	1	99	
112	Malattie dei reni	14	17	17	7	9	5	9	4	12	1	1	112	
110	Appendicite	2	2	1	1	1	1	1	1	110 a	
110 a	Peritonite	2	2	4	2	3	7	
7	Vaiuolo	1	8	
8	Morbillo	12	14	14	5	9	
9	Scarlattina	10	
10	Risipola	1	3	..	1	11	
11	Febbre tifoidea	5	26	5	4	4	4	23	2	12	1	12	
12	Tifo petecchiale	13	
13	Meningite cerebro spinale epidemica	16	
16	Ipertosse	1	2	1	14	
14	Difterite	1	3	15	
15	Laringite crupale	1	1	18 e 19	
18 e 19	Febbri da malaria e cachessia palustre	1	17	
17	Influenza	2	..	1	22	
22	Sifilide	1	71	
71	Tetano e trisma	3	3	1	..	1	1	1	24	
24	Pustola maligna, carbonchio	1	27	
27	Rabbia	124	
124	Febbre puerperale	1	1	6	1	121 a 123,	
121 a 123,	Altre malattie di gravidanza, parto e puerperio	125, 126	
125, 126	Bronchite acuta	3	4	9	5	1	3	..	9	10	6	77	
77	Bronchite cronica	1	11	11	..	4	1	12	6	2	78	
78	Poimonte crupale	12	22	22	13	8	10	13	8	14	8	81	
81	Bronco polmonite acuta	26	45	26	28	24	15	28	16	24	17	5	6	82	
82	Malattie della pleura	3	8	5	3	2	3	..	2	5	3	4	79	
79	Tubercolosi disseminate e polmonare	30	57	46	32	25	13	34	8	41	10	10	8	29 e 31	
29 e 31	Altre forme tubercolari	12	14	22	8	9	8	9	2	10	1	3	1	30, 32 a 37	
30, 32 a 37	Malattie del cuore	31	111	59	27	38	30	56	30	55	19	12	19	90	
90	Malattie delle arterie	4	6	15	3	5	6	9	2	4	7	4	8	87	
87	Apoplessia e congestione cerebrale	20	55	49	22	15	10	22	24	36	6	3	2	64	
64	Meningite semplice cerebrale e spinale	4	10	7	3	4	1	1	1	1	1	59	
59	Encefalite	6	1	..	2	63	
63	Eclampsia infantile	2	2	..	1	2	..	1	72	
72	Reumatismo articolare acuto	134	
134	Pellagra	3	3	..	3	2	45	
45	Diabete	47	
47	Alcoolismo cronico	198	
198	Tumori maligni	33	32	42	28	16	12	16	9	37	9	6	10	16	
48 a 58	Morte violenta per causa accidentale	6	21	21	8	15	7	6	..	12	7	48 a 58	
140 a 156	per omicidio	2	4	6	1	2	1	140 a 156	
157	in seguito a ferite riportate in guerra																											

Segue Tav. V. — B) Morti, durante l'anno 1921, nei 145 Comuni

capiluoghi di Circondario, classificati secondo le principali cause di morte.

Num. dell'Elenco nosologico	CAUSE DI MORTE	Segue L O M B A R D I A										V E N E T O								E M I L I A						Num. dell'Elenco nosologico	
		Varese	Casalmaggiore	Crema	Abbategrasso	Gallarate	Lodi	Monza	Bobbio	Mortara	Voghera	Feltre	Pieve di Cadore	Adria	Civiale del Friuli	Pordenone	Tolmezzo	Chioggia	Asiago	Imola	Vergato	Cento	Comacchio	Cesena	Rimini		Mirandola
		1 a 5	Malattie fetali e vizi congeniti	5	2	1	5	23	2	10	..	1
6	Atrofia congenita, immaturità	2	13	31	2	3	19	40	1	1	8	10	6	67	2	32	6	29	32	96	66	21	6	
39 e 40	Anemia e leucemia	1	1	..	1	3	3	4	1	1	23	..	12	17	20	3	39 e 40	
44	Marasmo senile	12	15	20	41	12	30	35	7	2	19	10	..	35	..	36	9	45	5	24	51	29	44	
97	Malattie dello stomaco, atrepsia	4	5	2	6	4	3	1	2	15	1	10	2	1	9	12	13	1	97	
104	Diarrea, enterite, colera indigeno, ulcera intestinale, ecc.	21	20	37	21	15	36	118	7	7	27	44	5	99	20	51	17	153	16	70	15	33	17	96	149	24	104
20	Dissenteria	20
99	Epatite, cirrosi epatica	6	3	3	1	6	1	9	1	1	1	3	1	3	1	..	5	..	3	3	1	..	6	3	..	99	
112	Malattie del reni	11	4	6	6	4	18	16	1	4	35	7	..	11	10	2	4	..	18	2	3	8	21	23	..	112	
110	Appendicite	2	2	1	1	4	1	1	4	4	..	110	
110 a	Peritonite	3	2	2	4	5	9	8	4	6	1	8	10	6	110 a	
7	Valuolo	7	
8	Morbillo	8	
9	Scarlattina	1	1	..	1	1	..	2	..	2	4	3	..	3	5	1	9	
10	Risipola	3	1	10	
11	Febbre tifoida	1	2	6	3	5	18	37	..	5	1	7	..	5	1	6	2	..	8	3	..	2	26	23	9	11	
12	Tifo petecchiale	12
13	Meningite cerebro spinale epidemica	2	3	9	3	..	4	..	13	
16	Ipertosse	1	3	1	..	9	6	5	16	
14	Difterite	1	1	14	
15	Laringite crupale	1	15	
18 e 19	Febbri da malaria e cachessia palustre	1	2	1	..	2	7	1	2	4	7	1	..	2	4	7	1	1	2	3	9	18 e 19	
17	Influenza	1	2	1	1	..	2	1	17	
22	Sifilide	2	1	1	1	..	2	1	1	3	2	2	22	
71	Tetano e trisma	71	
24	Pustola maligna, carbonchio	1	24	
27	Rabbia	2	3	2	27	
124	Febbre puerperale	1	1	1	3	1	124	
121 a 123, 125, 126	Altre malattie di gravidanza, parto e puerperio	2	1	3	1	2	1	3	..	1	2	3	..	3	2	6	2	..	2	2	2	..	4	4	2	121 a 123, 125, 126	
77	Bronchite acuta	10	8	6	7	1	8	16	3	1	3	12	..	6	1	6	50	1	25	3	8	19	32	45	17	77	
78	Bronchite cronica	1	2	2	4	1	7	2	4	..	2	3	..	7	4	7	6	1	78	
81	Polmonite crupale	18	12	14	16	10	17	43	5	4	21	5	9	7	4	8	42	3	33	3	8	4	54	30	10	81	
82	Bronco polmonite acuta	17	11	13	10	21	20	41	5	7	30	26	2	4	21	11	58	..	5	12	16	12	80	48	12	82	
79	Malattie della pleura	5	1	1	1	3	6	1	1	1	2	1	3	..	6	..	1	3	3	1	79	
29 e 31	Tubercolosi disseminata e polmonare	45	19	40	9	17	68	97	6	13	39	55	3	27	26	38	16	44	3	50	11	25	12	75	90	29 e 31	
3032 a 37	Altre forme tubercolari	8	8	6	7	5	16	10	2	1	15	12	..	9	15	5	40	..	16	3	9	6	17	36	12	30, 32 a 37	
90	Malattie del cuore	37	28	54	43	29	60	114	25	16	36	25	4	32	37	17	67	8	85	15	38	25	71	81	28	90	
97	Malattie delle arterie	10	8	4	8	14	19	8	..	7	8	4	2	3	4	1	10	..	10	4	7	2	73	24	11	97	
64	Anonlessia e congestione cerebrale	23	27	32	30	22	52	77	3	12	30	15	3	27	11	12	39	2	49	5	38	8	72	91	16	64	
59	Menigitte sembrice cerebrale e spinale	4	6	4	4	7	18	5	6	3	7	1	14	4	2	2	..	4	3	4	59	
63	Encefalite	3	3	..	1	3	1	1	2	2	63	
72	Polmonite infantile	1	1	1	..	2	2	1	72	
134	Reumatismo articolare acuto	..	1	5	..	3	1	134	
45	Dallaera	..	4	3	..	3	..	2	4	1	45	
47	Diabete	..	1	2	47	
138	Alcolismo cronico	32	15	25	15	14	34	72	4	10	26	15	1	32	7	19	6	31	3	53	8	11	72	60	11	138	
48 a 58	Tumori maligni	11	9	13	3	9	25	23	4	4	19	13	1	9	11	15	6	6	1	18	7	7	3	21	34	5	48 a 58
140 a 156	Tumori benigni	2	2	..	2	1	6	4	1	3	..	2	..	3	..	2	..	6	..	1	..	5	10	2	140 a 156
157	Morte per causa accidentale	157
158 a	Morte per omicidio	7	..	1	..	1	3	5	..	3	4	2	..	1	..	1	..	2	3	4	..	3	9	158 a	
160 a 168	Morte in seguito a ferite riportate in guerra	28	31	38	32	16	42	62	2	18	36	44	6	35	14	23	4	64	3	62	3	23	18	57	52	160 a 168	
160 a 168	Morte per suicidio	160 a 168
160 a 168	Altre malattie	..	1	..	1	..	2	1	1	1	..	2	a)101	..	1	2	1	1	160 a 168
160 a 168	Causa ignota o non dichiarata	160 a 168
	TOTALE GENERALE	346	262	385	279	231	572	915	81	127	428	477	52	546	214	338	132	880	150	707	128	345	206	907	1065	318	

(a) Per questi decessi non pervennero i relativi certificati medici.

Segue Tav. V. — B) Morti, durante l'anno 1921, nei 145 Comuni

Num. dell'elenco nosologico	CAUSE DI MORTE	Segue EMILIA							TOSCA				
		Pavullo nel Frignano	Borgo San Donnino	Borgotaro	Fiorenzuola D'Arda	Faenza	Lugo	Guastalla	Pistoia	Rocca San Casciano	San Miniato	Porto Ferrato	Castellnuovo di Gargagnana
1 a 5	Malattie fetali e vizi congeniti	1			1	5	1		7		1	1	
6	Atrofia congenita, immaturita	28		2	12	60	33	8	35		29	2	3
39 e 40	Anemia e leucemia	1	12		2	2	1	1	8		1	1	
41	Marasmo senile	14	28	3	6	38	34	11	85	7	35	10	7
97	Malattie dello stomaco, atresia	5	4	1		8	2	6	2		2		
104	Diarrea, enterite, colera indigeno, ulcera intestinale, ecc.	50	17	17	22	54	40	16	82	10	32	9	10
20	Dissenteria	1											
99	Epatite, cirrosi epatica	1	1	3	1	2	6	2	12		2		
112	Malattie dei reni	4	3	2	6	16	4	6	17	1	3	1	2
110	Appendicite		1			2							
110 a	Peritonite	1	1		4	10	1		17		1	2	1
7	Valuolo												
8	Morbillo	6	1	2									
9	Scarlattina							2	24		1		
10	Risipola			2			4		1				
11	Febbre tifoidea	1	1		4	16	16	1	34	1	9	1	
12	Tifo petecchiale												
13	Meningite cerebro spinale epidemica												
16	Ipertosse	1		1			3		2	3		1	1
14	Difterite		1	2	4	2	4						4
15	Laringite crupale								6		2	1	
18 e 19	Febbri da malaria e cachessia palustre								1		2	1	
17	Influenza			2		3	2	2	10		3	1	2
22	Sifilide					5		1					
71	Tetano e trisma		2			4	1				1		1
24	Pustola maligna, carbonchio												
27	Rabbia					1							
124	Febbre puerperale		1		1		2		4				
121 a 123, 125, 126	Altre malattie di gravidanza, parto e puerperio			2	4			1	4		1		
77	Bronchite acuta	24	12	18	4	23	19	11	21	5	4	5	1
81	Bronchite cronica	2	9	1	4	4	12	2	8		2	1	
82	Polmonite crupale	12	14	10	9	29	16	8	76	4	18	5	4
82	Bronco polmonite acuta	22	15	10	8	40	25	9	101	13	13	5	4
79	Malattie della pleura		3	2		3	1		18		2		1
29 e 31	Tubercolosi disseminata e polmonare	6	4	9	8	47	38	17	87	9	27	8	6
30, 32 a 37	Altre forme tubercolari	3	3	4	2	10	12	6	46	5	7	3	1
90	Malattie del cuore	34	48	17	20	74	42	17	117	5	38	7	10
87	Malattie delle arterie	10	11	4	2	37	17	5	29	1	5	1	
64	Apoplezia e congestione cerebrale	6	46	9	13	47	56	13	86	3	30	10	3
59	Meningite semplice cerebrale e spinale	63	2	5	2	3	2	14	1	1	1	1	1
72	Encefalite	1	6	2	1	5	1	2	8		1		
62	Eclampsia infantile	3		1	2	2	2	3	7		2		
134	Reumatismo articolare acuto		1		2	2	2		3	2	13	1	
45	Pellagra				2	7	1		3		2		
47	Diabete		3			3	1		1				
138	Alcolismo cronico				1	3	1		1				
48 a 58	Tumori maligni	9	22	13	10	88	41	15	79	6	13	7	3
140 a 156	per causa accidentale	5	9	2	14	16	7	2	18	1	9	9	6
157	per omicidio	1	2	1	3	2	8		4	1			2
158 a	in seguito a ferite riportate in guerra												
160 a 168	Morte violenta per suicidio	1		1	1	2	3		3		1	7	8
	Altre malattie	20	29	10	9	54	33	19	87	1	12	7	8
	Causa ignota o non dichiarata			1	2	3	3	1	1		1	1	
	TOTALE GENERALE	272	322	160	183	726	496	190	170	92	320	111	80

capiluoghi di Circondario, classificati secondo le principali cause di morte.

Num. dell'elenco nosologico	NA		MARCHE			UMBRIA					LAZIO				ABRUZZI E MOLISE		
	Pontremoli	Volterra	Fermo	Camerino	Urbino	Foligno	Orvieto	Rieti	Spoleto	Terni	Civitavecchia	Frosinone	Velletri	Viterbo	Avezzano	Cittaducale	
1 a 5	2		2		1	1			10	2	7		3	1			1 a 5
6	14	5	33	12	29	28	27	19	48	14	11	10	6	14	8	9	6
39 e 40	1	10	2		1	7	1	1	7		1	2	5	7	3		39 e 40
41	24	42	20	7	15	40	51	40	48	33	12	23	17	42	9	8	44
97	5		8		17								11	7	1		97
104	30	27	48	105	27	36	75	39	29	57	43	21	32	52	44	43	104
20	1	1		4	1	5	6	1	2	2	1		2	2	1		20
99	4	4	5	17	11	15	8	4	8	14	18	17	3	23	27	3	99
112								1	1	1	2	1	1				112
110		3	2	1	3		3	5	3	1	2	1	3	7	1		110
110 a																	110 a
7																	7
8																	8
9																	9
10																	10
11	3	2		10	3	11	16	7	3	7	4	18	2	23	7	2	11
12																	12
13																	13
16																	16
14	4		1	3	3	4	3	4	4	8	1	1	1	2		4	14
15				3													15
18 e 19				1													18 e 19
17	1	2		1	1	1	6	3	2	3	2	4	1	8	9		17
22																	22
71																	71
24	1	1															24
27																	27
124																	124
121 a 123, 125, 126																	121 a 123, 125, 126
77		1	2		1	2	2	2	3	1			2	1			77
81	20	13	16	16	12	19	14	10	12	30	12	13	13	7	2	1	81
82	4	1	3	3	14	3	5	3	2	6	3		4	5		2	82
82	10	5	8	21	3	8	14	5	12	25	12	18	6	12	12	3	82
79	23	24	16	22	11	16	22	15	16	36	33	19	16	26	20	3	79
29 e 31	1		1		1	2	3	3	4	8	2	2	2	3	4		29 e 31
30, 32 a 37	16	33	11	15	11	33	56	27	18	34	45	16	12	14	30	7	30, 32 a 37
90	4	8	3	5	5	12	18	6	8	13	17	21	5	7	12	3	90
87	18	44	30	40	25	28	72	27	49	57	35	31	18	21	46	10	87
64	10	3	4		6	6	6	5	6	17	27	6	4	18	74	1	64
59	6	35	25	31	17	28	47	28	25	44	15	9	24	41	5	5	59
72	1	3	4		2	2	3		2	3	1		1	4			72
134	2	7		13		2	2	3		1	2		2				134
45	2		1			2		1		5	3	1		1			45
47	1									3	2		1				47
138										1	1		1				138
48 a 58	19	25	26	7	23	11	23	9	15	15	41	18	6	9	21	3	48 a 58
140 a 156	13	2	5	9	2	6	10	4	3	11	22	10	6	9	11	6	140 a 156
157	1		3	3			3	4	4	2	6	4		1	3	2	157
158 a																	158 a
160 a 168	2	4	5		3	2	3	2	3	7				2	3		160 a 168
	24	52	14	31	24	29	44	29	28	31	36	30	21	46	49	4	
		2					4	2	2	1		2		1			
	265	365	282	452	236	362	556	348	337	558	521	319	224	416	530	148	94

Segue Tav. V. - B) Morti, durante l'anno 1921, nei 145 Comuni

Num dell'Elenco nosologico	CAUSE DI MORTE	Segue ABRUZZI E MOLISE					C A M							
		Sulmona	Isernia	Larino	Lanciano	Vasto	Penne	Ariano di Puglia	Sant' Angelo dei Lombardi	Cerreto Sannita	S. Bartolomeo in Galdo	Gaeta	Nola	Piedimonte d'Alife
		1 a 5	1			1				1				
6	20	17	4	6	11	43	15	6	2	31	3	7	3	
39 e 40	Anemia e leucemia	4	1	6	7	1	5	2	2	9	1	1	1	
44	Marasmo senile	25	15	8	96	22	52	14	12	15	9	18	18	
97	Malattie dello stomaco, atresia	3			4	10	33	5			2	3	4	
104	Diarrea, enterite, colera indigeno, ulcera intestinale, ecc.	63	31	12	45	23	35	64	35	4	36	9	42	
20	Dissenteria													
99	Epatite, cirrosi epatica	4	1	2	3	3	1	2	2	1	1	3		
112	Malattie dei reni	18	4	1	8	9	4	5	2	11	3	12	2	
110	Appendicite	1												
110 a	Peritonite	2	3			1		1	1		3		2	
7	Vaiolo					18	11							
8	Morbillo			4		4		3					1	
9	Scarlattina	2						3					1	
10	Risipola													
11	Febbre tifoidea	5	3		6		1	2	7	11	4	2	2	
12	Tifo petecchiale												1	
13	Meningite cerebro spinale epidemica													
16	Ipertosse			1	2	2	8							
14	Difterite	2	2				1							
15	Laringite crupale													
18 e 19	Febbri da malaria e cachessia palustre			3				1		7	1	1	1	
17	Influenza	7	2			3		1		1	1	2		
22	Sifilide							3	1	4	1			
71	Tetano e trisma							1		1	1			
24	Pustola maligna, carbonchio							1						
27	Rabbia													
124	Febbre puerperale	1	1					1						
121 a 123, 125, 126	Altre malattie di gravidanza, parto e puerperio	2	1		3		1	1	2					
77	Bronchite acuta	7	6	4	10	14	10	20	17	4	17	3	11	
78	Bronchite cronica	4	3	3	2	1	3	16	2	4	2	4	8	
81	Polmonite crupale	8	8	9	17	11	7	27	16	2	6	1	18	
82	Bronco polmonite acuta	32	30	6	21	23	10	20	8	3	12	10	13	
79	Malattie della pleura	3												
29 e 31	Tubercolosi disseminate e polmonare	15	4	9	20	14	10	6	7		5	9	2	
30, 32 a 37	Altre forme tubercolari	6	3	3	3	1	18	3	1		1	7	3	
90	Malattie del cuore	33	21	20	44	14	8	26	23	9	23	12	29	
87	Malattie delle arterie	9												
64	Apoplessia e congestione cerebrale	35	12	9	29	26	14	21	12	9	13	4	10	
59	Meningite semplice cerebrale e spinale	1	2	1	4		1	5	2		2	9		
63	Encefalite							1			1			
72	Eclampsia infantile	8	5	2	22	4	13	10		2	1	5	7	
134	Reumatismo articolare acuto	1			2		1	1					19	
45	Pellagra				2		1							
47	Diabete													
138	Alcoolismo cronico							2				1		
48 a 58	Tumori maligni	17	8	2	9	7	4	6	1	4	1	2	2	
140 a 156	Morte per causa accidentale	4	2		6	1	2	2			2	2	2	
157	per omicidio	1	1	2	3							6	1	
158 a	Morte in seguito a ferite riportate in guerra													
160 a 168	per suicidio	2						1						
	Altre malattie	30	13	3	24	13	18	16	6	4	21	5	13	
	Causa ignota o non dichiarata	2	1			5		1		1		5	3	
	TOTALE GENERALE	374	200	107	348	263	270	363	175	93	235	88	241	

capiluoghi di Circondario, classificati secondo le principali cause di morte.

Num. dell'Elenco nosologico	P A N I A							P U G L I E						BASILICATA			
	ra	Casoria	Castellammare di Stabia	Pozzuoli	Campagna	Sala Consilina	Vallo della Lucania	Altamura	Barietta	Bovino	San Severo	Brindisi	Gallipoli	Taranto	Lagonegro	Matera	Melfi
1 a 5								1	1	5			1				
6	11	8	25	14	3	8	1	3	49	7	46	29	12	105	7	7	23
39 e 40	2	2	12	14	4	3	3	12	11	5	5	5		11	1	4	5
44	6	34	49	4	15	14	5	35	75	13	32	29	24	71	9	27	20
97	2	4	4			1			34	1		1		30	2	3	2
104	52	44	174	44	39	29	16	58	83	18	182	109	36	308	22	132	113
20	14	2	7	2	19	1	1	5	22	1	11	6		14			2
99	2	13	45	26	19	4	2	25	60		11	14	6	40	3	3	6
112		5	1	6	1			3	16	2	1	5		3			1
110	1							12	1	1				1			1
110 a																	
7																	
8	1							11	1	5	9	1	4	1			8
9									2								
10									1								
11									2								
12	5	3	2		1			4	2		1	2					1
13	5	3	2		1			1		2	16	10	3	13	1	1	11
16																	
14																	
15																	
18 e 19	2	2															
17																	
22	7	2															
71	3	1	1					8	16	3	18	30	5	29		19	4
24	3	3	7						5	2	7	1	1	14		3	4
27	1		4					1	1		6			3			2
124									1		1						
121 a 123, 125, 126	2																
77																	
78	2	13	22	8	5	9	13	82	212	12	27	21	15	129	7	62	19
81	1	12	7	1	3	2		8	17	3	7	11	3	21		2	
82	6	20	32	23	5	4	4	77	97	7	22	40	18	59	2	17	7
79	27	21	56	54	8	10	18	11	144	5	71	41	5	104	7	20	8
29 e 31	3	1	7	2	3	1	3	2	10	1	1	7	2	5			
30, 32 a 37	8	8	26	71	3	6	3	16	13	9	60	39	9	112	6	11	18
90	2	8	7	2	1		2	15	24	13	7	31	8	75	2	4	12
87	30	36	103	18	10	23	17	46	58	10	34	45	20	125	12	34	27
64	8	6	8	4	8	1	1	10	5	1	4	2	1	12	1		3
59	18	12	49	20	12	8	6	39	28	7	41	20	12	42	4	13	15
63	2	2	11	13	1	2	3	2	3		4	6	3	54		1	3
72	4		1	1			1	1	1		1	2	1				
134	18	16	15	19	2	8	2	16	55	2	24	8	18	47	3	2	5
45			1	1				1			1						
47																	
138																	
48 a 58																	
140 a 156	4	4	13	6	6	2	2	16	18	1	9	14	6	34	3	7	8
157	5	4	8	5	3	2	2	4	8	1	11	9	2	29		4	4
158 a	2		6		1						6	1		4		4	4
160 a 168	1	2															

Segue Tav. V. — C) Morti, durante l'anno 1921, nei 75 Comuni non capiluoghi che contavano classificati secondo le

Num. dell'Elenco nosologico	CAUSE DI MORTE	Segue CAMPANIA											Andria	Bisceglie
		S. Maria Capua Vetere	Sessa Aurunca	Afragola	Resina	San Giovanni a Teduccio	Torre Annunziata	Torre del Greco	Cava dei Tirreni	Nocera Inferiore				
1 a 5	Malattie fetali e vizi congeniti	7	19	8	13	11	4	28	13	10	77	2	1	
6	Atrofia congenita, immaturità	4	4		1	1				10	17	2	30	
39 e 40	Anemia e leucemia	31	25	14	33	49	67	62	35	33	103	53	39	
44	Marasmo senile	8	7	1	5	8	30	8	11	2	11	23	44	
97	Malattie dello stomaco, atrepsia													
104	Diarrea, enterite, colera indigeno, ulcera intestinale, ecc.	90	74	67	116	81	91	164	110	103	84	36	104	
20	Dissenteria	5	7	5	1	5	14	5	2	5	8	4	20	
99	Epatite, cirrosi epatica	15	8	15	22	17	28	40	12	8	51	26	99	
112	Malattie del reni												112	
110	Appendicite	1	1	1	1	1	4	5	8	5	3	4	110	
110 a	Peritonite	1	1	1	1	1	4	5	8	5	3	4	110 a	
7	Valuolo	1	1	1	1	1	1	1	1	1	1	1	7	
8	Morbillo	3	28			1			1	14			8	
9	Scarlattina	1	1	1	3	1	1	3	1	1	2	2	9	
10	Risipola	1	1	1	3	1	1	3	1	1	2	2	10	
11	Febbre tifoidea	4	8	1	6		3	2	6	4	2	2	11	
12	Tifo petecchiale												12	
13	Meningite cerebro spinale epidemica		3		9					3	1	17	13	
16	Iperossie										1		16	
14	Difterite	1	2				1	1			1		14	
15	Laringite crupale	3	10							1	7	4	15	
18 e 19	Febbri da malaria e cachessia palustre		6								3	2	18 e 19	
17	Influenza		4				26	8	2	23	3	4	17	
22	Sifilide				1	5	2	4	1	4	2	2	22	
71	Tetano e trisma				1	1					1	1	71	
24	Pustola maligna, carbonchio										1	1	24	
27	Rabbia					1		1					27	
124	Febbre puerperale			2		1		1	2				124	
121 a 123, 125, 126	Altre malattie di gravidanza, parto e puerperio	3	2	2	2	2	2	2			5		121 a 123, 125, 126	
77	Bronchite acuta	9	22	16	20	18	56	25	46	19	29	78	77	
78	Bronchite cronica	6	3	4	3	4	6	10	21	4	17	9	78	
81	Polmonite crupale	9	35	42	21	12	55	28	28	21	104	41	81	
82	Bronco polmonite acuta	8	25	73	31	59	38	52	27	55	104	110	82	
79	Malattie della pleura	1	3	4	2	6	6	5	2	1	17	17	79	
29 e 31	Tubercolosi disseminata e polmonare	10	10	10	26	27	30	32	29	13	35	14	29 e 31	
30, 32 a 37	Altre forme tubercolari	8	6	9	19	13	13	5	12	7	76	24	30, 32 a 37	
90	Malattie del cuore	45	48	51	43	51	82	57	57	62	105	40	90	
87	Malattie delle arterie	22	15	1	4	14	11	19	42	56	25	64	87	
64	Apoplessia e congestione cerebrale	28	29	35	14	19	19	42	36	25	64	35	64	
59	Meningite semplice cerebrale e spinale	2	1	10	3	5	9	27	9	4		2	59	
63	Encefalite	1	1		3	1	1	1	1	1	1	1	63	
72	Eclampsia infantile	25	44	31	14	52	21	38	5	14	319	55	72	
134	Reumatismo articolare acuto	3			2			3		1			134	
45	Pellagra	1	2					3	2	6	2	1	45	
47	Diabete							1	1	3			47	
188	Alcolismo cronico							1	1	3			188	
48 a 58	Tumori maligni	11	10	8	8	6	16	19	11	4	13	22	48 a 58	
140 a 156	Morte violenta (per causa accidentale per omicidio)	3	8	1	1	4	8	3	6	5	12	4	140 a 156	
157	Morte violenta (in seguito a ferite riportate in guerra per suicidio)	2	2	1	2		3	3	1	1	3	2	157	
160 a 168	Altre malattie causa ignota o non dichiarata	32	20	23	27	16	29	43	33	187	85	36	160 a 168	
	TOTALE GENERALE	403	496	440	464	509	698	765	537	661	1 400	701		

non meno di 20.000 abitanti presenti alla data del Censimento del 10 giugno 1911, principali cause di morte.

Num. dell'Elenco nosologico	PUGLIE														SICILIA	Num. dell'Elenco nosologico	
	Bitonto	Canosa di Puglia	Corato	Fasano	Gioia del Colle	Molfetta	Monopoli	Bovo di Puglia	Terlizzi	Trani	Cerignola	Monte Sant'Angelo	Francavilla Fontana	Martina Franca			Ostuni
1 a 5	34	33	30	12	6	19	10	12	3	1							1 a 5
6	18	12	29	4	7	5	20	12	6	5	7	16	18	10	7	10	6
39 e 40	63	49	99	58	31	66	75	52	31	66	81	48	25	32	57	15	39 e 40
44	27	1	11	11	13	80	15	35	7	26	51	3	4				44
97																	97
104	98	131	71	55	23	53	46	60	12	20	217	98	83	47	62	70	104
20	3	2	8	5	1	7	6	4	2	5	5	3	6	1	3		20
99	45	12	54	9	27	30	15	15	29	40	17	8	31	16	28	3	99
112																	112
110	3	1	7	1	3	2		2	3	3	2	1	1	1	1	1	110
110 a	1	1	1	1	1	1	1	1	1	1	1	1	1	1	1	1	110 a
7	1	3	5	3		9	4		4	43		8					7
8	4	1	1	1	4							1					8
9	3	2	1	1	2				2	2		3					9
10	3	2	1	2	2				2	3		3					10
11	3	2	3	3	2				2	1		3					11
12																	12
13		3	1		1												13
16		1	3														16
14		1	5		7		5										14
15	2	1	1		1		3										15
18 e 19	2	1	5		7		5										18 e 19
17	2	1	1		1		3										17
22	1	3	1		1		1										22
71																	71
24																	24
27																	27
124																	124
121 a 123, 125, 126	2	2			1		1										121 a 123, 125, 126
77	51	42	207	21	99	124	24	35	88	56	85	55	95	34	55	15	77
78	33	2	47	12	6	29	3	7	7	12	14	2	7	13	4	14	78
81	11	43	54	6	18	30	16	7	37	23	48	13	36	28	17	18	81
82	39	47	136	29	54	61	10	28	92	62	13	45	17	27	27	50	82
79	25	35	28	17	12	30	28	25	18	43	47	17	12	19	27	1	79
29 e 31	17	9	38	14	5	10	9	26	35	40	22	12	3	3	15	11	29 e 31
30, 32 a 37	59	47	68	31	80	78	47	35	32	50	42	46	38	56	27	31	30, 32 a 37
90	4	1	1	1	1	5	2	2	14	6	2	2	6	5	7	2	90
87	36	22	58	22	34	19	31	15	28	28	46	14	17	30	37	18	87
64	1	19	8		3			6	1			5	5	4	3	2	64
59	1	31	41	6	18	3	9	9	18	51	26	3	5	4	9	1	59
63	46	1															63
72	2	1															72
134																	134
45																	45
47																	47
188																	188
48 a 58	11	3	19	10	17	20	11	6	10	25	13	11	6	12	12	18	48 a 58

Segue Tav. V. — C) Morti, durante l'anno 1921, nei 75 Comuni non capiluoghi che contavano classificati secondo le

non meno di 20.000 abitanti presenti alla data del Censimento del 10 giugno 1911, principali cause di morte.

Num. dell'elenco nosologico	CAUSE DI MORTE	S I									
		Aderonò	Agrà	Giarre	Paternò	Vizzini	Canicattì	Favara	Licata	Barcellona Pozzo di Gotto	Bagheria
1 a 5	Malattie fetali e vizi congeniti		1	1	2		3	1	1		2
6	Atrofia congenita, immaturità	12	32	9	47	14	41	23	40	22	30
39 e 40	Anemia e leucemia	1	1	3	2	2	14	16	4	6	5
44	Marasmo senile	15	21	47	16	16	72	53	57	51	33
97	Malattie dello stomaco, atrepsia		1	6	10	4	14	8	40	2	
104	Diarrea, enterite, colera indigeno, ulcera intestinale, ecc.	200	68	40	183	66	90	123	82	78	52
20	Dissenteria								5	3	2
99	Epatite, cirrosi epatica	4	2	4	8	4	1	1	5	3	2
112	Malattie dei reni	19	3	8	12	6	18	19	9	9	11
110	Appendicite						1	1			
110 a	Peritonite	1	1		3		3	2	3		4
7	Valuolo		4				2				1
8	Morbillo				1		4				1
9	Scarlattina				1		1		1		
10	Risipola	5	7	3	6	5	8	1	5		5
11	Febbre tifoidea										
12	Tifo petecchiale										
13	Meningite cerebro spinale epidemica		1								2
16	Ipertosse	1		2	7		1	1			2
14	Difterite			1					3		3
15	Laringite crupale		1				9	8	16		5
18 e 19	Febbri da malaria e cachessia palustre	14	6	1	12	13	8	1	5		5
17	Influenza										
22	Sifide	1	2	1		2	2		1		
71	Tetano e trisma								1		
24	Pustola maligna, carbonchio	1					1				
27	Rabbia	1									
124	Febbre puerperale		1		1		1				
121 a 123, 125, 126	Altre malattie di gravidanza, parto e puerperio	23	32	16	67	20	18	26	21	26	1
77	Bronchite acuta	2	2	1	7	2	11	10	3	4	1
78	Bronchite cronica										
81	Polmonite crupale	30	34	13	29	16	30	12	26	5	51
82	Bronco polmonite acuta	33	19	10	16	25	34	31	11	22	19
79	Malattie della pleura	2	1	2	2	2	2	9	3	2	2
29 e 31	Tubercolosi disseminata e polmonare	8	11	5	17	12	13	3	32	23	15
30, 32 a 37	Altre forme tubercolari	1	1	2	7	2	12	3	7	3	5
90	Malattie del cuore	34	30	40	23	33	68	35	39	47	31
87	Malattie delle arterie	2		6	3		4	2	1	1	3
64	Apoplezia e congestione cerebrale	23	29	30	22	16	33	33	29	39	25
59	Meningite semplice cerebrale e spinale	2	2	3	3		1	1	18	5	
63	Encefalite			1		1	2		2		7
72	Eclampsia infantile	2	1	2	1	3		3	20	1	2
134	Reumatismo articolare acuto								4	20	7
45	Pellagra								3	1	2
47	Diabete				1	3	3	1	2		2
138	Alcolismo cronico	10	11	16	8	7	10	12	16	6	6
48 a 58	Tumori maligni	3	4	3	2	3	9	5	8	4	3
140 a 156	Morte violenta per causa accidentale	3	2				19	17	8		11
157	per omicidio										
158 a	in seguito a ferite riportate in guerra										
160 a 168	per suicidio	24	14	5	4	10	21	33	22	34	25
	Altre malattie			8				2		1	
	Causa ignota o non dichiarata							2			
	TOTALE GENERALE	479	349	313	552	285	593	518	528	427	446

O I L I A										Totale dei morti nei 75 Comuni non capiluoghi che contavano non meno di 20.000 abitanti	Num. dell'elenco nosologico
Monreale	Partinico	Comiso	Lentini	Ragusa	Scicli	Vittoria	Castelvetrano	Marsala	Monte San Giuliano		
21	3	20	28	21	5	17	18	3	1	111	1 a 5
4	4	14	8	2	17	30	13	11	4	1 895	6
62	45	31	25	19	32	53	63	64	50	3 558	39 e 40
	1	8	1	41	10	31	11	3	5	3 127	44
46	45	89	93	147	65	100	82	96	53	5 335	104
1	5	4	4	7	5	6	3	6	3	1	20
15	14	7	11	23	3	25	16	42	7	292	99
2	6	1	1	1	2	3	7	1		1 173	112
8	6		1	2	1	2	3	7	6	28	110
6	6		1	2	1	22	1	1	16	230	110 a
	1			1		12		1		126	7
	1			1		2		1		307	8
	1			1		2		30		75	9
	1		1	1		1		8		76	10
17	14	8	17	14	9	10		9	12	411	11
		1								2	12
										5	13
								3	2	126	16
								3	1	103	14
			1	10	1	2	1	3		27	15
6	19	6	21	6	6	9	27	43	10	334	18 e 19
		2	1	4		4	4	21	1	264	17
	1		1	2		2	2	2	1	65	22
	1									85	71
	1									7	24
	1									7	27
	1							1	1	65	124
											121 a 123, 125, 126
21	11	56	13	3	1	2	2	6	3	105	
3	3	7	1	6	15	35	4	48	20	2 338	
16	17	11	16	21	3	7	4	33	14	460	77
25	7	26	15	14	16	23	48	14	14	1 779	81
2	1		2	2	2	2	3	5	5	2 628	82
20	20	23	19	37	15	19	52	20	20	190	79
3	3	3	4	3	3	3	1	19	3	2 088	29 e 31
45	32	41	16	52	18	51	63	60	48	884	30, 32 a 37
19	16	21	18	30	19	50	19	65	28	3 665	90
2	10	1	1	1	4	4	7	1	3	411	87
3			3	4	2	2	2	1	1	17	11
					2	12	2			2 355	64
					2	1	1	1		337	59
					2	1	1	7		100	63
					2	2	2	1		1 206	72
					2	1	1	1		88	134
					2	2	2	3		2	45
					2	2	2	2		118	47
					2	2	2	2	1	16	138
					2	2	2	2	10	1 325	48 a 58
10	14	12	9	22	11	22	14	22	10	521	140 a 156
4	1	10	7	4	3	8	12	9	7	296	157
6	31	1	1	4	1	2	36	18	17	2	153 a
										2	
	2		2			1	2	2		132	160 a 168
29	46	28	9	52	22	55	34	39	37	2 584	
2	1	1	3	13		2	4	2		136	
394	409	438	359	616	318	681	597	837	432	39 289	

Tav. VI. — Bambini illegittimi ed esposti morti nel Regno nei primi cinque anni di età, durante l'anno 1921, classificati per sesso e per le principali cause di morte.

Numero dell'elenco nosologico	CAUSE DI MORTE (a)	Bambini illegittimi ed esposti morti nel Regno, classificati per età															
		fino a 1 mese		da 1 mese a 12 mesi		di 1 anno		di 2 anni		di 3 anni		di 4 anni					
		Maschi	Femmine	Maschi	Femmine	Maschi	Femmine	Maschi	Femmine	Maschi	Femmine	Maschi	Femmine				
1 a 5	Malattie fetali e vizi congeniti	35	45	13	13	4
6	Atronia congenita, immaturità	1 093	1 061	226	248
39 e 40	Anemia e leucemia	156	150	14	23	..	4	1	1
97	Malattie dello stomaco, atresia	125	119	134	165	11	23	2	1	..	1	1
104	Diarrea, enterite, colera indigeno, ecc.	273	272	932	1 212	297	430	41	80	10	27	11
20	Dissenteria	2	..	1
99	Epatite, cirrosi epatica	2
112	Malattie dei reni	5	6	12	5	7	14	5	6	1	1	1
110 a 7	Peritonite	2	..	4	6	3	7	1
7	Valuolo	1	3	13	3	7	2	1
8	Morbillo	1	..	11	15	21	40	2	7	5	3	1	3
9	Scarlattina	3	1	3	1	2	3	2	1	1	1
10	Risipola	6	5	5	4	1
11	Febbre tifoidea	1	1	2	3	1	..	1	2	4	1
16	Ipertosse	2	..	28	32	5	12	2	1	..	1	1	1
14	Difterite	1	..	6	4	11	10	2	1	3	1
15	Laringite crupale	1	..	1	1	1
18 e 19	Febbri da malaria e cachessia palustre	1	..	13	16	7	6	1	1	1
17	Influenza	1	..	3	9	3	..	2	1
22	Sifilide	40	38	69	73	2	1
71	Tetano e trisma	1	1
77	Bronchite acuta	100	99	240	311	63	89	16	28	2	5	1	4
78	Bronchite cronica	2	5	2	5
81	Polmonite	11	7	48	66	14	47	2	14	..	3	1
82	Polmonite crupale	59	45	201	174	105	116	18	20	7	8	2	3
79	Bronco polmonite acuta	1	2	..	3	3	1	1	1	1
29 e 31	Malattie della pleura	14	5	8	8	1	1	2	1	1	3
30, 32 a 37	Tubercolosi disseminate e polmonare	6	28	47	19	21	8	9	2	2	5
90	Altre forme tubercolari	18	19	4	1
87	Malattie del cuore	2	1
64	Malattie delle arterie	1	1
59	Apoplessia e congestione cerebrale	7	2	25	32	15	8	5	3	1	..	1
63	Meningite semplice cerebrale e spinale	1	..	2	1	2
72	Encefalite	115	59	147	181	18	42	4	14	1	5	1
134	Eclampsia infantile	1
48 a 58	Reumatismo articolare acuto
140 a 156	Tumori maligni	1
157	Morte violenta { per causa accidentale	1	3	4	6	5	4	3	5	1	1
	Altre malattie { per infanticidio	1
	Causa ignota o non dichiarata	166	108	131	131	39	37	5	13	2	4	6	2
		34	29	8	8	2	..	1
	TOTALE	2 047	1 884	2 513	2 973	698	962	124	217	41	66	29	41				

(a) In questo elenco sono indicate soltanto quelle cause che nell'anno 1921 produssero la morte di bambini illegittimi ed esposti nei primi cinque anni di età.

Tavola VII. — Morti nel Regno, durante l'anno 1921, per causa violenta accidentale, classificati secondo il sesso, l'età e la specie dell'infortunio.

CAUSE delle morti accidentali	COMPLESSO			NUMERO DEI MORTI CLASSIFICATI PER ETÀ																			
				Fino a 1 anno		Da 1 a 4 anni		Da 5 a 14 anni		Da 15 a 29 anni		Da 30 a 39 anni		Da 40 a 49 anni		Da 50 a 59 anni		Da 60 a 69 anni		Da 70 anni in su		Età ignota	
	Totale	Maschi	Femmine	Maschi	Femmine	Maschi	Femmine	Maschi	Femmine	Maschi	Femmine	Maschi	Femmine	Maschi	Femmine	Maschi	Femmine	Maschi	Femmine	Maschi	Femmine	Maschi	Femmine
In istato d'ubbrichezza . . .	19	17	2	1	2	..	2	..	2	..	4	..	3	1	3	..	1	..
Per annegamento	1 614	1 201	413	11	4	222	170	253	72	321	53	75	24	68	18	82	19	83	14	74	31	12	8
Per freddo	80	62	18	6	2	1	1	3	..	3	2	4	1	15	1	15	6	13	5	2	..
Per insolazione	210	184	26	2	3	10	8	23	4	15	1	42	..	40	2	36	5	15	3	1	..
Per fulminazione:																							
A) naturale	221	163	58	1	1	34	6	51	22	22	7	16	10	14	7	17	4	6	1	2	..
B) da apparecchi elettrici	120	110	10	1	14	1	38	4	29	1	17	1	1	..	7	2	2	..	2	..
Per caduta	3 558	2 748	810	15	12	84	48	266	67	434	65	263	55	338	56	415	100	462	144	444	250	27	13
Per lesioni causate da scoppio di esplosivi, di armi da fuoco, di mine, ecc.	753	687	66	2	1	13	5	96	22	340	18	116	8	51	6	40	3	11	1	8	1	10	1
Per ferite da taglio	54	47	7	1	..	7	1	19	1	7	1	4	..	4	2	5	2
Per lesioni da macchine agricole e industriali.	53	44	9	1	..	1	..	15	5	5	..	10	..	6	3	3	1	2	..	1	..
Per schiacciamento	1 747	1 486	261	4	1	56	33	211	56	382	32	207	12	201	27	169	26	158	44	83	27	15	3
Per violenze d'animali	98	82	16	1	2	2	3	7	3	14	1	9	1	12	1	17	1	11	2	6	2	3	..
Per ustione	1 661	741	920	39	47	391	337	72	185	74	41	18	19	24	22	25	34	29	56	61	172	8	7
Per soffocamento	89	62	27	18	11	14	7	16	2	2	1	5	2	..	1	5	1	3	1	5	1
Per asfissia	237	160	68	18	14	28	12	18	3	32	13	20	4	18	5	10	4	13	3	10	7	2	3
Per avvelenamento acuto	201	102	99	3	1	13	7	11	5	23	44	13	8	13	11	9	13	5	6	3	2	1	2
Per morsi di vipera o di altri animali velenosi	17	6	11	1	3	1	2	2	2	1	1	..	1	1	1	..	1
Per cause diverse o non determinate	515	424	91	2	3	11	8	36	11	97	7	45	6	50	6	57	7	64	15	59	27	3	1
TOTALE	11 247	8 335	2 912	119	98	845	638	1 048	446	1 875	313	854	151	871	166	913	224	921	306	799	530	90	40

Tav. VIII. — Morti nel Regno, durante l'anno 1921, per causa violenta accidentale, classificati secondo il sesso ed i mesi e secondo la specie dell'infortunio.

MESI	In complesso			In istato d'ubbrichezza		Per annegamento		Per freddo		Per insolazione		Per fulminazione				Per caduta		Per lesioni causate da scoppio di esplosivi, di armi da fuoco, di mine, ecc.		Per ferite da taglio		Per lesioni da macchine agrarie e industriali		Per schiacciamento		Per violenze di animali		Per ustione		Per soffocamento		Per asfissia		Per avvelenamento acuto		Per morsi di vipera o di altri animali velenosi		Per cause diverse o non determinate	
	Totale	M.	F.	M.	F.	M.	F.	M.	F.	M.	F.	naturale		da apparecchi elettrici		M.	F.	M.	F.	M.	F.	M.	F.	M.	F.	M.	F.	M.	F.	M.	F.	M.	F.	M.	F.	M.	F.		
												M.	F.	M.	F.																								
Gennaio	798	559	234	4	..	49	23	10	2	3	..	3	..	202	56	37	4	6	1	1	..	105	1	7	5	71	101	4	4	20	10	10	7	27	6
Febbraio	788	525	259	..	1	53	17	13	2	1	1	2	..	200	59	46	5	4	92	22	4	..	64	135	3	3	12	6	5	4	26	4
Marzo	858	604	254	2	..	63	27	5	2	5	1	5	..	223	68	69	8	4	1	3	..	101	21	2	..	56	94	7	2	11	11	7	10	..	1	41	8
Aprile	720	544	176	3	..	68	32	4	1	4	3	7	..	198	49	44	6	2	1	122	17	2	1	51	46	3	2	9	2	8	9	..	2	19	5
Maggio	898	652	246	107	51	1	3	36	12	15	2	198	69	60	5	3	..	7	..	121	22	7	..	44	53	9	1	7	5	11	12	..	4	26	7
Giugno	1 028	778	250	2	..	183	61	8	1	33	11	20	2	235	81	60	3	5	2	5	..	117	22	8	4	30	32	7	2	22	5	8	11	2	2	33	11
Luglio	1 353	1 078	275	231	59	102	13	32	14	18	1	278	79	55	7	3	1	14	4	138	20	11	3	76	48	7	4	12	2	9	10	42	10
Agosto	1 143	900	243	164	45	71	12	26	7	13	2	265	67	63	4	5	..	5	..	154	44	14	1	56	42	1	3	10	5	4	4	2	1	47	6
Settembre	972	750	222	1	1	72	36	3	..	12	5	12	..	267	88	72	8	3	..	2	..	143	18	11	..	51	45	3	..	16	3	17	6	1	1	58	11
Ottobre	977	751	226	2	..	67	23	1	7	3	7	..	274	59	70	10	8	1	4	1	151	31	7	2	71	69	3	3	23	6	10	8	46	10
Novembre	803	549	254	1	..	38	25	7	1	1	1	5	3	201	71	55	2	2	1	3	1	117	17	4	..	73	107	6	2	11	6	5	10	20	7
Dicembre	919	645	274	2	..	50	14	21	7	3	..	3	..	207	65	56	4	2	2	125	12	5	..	98	148	9	1	16	7	8	8	1	..	39	6
ANNO	11 247	8 335	2 912	17	2	1 201	413	62	18	184	26	163	58	110	10	2 748	810	667	66	47	7	44	9	1 486	261	82	16	741	920	62	27	169	68	102	99	6	11	424	91

Tav. IX. — Maschi morti nel Regno, durante l'anno 1921, per causa violenta accidentale, in età

PROFESSIONI O CONDIZIONI	Totale dei maschi da 15 anni in su morti per causa violenta accidentale	In istato d'ubbrichezza	Per annegamento	Per freddo	Per insolazione	Per fulminazione		Per caduta
						naturale	da apparecchi elettrici	
Agricoltori, boscaioli e carbonai	2 079	4	219	26	40	87	16	582
Braccianti, manovali, cantonieri e selciatori	463	1	49	1	15	5	7	168
Pastori e mandriani	64	..	4	..	2	8	1	21
Minatori, marmisti, cavatori e solfatai	117	..	7	4	21
Fabbrici, meccanici, elettricisti, maniscalchi, calderai e stagnini	253	3	19	2	2	2	31	88
Macchinisti e fuochisti	46	..	4	..	1	..	2	6
Fornaciai e vasai	14	..	3	6
Vetrai	8	..	1	..	1	2
Muratori, scalpellini, pittori di stanze e imbianchini	298	1	19	2	12	1	3	148
Falegnami, verniciatori, carrozzai, sediai, carpentieri e segatori di legna	110	..	13	1	5	54
Cestai	8	..	2	4
Tappezzieri e materassai	4	..	1	2
Cartai	1	1
Tipografi	7	1	1	2
Filatori, tessitori, tintori e cardatori	23	..	3	1	6
Conciatori di pelli	6	..	1	1
Calzolai, sellai e pellettieri	88	3	18	..	2	1	..	35
Sarti	26	..	3	2	..	1	..	8
Cappellai	2	1
Carabinieri	9	..	2	..	1	2
Ungnai, pastai, fornai e panettieri	65	..	9	1	4	..	2	25
Orefici e orologiai	10	..	3	3
Caffettieri e pasticceri	6	2
Trattori, vinai e osti	13	..	2	..	2	7
Camerieri d'esercizi pubblici	14	..	6	..	1	1
Lattai	4	..	1	2
Macellai e pizzicagnoli	20	..	3	7
Fabbricanti e operai non specificati	373	1	47	2	14	2	12	108
Marinai, pescatori, barcajoli, palombari e capitani marittimi	67	1	21	..	2	1	..	26
Cocchieri, stallieri, carrettieri e mulattieri	237	..	10	..	12	1	..	41
Ferrovieri e tramvieri	198	..	10	..	4	1	..	22
Fattorini postali e telegrafici	27	..	2	..	2	..	1	13
Droghieri e farmacisti	7	..	1	..	1	..	3	..
Negozianti, albergatori, sensali, spedizionieri, tabaccaj e impresari	186	..	18	1	5	1	1	76
Commessi di negozio	28	..	6	7
Fruttivendoli, pescivendoli e venditori ambulanti	36	..	4	1	1	16
Domestici, cuochi, uscieri e portieri	52	..	6	1	..	24
Facchini, lavandai, spazzini e lustrascarpe	82	..	8	1	12	29
Impiegati pubblici e privati e pensionati civili	134	..	16	..	9	2	1	45
Corpi armati (escluso l'esercito)	31	..	7	..	2	4
Militari e pensionati militari	194	..	50	2	46
Maestri e professori	29	1	2	..	1	10
Sacerdoti	13	..	1	..	1	4
Medici	16	1	4
Infermieri	5	1
Avvocati e notai	7	2
Ingegneri e agrimensori	20	..	1	7
Proprietari e benestanti	137	..	13	..	1	4	2	66
Studenti	65	..	24	..	2	1	..	11
Mendicanti e ricoverati	40	..	6	2	2	..	7	17
Altre professioni o professioni ignote	641	1	69	10	14	9	7	244
TOTALE	6 323	17	715	55	172	128	96	2 383

da 15 anni in su, classificati secondo la professione o condizione e secondo la specie dell'infortunio.

Per lesioni causate da scoppio di esplosivi, d'armi da fuoco, di mine, ecc.	Per ferite da taglio	Per lesioni da macchine agrarie e industriali	Per schiacciamento	Per violenze di animali	Per ustione	Per soffocamento	Per asfissia	Per avvelenamento acuto	Per morsi di vipera o di altri animali velenosi	Per cause diverse o non determinate
158	13	21	289	37	78	8	29	15	4	148
42	1	4	111	3	19	1	7	2	..	27
9	1	..	12	..	3	..	1	1	..	1
27	48	..	3	..	4	2
26	..	2	48	..	14	..	4	3	..	9
6	..	1	14	..	8	..	3	1
1	2	1	1
1	1	..	1	1
20	2	1	54	..	13	3	9	2	..	8
8	..	3	14	..	1	..	2	1	..	8
..	2
..	1
..	2	1
..	8	..	1	1
..	4
..	9	1	1	..	1	1	..	3
..	1	..	6	..	1	2
..	1
..	..	2	2
..	6	4
..	..	2	8	..	4	..	2
..	3	1
..	..	1	1	2
..	2
..	2	1
..	1	1	1
..	2	..	1	2
40	4	3	77	2	18	..	14	6	..	23
5	6	..	4	1
4	81	13	3	1	3	2	..	16
4	82	..	2	2	..	11
..	7	2
..	1	1
24	1	1	37	..	2	1	3	5	..	10
5	7	1	..	1	..	1
..	5	..	2	4
..	11	..	1	..	3	1	..	3
..	1	..	21	..	1	1	..	2	..	4
12	37	..	2	2	..	1	..	7
9	7	1	1
41	2	..	28	5	11	..	2	2	..	7
5	7	1
10	2
1	6	1	1	..	2
4	3	1
1	2	1
2	7	..	1	1
7	2
13	12	5	7	2	2	1	..	9
12	1	..	10	1	5	..	4
9	4	3	105	4	38	..	10	1	..	47
576	39	42	1 215	72	239	20	105	70	4	375

Tavola X. — Suicidi, nell'anno 1921, classificati per sesso, per mesi e per mezzi o modi di uccisione e distribuiti per compartimenti.

	REGNO			Piemonte		Liguria		Lombardia		Veneto		Emilia		Toscana		Marche		Umbria		Lazio		Abruzzi e Molise		Campania		Puglie		Basilicata		Calabria		Sicilia		Sardegna	
	Totale	M	F	M	F	M	F	M	F	M	F	M	F	M	F	M	F	M	F	M	F	M	F	M	F	M	F	M	F	M	F	M	F		
Gennaio	196	137	59	16	9	16	1	23	6	17	4	13	7	9	8	4	1	3	1	9	2	..	2	12	7	3	3	2	7	5	..	1
Febbraio	207	145	62	26	4	7	2	23	7	19	5	14	3	11	5	8	..	2	2	9	6	4	2	7	11	3	7	..	2	2	1	8	2	2	3
Marzo	242	169	73	29	8	18	5	27	7	19	7	14	13	10	6	5	2	1	1	13	3	4	3	12	9	5	1	2	1	5	..	4	7	1	..
Aprile	226	165	61	25	6	11	4	27	9	17	4	20	5	21	5	4	3	1	3	6	4	2	3	7	5	5	3	1	..	4	2	11	3	3	2
Maggio	288	221	67	37	3	13	6	32	7	20	9	19	14	25	1	10	3	4	..	13	5	3	1	17	9	4	4	..	2	5	..	15	3	4	..
Giugno	283	200	83	33	10	13	4	36	8	19	4	16	11	17	7	7	2	6	1	13	8	3	1	14	8	3	..	1	3	6	2	7	13	4	1
Luglio	285	218	67	19	8	9	3	36	10	26	4	25	6	16	6	10	3	3	1	10	1	4	2	23	12	10	3	5	..	4	..	13	8	5	..
Agosto	260	186	74	21	6	10	2	28	12	22	9	18	10	22	3	4	2	6	2	12	4	4	5	14	6	2	7	2	..	3	..	15	6	3	..
Settembre	252	190	62	25	9	12	1	34	7	26	3	19	7	18	8	4	2	5	1	7	5	4	2	15	8	3	1	1	1	1	..	16	6	..	1
Ottobre	239	170	69	18	6	13	2	21	10	26	6	20	11	9	5	4	3	5	..	13	5	1	2	19	7	5	4	1	..	2	..	9	7	4	1
Novembre	202	148	54	13	8	7	5	19	7	20	4	26	6	6	5	5	..	3	1	11	6	3	1	9	5	2	1	..	1	3	1	15	3	3	..
Dicembre	205	159	46	28	8	6	2	23	6	16	3	25	3	14	6	7	1	3	1	6	1	2	..	7	4	5	4	..	2	11	3	1	2
Per annegamento . .	405	252	153	47	23	6	2	25	9	39	19	35	18	17	13	8	3	9	3	16	10	5	9	8	11	18	19	3	1	13	8	3	5
Con arma da fuoco . .	883	812	71	111	6	65	5	123	7	89	7	68	11	69	7	23	..	13	1	54	5	10	2	68	3	21	..	1	3	21	1	63	18	13	..
Con arma da taglio . .	107	94	13	12	1	6	..	13	2	13	..	12	2	7	1	5	1	1	..	2	1	2	..	12	..	2	2	3	1	3	1	1	1
Per impiccamento . .	549	422	127	49	17	14	2	70	10	63	14	67	28	46	22	20	5	4	2	10	3	10	3	16	4	3	1	7	..	7	1	25	13	11	2
Per precipitazione . .	248	164	84	15	9	21	10	29	13	10	4	21	5	18	5	5	3	6	3	12	11	3	1	15	14	1	1	2	1	1	..	4	3	1	1
Per schiacciamento . .	103	84	19	17	4	4	..	31	4	7	2	14	3	4	2	1	1	2	3	1	3
Per avvelenamento . .	429	160	269	16	15	11	17	34	51	12	15	6	19	9	12	6	8	6	2	13	17	4	7	32	59	3	12	..	8	1	1	6	24	1	2
Per asfissia	55	37	18	7	5	6	1	6	..	2	1	3	7	5	1	1	1	1	1	1	1	1	1
Con altro mezzo o con mezzo non determinato	106	83	23	16	5	2	..	5	..	12	..	8	3	3	2	4	1	2	1	10	2	1	..	2	3	2	2	16	4
TOTALE	2 885	2 108	777	290	85	135	37	336	96	247	62	234	96	178	65	72	22	42	14	122	50	34	24	156	91	50	38	13	12	35	8	134	66	30	11

Mesi

Mezzi di uccisione

Tav. XI. — Suicidi nel Regno, durante l'anno 1921, classificati secondo i mezzi o modi di uccisione, il sesso e l'età

E T À	Complesso			Per annegamento		Con arma da fuoco		Con arma da taglio		Per impiccamento		Per precipitazione		Per schiacciamento		Per avvelenamento		Per asfissia		Con altro mezzo o con mezzo non determinato	
	Totale	M.	F.	M.	F.	M.	F.	M.	F.	M.	F.	M.	F.	M.	F.	M.	F.	M.	F.	M.	F.
Fino a 15 anni.	13	9	4	1	1	2	1	4	..	1	1	..	1	1	..
Da 15 a 19 anni	260	133	127	8	19	78	18	2	4	15	7	6	16	7	2	10	54	1	2	6	5
» 20 » 24 »	462	311	151	26	27	189	20	5	1	32	10	11	8	11	3	28	79	1	1	8	2
» 25 » 29 »	311	209	102	12	12	118	14	10	4	24	16	8	10	7	3	21	36	2	3	7	4
» 30 » 39 »	442	319	123	35	24	124	8	22	3	51	21	28	15	16	4	26	42	8	4	9	2
» 40 » 49 »	396	306	90	39	15	88	4	13	1	88	26	24	10	18	3	19	26	5	4	12	1
» 50 » 59 »	415	330	85	48	17	92	6	13	..	91	27	31	15	6	1	23	14	8	..	18	5
» 60 » 69 »	325	270	55	42	23	75	..	14	..	67	13	22	3	12	2	21	11	4	..	13	3
» 70 » 79 »	177	154	23	26	7	31	..	10	..	38	7	26	4	6	..	7	3	4	2	6	..
» 80 anni in su	48	41	7	9	4	4	..	5	..	11	..	6	2	1	..	2	..	1	1	2	..
Età ignota	36	26	10	6	4	11	1	..	1	1	3	3	3	1	1	1
TOTALE	2 885	2 108	777	252	153	812	71	94	13	422	127	164	84	84	19	160	269	37	18	83	23

Tav. XII. — Suicidi nel Regno, durante l'anno 1921, classificati secondo lo stato civile, il sesso e i mezzi o modi di uccisione.

MEZZI DI UCCISIONE	Complesso			Celibi			Coniugati			Vedovi			Stato civile ignoto		
	Totale	Maschi	Femm.	Totale	Maschi	Femm.	Totale	Maschi	Femm.	Totale	Maschi	Femm.	Totale	Maschi	Femm.
Per annegamento	405	252	153	148	92	56	161	108	53	65	33	32	31	19	12
Con arma da fuoco	883	812	71	491	448	43	272	250	22	54	52	2	66	62	4
Con arma da taglio	107	94	13	41	36	5	46	40	6	16	14	2	4	4	..
Per impiccamento	549	422	127	176	135	41	268	2	61	94	71	23	13	11	2
Per precipitazione	248	164	84	84	52	32	102	72	30	44	28	16	18	12	6
Per schiacciamento	103	84	19	48	40	8	40	31	9	10	9	1	5	4	1
Per avvelenamento	429	160	269	227	66	161	143	69	74	35	16	19	24	9	15
Per asfissia	55	37	18	19	12	7	21	16	5	6	3	3	9	6	3
Con altro mezzo o con mezzo non determinato	106	83	23	42	34	8	41	31	10	13	10	3	10	8	2
TOTALE	2 885	2 108	777	1 276	915	361	1 092	822	270	337	236	101	180	135	45

Tav. XIII. — Suicidi nel Regno, durante l'anno 1921, in età da 15 anni in su, classificati per sesso e secondo la professione o condizione.

PROFESSIONI O CONDIZIONI	SUICIDI	PROFESSIONI O CONDIZIONI	SUICIDI
--------------------------	---------	--------------------------	---------

Maschi.

Agricoltori, boscaioli e carbonai	489	Fabbricanti e operai non specificati	61
Braccianti, manovali, cantonieri e selciatori	112	Pescatori	13
Pastori e mandriani	12	Cocchieri, stallini, carrettieri e mulattieri	32
Minatori, marmisti, cavaatori e solfatai	12	Ferrovieri e tramvieri	25
Fabbri, meccanici, elettricisti, maniscalchi, calderai e stagnini	79	Fattorini postali	2
Fuochisti	3	Droghieri e farmacisti	13
Fornaciai e vasai	9	Negozianti, albergatori, sensali, spedizionieri, chincaglieri, tabaccaia e impresari	136
Vetrai	1	Commessi di negozio	13
Muratori, scalpellini, pittori di stanze e imbianchini	55	Fruttivendoli, pescivendoli e venditori ambulanti	13
Falegnami, verniciatori, ebanisti, carrozzai, sediai, e segatori di legna	42	Domestici, cuochi, uscieri e portieri	23
Cestai	1	Facchini, lavandai, spazzini, crivellatori, attacchini e lustrascarpe	23
Tappezziere	2	Impiegati pubblici e privati, magistrati e pensionati civili	142
Tipografi	7	Corpi armati (escluso l'esercito)	4
Filatori, tessitori, tintori e cordai	10	Militari e pensionati militari	141
Conciatori di pelli	5	Maestri e professori	16
Calzolai, sellai, pellettieri e valigiai	47	Sacerdoti	4
Sarti	24	Medici, veterinari e dentisti	14
Cappellai	2	Infermieri	
Barbieri	12	Avvocati	9
Mugnai, pastai e fornai	19	Ingegneri, agrimensori e architetti	20
Orefici e orologiai	6	Proprietari, benestanti e capitalisti	109
Caffettieri e pasticciere	5	Studenti	40
Trattori, vinai, osti e liquoristi	12	Mendicanti	6
Camerieri d'esercizio pubblici	14	Altre professioni o professioni ignote	235
Lattai	2		
Macellai e pizzicagnoli	20		
		TOTALE	2 099

Femmine.

Contadine	126	Cameriere e domestiche	33
Braccianti	2	Impiegate e pensionate	17
Tessitrici	12	Maestre e professoresse	8
Sarte	27	Levatrici	3
Cappellaie	1	Proprietarie e benestanti	15
Lavandaie	1	Studentesse	4
Stiratrici	2	Donne di casa	461
Operaie non specificate	8	Altre professioni o professioni ignote	45
Negoziante e commercianti	4		
Commesse di negozio	4		
		TOTALE	773

Tav. XIV. — Morti nel Regno, durante l'anno 1921, per omicidio, in età da 15 anni in su, classificati per sesso e secondo la professione o condizione.

PROFESSIONI O CONDIZIONI	OMICIDI	PROFESSIONI O CONDIZIONI	OMICIDI
--------------------------	---------	--------------------------	---------

Maschi.

Agricoltori, boscaioli e carbonai	813	Fabbricanti e operai non specificati	87
Braccianti, manovali, cantonieri e selciatori	128	Marinai, pescatori e barcaiuoli	16
Pastori e mandriani	67	Cocchieri, stallieri e carrettieri	54
Minatori, marmisti, cavatori, solfatori e salinai	38	Ferrovieri e tramvieri	25
Fabbricanti, meccanici, elettricisti, arrotini, maniscalchi, calderai e stagnini	86	Farmacisti	1
Macchinisti e fuochisti	4	Negozianti, albergatori, sensali, spedizionieri e chincaglieri	99
Fornaciaci	7	Commessi di negozio	9
Vetrai	2	Fruttivendoli, pescivendoli e venditori ambulanti	18
Muratori, scalpellini, fumisti, piombisti, pittori di stanze e imbianchini	67	Domestici, cuochi e portieri	9
Falegnami, verniciatori, ebanisti, carrozzai, sediai, calafati, carpentieri e segatori di legna	41	Facchini, lavandai, spazzini, attacchini e lustrascarpe	24
Cestai	1	Impiegati pubblici e privati e pensionati civili	38
Tappezzieri	1	Corpi armati (escluso l'esercito)	12
Tipografi e litografi	3	Militari e pensionati militari	70
Filatori	1	Maestri e professori	7
Conciatori di pelli	3	Sacerdoti, monaci e chierici	9
Calzolai e sellai	46	Medici, veterinari e dentisti	7
Sarti	14	Avvocati, procuratori e uscieri giudiziari	5
Cappellai	1	Ingegneri e agrimensori	5
Barbieri	9	Proprietari, benestanti e capitalisti	107
Mugnai, pastai, fornai e panettieri	17	Studenti	36
Orefici, orologiai e gioiellieri	5	Mendicanti	3
Caffettieri e pasticceri	3	Altre professioni o professioni ignote	318
Trattori, vinai e osti	6		
Camerieri di esercizi pubblici	2		
Casari	1		
Macellai e pizzicagnoli	10		
		TOTALE	2 335

Femmine.

Contadine	84	Operai in genere	7
Filatrici	3	Negozianti	7
Sarte	4	Cameriere e domestiche	7
Orefici	1	Impiegate e pensionate	3
Pellicciaie	1	Maestre	3
Lavandaie	1	Proprietarie e benestanti	2
Ostesse	4	Donne di casa	151
Macellaie	1	Altre professioni o professioni ignote	40
		TOTALE	319

TAVOLE

Anno 1922

Tav. I. — Morti, durante l'anno 1922,
A. — Per

Numero dell'Elenco nosologico (α)	CAUSE DI MORTE	PIEMONTE				LIGURIA		L O M			
		Alessandria	Cuneo	Novara	Torino	Genova	Porto Maurizio	Bergamo	Brescia	Como	Cremona
1	Asfissia e apoplessia nel parto . .	16	24	22	28	10	2	9	10	24	7
2	Idrocefalo congenito, ernie cerebrali, spina bifida, mostruosità	14	13	6	6	22	1	22	15	11	12
3	Cianosi, persistenza del foro di Botallo	11	7	16	25	11	4	36	25	9	6
4	Atresia (delle narici, dell'esofago, ecc.)	7	3	2	2	8	..	5	1	5	3
5	Labbro leporino	1	4	1	2	5	1	2	8	2	4
6	Atrofia congenita, immaturità . .	266	458	249	500	480	63	747	716	453	308
7	Vaiuolo	1	1
8	Morbillo	6	15	3	11	18	1	5	28	18	3
9	Scarlattina	6	5	1	10	10	1	8	96	5	5
10	Risipola	34	19	18	46	34	2	24	31	26	20
11	Febbre tifoidea	119	125	113	251	219	13	323	252	231	131
12	Tifo petecchiale	1
13	Meningite cerebro spinale epidemica	6
14	Difterite	45	41	10	87	74	5	63	54	44	36
15	Laringite crupale	2	8	..	1	2	..	21	6	..
16	Ipertosse	59	26	16	59	92	4	75	151	70	15
17	Influenza	295	211	380	451	400	71	342	346	375	192
18	Febbri da malaria	4	3	8	4	10	1	3	7	6	5
19	Cachessia palustre	1	..	1	..	1	..	1	1
20	Dissenteria	1	1
22	Sifilide	7	10	10	47	47	6	10	11	17	8
23	Setticemia, ptoemia	52	62	40	114	114	3	59	60	61	29
24	Pustola maligna, carbonchio . . .	7	7	2	5	16	2	2	1
25	Moccio, cimurro	1
26	Lebbra	1
27	Rabbia	1	1	3	1
28	Altre malattie infettive e infezioni non determinate	2	..	10	2	..	10	..	7	11
29	Tubercolosi disseminata	27	42	59	105	84	16	111	79	68	32
30	Meningite tubercol., idrocefalo acquisito	95	33	74	170	134	14	121	127	77	78
31	Tubercolosi polmonare, tisi	860	581	871	1 766	1 642	218	657	728	846	346
32	Tabes mesenterica	53	14	41	55	34	9	39	100	25	40
33	Scrofola disseminata	13	8	2	6	15	1	4	7	6	9
34	Lupus	3	1	2	3	3	1	3	1
35	Artrite fungosa, sinovite fungosa .	4	..	6	10	..	1	9	2	..	1

classificati secondo 168 cause di morte.
provincie.

B A R D I A				V E N E T O								E M I L I A		Numero dell'Elenco nosologico (α)
Mantova	Milano	Pavia	Sondrio	Belluno	Padova	Rovigo	Treviso	Udine	Venezia	Verona	Vicenza	Bologna	Ferrara	
5	31	19	5	6	22	2	5	13	15	12	14	19	21	1
5	19	12	4	5	7	8	6	11	13	14	13	13	8	2
7	39	11	2	2	16	1	8	4	12	12	10	13	7	3
..	3	2	1	1	2	4	1	5	1	3	1	5	8	4
3	8	2	..	1	5	1	2	1	8	4	2	1	4	5
293	1 063	223	61	243	810	668	502	604	544	329	535	491	553	6
..	1	7
7	134	10	7	4	7	14	9	82	16	75	4	..	1	8
3	9	1	..	1	4	..	3	2	2	5	2	7	..	9
6	88	19	5	11	23	9	11	22	19	23	19	29	15	10
91	716	65	55	27	122	78	120	163	97	142	141	77	63	11
..	12
..	3	3	2	..	3	1	..	13
13	64	19	26	21	65	27	59	76	72	54	51	42	21	14
..	41	1	..	7	..	1	18	1	..	12	18	1	..	15
42	126	11	38	35	34	18	114	123	193	53	122	68	17	16
118	840	79	151	75	110	81	169	320	144	149	159	174	72	17
3	21	4	2	1	8	53	6	15	88	6	..	5	33	18
..	3	11	..	3	22	1	4	19
..	1	1	20
9	54	4	3	9	21	4	11	13	20	19	15	30	11	22
22	138	39	14	11	87	31	59	66	45	43	34	67	39	23
1	2	1	..	1	1	1	2	2	24
..	25
..	1	26
..	11	1	..	1	7	..	1	3	..	27
..	6	1	3	16	1	15	4	1	1	28
32	212	31	11	45	46	67	104	98	112	64	101	60	29	29
72	365	67	21	57	161	53	170	125	184	98	145	115	80	30
351	2 879	520	152	342	763	373	622	937	672	653	769	741	365	31
34	173	19	10	25	23	27	34	36	23	59	89	64	22	32
6	16	3	..	3	15	7	4	13	8	11	5	11	9	33
..	2	2	1	1	..	1	1	..	2	..	2	34
5	7	3	..	2	5	..	12	1	12	7	5	7	3	35

(α) Nell'anno 1922 non si verificarono nel Regno casi di morte per « colera asiatico » (N. 21 dell'Elenco nosologico).

Numero dell'Elenco nosologico	CAUSE DI MORTE	segue EMILIA						T O S C A N A				M A R C H E				U M B R I A	LAZIO	A B R U Z Z I E M O L I S E				Numero dell'Elenco nosologico				
		Forlì	Modena	Parma	Piacenza	Ravenna	Reggio nell'Emilia	Arezzo	Firenze	Grosseto	Livorno	Lucca	Massa e Carrara	Pisa	Siena	Ancona	Ascoli Piceno	Macerata	Pesaro e Urbino	Perugia	Roma		Aquila degli Abruzzi	Campobasso	Chieti	Teramo
1	Asfissia e apoplezia nel parto . .	4	7	7	2	10	..	3	13	6	..	3	4	2	7	3	2	3	7	4	6	8	..	1	5	1
2	Idrocefalo congenito, ernia cerebrale, spina bifida, mostruosità	5	7	20	13	3	5	7	18	6	4	4	8	13	4	7	4	3	8	22	28	12	8	18	8	2
3	Cianosi, persistenza del foro di Botallo	5	8	4	2	4	9	7	11	3	2	2	5	7	7	4	3	6	1	14	17	8	3	6	7	3
4	Atresia (delle narici, dell'esofago, ecc.)	5	1	3	2	1	..	4	5	1	3	1	2	1	2	2	2	1	2	3	..	4
5	Labbro leporino	1	1	2	..	1	2	..	3	1	1	2	4	3	1	..	2	2	6	3	6	2	..	4
6	Atrofia congenita, immaturità	476	558	263	175	182	391	285	691	125	95	197	232	194	213	324	294	191	537	738	1 002	441	388	368	292	5
7	Vaiuolo	1	1 002	441	388	368	292	6
8	Morbillo	11	5	4	4	1	4	39	53	19	..	3	10	12	3	5	24	5	12	36	194	65	4	1	16	8
9	Scarlattina	2	..	7	1	1	2	3	5	6	13	1	2	5	5	1	..	144	512	28	10	3	9	9
10	Risipola	16	10	19	17	15	13	15	60	8	7	7	5	12	18	10	9	10	9	29	97	16	18	14	9	10
11	Febbre tifoidea	77	66	46	57	70	63	90	193	55	26	32	27	59	73	58	69	39	57	179	349	111	95	81	62	11
12	Tifo petecchiale	1	1	12
13	Meningite cerebro spinale epidemica	1	1	1	1	12
14	Difterite	38	33	31	17	18	9	39	38	13	17	18	22	20	9	20	17	21	38	77	129	23	14	23	20	13
15	Laringite crupale	..	11	..	3	..	3	..	18	..	1	13	6	1	2	5	18	5	12	4	15	14
16	Ipertosse	57	56	44	5	28	82	23	113	42	21	13	37	48	23	14	26	41	15	42	103	34	22	26	34	16
17	Influenza	96	48	84	86	94	94	119	118	53	20	48	24	131	121	93	88	92	69	233	405	193	150	172	92	17
18	Febbri da malaria	1	2	2	1	1	3	1	6	26	3	..	2	7	2	2	5	122	7	43	28	3	18
19	Cachessia palustre	1	8	1	1	4	9	..	4	5	3	19
20	Dissenteria	8	4	9	..	4	5	3	19
22	Sifilide	13	6	7	3	6	10	6	26	6	5	6	4	12	3	12	10	2	2	23	175	15	14	19	9	20
23	Setticemia, ptoemia	26	43	16	43	23	26	24	113	19	31	45	30	41	23	44	29	26	27	55	264	27	26	24	26	23
24	Pustola maligna, carbonchio	..	2	1	..	1	4	1	3	3	2	1	9	14	1	4	1	..	24
25	Moccio, cimurro	25
26	Lebbra	..	1	25
27	Rabbia	1	1	..	2	3	26
28	Altre malattie infettive e infezioni non determinate	5	..	7	..	6	..	1	..	2	1	1	1	8	5	..	2	2	9	1	27
29	Tubercolosi disseminata	54	20	22	17	9	47	39	84	9	13	28	5	46	53	49	23	20	39	44	146	42	22	14	30	28
30	Meningite tubercol., idrocefalo acquisito	56	73	64	44	53	61	31	115	24	23	56	41	46	37	36	33	23	43	98	333	62	41	54	32	29
31	Tubercolosi polmonare, tisi	358	362	286	264	265	287	231	1 234	132	262	356	255	420	306	306	203	169	275	652	1 732	233	211	233	205	30
32	Tabes mesenterica	29	30	29	19	27	27	25	108	22	16	16	20	32	37	21	19	30	26	85	73	64	54	35	37	31
33	Scrofolo disseminata	3	2	2	1	2	2	4	3	2	10	3	5	1	1	3	2	8	13	5	2	2	2	32
34	Lupus	1	1	2	3	1	1	1	1	..	8	13	5	2	2	2	33
35	Artrite fungosa, sinovite fungosa	..	2	6	3	2	5	..	16	1	2	6	7	5	1	..	41	8	5	2	34

(a) Nell'anno 1922 non si verificarono nel Regno casi di morte per « colera asiatico » (N. 21 dell'Elenco nosologico).

Numero dell'Elenco nosologico (a)	CAUSE DI MORTE	CAMPANIA					PUGLIE			BASILICATA	Catanzaro	CALABRIE		SICILIA							SARDEGNA		Numero dell'Elenco nosologico (a)
		Avellino	Benevento	Caserta	Napoli	Salerno	Bari delle Puglie	Foggia	Lecco	Potenza		Cosenza	Reggio di Calabria	Caltanissetta	Catania	Girgenti	Messina	Palermo	Siracusa	Trapani	Cagliari	Sassari	
1	Asfissia e apoplezia nel parto . .	8	2	6	17	4	9	7	6	5	11	11	3	2	3	2	6	4	7	1	7	2	1
2	Idrocefalo congenito, ernie cerebrali, spina bifida, mostruosità .	11	10	21	73	11	19	17	36	21	6	16	16	8	36	16	8	24	9	23	13	11	2
3	Cianosi, persistenza del foro di Botallo	4	2	13	29	3	5	3	28	1	8	3	9	3	3	9	3	13	6	3	10	5	3
4	Atresia (delle narici, dell'esofago, ecc.)	3	1	7	5	6	2	2	18	5	6	4	..	6	2	1	2	3	6	2	10	..	4
5	Labbro leporino	1	1	7	12	5	1	2	7	4	1	2	3	..	3	3	6	4	2	1	1	1	5
6	Atrofia congenita, immaturità . .	319	242	560	687	581	1.223	645	759	526	457	320	354	437	636	362	398	811	543	288	559	274	6
7	Valuolo	7	1	2	4	5	4	..	5	7
8	Morbillo	55	44	123	233	15	101	173	228	269	74	92	113	128	23	79	34	28	3	11	175	14	8
9	Scarlattina	21	15	30	23	28	85	274	258	33	23	8	85	82	54	377	4	59	4	113	1	1	9
10	Risipola	20	15	37	45	42	45	40	79	43	25	23	23	9	15	8	21	19	20	9	24	10	10
11	Febbre tifoidea	65	48	161	144	138	89	231	145	137	164	87	107	81	135	90	158	192	120	51	192	31	11
12	Tifo petecchiale	1	12
13	Meningite cerebro spinale epidemica	1	3	1	1	..	13
14	Difterite	23	13	21	100	25	22	40	74	17	32	29	36	19	27	21	26	31	22	9	30	11	14
15	Laringite crupale	19	..	2	18	6	..	1	6	2	3	..	15
16	Ipertosse	33	6	45	83	80	39	35	78	15	11	51	35	10	36	8	17	61	37	20	58	30	16
17	Influenza	103	126	403	656	309	96	390	346	306	185	299	194	91	219	164	121	99	108	161	201	195	17
18	Febbri da malaria	30	18	41	15	24	70	211	278	172	250	110	116	107	202	158	66	142	186	146	419	197	18
19	Cachessia palustre	1	3	10	5	3	4	24	52	38	13	26	22	4	35	29	6	6	26	14	119	39	19
20	Dissenteria	1	20
22	Sifilide	10	7	29	220	21	38	8	47	18	32	26	36	15	35	11	31	20	21	9	10	9	22
23	Setticemia, pioemia	38	18	49	104	50	81	56	134	44	82	23	62	20	38	43	92	83	58	61	50	33	23
24	Pustola maligna, carbonchio . . .	2	3	5	5	10	5	16	6	21	8	11	8	7	3	8	4	10	4	5	27	14	24
25	Moccio, cimurro	1	25
26	Lebbra	1	1	1	1	1	..	4	..	26
27	Rabbia	1	6	3	2	1	2	2	1	3	5	2	2	27
28	Altre malattie infettive e infezioni non determinate	1	16	11	..	15	2	17	3	5	13	1	76	..	20	7	21	1	16	12	28
29	Tubercolosi disseminata	11	8	31	24	27	10	25	22	19	25	25	13	11	13	5	14	26	21	21	72	39	29
30	Meningite tubercol., idrocefalo acquisito	39	18	78	149	48	107	29	161	33	60	37	26	26	45	17	29	80	34	29	44	86	30
31	Tubercolosi polmonare, tisi	220	131	560	1.151	403	625	389	944	265	344	352	255	193	475	234	411	765	308	251	751	516	31
32	Tabes mesenterica	51	28	132	306	47	344	71	114	37	36	57	36	24	59	34	38	54	26	15	30	44	32
33	Scrofola disseminata	6	3	8	12	10	4	4	12	3	10	4	5	4	7	7	2	5	7	2	19	8	33
34	Lupus	1	2	..	5	3	5	3	1	1	1	3	3	2	2	1	2	..	7	3	34
35	Artrite fungosa, sinovite fungosa .	3	3	2	31	..	8	..	10	..	10	11	6	..	11	5	2	13	..	2	..	4	35

(a) Nell'anno 1922 non si verificarono nel Regno casi di morte per « colera asiatico » (N. 21 dell'Elenco nosologico).

Segue **Tavola I. — Morti, durante l'anno 1922,**
4 — Per

Numero dell'Elenco nosografico	CAUSE DI MORTE	PIEMONTE				LIGURIA		LOM				Numero dell'Elenco nosografico
		Alessandria	Cuneo	Novara	Torino	Genova	Porto Maurizio	Bergamo	Brescia	Como	Cremona	
36	Tubercolosi delle ossa e d'altri organi	23	22	25	50	30	13	30	32	39	30	
37	Morbo di Pott	16	7	22	27	15	2	13	14	5	8	
38	Rachitide	3	7	11	9	19	3	22	25	21	3	
39	Anemia	85	57	70	94	63	22	109	171	39	47	
40	Leucemia	31	25	41	53	32	1	26	23	31	9	
41	Porpora emorragica	3	3	6	5	8	1	1	3	1	4	
42	Emofilia	6	2	7	10	5	2	9	5	3		
43	Scorbuto	2			2	1			3			
44	Marasmo senile	1 111	993	1 089	1 769	948	227	487	682	792	502	
45	Pellagra	3	4					9	14	3	6	
46	Gotta	8	2	4	3	4	1	2	1	3	2	
47	Diabete	32	31	43	86	102	6	22	30	34	21	
48	disseminati in più organi		12	13	38	57	6	18	22	20		
49	dell'utero, vagina, ovaia	49	47	78	135	115	16	28	68	28	31	
50	delle mammelle	31	16	34	61	48	3	19	24	32	19	
51	della vescica, uretra prosta- ta, del pene, dei testicoli.	13	5	10	23	22	2	8	10	9	7	
52	della bocca, labbra, lingua, del palato, delle fauci, della ti- roide, laringe, trachea	27	22	22	77	67	8	26	26	38	20	
53	dello stomaco, esofago.	267	148	211	326	295	42	207	266	248	217	
54	del fegato	63	51	103	119	122	17	55	59	55	30	
55	della milza, del pancreas, inte- stino, peritoneo.	72	43	91	127	106	16	44	71	65	42	
56	delle ossa, articolazioni		4	8	29	15	2	5	7	4	16	
57	dei centri nervosi e organi dei sensi		2	15	3		1	2	7	1	1	
58	d'altri organi	92	64	96	173	117	29	55	98	59	36	
59	Meningite semplice cerebrale e spinale	146	123	95	140	271	15	152	234	177	57	
60	Mielite, tabe dorsale	20	16	49	42	27	14	21	28	13	10	
61	Morbo di Landry, di Friedreich, di Parkinson	11	9	19	24	15	6	12	4	7	9	
62	Paralisi infantile	19	8	12	7	7		5	9	11	3	
63	Encefalite	62	25	50	77	64	20	52	78	41	48	
64	Apoplezia e congestione cerebrale	863	668	818	1 365	1 045	159	697	988	865	498	
65	Tumori cerebrali e spinali (a)	14	14		18	21		10		14	9	
66	Rammollimento cerebrale	17	14	18	17	15	7	16	17	24	11	
67	Paralisi progressiva, demenza pa- ralitica	165	12	14	151	53	3	33	55	19	33	
68	Epilessia, isterismo	36	20	30	50	45	9	22	17	27	17	
69	Corea	4	1	2	3	3		3		4	1	
70	Tetano e trisma.	25	16	19	30	13	7	17	13	13	13	
71	Eclampsia infantile	72	102	53	105	152	17	110	81	82	26	
72	Successioni della pazzia							2	2		3	

(a) Escluse le affezioni cancerose e tubercolari.

classificati secondo 163 cause di morte.
provincie.

Numero dell'Elenco nosografico	BARDIA				VENETO								EMILIA		Numero dell'Elenco nosografico
	Mantova	Milano	Pavia	Sondrio	Belluno	Padova	Rovigo	Treviso	Udine	Venezia	Verona	Vicenza	Bologna	Ferrara	
36	18	92	9	2	19	26	16	15	59	14	28	34	16	36	
37	3	14	10	1	4	10	3	17	10	8	10	16	16	7	
38	18	22	3		5	50	88	35	21	64	12	24	10	62	
39	56	344	32	5	61	110	38	152	35	155	121	137	46	65	
40	19	68	21	4	6	22	22	13	17	17	12	23	21	19	
41	3	1	2			1		5	5	3	2	4	4	1	
42	1	16	3	2	3	4	1	1	1	4	2	4	5	4	
43	2	7			13	2	3		2	4	7		7	3	
44	409	1 443	621	190	358	679	374	431	1 017	293	555	686	643	463	
45	1	36	2	4	3	13		2	14	5	7	19	5	2	
46	1	7	2			1		1	1		1	3	2		
47	12	104	27	9	6	19	7	15	50	31	18	21	41	14	
48		92	1	4	6		3	7	16	21	14	19	6		
49	23	155	20	4	15	31	21	23	40	31	31	40	65	32	
50	10	67	12	3	2	21	8	14	22	12	17	19	22	14	
51	8	46	8	1	2	16	10	10	18	14	6	15	10	51	
52	19	99	9	9	11	28	23	14	31	47	28	19	43	14	
53	137	757	180	47	46	112	50	117	185	101	133	86	278	73	
54	29	200	65	13	12	53	18	30	58	34	44	35	33	40	
55	35	279	60	10	25	42	16	30	39	57	36	39	103	37	
56	14	33		1	1		3	6	7	13	10	1	1	56	
57	3	42			4	1		4		2	12	16	5		
58	50	200	86	11	20	36	30	55	72	39	60	60	81	47	
59	68	515	63	29	49	126	65	76	135	87	92	100	78	46	
60	9	96	16	5	10	8	3	11	11	6	34	30	22	7	
61	6	20	6	2	3	4	3	8	5	2	12	11	11	1	
62	9	15	3		1	8	5	5	12	16	7	7	8	3	
63	28	179	20	4	17	41	21	27	45	28	26	43	64	31	
64	555	2 284	597	162	130	583	319	374	559	508	688	585	693	402	
65	10		15	2		11	3	14	17	14			14	4	
66	6	48	9	6	4	4	8	5	5	13	8	14	44	10	
67	93	85	48	10	10	63	6	34	17	18	16	12	105	42	
68	14	70	5	10	5	9	10	13	31	10	17	23	31	5	
69		1	3	1	4			1			3	2	1		
70	6	30	7	2	3	22	6	23	33	17	13	20	7	7	
71	46	173	29	23	26	114	53	145	155	165	49	124	43	71	
72	1	34			2					5	8	7	18		

Segue **Tavola I. — Morti, durante l'anno 1922, classificati secondo 168 cause di morte**
A — Per provincie

Numero dell'Elenco nosologico	CAUSE DI MORTE	segue EMILIA						TOSCANA				MARCHE				UMBRIA	LAZIO	ABRUZZI E MOLISE				Numero dell'Elenco nosologico (a)				
		Forlì	Modena	Parma	Piacenza	Ravenna	Reggio nell'Emilia	Arezzo	Firenze	Grosseto	Livorno	Lucca	Massa e Carrara	Pisa	Siena	Ancona	Ascoli Piceno	Macerata	Pesaro e Urbino	Perugia	Roma		Aquila degli Abruzzi	Campobasso	Chieti	Teramo
86	Tubercolosi delle ossa e d'altri organi	9	9	14	14	7	10	6	73	11	9	12	12	21	18	11	6	13	10	57	31	5	14	17	14	36
87	Morbo di Pott	6	9	10	6	10	6	6	36	1	3	13	12	10	3	4	8	10	4	6	40	9	4	3	3	37
88	Rachitide	13	25	14	4	8	28	7	5	8	6	8	5	5	5	8	17	14	19	19	38	21	20	9	25	38
39	Anemia	17	61	25	46	29	76	12	94	28	9	24	47	30	32	22	7	45	13	119	231	115	65	60	62	39
40	Leucemia	11	17	17	13	4	6	17	27	8	7	14	12	13	9	7	12	9	4	25	72	11	23	21	11	40
41	Porpora emorragica	1	6	3	4	2	1	9	8	3	2	1	..	2	13	8	4	2	2	1	41
42	Emofilia	1	1	3	1	..	2	3	1	3	..	2	..	1	2	2	1	1	..	4	7	2	1	2	2	42
43	Scorbuto	2	6	4	1	1	4	..	1	2	1	..	1	3	1	..	1	1	43
44	Marasmo senile	426	572	329	343	251	411	468	1 191	201	114	592	331	457	270	548	476	527	451	1 154	1 206	751	672	665	637	44
45	Pellagra	..	2	2	10	6	2	1	1	1	2	5	1	11	45
46	Gotta	2	1	3	1	..	1	..	2	1	2	2	1	3	3	9	3	4	6	..	46
47	Diabete	9	22	17	16	11	16	9	59	2	13	27	11	24	12	15	12	16	11	52	137	22	21	13	14	47
48	disseminati in più organi	35	15	5	3	..	10	24	29	..	1	..	1	9	11	13	3	..	15	2	41	3	6	..	7	48
49	dell'utero, vagina, ovaia	19	20	15	20	25	29	23	110	10	18	23	18	32	21	24	11	16	20	43	143	26	25	24	13	49
50	delle mammelle	6	9	8	6	10	7	7	38	2	13	18	8	10	8	14	15	10	2	22	52	14	8	16	14	50
51	della vescica, uretra, prostata, del pene, dei testicoli.	5	11	4	9	11	7	2	35	2	8	5	3	8	7	5	2	3	4	10	29	9	4	4	6	51
52	della bocca, labbra, lingua, del palato, delle fauci, della tiroide, laringe, trachea	20	14	22	12	21	15	12	66	6	14	24	4	15	5	25	17	13	16	30	81	12	7	8	8	52
53	dello stomaco, esofago	154	98	164	102	220	120	165	529	69	58	97	78	133	156	90	46	111	74	136	336	68	32	32	30	53
54	del fegato	30	41	35	34	32	36	17	133	16	14	50	13	45	29	30	13	27	29	58	148	32	19	18	19	54
55	della milza, del pancreas, intestino, peritoneo	36	45	42	39	45	55	48	170	14	31	53	13	63	31	19	16	17	25	42	124	11	16	21	11	55
56	delle ossa, articolazioni	4	3	4	2	12	8	..	25	4	6	2	7	..	5	3	6	23	1	..	3	2	56
57	dei centri nervosi e organi dei sensi	4	6	..	7	..	5	..	27	1	..	10	8	1	..	10	8	5	11	1	57	
58	d'altri organi	31	35	33	23	36	39	35	123	10	29	59	28	50	23	30	29	35	27	84	189	24	29	46	31	58
59	Meningite semplice cerebrale e spinale	38	48	41	43	32	63	48	139	33	30	41	37	57	25	50	13	23	21	68	215	47	68	29	36	59
60	Mielite, tabe dorsale	6	6	10	6	7	27	4	26	1	3	4	..	16	15	6	7	4	6	9	30	26	25	20	19	60
61	Morbo di Landry, di Friedreich, di Parkinson	6	6	2	7	7	6	5	20	2	3	10	..	6	3	3	9	9	4	15	44	5	8	9	2	61
62	Paralisi infantile	12	5	4	6	5	1	4	14	3	1	5	..	3	2	21	7	10	14	29	36	4	8	11	5	62
63	Encefalite	32	33	28	12	15	35	15	78	17	4	16	9	17	5	25	12	14	15	65	84	16	24	8	19	63
64	Apoplezia e congestione cerebrale	461	515	449	320	319	514	464	1 411	168	163	450	191	549	421	564	384	483	483	1 047	1 501	566	611	574	533	64
65	Tumori cerebrali e spinali (a)	3	1	3	..	6	..	5	..	6	5	7	1	7	3	4	7	21	34	65
66	Rammollimento cerebrale	9	8	39	4	6	19	10	30	2	2	4	2	8	12	16	3	20	6	14	164	16	5	3	9	66
67	Paralisi progressiva, demenza paralitica	5	5	45	5	51	12	4	30	30	15	58	20	36	12	16	6	32	1	156	300	6	16	4	12	67
68	Epilessia, isterismo	9	12	18	5	9	18	22	42	7	1	16	7	16	10	20	9	14	9	30	36	35	18	24	29	68
69	Corea	1	1	1	..	2	1	4	3	1	..	3	2	1	1	2	3	3	1	70
71	Tetano e trisma	6	12	7	4	7	6	3	12	1	2	3	2	5	3	8	8	6	4	12	17	2	5	7	4	71
72	Eclampsia infantile	93	48	24	30	17	43	77	167	74	31	57	66	72	56	130	122	213	152	288	660	149	101	254	289	72
73	Successioni della pazzia	1	2	1	1	9	..	9	..	5	4	73

(a) Escluse le affezioni cancerose e tubercolari.

Numero nell'Elenco nosologico (a)	CAUSE DI MORTE	CAMPANIA					PUGLIE			BASILICATA	Catanzaro	CALABRIE		SICILIA							SARDEGNA		Numero nell'Elenco nosologico (a)
		Avellino	Benevento	Caserta	Napoli	Salerno	Bari delle Puglie	Foggia	Lecce	Potenza		Cosenza	Reggio di Calabria	Caltanissetta	Catania	Girgenti	Messina	Palermo	Siracusa	Trapani	Cagliari	Sassari	
36	Tubercolosi delle ossa e d'altri organi	9	12	41	43	15	33	22	27	20	17	25	11	16	17	17	11	11	16	6	44	3	36
37	Morbo di Pott	11	6	11	18	4	15	12	10	6	10	8	3	10	9	4	8	11	3	9	6	4	37
38	Rachitide	9	8	14	36	18	44	18	24	16	23	13	16	11	31	12	12	23	31	4	35	29	38
39	Anemia	45	54	230	213	88	296	37	399	40	47	72	165	162	277	184	78	153	36	108	67	84	39
40	Leucemia	34	10	38	80	27	38	14	44	20	35	25	22	52	31	47	36	64	21	31	30	19	40
41	Porpora emorragica	3	1	7	11	3	10	4	6	4	3	1	6	8	4	8	7	4	6	6	8	2	41
42	Emofilia	1	4	1	21	4	8	1	15	3	1	3	2	3	8	4	6	9	3	6	6	5	42
43	Scorbuto	1	..	1	1	2	3	..	1	3	2	3	8	4	6	9	3	6	6	5	42
44	Marasmo senile	800	460	1 425	2 272	1 339	1 978	506	1 276	850	947	1	2	1	1	2	2	3	3	..	43
45	Pellagra	..	1	1	940	886	766	1167	815	1 105	1 962	609	645	306	427	44
46	Gotta	4	2	3	6	1	4	2	5	3	1	45
47	Diabete	12	6	38	134	36	36	16	38	12	14	3	2	1	4	1	7	4	7	1	4	..	46
48	disseminati in più organi	10	43	5	11	3	20	16	32	42	34	19	59	40	21	29	24	47
49	dell'utero, vagina, ovaia	16	12	42	105	38	60	17	69	25	31	1	4	..	5	2	48
50	delle mammelle	7	4	13	57	19	25	8	19	8	6	23	33	18	52	31	25	49	32	15	8	20	49
51	della vescica, uretra prostatica, del pene, dei testicoli	6	..	5	28	5	11	3	9	1	3	12	4	4	20	7	14	14	10	11	9	6	50
52	della bocca, labbra, lingua, del palato, delle fauci, della tiroide, laringe, trachea	4	6	20	46	25	11	26	21	19	5	8	9	..	3	6	5	5	4	8	5	1	51
53	dello stomaco, esofago	35	22	58	89	36	49	26	63	41	41	11	11	3	14	6	11	12	17	6	16	11	52
54	del fegato	21	15	34	74	30	61	16	46	26	25	47	51	22	85	31	58	35	56	24	47	30	53
55	della milza, del pancreas, intestino, peritoneo	10	12	34	85	21	49	18	22	13	21	13	29	20	48	21	26	37	28	18	19	12	54
56	delle ossa, articolazioni	10	17	7	7	..	7	3	3	16	11	12	25	19	19	49	10	13	17	10	55
57	dei centri nervosi e organi dei sensi	9	6	..	11	..	2	4	5	..	3	1	2	5	2	56
58	d'altri organi	58	35	98	192	83	127	37	99	43	59	..	1	..	3	2	..	1	57
59	Meningite semplice cerebrale e spinale	58	28	142	269	98	113	160	234	56	94	51	61	45	105	45	92	171	46	54	40	37	58
60	Mielite, tabe dorsale	11	16	58	69	23	33	9	26	14	14	43	69	47	65	51	81	219	39	69	101	47	59
61	Morbo di Landry, di Friedreich, di Parkinson	4	7	10	21	8	12	8	9	6	3	17	13	15	17	12	16	15	13	11	8	8	60
62	Paralisi infantile	6	7	6	22	11	21	7	27	10	11	11	6	3	7	2	4	2	3	3	3	6	61
63	Encefalite	10	12	39	47	20	47	40	32	13	13	8	18	4	7	6	9	15	5	11	14	9	62
64	Apoplessia e congestione cerebrale	494	331	1 096	1 688	680	1 095	507	800	546	504	17	17	12	23	11	23	15	11	6	29	18	63
65	Tumori cerebrali e spinali (a)	6	3	..	12	4	..	3	14	11	3	537	350	303	621	442	498	816	506	396	355	158	64
66	Rammollimento cerebrale	6	1	5	5	2	7	5	6	2	2	5	1	3	7	..	6	19	12	2	7	9	65
67	Paralisi progressiva, demenza paralitica	24	20	42	207	34	17	7	66	8	44	6	2	2	3	6	7	7	2	2	3	3	66
68	Epilessia, isterismo	12	14	48	52	68	21	14	22	23	35	46	44	64	92	51	75	216	5	103	18	30	67
69	Corea	1	..	1	1	..	2	2	3	..	3	32	22	10	18	16	25	23	14	7	27	11	68
70	Tetano e trisma	14	8	18	32	19	15	4	27	9	5	1	..	2	1	..	2	..	1	1	70
71	Eclampsia infantile	239	142	962	1 042	337	1 150	429	354	294	411	3	6	1	9	4	12	13	2	8	12	8	71
72	Successioni della pazzia	..	3	7	4	BC1	162	74	147	111	254	76	106	27	53	30	72
73		5	1	..	11	4	73

(a) Escluse le affezioni cancerose e tubercolari.

Segue Tavola I. — Morti, durante l'anno 1922,
A — Per

classificati secondo 168 cause di morte.
provincie.

Numero dell'Elenco nosologico	CAUSE DI MORTE	PIEMONTE				LIGURIA		LOM				BARDIA				VENETO							EMILIA		Numero dell'Elenco nosologico (a)								
		Alessandria	Cuneo	Novara	Torino	Genova	Porto Maurizio	Bergamo	Brescia	Como	Cremona	Mantova	Milano	Pavia	Sondrio	Belluno	Padova	Rovigo	Treviso	Udine	Venezia	Verona	Vicenza	Bologna		Ferrara							
		74	Malattie degli occhi (a)	4	1	..	2	1	..	1	1	1
75	Malattie degli orecchi (a)	12	8	11	19	37	..	32	18	14	11	8	20	4	..	5	2	6	7	12	19	8	5	15	6	15	2	75		
76	Malattie delle fosse nasali della trachea, della laringe (a)	17	24	10	25	12	4	21	26	12	5	5	30	14	9	12	27	5	18	21	18	6	15	6	15	208	208	76		
77	Bronchite acuta	246	369	236	546	395	87	702	741	350	247	219	1 169	268	132	279	362	205	326	409	337	288	373	120	77		
78	Bronchite cronica	186	144	143	239	125	34	83	81	104	66	46	204	15	27	37	82	28	35	80	49	67	75	42	24	78		
79	Malattie della pleura (a)	50	48	47	89	106	13	45	57	59	21	24	191	69	11	7	65	14	41	42	28	32	8	11	11	80		
80	Congestione e apoplezia polmonare	22	19	12	44	35	3	19	48	16	9	8	51	26	4	2	23	8	19	10	11	6	8	81		
81	Polmonite crupale	588	615	491	1 044	791	118	561	596	648	176	136	1 450	278	149	174	227	130	280	356	306	304	273	413	115	82		
82	Bronco polmonite acuta	747	668	790	1 495	1 628	215	1 006	1 074	841	325	302	2 645	548	202	281	717	210	646	920	807	555	590	682	370	82		
83	Polmonite cronica, cangrena polmonare	53	32	9	72	92	1	31	17	19	22	6	35	4	5	10	4	4	14	16	37	10	5	14	83		
84	Malattie della tiroide e del timo (a)	6	11	9	12	10	..	8	8	8	2	5	24	3	2	5	6	1	4	4	5	3	4	2	2	2	84		
85	Morbo di Basedow	7	1	6	13	2	..	5	5	5	5	1	11	2	1	1	7	3	3	2	2	15	15	86		
86	Asma, enfisema polmonare	56	30	87	75	41	16	47	41	42	25	36	149	41	14	26	32	20	23	44	27	15	26	57	87		
87	Malattie delle arterie e cangrena senile degli arti	281	179	287	346	633	32	161	195	299	187	142	555	158	36	39	240	148	187	337	248	158	155	419	101	87		
88	Malattie delle vene, fiebite, emorroidi	8	1	4	18	13	..	8	8	6	2	2	19	6	1	3	4	6	6	4	2	5	1	13	2	88		
89	Malattie dei vasi linfatici (linfangioite, adenite)	3	3	1	4	4	..	1	1	4	2	2	6	..	1	3	1	2	..	5	2	5	5	2	89		
90	Malattie del cuore	1 459	1 575	1 890	2 828	2 384	323	1 045	1 378	1 663	786	697	3 070	1 088	431	410	971	422	760	1390	776	849	996	1 066	492	90		
91	Malattie del pericardio	5	1	6	6	7	..	8	7	3	5	4	22	4	..	2	5	4	4	1	5	3	3	5	1	91		
92	Angina pectoris	28	8	19	62	20	9	14	21	16	9	15	65	15	..	4	17	8	10	23	19	15	12	35	22	92		
93	Sincope (b)	95	47	31	227	67	4	80	51	48	42	26	156	23	19	10	32	7	21	12	15	18	23	37	21	93		
94	Malattie della bocca e della lingua (a)	2	24	3	13	..	1	24	17	19	4	7	41	2	5	2	13	9	8	14	14	5	10	7	4	94		
95	Orecchioni	1	4	2	3	3	1	..	3	..	1	1	2	1	95		
96	Malattie delle tonsille, faringe, esofago (a)	9	23	12	26	19	2	23	21	8	11	4	23	8	3	3	6	1	3	13	12	2	5	4	3	96		
97	Malattie dello stomaco, atrepsia (a)	62	105	120	183	173	24	209	180	150	61	115	280	48	29	62	121	120	9	250	178	95	144	55	97	97		
98	Ulcera rotonda dello stomaco	21	17	12	43	31	5	26	5	18	12	9	47	8	2	5	14	7	14	20	15	10	7	27	3	98		
99	Epatite, cirrosi epatica	112	66	98	190	182	40	76	97	77	56	56	236	60	10	25	62	18	49	63	56	50	58	82	32	100		
100	Atrofia gialla acuta del fegato	3	1	1	4	4	2	2	3	2	2	1	2	4	2	1	100		
101	Calcoli biliari	3	3	4	22	18	3	7	3	5	7	3	9	4	1	4	2	9	5	4	5	16	2	101		
102	Ittero	15	32	21	46	27	3	23	28	29	17	22	67	17	3	8	22	7	19	24	18	24	34	17	8	102		
103	Malattie della milza e del pancreas (a)	1	5	1	1	2	2	1	3	..	3	2	1	2	3	2	4	103		
104	Diarrea, enterite, colera indigeno, ulcera intestinale, ecc.	787	1 087	478	1 127	1 093	209	3 432	2 363	1 262	582	544	3 165	424	254	373	1 228	598	737	1335	1005	923	1 203	500	527	104		
105	Volvolo, occlusione intestinale	42	54	48	107	88	13	40	28	50	16	17	95	31	18	15	25	11	28	38	22	21	30	50	24	105		
106	Tumori intestinali e addominali (a)	17	16	..	33	35	..	16	..	15	19	6	1	..	8	5	18	106		

(a) Escluse le affezioni cancerose e tubercolari.
(b) Esclusa la sincope da parto.

Segue Tav. I. — Morti, durante l'anno 1922, classificate secondo 168 cause di morte.
A. — per province.

Numero dell'Elenco nosologico (a)	CAUSE DI MORTE	Segue EMILIA					TOSCANA				MARCHE				UMBRIA	LAZIO	ABRUZZI E MOLISE				Numero dell'Elenco nosologico					
		Forlì	Modena	Parma	Piacenza	Ravenna	Reggio nell'Emilia	Arezzo	Firenze	Grosseto	Livorno	Lucca	Massa e Carrara	Pisa	Siena	Ancona	Ascoli Piceno	Macerata	Pesaro e Urbino	Perugia		Roma	Aquila degli Abruzzi	Campobasso	Chieti	Teramo
74	Malattie degli occhi (a)	1	..	1	2	1	1	1	1	1	1	1	74	
75	Malattie degli orecchi (a)	8	8	14	5	4	1	11	12	1	3	5	4	4	3	6	5	4	10	9	28	5	4	2	3	75
76	Malattie delle fosse nasali, della trachea, della laringe (a)	2	3	1	6	3	6	9	8	2	4	5	2	3	3	5	14	10	2	10	28	12	10	7	18	76
77	Bronchite acuta	261	301	265	155	90	281	251	503	136	78	290	213	225	201	242	167	145	276	564	880	275	422	264	187	77
78	Bronchite cronica	59	42	80	59	65	41	55	136	43	3	3	..	48	54	64	45	68	58	135	192	77	89	129	57	78
79	Malattie della pleura (a)	22	30	26	17	16	18	18	85	8	15	30	27	22	14	27	13	13	19	48	203	24	23	17	15	79
80	Congestione e apoplezia polmonare	3	6	4	5	4	11	2	37	2	9	7	9	7	9	3	2	3	8	16	51	9	6	5	5	80
81	Polmonite crupale	218	309	193	167	174	176	203	795	94	105	200	190	192	123	146	136	112	164	499	1 314	323	322	276	186	81
82	Bronco polmonite acuta	377	511	368	242	310	476	339	1 588	156	257	526	317	402	233	288	264	184	281	672	2 312	557	407	469	354	82
83	Polmonite cronica, cangrena polmonare	7	6	12	5	9	6	5	10	3	1	4	1	12	3	6	4	2	10	12	20	4	4	8	4	83
84	Malattie della tiroide e del timo (a)	3	4	5	3	..	1	3	3	..	1	2	3	..	1	4	3	3	2	2	8	1	4	1	1	84
85	Morbo di Basedow	1	3	1	1	1	3	1	..	1	2	..	1	1	..	1	5	5	..	1	1	85
86	Asma, enfisema polmonare	23	23	43	21	20	14	16	46	19	5	24	21	20	13	33	40	16	25	47	123	25	59	74	78	86
87	Malattie delle arterie e cangrena senile degli arti	144	143	131	96	90	86	124	427	34	79	115	35	95	111	151	92	71	91	137	1 143	117	69	157	67	87
88	Malattie delle vene, flebite, emorroidi	5	3	5	2	2	5	1	14	..	1	1	1	2	1	1	..	4	3	19	2	1	3	1	1	88
89	Malattie dei vasi linfatici (linfangioite, adenite)	3	..	2	1	..	4	..	1	1	1	1	2	2	1	4	1	5	3	1	1	89
90	Malattie del cuore	549	763	668	507	400	490	582	1 821	229	247	663	471	560	437	625	482	548	566	1 407	2 495	843	757	734	536	90
91	Malattie del pericardio	1	2	7	2	3	9	1	1	2	1	1	2	..	1	..	2	4	6	..	2	5	2	91
92	Angina pectoris	5	12	14	6	17	4	7	54	3	9	30	6	10	10	10	8	6	3	21	93	12	14	21	17	92
93	Sincope (b)	1	9	27	16	11	15	9	26	7	3	10	12	25	9	10	6	13	3	27	105	12	14	19	13	93
94	Malattie della bocca e della lingua (a)	6	10	4	4	3	7	7	16	1	3	5	3	5	2	4	9	9	3	21	24	9	10	11	7	94
95	Orecchioni	2	1	..	2	1	2	1	..	2	1	..	95
96	Malattie delle tonsille, faringe, esofago (a)	8	6	2	2	4	3	4	9	4	3	3	5	3	2	11	4	8	14	24	48	10	8	12	6	96
97	Malattie dello stomaco, atresia (a)	78	80	81	35	21	84	39	74	28	17	23	47	33	36	47	57	34	77	92	90	90	98	72	99	97
98	Ulcera rotonda dello stomaco	13	15	14	8	9	3	15	46	8	2	7	9	15	12	13	8	8	9	17	54	10	5	8	6	98
99	Epatite, cirrosi epatica	32	33	44	17	30	41	29	106	14	19	38	26	26	31	45	19	23	31	81	178	49	45	31	30	99
100	Atrofia gialla acuta del fegato	..	3	1	2	..	4	..	1	2	..	1	..	2	4	1	3	1	100
101	Calcoli biliari	1	..	6	1	3	1	5	6	2	5	4	1	13	4	3	1	1	2	7	18	3	5	3	2	101
102	Ittero	10	7	21	11	4	6	8	36	6	2	9	7	5	6	7	12	1	17	22	62	13	14	24	10	102
103	Malattie della milza e del pancreas (a)	..	3	1	1	1	1	..	1	1	1	1	3	1	1	103
104	Diarrea, enterite, colera indigeno, ulcera intestinale, ecc.	606	490	383	317	332	436	579	1 200	313	179	352	630	448	281	456	446	420	423	1 228	2 695	1 184	837	802	627	104
105	Voivolo, occlusione intestinale	23	26	37	17	10	13	13	47	17	11	13	11	20	13	17	16	13	19	25	83	21	39	32	13	105
106	Tumori intestinali e addominali (a)	2	..	16	..	13	..	7	..	1	6	3	1	6	14	106

(a) Escluse le affezioni cancerose e tubercolari.
(b) Esclusa la sincope da parto.

Segue **Tavola I. — Morti, durante l'anno 1921,**
A — Per

Numero dell'Elenco nosologico	CAUSE DI MORTE	CAMPANIA					PUGLIE			BASILLICATA	
		Avellino	Benevento	Caserta	Napoli	Salerno	Bari delle Puglie	Foggia	Lecce	Potenza	Catanzaro
74	Malattie degli occhi (a)	1	..	2	1	2	2	..	1	2	
75	Malattie degli orecchi (a)	1	4	9	29	4	21	9	12	7	
76	Malattie delle fosse nasali, della trachea, della laringe (a)	19	6	24	30	17	19	25	46	15	
77	Bronchite acuta	544	337	753	1 434	695	2 213	911	1 321	751	
78	Bronchite cronica	75	59	181	382	136	387	162	262	148	
79	Malattie della pleura (a)	33	11	51	142	49	101	33	68	30	
80	Congestione e apoplezia polmonare	8	6	8	23	18	20	7	24	5	
81	Polmonite crupale	444	294	1 012	1 607	497	1 018	635	887	353	
82	Bronco polmonite acuta	782	373	1 252	3 415	989	1 919	830	1 140	585	
83	Polmonite cronica, e angrena polmonare	2	6	19	95	17	16	18	28	22	
84	Malattie della tiroide e del timo (a)	4	2	2	6	10	3	..	3	4	
85	Morbo di Basedow	5	..	1	..	2	2	
86	Asma, enfisema polmonare	45	41	70	51	47	44	43	47	56	
87	Malattie delle arterie e cangrena senile degli arti	86	147	211	691	246	124	76	174	111	
88	Malattie delle vene, flebite, emorroidi	2	2	2	20	5	5	1	7	4	
89	Malattie dei vasi linfatici (linfangiome, adenite)	2	1	1	3	3	6	2	1	2	
90	Malattie del cuore	989	569	1 736	2 634	1 844	1 724	701	1 319	1 006	
91	Malattie del pericardio	4	..	10	7	5	4	..	5	2	
92	Angina pectoris	16	..	56	149	28	29	13	21	23	
93	Sincope (b)	14	11	51	57	21	28	14	18	26	
94	Malattie della bocca e della lingua (a)	9	7	12	31	18	21	13	65	24	
95	Orecchioni	3	..	3	1	2	1	6	4	..	
96	Malattie delle tonsille, faringe, esofago (a)	10	13	10	15	8	36	38	28	22	
97	Malattie dello stomaco, atrepsia (a)	89	64	205	601	281	615	182	418	115	
98	Ulcera rotonda dello stomaco	8	6	23	40	6	22	6	21	8	
99	Epatite, cirrosi epatica	47	36	108	207	67	134	74	112	49	
100	Atrofia gialla acuta del fegato	10	..	2	3	..	4	1	3	1	
101	Calcoli biliari	2	5	2	12	6	4	4	2	6	
102	Ittero	21	5	32	56	31	26	34	35	16	
103	Malattie della milza e del pancreas (a)	2	1	..	3	..	10	..	2	..	
104	Diarrea, enterite, colera indigeno, ulcera intestinale, ecc.	1 109	542	1 733	3 513	1 544	2 147	1 994	2 985	1 746	
105	Volvolo, occlusione intestinale	26	21	46	93	32	63	27	59	38	
106	Tumori intestinali e addominali (a)	1	3	..	20	13	14	7	

(a) Escluse le affezioni cancerose e tubercolari.
(b) Escluse le sincope da parto.

classificati secondo 168 cause di morte,
province.

Numero dell'Elenco nosologico (a)	CALABRIE		SICILIA							SARDEGNA	
	Cosenza	Reggio di Calabria	Caltanissetta	Catania	Girgenti	Messina	Palermo	Siracusa	Trapani	Cagliari	Sassari
74	1	1	1	1
75	3	4	4	17	2	2	5	10	5	4	9
76	11	12	13	12	7	31	11	9	11	12	8
77	643	639	765	920	584	606	696	500	323	373	256
78	122	72	4	216	93	52	86	130	59	113	75
79	44	44	61	60	60	66	134	38	51	60	37
80	7	12	2	10	..	9	15	4	2	4	3
81	483	660	496	768	514	474	1 025	437	372	628	354
82	601	609	597	936	697	667	939	431	454	623	331
83	8	13	3	15	4	2	5	7	2	23	14
84	2	2	..	4	..	4	4	1	2
85	1	1	2	..	1	..	1
86	53	43	40	47	41	28	41	18	12	39	27
87	96	82	50	112	73	111	194	55	93	71	68
88	3	2	..	3	1	3	4	2	..	3	1
89	1	1	1	3	2	..	1	..	2	..	3
90	999	877	550	1 147	626	1 017	1 553	590	517	754	312
91	3	1	2	3	1	1	1	1	..	3	3
92	10	20	16	38	20	14	46	14	12	12	7
93	21	14	8	7	4	8	8	1	4	11	15
94	17	13	37	81	21	12	15	54	27	..	18
95	1	..	1	..	2	1	1	1	1	..	1
96	12	16	16	6	24	6	7	5	12	21	8
97	104	163	130	253	269	103	107	225	41	150	87
98	15	18	10	19	2	19	17	11	12	8	8
99	67	67	54	115	50	59	103	67	44	86	45
100	2	1	..	1	2	2	2	2	2	4	..
101	6	4	..	5	3	8	2	3	4	1	1
102	22	22	26	24	23	21	33	29	20	45	13
103	2	2	1	3	6	1	..
104	1 508	1 210	1 296	2 311	1 369	1 109	1 835	1 604	871	1 315	861
105	30	22	18	33	27	32	41	38	14	29	12
106	5	3	..	15	4	..	7	5

Tav. I. — Morti, durante l'anno 1923,
A. — Per

Numero dell'Elenco nosologico (a)	CAUSE DI MORTE	PIEMONTE				LIGURIA		LOM			
		Alessandria	Cuneo	Novara	Torino	Genova	Porto Maurizio	Bergamo	Brescia	Como	Cremona
107	Ernie intestinali e addominali . .	28	21	31	82	46	2	14	13	17	8
108	Malattie da echinococco	1	4	1	2
109	Ascaridi, tenia, anchilostoma e altri parassiti intestinali	5	12	6	5	..	2	36	14	7	2
110	Appendicite	14	14	12	55	21	3	19	13	19	9
110a	Peritonite	57	45	59	115	112	11	59	123	62	35
111	Idrope-ascite	11	20	9	17	6	2	5	7	13	..
112	Malattie dei reni (a)	235	184	266	480	366	30	280	221	212	111
113	Id. della vescica (a)	18	28	29	47	54	9	18	34	17	20
114	Calcoli renali e vescicali	3	1	2	3	6	2	6	..	2	5
115	Malattie dell'uretra e prostata (a)	30	21	24	58	25	7	11	17	16	6
116	Id. delle capsule surrenali	4	2	1	9	2	..	5	1	2	2
117	Id. dei testicoli (a)	1
118	Id. dell'ovale (a)	4	2	2	17	1	1	1	2
119	Id. dell'utero e vagina (b)	16	9	5	48	20	1	4	6	12	10
120	Id. delle mammelle (b)	1	1	..	1
121	Metrorragia dopo il parto	5	8	9	9	3	2	15	17	3	4
122	Distocia	9	10	..	12	9	..	18	11	6	6
123	Eclampsia puerperale	4	5	11	22	14	..	16	17	2	5
124	Febbre puerperale	16	29	10	17	28	..	20	45	16	8
125	Pelvi e metropertitonite puerperale	2	..	1	4	7	..	6	5	..	4
126	Sincope da parto e altre malattie puerperali	3	2	3	3	3	8	2	..
127	Flemmone, ascesso (a)	22	14	17	22	48	2	33	23	22	17
128	Cangrena della pelle	1	1
129	Elefantiasi degli arabi	1
130	Favo, foruncoli	2	5	6	2	1	4	1	7	1
131	Pemfigo, eczema, ectima	7	8	12	13	16	..	10	12	7	5
132	Sclerema	15	2	8	24	7	..	33	19	13	20
133	Malattie delle ossa e osteomalacia (a)	8	7	11	23	16	4	18	32	18	9
134	Reumatismo articolare acuto	33	17	19	19	38	13	18	19	27	13
135	Id. cronico	20	20	12	29	28	3	11	15	16	12
136	Psoite
137	Atrofia muscolare progressiva	3	1	..	1	1	..	2	1
138	Alcoolismo cronico	29	11	18	18	61	4	12	11	12	5
139	Avvelenamento cronico accidentale e professionale	1	2	2	3	1	1	1	1

classificati secondo 168 cause di morte
provincie.

Numero dell'Elenco nosologico (a)	BARDIA				VENETO								EMILIA		Numero dell'Elenco nosologico (a)
	Mantova	Milano	Pavia	Sondrio	Belluno	Padova	Rovigo	Treviso	Udine	Venezia	Verona	Vicenza	Bologna	Ferrara	
107	9	36	15	5	8	19	8	14	20	21	18	13	21	7	107
108	..	4	1	..	1	1	1	2	4	..	108
109	8	14	6	6	13	12	21	14	10	7	11	9	30	29	109
110	8	71	4	2	3	2	9	4	21	17	10	9	17	6	110
110a	34	218	57	18	16	103	11	67	74	46	49	72	73	40	110a
111	6	10	15	..	2	2	5	..	9	1	2	2	2	3	111
112	90	824	193	42	56	195	62	172	210	219	132	158	183	99	112
113	9	72	33	6	8	13	7	11	15	27	17	21	25	10	113
114	..	11	3	..	1	1	1	..	1	..	1	2	2	1	114
115	11	42	5	2	2	9	8	13	25	16	23	8	27	4	115
116	2	12	4	1	2	1	3	2	4	1	2	116
117	1	117
118	3	7	..	1	..	3	3	4	3	3	3	1	..	2	118
119	4	31	2	2	1	9	3	3	3	5	5	2	12	8	119
120	1	1	..	1	..	1	2	120
121	5	22	4	1	7	2	2	6	10	5	7	10	4	1	121
122	3	9	4	2	1	2	5	5	7	8	2	1	5	4	122
123	3	21	1	5	4	..	4	3	7	12	6	14	6	5	123
124	12	61	6	3	5	10	3	7	20	10	10	17	27	14	124
125	1	18	2	..	3	1	..	1	2	3	4	..	125
126	2	5	1	2	..	1	1	4	5	4	1	3	126
127	13	50	23	11	9	18	18	15	19	28	13	23	27	7	127
128	1	1	..	2	..	128
129	..	1	1	1	..	129
130	3	12	1	3	2	2	2	4	2	5	2	..	130
131	2	17	6	2	1	5	2	2	4	12	3	2	10	3	131
132	21	62	1	1	1	12	25	6	2	14	13	7	13	27	132
133	13	82	5	4	3	16	5	12	7	13	15	14	14	5	133
134	11	52	16	8	8	15	10	19	29	16	25	25	38	22	134
135	4	34	4	4	5	..	3	5	14	5	13	16	25	..	135
136	..	2	136
137	1	2	3	..	1	1	1	..	4	..	1	..	2	1	137
138	8	42	5	3	9	17	2	16	24	16	16	34	14	1	138
139	2	10	1	1	..	139

(a) Escluse le affezioni cancerose e tubercolari.

(b) Escluse le affezioni cancerose e tubercolari e quelle dipendenti da gravidanza, parto e puerperio.

Segue Tav. I. - Morti, durante l'anno 1922,
A - Per

classificati secondo 168 cause di morte.
provincie.

Numero dell'Elenco nosologico (a)	CAUSE DI MORTE	segue EMILIA						T O				S C A N A				MARCHE				UMBRIA	LAZIO	ABRUZZI E MOLISE				Numero dell'Elenco nosologico (a)
		Forlì	Modena	Parma	Piacenza	Ravenna	Reggio nell'Emilia	Arezzo	Firenze	Grosseto	Livorno	Lucca	Massa e Carrara	Pisa	Siena	Ancona	Ascoli Piceno	Macerata	Pesaro e Urbino	Perugia	Roma	Aquila degli Abruzzi	Campobasso	Chieti	Teramo	
107	Ernie intestinali e addominali . .	11	12	10	6	9	7	14	32	6	9	14	3	16	6	3	11	4	9	23	58	15	9	19	8	107
108	Malattie da echinococco	1	2	..	1	2	1	1	4	1	1	..	1	..	4	16	..	1	108
109	Ascaridi, tenia, anchilostoma e altri parassiti intestinali	18	13	1	3	13	15	11	12	5	3	..	20	22	11	7	17	1	2	109	
110	Appendicite	15	3	13	11	8	13	5	17	3	9	5	12	6	8	5	16	39	9	5	7	5	110
110a	Peritonite	27	46	41	32	24	43	18	120	5	24	39	32	31	29	21	20	15	26	59	154	16	20	31	19	110a
111	Idropo-ascite	2	3	1	3	2	3	2	11	1	2	..	3	2	2	3	3	..	2	2	10	4	4	7	2	111
112	Malattie dei reni (a)	85	89	104	70	70	119	80	373	68	54	106	86	105	79	131	101	85	93	295	965	214	163	166	115	112
113	Id. della vescica (a)	7	8	13	10	7	12	14	75	3	9	16	11	17	12	13	8	10	5	25	52	16	14	19	12	113
114	Calcoli renali e vescicali	1	1	1	..	3	7	..	2	2	1	2	..	2	1	4	2	..	10	1	3	1	1	114
115	Malattie dell'uretra e prostata (a)	6	4	14	6	6	6	5	30	3	6	6	5	6	6	7	9	7	5	26	67	12	4	5	14	115
116	Id. delle capsule suprarenali	3	..	4	3	1	..	1	7	3	2	4	1	1	4	11	8	1	3	5	..	116
117	Id. dei testicoli (a)	1	1	2	117
118	Id. dell'ovaia (a)	2	1	1	1	2	1	4	3	..	1	3	1	2	..	2	..	1	..	4	3	1	1	118
119	Id. dell'utero e vagina (b)	4	2	2	2	3	1	1	11	..	3	2	2	4	1	3	1	3	5	6	15	3	3	2	1	119
120	Id. delle mammelle (b)	3	9	2	2	120
121	Metrorragia dopo il parto	4	10	8	11	2	8	4	19	2	2	3	2	3	3	2	3	..	2	9	11	11	4	10	18	121
122	Distocia	3	1	3	1	3	3	3	3	..	1	4	3	1	..	6	3	5	5	11	23	11	5	5	4	122
123	Eclampsia puerperale	1	7	4	9	5	14	5	7	4	2	3	2	5	5	3	7	2	17	20	13	3	9	2	123	
124	Febbre puerperale	8	9	8	9	3	13	13	18	14	3	7	6	6	14	8	9	3	11	40	59	16	7	17	20	124
125	Pelvi e metropéritonite puerperale	1	4	3	3	2	2	..	7	2	2	1	..	7	5	4	1	4	2	125
126	Sincope da parto e altre malattie puerperali	4	2	3	1	2	..	3	1	1	3	1	1	1	4	2	6	1	2	2	126
127	Flemmone, ascesso (a)	5	14	14	8	7	10	9	38	11	6	6	9	4	10	13	9	11	15	11	64	17	16	15	9	127
128	Cangrena della pelle	1	1	1	128
129	Elefantiasi degli arabi	1	..	1	1	129
130	Favo, foruncoli	1	..	7	1	..	4	1	7	7	2	2	130
131	Pemfigo, eczema, ectima	1	3	2	2	4	5	6	10	3	..	5	..	2	2	2	5	3	2	8	16	1	12	13	6	131
132	Sclerema	11	86	30	11	3	27	5	13	1	6	3	4	4	3	1	7	..	6	8	31	7	10	12	1	132
133	Malattie delle ossa e osteomielite (a)	4	7	15	4	4	9	5	33	4	5	7	6	14	7	4	3	1	3	20	40	8	7	6	8	133
134	Reumatismo articolare acuto	17	11	17	9	13	21	7	26	8	7	16	15	18	11	9	6	8	12	15	48	11	15	14	14	134
135	Id. cronico	7	16	14	15	5	3	1	30	5	3	9	6	5	5	7	8	16	17	15	5	7	135
136	Psoite	136
137	Atrofia muscolare progressiva	2	3	1	1	..	3	..	1	..	2	2	1	7	1	1	..	1	137
138	Alcoolismo cronico	7	7	5	5	2	28	11	8	3	..	4	2	1	2	11	8	15	10	16	31	5	4	9	5	138
139	Avvelenamento cronico accidentale e professionale	1	..	3	2	139

(a) Escluse le affezioni cancerose e tubercolari.

(b) Escluse le affezioni cancerose e tubercolari e quelle dipendenti da gravidanza, parto e puerperio.

Numero dell'Elenco nosologico (a)	CAUSE DI MORTE	CAMPANIA					PUGLIE			BASILI-CATA	
		Avellino	Benevento	Caserta	Napoli	Salerno	Bari delle Puglie	Foggia	Lecce	Potenza	Catanzaro
107	Ernie intestinali e addominali . .	15	8	26	93	15	59	19	37	25	16
108	Malattie da echinococco	1	3	..	1	2	6
109	Ascaridi, tenia, anchilostoma e altri parassiti intestinali	11	9	13	9	4	35	26	35	13	12
110	Appendicite	5	2	14	37	9	14	7	8	11	7
110a	Peritonite	52	27	57	117	45	119	42	61	44	58
111	Idrop-ascite	4	2	12	19	7	22	9	18	11	16
112	Malattie dei reni (a)	178	124	418	1 300	358	976	365	463	269	329
113	Id. della vescica (a)	19	12	42	84	38	53	18	35	30	14
114	Calcoli renali e vescicali	1	3	1	17	2	5	3	6	2	2
115	Malattie dell'uretra e prostata (a)	5	5	10	43	3	5	8	4	4	10
116	Id. delle capsule surrenali	3	1	2	2	1	5	1	1	..	3
117	Id. dei testicoli (a)	2	1	1
118	Id. dell'ovaia (a)	1	8	2	2	1
119	Id. dell'utero e vagina (b)	4	2	8	57	12	10	4	17	3	6
120	Id. delle mammelle (b)	1	..	2	..	1	..	4
121	Metrorragia dopo il parto	6	7	17	10	3	15	9	15	8	11
122	Distocia	11	8	6	22	10	3	5	7	17	9
123	Eclampsia puerperale	1	5	8	30	6	14	8	13	2	4
124	Febbre puerperale	14	13	27	29	17	29	18	36	17	20
125	Pelvi e metropertitonite puerperale	6	1	11	13	..	2	1	5	..	1
126	Sincope da parto e altre malattie puerperali	3	2	9	7	1	2	1	4	5	1
127	Flemmone, ascesso (a)	17	15	48	98	25	70	44	53	28	18
128	Cangrena della pelle	1	..	4	..	4	..	1
129	Elefantiasi degli arabi	1
130	Favo, foruncoli	2	6	6	4	5	..	7	3	1
131	Pemfigo, eczema, ectima	4	4	4	3	4	8	6	12	5	7
132	Sclerema	14	13	25	48	24	112	51	61	45	3
133	Malattie delle ossa e osteomalacia (a)	13	4	11	29	9	15	6	18	3	9
134	Reumatismo articolare acuto	28	12	22	36	22	17	19	28	7	34
135	Id. cronico	9	15	25	16	26	11	12	15	2
136	Psioite	1
137	Atrofia muscolare progressiva	2	..	1	2	..	1	..	1	..	4
138	Alcoolismo cronico	2	2	5	4	5	..	4	9	2	6
139	Avvelenamento cronico accidentale e professionale	1	5	..	1	..	3	1	..

(a) Escluse le affezioni cancerose e tubercolari.

(b) Escluse le affezioni cancerose e tubercolari e quelle dipendenti da gravidanza, parto e puerperio.

Numero dell'Elenco nosologico	CALABRIE		SICILIA								SARDEGNA	
	Cosenza	Reggio di Calabria	Caltanissetta	Catania	Girgenti	Messina	Palermo	Siracusa	Trapani	Cagliari	Sassari	
..	22	12	17	37	21	16	49	25	21	34	10	107
..	..	2	1	3	4	..	2	2	2	4	1	108
..	16	9	14	20	4	8	2	21	3	6	6	109
..	7	9	3	18	6	4	7	10	5	4	6	110
..	30	35	54	85	41	58	127	23	35	50	20	110a
..	7	14	7	11	7	13	19	27	7	7	50	111
..	216	256	335	442	333	291	479	254	195	220	133	112
..	17	25	16	38	16	19	36	15	19	14	10	113
..	2	2	2	13	1	8	2	3	5	3	5	114
..	15	10	4	18	6	9	20	6	7	11	10	115
..	..	2	1	3	1	..	8	6	4	2	4	116
..	2	1	..	2	1	..	117
..	6	13	2	13	6	5	10	5	3	4	2	118
..	1	1	..	2	2	1	..	1	..	119
..	10	6	2	8	8	13	7	8	4	7	4	120
..	7	5	11	10	2	2	9	8	3	6	2	121
..	15	4	..	5	7	2	5	3	4	2	3	122
..	18	21	8	20	14	11	16	6	3	32	10	123
..	5	4	2	8	6	1	5	..	2	1	2	124
..	3	3	..	3	1	3	1	..	2	1	4	125
..	31	38	14	42	17	28	41	20	8	25	7	126
..	2	1	1	1	127
..	1	128
..	1	1	2	2	1	1	2	1	..	25	3	129
..	6	..	3	3	2	2	7	5	1	4	3	130
..	5	10	1	3	..	7	4	8	..	2	3	131
..	5	9	4	7	5	3	13	5	7	4	1	132
..	23	18	10	13	5	17	17	8	5	13	8	133
..	16	11	..	13	19	3	2	24	6	134
..	135
..	1	1	136
..	3	1	..	4	..	6	2	2	4	9	2	137
..	1	3	1	2	..	138
..	1	3	1	2	..	139

Tav. I. — Morti, durante l'anno 1922,
A. — Per

Numero dell'Elenco nosologico (a)	CAUSE DI MORTE	PIEMONTE				LIGURIA		LOM			
		Alessandria	Cuneo	Novara	Torino	Genova	Porto Maurizio	Bergamo	Brescia	Como	Cremona
		140	in istato d'ubriachezza	2	2	1	1	1	5
141	per annegamento	35	24	38	42	40	2	38	48	20	22
142	per freddo	4	7	3	10	4	..	2	..	7	2
143	per insolazione	3	1	1	..	1	..	2	1
144	per fulminazione:										
	A) naturale	2	3	1	..	2	..	1	1	1
	B) da apparecchi elettrici	7	1	6	7	5	1	1	2	2	6
145	per caduta	80	69	119	121	116	38	61	120	64	38
146	per lesioni causate da scoppio di esplosivi, di armi da fuoco, di mine, ecc.	17	5	21	22	57	1	9	11	13	5
147	per ferite da taglio	1	1	3	..	3	1	..	3
148	per lesioni da macchine agricole e industriali	5	..	2	5	1	..	1
149	per schiacciamento	26	20	47	77	68	4	23	36	34	14
150	per violenze d'animati	2	1	1	2	2	..	1	1
151	per ustione	13	23	26	34	37	9	36	54	20	21
152	per soffocamento	1	..	1	2	1	..	5	6	1	..
153	per asfissia	7	2	5	17	8	2	2	4	1	4
154	per avvelenamenti acuti	2	1	4	5	8	..	1	5	3	2
155	per morsi di vipera o di altri animali velenosi	1	1
156	per cause diverse o non determinate	18	27	..	88	88	..	23	..	38	4
157	Omicidio (compreso quello d'infante)	35	11	20	64	52	3	12	43	13	26
158	In seguito a ferite riportate in guerra	1	1	1
160	per annegamento	22	5	21	27	14	2	2	5	19	3
161	con arma da fuoco	21	7	23	50	69	6	7	16	12	4
162	id. da taglio	5	2	7	5	3	3	2	6	4	..
163	per impiccamento	15	23	22	31	26	3	3	14	12	7
164	per precipitazione	1	..	7	18	24	6	4	4	3	4
165	per schiacciamento sotto convogli ferroviari, sotto tramways, ecc.	5	3	4	10	6	4	1	4	6	1
166	per avvelenamento	9	6	3	21	23	3	4	4	4	1
167	per asfissia	2	3	2	7	9	1	..	1	4	..
168	con altro mezzo o con mezzo non determinato	4	5	1	6	12	..	1	..	7	..
	Totale dei morti per causa determinata	11 287	10 223	11 012	19 842	17 103	2 467	13 669	14 216	11 832	6 373
	Morti per causa ignota o non dichiarata	161	(b) 294	258	(b) 452	128	53	83	199	137	15
	TOTALE GENERALE	11 448	10 517	11 270	20 294	17 231	2 520	13 752	14 415	11 969	6 388

classificati secondo 168 cause di morte
provincie.

BARDIA				VENETO								EMILIA		Numero dell'Elenco nosologico (a)
Mantova	Milano	Pavia	Sondrio	Belluno	Padova	Rovigo	Treviso	Udine	Venezia	Verona	Vicenza	Bologna	Ferrara	
..	8	5	1	4	1	..	
27	65	30	6	8	35	13	43	42	47	23	28	37	18	141
2	7	..	2	..	4	1	2	4	4	2	142
..	..	1	2	..	2	1	2	2	143
2	1	2	3	1	..	1	2	..	1	144
2	15	1	3	1	6	5	2	2	4	1	1	145
43	165	39	27	37	24	6	69	67	33	58	84	84	25	146
7	26	3	1	13	9	4	16	19	3	10	23	11	4	147
..	1	1	1	2	..	148
..	6	..	1	1	1	2	1	..	1	..	2	149
11	125	30	7	11	19	5	15	22	14	30	25	42	11	150
..	3	2	3	2	2	..	2	1	151
15	65	15	7	15	16	7	24	35	21	12	19	25	23	152
1	3	1	2	..	2	3	1	2	2	..	2	153
1	9	2	..	1	4	..	5	2	1	2	1	..	2	154
3	10	2	1	..	1	2	1	2	5	3	3	2	1	155
..	2	156
8	12	14	..	53	26	6	..	157
18	82	17	5	3	23	6	9	13	19	9	11	42	11	158
..	1	3	159a
3	21	5	5	3	5	5	11	6	7	14	12	14	9	160
7	61	8	2	3	20	4	7	10	14	9	14	27	8	161
..	9	1	..	2	2	..	1	2	..	1	3	5	..	162
16	23	11	1	7	10	1	11	26	10	13	6	28	7	163
2	31	3	..	7	1	..	4	2	4	2	4	3	2	164
1	10	8	..	1	4	1	2	..	3	4	3	15	1	165
4	39	3	3	1	8	2	2	5	6	5	3	9	2	166
..	5	1	..	1	..	1	..	1	5	1	167
2	1	3	5	3	2	..	168
5 733	31 228	6 928	2 735	3 913	9 671	5 087	7 708	11 842	8 985	8 091	9 368	9 699	5 466	
56	113	132	50	80	25	54	172	115	98	119	74	32	9	
5 839	31 341	7 060	2 785	3 993	9 696	5 141	7 880	11 957	9 083	8 210	9 442	9 731	5 475	

(a) Nel l'anno 1922 non si verificarono nel Regno casi di morte per « ferite riportate in duello » (n. 158 dell'Elenco nosologico) e
(b) Questi decessi si riferiscono a persone morte senza assistenza medica in piccoli centri tuttora privi di sanitario, o che distano

per « condanna alla pena capitale » (n. 159).
molto dal luogo dove questo risiede.

Segue Tav. I. — Morti, durante l'anno 1922
A — Per

Numero dell'Elenco nosologico (a)	CAUSE DI MORTE	segue EMILIA						T O			
		Forlì	Modena	Parma	Piacenza	Ravenna	Reggio nell'Emilia	Arezzo	Firenze	Grosseto	Livorno
140	in istato d'ubriachezza	1	1
141	per annegamento	19	17	19	19	10	17	11	24	9	6
142	per freddo	1	..	6	1	1	1	1	..
143	per insolazione	2	1
144	per fulminazione:										
	A) naturale	1	2	1	1	4	1	1
	B) da apparecchi elettrici	1	1	4	2	..	1	1	1
145	per caduta	17	40	24	34	30	42	34	101	18	18
146	per lesioni causate da scoppio di esplosivi, di armi da fuoco, di mine, ecc.	6	5	8	5	8	6	5	19	6	2
147	per ferite da taglio	1
148	per lesioni da macchine agricole e industriali	1
149	per schiacciamento	17	14	15	15	10	9	8	37	15	3
150	per violenze d'animali	1	1	3	2	..	2	..	1	..	1
151	per ustione	11	19	25	9	14	12	14	36	6	1
152	per soffocamento	2	1	4	..	2	..	4
153	per asfissia	3	2	3	2	1	3	2	1
154	per avvelenamenti acuti	1	1	..	2	1	3	4	5	2	2
155	per morsi di vipera o di altri animali velenosi
156	per cause diverse o non determinate	22	..	10	..	16	..	17	..	2	..
157	Omicidio (compreso quello d'infante)	24	12	25	13	37	12	8	27	12	12
158a	In seguito a ferite riportate in guerra	1	..	1
160	per annegamento	7	13	11	2	4	3	4	12	2	1
161	con arma da fuoco	10	3	11	9	13	6	4	21	2	11
162	id. da taglio	1	2	1	1	..	1	..	1	2	..
163	per impiccamento	6	14	17	4	3	9	2	24	6	2
164	per precipitazione	4	6	1	6	2	2	11	1	2
165	per schiacciamento sotto convogli ferroviari, sotto tramways, ecc.	1	3	3	3	5	3	2	1
166	per avvelenamento	1	1	3	..	7	5	..	8	1	6
167	per asfissia	1	3	3	..	1	2	..	1	..	1
168	con altro mezzo o con mezzo non determinato	3	..	3	..	1	1	..
	Totale dei morti per causa determinata	5 742	6 456	5 381	4 037	4 064	5 580	5 278	16 135	2 736	2 435
	Morti per causa ignota o non dichiarata	5	43	19	40	3	22	20	154	52	19
	TOTALE GENERALE	5 747	6 499	5 400	4 077	4 067	5 602	5 298	16 349	2 788	2 454

classificati secondo 168 cause di morte.
provincie.

Numero dell'Elenco nosologico (a)	S C A N A				MARCHE				UMBRIA	LAZIO	ABRUZZI E MOLISE			
	Lucca	Massa e Carrara	Pisa	Sienna	Ancona	Ascoli Piceno	Macerata	Pesaro e Urbino	Perugia	Roma	Aquila degli Abruzzi	Campobasso	Chieti	Teramo
140	3	4	1	1
141	18	8	10	13	23	15	8	22	30	51	7	11	14	15
142	1	1	2	2	1	2	1	2	2	1
143	1	2	1	3	..	1	1	4	1	2	4	1
144	2	1	..	1	1	1	..	1	11	10	2	3	1	1
145	1	1	1	..	3	2	1	..	6	4	1	..	1	1
146	28	41	54	32	27	15	28	22	71	169	72	49	55	30
147	2	5	11	4	9	1	5	3	14	14	3	5	3	3
148	1	1	1	1	1
149	14	9	15	12	6	9	10	10	21	124	13	7	17	12
150	2	..	2	5	2	2	3	2	1
151	12	18	15	10	26	20	12	23	52	89	29	40	26	26
152	2	..	3	3	2	1	1	5	1	1	..	4
153	1	3	4	3	5	2	13	2	3	2	..
154	1	..	2	..	3	1	7	12	..	2	1	..
155	1
156	30	17	8	8	36	4
157	12	18	17	6	17	8	4	15	23	117	23	13	12	14
158a	1	1	1	..
160	2	1	6	11	5	..	4	3	8	24	1	3	12	5
161	10	8	1	5	12	1	1	12	12	59	3	11	1	3
162	2	..	2	2	..	2	1	6	..	1	..	1
163	5	4	7	13	5	..	3	8	9	8	5	2	5	2
164	..	1	2	5	3	2	1	5	12	34	3	1	2	2
165	..	1	1	1	3	1	..	1	..
166	4	1	1	..	3	4	11	30	2	1	4	3
167	1	1	1	2
168	3	6	1	1	4	7	4
	5 371	4 071	5 482	4 134	5 466	4 348	4 477	5 172	12 364	26 759	7 802	6 829	6 824	5 531
	14	54	16	27	7	26	89	82	193	199	(b) 154	(b) 165	(b) 243	26
	5 385	4 125	5 498	4 161	5 473	4 374	4 566	5 204	12 557	26 958	7 956	6 994	7 067	5 557

(a) Nell'anno 1922 non si verificarono nel Regno casi di morte per «ferite riportate in duello» (n. 158 dell'Elenco nosologico) e per «condanna alla pena capitale» (n. 159).
(b) Questi decessi si riferiscono a persone morte senza assistenza medica in piccoli centri tuttora privi di sanitario, o che di-

stano molto dal luogo dove questo risiede.

Segue Tav. I. — Morti, durante l'anno 1922, classificati secondo 168 cause di morte.

B — Per compartimenti e per il complesso del Regno.

Num. dell'Elenco nosologico (a)	CAUSE DI MORTE	Piemonte	Liguria	Lombardia	Veneto	Emilia	Toscana	Marche	Umbria	Lazio	Abruzzi e Molise	Campania	Puglie	Basilicata	Calabrie	Sicilia	Sardegna	REGNO			Num. dell'Elenco nosologico (a)
																		Maschi	Femmine	Totale dei morti	
1	Asfissia e apoplezia nel parto	90	12	110	86	70	38	15	4	6	14	37	22	5	25	25	9	321	250	571	1
2	Iidrocefalo congenito, ernie cerebrali, spina bifida, mostruosità	39	23	100	77	74	64	22	22	28	46	126	72	21	38	124	24	456	444	900	2
3	Cianosi, persistenza del foro di Botallo	59	15	135	65	52	44	14	14	17	29	51	36	1	20	40	15	332	275	607	3
4	Atresia (delle narci, dell'esofago, ecc.)	14	8	20	18	25	11	7	2		6	22	22	5	10	22	10	139	65	204	4
5	Labbro leporino	8	6	29	24	12	11	6	2	6	12	26	10	4	6	19	2	93	90	183	5
6	Atrofia congenita, immaturità	1 473	543	3 864	4 235	3 089	2 032	1 346	738	1002	1 489	2 389	2 627	526	1 131	3 480	833	16 429	14 368	30 797	6
7	Valuolo	1	1	1	1	1	1	1	10	4	..	5	11	..	16	21	37	7
8	Morbillo	35	19	212	211	30	139	46	36	194	86	470	502	269	279	306	189	1 597	1 426	3 023	8
9	Scarlattina	22	11	127	19	20	30	11	144	512	50	117	617	53	116	693	2	1 339	1 185	2 524	9
10	Risipola	117	36	219	137	134	132	38	29	97	57	159	164	43	76	101	34	793	780	1 573	10
11	Febbre tifoida	608	232	1 564	890	519	535	233	179	349	349	556	465	137	358	327	230	3 660	4 671	8 331	11
12	Tifo petecchiale	1	1	1	1	3	2	5	12
13	Meningite cerebro spinale epidemica	6	..	3	8	3	2	1	..	5	4	..	1	4	1	20	18	38	13
14	Difterite	183	79	319	425	209	176	96	77	129	80	182	136	17	97	155	41	1 270	1 131	2 401	14
15	Laringite crupale	10	3	69	57	18	38	1	2	5	39	21	24	1	..	8	3	172	127	299	15
16	Ipertosse	160	96	523	692	357	320	96	42	103	116	247	152	15	97	189	88	1 473	1 325	3 298	16
17	Influenza	1 337	471	2 443	1 207	748	634	342	233	405	607	1 597	832	306	673	963	396	6 705	6 494	13 199	17
18	Febbri da malaria	19	11	51	177	43	47	2	5	122	51	128	559	172	476	1 007	616	1 995	1 526	3 521	18
19	Cachessia palustre	2	1	5	37	5	9	1	4	9	12	22	30	38	61	120	158	306	258	564	19
20	Dissenteria	2	..	1	1	8	1	..	2	1	14	2	16	20
22	Sifilide	74	53	116	112	86	68	26	23	175	57	287	93	18	94	142	19	343	600	443	22
23	Setticemia, pioemia	263	117	422	376	283	326	126	55	264	103	259	271	44	172	395	83	1 355	1 709	3 564	23
24	Pustola maligna, carbonchio	21	16	..	4	8	11	3	9	14	6	25	27	21	27	41	41	187	95	282	24
25	Mocchio, cimurro	1	1	2	..	2	25
26	Lebbra	1	..	3	1	1	1	2	1	4	11	3	14	26
27	Rabbia	2	..	16	9	10	..	1	..	3	1	10	5	2	1	10	2	59	13	72	27
28	Altre malattie infettive e infezioni non determinate	12	2	35	39	20	6	15	2	9	1	28	17	17	21	126	2	187	191	378	28
29	Tubercolosi disseminata	233	100	576	637	258	282	137	44	146	108	101	57	19	63	111	111	1 461	1 522	2 983	29
30	Meningite tubercolare, idrocefalo acquisito.	372	143	928	993	546	373	135	98	333	189	332	297	33	123	260	130	2 717	2 573	5 290	30
31	Tubercolosi polmonare, tisi	4 023	1 360	6 479	5 131	2 928	3 286	956	652	1 732	938	2 465	1 958	265	951	2 637	1 267	17 996	19 537	37 533	31
32	Tabe mesenterica	163	43	440	301	247	276	96	88	73	190	564	529	37	129	250	74	1 521	1 379	3 500	32
33	Scrofola disseminata	29	16	51	66	32	27	7	8	13	11	39	20	3	19	34	27	205	197	402	33
34	Lupus	9	4	9	5	6	6	1	..	4	1	11	5	3	3	13	10	38	52	90	34
35	Artrite fungosa, sinovite fungosa	20	1	27	44	28	42	..	5	41	15	39	18	..	27	33	4	179	165	344	35

(a) Nell'anno 1922 non si verificarono nel Regno casi di morte per « colera asiatico » (n. 21 dell'elenco nosologico).

Segue Tav. I. — Morti, durante l'anno 1922,
B — Per compartimenti e

classificati secondo 168 cause di morte,
per il complesso del Regno.

Num. dell'Elenco nosologico	CAUSE DI MORTE	Piemonte	Liguria	Lombardia	Veneto	Emilia	Toscana	Marche	Umbria	Lazio	Abruzzi e Molise	Campania	Puglie	Basilicata	Calabria	Sicilia	Sardegna	REGNO			Num. dell'Elenco nosologico
																		Maschi	Femmine	Totale dei morti	
36	Tubercolosi delle ossa e d'altri organi . . .	125	43	252	211	79	162	40	57	31	50	120	82	20	53	94	74	760	733	1 493	36
37	Morbo di Pott	72	17	68	78	70	84	26	6	40	19	50	37	6	21	54	10	333	325	658	37
38	Rachitide	30	22	114	299	164	49	58	19	38	75	85	86	16	52	129	64	688	612	1 300	38
39	Anemia	306	85	803	809	365	276	87	119	231	302	639	732	40	284	993	151	3 027	3 200	6 227	39
40	Leucemia	150	33	201	132	108	107	32	25	72	66	189	96	20	82	282	49	785	859	1 644	40
41	Porpora emorragica	17	9	15	20	22	22	3	13	8	9	25	20	4	10	43	10	133	117	250	41
42	Emofilia	25	7	33	20	17	12	4	4	7	7	31	24	3	9	39	11	145	108	253	42
43	Scorbuto	4	1	12	31	28	5	4	1	..	2	5	4	..	3	9	3	71	41	112	43
44	Marasmo senile	4 962	1 175	5 076	4 393	3 438	3 624	2 002	1 154	1 206	2 725	6 296	3 760	850	2 773	7 069	1 233	23 507	28 229	51 736	44
45	Pellagra	7	..	75	63	21	11	28	11	2	108	90	198	45
46	Gotta	17	5	18	7	10	3	8	3	9	13	16	11	3	6	25	..	122	36	158	46
47	Diabete	192	108	259	167	146	157	54	52	137	70	226	90	12	50	247	53	1 144	876	2 020	47
48	disseminati in più organi	63	63	157	86	74	75	31	2	41	16	58	14	5	7	264	428	692	48
49	dell'utero, vagina ovaia	309	131	357	232	225	260	71	43	143	88	213	146	25	92	222	28	..	2 585	2 585	49
50	delle mammelle	142	51	186	115	82	104	41	22	52	52	100	52	8	24	80	15	23	1 103	1 126	50
51	della vescica, uretra, prostata, del pe- ne, dei testicoli, dei reni	54	24	97	86	72	70	14	10	29	23	44	23	1	20	31	6	487	117	604	51
52	della bocca, labbra, lingua, del palato, delle fauci, della tiroide, laringe, trachea	148	75	246	201	161	146	71	30	81	35	101	58	19	27	69	27	1 061	434	1 495	52
53	dello stomaco, esofago	952	337	2 059	830	1 209	1 285	321	136	336	162	240	138	41	139	311	77	5 040	3 533	8 573	53
54	del fegato	336	139	506	284	331	317	99	58	148	88	174	123	26	67	198	31	1 487	1 438	2 925	54
55	della milza, del pancreas, intestino, pe- ritoneo	336	122	606	284	402	423	77	42	124	59	162	89	13	48	147	27	1 337	1 624	2 961	55
56	delle ossa, articolazioni	41	17	80	41	35	37	15	6	23	6	34	14	3	12	6	7	227	150	377	56
57	dei centri nervosi e organi dei sensi .	20	1	56	39	27	46	1	..	10	25	15	13	..	1	5	1	132	128	260	57
58	d'altri organi	425	146	595	422	325	357	121	84	189	130	466	263	43	171	558	77	2 076	2 296	4 372	58
59	Meningite semplice cerebrale e spinale . .	504	256	1 295	730	389	410	197	68	215	180	595	507	56	206	571	148	3 358	2 909	6 267	59
60	Mielite, tabe dorsale	127	41	198	113	91	69	23	9	30	90	177	68	14	44	99	16	734	475	1 209	60
61	Morbo di Landry, di Friedreich, di Par- kinson	63	21	66	48	46	49	25	15	44	24	50	29	6	20	24	9	298	241	539	61
62	Paralisi infantile	40	7	55	61	44	32	52	29	36	28	52	55	10	37	57	23	348	270	618	62
63	Encefalite	214	84	450	248	250	161	66	65	84	67	128	119	13	47	101	47	1 121	1 023	2 144	63
64	Apoplessia e congestione cerebrale	3 714	1 204	6 646	3 746	3 673	3 817	1 919	1 047	1 501	2 284	4 298	2 402	546	1 391	3 582	513	22 580	19 703	42 283	64
65	Tumori cerebrali e spinali (a)	46	21	60	59	31	24	21	21	34	..	25	17	11	9	49	16	245	199	444	65
66	Rammollimento cerebrale	66	22	157	61	139	70	45	14	164	33	19	18	2	10	24	6	443	387	830	66
67	Paralisi progressiva, demenza paralitica . .	342	56	426	176	270	205	105	156	300	38	327	90	8	134	606	48	1 899	1 388	3 287	67
68	Epilessia, isterismo	136	54	182	118	107	121	52	30	36	106	194	57	23	89	113	38	778	678	1 456	68
69	Corea	10	3	13	10	7	11	2	1	1	9	3	7	..	4	6	1	32	56	88	70
70	Tetano e trisma	90	23	101	137	56	31	26	12	17	18	91	46	9	14	49	20	508	232	740	71
71	Eclampsia infantile	332	169	570	831	389	600	617	288	660	733	2 722	1 933	294	874	795	83	6 447	5 483	11 930	72
72	Successioni della pazzia	42	22	21	2	9	9	..	9	14	6	11	4	90	59	149	73

(a) Escluse le affezioni cancerose e tubercolari.

Segue Tav. I. — Morti, durante l'anno 1922,
B — Per compartimenti e

classificati secondo 168 cause di morte.
per il complesso del Regno.

Num. dell'Elenco nosologico	CAUSE DI MORTE	Piemonte	Liguria	Lombardia	Veneto	Emilia	Toscana	Marche	Umbria	Lazio	Abruzzi e Molise	Campania	Puglie	Basilicata	Calabria	Sicilia	Sardegna	REGNO			Num. dell'Elenco nosologico
																		Maschi	Femmine	Totale dei morti.	
74	Malattie degli occhi (a)	4	1	5	1	1	3	1	1	1	4	6	2	1	3	1	2	19	18	37	74
75	Malattie degli orecchi (a)	50	37	107	64	57	43	25	9	28	14	47	42	7	9	46	13	365	233	598	75
76	Malattie delle fosse nasali, della trachea, della laringe (a)	76	16	122	122	42	36	31	10	28	47	96	90	15	43	94	20	539	349	888	76
77	Bronchite acuta	1 397	482	3 828	2 574	1 838	1 897	830	564	880	1 148	3 763	4 445	751	2 113	4 394	629	16 143	15 390	31 533	77
78	Bronchite cronica	712	159	626	453	466	342	235	135	192	352	833	811	148	258	640	188	2 954	3 596	6 550	78
79	Malattie della pleura (a)	234	119	477	264	195	219	72	48	203	79	286	202	30	158	470	97	1 893	1 260	3 153	79
80	Congestione ed apoplezia polmonare	97	38	181	87	55	82	16	16	51	25	63	51		34	42	7	476	374	850	80
81	Polmonite crupale	2 741	909	3 994	2 040	1 765	1 902	558	499	1 314	1 107	3 854	2 540	353	1 772	4 086	982	17 043	13 363	30 416	81
82	Bronco polmonite acuta	3 695	1 843	6 943	4 736	3 336	3 818	1 017	672	2 312	1 787	6 791	3 889	585	2 002	4 721	954	25 095	23 996	49 091	82
83	Polmonite cronica, cangrena polmonare	166	93	139	100	59	39	22	12	20	20	139	62	22	24	38	37	574	418	992	83
84	Malattie della tiroide e del timo (a)	38	10	60	32	19	13	12	2	8	7	24	6	4	6	12	3	110	146	256	84
85	Morbo di Basedow	27	2	34	17	10	9	3	5	5	2	5	3	2		5	1	29	101	130	85
86	Asma, enfisema polmonare	248	57	395	213	221	164	114	47	123	236	254	134	56	138	227	66	1 462	1 231	2 693	86
87	Malattie delle arterie e cangrena senile degli arti	1 093	665	1 733	1 512	1 210	1 020	405	137	1 143	410	1 381	374	111	242	688	139	7 236	5 027	12 263	87
88	Malattie delle vene, febbre, emorroidi	31	13	52	31	37	21	6	3	19	7	31	13	4	7	13	4	127	165	292	88
89	Malattie dei vasi linfatici (linfangiome, adenite)	11	4	17	23	8	7	6	1	4	10	10	9	2	3	9	3	62	65	127	89
90	Malattie del cuore	7 752	2 707	10 158	6 574	4 903	5 010	2 221	1 407	2 495	2 870	7 222	3 744	1 006	2 982	6 000	1 066	29 571	38 546	68 117	90
91	Malattie del pericardio	19	7	53	27	21	17	3	4	6	9	27	13	2	11	9	6	119	114	233	91
92	Angina pectoris	117	29	155	108	115	129	29	21	93	64	264	63	23	48	160	13	958	473	1 431	92
93	Sincope (b)	400	71	445	138	137	101	32	27	105	58	154	60	26	57	40	28	1 060	817	1 877	93
94	Malattie della bocca e della lingua (a)	42	1	119	75	45	42	25	21	24	37	77	99	24	52	247	22	501	451	952	94
95	Orecchioni	5		8	6	8	3			1	3	9	11		2	7	1	34	30	64	95
96	Malattie delle tonsille, faringe, esofago (a)	70	21	101	45	32	33	37	24	48	36	56	102	22	51	76	29	395	390	783	96
97	Malattie dello stomaco, atropesia (a)	475	197	1 072	979	531	297	215	92	90	359	1 240	1 165	115	370	1 128	237	4 428	4 134	8 562	97
98	Ulcera rotonda dello stomaco	93	36	127	92	92	114	38	17	54	29	83	49	8	40	90	16	601	377	978	98
99	Epatite, cirrosi epatica	466	222	677	381	311	289	118	81	178	155	465	320	49	234	492	131	3 124	1 445	4 569	99
100	Atrofia gialla acuta del fegato	9	4	7	12	9	8	2		4	5	15	8	1	5	11	4	66	38	104	100
101	Calcoli biliari	32	21	38	30	30	40	7	7	18	13	27	10	6	10	25	2	98	218	316	101
102	Ittero	114	30	206	156	84	79	37	23	62	61	145	95	16	58	176	58	812	588	1 400	102
103	Malattie della milza e del pancreas (a)	6	2	11	10	9	4	1	1	3	2	6	12		4	14	1	38	48	86	103
104	Diarrea, enterite, colera indigeno, ulcera intestinale, ecc.	3 479	1 302	12 026	7 402	3 641	3 982	1 748	1 228	2 695	3 450	8 441	7 126	1 748	4 313	10 395	2 176	38 682	36 470	75 152	104
105	Volvolo, occlusione intestinale	251	101	295	190	200	145	61	25	83	105	218	149	38	97	203	41	1 247	958	2 205	105
106	Tumori intestinali e addominali (a)	66	35	62	14	49	8	16	14			37	14	7	8	19	12	101	260	361	106

(a) Escluse le affezioni cancerose e tubercolari.
(b) Esclusa la sincope da parto.

Segue Tav. I. — Morti, durante l'anno 1922,
B — Per compartimenti e

classificati secondo 168 cause di morte.
per il complesso del Regno.

Num. dell'Elenco nosologico	CAUSE DI MORTE	Piemonte	Liguria	Lombardia	Veneto	Emilia	Toscana	Marche	Umbria	Lazio	Abruzzi e Molise	Campania	Puglie	Basilicata	Calabrie	Sicilia	Sardegna	REGNO			Num. dell'Elenco nosologico
																		Maschi	Femmine	Totale dei morti	
107	Ernie intestinali e addominali	162	48	117	121	83	100	27	23	58	51	157	115	25	50	186	44	858	509	1 367	107
108	Malattie da echinococco	5	1	6	6	7	11	2	4	16	1	4	9	..	2	14	5	51	42	93	108
109	Ascaridi, tenia, anchilostoma ed altri parassiti intestinali	28	2	87	97	122	33	23	22	11	27	46	96	13	37	72	12	376	352	728	109
110	Appendicite	95	24	145	75	86	45	31	16	39	26	67	29	11	23	53	10	450	325	775	110
110a	Peritonite	276	123	604	438	326	298	85	59	154	86	298	222	44	123	426	70	1 599	2 033	3 632	110a
111	Idrope-ascite	57	8	56	23	19	23	8	2	10	17	44	49	11	37	91	27	218	264	482	111
112	Malattie dei reni (a)	1 165	396	1 923	1 204	819	1 006	410	295	965	658	2 378	1 804	269	801	2 329	353	8 232	8 543	16 775	112
113	Id. della vescica (a)	122	65	209	119	92	157	36	25	52	61	195	106	30	66	159	24	1 344	162	1 506	113
114	Calcoli renali e vescicali	9	8	27	7	6	17	9	..	10	6	24	14	2	6	34	8	141	46	187	114
115	Malattie dell'uretra e prostata (a)	133	32	110	104	73	67	28	26	67	35	66	17	4	35	70	21	878	10	888	115
116	Id. delle capsule surrenali	16	2	24	17	14	18	5	11	8	9	9	7	..	5	23	6	94	80	174	116
117	Id. dei testicoli (a)	1	1	1	1	2	..	3	1	3	1	14	..	14	117
118	Id. dell'ovale (a)	25	2	15	20	10	13	3	4	3	2	11	3	..	2	16	2	..	131	131	118
119	Id. dell'utero e vagina (b)	78	21	71	31	34	25	12	6	15	9	63	31	3	25	44	6	..	474	474	119
120	Id. delle mammelle (b)	4	3	2	3	..	9	2	2	3	5	..	1	6	1	18	23	41	120
121	Metrorragia dopo il parto	31	5	71	49	48	38	7	9	11	43	43	39	8	27	50	11	..	490	490	121
122	Distocia	31	9	59	26	23	15	19	11	23	25	57	15	17	21	45	8	..	404	404	122
123	Eclampsia puerperale	42	14	70	50	51	33	17	17	20	27	50	35	2	23	26	5	..	482	482	123
124	Febbre puerperale	72	28	171	82	91	81	31	40	59	60	100	83	17	59	78	42	..	1 094	1 094	124
125	Pelvi e metropertitonite puerperale	7	7	36	13	19	11	1	7	5	11	31	8	..	10	24	3	..	193	193	125
126	Sincope da parto e altre malattie puerperali	11	..	20	18	16	9	1	1	4	11	22	7	5	7	10	5	..	147	147	126
127	Flemmone, ascesso (a)	75	50	192	143	92	93	48	11	64	57	203	167	28	87	170	32	885	627	1 512	127
128	Cangrena della pelle	1	..	1	4	3	1	1	..	1	8	..	1	6	..	17	10	27	128
129	Elefantiasi degli arabi	2	1	1	2	1	1	1	1	6	4	10	129
130	Favo, foruncoli	13	3	29	20	10	1	5	7	7	4	18	12	3	3	9	28	122	50	172	130
131	Pemfigo, eczema, ectima	40	16	61	31	30	28	12	8	16	32	19	26	5	13	23	7	202	165	367	131
132	Sclerema	49	7	170	80	208	39	14	8	31	30	124	224	45	18	23	5	576	499	1 075	132
133	Malattie delle ossa e osteomalacia (a)	49	20	181	85	62	81	11	20	40	29	66	39	3	23	44	5	421	337	758	133
134	Reumatismo articolare acuto	88	51	167	147	148	108	35	15	48	54	120	64	7	75	75	21	594	629	1 223	134
135	Id. cronico	81	31	100	61	85	48	23	8	16	44	65	49	15	29	37	30	226	496	722	135
136	Psoite	2	1	2	1	3	136
137	Atrofia muscolare progressiva	5	1	9	8	8	6	4	1	7	3	5	2	..	6	3	..	41	27	68	137
138	Alcolismo cronico	76	65	98	134	69	31	44	16	31	23	18	13	2	10	18	11	578	81	659	138
139	Avvelenamento cronico accidentale e professionale	8	..	17	..	2	3	2	1	6	4	1	..	5	2	45	6	51	139

(a) Escluse le affezioni cancerose e tubercolari.

(b) Escluse le affezioni cancerose e tubercolari e quelle dipendenti da gravidanza, parto e puerperio.

Segue Tav. I. — Morti, durante l'anno 1922,
B — Per compartimenti e

Num. dell'Elenco nosologico (α)	CAUSE DI MORTE	Piemonte	Liguria	Lombardia	Veneto	Emilia	Toscana	Morte accidentale violenta													
								Marche	Umbria	Lazio											
140	in stato d'ubriachezza	4	2	14	10	3
141	per annegamento	139	42	251	239	156	99	..	3	4	2	1	39	4	43	140	
142	per freddo	24	4	22	17	8	7	68	30	51	47	83	62	19	25	68	22	1 082	319	1 401	141
143	per insolazione	5	1	4	5	7	3	2	1	2	6	20	6	7	8	10	6	122	28	150	142
144	per fulminazione:																				
	A) naturale	6	2	8	7	5	10	5	1	4	5	4	11	..	6	12	8	54	30	84	143
	B) da apparecchi elettrici	21	6	29	28	10	6	3	11	10	7	8	8	6	2	8	..	79	22	101	144
145	per caduta	389	154	557	378	296	326	6	6	4	3	12	1	1	3	5	3	125	14	139	145
146	per lesioni causate da scoppio di esplosivi, di armi da fuoco, di mine, ecc.	65	58	75	97	53	54	92	71	169	206	319	179	35	155	278	50	2 782	872	3 654	146
147	per ferite da taglio	2	3	7	3	2	1	18	14	14	14	60	42	5	14	55	8	557	89	646	147
148	per lesioni da macchine agrarie e industriali	12	1	8	6	3	2	1	1	1	2	3	3	1	1	24	7	31	148
149	per schiacciamento	170	72	280	141	133	113	..	1	..	1	2	2	1	..	38	1	39	149
150	per violenze d'animali	6	2	5	9	12	2	35	21	124	49	143	50	8	31	74	16	1 222	238	1 460	150
151	per ustione	96	46	233	149	138	112	4	5	2	8	13	2	4	..	23	3	84	16	100	151
152	per soffocamento	4	1	17	12	11	12	81	52	89	121	283	138	57	155	174	53	878	1 089	1 977	152
153	per asfissia	31	10	23	16	12	18	4	..	5	6	5	4	3	..	57	27	84	153
154	per avvelenamenti acuti	12	8	27	17	11	16	5	2	13	8	27	16	3	11	27	7	164	65	229	154
155	per morsi di vipera o di altri animali velenosi	1	..	1	2	4	7	12	3	23	12	3	2	19	6	98	84	182	155
156	per cause diverse o non determinate	143	88	85	93	54	19	..	1	1	..	1	4	5	6	11	156
157	Omicidio (compreso quello d'infante)	130	55	216	93	176	112	63	36	4	..	80	42	37	19	45	33	674	167	841	157
158a	In seguito a ferite riportate in guerra	1	..	2	4	1	1	44	23	117	62	252	132	28	155	832	32	2 140	319	2 459	158a
160	per annegamento	75	16	63	63	63	9	..	1	1	1	1	3	1	3	26	..	26	160
161	con arma da fuoco	101	75	117	81	87	62	12	8	24	21	19	40	4	3	21	6	307	170	477	161
162	Id. da taglio	19	6	22	11	11	9	29	12	59	18	83	27	5	16	69	10	776	75	851	162
163	per impiccamento	91	29	87	84	88	63	2	1	6	2	10	5	..	1	3	..	84	24	108	163
164	per precipitazione	26	30	51	24	24	24	16	9	8	14	15	7	7	4	49	11	459	123	582	164
165	per schiacciamento sotto convogli ferroviari, sotto tramways, ecc.	22	10	31	18	34	5	11	12	34	8	27	6	..	7	10	2	195	101	296	165
166	per avvelenamento	39	26	62	32	28	20	..	1	3	2	3	1	4	1	111	24	135	166
167	per asfissia	14	10	10	4	16	3	8	11	30	10	61	22	..	7	23	4	145	238	383	167
168	con altro mezzo o con mezzo non determinato	16	12	10	12	9	4	1	1	2	..	1	3	43	22	65	168
	Totale dei morti per causa determinata	52 364	19 570	92 764	64 665	46 425	45 702	12	7	4	..	10	4	4	1	27	1	106	27	133	168
	Morti per causa ignota o non dichiarata	1 165	181	785	737	173	356	19 468	12 364	26 759	26 986	70 262	50 682	10 195	29 343	69 449	15 462	332 655	319 800	652 455	
	TOTALE GENERALE	53 529	19 751	93 549	65 402	46 598	46 058	154	193	199	588	594	219	171	893	472	1 076	4 145	3 811	7 956	
								19 617	12 557	26 958	27 574	70 856	50 901	10 366	30 236	69 921	16 538	336 800	323 611	660 411	

classificati secondo 168 cause di morte.
per il complesso del Regno.

Marche	Umbria	Lazio	Abruzzi e Molise	Campania	Puglie	Basilicata	Calabria	Sicilia	Sardegna	REGNO			Num. dell'Elenco nosologico (α)
										Maschi	Femmine	Totale dei morti	
..	3	4	2	1	39	4	43	140
68	30	51	47	83	62	19	25	68	22	1 082	319	1 401	141
2	1	2	6	20	6	7	8	10	6	122	28	150	142
5	1	4	5	4	11	..	6	12	8	54	30	84	143
3	11	10	7	8	8	6	2	8	..	79	22	101	144
6	6	4	3	12	1	1	3	5	3	125	14	139	145
92	71	169	206	319	179	35	155	278	50	2 782	872	3 654	146
18	14	14	14	60	42	5	14	55	8	557	89	646	147
1	1	1	2	3	3	1	1	24	7	31	148
..	1	..	1	2	2	1	..	38	1	39	149
35	21	124	49	143	50	8	31	74	16	1 222	238	1 460	150
4	5	2	8	13	2	4	..	23	3	84	16	100	151
81	52	89	121	283	138	57	155	174	53	878	1 089	1 977	152
4	..	5	6	5	4	3	..	57	27	84	153
5	2	13	8	27	16	3	11	27	7	164	65	229	154
4	7	12	3	23	12	3	2	19	6	98	84	182	155
..	1	1	..	1	4	5	6	11	156
63	36	4	..	80	42	37	19	45	33	674	167	841	157
44	23	117	62	252	132	28	155	832	32	2 140	319	2 459	158a
..	1	1	1	1	3	1	3	26	..	26	160
12	8	24	21	19	40	4	3	21	6	307	170	477	161
29	12	59	18	83	27	5	16	69	10	776	75	851	162
2	1	6	2	10	5	..	1	3	..	84	24	108	163
16	9	8	14	15	7	7	4	49	11	459	123	582	164
11	12	34	8	27	6	..	7	10	2	195	101	296	165
..	1	3	2	3	1	4	1	111	24	135	166
8	11	30	10	61	22	..	7	23	4	145	238	383	167
1	1	2	..	1	3	..	43	22	65	168
12	7	4	..	10	4	4	1	27	1	106	27	133	168
19 468	12 364	26 759	26 986	70 262	50 682	10 195	29 343	69 449	15 462	332 655	319 800	652 455	
154	193	199	588	594	219	171	893	472	1 076	4 145	3 811	7 956	
19 617	12 557	26 958	27 574	70 856	50 901	10 366	30 236	69 921	16 538	336 800	323 611	660 411	

(α) Nell'anno 1922 non si verificarono nel Regno casi di morte per « ferite riportate in duello » (n. 158 dell'Elenco nosologico)

per « condanna alla pena capitale » (N. 159).

TAV. II. Morti nel Regno in ciascun trimestre dell'anno 1922, classificati per sesso e per le principali cause di morte.

Avvertenza — Le 168 voci dell'elenco nosologico, che ha servito di base alla classificazione particolareggiata delle cause di morte contenuta nella Tav. I, sono state qui riassunte in 54, raggruppando insieme le specificazioni di alcune forme morbose o di morte violenta, o riunendo sotto l'unica e generica voce di «altre malattie» quelle meno frequenti o meno caratteristiche per lo studio delle condizioni sanitarie del Regno.

Numero dell'Elenco nosologico	CAUSE DI MORTE	1° trimestre		2° trimestre		3° trimestre		4° trimestre		A n n o		
		Maschi	Femm.	Maschi	Femm.	Maschi	Femm.	Maschi	Femm.	Maschi	Femm.	Totale
1 a 5	Malattie fetali e vizi congeniti	409	280	281	290	209	313	352	301	1 341	1 124	2 465
6	Atrofia congenita, immaturità	5 862	5 248	3 106	2 731	3 134	2 677	4 327	3 712	16 429	14 368	30 797
39	Anemia	676	740	664	684	923	989	764	787	3 027	3 200	6 227
40	Leucemia	195	205	183	193	196	225	211	236	785	859	1 644
44	Marasmo senile	8 045	10 123	4 655	5 570	4 489	5 274	6 318	7 262	23 507	28 229	51 736
97	Malattie dello stomaco, atresia	1 001	860	970	867	1 408	1 386	1 049	1 021	4 428	4 134	8 562
104	Diarrea, enterite, colera indigeno, ulcera intestinale ecc.	4 601	4 247	7 570	7 107	19 009	17 989	7 502	7 177	38 682	36 470	75 152
20	Dissenteria	3	..	2	1	9	1	14	2	16
99	Epatite, cirrosi epatica	808	373	699	344	757	374	860	354	3 124	1 445	4 569
112	Malattie dei reni	2 344	2 590	1 828	1 803	1 787	1 836	2 273	2 374	8 232	8 543	16 775
110	Appendicite	98	74	115	84	123	98	114	69	450	325	775
110 a	Peritonite	329	462	361	487	509	600	400	484	1 599	2 033	3 632
7	Valuolo	9	13	2	3	5	4	..	1	16	21	37
8	Morbillo	382	298	462	362	468	456	285	280	1 597	1 426	3 023
9	Scarlattina	264	218	214	235	457	399	404	333	1 339	1 185	2 524
10	Risipola	242	222	152	154	155	161	244	243	793	780	1 573
11	Febbre tifoidea	648	682	547	590	1 428	1 930	1 037	1 469	3 660	4 671	8 331
12	Tifo petecchiale	1	..	2	1	..	1	3	2	5
13	Meningite cerebro spinale epidemica	10	6	3	7	3	2	4	3	20	18	38
16	Ipertosse	435	446	348	476	442	569	248	334	1 473	1 825	3 298
14	Difterite	437	363	209	196	268	208	356	364	1 270	1 131	2 401
15	Laringite crupale	67	47	25	22	28	19	52	39	172	127	299
18	Febbri da malaria	286	183	263	193	969	771	477	379	1 995	1 526	3 521
19	Cachessia palustre	69	49	58	47	90	84	89	78	306	258	564
17	Influenza	5 035	4 887	680	643	245	270	745	694	6 705	6 494	13 199
22	Sifilide	226	162	191	149	199	152	227	137	843	600	1 443
71	Tetano e trisma	83	39	138	65	158	75	129	53	508	232	740
24	Pustola maligna, carbonchio	34	7	29	16	71	38	53	34	187	95	282

Segue Tav. II. - **Morti nel Regno in ciascun trimestre dell'anno 1922, classificati per sesso e per le principali cause di morte.**

Numero dell'Elenco nosologico	CAUSE DI MORTE	1° trimestre		2° trimestre		3° trimestre		4° trimestre		Anno			
		Maschi	Femm.	Maschi	Femm.	Maschi	Femm.	Maschi	Femm.	Maschi	Femm.	Totale	
		27	Rabbia	5	1	13	2	24	5	17	5	59	13
124	Febbre puerperale	350	..	199	..	224	..	321	..	1 094	1 094	
121, 122 123, 125 126	Altre malattie di gravidanza, parto e puerperio	468	..	393	..	401	..	454	..	1 716	1 716	
77	Bronchite acuta	6 580	6 474	3 071	2 637	2 343	2 248	4 149	3 831	13 143	15 390	31 533	
78	Bronchite cronica	1 245	1 515	606	724	422	513	681	844	2 954	3 596	6 550	
81	Polmonite crupale	6 604	5 215	3 874	2 794	2 492	2 039	4 078	3 320	17 048	13 968	30 416	
82	Bronco polmonite acuta	10 997	10 874	4 967	4 396	3 506	3 251	5 625	5 475	25 095	23 996	49 091	
79	Malattie della pleura	520	352	496	318	467	284	410	306	1 893	1 260	3 153	
29 e 31	Tubercolosi disseminata e polmonare	5 462	5 538	5 142	5 469	4 425	5 106	4 428	4 926	19 457	21 059	40 516	
30 32 a 37	Altre forme tubercolari	1 434	1 386	1 529	1 677	1 536	1 645	1 254	1 316	5 753	6 024	11 777	
90	Malattie del cuore	9 525	13 305	6 521	8 045	6 013	7 234	7 512	9 962	29 571	38 546	68 117	
87	Malattie delle arterie	2 219	1 637	1 633	1 044	1 452	982	1 932	1 364	7 236	5 027	12 263	
64	Apoplessia e congestione cerebrale	7 060	6 117	4 999	4 334	4 458	4 016	6 063	5 236	22 580	19 703	42 283	
59	Meningite semplice cerebrale e spinale	892	743	899	750	892	791	675	625	3 358	2 909	6 267	
63	Encefalite	329	287	332	337	236	215	224	184	1 121	1 023	2 144	
72	Eclampsia infantile	1 883	1 433	1 442	1 298	1 621	1 409	1 501	1 283	6 447	5 483	11 930	
134	Reumatismo articolare acuto	181	195	142	121	119	150	152	163	594	629	1 223	
45	Pellagra	31	28	32	22	24	23	21	17	108	90	198	
47	Diabete	344	266	259	185	248	201	293	224	1 144	876	2 020	
138	Alcoolismo cronico	168	17	145	30	113	23	152	11	578	81	659	
43 a 58	Tumori maligni	2 953	3 176	2 905	3 405	3 300	3 664	2 976	3 591	12 134	13 836	25 970	
140 a 156	Morte violenta	per causa accidentale	1 645	728	1 930	704	2 463	795	2 048	861	8 084	3 088	11 172
157		per omicidio	337	72	507	62	645	96	591	89	2 140	319	2 459
158 a		in seguito a ferite riportate in guerra	4	..	5	..	4	..	7	..	20	..	20
160 a 168		per suicidio	487	161	701	242	580	214	458	187	2 225	804	3 030
	Altre malattie	7 233	5 662	5 402	4 084	5 782	4 310	5 990	4 691	24 407	18 747	43 154	
	Causa ignota o non dichiarata	1 144	1 132	906	883	1 026	842	1 069	954	4 145	3 811	7 956	
	TOTALE GENERALE	101 935	99 976	72 215	67 643	81 815	77 532	80 835	78 460	336 800	323 611	660 411	

Tav. III. — Morti nel Regno, durante l'anno 1922,
(Vedasi l'avvertenza)

Numero dell'Elenco nosologico	CAUSE DI MORTE	NUMERO DEI											
		Fino a 1 mese		Da 1 mese a 12 mesi		Di 1 anno		Di 2 anni		Di 3 anni		Di 4 anni	
		Maschi	Femmine	Maschi	Femmine	Maschi	Femmine	Maschi	Femmine	Maschi	Femmine	Maschi	Femmine
1 a 5	Malattie fetali e vizi congeniti	864	699	348	311	63	48	21	21	10	10	7	6
6	Atrofia congenita, immaturità	14 249	12 368	2 180	2 000
39	Anemia	1 761	1 682	402	432	99	134	26	28	14	17
40	Leucemia	97	92	106	86	35	38	13	13	7	10
44	Marasmo senile
97	Malattie dello stomaco, atropesia	1 377	1 154	2 007	1 906	454	490	109	98	22	31	18	10
104	Diarrea, enterite, colera indigeno, ulcera intestinale, ecc.	2 940	2 076	19 491	17 692	7 000	6 793	1 765	1 760	474	427	252	232
29	Dissenteria	5	1	3	1	..
99	Epatite, cirrosi epatica	16	11	37	25	22	22	12	8	6	6	4	4
112	Malattie dei reni	127	92	477	346	375	361	336	318	195	155	131	126
110	Appendicite	1	1	6	1	3	1	1	..	2	..	3	1
110 a	Peritonite	45	27	132	94	52	61	45	38	22	22	20	16
7	Vaiuolo	2	1	6	5	1	2
8	Morbillo	9	6	274	234	540	467	391	344	128	122	59	57
9	Scarlattina	5	7	128	90	247	196	284	245	178	133	118	87
10	Risipola	166	123	188	211	26	23	7	10	2	1	1	3
11	Febbre tifoida	8	9	93	73	120	110	90	86	62	48	54	49
12	Tifo petecchiale
13	Meningite cerebro spinale epidemica	4	..	3	1	..	1	..	1
16	Ipertosse	50	48	770	885	373	527	159	199	56	78	27	23
14	Difterite	11	9	170	127	351	281	259	200	128	129	74	60
15	Laringite crupale	6	2	31	20	51	40	36	30	23	13	7	4
18	Febbri da malaria	8	11	273	244	205	168	119	126	58	51	43	40
19	Cachessia palustre	30	31	31	26	28	13	6	13	6	7
17	Influenza	108	90	755	569	496	374	226	184	78	69	43	48
22	Sifilide	123	111	214	212	31	31	11	10	4	1	2	2
71	Tetano e trisma	71	45	9	10	7	1	9	5	6	1	7	4

classificati per età, sesso e per le principali cause di morte.
(premessa alla Tavola II).

Numero dell'Elenco nosologico	MORTI CLASSIFICATE PER ETÀ																				Numero dell'Elenco nosologico
	Da 5 a 9 anni		Da 10 a 14 anni		Da 15 a 19 anni		Da 20 a 24 anni		Da 25 a 29 anni		Da 30 a 34 anni		Da 35 a 39 anni		Da 40 a 44 anni						
	Maschi	Femmine	Maschi	Femmine	Maschi	Femmine	Maschi	Femmine	Maschi	Femmine	Maschi	Femmine	Maschi	Femmine	Maschi	Femmine					
1 a 5	27	29	1	1 a 5
6	6
39	41	46	26	31	34	39	44	49	56	64	47	69	70	97	80	96	39				
40	39	29	28	25	35	45	35	33	16	59	29	60	31	57	30	56	40				
44	44	
97	28	36	18	17	10	9	11	16	5	7	9	9	16	23	17	12	97				
104	659	714	325	304	215	250	186	220	120	197	120	189	149	209	141	205	104				
29	1	..	1	1	1	..	20				
99	17	8	17	6	24	13	34	16	25	39	71	60	98	61	175	84	99				
112	342	845	173	181	141	194	168	263	166	346	198	346	235	376	261	406	112				
110	24	21	58	23	44	28	48	29	33	30	25	21	25	25	18	25	110				
110 a	127	133	124	123	131	134	113	186	70	212	57	168	53	148	70	126	110 a				
7	2	1	2	..	3	3	1	1	1	1	7				
8	136	130	28	21	9	9	16	3	..	5	1	2	..	1	..	1	8				
9	266	270	69	50	19	39	10	24	3	14	2	6	2	5	2	1	9				
10	8	7	7	7	9	17	9	21	25	15	13	10	15	24	20	15	10				
11	328	376	426	577	671	752	457	601	156	457	178	323	150	262	128	191	11				
12	2	1	1	12				
13	1	1	..	1	4	2	5	1	..	1	..	2	1	1	..	2	13				
16	26	42	2	4	1	1	..	1	..	2	2	1	16				
14	198	229	55	43	11	11	5	6	4	8	..	1	..	3	2	3	14				
15	8	14	8	1	1	1	15				
18	151	142	114	67	84	51	94	50	75	61	71	63	57	51	72	48	18				
19	12	6	11	9	10	3	12	6	10	6	9	13	10	9	14	8	19				
17	146	142	104	124	203	189	202	209	119	203	168	235	151	230	220	210	17				
22	5	1	5	3	5	6	37	11	21	20	32	17	38	34	45	29	22				
71	64	30	70	25	29	9	29	8	23	10	15	9	20	8	20	13	71				

Segue Tav. III - Morti nel Regno, durante l'anno 1922.

classificati per età, sesso e per le principali cause di morte

Numero dell'Elenco nosologico	CAUSE DI MORTE	NUMERO DEI										MORTI CLASSIFICATI PER ETÀ										Totale generale			Numero dell'Elenco nosologico			
		Da 45 a 49 anni		Da 50 a 54 anni		Da 55 a 59 anni		Da 60 a 64 anni		Da 65 a 69 anni		Da 70 a 74 anni		Da 75 a 79 anni		Da 80 a 84 anni		Da 85 a 89 anni		Da 90 anni in su		Età ignota		Maschi		Femmine	Totale	
		Maschi	Femmine	Maschi	Femmine	Maschi	Femmine	Maschi	Femmine	Maschi	Femmine	Maschi	Femmine	Maschi	Femmine	Maschi	Femmine	Maschi	Femmine	Maschi	Femmine	Maschi	Femmine					
																								Maschi		Femmine	Maschi	Femmine
1 a 5	Malattie fetali e vizi congeniti	1 841	1 124	2 465	1 a 5		
6	Atrofia congenita, immaturità	16 429	14 368	30 797	6		
39	Anemia	72	108	117	111	126	153	39		
40	Leucemia	38	42	49	37	56	52	51	46	42	39	3 125	3 999	5 674	6 534	7 390	8 467	4 256	4 951	1 534	2 005	119	285	23 507	28 229	51 736	40	
44	Marasmo senile	462	655	988	1 333	44		
97	Malattie dello stomaco, atropesia	90	23	27	29	37	26	47	34	44	44	51	46	42	39	27	28	8	11	2	3	12	33	4 428	4 184	8 562	97	
104	Diarrea, enterite, colera indigeno, ulcera intestinale, ecc.	2 3	236	283	312	331	352	547	591	693	737	914	993	864	857	507	472	189	170	38	49	276	370	38 682	36 470	75 152	104	
20	Dissenteria	1	1	14	2	16	20
99	Epatite, cirrosi epatica	297	109	355	135	456	173	463	166	399	180	351	134	170	93	47	56	9	14	4	2	15	20	3 124	1 445	4 569	99	
112	Malattie dei reni	381	348	430	454	561	548	717	731	793	762	840	792	711	555	337	296	91	92	11	14	35	96	8 232	8 543	16 775	112	
110	Appendicite	41	14	31	15	26	22	21	20	19	14	9	16	6	10	4	2	2	6	450	325	775	110	
110 a	Peritonite	80	98	99	64	74	83	90	81	71	85	58	53	34	36	17	14	6	4	9	27	1 599	2 083	3 632	110 a	
7	Vaiuolo	2	..	1	2	16	21	37	7
8	Morbillo	1	1	..	1	1	1	4	20	1 597	1 426	3 023	8	
9	Scarlattina	3	..	2	1	1	5	11	1 339	1 185	2 524	9	
10	Risipola	31	19	30	26	32	36	37	32	35	40	49	49	43	48	22	22	9	10	4	2	5	9	793	780	1 573	10	
11	Febbre tifoidea	152	166	130	112	115	113	105	97	88	104	69	66	37	34	16	13	7	5	1	2	19	45	3 660	4 671	8 331	11	
12	Tifo petecchiale	1	3	2	5	12
13	Meningite cerebro spinale epidemica	1	..	1	1	1	1	1	20	18	38	13
16	Ipertosse	1	1	1	5	13	1 473	1 825	3 298	16	
14	Difterite	1	3	1	1	1	2	1	..	2	1	3	2	..	1	3	11	1 270	1 131	2 401	14	
15	Laringite crupale	1	1	1	172	127	299	15
18	Febbri da malaria	75	33	82	38	91	55	99	53	69	53	90	50	31	25	18	24	5	3	..	2	11	17	1 995	1 523	3 521	18	
19	Cachessia palustre	15	9	10	10	15	19	21	14	32	20	12	16	6	6	2	3	..	1	1	7	306	253	564	19	
17	Influenza	238	189	304	235	375	297	432	432	558	511	662	764	589	618	359	323	116	131	31	30	22	88	6 795	6 494	13 199	17	
22	Sifilide	54	24	63	23	50	16	45	23	28	8	16	4	7	6	3	3	1	3	5	843	600	1 443	22	
71	Tetano e trisma	22	12	16	14	19	10	29	8	17	2	18	3	3	2	..	2	2	1	3	..	508	232	740	71	

Segue Tav. III. — Morti nel Regno, durante l'anno 1922, classificati per età, sesso e per le principali cause di morte

Numero dell'Elenco nosologico	CAUSE DI MORTE	NUMERO DEI MORTI CLASSIFICATI PER ETÀ																								Numero dell'Elenco nosologico				
		Fino a 1 mese		Da 1 mese a 12 mesi		Di 1 anno		Di 2 anni		Di 3 anni		Di 4 anni		Da 5 a 9 anni		Da 10 a 14 anni		Da 15 a 19 anni		Da 20 a 24 anni		Da 25 a 29 anni		Da 30 a 34 anni			Da 35 a 39 anni		Da 40 a 44 anni	
		Maschi	Femmine	Maschi	Femmine	Maschi	Femmine	Maschi	Femmine	Maschi	Femmine	Maschi	Femmine	Maschi	Femmine	Maschi	Femmine	Maschi	Femmine	Maschi	Femmine	Maschi	Femmine	Maschi	Femmine		Maschi	Femmine	Maschi	Femmine
24	Pustola maligna, carbonchio	1	2	4	8	5	4	4	5	2	2	3	1	8	4	12	5	7	..	6	4	5	7	6	4	10	7	11	9	24
27	Rabbia	..	1	1	..	1	..	1	..	2	1	10	1	13	4	5	1	1	..	1	..	3	..	4	..	4	..	27
124	Febbre puerperale	38	..	220	..	312	..	217	..	198	..	87	124
121, 122, 123, 125, 126	Altre malattie di gravidanza, parto e puerperio	40	..	272	..	355	..	408	..	374	..	208	121, 122, 123, 125, 126
77	Bronchite acuta	1 761	1 328	6 891	5 192	2 543	2 534	900	904	237	273	111	137	204	273	68	101	55	108	63	82	44	66	48	89	54	67	61	65	77
78	Bronchite cronica	67	106	52	62	17	15	15	14	23	26	17	26	32	43	51	79	34	63	33	54	41	59	49	71	78
81	Polmonite crupale	258	148	1 755	1 272	1 274	984	485	434	172	139	106	83	275	280	188	212	442	267	496	320	364	354	439	457	547	504	704	438	81
82	Bronco polmonite acuta	551	400	4 877	3 634	3 385	2 851	1 405	1 278	448	429	217	233	513	554	259	348	405	415	469	418	287	418	295	505	384	518	432	469	82
79	Malattie della pleura	8	7	86	44	157	81	69	47	33	13	13	11	38	52	49	32	32	64	169	110	76	75	74	71	86	69	82	62	79
29 e 31	Tubercolosi disseminata e polmonare	34	26	253	210	230	168	127	120	37	45	40	41	261	367	364	823	1 540	2 947	3 811	3 635	2 843	3 084	2 123	2 434	1 652	1 845	1 428	1 444	29 e 31
30, 32 a 37	Altre forme tubercolari	54	24	844	682	594	552	324	294	157	143	134	131	694	643	487	552	412	559	536	440	287	348	222	302	194	226	137	171	30, 32 a 37
90	Malattie del cuore	7	2	403	324	155	83	108	48	28	28	29	27	222	239	318	336	426	390	381	419	364	507	368	606	520	763	603	870	90
87	Malattie delle arterie	6	9	12	10	6	4	8	..	1	..	2	1	6	3	7	1	9	5	14	7	12	13	41	24	47	21	70	37	87
64	Apoplezia e congestione cerebrale	11	9	53	22	41	11	15	3	8	5	8	2	22	27	27	36	46	28	56	45	62	47	106	92	152	140	254	257	64
19	Meningite semplice cerebrale e spinale	50	31	968	735	507	423	258	197	118	110	79	75	360	365	234	215	181	173	122	122	52	33	65	69	56	57	47	33	59
63	Encefalite	16	11	112	86	56	60	41	37	18	25	13	13	66	52	67	62	52	70	59	71	40	62	47	47	50	52	63	63	
72	Eclampsia infantile	1 636	1 261	3 021	2 504	889	920	491	395	157	129	83	75	196	133	34	68	72
134	Reumatismo articolare acuto	3	3	17	11	11	4	5	2	3	1	6	1	35	40	67	52	52	44	37	32	15	35	14	29	38	31	25	32	134
45	Pellagra	1	1	1	2	2	2	2	2	2	3	45
47	Diabete	1	..	2	..	2	2	1	7	8	14	6	23	12	32	18	22	19	30	19	26	25	41	31	47
138	Alcoolismo cronico	3	..	2	1	4	2	18	6	34	11	52	10	138	
48 a 58	Tumori maligni	6	3	23	15	24	16	16	18	8	14	17	7	34	35	45	36	70	51	67	59	92	110	136	240	239	417	382	723	48 a 58
140 a 156	Morte violenta per causa accidentale	25	15	91	94	340	244	355	308	173	144	103	85	442	277	495	139	607	97	374	88	414	73	446	81	422	72	413	76	140 a 156
157	per omicidio	6	6	3	1	10	4	6	2	2	1	1	3	18	13	44	8	223	28	369	44	316	31	260	29	190	20	150	15	157
158 a	in seguito a ferite riportate in guerra	1	..	2	..	6	..	5	..	4	158 a
160 a 168	per suicidio	11	7	113	108	201	148	194	89	172	73	153	76	175	50	160 a 168
	Altre malattie	1 572	1 195	1 854	1 487	1 058	810	584	465	250	250	188	155	661	548	515	402	588	409	567	573	492	647	516	663	644	683	827	712	
	Causa ignota o non dichiarata	729	666	196	192	92	76	33	327	24	17	59	63	67	64	61	59	70	69	73	84	52	77	57	80	52	59	
	TOTALE GENERALE	26 191	21 371	50 983	43 861	22 516	20 544	9 394	8 583	3 402	3 145	2 095	1 941	6 740	6 754	5 066	5 235	7 123	7 759	9 764	9 063	6 997	8 640	6 646	8 206	6 730	7 943	7 390	7 517	

Numero dell'Elenco nosologico	CAUSE DI MORTE	NUMERO DEI									
		Da 45 a 49 anni		Da 50 a 54 anni		Da 55 a 59 anni		Da 60 a 64 anni		Da 65 a 69 anni	
		Maschi	Femmine	Maschi	Femmine	Maschi	Femmine	Maschi	Femmine	Maschi	Femmine
24	Pustola maligna, carbonchio	13	4	14	4	15	5	18	7	14	5
27	Rabbia	3	1	4	..	1	..	1	2
124	Febbre puerperale	10	..	1
121,122 123,125 126	Altre malattie di gravidanza, parto e puerperio	37	..	3
77	Bronchite acuta	76	92	132	132	202	203	333	369	469	556
78	Bronchite cronica	54	62	103	105	154	161	284	358	376	417
81	Pneumonia crupale	773	457	957	593	1 181	778	1 436	1 055	1 512	1 312
82	Bronco polmonite acuta	622	472	779	583	1 014	896	1 429	1 342	1 729	1 771
79	Malattie della pleura	110	70	118	59	118	68	152	91	140	67
29 e 31	Tubercolosi disseminate e polmonari	1 214	1 032	941	785	876	614	698	498	447	358
30 32 a 37	Altre forme tubercolari	139	170	109	143	100	126	98	136	73	119
90	Malattie del cuore	893	1 095	1 302	1 650	2 013	2 373	2 921	4 017	3 974	5 515
87	Malattie delle arterie	125	61	240	96	349	178	645	356	966	562
64	Apoplezia e congestione cerebrale	503	455	833	777	1 485	1 274	2 505	2 209	3 605	3 180
59	Meningite semplice cerebrale e spinale	43	37	47	42	44	27	42	28	30	18
63	Encefalite	59	45	73	58	72	46	63	47	53	41
72	Eclampsia infantile
134	Reumatismo articolare acuto	22	30	22	30	29	39	49	40	36	55
45	Pellagra	4	5	13	3	8	10	19	14	14	17
47	Diabete	63	51	92	72	134	106	174	133	198	135
138	Alcolismo cronico	76	9	63	8	101	10	68	9	77	8
48 a 58	Tumori maligni	694	1 118	950	1 383	1 466	1 691	1 965	2 081	2 116	2 041
140 a 15	per causa accidentale	408	84	440	86	404	104	422	152	464	142
157	per omicidio	136	20	114	18	84	18	79	11	47	16
158 a	in seguito a ferite riportate in guerra	2
160 a 168	per suicidio	192	41	210	52	191	42	163	37	188	22
	Altre malattie	974	742	1 116	858	1 508	997	2 089	1 378	2 251	1 524
	Causa ignota o non dichiarata	75	77	89	74	108	96	146	134	165	170
	TOTALE GENERALE	9 034	7 710	10 819	9 235	14 024	11 828	18 920	17 490	22 724	21 986

Numero dell'Elenco nosologico	MORTI, CLASSIFICATE PER ETÀ																Totale generale			Numero dell'Elenco nosologico
	Da 70 a 74 anni		Da 75 a 79 anni		Da 80 a 84 anni		Da 85 a 89 anni		Da 90 anni in su		Età ignota		Maschi	Femmine	Totale					
	Maschi	Femmine	Maschi	Femmine	Maschi	Femmine	Maschi	Femmine	Maschi	Femmine	Maschi	Femmine								
	16	2	9	1	..	2	1	3	187	95	282	24					
	..	2	4	59	13	72	27					
	11	..	1 094	1 094	124					
	19	..	1 716	1 716	121,122, 123,125, 126					
	749	820	762	902	527	625	225	275	50	75	75	116	16 143	15 390	31 533	77				
	548	668	504	689	351	375	115	119	17	39	17	35	2 954	3 596	6 550	78				
	1 657	1 411	1 208	1 067	555	509	165	172	23	32	81	140	17 048	13 968	30 416	81				
	2 114	2 460	1 815	2 054	1 087	1 159	366	451	71	96	142	222	25 095	23 906	49 091	82				
	118	75	69	47	22	26	6	9	5	1	13	9	1 893	1 260	3 153	79				
	282	225	131	90	37	32	5	14	3	1	80	191	19 457	21 059	40 516	29 e 31				
	76	88	38	68	14	25	4	10	..	2	26	70	5 753	6 024	11 777	30 32 a 37				
	5 472	7 388	5 116	6 515	2 725	3 552	900	1 144	155	256	188	399	29 571	38 546	68 117	90				
	1 452	1 077	1 569	1 136	1 077	873	430	407	88	112	54	34	7 236	5 027	12 263	87				
	4 963	4 175	4 437	3 796	2 399	2 674	782	700	114	134	193	205	22 580	19 703	42 283	64				
	21	17	16	..	2	2	4	2	..	2	12	46	3 358	2 909	6 267	59				
	36	43	18	20	6	8	..	2	1	..	5	13	1 121	1 023	2 144	63				
	6 447	5 483	11 930	72				
	54	41	33	44	16	14	2	8	..	3	3	8	594	620	1 213	134				
	20	12	13	11	4	7	1	1	1	1	2	1	108	90	198	45				
	145	138	102	65	25	26	4	3	..	2	5	6	1 144	876	2 020	47				
	40	4	24	2	5	11	1	578	81	659	138				
	1 972	1 843	1 151	1 115	441	505	114	141	13	24	63	150	12 134	13 836	25 970	48 a 58				
	413	251	305	191	173	173	57	51	11	12	90	49	8 084	3 085	11 172	140 a 156				
	37	10	17	9	2	3	..	2	2	..	27	8	2 140	319	2 459	157				
	20	..	20	158 a				
	95	26	68	15	30	5	4	1	25	12	2 226	904	3 030	160 a 168				
	2 524	1 740	2 038	1 366	1 054	649	331	229	49	53	157	212	24 407	18 747	43 154					
	191	216	194	196	129	140	60	60	24	19	1 399	1 096	4 145	3 811	7 956					
	29 190	29 737	27 868	28 225	19 444	20 514	8 277	9 193	2 252	2 975	3 211	4 176	336 800	323 611	660 411					

Segue Tav. IV. — Maschi morti nel Regno in età da 15 anni in su, durante

Numero dell'elenco nosologico	CAUSE DI MORTE											Numero dell'elenco nosologico
	Fabbricanti e operai non specificati	Marinai, pescatori, barcaioli, piloti, palombari, capitani marittimi	Cocchieri, stallieri, carrettieri, mulattieri	Ferrovieri e tramvieri	Fattorini postali e telegrafici	Droghieri e farmacisti	Negozianti, albergatori, sensali, spedizionieri, aggenti di cambio, chincaglieri, tabaccari, impresari	Commissi di egozio	Fruttivendoli, pescivendoli, friggitori, venditori ambulanti	Domestici, cuochi, uscieri, sagrestani e portieri		
39 e 40	Anemia e leucemia	41	8	17	13	2	2	50	9	4	11	
44	Marasmo senile	425	246	243	21	24	42	629	22	129	163	
97	Malattie dello stomaco, atrepsia	10	4	3	1	1	1	15	1	1	5	
104	Diarrea, enterite, colera indigeno, ulcera intestinale, ecc.	110	50	64	16	12	9	194	15	27	50	
20	Dissenteria											
99	Epatite, cirrosi epatica	63	35	59	31	10	4	280	9	26	39	
112	Malattie dei reni	140	84	80	50	19	26	386	35	49	68	
110 e 110 a	Appendicite e peritonite	38	9	21	15	6	1	67	8	4	11	
7	Vaiuolo							2				
8	Morbillo											
9	Scarlattina	1						1	1			
10	Risipola	18	3	7	1			23		1	3	
11	Febbre tifoidea	95	19	30	17	6	4	88	9	11	15	
12	Tifo petecchiale											
13	Meningite cerebro spinale epidemica	1						1				
16	Ipertosse				1							
14	Difterite	1	1					2				
15	Laringite crupale											
18 e 19	Febbri da malaria e cachessia palustre	18	13	13	8		1	19	1	2	2	
17	Influenza	99	40	79	28	9	6	198	4	18	52	
22	Sifilide	13	5	10	5	1		37	3	4	9	
71	Tetano e trisma	7	1	7				3		1		
24	Pustola maligna, carbonchio	2	2	2	1			3	1			
27	Rabbia	1	1								1	
77	Bronchite acuta	75	32	46	15	5	6	115	5	23	33	
78	Bronchite cronica	52	23	44	4	4	3	78	3	16	28	
81	Polmonite crupale	322	90	200	59	34	16	421	36	61	105	
82	Bronco polmonite acuta	385	97	195	58	37	18	481	40	100	122	
79	Malattie della pleura	45	10	20	13	5		57	7	3	17	
29 e 31	Tubercolosi disseminata e polmonare	721	175	298	261	103	27	662	159	106	156	
30, 32 a 37	Altre forme tubercolari	102	16	21	14	6	7	52	15	5	14	
90	Malattie del cuore	618	260	368	100	64	39	1 120	79	192	249	
87	Malattie delle arterie	158	80	107	24	21	24	362	29	58	101	
64	Apoplezia e congestione cerebrale	488	234	328	71	58	42	934	61	153	206	
59	Meningite semplice cerebrale e spinale	28	7	16	5	4		26	4	2	8	
63	Encefalite	29	4	11	10			49	5	4	5	
134	Reumatismo articolare acuto	13	2	5	2	2		24		2	5	
45	Pellagra		1	1								
47	Diabete	17	14	10	4	3	5	146	1	4	13	
138	Alcolismo cronico	10	2	14	2	5	1	33	3	7	10	
43 a 58	Tumori maligni	355	115	193	80	48	35	645	47	86	151	
140 a 156	Morte violenta per causa accidentale	258	83	250	129	25	8	195	18	42	43	
157	per omicidio	70	13	55	28	5	4	88	3	13	7	
158 a	in seguito a ferite riportate in guerra											
160 a 168	per suicidio	59	22	38	26	15	11	134	20	9	25	
	Altre malattie	451	167	259	114	46	24	910	78	127	163	
	Causa ignota o non dichiarata	26	14	14	4	3	2	31	2	4	4	
	TOTALE GENERALE	5 365	1 981	3 159	1 230	587	370	8 591	733	1 294	1 692	

l'anno 1922, classificati per professioni o condizioni e per le principali cause di morte.

Numero dell'elenco nosologico	CAUSE DI MORTE																	Numero dell'elenco nosologico
	Facchini, lavandai, spazzini, crivellatori, affaccchini, spaccatigna, lunasaoary, lampionari, cavacessi, accatappicciani	Impiegati pubblici e privati, magistrati, pensionati civili	Corpi armati (escluso l'esercito)	Militari e pensionati militari	Maestri e professori	Sacerdoti, monaci, chierici	Medici, veterinari, dentisti flebotomi	Infermieri	Avvocati, procuratori, notai, uscieri giudiziari	Ingegneri, agrimensori, architetti	Proprietari, benestanti, capitalisti	Studenti	Mendicanti e ricoverati	Altre professioni o professioni ignote	TOTALE DEI MORTI DA 15 ANNI IN SU	Numero dell'elenco nosologico		
39 e 40	8	36	3	13	8	8	5	2	6	3	34	8	15	153	1 115	39 e 40		
44	111	866	22	23	92	182	24	9	61	28	1 270	481	2 356	23 507	44			
97	3	18		3	4	1	1		1		21		57	395	97			
104	37	186	10	40	43	35	7	1	22	9	257	21	80	5 776	104			
20																		
99																		
112	31	175	19	14	19	25	14		19	10	188	8	5	213	2 908			
110 e 110 a	58	403	30	52	90	68	31	5	54	35	412	22	77	539	6 076			
7	16	59	12	36	9	7	4	2	2	7	42	23	4	119	1 384			
8	1																	
9				15														
10		1		6							2			10	44			
11	5	15	3	5	2		1	1	1	19	3			39	388			
12	14	72	5	129	15	20	5	2	6	11	69	58	10	193	2 479			
13																		
16				2														
14																		
15				1														
18 e 19																		
17	3	24	4	18	3	3	2	1	2	1	30	2	3	145	1 203			
22	28	218	8	56	38	57	22		24	12	281	21	34	424	4 749			
71	13	29	6	9	9					1	7	2	2	51	448			
24		1		6	1	1				1	10		1	31	265			
27	6	8		1	1	1				1	10	1		16	148			
77	1	2	1											2	31			
78	26	178	8	15	21	28	2		5	4	211	10	54	417	3 928			
81	17	114	2	9	11	6	8	1	4	6	99	10	45	257	2 763			
82	119	357	35	118	70	77	22	8	38	28	473	38	53	1 112	12 540			
79	140	642	25	158	98	89	36	7	51	42	637	48	118	1 212	13 440			
29 e 31	17	62	6	44	11	4	5		10	4	44	18	7	135	1 440			
30, 32 a 37	194	958	55	423	143	81	31	23	39	42	354	381	55	1 544	18 111			
90	12	96	5	89	16	13	4	1	4	5	57	75	8	257	2 465			
87	244	1 341	85	110	198	184	74	13	79	69	1 526	69	307	2 550	28 301			
64	96	623	18	44	75	74	28	2	57	57	531	2	143	650	7 188			
59	178	1 192	48	57	190	198	62	12	98	70	1 514	4	225	1 912	12 395			
63	8	17	2	26	8	1	2	1	3	3	20	16	1	67	784			
134	7	33	4	8	5	5	6	1	5	2	31	12	3	52	732			
45	2	19	1	13	5	5	2		1		12	2	2	46	447			
47																		
138	5	104	2	9	23	41	14		31	12	124	5	4	93	1 116			
43 a 58	19	21	3	2	4	2			2		23	1	6	64	578			
140 a 156	151	752	34	50	116	84	53	9	58	50	672	20	54	929	11 961			
157	81	134	25	130	49	7	11	3	9	18	175	52	52	596	6 060			
158 a	18	41	17	47	8	4	4	1	4	9	101	23	3	224	2 050			
160 a 168				20														
	20	148	14	149	25	1	9	4	20	5	94	31	13	222	2 215			
	165	1 049	53	163	199	146	85	15	117	78	1 021	68	155	1 678	17 725			
	4	29	3	10	8	5	6	1		6	55	2	11	1 603	2 945			
	1 848	10 025	568	2 123	1 612	1 459	580	138	834	612	10 427	1 060	2 064	20 873	210 413			

Tav. V. — A) Morti, durante l'anno 1922, nei 69 Comuni

Numero dell'Elenco nosologico	CAUSE DI MORTE	PIEMONTE				LIGURIA		LOM		
		Alessandria	Cuneo	Novara	Torino	Genova	Porto Maurizio	Bergamo	Brescia	Como
1 a 5	Malattie letali e vizi congeniti	5	4	1	29	12	2	5	10	
6	Atrofia congenita, immaturità	30	17	10	192	117	45	105	40	
39 e 40	Anemia e leucemia	14	21	20	49	28	18	30	14	
44	Marasmo senile	112	4	75	246	150	54	63	52	
97	Malattie dello stomaco, atropsia	12	8	4	94	40	12	15	13	
104	Diarrea, enterite, colera indigeno, ulcera intestinale, ecc.	67	99	30	279	232	9	201	234	
20	Dissenteria	13	5	7	97	51	17	26	9	
99	Epatite, cirrosi epatica	32	15	35	243	117	54	43	34	
112	Malattie dei reni	1	1	1	43	10	9	4	4	
110	Appendicite	8	1	6	43	38	12	31	8	
110 a	Peritonite	3	2	2	10	10	5	16	2	
7	Vaiuolo	1	1	1	23	11	6	10	2	
8	Morbillo	13	26	10	84	81	58	33	27	
9	Scarlattina	2	4	3	23	11	6	10	2	
10	Risipola	1	1	1	5	5	1	1	1	
11	Febbre tifoidea	1	1	1	1	1	1	1	1	
12	Tifo petecchiale	6	2	2	24	23	12	12	1	
13	Meningite cerebro spinale epidemica	4	4	4	25	11	6	15	1	
16	Iperiosse	4	4	4	25	11	6	15	1	
14	Difterite	18 e 19	17	17	3	2	2	4	1	
15	Laringite crupale	32	6	19	166	74	21	65	28	
18 e 19	Febbri da malaria e cachessia palustre	3	2	4	39	35	4	3	12	
17	Influenza	71	2	2	7	1	1	6	1	
22	Sifilide	24	2	2	3	12	1	1	1	
71	Tetano e trisma	124	3	2	4	6	7	19	2	
24	Pustola maligna, carbonchio	121 a 123,	1	2	18	11	16	25	2	
27	Rabbia	123, 126	3	2	8	11	16	25	2	
124	Febbre puerperale	77	14	5	127	73	36	74	12	
121 a 123,	Altre malattie di gravidanza, parto e puerperio	78	11	5	107	20	11	13	5	
125, 126	Bronchite acuta	81	16	24	423	198	82	133	47	
77	Bronchite cronica	82	47	49	529	495	119	162	43	
78	Polmonite crupale	8	5	8	45	30	14	18	13	
81	Polmonite acuta	21 e 31	149	69	1 044	562	13	140	228	
82	Malattie della pleura	30, 32 a 37	25	5	94	75	1	38	58	
79	Tubercolosi disseminata e polmonare	90	133	155	878	679	17	88	184	
21 e 31	Altre forme tubercolari	87	22	25	202	324	1	38	51	
30, 32 a 37	Malattie del cuore	64	50	54	559	284	8	95	189	
87	Malattie delle arterie	59	17	4	37	66	2	13	27	
64	Apoplessia e congestione cerebrale	63	3	7	34	16	1	12	14	
59	Meningite semplice cerebrale e spinale	72	4	7	18	33	3	6	4	
63	Encefalite	134	8	5	4	12	2	4	2	
72	Eclampsia infantile	45	5	7	57	35	3	1	3	
134	Reumatismo articolare acuto	47	2	7	8	30	6	4	5	
45	Pellagra	48 a 58	65	65	500	375	9	101	151	
47	Diabete	140 a 156	27	13	156	111	1	35	51	
138	Alcolismo cronico	15	5	4	38	14	1	12	3	
48 a 58	Tumori maligni	158 a	17	10	89	89	3	7	21	
140 a 156	Morte violenta per causa accidentale	160 a 168	143	49	749	439	7	162	186	
15	per omicidio		5	1	38	14	1	12	3	
158 a	in seguito a ferite riportate in guerra		17	3	89	89	3	7	21	
160 a 168	per suicidio		11	8	4	8	2	21	11	
	Altre malattie		11	8	4	8	2	21	11	
	Causa ignota o non dichiarata		11	8	4	8	2	21	11	
	TOTALE GENERALE	1 261	651	888	7 569	5 048	113	1 563	2 361	1 108

capiluoghi di Provincia, classificati secondo le principali cause di morte.

Numero dell'Elenco nosologico	BARDIA					VENETO							EMILIA	
	Cremona	Mantova	Milano	Pavia	Sondrio	Belluno	Padova	Rovigo	Treviso	Udine	Venezia	Verona	Vicenza	Bologna
1 a 5	8	3	28	3	1	2	12	1	4	2	22	12	5	8
6	58	16	246	18	2	25	64	6	39	44	128	63	45	26
39 e 40	12	5	95	6	1	3	13	31	16	9	30	16	17	21
44	43	29	565	35	10	30	115	31	24	24	58	47	60	164
97	1	10	58	7	6	4	9	5	24	39	15	6	14	97
104	64	40	512	25	9	27	206	24	48	99	246	140	69	84
20	17	13	123	8	3	3	18	1	12	15	26	15	9	46
99	37	28	418	25	5	6	72	1	41	28	125	36	32	86
112	7	4	45	4	1	1	6	6	1	7	10	3	3	10
110	7	7	93	13	1	1	33	1	16	18	11	10	10	26
110 a	1	1	12	1	1	3	2	2	6	2	29	3	2	9
7	6	1	36	5	6	1	6	1	4	2	6	9	1	14
8	52	11	180	6	6	1	30	1	32	19	30	34	11	31
9	1	1	4	1	1	1	1	1	1	1	1	1	1	1
10	1	1	10	1	1	1	1	1	1	1	1	1	1	1
11	1	1	1	1	1	1	1	1	1	1	1	1	1	1
12	1	1	1	1	1	1	1	1	1	1	1	1	1	1
13	1	1	1	1	1	1	1	1	1	1	1	1	1	1
16	1	1	1	1	1	1	1	1	1	1	1	1	1	1
14	1	1	1	1	1	1	1	1	1	1	1	1	1	1
15	1	1	1	1	1	1	1	1	1	1	1	1	1	1
18 e 19	1	1	1	1	1	1	1	1	1	1	1	1	1	1
17	1	1	1	1	1	1	1	1	1	1	1	1	1	1
22	1	1	1	1	1	1	1	1	1	1	1	1	1	1
71	1	1	1	1	1	1	1	1	1	1	1	1	1	1
24	1	1	1	1	1	1	1	1	1	1	1	1	1	1
27	1	1	1	1	1	1	1	1	1	1	1	1	1	1
121 a 123,	1	1	1	1	1	1	1	1	1	1	1	1	1	1
123, 126	1	1	1	1	1	1	1	1	1	1	1	1	1	1
77	1	1	1	1	1	1	1	1	1	1	1	1	1	1
78	1	1	1	1	1	1	1	1	1	1	1	1	1	1
81	1	1	1	1	1	1	1	1	1	1	1	1	1	1
82	1	1	1	1	1	1	1	1	1	1	1	1	1	1
79	1	1	1	1	1	1	1	1	1	1	1	1	1	1
21 e 31	1	1	1	1	1	1	1	1	1	1	1	1	1	1
30, 32 a 37	1	1	1	1	1	1	1	1	1	1	1	1	1	1
90	1	1	1	1	1	1	1	1	1	1	1	1	1	1
87	1	1	1	1	1	1	1	1	1	1	1	1	1	1
64	1	1	1	1	1	1	1	1	1	1	1	1	1	1
59	1	1	1	1	1	1	1	1	1	1	1	1	1	1
63	1	1	1	1	1	1	1	1	1	1	1	1	1	1
72	1	1	1	1	1	1	1	1	1	1	1	1	1	1
134	1	1	1	1	1	1	1	1	1	1	1	1	1	1
45	1	1	1	1	1	1	1	1	1	1	1	1	1	1
47	1	1	1	1	1	1	1	1	1	1	1	1	1	1
138	1	1	1	1	1	1	1	1	1	1	1	1	1	1
48 a 58	1	1	1	1	1	1	1	1	1	1	1	1	1	1
140 a 156	1	1	1	1	1	1	1	1	1	1	1	1	1	1
15	1	1	1	1	1	1	1	1	1	1	1	1	1	1
158 a	1	1	1	1	1	1	1	1	1	1	1	1	1	1
160 a 168	1	1	1	1	1	1	1	1	1	1	1	1	1	1
	1 338	802	10 347	769	214	478	2 173	377	1 031	1 176	3 203	1 806	1 137	3 630

Segue Tav. V. — A) Morti, durante l'anno 1922, nei 69 Comuni

capiluoghi di Provincia, classificati secondo le principali cause di morte.

Numero dell'Elenco nosologico	CAUSE DI MORTE	Segue EMILIA									TOSCANA						MARCHE				UMBRIA	LAZIO	ABRUZZI E MOLISE		Numero dell'Elenco nosologico
		Ferrara	Forlì	Modena	Parma	Piacenza	Ravenna	Reggio nell'Emilia	Arezzo	Firenze	Grosseto	Livorno	Lucca	Massa	Pisa	Siena	Ancona	Ascoli Piceno	Macerata	Pesaro	Perugia	Roma	Aquila degli Abruzzi	Campobasso	
1 a 5	Malattie fetali e vizi congeniti	20	1	3	7	2	9	3	2	9	2	4	3	3	5	2	2	1	1	1	14	2	1	1 a 5	
6	Atrofia congenita, immaturità	122	41	66	58	49	53	54	47	78	15	78	53	24	29	33	25	15	17	59	304	34	18	6	
39 e 40	Anemia e leucemia	32	3	13	17	18	6	33	11	38	3	12	26	8	5	11	11	8	2	16	139	25	18	39 e 40	
44	Marasmo senile	129	33	133	41	59	75	111	73	221	17	66	47	60	41	109	39	47	44	90	188	55	27	44	
97	Malattie dello stomaco, atresia	21	8	34	27	3	2	18	11	13	7	16	3	10	5	11	9	3	7	16	18	12	3	97	
104	Diarrea, enterite, colera indigeno, ulcera intestinale, ecc.	108	61	67	59	73	107	126	77	168	31	143	46	232	70	69	63	24	45	93	351	34	31	104	
20	Dissenteria	14	8	7	17	6	5	15	7	37	3	18	7	9	13	4	2	1	3	1	84	1	3	20	
98	Epatite, cirrosi epatica	36	10	30	30	32	19	41	14	164	17	41	72	17	24	27	13	6	3	49	473	24	9	98	
112	Malattie del reni	5	4	7	3	3	1	10	1	11	1	3	3	2	2	2	1	1	2	2	28	1	1	112	
110	Appendicite	8	5	13	14	5	3	14	1	38	1	23	10	7	14	4	5	1	5	10	79	3	1	110	
110 a	Peritonite	8	5	13	14	5	3	14	1	38	1	23	10	7	14	4	5	1	5	10	79	3	1	110 a	
7	Vaiuolo	1	1	3	1	1	1	1	5	2	1	1	8	1	1	1	1	3	1	1	49	6	1	7	
8	Morbillo	1	1	3	1	1	1	1	5	2	1	1	8	1	1	1	1	3	1	1	49	6	1	8	
9	Scarlattina	8	3	4	6	6	7	5	1	12	1	6	3	10	1	1	1	1	2	3	120	1	1	9	
10	Risipola	27	6	15	27	16	25	24	14	42	6	21	11	5	14	18	10	1	6	11	115	1	1	10	
11	Febbre tifoidea	1	1	1	1	1	1	1	1	1	1	1	1	1	1	1	1	1	1	1	1	1	1	11	
12	Tifo petecchiale	1	1	1	1	1	1	1	1	1	1	1	1	1	1	1	1	1	1	1	1	1	1	12	
13	Meningite cerebro spinale epidemica	8	4	5	13	1	1	14	1	18	8	7	3	9	6	1	1	7	2	2	5	1	1	13	
16	Ipertosse	7	5	11	16	4	4	3	5	7	4	14	6	4	9	6	4	1	3	2	31	1	1	16	
14	Difterite	1	1	1	1	1	1	1	1	1	1	1	1	1	1	1	1	1	1	1	1	1	1	14	
15	Laringite crupale	1	1	1	1	1	1	1	1	1	1	1	1	1	1	1	1	1	1	1	1	1	1	15	
18 e 19	Febbri da malaria e cachessia palustre	16	11	4	28	15	14	18	30	16	4	8	26	5	26	20	4	13	4	25	205	7	2	18 e 19	
17	Influenza	4	2	2	5	2	1	4	3	19	4	4	5	26	23	7	4	13	4	25	205	7	2	17	
22	Sifilide	1	2	5	4	1	4	1	2	2	2	4	8	3	3	7	5	1	1	1	140	1	3	22	
71	Tetano e trisma	1	1	1	1	1	1	1	1	1	1	1	1	1	1	1	1	1	1	1	10	1	1	71	
24	Pustola maligna, carbonchio	1	1	1	1	1	1	1	1	1	1	1	1	1	1	1	1	1	1	1	4	1	1	24	
27	Rabbia	5	2	1	2	4	1	10	3	4	8	3	3	1	6	1	1	1	1	8	24	1	1	27	
124	Febbre puerperale	6	1	6	9	11	5	9	2	14	15	7	3	2	4	3	2	2	2	6	28	2	1	124	
121 a 123, 125, 126	Altre malattie di gravidanza, parto e puerperio	41	15	33	34	32	20	64	44	110	15	68	76	36	28	16	23	7	32	52	224	8	10	121 a 123, 125, 126	
77	Bronchite acuta	19	12	18	9	24	8	6	6	41	3	3	1	12	13	9	4	7	7	11	53	3	3	77	
78	Bronchite cronica	26	31	113	37	30	38	58	36	185	17	65	41	15	25	19	29	6	13	57	628	17	30	78	
81	Polmonite crupale	137	37	118	98	70	52	113	54	519	25	214	165	53	151	65	98	36	38	64	1 185	30	12	81	
82	Bronco polmonite acuta	6	2	11	13	6	3	7	4	41	4	13	10	3	6	7	1	1	4	9	106	3	3	82	
79	Malattie della pleura	163	61	114	127	89	74	112	68	468	24	204	132	42	149	128	54	19	41	97	1 289	13	10	79	
29 e 31	Tubercolosi disseminate e polmonare	63	12	55	30	29	40	16	134	10	40	25	16	32	38	20	11	4	8	34	310	14	3	29 e 31	
30, 32 a 37	Altre forme tubercolari	174	73	148	104	82	87	110	122	453	18	199	172	49	98	97	63	65	68	131	989	48	33	30, 32 a 37	
90	Malattie del cuore	53	43	50	24	36	28	31	21	213	4	73	27	8	26	48	41	11	7	12	14	702	10	2	90
87	Malattie delle arterie	156	71	123	88	76	94	134	113	376	15	124	124	33	115	101	94	55	46	59	131	590	58	19	87
64	Anopsia e congestione cerebrale	13	4	11	6	12	6	8	5	29	2	25	5	5	14	3	8	3	3	16	87	3	8	64	
59	Meningite semplice cerebrale e spinale	13	5	6	8	5	3	14	4	26	2	4	3	4	3	5	1	5	3	29	39	1	1	59	
63	Encefalite	31	6	10	2	10	6	11	5	13	2	4	3	4	3	5	1	5	3	29	39	1	1	63	
72	Eclampsia infantile	5	3	1	2	4	4	8	1	7	1	7	1	5	11	9	13	8	8	32	188	17	9	72	
134	Reumatismo articolare acuto	2	2	1	1	1	1	1	1	1	1	1	1	1	1	1	1	1	1	1	15	1	1	134	
45	Pellagra	1	1	1	1	1	1	1	1	1	1	1	1	1	1	1	1	1	1	1	1	1	1	45	
47	Diabete	4	4	4	4	3	3	5	1	25	1	11	12	2	6	4	5	2	1	5	98	1	1	47	
138	Alcolismo cronico	1	1	1	1	1	1	1	1	1	1	1	1	1	1	1	1	1	1	1	24	1	1	138	
48 a 58	Tumori maligni	121	69	100	87	62	114	98	55	451	19	167	102	21	99	59	21	29	27	60	763	16	6	48 a 58	
140 a 156	Morte violenta per causa accidentale	26	16	38	38	25	30	35	24	84	13	31	20	17	36	16	26	16	15	24	270	14	15	140 a 156	
157	per omicidio	4	6	3	11	4	16	4	1	6	1	11	2	4	3	8	2	6	1	4	67	3	1	157	
158 a	in seguito a ferite riportate in guerra	16	7	13	17	4	12	9	2	39	3	19	14	2	4	13	10	3	8	9	127	1	2	158 a	
160 a 168	per suicidio	131	63	140	160	90	100	100	81	391	24	151	119	26	97	88	79	41	39	104	1 203	28	17	160 a 168	
	Altre malattie	1	1	1	1	1	1	1	1	1	1	1	1	1	1	1	1	1	1	1	1	1	1	1	
	Causa ignota o non dichiarata	1	1	1	1	1	1	1	1	1	1	1	1	1	1	1	1	1	1	1	1	1	1	1	
	TOTALE GENERALE	1 772	757	1 507	1 326	1 008	1 090	1 483	981	4 548	345	1 941	1 437	802	1 200	999	1 047	580	420	552	1 310	12 059	505	288	

Segue Tav. V. — A) Morti, durante l'anno 1922, nei 69 Comuni

Numero dell'Elenco nosologico	CAUSE DI MORTE	Segue ABRUZZI E MOLISE		CAMPANIA					PUGLIE	
		Chieti	Teramo	Avellino	Benevento	Caserta	Napoli	Salerno	Bari delle Puglie	Foggia
1 a 5	Malattie fetali e vizi congeniti	4	1	4	..	1	53	3	8	3
6	Atrofia congenita, immaturità	15	14	5	23	7	267	99	237	144
39 e 40	Anemia e leucemia	11	5	3	3	2	164	4	25	14
44	Marasmo senile	34	61	33	35	42	1 136	83	170	71
97	Malattie dello stomaco, atrepsia	4	16	3	7	6	262	142	103	17
104	Diarrea, enterite, colera indigeno, ulcera intestinale, ecc.	44	91	54	59	50	1 484	132	423	198
20	Dissenteria
99	Epatite, cirrosi epatica	1	4	4	7	5	105	9	15	8
112	Malattie dei reni	15	18	13	12	35	739	31	57	31
110	Appendicite	2	1	22	2	2	3
110 a	Peritonite	8	1	8	..	3	58	5	12	8
7	Vaiuolo	4	1
8	Morbillo	5	2	1	3	101	..	9	6
9	Scarlattina	3	10	..	10	38
10	Risipola	2	12	..	4	4
11	Febbre tifoidea	8	8	7	3	11	64	8	15	29
12	Tifo petecchiale
13	Meningite cerebro spinale epidemica	1	19	..	2	1
16	Iperosse	1	2	84	2	2	3
14	Difterite	3	3	2
15	Laringite crupale	1	..	4	..
18 e 19	Febbri da malaria e cachesia palustre	1	..	1	6	..	2	10
17	Influenza	7	13	10	7	13	316	27	6	83
22	Sifilide	4	..	3	7	183	7	22	..
71	Tetano e trisma	1	1	..	2	10	..	1	..
24	Pustola maligna, carbonchio	1	2	..	1	..
27	Rabbia	5	..	1	..
124	Febbre puerperale	2	3	..	1	1	16	..	4	2
121 a 123, 125, 126	Altre malattie di gravidanza, parto e puerperio	5	3	1	2	..	51	..	4	3
77	Bronchite acuta	18	15	25	39	23	646	60	213	69
78	Bronchite cronica	9	13	5	11	2	200	12	56	22
81	Polmonite crupale	24	15	18	32	23	645	30	51	31
82	Bronco polmonite acuta	33	36	52	52	88	1 698	102	307	94
79	Malattie della pleura	2	4	..	1	..	83	2	15	9
29 e 31	Tubercolosi disseminata e polmonare	27	22	20	20	41	698	45	88	35
30, 32 a 37	Altre forme tubercolari	11	16	11	15	13	292	9	103	17
90	Malattie del cuore	73	39	50	57	71	1 300	106	184	76
87	Malattie delle arterie	11	6	6	13	6	450	23	23	5
64	Apoplessia e congestione cerebrale	38	49	26	34	49	915	49	82	53
59	Meningite semplice cerebrale e spinale	3	3	3	5	7	120	11	7	42
93	Encefalite	6	2	20	2	3	2
72	Eclampsia infantile	25	14	10	21	31	436	26	68	127
134	Reumatismo articolare acuto	1	1	1	22	..	4	3
45	Pellagra
47	Diabete	2	5	2	..	4	77	..	9	1
138	Alcolismo cronico	3	1
48 a 58	Tumori maligni	19	16	14	10	21	473	32	68	16
140 a 156	Morte violenta (per causa accidentale	21	17	7	8	10	233	14	42	13
157	(per omicidio	2	2	2	88	1	7	3
158 a	(in seguito a ferite riportate in guerra	1
160 a 168	per suicidio	2	2	1	2	7	107	10	12	2
	Altre malattie	35	37	23	46	37	1 133	41	124	77
	Causa ignota o non dichiarata	2	2	21	17
	TOTALE GENERALE	520	579	438	535	628	14 849	1 154	2 645	1 424

capiluoghi di Provincia, classificati secondo le principali cause di morte.

Numero dell'Elenco nosologico	CAUSE DI MORTE	BASILICATA		CALABRIE			SICILIA							SARDEGNA		Totale dei morti nei 69 Comuni capiluoghi di provincia	Numero dell'Elenco nosologico
		Lecce	Potenza	Catanzaro	Cosenza	Reggio di Calabria	Caltanissetta	Catania	Girgenti	Messina	Palermo	Siracusa	Trapani	Cagliari	Sassari		
1 a 5	Malattie fetali e vizi congeniti	8	1	2	..	1	1	5	3	3	7	2	3	9	1	401	1 a 5
6	Atrofia congenita, immaturità	41	12	37	10	66	39	156	22	132	285	66	35	50	35	4 499	6
39 e 40	Anemia e leucemia	12	1	4	5	33	12	93	12	36	97	6	13	7	18	1 438	39 e 40
44	Marasmo senile	46	24	56	47	97	58	321	65	307	849	47	35	35	50	7 466	44
97	Malattie dello stomaco, atrepsia	31	2	4	5	21	8	60	35	42	55	..	1	28	7	1 531	97
104	Diarrea, enterite, colera indigeno, ulcera intestinale, ecc.	159	41	136	85	198	95	504	114	431	846	116	176	103	102	11 103	104
20	Dissenteria	2	20
99	Epatite, cirrosi epatica	9	2	6	4	10	2	43	6	13	37	5	11	14	6	1 129	99
112	Malattie dei reni	26	8	30	11	35	30	124	19	83	253	25	20	24	30	4 398	112
110	Appendicite	1	..	1	..	6	..	1	6	1	1	309	110
110 a	Peritonite	2	2	4	2	11	4	25	4	23	69	1	3	4	3	927	110 a
7	Vaiuolo	1	9	7
8	Morbillo	19	..	8	..	8	2	2	13	345	8
9	Scarlattina	11	..	2	1	..	3	6	3	8	259	9
10	Risipola	4	..	3	7	325	10
11	Febbre tifoidea	9	5	4	1	17	8	25	5	36	66	16	8	23	3	1 600	11
12	Tifo petecchiale	1	12
13	Meningite cerebro spinale epidemica	2	18	13
16	Iperosse	6	..	6	6	6	..	12	..	10	10	10	2	1	..	533	16
14	Difterite	2	..	1	1	3	..	4	..	10	10	2	4	1	..	505	14
15	Laringite crupale	1	29	15
18 e 19	Febbri da malaria e cachesia palustre	7	5	7	7	5	9	30	14	4	18	6	8	13	17	298	18 e 19
17	Influenza	16	24	15	7	9	10	85	9	27	32	11	27	24	20	2 320	17
22	Sifilide	16	1	8	7	14	4	16	2	15	10	5	4	3	2	804	22
71	Tetano e trisma	1	1	..	5	9	3	3	153	71
24	Pustola maligna, carbonchio	4	1	1	53	24
27	Rabbia	2	82	27
124	Febbre puerperale	3	..	1	1	16	..	2	..	9	..	1	1	..	263	124
121 a 123, 125, 126	Altre malattie di gravidanza, parto e puerperio	2	..	2	4	3	1	411	121 a 123, 125, 126
77	Bronchite acuta	20	18	52	25	46	49	214	39	85	202	36	54	24	26	4 009	77
78	Bronchite cronica	20	16	2	7	9	..	33	3	10	17	10	10	13	18	1 162	78
81	Polmonite crupale	14	13	33	26	57	44	151	35	133	632	36	59	18	35	5 697	81
82	Bronco polmonite acuta	51	4	58	52	88	53	230	51	226	375	20	48	57	34	11 048	82
79	Malattie della pleura	6	..	8	4	6	..	22	3	14	88	4	14	14	6	954	79
29 e 31	Tubercolosi disseminata e polmonare	71	11	36	33	46	32	211	24	160	498	43	56	121	92	11 563	29 e 31
30, 32 a 37	Altre forme tubercolari	14	5	21	7	11	13	47	9	39	94	11	13	27	34	3 008	30, 32 a 37
90	Malattie del cuore	76	36	121	53	81	84	311	33	316	708	64	64	76	46	12 589	90
87	Malattie delle arterie	25	9	5	2	9	11	27	5	18	116	5	20	23	13	4 087	87
64	Apoplessia e congestione cerebrale	44	19	48	31	39	50	146	25	140	359	47	88	47	29	8 708	64
59	Meningite semplice																

Segue Tav. V. — B) Morti, durante l'anno 1922, nei 145 Comuni capiluoghi

di Circondario, classificati secondo le principali cause di morte.

Num. dell'Elenco nosologico (a)	CAUSE DI MORTE	PIEMONTE										LIGURIA					LOMBARDIA						Num. dell'Elenco nosologico (a)									
		Aeque	Asti	Casale Monferrato	Novi Ligure	Tortona	Alba	Mondovì	Saluzzo	Biella	Domodossola	Pallanza	Varallo	Vercelli	Aoste	Ivrea	Pinerolo	Susa	Albenga	Chiavari	Savona	Spezia		San Remo	Clusone	Treviglio	Breno	Chiari	Salò	Verolanuova	Lecco	
1 a 5	Malattie fetali e vizi congeniti	2			2		3																									1 a 5
6	Atrofia congenita, immaturità	9		17	1	4		8	10																						6	
39 e 40	Anemia e leucemia	4	3	6	3	3	1	3	5	3	3	3	3	3	3	3	3	3	3	3	3	3	3	3	3	3	3	3	3	3	39 e 40	
44	Marasmo senile	4	69	76	13	32	19	10	20	30	30	30	30	30	30	30	30	30	30	30	30	30	30	30	30	30	30	30	30	30	44	
97	Malattie dello stomaco, atresia	1	4	1			1		1	1																					97	
104	Diarrea, enterite, colera indigeno, ulcera intestinale, ecc.	19	33	32	11	15	12	29	21	6	7	4	5	18	10	10	24	3	4	12	49	100	22	19	60	11	49	13	24	20	104	
20	Dissenteria				1																										20	
99	Epatite, cirrosi epatica	5	5	8	4	2	1	4	3	3	1	1	1	7	4	3	8	2	1	5	11	8	5	6	2	8	5	7	4	99		
112	Malattie dei reni	9	9	16	7	6	1	9	6	14	2	2	3	18	4	6	13	2	3	9	14	80	2	6	1	1	5	7	6	112		
110	Appendicite	3	1					1		1				2	2	1				1	1	2								110		
110 a	Peritonite	3	9	3	1			3	2	5				4	1	3				1	6									110 a		
7	Vaiuolo																														7	
8	Morbillo																														8	
9	Scarlattina																														9	
10	Risipola	2	3	2	1									1																	10	
11	Febbre tifoidea	5	10	8	1	4		3	5	15	1			14	8	9	5			1	11	10	3	4	10					11		
13	Meningite cerebro spinale epidemica																														13	
16	Ipertosse	1			1		4	6						2		1					15	7	1	2		1				16		
14	Difterite		2	2	1	1		4	1							5				1	3	16	1	2						14		
15	Laringite crupale																														15	
18 e 19	Febbri da malaria e cachessia palustre	1			1									39	6	5	8		6	5	22	23	12	1	13	1	2	1	1	8	18 e 19	
17	Influenza	5	21	13	8	2	10	13	7	11	1	2		1	1						1	4									17	
22	Sifilide		3																												22	
71	Tetano e trisma	3	3	1					1					5		3					1	1									71	
24	Pustola maligna, carbonchio			2				1	1					1																	24	
27	Rabbia															1															27	
124	Febbre puerperale	3	1	2	1	2																									124	
121 a 123, 125, 126	Altre malattie di gravidanza, parto e puerperio								1	2				1	2					2	5										121 a 123, 125, 126	
77	Bronchite acuta		11	12	2	3	3	7	7	6	2	1	1	10	3	5	18	1	2	6	17	20	7	6	13	3	12	8	11	77		
78	Bronchite cronica		12	9	1	12		7	1	2	2			5	1	4	3			2	14	8	9	1	1	1	1	1	1	78		
81	Polmonite crupale	8	33	37	10	6	9	11	7	22	12	11	6	15	7	7	13	5	4	15	41	35	13	1	12	7	8	9	1	19		
82	Bronco polmonite acuta	31	35	25	31	29	8	26	16	37	19	3	8	30	27	15	24	5	12	35	84	161	18	11	36	1	28	5	6	5	82	
79	Malattie della pleura	4	2	3	1			1		3	1			2	1	4				1	10	9	2		1	6	2			79		
29 e 31	Tubercolosi disseminata e polmonare	22	70	42	33	21	16	42	18	25	12	26	12	52	20	14	34	1	10	24	67	175	40	12	33	2	15	6	7	14	29 e 31	
30, 32 a 37	Altre forme tubercolari	14	17	9	7	5	5	10	5	8	5	3	3	10	6	4	1			1	7	30	8	1	13	2	6	2	4	2	30, 32 a 37	
87	Malattie del cuore	37	97	63	30	26	33	45	35	65	23	16	14	110	31	41	65	11	20	38	146	114	46	11	38	6	24	16	12	29	87	
64	Malattie delle arterie	9	8	19	5	11	8	17	13	17	6	5	2	29	2	2	5		4	6	15	38	5	8	2	4	3	3	6	64		
59	Apoplessia e congestione cerebrale	13	36	34	21	17	13	21	23	18	9	6	6	49	3	7	43	2	10	14	47	73	22	4	23	6	22	15	13	17	59	
68	Meningite semplice cerebrale e spinale	1	5	3	3	3	2	2	3	1	3	1		11	1	3	4		5	6	22	24		1	5	6	6	1	6	68		
72	Encefalite	1	2	1	1	1	1	1	2	1	2			1							1	3	4								72	
134	Eclampsia infantile		5		1	1	2	2	2	1				2		6				1	11										134	
45	Reumatismo articolare acuto		2			2	1	2	2	1				1		1				1	1		3								45	
47	Pellagra													4	2																47	
188	Diabete	1	1	1		3	1	1	1	6				1	1					1	8	3	3								188	
48 a 58	Alcolismo cronico	2	2		1		1	1	1	1				1	1						1	2									48 a 58	
140 a 156	Tumori maligni	25	32	30	20	16	17	24	12	43	12	4	4	59	19	7	21	4	7	16	48	62	27	10	16	1	14	10	4	18	140 a 156	
157	per causa accidentale	4	16	19	11	7	4	5	2	17	10	5	1	17	10	2	7	5	7	8	28	48	13	1	12	2	9			14		
158 a	per omicidio	1	2	3	3	2		2		1	1	1	1								2	11	1								157	
160 a 168	Morte violenta in seguito a ferite riportate in guerra per suicidio	3	3	7	1	2	4	1	2	2	1	1	1	2	1	5	3			2	12	27	7	1	1						158 a	
	Altre malattie	21	44	59	30	17	14	21	23	30	10	8	8	37	15	11	25	6	10	26	49	79	27	10	24	4	14	4	4	160 a 168		
	Causa ignota o non dichiarata		1					1						2	1	1					4		1	1								
	TOTALE GENERALE	279	622	595	277	255	207	334	257	413	159	120	86	617	242	195	403	64	124	271	825	1 262	346	116	377	69	296	119	110	226		

(a) Nell'anno 1922 non si verificarono casi di morte per «tifo petecchiale» nei 145 Comuni capiluoghi di circondario.

Segue Tav. V. — B) Morti, durante l'anno 1922, nei 145 Comuni capiluoghi di Circondario, classificati secondo le principali cause di morte.

Num. dell'Elenco nosologico (a)	CAUSE DI MORTE	Segue LOMBARDIA									VENETO								EMILIA							Num. dell'Elenco nosologico (a)	
		Varese	Casalmag- giore	Crema	Abbate- grasso	Gallarate	Lodi	Monza	Bobbio	Mortara	Voghera	Feltre	Pieve di Cadore	Adria	Civiale del Friuli	Pordenone	Tolmezzo	Chioggia	Asiago	Imola	Vergato	Cento	Comacchio	Cesena	Rimini		Mirandola
1 a 5	Malattie fetali e vizi congeniti	4	1	2	..	1	2	5	2	2	4	1	3	..	3	3	4	3	..	1 a 5	
6	Atrofia congenita, immaturità	9	10	13	5	5	3	23	2	16	43	..	25	7	14	10	52	76	33	6	
39 e 40	Anemia e leucemia	3	1	5	1	1	3	7	..	9	10	..	3	1	1	3	3	1	1	39 e 40	
44	Marasmo senile	17	24	23	45	8	19	32	5	29	3	39	9	53	13	57	8	45	72	44		
97	Malattie dello stomaco, atrepsia	1	2	1	2	..	3	3	1	1	43	1	3	2	1	11	4	16	97		
104	Diarrea, enterite, colera indigeno, ulcera intestinale, ecc.	16	19	20	24	9	29	108	5	4	82	36	2	73	7	35	4	174	14	70	13	21	90	122	104		
20	Dissenteria	20	
99	Epatite, cirrosi epatica	5	5	3	2	2	5	9	..	4	4	1	1	3	2	7	1	3	..	7	..	2	7	4	99		
112	Malattie dei reni	5	3	6	5	4	27	27	..	4	31	4	4	11	5	3	21	..	23	..	2	1	11	25	112		
110	Appendicite	2	4	3	5	1	1	..	3	5	2	110		
110 a	Peritonite	3	1	6	3	2	8	11	1	1	4	1	1	1	2	3	6	..	5	..	5	3	5	..	1	110 a	
7	Valuolo	7	
8	Morbillo	1	1	8	
9	Scarlattina	1	9	
10	Orisipola	1	10	
11	Febbre tifoidea	4	1	10	3	6	21	49	..	1	2	7	10	..	3	..	2	..	17	20	11		
13	Meningite cerebro spinale epidemica	1	13	
16	Ipertosse	1	3	1	16	
14	Difterite	1	14	
15	Laringite crupale	2	15	
18 e 19	Febbri da malaria e cachessia palustre	1	..	2	1	3	1	1	2	18 e 19	
22	Influenza	14	9	5	23	3	43	19	..	1	3	1	14	15	1	10	8	4	5	3	1	4	9	36	2	22	
17	Sifilide	1	1	1	1	1	17	
71	Tetano e trisma	1	..	1	71	
24	Pustola maligna, carbonchio	24	
27	Rabbia	27	
124	Febbre puerperale	3	5	4	2	..	2	124	
121 a 123, 125, 126	Altre malattie di gravidanza, parto e puerperio	3	1	..	1	2	1	2	6	1	..	4	1	2	..	1	121 a 123, 125, 126	
77	Bronchite acuta	9	9	8	5	2	22	33	7	5	10	20	2	13	4	2	54	6	16	5	8	11	27	30	5	77	
78	Bronchite cronica	1	1	4	3	1	8	4	1	1	3	1	..	9	2	9	14	6	3	78	
81	Polmonite crupale	19	4	11	24	7	14	61	3	3	19	30	6	3	10	2	18	29	1	28	5	3	5	32	39	81	
82	Bronco polmonite acuta	31	6	14	13	20	40	86	5	10	37	42	..	17	4	23	10	78	9	51	11	13	11	72	62	82	
79	Malattie della pleura	2	1	4	4	6	..	2	6	2	2	1	..	2	1	3	1	5	2	79
29 e 31	Tubercolosi disseminata e polmonare	44	11	32	17	28	80	92	2	10	62	59	8	41	25	34	18	51	12	51	3	24	11	67	98	12	29 e 31
30, 32 a 37	Altre forme tubercolari	5	3	7	3	2	16	10	1	1	3	3	..	13	5	6	4	31	4	24	2	8	6	6	28	11	30, 32 a 37
90	Malattie del cuore	50	34	36	35	29	50	117	16	23	41	37	5	27	27	34	24	60	11	73	8	43	19	72	85	34	90
87	Malattie delle arterie	11	11	13	6	9	17	16	2	7	3	3	..	17	8	..	8	14	3	32	2	10	3	15	37	6	87
64	Anonlessia e congestione cerebrale	29	32	27	28	23	33	79	5	10	35	14	..	28	2	4	2	21	1	48	4	32	18	73	79	28	64
59	Meningite semplice cerebrale e spinale	5	2	1	5	1	8	16	..	1	2	2	..	6	2	..	3	3	..	5	2	2	7	6	10	2	59
63	Encefalite	..	4	3	..	3	9	7	..	1	2	3	1	..	1	1	..	2	11	5	1	63	
72	Polmonite infantile	1	2	2	5	6	4	1	3	3	..	4	26	11	..	72
134	Reumatismo articolare acuto	1	3	134
45	Pellagra	..	1	5	45
47	Diabete	2	1	2	..	2	4	2	1	..	4	1	..	1	1	47
138	Alcoolismo cronico	7	2	2	2	2	1	138
48 a 58	Tumori maligni	33	18	19	15	26	44	47	4	10	35	19	..	26	15	13	10	24	3	57	4	13	4	68	58	14	48 a 58
140 a 156	Morte violenta per causa accidentale	13	4	5	3	14	15	21	3	6	8	19	..	6	6	9	8	5	13	3	6	3	15	22	6	140 a 156	
157	per omicidio	3	1	..	1	2	5	3	1	1	1	..	4	..	2	..	4	3	1	157	
158 a	in seguito a ferite riportate in guerra	158 a
160 a 168	per suicidio	4	4	1	..	8	..	3	5	2	..	1	..	3	5	..	5	..	1	1	5	11	8	160 a 168	
160 a 168	Altre malattie	33	17	33	14	18	56	44	..	12	31	24	..	42	15	5	52	4	80	6	35	20	41	55	41	160 a 168	
160 a 168	Causa ignota o non dichiarata	..	2	..	2	..	3	6	..	1	1	5	1	2	160 a 168
	TOTALE GENERALE	389	248	317	288	239	625	984	74	126	450	486	56	482	220	295	156	898	108	723	110	315	198	816	1 071	356	

(a) Veggasi la nota a pagina 326

Segue Tav. V. — B) Morti, durante l'anno 1922, nei 145 Comuni

Num. dell'Elenco nosologico (a)	CAUSE DI MORTE	Segue EMILIA							TOSCA				
		Pavullo nel Frignano	Borgo San Donnino	Borgotaro	Fiorenzuola D'Arda	Faenza	Lugo	Guastalla	Pistoia	Rocca San Casciano	San Miniato	Porto Ferraro	Castelluccio di Gargagnana
1 a 5	Malattie fetali e vizi congeniti	1	3	1	1	5	2	3	9	22	6	1	
6	Atrofia congenita, immaturità	38	13	8	2	33	22	3	46	9	22	4	
39 e 40	Anemia e leucemia	17	36	3	10	6	54	4	8	1	28	8	
44	Marasmo senile	4	4	3	2	2	7	5	5	3	1	1	
97	Malattie dello stomaco, atresia	22	12	19	10	36	29	12	86	3	26	9	
104	Diarrea, enterite, colera indigeno, ulcera intestinale, ecc.	22	12	19	10	36	29	12	86	3	26	9	
20	Dissenteria	2	1	1	1	8	5	3	10	1	1	1	
99	Epatite, cirrosi epatica	2	4	7	2	12	8	3	16	4	6	5	
112	Malattie dei reni	2	4	7	2	12	8	3	16	4	6	5	
110	Appendicite	2	5	2	4	6	4	3	11	1	1	2	
110 a	Peritonite	2	5	2	4	6	4	3	11	1	1	2	
7	Vaiuolo	1	1	1	1	1	1	1	1	1	1	1	
8	Morbillo	1	1	1	1	1	1	1	1	1	1	1	
9	Scarlattina	1	1	1	1	1	1	1	1	1	1	1	
10	Risipola	1	1	1	1	1	1	1	1	1	1	1	
11	Febbre tifoidea	4	1	1	4	11	8	2	10	1	1	3	
13	Meningite cerebro spinale epidemica	2	1	1	1	1	1	1	1	1	1	1	
16	Ipertosse	2	1	1	1	1	1	1	1	1	1	1	
14	Difterite	4	3	1	1	1	2	1	2	1	1	2	
15	Laringite crupale	4	3	1	1	1	2	1	2	1	1	2	
18 e 19	Febbri da malaria e cachessia palustre	1	1	8	4	14	6	1	14	1	4	2	
17	Influenza	1	1	8	4	14	6	1	14	1	4	2	
22	Sifilide	1	1	1	1	1	1	1	1	1	1	1	
71	Tetano e trisma	1	1	1	1	1	1	1	1	1	1	1	
24	Pustola maligna, carbonchio	1	1	1	1	1	1	1	1	1	1	1	
27	Rabbia	1	1	1	1	1	1	1	1	1	1	1	
124	Febbre puerperale	1	1	1	1	1	1	1	1	1	1	1	
121 a 123, 125, 126	Altre malattie di gravidanza, parto e puerperio	2	1	1	1	2	1	1	4	1	1	1	
77	Bronchite acuta	25	30	15	3	13	11	10	30	1	16	6	
78	Bronchite cronica	7	8	8	2	5	3	2	13	3	3	3	
81	Polmonite crupale	19	17	8	4	61	42	25	110	4	43	18	
82	Bronco polmonite acuta	1	3	3	3	5	3	2	3	1	1	1	
79	Malattie della pleura	11	9	11	15	45	30	24	100	2	36	12	
29 e 31	Tubercolosi disseminata e polmonare	5	5	6	1	7	13	3	29	2	6	5	
30, 32 a 37	Altre forme tubercolari	41	66	15	28	82	47	21	145	1	47	15	
90	Malattie del cuore	4	6	1	3	17	7	2	16	1	4	3	
87	Malattie delle arterie	17	33	14	16	47	43	24	94	6	28	9	
64	Apoplezia e congestione cerebrale	1	1	1	4	4	6	1	12	1	1	1	
59	Meningite semplice cerebrale e spinale	1	1	1	4	4	6	1	12	1	1	1	
63	Encefalite	1	1	1	4	4	6	1	12	1	1	1	
72	Eclampsia infantile	1	1	1	4	4	6	1	12	1	1	1	
134	Reumatismo articolare acuto	1	1	1	4	4	6	1	12	1	1	1	
45	Pellagra	1	1	1	4	4	6	1	12	1	1	1	
47	Diabete	1	1	1	4	4	6	1	12	1	1	1	
138	Alcolismo cronico	1	1	1	4	4	6	1	12	1	1	1	
48 a 58	Tumori maligni	12	23	4	22	79	49	15	71	2	15	2	
140 a 156	Morte violenta (per causa accidentale	3	5	2	1	20	10	4	24	4	4	4	
157	per omicidio	1	1	1	4	5	4	1	3	1	1	1	
158 a	in seguito a ferite riportate in guerra	2	4	1	3	7	7	2	7	1	1	1	
160 a 168	per suicidio	11	47	8	15	66	38	26	60	12	13	13	
	Altre malattie	5	5	5	5	5	5	5	5	5	5	5	
	Causa ignota o non dichiarata	5	5	5	5	5	5	5	5	5	5	5	
	TOTALE GENERALE	266	368	151	180	698	514	216	1104	57	356	161	

capiluoghi di Circondario, classificati secondo le principali cause di morte.

Num. dell'Elenco nosologico (a)	TOSCA			MARCHE			UMBRIA					LAZIO				AFRIZZI E MOLISE	
	Pontremoli	Volterra	Montepulciano	Fermo	Camerino	Urbino	Foligno	Orvieto	Rieti	Spoleto	Terni	Civitavecchia	Frosinone	Velletri	Viterbo	Avezzano	Cittaducale
1 a 5	15	23	14	49	3	35	1	1	5	19	19	16	14	12	1	12	1 a 5
6	1	10	1	1	2	1	30	31	35	19	19	16	14	12	1	12	6
39 e 40	43	47	10	51	10	27	3	2	5	3	8	15	33	25	13	4	39 e 40
44	1	1	1	6	1	12	11	1	2	2	2	2	2	2	4	2	44
97	19	36	32	70	20	27	54	29	51	48	47	53	50	43	39	48	97
104	19	36	32	70	20	27	54	29	51	48	47	53	50	43	39	48	104
20	1	1	1	1	3	4	5	2	5	3	4	3	4	5	1	1	20
99	6	2	2	15	8	13	21	8	8	10	16	17	25	16	1	1	99
112	2	2	1	2	1	1	2	1	1	1	1	1	1	1	1	1	112
110	2	2	1	2	1	1	2	1	1	1	1	1	1	1	1	1	110
110 a	2	2	1	2	1	1	2	1	1	1	1	1	1	1	1	1	110 a
7	1	1	1	1	1	1	1	1	1	1	1	1	1	1	1	1	7
8	1	1	1	1	1	1	1	1	1	1	1	1	1	1	1	1	8
9	1	1	1	1	1	1	1	1	1	1	1	1	1	1	1	1	9
10	1	1	1	1	1	1	1	1	1	1	1	1	1	1	1	1	10
11	3	4	20	5	6	12	7	3	6	7	6	9	1	9	1	1	11
13	3	4	20	5	6	12	7	3	6	7	6	9	1	9	1	1	13
16	3	4	20	5	6	12	7	3	6	7	6	9	1	9	1	1	16
14	6	1	1	2	2	4	2	3	1	4	5	3	3	4	1	1	14
15	6	1	1	2	2	4	2	3	1	4	5	3	3	4	1	1	15
18 e 19	1	1	2	13	3	10	10	4	10	19	9	5	8	6	2	3	18 e 19
17	1	1	2	13	3	10	10	4	10	19	9	5	8	6	2	3	17
22	1	1	2	1	1	1	1	1	1	1	1	1	1	1	1	1	22
71	1	1	2	1	1	1	1	1	1	1	1	1	1	1	1	1	71
24	1	1	2	1	1	1	1	1	1	1	1	1	1	1	1	1	24
27	1	1	2	1	1	1	1	1	1	1	1	1	1	1	1	1	27
124	1	1	2	1	1	1	1	1	1	1	1	1	1	1	1	1	124
121 a 123, 125, 126	2	1	2	1	1	1	1	1	1	1	1	1	1	1	1	1	121 a 123, 125, 126
77	26	24	13	14	7	28	20	18	13	23	13	23	20	17	8	3	77
78	12	6	8	11	11	10	7	4	1	3	3	3	3	9	1	3	78
81	27	31	23	35	2	32	29	13	15	23	6	17	10	22	23	13	81
82	5	5	2	4	1	3	1	1	2	1	3	4	2	7	4	4	82
79	18	34	15	27	11	31	44	18	15	26	29	23	6	13	39	6	79
29 e 31	6	11	7	9	5	6	20	10	8	17	22	15	2	3	11	3	29 e 31
30, 32 a 37	36	64	29	57	21	32	64	35	45	67	73	25	30	22	54	11	30, 32 a 37
90	4	1	4	3	1	12	5	1	2	4	12	4	6	18	86	1	90
87	14	36	35	38	40	52	34	23	34	24	53	18	24	25	38	6	87
64	1	1	2	1	2	1	1	2	1	1	1	1	1	1	1	1	64
59	1	1	2	1	2	1	1	2	1	1	1	1	1	1	1	1	59
63	1	1	2	1	2	1	1	2	1	1	1	1	1	1	1	1	63
72	4	11	1	9													

Segue Tav. V. — B) Morti, durante l'anno 1922, nei 145 Comuni

Num. dell'Elenco nosologico (a)	CAUSE DI MORTE	CALABRIE											
		Cotrone	Monteleone di Calabria	Nicastro	Castrovillari	Paola	Rossano	Gerace Marina	Palmi	Piazza Armerina	Terranova di Sicilia	Acireale	Callagiarone
1 a 5	Malattie fetali e vizi congeniti		1				1						
5	Atrofia congenita, immaturità	5	3	15	9	1	9	6	13	29	63	12	4
39 e 40	Anemia e leucemia	1	3	2	1	1	4	6	7	29	15	13	
44	Marasmo senile	12	15	31	34	35	16	12	21	51	28	21	
97	Malattie dello stomaco, atrepsia	2	4	4	4				4	6	5	3	
104	Diarrea, enterite, colera indigeno, ulcera intestinale, ecc.	46	40	75	49	60	45	14	23	58	117	101	
20	Dissenteria												
99	Epatite, cirrosi epatica												
112	Malattie del reni	11	5	1	4	2	2	1	1	2	8	5	
110	Appendicite												
110 a 7	Peritonite	5	1	3									
8	Vaiuolo												
9	Morbillo												
11	Scarlattina												
13	Risipola												
11	Febbre tifoidea		1	2	2	4	3		5	19	4	1	
13	Meningite cerebro spinale epidemica												
16	Ipertosse												
14	Difterite												
15	Laringite crupale												
18 e 19	Febbri da malaria e cachessia palustre	11	1	4	1		11	1	1	6	22	2	
17	Influenza	16	2	2	6	1	15		7	7	5	9	
22	Sifilide	2		1	2								
21	Tetano e trisma												
24	Pustola maligna, carbonchio												
27	Rabbia												
124	Febbre puerperale	1					1						
121 a 123	Altre malattie di gravidanza, parto e puerperio												
125, 126	Bronchite acuta	11	9	12	22	15	19	10	14	30	48	21	
77	Bronchite cronica												
81	Polmonite crupale	13	17	13	9	1	12	25	47	39	29	19	
82	Bronco polmonite acuta	4	8	47	15	7	25	18	27	26	45	44	
79	Malattie della pleura	7	8	2	2	1	2	2	2	5	7	4	
29 e 31	Tubercolosi disseminata e polmonare	6	8	18	8	10	8	2	8	15	11	32	
30, 32 a 37	Altre forme tubercolari	7	5	6	6	3	3	1	4	4	4	3	
90	Malattie del cuore	14	53	38	11	23	34	13	51	52	48	51	
87	Malattie delle arterie												
64	Apoplessia e congestione cerebrale	5	13	21	15	13	22	6	19	22	7	39	
59	Meningite semplice cerebrale e spinale												
63	Encefalite												
72	Eclampsia infantile	7	13	21	6	6	4	2	7	3	2	17	
134	Reumatismo articolare acuto	1											
45	Pellagra												
47	Diabete	1											
138	Alcolismo cronico												
48 a 58	Tumori maligni	4	5	5	3	3	6	2	7	3	7	11	
140 a 156	Morte violenta per causa accidentale	1	3	7	4	3	5	2	3	5	8	4	
157	per omicidio												
158 a	in seguito a ferite riportate in guerra												
160 a 168	per suicidio	1											
	Altre malattie	14	12	18	22	10	22	8	27	30	30	29	
	Causa ignota e non dichiarata		1	1	1								
	TOTALE GENERALE	224	246	379	259	207	312	137	299	489	607	591	

capiluoghi di Circondario, classificati secondo le principali cause di morte.

Num. dell'Elenco nosologico (a)	SICILIA																	SARDEGNA							TOTALE dei morti nei 145 Comuni capiluoghi di circondario	Num. dell'Elenco nosologico (a)
	Bivona	Sciacca	Castroreale	Mistretta	Patti	Cefalù	Corleone	Termini Imerese	Modica	Noto	Alcamo	Mazara del Vallo	Iglesias	Lanusei	Oristano	Alghero	Nuroro	Ozieri	Tempio Pausania							
1 a 5																										
5	1	1	4	9	11	13	11	9	77	23	18	19	18	1	3	11	4	2	12	3	180	1 a 5				
39 e 40	3	21	3	4	4	4	3	4	4	1	21	19	4	1	3	4	4	4	1	1	2 203	6				
44	3	6	3	3	1	1	3	3	4	1	21	19	4	1	3	4	4	4	1	1	504	39 e 40				
97	3	37	20	28	23	32	33	60	61	34	49	37	20	6	18	2	2	4	4	3 655	44					
104	3	3	3	1		1			6	17	11	2	7	4	1	2	2			681	97					
20	10	45	8	16	28	19	46	43	141	94	94	72	72	11	23	52	14	24	26	5 752	104					
99																				1	20					
112	7	1	2	2	2	2	2	6	5	9	4	3	1	2	4	2	2	1	1	419	99					
110																				1 381	112					
110 a 7	5	19	4	9	10	2	7	13	18	9	46	10	2	5	4	4	4	4	1	75	110					
8																				317	110 a					
9																				2	7					
11																				139	8					
13	1	3									86									215	9					
13	3	8	1	1	2	1	7	4	2	6	11	1	1	1	3					123	10					
16																				725	11					
14																				2	13					
15																				211	16					
18 e 19																				171	14					
17	1	12		2	1	2	2	3	31	18	26	16	5		3	2	6	3	8	414	18 e 19					
22	1	4							4	6	2	13	7		3	7		6	6	1 010	17					
21	1	1							1	1	1	1			1	1				107	22					
24																				63	71					
27																				26	24					
124																				8	27					
121 a 123																				99	124					
125, 126	2	4																		140	121 a 123,					
77	1	12	13	4	1	1	10	14	30	48	21	52	21	2	2	2	3	22	2	518	125, 126					
78	1	1	1	1	1	1	4	4	4	7	38	4	4	8	1	2	1	8	8	528	77					
81	1	16	19	7	25	18	27	26	45	44	49	10	1	1	1	1	1	1	1	2 341	81					
82	3	20	9	10	6	17	9	40	29	23	81	13	34	1	6	11	4	12	12	4 053	82					
79	2	2	1	1	2	2	2	2	4	4	9	1	1	1	1	1	1	1	1	277	79					
29 e 31	3	13	7	7	15	13	22	6	19	22	7	39	48	8	2	1	13	3	11	1 260	29 e 31					
30, 32 a 37	3	8	3	3	3	3	4	4	4	3	12	4	4	4	2	7	7	11	15	14	5 357	30, 32 a 37				
90	1	1	1	1	1	1	1	1	1	1	1	1	1	1	1	1	1	1	1	951	90					
87	13	27	13	20	11	21	11	21	28	25	35	65	15	17	11	4	10	12	3 308	87						
64	3	2	1	1	1	1	6													507	64					
59	7	13	21	6	6	4	2	7	3	2	17	6								181	59					
63	1																			63	63					
72	1																			72	72					
134	1																			94	134					
45	1																			9	45					
47	1																			185	47					
138	4	5	5	3	3	6	2	7	3	5	8	18	11	12	6	3	3	6	3	2 237	138					
48 a 58	1	3	7	4	3	5	2	3	5	8	4	10	6	2	9	6	4	3	1	1 020	48 a 58					
140 a 156	1																			239	140 a 156					
157																				1	157					
158 a																				290	158 a					
160 a 168	1	12	18	22	10	22	8	27	30	30	29	45	22							3 493	160 a 168					
		1	1	1																328						
	TOTALE GENERALE	109	343	163	205	184	175	252	343	727	410	831	432	398	60	159	245	109	170	214	51 596					

(a) Veggasi la nota a pag. 326.

(b) Questi decessi si riferiscono a persone morte senza assistenza medica in alcune frazioni del Comune, tuttora prive di sanitario.

Segue Tav. V. - C) Morti, durante l'anno 1922, nei 75 Comuni non capoluoghi che contavano
classificati secondo le

non meno di 20.000 abitanti presenti alla data del Censimento del 10 giugno 1911,
principali cause di morte.

Num. dell'elenco nosologico (a)	CAUSE DI MORTE	LIGURIA					LOMBARDIA			VENETO	EMILIA				Cortona	TOSCANA										MARCHE				UMBRIA		CAM- PANIA	Num. dell'elenco nosologico (a)
		Rivarolo Ligure	San Pier d'Arena	Sestri Ponente	Busto Arsizio	Legnano	Vigevano	Vittorio	Argenta	Copparo	Porto- Maggiore	Carpi	Empoli	Galluzzo		Prato in Toscana	Sesto Fiorentino	Capannori	Viareggio	Carrara	Bagni San Giuliano	Casina	Fabiano	Iesi	Senigallia	Fano	Città di Castello	Gubbio	Aversa				
1 a 5	Malattie fetali e vizi congeniti	2	2	5	..	4	3	2	3	3	9	18	7	6	1	7	43	23	3	1	3	24	19	26	44	1	20	27	1	9	1 a 5
6	Atrofia congenita, immaturità	10	45	5	12	1	17	10	13	57	39	8	3	3	3	4	2	2	12	3	1	1	1	1	1	1	1	2	2	2	2	8	39 e 40
39 e 40	Anemia e leucemia	4	20	20	15	11	30	10	42	32	16	28	31	1	1	5	..	23	96	30	32	28	45	71	21	27	62	50	46	92	44	44	
44	Marasmo senile	4	20	20	15	11	30	10	42	32	16	28	31	1	1	5	..	23	96	30	32	28	45	71	21	27	62	50	46	92	44	97	
97	Malattie dello stomaco, atrespia	1	2	5	3	..	3	11	14	12	3
104	Diarrea, enterite, colera indigeno, ulcera intestinale, ecc.	24	41	31	18	37	12	37	12	44	47	34	64	18	7	82	14	42	27	171	24	34	32	34	49	41	55	60	80	104	104	104	
99	Epatite, cirrosi epatica	6	11	2	6	4	5	4	1	2	3	5	7	7	6	11	1	2	4	8	1	1	2	4	4	5	5	10	2	3	3	99	
112	Malattie dei reni	7	20	10	14	7	13	15	4	7	4	5	7	7	6	19	8	21	9	22	15	9	15	9	9	7	7	7	18	112	112		
110	Appendicite	7	20	10	14	7	13	15	4	7	4	5	7	7	6	19	8	21	9	22	15	9	15	9	9	7	7	18	110	110	110		
110 a	Peritonite	6	9	4	5	5	1	2	3	6	1	6	1	1	2	11	2	9	1	2	4	3	3	3	3	3	3	3	1	1	1	8	8
8	Morbillo	6	9	4	5	5	1	2	3	6	1	6	1	1	2	11	2	9	1	2	4	3	3	3	3	3	3	3	1	1	1	9	9
9	Scarlattina	6	9	4	5	5	1	2	3	6	1	6	1	1	2	11	2	9	1	2	4	3	3	3	3	3	3	3	1	1	1	9	9
10	Risipola	6	9	4	5	5	1	2	3	6	1	6	1	1	2	11	2	9	1	2	4	3	3	3	3	3	3	3	1	1	1	10	10
11	Febbre tifoidea	6	19	2	7	1	3	6	4	2	4	3	7	9	3	19	2	2	3	4	3	6	6	7	12	5	1	1	1	1	1	11	11
13	Meningite cerebro spinale epidemica	6	19	2	7	1	3	6	4	2	4	3	7	9	3	19	2	2	3	4	3	6	7	12	5	1	1	1	1	1	1	13	13
16	Iperosse	6	19	2	7	1	3	6	4	2	4	3	7	9	3	19	2	2	3	4	3	6	7	12	5	1	1	1	1	1	1	14	14
14	Difterite	6	19	2	7	1	3	6	4	2	4	3	7	9	3	19	2	2	3	4	3	6	7	12	5	1	1	1	1	1	1	15	15
15	Laringite crupale	6	19	2	7	1	3	6	4	2	4	3	7	9	3	19	2	2	3	4	3	6	7	12	5	1	1	1	1	1	1	16	16
15 e 19	Febbri da malaria e cachessia palustre	6	19	2	7	1	3	6	4	2	4	3	7	9	3	19	2	2	3	4	3	6	7	12	5	1	1	1	1	1	1	17	17
17	Influenza	7	19	8	7	13	20	6	5	8	1	6	5	4	2	3	1	4	6	1	3	8	5	4	4	4	4	4	5	7	17	17	
22	Sifilide	7	19	8	7	13	20	6	5	8	1	6	5	4	2	3	1	4	6	1	3	8	5	4	4	4	4	4	5	7	22	22	
71	Tetano e trisma	7	19	8	7	13	20	6	5	8	1	6	5	4	2	3	1	4	6	1	3	8	5	4	4	4	4	4	5	7	71	71	
24	Pustola maligna, carbonchio	7	19	8	7	13	20	6	5	8	1	6	5	4	2	3	1	4	6	1	3	8	5	4	4	4	4	4	5	7	24	24	
27	Rabbia	7	19	8	7	13	20	6	5	8	1	6	5	4	2	3	1	4	6	1	3	8	5	4	4	4	4	4	5	7	27	27	
124	Febbre puerperale	1	4	1	1	1	1	1	2	2	1	1	3	3	3	3	1	124	124
121 a 123, 125, 126	Altre malattie di gravidanza, parto e puerperio	1	4	1	1	1	1	1	2	2	1	1	3	3	3	3	1	121 a 123, 125, 126	
77	Bronchite acuta	4	18	1	17	8	11	18	20	17	13	21	3	2	1	23	4	37	5	28	14	10	17	12	27	37	27	40	10	77	77		
78	Bronchite cronica	4	18	1	17	8	11	18	20	17	13	21	3	2	1	23	4	37	5	28	14	10	17	12	27	37	27	40	10	78	78		
81	Polmonite crupale	4	18	1	17	8	11	18	20	17	13	21	3	2	1	23	4	37	5	28	14	10	17	12	27	37	27	40	10	81	81		
82	Bronco polmonite acuta	4	18	1	17	8	11	18	20	17	13	21	3	2	1	23	4	37	5	28	14	10	17	12	27	37	27	40	10	82	82		
79	Malattie della pleura	21	32	9	18	20	14	18	7	4	16	20	11	36	9	37	5	33	15	29	11	14	9	10	10	10	22	16	15	81	81		
29 e 31	Tubercolosi disseminata e polmonare	31	65	40	30	36	44	49	18	23	41	35	24	28	9	37	5	33	15	29	11	14	9	10	10	10	22	16	15	82	82		
30, 32 a 37	Altre forme tubercolari	2	8	..	3	3	6	6	2	4	2	2	2	35	19	70	31	29	27	82	20	21	25	22	32	41	40	27	26	29 e 31	29 e 31		
90	Malattie del cuore	49	146	24	44	58	34	47	21	29	21	36	27	6	19	21	29	12	10	32	4	11	9	6	2	11	14	4	7	30, 32 a 37	30, 32 a 37		
87	Malattie delle arterie	4	19	3	6	12	8	18	8	8	7	19	6	52	6	4	4	4	12	10	32	4	11	9	6	2	11	14	4	7	87	87	
64	Apoplessia e congestione cerebrale	47	141	40	55	27	32	45	26	33	50	46	57	10	8	19	3	12	10	32	4	11	9	6	2	11	14	4	7	64	64		
59	Meningite semplice cerebrale e spinale	5	18	8	4	3	4	7	5	2	3	18	14	38	17	75	34	62	42	40	36	49	40	44	40	42	59	36	64	59	59		
63	Encefalite	15	46	13	32	34	44	20	21	24	24	51	28	2	1	7	7	1	4	9	5	3	3	2	2	2	2	2	2	2	63	63	
72	Eclampsia infantile	2	12	6	4	6	2	1	5	5	4	3	3	4	2	2	5	4	3	3	3	3	3	2	2	2	2	2	2	2	72	72	
134	Reumatismo articolare acuto	4	6	6	7	6	4	6	5	3	3	6	4	2	3	6	2	27	12	11	11	10	10	65	134	134	134		
45	Pellagra	4	14	3	6	7	6	4	6	5	3	3	6	4	2	3	6	2	27	12	11	11	10	10	65	134	134	134		
47	Diabete	1	3	3	1	2	1	3	1	2	2	4	45	45	
138	Alcolismo cronico	1	3	3	1	2	1	3	1	2	2	4	138	138	
48 a 58	Tumori maligni	17	53	11	30	20	22	22	19	13	16	20	22	22	32	89	19	47	29	39	23	19	19	16	26	35	21	13	6	48 a 58	48 a 58		
140 a 156	Tumori maligni per causa accidentale	3	17	..	5	8	9	15	8	9	7	7	6	7	3	10	..	5	16	22	8	13	15	6	12	12	5	15	15	140 a 156	140 a 156		
157	Tumori maligni per omicidio	3	17	..	5	8	9	15	8	9	7	7	6	7	3	1																	

Segue Tav. V. — C) Morti, durante l'anno 1922, nei 75 Comuni non capoluoghi che contavano
classificati secondo le

non meno di 20.000 abitanti presenti alla data del Censimento del 10 giugno 1911,
principali cause di morte.

Num. dell'Elenco nosologico (a)	CAUSE DI MORTE	Segue C A M P A N I A											PUGLIE													SICILIA	Num. dell'Elenco nosologico		
		S. Maria Capua Vetere	Sessa Aurunca	Afragola	Resina	San Giovanni Telesano	Torre Annunziata	Torre del Greco	Cava / del Tirreni	Nocera Inferiore	Andria	Bisceglie	Bitonto	Canosa di Puglia	Corato	Fasano	Gioia del Colle	Molfetta	Monopoli	Buvo di Puglia	Terlizzi	Trani	Cerignola	Monte Sant'Angelo	Franca-villa Fontana	Martina Franca		Ostuni	Castro-giovanni
1 a 5	Malattie fetali e vizi congeniti		1	1	4	3	3	6	2	3	1	2	3	1	1	1	1	2	2	1	1	4	3	30	2	6	1	5	
6	Atrofia congenita, immaturità	10	12	4	18	5	21	26	21	17	88	37	45	32	15	12	18	15	20	48	40	46	33	7	17	24	6		
39 e 40	Anemia e leucemia	1	4	4	5	5	4	6	1	36	23	9	10	29	2	3	3	18	11	3	2	5	7	25	10	5	16		
44	Marasmo senile	34	23	12	43	28	60	59	54	95	87	57	111	59	35	96	61	58	67	55	45	30	70	25	34	74			
97	Malattie dello stomaco, atropia	5	9	18	18	11	37	19	9	4	15	27	19	14	6	67	19	17	7	23	26	9	2	5	15	97			
104	Diarrea, enterite, colera indigeno, ulcera intestinale, ecc.	85	43	58	98	82	134	134	86	113	62	108	97	43	62	25	80	48	77	22	27	426	84	85	90	46			
99	Epatite, cirrosi epatica	1	7	4	5	4	8	1	2	2	9	5	3	6	3	2	2	1	5	37	5	10	2	7	2	1			
112	Malattie dei reni	15	12	2	24	20	20	61	21	9	70	36	18	72	13	17	90	9	18	49	31	7	13	27	24	13			
110	Appendicite																												
110 a	Peritonite	2	1	3	1	4	2	5	6	3	1	1	1	8	3	3	5	4	3	4	1	1	1	3	2	4			
8	Morbillo	4	1	1	17	5	23	2	1	1	3	18	2	2	3	2	2	2	4	4	18	2	2	3	1	6			
9	Scarlattina	5	1	1	1	1	1	1	1	1	1	4	5	4	1	4	1	1	1	3	3	6	7	3	92	1			
10	Risipola	2				2	1	1	1	2	2	4	2	1	3	2	2	2	2	2	2	2	7	3	2	1	9		
11	Febbre tifoidea	6	4	2	4	3	7	3	11	6	1	2	8	4	3	3	5	6	2	4	10	16	4	4	6	9			
13	Meningite cerebro spinale epidemica																										11		
16	Ipertosse	1		5	4		5	5	7	12	2	1	2	2	1	1	10	1	4	1	2	3	1	4	1	3			
14	Difterite			1						1		1	2	2	2	2	3	3	1	1	1	1	1	1	1	1			
15	Laringite crupale																										15		
18 e 19	Febbri da malaria e cachessia palustre		5		1						7	2	9	6	2	1	3	1	1	1	2	9	11	4	4	4			
17	Influenza	6	11	26	15	13	75	15	22	44	3	6	7	3	2	4	2	2	1	10	21	11	11	4	8	18 e 19			
22	Sifilide	2		1	4	13	1	3	22	44	1	1	2	3	3	1	1	1	1	3	1	1	1	1	1	1	22		
71	Tetano e trisma			5			2			1		1	1	1		3			1	1							71		
24	Pustola maligna, carbonchio			1						1																	24		
27	Rabbia											1															27		
124	Febbre puerperale		1														4	3		1	2	2	1	1	1	1	12		
121 a 123, 125, 126	Altre malattie di gravidanza, parto e puerperio	1	4			1			2		4	1	3	3	2		1	1		2	2	3			1	1	121 a 123, 125, 126		
77	Bronchite acuta	17	17	16	41	24	59	64	53	18	31	101	63	196	18	54	79	29	26	141	55	242	42	73	30	42			
78	Bronchite cronica	12	3	3	7	7	9	16	15	10	21	36	4	29	9	4	20	6	29	14	8	10	9	6	7	77			
81	Polmonite crupale	25	66	63	29	7	73	51	23	22	156	88	71	113	32	44	73	4	41	54	34	147	17	27	21	13			
82	Bronco polmonite acuta	30	35	168	57	81	74	105	32	51	158	108	1	2	1	6	3	2	1	10	79	204	21	41	27	58			
79	Malattie della pleura	17	15	10	15	19	39	27	33	18	48	20	14	24	14	13	43	25	24	14	50	49	16	14	24	26			
29 e 31	Tubercolosi disseminata e polmonare	12	5	6	13	11	30	9	7	6	69	25	14	25	7	6	18	5	12	17	38	30	5	3	6	9			
30, 32 a 37	Altre forme tubercolari	48	55	50	29	35	65	46	54	57	91	63	51	51	27	53	60	66	52	49	63	45	34	49	40	37			
90	Malattie del cuore	23	12	4	4	13	17	10	7	12	3	8	5	5	2	2	3	1	1	16	8	5	3	5	4	5			
87	Malattie delle arterie	39	26	52	16	28	28	33	53	34	67	48	25	61	38	23	32	39	26	25	35	41	22	23	30	42			
59	Apoplessia e congestione cerebrale	5	6	4	4	3	6	3	8	2	9	61	54	32	6	14	7	9	21	29	53	53	4	14	9	10			
63	Meningite semplice cerebrale e spinale	1	1	1	1	1	1	1	1	1	1	1	1	1	1	1	1	1	1	1	1	1	1	1	1	1	63		
72	Encefalite	25	18	34	13	31	26	34	16	13	407	1	1				1	1			6						72		
134	Eclampsia infantile																										134		
45	Reumatismo articolare acuto	1																									45		
47	Pellagra	1	1	1	2	1	4	4	1	3	1									3	1		1	1	2	3			
138	Diabete																										138		
48 a 58	Alcoolismo cronico	10	14	10	4	10	18	11	11	7	26	10	4	27	10	17	15	12	7	11	22	11	7	12	19	4			
140 a 156	Tumori maligni	7	13	6	4	6	10	11	8	6	10	4	5	16	5	4	9	8	2	7	6	14	5	8	4	5			
157	per causa accidentale	4	2	2				3		3				1	2	2	2				2	5	6	2	4	1			
158 a	per omicidio	4																									158 a		
160 a 168	Morte violenta in seguito a ferite riportate in guerra	4					4					1			2	1	3	1		1	4	1		1	1	5			
	per suicidio	22	29	23	25	26	39	56	29	85	65	50	25	42	22	27	34	25	77	17	41	59	21	26	50	37			
	Altre malattie	1		3		6	3	2		4												2					22		
	Causa ignota o non dichiarata																												
	TOTALE GENERALE	483	460	647	529	504	921	855	585	675	579	695	856	701	1050	389	399	832	460	553	609	725	1595	476	573	586	448	480	

a) Veggasi la nota a pagina 336.

Tav. VI. — Bambini illegittimi ed esposti morti nel Regno nei primi cinque anni di età durante l'anno 1922, classificati per sesso e per le principali cause di morte.

Numero dell'Elenco nosologico	CAUSE DI MORTE (a)	Bambini illegittimi ed esposti morti nel Regno, classificati per età											
		fino a 1 mese		da 1 mese a 12 mesi		di 1 anno		di 2 anni		di 3 anni		di 4 anni	
		Maschi	Femmine	Maschi	Femmine	Maschi	Femmine	Maschi	Femmine	Maschi	Femmine	Maschi	Femmine
1 a 5	Malattie fetali e vizi congeniti	47	41	18	17	1	1
6	Atrofia congenita, immaturità	1 007	908	168	218
39 e 40	Anemia e leucemia	118	167	15	15	3	3	..	1
97	Malattie dello stomaco, atresia	144	99	170	144	17	26	2	2	1
104	Diarrea, enterite, colera indigeno, ecc.	221	208	968	1 066	218	350	50	68	8	20	5	8
99	Epatite, cirrosi epatica	1	..	1
112	Malattie dei reni	4	7	11	16	6	18	7	9	3	5	1	2
110 a	Peritonite	1	4	3	..	2	1
8	Morbillo	11	8	16	8	14	13	2	4	..	3
9	Scarlattina	2	..	5	1	4	5	3	4	5	..	2	..
10	Risipola	7	5	8	3	..	1	..	1
11	Febbre tifoidea	2	2	2	4	3	1	1	1	..
16	Ipertosse	2	2	20	58	3	21	1	4	2	3
14	Difterite	1	1	6	5	10	9	4	3	..	3	..	2
15	Laringite crupale	1	..	1
18 e 19	Febbri da malaria e cachessia palustre	2	8	9	6	4	1	4	..	1	1	1
17	Influenza	1	20	19	6	7	5	2	1	3	1	1
22	Sifilide	34	34	53	47	2	3	3	1	1
71	Tetano e trisma	2	1	1
24	Pustola maligna, carbonchio	1
77	Bronchite acuta	95	77	240	318	62	140	15	34	1	17	2	5
78	Bronchite cronica	1	2	1	..	1
81	Polmonite crupale	14	8	58	71	26	36	4	15	2	2	1	2
82	Bronco polmonite acuta	38	21	210	231	102	151	29	38	9	12	6	4
79	Malattie della pleura	3	..	1
29 e 31	Tubercolosi disseminata e polmonare	2	1	9	7	9	10	2	4	1	1	1	1
30, 32 a 37	Altre forme tubercolari	6	..	37	39	14	21	10	3	2	1	1	1
90	Malattie del cuore	1	..	10	14	3	2	1	1
64	Apoplessia e congestione cerebrale	2
59	Meningite semplice cerebrale e spinale	2	29	36	8	9	1	4	4	2	1	3
63	Encefalite	1	7	..	1
72	Eclampsia infantile	65	81	111	153	18	46	10	16	1	5	..	2
134	Reumatismo articolare acuto	1
48 a 56	Tumori maligni	1	1	1	..	1
140 a 156	Morte violenta	1	2	4	3	10	5	10	5	3	2	3	1
157	Altre malattie	2	1
	Altre malattie per causa accidentale	123	114	90	92	31	44	8	14	5	7	4	5
	Altre malattie per infanticidio	14	34	5	3	2	1	1
	Causa ignota o non dichiarata
	TOTALE	1 816	1 613	2 386	2 783	602	938	186	257	52	92	31	43

(a) In questo elenco sono indicate soltanto quelle cause che nell'anno 1922 produssero la morte di bambini illegittimi ed esposti nei primi cinque anni di età.

Tavola VII. — Morti nel Regno, durante l'anno 1922, per causa violenta accidentale, classificati secondo il sesso, l'età e la specie dell'infortunio.

CAUSE delle morti accidentali	COMPLESSO			NUMERO DEI MORTI CLASSIFICATI PER ETÀ																			
				Fino a 1 anno		Da 1 a 4 anni		Da 5 a 14 anni		Da 15 a 29 anni		Da 30 a 39 anni		Da 40 a 49 anni		Da 50 a 59 anni		Da 60 a 69 anni		Da 70 anni in su		Età ignota	
	Totale	Maschi	Femmine	Maschi	Femmine	Maschi	Femmine	Maschi	Femmine	Maschi	Femmine	Maschi	Femmine	Maschi	Femmine	Maschi	Femmine	Maschi	Femmine	Maschi	Femmine		
In istato d'ubriachezza . . .	43	39	4	2	2	3	..	3	..	12	..	8	1	7	1	3	..	1	..
Per annegamento	1 401	1 082	319	6	3	232	189	187	51	285	32	84	17	59	15	77	14	66	20	74	24	12	4
Per freddo	150	122	28	4	5	3	..	5	1	9	2	9	1	9	2	20	2	26	3	34	11	3	1
Per insolazione	84	54	30	4	1	1	3	5	6	9	4	3	4	10	6	5	1	7	2	10	3
Per fulminazione:																							
A) naturale	101	79	22	2	..	12	6	23	5	12	6	13	4	4	..	7	1	4	..	2	..
B) da apparecchi elettrici	139	125	14	1	24	3	40	3	26	1	18	3	10	..	4	..	2	..	1	..
Per caduta	3 654	2 782	872	16	15	88	48	246	80	422	49	313	48	322	57	350	96	471	138	534	327	20	14
Per lesioni causate da scoppio di esplosivi, di armi da fuoco, di mine, ecc.	646	557	89	..	1	9	10	87	26	260	19	59	10	43	8	31	4	20	2	4	3	14	6
Per ferite da taglio	31	24	7	1	..	2	5	9	1	1	..	5	..	3	..	3	1
Per lesioni da macchine agrarie e industriali.	39	38	1	1	1	..	10	..	8	..	8	..	7	..	3	1	..
Per schiacciamento	1 460	1 222	238	2	1	40	34	152	41	277	37	197	16	173	24	164	25	116	25	87	32	14	5
Per violenze d'animali	100	84	16	3	3	19	3	16	..	7	..	10	..	11	2	11	2	5	6	2	..
Per ustione	1 977	878	1 099	38	46	515	499	84	157	55	47	17	18	19	24	24	27	34	68	83	198	9	15
Per soffocamento	84	57	27	14	10	10	12	7	4	8	1	1	..	5	..	5	..	2	..	5
Per asfissia	229	164	65	24	21	24	12	14	2	27	7	16	4	16	1	13	1	11	5	15	12	4	..
Per avvelenamento acuto . . .	182	98	84	..	4	20	11	15	8	11	26	11	14	13	3	9	4	12	5	6	7	1	2
Per morsi di vipera o di altri animali velenosi	11	5	6	1	..	3	1	2	1	..	2	..	1
Per cause diverse o non de- terminate	841	674	167	8	2	22	8	72	20	131	22	71	12	82	13	163	13	86	21	93	55	6	1
TOTALE	11 172	8 084	3 088	116	109	971	781	937	416	1 595	258	868	153	818	160	844	190	886	294	959	678	90	49

Tav. VIII. — Morti nel Regno, durante l'anno 1922, per causa violenta accidentale, classificati secondo il sesso ed i mesi e secondo la specie dell'infornuto.

MESI	In complesso			In istato d'ubbrichezza		Per annegamento		Per freddo		Per insolazione		Per fulminazione				Per caduta		Per lesioni causate da scoppio di esplosivi, di armi da fuoco, di mine, ecc.		Per ferite da taglio		Per lesioni da macchine agrarie e industriali		Per schiacciamento		Per violenze di animali		Per ustione		Per soffocamento		Per asfissia		Per avvelenamento		Per morsi di vipera o di altri animali velenosi		Per cause diverse o non determinate	
	Totale	M.	F.	M.	F.	M.	F.	M.	F.	M.	F.	naturale		da apparecchi elettrici		M.	F.	M.	F.	M.	F.	M.	F.	M.	F.	M.	F.	M.	F.	M.	F.	M.	F.	M.	F.	M.	F.		
												M.	F.	M.	F.																								
Gennaio	887	598	289	4	..	39	12	36	15	1	1	6	1	206	64	34	6	1	..	5	..	82	16	3	..	100	151	4	2	12	7	5	6	60	8
Febbraio	735	504	231	2	..	47	15	17	1	..	3	..	184	54	34	5	2	1	3	..	77	15	3	..	70	112	4	2	10	8	9	7	38	12
Marzo	749	541	208	3	..	46	37	5	4	1	1	1	215	62	36	2	5	..	1	..	78	13	73	71	5	3	18	3	3	6	..	1	48	8
Aprile	770	527	243	5	1	71	33	1	6	1	6	..	197	65	25	7	..	1	5	..	89	22	4	1	50	83	7	3	14	4	4	9	43	13
Maggio	878	659	219	3	..	122	31	3	1	6	4	4	..	216	78	48	7	3	1	83	20	11	2	77	50	4	1	15	7	16	6	2	1	46	10
Giugno	986	744	242	1	..	129	45	(a) 1	..	6	3	23	2	31	2	266	88	39	2	2	..	5	..	107	17	10	..	51	56	5	2	13	2	4	7	2	2	49	19
Luglio	1 163	894	269	5	..	205	32	15	9	5	1	22	3	306	91	43	10	1	2	3	..	127	23	11	6	60	55	4	1	10	1	6	8	..	1	71	26
Agosto	1 175	911	264	2	..	191	37	(b) 2	..	29	17	7	1	11	1	283	81	75	11	1	..	4	..	146	27	11	..	61	66	7	1	9	6	13	7	1	..	58	9
Settembre	920	658	262	2	2	58	19	3	..	1	..	12	8	12	3	225	83	74	18	3	1	1	1	104	21	9	3	56	69	6	1	19	5	7	6	..	1	66	21
Ottobre	927	676	251	3	..	63	31	2	1	9	3	16	1	221	61	52	6	1	..	5	..	116	21	7	2	72	90	4	5	17	8	17	8	71	14
Novembre	978	703	275	4	1	63	12	22	3	4	..	5	2	237	85	47	6	1	..	2	..	119	25	12	2	96	115	5	2	12	8	7	5	67	9
Dicembre	1 004	669	335	5	..	48	15	33	9	1	..	8	..	226	65	50	9	4	1	4	..	94	18	3	..	112	151	2	4	15	6	7	9	57	18
ANNO	11 172	8 084	3 068	39	4	1 082	319	122	28	54	30	79	22	125	14	2 782	872	557	89	24	7	38	1	1 222	238	84	16	878	1 099	57	27	164	65	98	84	5	6	674	167

(a) Bambino di 3 anni, snarrito in una pineta, e morto per assideramento.
 (b) Morti per assideramento in Comune situato in alta montagna.

Tav. IX. — Maschi morti nel Regno, durante l'anno 1922, per causa violenta accidentale, in età

PROFESSIONI O CONDIZIONI	Totale dei maschi da 15 anni in su morti per causa violenta accidentale	In istato d'ubbrichezza	Per annegamento	Per freddo	Per insolazione	Per fulminazione		Per caduta
						naturale	da apparecchi elettrici	
Agricoltori, boscaioli e carbonai	1 063	15	208	33	26	30	12	679
Braccianti, manovali, cantonieri e selciatori	504	2	45	9	6	7	12	205
Pastori	51	..	4	2	..	3	..	18
Minatori, marmisti, cavatori e solfatai	107	..	2	1	48
Fabbricanti, meccanici, elettricisti, maniscalchi, arrotini e stagnini	249	3	18	..	2	1	32	85
Macchinisti e fuochisti	38	1	2	15
Fornaciari e vasaia	20	..	7	2	3
Vetrai	19	..	2	13
Muratori, scalpellini, copritetti, pittori di stanze e imbianchini	290	3	13	4	..	3	8	159
Falegnami, verniciatori, ebanisti, carrozzai, sellai, carpentieri e segatori di legna	98	1	21	3	1	36
Cestai	5	5
Tappezzieri e materassai	9	8
Cartai e cernitori di stracci	5	..	1	3
Tipografi	12	..	4	9
Filatori e tessitori	16	1	1
Conciatori di pelli	6	..	2	1
Calzolai, sellai e valigiai	78	..	15	5	1	27
Sarti	22	..	4	1	7
Cappellai	4	..	2	1
Barbieri	9	..	1	1
Mugnai, pastai, tornai e panettieri	60	..	11	1	18
Orefici, orologiai e gioiellieri	12	..	1	1	3
Caffettieri e pasticceri	14	..	1	5
Trattori, vinai e osti	16	..	1	1	1
Camerieri d'esercizi pubblici	11	..	4	2
Lattai	8	..	1	..	1	5
Macellai e pizzicagnoli	41	1	3	1	..	23
Fabbricanti e operai non specificati	258	..	25	2	1	2	9	88
Marinai, pescatori, barcajoli e capitani marittimi	83	..	25	1	..	1	..	29
Cocchieri, stallieri, carrettieri o mulattieri	250	3	13	1	1	64
Ferrovieri e tramvieri	129	..	6	1	4	45
Fattorini postali e telegrafici	25	1	1	16
Droghieri e farmacisti	8	..	1	1
Negozianti, albergatori, sensali, spedizionieri, tabaccai e impresari	195	2	26	8	2	55
Commessi di negozio	18	..	4	..	1	1
Fruttivendoli, pescivendoli e venditori ambulanti	42	1	5	1	23
Domestici, cuochi, uscieri, sacrestani e portieri	43	..	2	1	26
Facchini, spazzini, lustrascarpe e cavacessi	81	..	10	2	..	1	..	20
Impiegati pubblici e privati e pensionati civili	134	2	20	6	1	..	1	32
Corpi armati (escluso l'esercito)	25	..	10	2
Militari e pensionati militari	130	..	16	2	57
Maestri e professori	49	..	6	20
Sacerdoti e monaci	7	..	1	1	2
Medici e veterinari	11	..	2	3
Infermieri	9	..	1	2
Avvocati e notai	18	..	2	5
Ingegneri e agrimensori	175	..	17	..	2	..	1	11
Proprietari, benestanti e capitalisti	52	..	12	92
Studenti	52	..	9	20
Mendicanti e ricoverati	52	..	9	11	22
Altre professioni o professioni ignote	596	4	75	17	4	10	11	226
TOTALE	6 060	37	657	110	44	65	101	2 432

da 15 anni in su, classificati secondo la professione o condizione e secondo la specie dell'infortunio.

PROFESSIONI O CONDIZIONI	Per lesioni causate da scoppi, di esplosivi, d'armi da fuoco, di mine, ecc.	Per ferite da taglio	Per lesioni da macchine agrarie e industriali	Per schiacciamento	Per violenze di animali	Per ustione	Per soffocamento	Per asfissia	Per avvelenamento acuto	Per morsi di vipera o di altri animali velenosi	Per cause diverse o non determinate
Braccianti, manovali, cantonieri e selciatori	43	2	..	97	2	23	6	8	2	..	35
Pastori	6	5	2	4	2	..	5
Minatori, marmisti, cavatori e solfatai	23	28	..	1	..	2	1	..	6
Fabbricanti, meccanici, elettricisti, maniscalchi, arrotini e stagnini	29	..	7	36	3	9	..	2	1	..	21
Macchinisti e fuochisti	3	11	1	1	..	4
Fornaciari e vasaia	1	5	5
Vetrai	1	1	..	2	1
Muratori, scalpellini, copritetti, pittori di stanze e imbianchini	9	..	2	47	..	7	..	1	2	..	32
Falegnami, verniciatori, ebanisti, carrozzai, sellai, carpentieri e segatori di legna	10	..	1	7	..	5	..	2	3	..	8
Cestai	1
Tappezzieri e materassai	1
Cartai e cernitori di stracci	1	1	..	1	1
Tipografi	1	3	1
Filatori e tessitori	1	..	1	1	..	1	1	..	1
Conciatori di pelli	1	..	1	1	..	1
Calzolai, sellai e valigiai	5	1	..	12	..	4	2	..	2	..	4
Sarti	1	3	..	1	..	2	3
Cappellai	1
Barbieri	1	1	1	..	2
Mugnai, pastai, tornai e panettieri	5	..	3	12	..	2	1	7
Orefici, orologiai e gioiellieri	1	4	..	1	1
Caffettieri e pasticceri	1	5	..	1	1
Trattori, vinai e osti	6	5	..	1	1
Camerieri d'esercizi pubblici	5
Lattai	1	5	..	1	4
Macellai e pizzicagnoli	1	5	..	1	1
Fabbricanti e operai non specificati	35	2	3	43	..	10	1	5	34
Marinai, pescatori, barcajoli e capitani marittimi	5	5	17
Cocchieri, stallieri, carrettieri o mulattieri	5	121	8	7	1	2	23
Ferrovieri e tramvieri	6	55	..	3	9
Fattorini postali e telegrafici	1	6	1
Droghieri e farmacisti	1	5
Negozianti, albergatori, sensali, spedizionieri, tabaccai e impresari	16	53	2	3	1	5	2	..	20
Commessi di negozio	3	5	..	1	..	1	2
Fruttivendoli, pescivendoli e venditori ambulanti	1	8	1	2
Domestici, cuochi, uscieri, sacrestani e portieri	1	6	7
Facchini, spazzini, lustrascarpe e cavacessi	5	..	2	19	2	5	..	2	3	..	10
Impiegati pubblici e privati e pensionati civili	7	1	..	43	..	3	1	3	1	..	14
Corpi armati (escluso l'esercito)	3	5	..	1	..	1	2
Militari e pensionati militari	23	18	1	1	..	3	9
Maestri e professori	2	16	5
Sacerdoti e monaci	2	2	1
Medici e veterinari	2	2	1	2	..	1
Infermieri	2
Avvocati e notai	1	3
Ingegneri e agrimensori	2	2	1
Proprietari, benestanti e capitalisti	9	14	4	3	1	..	5	..	27
Studenti	8	2	..	5	3	..	2
Mendicanti e ricoverati	6	6	..	1	..	1	4
Altre professioni o professioni ignote	36	2	4	96	6	37	4	16	6	..	42
TOTALE	461	21	37	1 028	62	241	26	102	63	1	572

Tavola X. — Suicidi, nell'anno 1922, classificati per sesso, per mesi e per mezzi o modi di uccisione e distribuiti per compartimenti.

	REGNO			Piemonte		Liguria		Lombardia		Veneto		Emilia		Toscana		Marche		Umbria		Lazio		Abruzzi e Molise		Campania		Puglie		Basilicata		Calabria		Sicilia		Sardegna	
	Totale	M	F	M	F	M	F	M	F	M	F	M	F	M	F	M	F	M	F	M	F	M	F	M	F	M	F	M	F	M	F	M	F		
Gennaio	194	144	50	19	8	16	2	29	10	15	5	15	7	8	3	3	..	2	3	6	..	2	3	12	2	6	3	2	1	7	3	2	..
Febbraio	194	153	41	30	5	14	3	20	4	18	3	15	5	10	3	5	1	2	..	10	1	2	1	9	9	3	1	1	..	2	..	12	4	..	1
Marzo	260	190	70	26	14	11	6	24	12	17	5	23	3	21	6	10	..	2	2	14	4	4	4	9	3	5	3	4	1	1	1	18	6	1	..
Aprile	281	197	84	22	2	16	5	33	22	20	12	18	9	20	5	6	2	5	1	10	6	7	2	17	4	7	2	5	1	10	10	1	1
Maggio	337	263	74	35	7	14	4	45	6	41	7	29	15	18	3	15	4	6	1	17	3	5	3	19	9	6	3	2	1	13	6	3	2
Giugno	325	241	84	31	7	13	2	41	15	30	6	29	17	22	5	7	..	6	2	9	6	6	6	16	3	6	4	4	2	17	8	4	1
Luglio	314	229	85	31	13	14	7	37	13	26	5	32	7	20	7	5	1	6	2	14	7	3	2	11	10	5	6	2	1	18	4	5	..
Agosto	266	195	71	28	11	10	7	27	8	19	6	21	8	11	8	6	3	6	1	13	4	2	1	15	5	15	4	..	1	5	1	14	3	3	..
Settembre	214	156	58	21	7	15	1	23	7	24	8	15	3	6	3	7	1	2	1	7	6	5	..	10	11	3	3	2	2	2	..	11	5	3	..
Ottobre	212	145	67	19	7	12	4	16	8	16	7	24	9	15	3	3	4	3	2	8	3	4	2	8	8	6	4	1	2	3	..	5	4	2	..
Novembre	215	160	55	21	6	21	2	22	5	17	4	21	4	14	6	3	1	9	4	2	2	8	12	4	1	4	1	11	7	3	..
Dicembre	218	153	65	26	7	9	6	18	8	13	5	19	12	14	3	5	..	4	2	6	3	4	3	14	5	8	3	4	..	1	..	7	6	1	2
Per annegamento . .	477	307	170	52	23	10	6	45	18	34	29	42	21	30	9	10	2	7	1	20	4	12	9	7	12	21	19	2	2	1	2	10	11	4	2
Con arma da fuoco . .	851	776	75	94	7	67	8	110	7	75	6	80	7	54	8	26	3	11	1	51	8	17	1	79	4	24	3	5	..	15	1	53	11	10	..
Con arma da taglio . .	108	84	24	13	6	6	..	18	4	10	1	6	5	6	3	2	1	6	..	1	1	7	3	5	1	..	3
Per impiccamento . .	582	459	123	70	21	25	4	75	12	73	11	59	29	52	11	13	3	8	1	8	..	8	6	13	2	6	1	5	2	4	..	31	18	9	2
Per precipitazione . .	296	195	101	22	4	22	8	33	18	19	5	15	9	16	8	9	2	10	2	17	17	3	5	14	13	5	1	3	4	5	5	2	..
Per schiacciamento . .	135	111	24	20	2	10	..	23	8	16	2	25	9	4	1	1	3	..	2	..	3	1	..	3	1	1	..
Per avvelenamento . .	383	145	238	15	24	8	18	18	44	16	16	16	12	7	13	5	3	4	7	13	17	3	7	16	45	9	13	5	2	9	14	1	3
Per asfissia	65	43	22	11	3	7	3	6	4	2	2	10	6	2	1	1	1	2	1	1	2
Con altro mezzo o con mezzo non determinato	133	106	27	12	4	10	2	7	3	11	1	8	1	3	1	9	3	4	3	3	1	8	2	4	..	2	2	1	..	23	4	1	..
TOTALE	3 030	2 226	804	309	94	165	49	335	118	256	73	261	99	174	55	75	16	44	18	123	47	46	29	148	81	74	37	14	6	31	9	143	66	28	7

Tav. XI. — Suicidi nel Regno, durante l'anno 1922, classificati secondo i mezzi o modi di uccisione, il sesso e l'età

E T À	Complesso			Per annegamento		Con arma da fuoco		Con arma da taglio		Per impiccamento		Per precipitazione		Per schiacciamento		Per avvelenamento		Per asfissia		Con altro mezzo o con mezzo non determinato	
	Totale	M.	F.	M.	F.	M.	F.	M.	F.	M.	F.	M.	F.	M.	F.	M.	F.	M.	F.	M.	F.
Fino a 15 anni.	18	11	7	3	2	3	2	3	1	..	1	2	1
Da 15 a 19 anni	221	113	108	11	21	59	16	3	..	13	9	7	11	7	3	7	44	1	1	5	3
» 20 » 24 »	439	291	148	13	14	169	16	5	2	42	12	16	14	16	5	18	80	2	2	10	3
» 25 » 29 »	283	194	89	22	12	103	11	5	3	27	9	8	8	6	2	14	36	3	3	6	5
» 30 » 39 »	474	325	149	37	24	126	16	11	8	57	31	23	20	23	6	25	34	9	7	14	3
» 40 » 49 »	459	368	91	55	24	99	6	23	2	96	25	29	13	14	2	22	16	12	..	18	3
» 50 » 59 »	495	401	94	51	29	112	2	17	3	98	25	41	12	17	3	33	15	9	2	23	3
» 60 » 69 »	360	301	59	63	21	64	2	10	5	74	8	35	10	16	1	17	6	7	3	15	3
» 70 » 79 »	204	163	41	47	15	21	2	7	1	36	3	28	10	7	1	6	3	..	4	11	2
» 80 anni in su	40	34	6	5	5	9	..	3	..	9	..	6	1	1	1	..
Età ignota	37	25	12	..	3	11	2	4	1	2	2	5	2	3	2
TOTALE	3 030	2 226	804	307	170	776	75	84	24	459	123	195	101	111	24	145	238	43	22	106	27

Tav. XII. — Suicidi nel Regno, durante l'anno 1922, classificati secondo lo stato civile, il sesso e i mezzi o modi di uccisione.

MEZZI DI UCCISIONE	Complesso			Celibi			Coniugati			Vedovi			Stato civile ignoto		
	Totale	Maschi	Femm.	Totale	Maschi	Femm.	Totale	Maschi	Femm.	Totale	Maschi	Femm.	Totale	Maschi	Femm.
Per annegamento	477	307	170	163	95	68	196	141	55	92	54	38	26	17	9
Con arma da fuoco	851	776	75	458	417	41	280	256	24	72	68	4	41	35	6
Con arma da taglio	108	84	24	33	24	9	55	43	12	15	12	3	5	5	..
Per impiccamento	582	459	123	184	145	39	297	231	66	87	71	16	14	12	2
Per precipitazione	296	195	101	112	72	40	119	79	40	54	37	17	11	7	4
Per schiacciamento	135	111	24	56	42	14	49	44	5	14	11	3	16	14	2
Per avvelenamento	383	145	238	204	56	148	137	68	69	30	14	16	12	7	5
Per asfissia	65	43	22	24	14	10	27	21	6	11	5	6	3	3	..
Con altro mezzo o con mezzo non determinato	133	106	27	44	33	11	58	47	11	18	16	2	13	10	3
TOTALE	3 030	2 226	804	1 278	898	380	1 218	930	288	393	288	105	141	110	31

Tav. XIII. — Suicidi nel Regno, durante l'anno 1922, in età da 15 anni in su, classificati per sesso e secondo la professione o condizione.

PROFESSIONI O CONDIZIONI	SUICIDI	PROFESSIONI O CONDIZIONI	SUICIDI
--------------------------	---------	--------------------------	---------

Maschi.

Agricoltori, boscaioli e carbonai	542	Macellai e pizzicagnoli	14
Braccianti, manovali e cantonieri	133	Fabbricanti e operai non specificati	59
Pastori e mandriani	12	Marinai, pescatori e barcaioli	22
Minatori e cavaatori	14	Cocchieri, stallieri e carrettieri	38
Fabbri, meccanici, elettricisti, arrotini, maniscalchi e stagnini	84	Ferrovieri e tramvieri	26
Macchinisti e fuochisti	7	Fattorini postali e telegrafici	15
Fornaciai	7	Droghieri e farmacisti	11
Muratori, scalpellini, pittori di stanze e imbianchini	74	Negozianti, albergatori, sensali e spedizionieri	134
Falegnami, verniciatori, ebanisti, carrozzai, carpentieri e segatori di legna	51	Commessi di negozio	20
Tappezziere	4	Fruttivendoli, pescivendoli e venditori ambulanti	9
Cartai	2	Domestici, uscieri e portieri	23
Tipografi e legatori	3	Facchini e spazzini	20
Filatori e tessitori	10	Impiegati pubblici e privati e pensionati civili	148
Conciatori di pelli	6	Corpi armati (escluso l'esercito)	14
Calzolai e sellai	49	Militari e pensionati militari	149
Sarti	18	Maestri e professori	25
Cappellai	4	Sacerdoti	1
Barbieri	8	Medici	9
Mugnai, pastai, fornai e panettieri	14	Infermieri	4
Orefici e orologiai	12	Avvocati e notai	20
Caffettieri	6	Ingegneri e agrimensori	5
Trattori e vinai	6	Proprietari e benestanti	94
Camerieri d'esercizio pubblici	19	Studenti	31
Lattai	4	Mendicanti e ricoverati	13
		Altre professioni o professioni ignote	222
		TOTALE	2 215

Femmine.

Contadine	128	Impiegate e pensionate	20
Braccianti e giornaliera	34	Maestre e professoresse	4
Filatrici e tessitrici	2	Levatrici	1
Calzolaie	1	Infermiere	18
Sarte, cucitrici, orlatrici e ricamatrici	31	Proprietarie e benestanti	2
Lavandaie	1	Studentesse	438
Negozianti e commercianti	11	Donne di casa	58
Commesse di negozio	3	Altre professioni o professioni ignote	
Cameriere, domestiche e inservienti	37		
		TOTALE	797

Tav. XIV. — Morti nel Regno, durante l'anno 1922, per omicidio, in età da 15 anni in su, classificati per sesso e secondo la professione o condizione.

PROFESSIONI O CONDIZIONI	OMICIDI	PROFESSIONI O CONDIZIONI	OMICIDI
--------------------------	---------	--------------------------	---------

Maschi.

Agricoltori, boscaioli e carbonai	776	Ferrovieri e tramvieri	28
Braccianti, manovali, cantonieri e selciatori	107	Fattorini postali e telegrafici	5
Pastori	72	Droghieri e farmacisti	4
Minatori e cavaatori	17	Negozianti, albergatori, sensali, tabaccaj e impresari	88
Fabbri, meccanici, elettricisti, arrotini, maniscalchi e stagnini	59	Commessi di negozio	3
Macchinisti e fuochisti	3	Fruttivendoli, pescivendoli e venditori ambulanti	13
Fornaciai	1	Domestici, uscieri e portieri	7
Muratori, scalpellini, pittori di stanze e imbianchini	62	Facchini e spazzini	18
Falegnami, carrozzai, e segatori di legna	40	Impiegati pubblici e privati	41
Tappezzieri	2	Corpi armati (escluso l'esercito)	17
Tipografi e legatori	7	Militari e pensionati militari	47
Filatori e tessitori	2	Maestri e professori	8
Calzalai e sellai	49	Sacerdoti	4
Sarti	9	Medici	4
Cappellai	6	Infermieri	1
Barbieri	5	Avvocati e notai	4
Mugnai, pastai, fornai e panettieri	19	Ingegneri	9
Caffettieri	1	Proprietari e benestanti	101
Trattori, vinali e osti	8	Studenti	23
Camerieri di esercizi pubblici	1	Mendicanti	3
Lattai	2	Altre professioni o professioni ignote	224
Macellai e pizzicagnoli	12		
Fabbricanti e operai non specificati	70		
Marinai, pescatori e bareaioli	13		
Cocchieri, stallieri, carrettieri e mulattieri	55		
		TOTALE	2 050

Femmine.

Contadine	62	Proprietarie e benestanti	5
Filatrici	1	Donne di casa	150
Sarte	3	Studentesse	2
Ostesse	4	Professioni ignote	36
Operai in genere	2		
Negozianti	7		
Impiegate e pensionate	6		
Levatrici	3		
		TOTALE	281

TAVOLE

Anno 1923

Tav. I. — Morti, durante l'anno 1923,
A. — Per

Numero dell'Elenco nosologico (a)	CAUSE DI MORTE	PIEMONTE				LIGURIA		L O M			
		Alessandria	Cuneo	Novara	Torino	Genova	Porto Maurizio	Bergamo	Brescia	Como	Cremona
1	Asfissia e apoplezia nel parto . . .	4	17	24	15	12	1	7	22	28	7
2	Iidrocefalo congenito, ernie cerebrali, spina bifida, mostruosità . . .	8	8	12	10	8	..	16	30	22	6
3	Cianosi, persistenza del foro di Botallo	10	7	9	23	14	1	10	17	12	7
4	Atresia (delle narici, dell'esofago, ecc.)	1	..	1	3	3	..	4	6	2	2
5	Labbro leporino	1	1	3	5	5	2	3	8	2	2
6	Atrofia congenita, immaturità . . .	244	336	266	335	452	48	671	568	332	301
7	Valuolo	1	1
8	Morbillo	10	5	9	13	103	3	217	58	33	89
9	Scarlattina	4	5	2	3	8	2	21	30	1	5
10	Risipola	27	25	26	51	44	3	23	22	29	14
11	Febbre tifoidea	114	104	96	217	168	22	331	220	206	89
12	Tifo petecchiale	1
13	Meningite cerebro spinale epidemica	1	1	2	..
14	Difterite	20	34	30	72	51	5	56	60	26	29
15	Laringite crupale	4	16	..	1	28	..	12	1
16	Ipertosse	53	106	40	116	63	9	187	85	83	81
17	Influenza	167	178	161	337	286	33	87	185	94	84
18	Febbri da malaria	4	5	4	..	5	1	5	3	..	5
19	Cachessia palustre	2	1
20	Dissenteria	2	2	..
22	Sifilide	9	1	7	31	59	5	18	15	13	9
23	Setticemia, ptoemia	53	34	51	122	117	9	74	69	57	44
24	Pustola maligna, carbonchio . . .	6	6	2	7	2	..	2	4	..	1
25	Moccio, cimurro	1
26	Lebbra	1	1	1
27	Rabbia	1	1	1	2	1	..	1	3
28	Altre malattie infettive e infezioni non determinate	7	3	2	1	1	1	..
29	Tubercolosi disseminata	61	56	71	125	122	22	53	127	67	54
30	Meningite tubercol., idrocefalo acquisito	72	64	82	183	218	26	101	133	133	69
31	Tubercolosi polmonare, tisi	880	591	811	1 789	1 766	188	621	816	837	360
32	Tabe mesenterica	46	27	16	75	39	11	37	40	30	34
33	Scrofolo disseminata	5	3	1	8	6	1	5	8	3	4
34	Lupus	3	1	3	3	3	1	1	..	4	..
35	Artrite fungosa, sinovite fungosa . .	9	4	11	13	16	..	5	6	8	4

classificati secondo 168 cause di morte.
province.

Numero dell'Elenco nosologico (a)	B A R D I A				V E N E T O								E M I L I A	
	Mantova	Milano	Pavia	Sondrio	Belluno	Padova	Rovigo	Treviso	Udine	Venezia	Verona	Vicenza	Bologna	Ferrara
1	1	32	8	..	5	11	1	4	7	16	20	6	5	7
2	11	17	6	4	10	12	3	7	24	10	16	16	7	11
3	10	22	5	1	4	7	2	2	11	9	8	2	14	7
4	2	1	1	2	2	1	4	2	4	7	3	1
5	1	15	2	1	3	..	2	2	3	3	5	3	3	..
6	244	941	150	66	196	819	530	440	402	697	327	422	414	446
7
8	4	490	8	24	24	23	15	62	159	113	16	49	43	4
9	2	14	4	..	1	7	6	2	5	7	6	1	5	..
10	8	98	14	4	6	19	10	11	34	21	27	22	40	24
11	111	547	92	61	25	130	75	82	113	187	162	95	102	69
12	1
13	..	6	1	4	1	2	1
14	17	59	18	17	9	39	27	53	77	67	53	35	38	19
15	..	31	2	..	5	3	7	25	..	10	..	28	10	..
16	31	288	27	12	34	172	10	96	102	41	102	152	65	46
17	59	229	106	44	62	146	54	90	133	96	122	68	120	94
18	3	11	3	..	1	10	69	10	13	74	6	3	..	37
19	..	4	1	6	8	4	4	15	1	3
20	..	1	1	1	..
22	6	42	5	..	9	18	3	6	15	24	22	15	32	13
23	30	223	36	4	10	54	28	53	40	58	38	44	100	31
24	..	2	1	..	1	1	1	..	1	2	..
25
26
27	..	11	1	4	1	1	2	2	..
28	3	1	..	1	1	3	..	7	7	13	5	3
29	68	223	39	16	44	172	50	74	121	61	93	75	71	82
30	49	424	80	29	73	223	90	196	184	200	110	125	129	73
31	308	2 873	539	121	354	771	360	641	936	743	608	700	752	378
32	14	156	33	7	36	49	41	25	50	34	34	72	66	34
33	..	11	1	1	3	9	6	4	10	9	1	11	3	3
34	..	3	1	..	1	2	1	1	..	1	1	1	2	1
35	6	15	1	1	4	4	5	1	4	4	5	1

(a) Nell'anno 1923 non si verificarono nel Regno casi di morte per « colera asiatico » (N. 21 dell'Elenco nosologico).

Numero dell'Elenco nosologico (a)	CAUSE DI MORTE	segue EMILIA						TOSCANA				MARCHE				UMBRIA	LAZIO	ABRUZZI E MOLISE				Numero dell'Elenco nosologico (a)				
		Forlì	Modena	Parma	Piacenza	Ravenna	Reggio nell'Emilia	Arezzo	Firenze	Grosseto	Livorno	Lucca	Massa e Carrara	Pisa	Siena	Ancona	Ascoli Piceno	Macerata	Pesaro e Urbino	Perugia	Roma		Aquila degli Abruzzi	Campobasso	Chieti	Teramo
1	Asfissia e apoplezia nel parto . .	2	6	2	2	9	5	4	18	..	1	..	3	2	2	4	5	..	1	18	4	1	7	1	1	
2	Idrocefalo congenito, ernie cerebrali, spina bifida, mostruosità	4	17	12	6	5	5	5	33	4	2	12	15	6	7	6	5	10	5	15	24	8	13	15	10	2
3	Cianosi, persistenza del foro di Botallo	5	7	8	3	3	8	6	17	1	1	2	4	10	3	2	1	..	4	33	6	4	7	4	3	
4	Atresia (delle narici, dell'esofago, ecc.)	..	5	4	3	..	1	3	3	..	1	1	1	..	2	1	6	..	2	1	5	2	..	1	..	4
5	Labbro leporino	..	1	1	2	..	3	1	3	1	..	1	1	..	3	2	1	1	1	5	15	2	1	3	3	5
6	Atrofia congenita, immaturità	392	541	473	175	165	354	280	594	131	62	155	165	165	244	259	246	215	484	697	819	394	380	348	249	6
7	Valuolo	1	7
8	Morbillo	6	4	7	10	2	3	1	11	..	9	2	5	2	18	45	5	5	3	72	611	109	30	93	7	8
9	Scarlattina	1	1	3	3	6	2	4	23	13	4	4	8	21	4	6	2	70	1	93	444	48	79	9	14	9
10	Risipola	13	10	19	10	15	19	17	59	6	10	12	11	8	21	15	16	20	12	33	99	20	24	21	17	10
11	Febbre tifoidea	76	73	72	68	58	78	78	194	44	20	38	45	85	67	94	71	40	46	183	482	85	110	90	54	11
12	Tifo petecchiale	1	12
13	Meningite cerebro spinale epidemica	1	..	2	1	1	1	1	1	5	2	1	..	1	13
14	Difterite	43	20	29	27	6	21	34	45	9	8	25	18	14	7	17	15	17	41	86	108	37	31	23	9	14
15	Laringite crupale	13	13	..	2	2	4	5	6	4	1	2	..	8	5	..	9	11	10	37	33	20	14	9	14	15
16	Ipertosse	77	89	67	32	37	108	71	153	12	6	57	26	49	67	38	37	21	21	114	231	79	4	16	74	16
17	Influenza	114	76	73	49	75	68	85	226	38	21	101	43	88	88	66	93	67	79	130	367	116	143	165	99	17
18	Febbri da malaria	..	5	3	1	1	3	28	..	1	..	3	1	2	1	3	1	6	112	12	41	41	3	18
19	Cachessia palustre	1	1	1	1	1	1	16	2	8	6	4	19	
20	Dissenteria	3	..	8	..	20
22	Sifilide	7	6	6	4	14	8	7	35	3	9	8	2	12	2	12	7	7	3	25	165	12	13	15	5	22
23	Setticemia, ptomia	29	58	23	32	24	28	23	107	17	28	29	15	58	21	36	32	23	22	78	209	30	23	33	27	23
24	Pustola maligna, carbonchio	..	2	1	..	1	1	1	2	4	..	2	4	..	2	1	1	4	20	3	4	5	2	24
25	Moccio, cimurro	1	25
26	Lebbra	1	..	1	1	1	..	26
27	Rabbia	2	2	1	..	3	1	1	1	..	4	..	2	1	..	27	
28	Altre malattie infettive e infezioni non determinate	4	10	2	1	..	2	1	3	3	1	..	2	2	1	6	..	28
29	Tubercolosi disseminata	65	57	61	20	26	43	29	112	13	31	42	37	24	63	62	41	17	51	89	154	15	20	28	32	29
30	Meningite tubercol., idrocefalo acquisito	74	75	93	55	41	68	33	133	21	22	50	39	52	33	60	48	39	45	101	361	51	37	51	33	30
31	Tubercolosi polmonare, tisi	367	317	287	297	256	330	304	1 256	170	245	361	244	421	233	340	153	193	261	634	1 618	275	243	252	218	31
32	Tabes mesenterica	18	20	23	11	10	25	43	108	18	14	21	17	35	15	15	22	26	38	84	106	34	54	44	41	32
33	Scrofola disseminata	4	7	4	1	4	7	6	6	1	..	3	..	4	8	2	2	1	4	11	25	5	6	2	2	33
34	Lupus	1	..	1	1	1	..	2	1	2	3	..	2	34
35	Artrite fungosa, sinovite fungosa	7	2	2	2	1	46	1	1	6	5	3	1	5	2	2	1	4	9	..	1	3	1	35

(a) Nell'anno 1923 non si verificarono nel Regno casi di morte per « colera asiatico » (N. 21 dell'Elenco nosologico).

Numero dell'Elenco nosologico (a)	CAUSE DI MORTE	CAMPANIA					PUGLIE			BASILI-CATA	
		Avellino	Benevento	Caserta	Napoli	Salerno	Bari delle Puglie	Foggia	Lece	Potenza	Catanzaro
1	Asfissia e apoplezia nel parto . .	3	4	7	13	2	12	14	17	6	14
2	Idrocefalo congenito, ernie cerebrali, spina bifida, mostruosità .	6	15	30	36	20	28	21	40	23	23
3	Cianosi, persistenza del foro di Botallo	6	1	14	38	8	1	3	18	5	5
4	Atresia (delle narici, dell'esofago, ecc.)	1	1	6	7	7	7	3	9	2	3
5	Labbro leporino	1	2	9	9	3	3	4	7	..	3
6	Atrofia congenita, immaturità . .	267	194	585	573	409	1.282	476	657	423	361
7	Vaiuolo	3	1	..	1	..	4	..	1
8	Morbillo	215	5	209	95	68	393	572	101	271	97
9	Scarlattina	130	37	48	51	5	100	87	58	195	112
10	Risipola	18	7	42	43	17	57	27	69	41	29
11	Febbre tifoidea	67	38	179	242	178	188	168	160	60	149
12	Tifo petecchiale	1	1	1	1
13	Meningite cerebro spinale epidemica	4	2
14	Difterite	12	7	28	27	23	24	23	45	13	31
15	Laringite crupale	14	7	30	69	17	5	..	62	25	..
16	Ipertosse	50	13	79	105	86	31	16	45	42	65
17	Influenza	110	92	138	426	220	109	259	118	127	200
18	Febbri da malaria	30	17	33	15	22	38	191	143	131	143
19	Cachessia palustre	4	1	6	7	7	6	19	43	14	43
20	Dissenteria	1	1
22	Sifilide	3	6	33	227	24	23	13	36	25	46
23	Setticemia, piemia	23	23	84	117	43	114	34	132	29	44
24	Pustola maligna, carbonchio . . .	8	6	4	6	6	7	20	6	26	9
25	Moccio, cimurro
26	Lebbra	1
27	Rabbia	1	1	3	10	3	6	..	4	..	1
28	Altre malattie infettive e infezioni non determinate	1	..	3	1	..	11	12	6	..	6
29	Tubercolosi disseminate	14	10	47	55	23	53	51	27	16	31
30	Meningite tubercol., idrocefalo acquisito	40	20	37	174	55	147	45	175	37	46
31	Tubercolosi polmonare, tisi	220	159	531	1.274	376	632	373	888	264	332
32	Tabes mesenterica	42	25	103	273	58	317	61	88	59	43
33	Scrofolo disseminata	2	8	14	5	8	4	11	6	5
34	Lupus	1	5	..	1	..	1	1	..
35	Artrite fungosa, sinovite fungosa .	1	2	3	13	4	..	3	7	7	6

Numero dell'Elenco nosologico (a)	CALABRIE		SICILIA							SARDEGNA		
	Cosenza	Reggio di Calabria	Caltanissetta	Catania	Girgenti	Messina	Palermo	Siracusa	Trapani	Cagliari	Sassari	
1	3	11	..	4	2	3	4	9	..	8	3	1
2	17	15	11	13	17	13	41	11	25	9	13	2
3	6	4	5	6	20	6	7	4	2	18	10	3
4	..	6	..	3	1	2	4	3	2	6	4	4
5	1	1	3	5	2	5	4	1	2	2	3	5
6	233	392	373	625	359	374	617	329	244	453	221	6
7	1	..	38	1	1	7
8	1	45	143	24	31	60	127	5	2	142	29	8
9	1	157	9	24	71	16	99	1	15	..	5	9
10	21	26	83	24	11	26	16	17	11	9	17	10
11	96	126	..	144	75	208	175	75	79	113	49	11
12	1	2	..	12
13	..	2	24	2	1	..	1	1	..	2	..	13
14	18	40	3	23	14	15	23	9	16	15	18	14
15	24	13	50	7	1	2	8	2	..	15
16	57	50	113	31	45	47	45	62	15	180	104	16
17	141	186	68	166	151	170	126	83	96	177	95	17
18	59	112	15	112	88	47	115	144	98	430	167	18
19	12	21	1	21	22	12	19	19	24	95	57	19
20	3	2	2	..	20
22	21	43	19	32	9	20	18	26	11	13	10	22
23	32	73	25	61	51	84	112	35	34	42	32	23
24	17	5	..	2	5	1	6	4	4	23	6	24
25	1	25
26	2	26
27	..	1	2	1	1	..	4	1	3	27
28	59	11	7	1	7	9	3	2	28
29	22	21	8	16	15	17	33	19	17	96	75	29
30	37	35	31	42	19	43	63	38	33	100	101	30
31	327	303	218	502	215	434	767	286	282	691	539	31
32	64	32	35	38	27	37	68	25	25	63	37	32
33	4	7	7	11	3	5	1	4	3	15	6	33
34	1	..	1	1	..	3	1	3	..	34
35	7	..	3	6	3	2	6	3	3	9	6	35

(a) Nell'anno 1923 non si verificarono nel Regno casi di morte per « colera asiatico » (N. 21 dell'Elenco nosologico).

Segue Tavola I. — Morti, durante l'anno 1923, classificate secondo 168 cause di morte.
A — Per provincie.

Numero dell'Elenco nosologico	CAUSE DI MORTE	PIEMONTE				LIGURIA		LOMBARDIA					VENETO							EMILIA		Numero dell'Elenco nosologico				
		Alessandria	Cuneo	Novara	Torino	Genova	Porto Maurizio	Bergamo	Brescia	Como	Cremona	Manova	Milano	Pavia	Sondrio	Belluno	Padova	Rovigo	Treviso	Udine	Venezia		Verona	Vicenza	Bologna	Ferrara
36	Tubercolosi delle ossa e d'altri organi	17	29	21	59	26	7	38	30	33	21	7	69	13	3	20	31	8	26	36	27	27	24	20	14	36
37	Morbo di Pott	14	9	12	28	18	2	21	7	15	6	4	39	4	1	7	9	8	5	11	8	8	17	32	11	37
38	Rachitide	5	6	3	13	15	..	36	16	20	7	20	28	5	1	2	77	90	26	29	70	26	29	9	71	38
39	Anemia	93	105	59	151	144	26	151	131	98	53	40	252	47	9	41	234	190	37	125	36	109	132	68	106	39
40	Leucemia	30	19	33	54	50	9	17	20	31	15	12	56	22	2	5	31	25	12	23	19	28	21	22	11	40
41	Porpora emorragica	4	2	5	6	8	2	4	3	3	3	2	12	1	1	1	2	..	2	3	6	2	5	4	2	41
42	Emofilia	5	5	6	5	4	1	3	9	4	2	..	12	..	2	1	3	1	4	7	6	2	1	7	1	42
43	Scorbuto	5	1	..	1	2	..	2	3	..	1	1	2	1	..	9	4	2	2	..	2	..	2	1	1	43
44	Marasmo senile	1 064	814	1 006	1 686	801	165	489	554	614	430	359	1 189	544	154	290	559	382	368	751	333	483	563	495	334	44
45	Pellagra	4	1	..	2	4	5	1	6	2	22	2	..	1	12	2	3	4	4	6	18	1	1	45
46	Gotta	11	1	6	3	9	5	2	..	2	5	3	3	1	1	..	5	1	3	2	1	1	..	46
47	Diabete	39	38	56	86	120	16	19	36	46	19	12	88	16	6	2	16	9	20	33	24	23	27	51	16	47
48	disseminati in più organi	11	14	29	54	31	3	15	32	8	31	30	57	17	10	10	10	2	10	17	13	18	11	17	11	48
49	dell'utero, vagina, ovaia	51	38	54	168	89	13	30	51	50	24	22	198	36	6	11	34	17	26	55	34	43	31	70	36	49
50	delle mammelle	22	16	27	60	46	5	20	21	22	8	12	74	19	6	6	25	4	11	23	17	27	16	19	10	50
51	della vescica, uretra, prostata, del pene, dei testicoli	25	51	15	34	26	4	10	15	12	7	6	41	14	1	4	16	8	6	9	17	15	7	20	8	51
52	della bocca, labbra, lingua, del palato, delle fauci, della tiroide, laringe, trachea	26	21	46	62	54	10	20	32	22	24	31	94	21	11	8	44	16	30	36	56	32	19	43	18	52
53	dello stomaco, esofago	254	150	224	349	293	52	209	241	249	175	120	800	198	46	62	154	65	109	182	128	87	82	305	95	53
54	del fegato	86	56	102	106	128	15	49	55	56	37	23	177	50	8	16	41	18	30	46	50	45	24	77	34	54
55	della milza, del pancreas, intestino, peritoneo	87	44	89	185	139	26	72	62	88	39	37	261	90	11	15	68	18	34	49	65	39	39	107	29	55
56	delle ossa, articolazioni	11	9	21	22	19	2	6	19	7	8	10	23	8	1	..	7	6	1	16	8	9	6	3	3	56
57	dei centri nervosi e organi dei sensi	9	3	3	22	1	1	9	4	14	1	3	45	..	1	5	1	1	..	12	..	4	6	11	1	57
58	d'altri organi	107	61	84	160	156	32	65	65	95	27	27	228	76	13	22	64	35	63	74	75	54	39	88	29	58
59	Meningite semplice cerebrale e spinale	127	109	105	188	195	20	182	199	134	74	66	520	81	34	37	137	48	53	93	100	59	86	129	45	59
60	Mielite, tabe dorsale	31	17	21	77	51	14	22	20	35	13	7	90	12	3	7	13	1	6	22	16	13	16	41	8	60
61	Morbo di Landry, di Friedreich, di Parkinson	12	9	11	19	22	5	7	7	15	6	2	30	9	..	1	4	9	1	15	7	8	4	11	6	61
62	Paralisi infantile	7	6	4	7	11	..	7	7	8	2	5	8	10	3	1	13	14	6	18	6	5	7	4	6	62
63	Encefalite	18	24	54	70	60	3	45	54	37	21	13	100	25	6	14	27	14	27	49	18	31	39	51	38	63
64	Apoplessia e congestione cerebrale	728	720	824	1 373	987	165	737	888	810	549	597	2 067	564	112	130	503	281	426	523	453	634	590	812	427	64
65	Tumori cerebrali e spinali (a)	2	13	10	1	38	12	..	7	6	..	12	1	..	12	4	15	7	7	5	..	1	6	65
66	Rammollimento cerebrale	9	17	8	23	12	5	..	14	14	6	14	40	9	2	1	4	10	4	12	14	6	1	41	8	66
67	Paralisi progressiva, demenza paralitica	66	39	53	43	103	12	8	66	21	20	25	103	66	5	4	53	31	21	45	20	26	3	15	12	67
68 e 69	Epilessia, isterismo	25	24	35	60	52	4	24	20	21	12	10	78	15	6	18	15	8	13	19	6	12	23	28	9	68 e 69
70	Corea	1	2	..	2	2	..	2	4	2	2	2	5	2	..	1	3	2	1	3	..	3	3	70
71	Tetano e trisma	21	12	20	23	15	2	13	21	7	9	8	28	5	2	7	12	9	25	27	17	14	9	10	5	71
72	Eclampsia infantile	85	131	69	120	162	16	149	78	89	29	60	157	23	12	24	126	55	193	149	127	45	120	44	53	72
73	Successioni della pazzia	1	1	..	1	3	1	..	1	..	2	2	73

(a) Escluse le affezioni cancerose e tubercolari.

Segue Tavola I. — Morti, durante l'anno 1923,
A — Per

Numero dell'elenco nosologico (a)	CAUSE DI MORTE	segue EMILIA						T O			
		Forlì	Modena	Parma	Piacenza	Ravenna	Reggio nell'Emilia	Arezzo	Firenze	Grosseto	Livorno
36	Tubercolosi delle ossa e d'altri organi	13	21	15	7	16	14	6	42	6	7
37	Morbo di Pott	5	8	7	5	7	6	8	35	2	3
38	Rachitide	22	35	18	7	11	27	5	10	3	6
39	Anemia	32	33	37	37	34	71	36	65	19	7
40	Leucemia	15	16	15	17	6	5	12	27	3	3
41	Porpora emorragica	3	11	7	..	2
42	Emofilia	1	3	6	3	..	1	1	6	1	..
43	Scorbuto	2	4	2	..	3
44	Marasmo senile	389	516	314	350	243	389	458	943	155	92
45	Pellagra	1	1	2	6	5
46	Gotta	2	2	3	2	1
47	Diabete	13	16	22	23	10	16	11	48	4	10
48	disseminati in più organi	30	11	50	7	12	12	9	42	4	9
49	dell'utero, vagina, ovaia	27	35	27	3	35	27	20	36	13	23
50	delle mammelle	13	19	7	13	9	12	15	39	1	6
51	della vescica, uretra, prostata, del pene, dei testicoli	4	1	4	5	4	7	9	35	4	9
52	della bocca, labbra, lingua, del palato, delle fauci, della tiroide, laringe, trachea	14	17	11	15	18	14	12	60	3	14
53	dello stomaco, esofago	215	104	129	96	194	112	171	563	78	52
54	del fegato	31	34	33	33	27	33	23	97	21	6
55	della milza, del pancreas, intestino, peritoneo	33	30	44	21	43	47	33	179	21	22
56	delle ossa, articolazioni	7	8	5	3	4	5	14	3	4
57	dei centri nervosi e organi dei sensi	2	..	6	7	9	..	3	6
58	d'altri organi	40	43	85	25	35	56	24	154	15	15
59	Meningite semplice cerebrale e spinale	41	62	47	48	38	81	39	128	31	33
60	Mielite, tabe dorsale	6	6	21	8	4	19	14	20	10	4
61	Morbo di Landry, di Friedreich, di Parkinson	4	2	7	2	2	7	4	24	1	6
62	Paralisi infantile	5	3	10	2	3	8	6	6	3	2
63	Encefalite	20	20	21	14	19	22	12	48	11	5
64	Apoplessia e congestione cerebrale	450	546	444	301	375	536	467	1 135	160	155
65	Tumori cerebrali e spinali (a)	10	6	10	1	19	..	1
66	Rammollimento cerebrale	4	6	39	6	16	18	7	35	3	..
67	Paralisi progressiva, demenza paralitica	5	12	14	49	9	13	13	142	6	1
68	Epilessia, isterismo	15	5	13	11	2	15	18	31	..	3
69	Corea	2	1	1
71	Tetano e trisma	13	3	9	4	11	12	6	10	2	3
72	Eclampsia infantile	108	53	35	34	36	61	55	165	53	23
73	Successioni della pazzia	1

(a) Escluse le affezioni cancerose e tubercolari.

classificati secondo 168 cause di morte
provincie

Numero dell'elenco nosologico	TOSCANA				MARCHE				UMBRIA	LAZIO	ABRUZZI E MOLISE				Numero dell'elenco nosologico
	Lucca	Massa e Carrara	Pisa	Siena	Ancona	Ascoli Piceno	Macerata	Pesaro e Urbino	Perugia	Roma	Aquila degli Abruzzi	Campobasso	Chieti	Teramo	
36	15	8	17	5	9	14	8	14	31	43	18	22	10	10	36
37	13	2	3	2	5	4	4	6	13	41	3	3	3	7	37
38	8	3	6	1	17	13	22	13	19	14	22	14	15	23	38
39	22	41	42	12	64	11	41	19	130	293	124	61	74	62	39
40	5	10	11	7	10	11	6	8	17	62	15	24	15	11	40
41	2	2	..	2	3	1	..	7	5	14	..	2	8	1	41
42	3	3	1	1	..	1	..	2	13	2	..	3	2	42	42
43	..	1	1	1	2	3	43	43
44	452	259	369	242	425	473	465	443	1 118	996	818	663	680	551	44
45	3	1	1	2	3	1	7	1	45
46	..	1	3	3	2	4	1	..	6	2	1	4	5	3	46
47	29	13	22	5	13	18	16	10	51	157	18	5	10	17	47
48	13	9	9	21	16	2	3	9	11	108	5	5	7	1	48
49	33	12	32	16	26	16	16	17	51	158	17	17	23	22	49
50	15	5	12	10	12	9	13	8	21	37	17	9	3	10	50
51	12	4	8	4	8	2	3	4	20	52	2	8	3	4	51
52	17	11	18	11	16	11	12	10	20	77	9	7	12	16	52
53	89	82	133	162	87	57	111	98	139	339	77	38	29	27	53
54	35	8	27	18	27	17	27	29	52	154	25	12	19	14	54
55	56	12	54	30	22	10	19	21	67	165	23	14	19	14	55
56	5	8	7	3	2	..	9	3	11	27	3	2	2	6	56
57	11	2	10	..	2	..	4	1	10	51	6	5	3	4	57
58	46	27	38	32	41	30	38	33	93	139	34	50	45	34	58
59	52	28	49	25	35	19	24	18	63	249	48	56	37	33	59
60	14	4	10	2	14	7	6	3	13	56	20	23	31	12	60
61	6	5	7	3	6	5	3	5	12	41	7	8	7	6	61
62	2	..	5	2	12	12	28	15	30	24	7	2	5	4	62
63	11	7	11	13	16	11	17	13	46	100	9	16	15	14	63
64	435	176	469	400	546	436	534	463	1 258	1 848	581	598	569	568	64
65	..	3	..	7	2	5	..	3	65
66	10	3	5	13	10	9	..	9	..	142	11	4	5	8	66
67	15	3	13	6	40	15	13	12	17	138	13	10	18	16	67
68	10	10	19	10	10	13	7	13	33	37	33	20	22	25	68
69	1	..	1	..	1	1	2	..	1	..	1	1	2	1	70
71	1	2	7	6	5	6	9	9	12	10	2	4	10	4	71
72	46	36	51	63	144	113	241	185	342	567	161	103	236	313	72
73	1	6	73

Numero dell'Elenco nosologico	CAUSE DI MORTE	CAMPANIA					PUGLIE			BASILI-CATA	
		Avellino	Benevento	Caserta	Napoli	Salerno	Bari delle Puglie	Foggia	Lecce	Potenza	Catanzaro
36	Tubercolosi delle ossa e d'altri organi	13	7	17	50	20	44	14	32	20	20
37	Morbo di Pott	4	7	7	15	11	15	7	11	9	8
38	Rachitide	5	5	14	23	7	32	10	17	16	11
39	Anemia	103	71	101	247	182	64	98	401	90	61
40	Leucemia	15	5	36	58	41	35	19	43	31	16
41	Porpora emorragica	3	3	6	18	10	6	5	12	11	3
42	Emofilia	..	1	3	11	5	10	1	5	1	5
43	Scorbuto	3	1	..	4	2	1	2	..	1	1
44	Marasmo senile	642	430	1 316	1 641	1 045	1 549	470	1 040	668	769
45	Pellagra	3
46	Gotta	1	3	4	5	3	2	4	14	3	5
47	Diabete	16	13	38	125	32	45	18	23	10	13
48	disseminati in più organi	..	1	4	27	7	3	1	11	..	8
49	dell'utero, vagina, ovaia	11	12	44	146	32	46	27	67	24	36
50	delle mammelle	12	6	17	70	19	36	17	22	8	17
51	della vescica, uretra prostatica, del pene, dei testicoli	4	2	8	16	7	7	2	8	6	5
52	della bocca, labbra, lingua, del palato, delle fauci, della tiroide, laringe, trachea	9	5	20	52	15	30	14	15	4	12
53	dello stomaco, esofago	23	21	76	84	56	57	30	53	37	57
54	del fegato	13	10	59	97	22	69	25	46	17	26
55	della milza, del pancreas, intestino, peritoneo	17	9	24	98	21	31	20	41	19	14
56	delle ossa, articolazioni	1	..	3	11	1	6	1	5	4	8
57	dei centri nervosi e organi dei sensi	4	3	..	23	8	..	1	17	6	6
58	d'altri organi	51	36	124	150	58	107	40	96	46	44
59	Meningite semplice cerebrale e spinale	74	36	92	486	131	114	116	246	70	71
60	Mielite, tabe dorsale	24	18	14	83	37	16	9	25	16	11
61	Morbo di Landry, di Friedreich, di Parkinson	8	9	10	20	9	12	8	9	4	9
62	Paralisi infantile	3	10	20	25	4	11	12	20	3	7
63	Encefalite	12	7	31	47	14	21	38	52	20	10
64	Apoplessia e congestione cerebrale	443	392	1 068	1 733	639	1 076	491	875	539	499
65	Tumori cerebrali e spinali (a)	14	4	6	6
66	Rammollimento cerebrale	5	3	4	4	1	10	1	4
67	Paralisi progressiva, demenza paralitica	7	5	19	83	30	8	5	20	3	27
68 e 69	Epilessia, isterismo	13	10	37	48	49	15	7	23	23	10
70	Corea	5	..	4	3	2	3	3	3
71	Tetano e trisma	16	9	14	30	8	11	9	16	9	6
72	Eclampsia infantile	243	159	955	1 068	356	997	368	344	322	467
73	Successioni della pazzia	5	1

(a) Escluse le affezioni cancerose e tubercolari.

Numero dell'Elenco nosologico (g)	SICILIA										SARDEGNA	
	Opposita	Reggio di Calabria	Caltanissetta	Catania	Girgenti	Messina	Palermo	Siracusa	Trapani	Cagliari	Sassari	Numero dell'Elenco nosologico (g)
36	23	14	18	11	9	10	29	12	7	26	31	36
37	6	2	5	5	3	5	13	7	4	14	6	37
38	20	21	12	25	7	11	15	25	11	44	24	38
39	69	171	236	312	197	154	317	172	98	187	92	39
40	13	32	18	55	30	11	37	35	14	32	20	40
41	6	3	9	9	7	7	9	7	7	7	3	41
42	1	2	..	13	4	4	7	4	6	4	..	42
43	11	5	1	..	2	1	..	2	..	43
44	751	756	676	1 153	671	1 042	1 840	555	582	743	381	44
45	45
46	7	10	2	5	1	4	4	5	4	3	1	46
47	18	21	25	68	11	29	63	29	17	24	19	47
48	3	3	1	3	5	11	1	..	2	11	7	48
49	36	31	16	49	18	38	52	22	12	24	11	49
50	14	9	5	23	7	12	24	16	14	11	11	50
51	6	7	5	8	3	4	6	9	4	4	4	51
52	4	7	2	16	7	12	7	8	7	16	8	52
53	55	50	30	101	17	92	53	37	22	41	36	53
54	21	24	16	45	12	31	44	15	25	22	12	54
55	15	15	11	31	15	25	44	19	8	19	14	55
56	..	2	2	3	..	3	3	8	2	..	10	56
57	6	5	2	17	3	9	6	1	9	..	1	57
58	48	57	42	89	29	76	162	41	42	48	22	58
59	54	53	45	71	39	82	214	42	45	51	46	59
60	33	33	13	24	7	29	39	11	7	19	8	60
61	8	6	..	5	3	6	16	8	7	6	5	61
62	7	15	2	3	3	10	11	14	7	7	15	62
63	11	18	26	18	12	22	24	8	9	25	14	63
64	550	397	306	722	415	485	861	453	412	385	171	64
65	6	5	8	5	65
66	8	2	11	..	1	5	3	2	2	5	7	66
67	8	17	33	32	47	60	150	50	46	50	27	67
68 e 69	18	15	5	23	18	28	36	15	11	17	12	68 e 69
70	..	1	5	1	1	..	70
71	2	5	3	7	4	18	12	1	4	4	1	71
72	287	171	75	118	97	204	80	82	24	62	31	72
73	1	73

Tav. I. — Morti, durante l'anno 1923,
A. — Per

Numero dell'Elenco nosologico (a)	CAUSE DI MORTE	PIEMONTE				LIGURIA		LOM			
		Alessandria	Cuneo	Novara	Torino	Genova	Porto Maurizio	Bergamo	Brescia	Como	Cremona
74	Malattie degli occhi (a)	1	1	2	1	2	1	..	
75	Malattie degli orecchi (a)	8	13	5	18	19	1	21	18	5	12
76	Malattie delle fosse nasali della trachea, della laringe (a)	8	15	10	19	13	1	22	25	13	10
77	Bronchite acuta	257	369	193	568	354	60	569	462	298	200
78	Bronchite cronica	137	181	178	232	101	19	41	139	63	72
79	Malattie della pleura (a)	63	58	36	88	160	13	60	52	66	22
80	Congestione e apoplezia polmonare	17	22	23	40	32	3	11	14	16	15
81	Polmonite crupale	453	532	411	971	539	81	479	486	507	172
82	Bronco polmonite acuta	660	632	619	1 439	1 536	193	890	784	608	325
83	Polmonite cronica, cangrena polmonare	9	35	43	36	23	1	17	36	8	22
84	Malattie della tiroide e del timo (a)	2	2	3	10	4	..	4	8	11	2
85	Morbo di Basedow	7	4	3	5	9	1	1	1	4	6
86	Asma, enfisema polmonare	37	34	49	74	52	11	17	24	35	42
87	Malattie delle arterie e cangrena senile degli arti	281	114	214	403	552	34	128	131	184	112
88	Malattie delle vene, flebite, emorroidi	12	3	9	15	16	3	5	3	7	3
89	Malattie dei vasi linfatici (linfangioite, adenite)	4	6	2	9	6	2	3	2	2	5
90	Malattie del cuore	1 381	1 369	1 497	2 734	1 993	361	1 088	1 274	1 495	694
91	Malattie del pericardio	2	5	4	4	4	..	3	9	2	8
92	Angina pectoris	24	21	20	48	37	9	8	20	15	15
93	Sincope (b)	88	120	123	27	53	4	28	69	36	37
94	Malattie della bocca e della lingua (a)	5	31	6	13	8	2	23	25	15	8
95	Orecchioni	1	1	3	1	2	..
96	Malattie delle tonsille, faringe, esofago (a)	17	25	14	31	20	2	19	11	8	9
97	Malattie dello stomaco, atresia (a)	61	97	91	153	49	22	204	184	147	70
98	Ulcera rotonda dello stomaco	19	20	23	36	39	3	9	15	18	14
99	Epatite, cirrosi epatica	130	87	112	189	205	38	64	107	86	84
100	Atrofia gialla acuta del fegato	2	..	4	1	2	1	..	3	2	3
101	Calcoli biliari	6	3	10	15	21	..	6	2	6	3
102	Ittero	22	27	24	35	27	3	28	40	24	18
103	Malattie della milza e del pancreas (a)	1	..	1	2	2	1	1	1	1	1
104	Diarrea, enterite, colera indigeno, ulcera intestinale, ecc.	912	1 242	667	1 296	1 153	134	4 209	2 421	1 769	659
105	Volvolo, occlusione intestinale	49	41	44	84	56	11	35	39	39	17
106	Tumori intestinali e addominali (a)	2	16	14	2	16	..	7

classificati secondo 168 cause di morte.
provincie.

Numero dell'Elenco nosologico (a)	BARDIA				VENETO								EMILIA		
	Mantova	Milano	Pavia	Sondrio	Belluno	Padova	Rovigo	Treviso	Udine	Venezia	Verona	Vicenza	Bologna	Ferrara	
74	..	3	..	1	..	2	2	2	1	1	74
75	11	23	9	4	3	14	..	9	13	10	14	3	5	7	75
76	10	20	5	5	6	23	13	16	13	25	15	13	5	8	76
77	168	815	214	94	209	300	185	251	348	237	152	333	266	171	77
78	63	156	75	28	51	59	21	31	112	53	106	39	80	34	78
79	16	150	74	11	12	55	12	23	28	30	23	36	42	12	79
80	3	34	12	2	8	12	9	13	9	8	18	14	17	3	80
81	112	1 099	231	101	105	216	89	202	269	244	226	243	419	109	81
82	287	2 032	412	179	268	594	186	493	732	660	468	540	636	330	82
83	11	42	8	3	5	16	6	20	22	24	13	10	10	7	83
84	4	9	2	1	1	3	..	7	6	4	..	7	2	1	84
85	1	13	4	..	2	1	1	2	2	5	4	6	6	2	85
86	19	79	49	9	26	32	23	16	42	18	30	40	30	12	86
87	92	464	226	22	38	294	92	222	197	371	137	136	236	89	87
88	2	12	4	2	3	3	..	3	6	1	6	2	14	5	88
89	1	8	..	2	..	3	3	3	4	3	3	3	1	1	89
90	595	3 192	922	334	334	786	358	674	1179	658	844	885	1 223	406	90
91	2	6	4	1	..	3	1	4	3	4	3	5	8	2	91
92	13	47	19	2	5	19	8	16	28	22	17	15	18	20	92
93	35	137	31	14	5	25	26	10	19	9	57	31	18	24	93
94	6	46	5	3	4	8	5	11	13	6	4	8	3	7	94
95	..	1	2	..	1	..	1	1	1	..	1	1	95
96	8	19	4	10	..	13	7	3	14	9	3	4	10	1	96
97	95	304	10	38	80	18	38	157	249	134	94	129	73	101	97
98	16	41	12	5	8	19	5	10	35	25	9	11	17	6	98
99	54	280	59	14	32	67	29	49	90	72	69	53	82	33	99
100	..	4	2	1	..	100
101	..	21	5	1	2	2	3	4	6	7	6	4	9	..	101
102	12	76	23	1	7	24	8	26	33	26	18	18	19	10	102
103	..	6	1	1	..	2	..	2	..	103
104	805	3 829	496	360	453	1 576	818	824	1398	1155	1 155	1 382	683	685	104
105	25	35	25	10	15	25	10	27	29	40	33	35	37	18	105
106	4	4	3	6	5	3	106

(a) Escluse le affezioni cancerose e tubercolari.
(b) Esclusa la sincope da parto.

Numero dell'Elenco nosologico	CAUSE DI MORTE	Segue EMILIA						TOSCANA				MARCHE				UMBRIA	LAZIO	ABRUZZI E MOLISE				Numero dell'Elenco nosologico (a)				
		Forlì	Modena	Parma	Piacenza	Ravenna	Reggio nell'E- milia	Arezzo	Firenze	Grosseto	Livorno	Lucca	Massa e Car- rara	Pisa	Stena	Ancona	Ascoli Piceno	Macerata	Pesaro e Urbino	Perugia	Roma		Aquila degli Abruzzi	Campobasso	Chieti	Teramo
74	Malattie degli occhi (a)	1	..	1	..	1	2	2	1	..	1	1	1	74	
75	Malattie degli orecchi (a)	11	7	4	4	1	8	7	12	2	3	4	4	5	3	6	2	3	4	8	39	1	3	2	5	75
76	Malattie delle fosse nasali, della trachea, della laringe (a)	2	6	5	3	5	4	3	10	1	..	3	6	7	1	13	7	11	3	8	29	8	8	6	7	76
77	Bronchite acuta	279	257	217	188	145	267	236	412	107	65	133	124	112	222	282	188	173	300	662	585	328	376	264	230	77
78	Bronchite cronica	62	39	85	22	41	43	27	118	17	12	57	29	39	45	37	39	44	52	96	177	88	91	79	73	78
79	Malattie della pleura (a)	10	22	32	24	14	20	14	94	5	15	6	12	18	19	17	17	9	13	49	116	31	18	15	16	79
80	Congestione e apoplezia polmonare	5	5	4	1	8	6	6	43	3	2	3	2	6	4	5	1	8	2	10	32	8	7	10	4	80
81	Polmonite crupale	185	213	200	153	125	182	172	551	85	117	154	167	160	151	127	142	148	172	488	1 001	285	328	317	180	81
82	Bronco polmonite acuta	364	449	369	294	290	366	321	1 086	94	203	283	215	335	292	341	266	247	279	809	1 945	529	330	417	355	82
83	Polmonite cronica, cangrena polmonare	6	3	23	7	6	7	4	17	2	3	7	7	7	7	5	2	3	4	6	24	3	5	8	3	83
84	Malattie della tiroide e del timo (a)	2	1	2	1	1	3	..	4	1	6	..	1	2	1	2	3	7	10	2	1	..	1	84
85	Morbo di Basedow	1	2	1	..	1	1	2	1	..	1	3	2	4	1	3	1	2	85
86	Asma, enfisema polmonare	20	18	37	22	13	18	22	32	9	2	15	10	14	17	20	17	16	9	49	148	30	46	75	79	86
87	Malattie delle arterie e cangrena senile degli arti	144	174	119	92	95	101	59	371	40	69	129	32	99	134	61	100	67	81	162	604	86	84	108	90	87
88	Malattie delle vene, flebite, emorroidi	..	7	3	1	3	3	3	14	2	1	5	..	3	2	3	4	2	3	4	29	3	1	2	2	88
89	Malattie dei vasi linfatici (linfangiome, adenite)	..	4	5	2	..	3	4	4	3	4	5	..	1	7	1	2	4	6	2	1	89
90	Malattie del cuore	482	738	554	435	412	454	449	1 327	218	247	546	400	479	385	600	547	587	490	1 415	1 930	870	783	641	512	90
91	Malattie del pericardio	2	3	3	..	1	2	..	4	..	3	2	3	1	1	1	1	..	1	5	3	..	2	7	1	91
92	Angina pectoris	11	1	7	8	16	8	5	59	4	12	19	3	15	5	7	6	7	10	13	105	18	20	19	6	92
93	Sincope (b)	5	6	28	40	9	11	3	28	5	..	12	8	11	13	7	7	14	7	18	46	13	19	10	9	93
94	Malattie della bocca e della lingua (a)	9	9	9	4	7	8	10	18	1	1	2	4	3	2	3	9	3	5	20	25	12	8	13	6	94
95	Orecchioni	1	1	3	1	..	2	2	1	..	2	1	95
96	Malattie delle tonsille, faringe, esofago (a)	7	9	4	3	4	6	8	10	4	5	7	11	10	4	5	3	5	7	18	28	11	10	8	7	96
97	Malattie dello stomaco, atresia (a)	109	78	81	21	30	65	57	19	15	25	39	44	34	27	44	57	41	122	100	197	104	117	71	88	97
98	Ulcera rotonda dello stomaco	16	9	7	11	10	8	19	51	2	9	13	8	20	14	11	11	5	8	15	85	16	7	4	7	98
99	Epatite, cirrosi epatica	29	51	46	32	30	37	38	113	21	20	37	32	39	23	48	18	26	19	78	211	51	49	30	30	99
100	Atrofia gialla acuta del fegato	2	1	4	1	..	2	1	..	1	2	1	2	2	1	..	100
101	Calcoli biliari	6	6	4	1	2	1	2	9	3	3	2	1	6	6	1	3	1	2	8	15	4	2	6	3	101
102	Ittero	19	17	19	14	6	13	10	28	9	..	11	12	5	10	7	13	7	13	22	53	18	11	30	13	102
103	Malattie della milza e del pancreas (a)	1	1	1	1	..	1	..	3	2	..	3	16	5	..	1	1	103
104	Diarrea, enterite, colera indigeno, ulcera intestinale, ecc.	734	602	479	393	431	739	626	1 152	240	209	343	477	413	362	655	536	564	529	1 641	2 622	1 497	960	986	742	104
105	Volvolo, occlusione intestinale	21	25	25	11	14	13	15	44	5	7	16	8	17	24	15	13	13	10	33	70	22	20	27	20	105
106	Tumori intestinali e addominali (a)	3	7	8	1	3	4	1	..	6	..	1	106

(a) Escluse le affezioni cancerose e tubercolari.
 (b) Esclusa la sincope da parto.

Numero dell'Elenco nosologico	CAUSE DI MORTE	CAMPANIA					PUGLIE			BASILI-CATA		CALABRIE		SICILIA								SARDEGNA		Numero dell'Elenco nosologico
		Avellino	Benevento	Caserta	Napoli	Salerno	Bari delle Puglie	Foggia	Lecce	Potenza	Catanzaro	Cosenza	Reggio di Calabria	Caltanissetta	Catania	Girgenti	Messina	Palermo	Siracusa	Trapani	Cagliari	Sassari		
74	Malattie degli occhi (a)	..	1	..	1	1	1	..	2	2	..	1	1	74	
75	Malattie degli orecchi (a)	3	..	4	22	8	24	11	13	4	9	4	2	6	8	3	5	6	4	5	4	75		
76	Malattie delle fosse nasali, della trachea, della laringe (a)	11	7	16	24	14	32	36	18	12	18	6	12	8	10	6	11	9	5	6	11	3	76	
77	Bronchite acuta	426	356	638	1 256	663	1 889	684	1 062	771	573	453	564	567	930	473	490	597	506	310	360	239	77	
78	Bronchite cronica	102	45	168	250	114	357	112	150	110	83	105	85	67	133	66	62	96	120	52	114	60	78	
79	Malattie della pleura (a)	27	12	67	158	44	110	27	76	46	41	28	36	24	67	26	49	112	33	19	33	11	79	
80	Congestione e apoplezia polmonare	2	1	15	26	13	26	12	15	6	5	5	9	9	5	4	8	10	10	6	8	9	80	
81	Polmonite crupale	402	274	764	1 418	452	837	506	824	415	496	336	535	384	685	377	454	959	334	284	511	266	81	
82	Bronco polmonite acuta	621	249	1 215	3 040	950	1 831	637	860	659	545	405	545	464	890	500	611	738	410	358	598	291	82	
83	Polmonite cronica, cangrena polmonare	8	4	29	32	11	33	22	9	9	24	2	7	6	9	2	7	10	9	7	21	19	83	
84	Malattie della tiroide e del timo (a)	2	5	3	3	1	5	3	2	1	2	3	..	3	7	2	1	2	84	
85	Morbo di Basedow	1	1	4	5	2	3	..	1	1	1	1	1	..	1	1	2	2	85	
86	Asma, enfisema polmonare	22	19	61	70	52	36	43	47	36	27	55	40	13	44	40	33	35	11	13	36	22	86	
87	Malattie delle arterie e cangrena senile degli arti	67	57	300	576	147	159	61	110	93	60	90	66	48	77	35	90	182	59	66	88	71	87	
88	Malattie delle vene, flebite, emorroidi	2	3	6	10	2	2	4	2	1	1	2	4	..	1	1	1	3	1	..	5	2	88	
89	Malattie dei vasi linfatici (linfangiite, adenite)	3	1	4	3	3	3	4	2	2	4	7	1	1	..	2	1	1	89	
90	Malattie del cuore	895	537	1 645	2 114	1 078	1 526	604	1 250	940	823	791	823	488	1 077	565	976	1 448	545	442	639	318	90	
91	Malattie del pericardio	2	1	9	7	6	7	2	5	8	9	4	2	4	6	..	2	4	1	1	4	2	91	
92	Angina pectoris	18	13	31	139	41	26	18	25	13	21	14	26	10	34	15	14	53	11	12	14	8	92	
93	Sincope (b)	12	13	46	51	20	22	24	27	31	24	27	8	6	5	4	6	7	5	11	13	13	93	
94	Malattie della bocca e della lingua (a)	5	5	6	28	17	21	17	38	26	23	14	8	17	38	11	8	18	65	20	6	7	94	
95	Orecchioni	1	7	..	4	3	1	1	1	2	1	2	1	..	2	2	2	2	4	3	95	
96	Malattie delle tonsille, faringe, esofago (a)	7	8	20	18	10	26	27	19	22	12	11	14	12	8	9	10	18	8	8	16	13	96	
97	Malattie dello stomaco, atrepsia (a)	139	89	235	524	293	604	150	419	155	155	75	181	161	291	171	86	135	172	40	95	100	97	
98	Ulcera rotonda dello stomaco	6	8	14	25	11	26	15	17	9	20	16	11	4	26	6	19	16	9	6	9	12	98	
99	Epatite, cirrosi epatica	47	31	113	215	90	123	80	103	60	71	46	40	38	122	45	60	112	61	35	105	53	99	
100	Atrofia gialla acuta del fegato	1	..	2	..	1	3	2	1	1	..	1	1	1	1	..	1	..	1	1	3	..	100	
101	Calcoli biliari	5	3	13	12	8	10	5	5	4	1	5	3	1	7	1	5	9	8	1	..	1	101	
102	Ittero	13	5	37	54	29	26	40	54	15	13	18	19	19	30	24	19	36	18	23	35	19	102	
103	Malattie della milza e del pancreas (a)	3	..	4	7	2	2	1	1	2	2	..	4	6	1	1	1	1	..	1	103	
104	Diarrea, enterite, colera indigeno, ulcera intestinale, ecc.	1 081	499	1 883	3 122	1 526	2 097	2 018	2 836	1 819	1 470	1 187	1 243	1 520	2 661	1 451	1 160	1 863	1 866	831	1 413	926	104	
105	Volvolo, occlusione intestinale	24	13	51	80	41	78	22	58	46	32	35	20	9	33	16	17	43	15	18	27	18	105	
106	Tumori intestinali e addominali (a)	7	17	2	3	4	3	5	1	106	

(a) Escluse le affezioni cancerose e tubercolari.

(b) Esclusa la sincope da parto.

Segue Tavola I. — Morti, durante l'anno 1922.
4 — Per

Numero dell'Elenco nosologico	CAUSE DI MORTE	PIEMONTE				LIGURIA		LOMBARDIA				Numero dell'Elenco nosologico
		Alessandria	Cuneo	Novara	Torino	Genova	Porto Maurizio	Bergamo	Brescia	Como	Cremona	
107	Ernie intestinali e addominali	28	27	20	90	51	4	11	11	15	3	107
108	Malattie da echinococco	2	1	..	2	108
109	Ascaridi, tenia, anchilostoma e altri parassiti intestinali	1	12	6	4	7	..	28	21	7	4	109
110	Appendicite	12	8	17	48	20	4	15	16	18	10	110
110a	Peritonite	69	96	61	190	190	12	91	63	60	46	110a
111	Idrope-ascite	15	11	5	9	1	1	6	3	7	6	111
112	Malattie dei reni (a)	226	197	250	557	451	46	213	206	186	101	112
113	Id. della vescica (a)	24	28	24	64	49	6	10	18	20	17	113
114	Calcoli renali e vescicali	3	..	4	8	7	..	1	1	2	1	114
115	Malattie dell'uretra e prostata (a)	31	26	32	64	51	8	10	13	29	6	115
116	Id. delle capsule surrenali	6	5	6	9	3	2	2	4	1	1	116
117	Id. dei testicoli (a)	1	1	117
118	Id. dell'ovaia (a)	2	..	3	6	9	2	118
119	Id. dell'utero e vagina (b)	7	12	13	43	27	4	5	8	4	6	119
120	Id. delle mammelle (b)	1	2	120
121	Metrorragia dopo il parto	4	11	1	9	6	2	17	10	2	1	121
122	Distocia	7	18	..	6	7	2	6	13	..	5	122
123	Eclampsia puerperale	9	6	6	6	12	3	14	13	20	10	123
124	Febbre puerperale	16	21	17	29	20	4	25	27	18	8	124
125	Pelvi e metropuerperite puerperale	3	3	2	7	5	..	8	3	5	2	125
126	Sincope da parto e altre malattie puerperali	4	4	6	5	6	1	1	2	6	..	126
127	Flemmone, ascesso (a)	6	10	19	26	40	4	29	23	22	19	127
128	Cangrena della pelle	2	4	2	128
129	Elefantiasi degli arabi	1	129
130	Favo, foruncoli	1	1	4	9	10	1	1	2	1	4	130
131	Pemfigo, eczema, ectima	6	12	4	9	10	1	8	12	5	7	131
132	Sclerema	4	2	9	26	5	..	17	35	11	13	132
133	Malattie delle ossa e osteomalacia (a)	16	10	18	29	35	2	13	19	41	18	133
134	Reumatismo articolare acuto	27	29	23	42	46	6	16	25	23	15	134
135	Id. cronico	11	11	17	34	30	7	13	14	14	10	135
136	Psoite	136
137	Atrofia muscolare progressiva	3	..	1	1	1	137
138	Alcolismo cronico	25	17	20	41	41	3	10	11	3	5	138
139	Avvelenamento cronico accidentale e professionale	1	1	3	2	1	..	139

classificati secondo 168 cause di morte
provincie.

Numero dell'Elenco nosologico	VENETO											EMILIA		Numero dell'Elenco nosologico	
	Mantova	Milano	Pavia	Sondrio	Belluno	Padova	Rovigo	Treviso	Udine	Venezia	Verona	Vicenza	Bologna		Ferrara
107	6	41	5	7	4	10	3	11	14	17	19	22	24	4	107
108	1	1	..	1	..	108
109	17	18	3	3	5	15	35	10	19	12	10	8	19	24	109
110	6	88	6	5	5	7	9	14	27	11	15	14	25	14	110
110a	29	190	58	16	23	77	26	41	67	50	32	54	92	22	110a
111	1	19	9	6	5	1	2	1	2	5	4	6	1	2	111
112	96	695	206	30	74	148	92	130	160	198	124	134	180	86	112
113	9	67	19	9	7	11	3	5	21	20	18	18	24	2	113
114	2	14	3	2	..	1	3	..	1	..	7	..	114
115	10	48	12	2	5	13	12	14	19	14	20	13	24	8	115
116	2	9	5	3	1	4	4	1	4	2	5	1	116
117	1	1	117
118	4	1	3	1	2	1	118
119	6	41	5	6	5	8	6	8	9	5	10	7	9	3	119
120	1	2	120
121	1	19	3	1	9	7	7	6	4	3	7	12	14	4	121
122	4	13	6	1	2	7	4	6	12	11	4	2	5	6	122
123	2	22	4	1	2	6	4	4	4	1	5	11	4	6	123
124	7	56	19	6	4	13	13	20	15	15	12	17	21	6	124
125	4	21	1	2	1	..	4	..	1	2	3	1	125
126	..	10	1	..	1	2	2	2	2	..	6	1	1	1	126
127	13	74	15	4	10	18	11	16	28	18	21	8	32	7	127
128	..	1	2	..	1	3	..	128
129	1	129
130	2	7	2	..	2	..	2	2	2	..	2	3	..	1	130
131	6	16	3	1	..	17	6	4	8	13	5	8	10	5	131
132	14	52	6	2	1	7	35	2	2	6	4	12	7	10	132
133	7	96	9	5	7	4	8	3	16	7	12	12	23	4	133
134	13	55	16	5	12	21	6	23	22	27	23	11	50	16	134
135	2	31	8	1	4	3	1	7	17	7	13	12	21	3	135
136	..	1	136
137	1	2	1	2	..	1	..	1	..	1	137
138	6	39	2	4	12	20	4	21	19	22	9	33	12	3	138
139	..	11	1	1	..	2	..	1	139

(a) Escluse le affezioni cancerose e tubercolari.

(b) Escluse le affezioni cancerose e tubercolari e quelle dipendenti da gravidanza, parto e puerperio.

Numero dell'Elenco nosologico	CAUSE DI MORTE	segue EMILIA					TOSCANA				MARCHE				UMBRIA	LAZIO	ABRUZZI E MOLISE				Numero dell'Elenco nosologico					
		Forlì	Modena	Parma	Piacenza	Ravenna	Reggio nell'Emilia	Arezzo	Firenze	Grosseto	Livorno	Lucca	Massa e Carrara	Pisa	Siena	Ancona	Ascoli Piceno	Macerata	Pesaro e Urbino	Perugia		Roma	Aquila degli Abruzzi	Campobasso	Chieti	Teramo
107	Ernie intestinali e addominali . .	5	8	13	8	1	11	9	32	4	9	17	6	11	7	13	7	10	9	14	68	8	10	18	12	107
108	Malattie da echinococco	2	..	1	..	1	1	..	1	..	2	1	2	31	1	..	1	..	108	
109	Ascaridi, tenia anchilostoma e altri parassiti intestinali	31	16	5	2	14	11	16	19	3	..	2	6	..	1	7	4	4	17	1	2	5	6	2	109	
110	Appendicite	13	5	5	8	7	23	6	25	1	6	5	4	11	12	8	6	2	4	14	60	13	4	8	5	110
110a	Peritonite	26	37	35	39	25	47	27	140	13	9	41	29	36	37	23	31	27	45	73	113	32	32	34	28	110a
111	Idropo-ascite	2	7	..	3	1	3	1	1	3	1	3	3	4	1	4	2	1	..	5	10	4	5	5	3	111
112	Malattie dei reni (a)	103	100	95	65	79	149	100	479	53	36	150	68	97	67	129	93	121	93	275	855	235	159	153	140	112
113	Id. della vescica (a)	4	9	12	8	7	13	13	61	1	10	15	6	15	11	13	8	14	2	21	79	14	15	15	18	113
114	Calcoli renali e vescicali	1	2	3	1	3	1	..	9	1	3	1	1	2	2	2	5	17	1	2	..	2	114
115	Malattie dell'uretra e prostata (a)	15	13	17	8	7	6	9	26	..	8	11	6	8	11	5	10	10	6	22	70	16	9	10	12	115
116	Id. delle capsule suprarenali	1	2	1	3	..	3	2	5	1	2	4	..	2	3	2	1	1	2	8	21	3	3	2	1	116
117	Id. dei testicoli (a)	1	1	1	117
118	Id. dell'ovaia (a)	2	1	1	7	2	..	4	..	1	118
119	Id. dell'utero e vagina (b)	1	2	5	3	1	4	2	24	1	2	1	4	2	1	2	3	3	2	12	25	2	2	5	6	119
120	Id. delle mammelle (b)	1	1	1	2	1	..	2	1	120
121	Metrorragia dopo il parto	2	6	3	1	3	10	3	7	3	2	..	5	5	4	2	5	6	4	16	20	8	9	11	12	121
122	Distocia	3	6	5	3	..	4	5	13	2	3	1	3	3	4	4	4	1	7	2	18	3	2	3	7	122
123	Eclampsia puerperale	2	4	11	5	5	4	2	7	5	3	5	3	8	2	12	2	3	2	20	24	9	11	11	5	123
124	Febbre puerperale	14	9	7	3	7	10	14	24	12	3	7	6	10	20	7	10	10	10	19	79	19	21	19	6	124
125	Pelvi e metropertitonite puerperale	2	..	1	2	1	..	4	6	..	4	..	1	..	2	9	1	3	5	4	125
126	Sincope da parto e altre malattie puerperali	1	..	3	2	3	5	2	1	1	3	1	1	2	2	2	5	126
127	Flemmone, ascesso (a)	4	7	21	7	3	7	10	27	9	15	9	12	10	7	15	11	9	9	29	61	17	9	18	12	127
128	Cangrena della pelle	1	1	1	1	128
129	Elefantiasi degli arabi	1	1	129
130	Favo, foruncoli	2	1	..	1	..	7	1	1	..	3	..	1	2	3	8	..	4	4	..	130
131	Pemfigo, eczema, ectima	4	7	8	4	2	8	3	10	1	1	2	2	6	4	4	2	7	6	15	17	2	3	6	5	131
132	Sclerema	8	74	16	8	3	19	8	8	2	3	5	7	..	2	6	9	1	5	8	17	7	13	17	3	132
133	Malattie delle ossa e osteomalacia (a)	5	1	11	4	5	7	10	34	2	11	16	10	15	..	5	1	12	35	6	6	5	3	133
134	Reumatismo articolare acuto	9	29	22	7	16	19	12	56	5	6	11	8	26	21	8	10	16	17	19	54	16	8	14	7	134
135	Id. cronico	3	11	11	2	7	2	6	6	2	2	5	5	10	8	3	4	7	5	15	37	21	6	3	5	135
136	Psioite	1	136
137	Atrofia muscolare progressiva	1	1	..	1	1	..	2	2	1	1	3	2	1	..	137
138	Alcolismo cronico	10	9	5	3	4	29	8	13	1	2	4	1	4	3	11	14	20	14	23	27	5	2	9	10	138
139	Avvelenamento cronico accidentale e professionale	1	1	1	..	2	2	139

(a) Escluse le affezioni cancerose e tubercolari.

(b) Escluse le affezioni cancerose e tubercolari e quelle dipendenti da gravidanza, parto e puerperio.

Segue Tav. I. — Morti, durante l'anno 1931, classificate secondo 168 cause di morte, provincie.

A. — Per

Numero dell'Elenco nosologico (a)	CAUSE DI MORTE	CAMPANIA					PUGLIE			BASILICATA	CALABRIE		SICILIA							SARDEGNA		Numero dell'Elenco nosologico	
		Avellino	Benevento	Caserta	Napoli	Salerno	Bari delle Puglie	Foggia	Lecce	Potenza	Catanzaro	Cosenza	Regio di Calabria	Caltanissetta	Catania	Girgenti	Messina	Palermo	Siracusa	Trapani	Cagliari		Sassari
107	Ernie intestinali e addominali	11	11	17	120	24	52	23	30	23	19	18	15	13	45	16	13	32	17	11	35	15	107
108	Malattie da echinococco	1	..	2	4	1	4	1	3	1	2	2	..	7	5	1	3	1	4	6	3	108	
109	Ascaridi, tenia, anchilostoma e altri parassiti intestinali	16	3	17	9	7	33	23	21	17	15	9	7	14	20	4	5	6	17	8	7	5	109
110	Appendicite	7	8	10	46	6	20	4	15	7	12	3	5	8	32	7	10	20	18	4	4	4	110
110a	Peritonite	36	24	66	113	52	99	32	69	40	31	38	43	38	56	22	34	98	39	30	33	23	110a
111	Idrope-ascite	4	2	15	28	6	19	9	12	11	13	6	10	10	8	6	4	12	16	2	9	3	111
112	Malattie dei reni (a)	180	134	422	1 207	344	954	244	880	267	247	18	27	16	48	29	99	42	21	27	14	6	112
113	Id. della vescica (a)	23	7	32	101	31	31	10	32	21	25	10	4	3	8	10	15	4	2	113
114	Calcoli renali e vescicali	1	..	3	18	3	5	2	3	3	2	114
115	Malattie dell'uretra e prostata (a)	7	2	12	30	10	8	6	14	6	10	5	6	5	15	11	13	15	7	10	13	5	115
116	Id. delle capsule surrenali	2	..	5	4	1	6	1	..	2	..	1	3	5	4	2	1	4	2	2	2	3	116
117	Id. dei testicoli (a)	2	2	117
118	Id. dell'ovaia (a)	4	2	..	3	1	..	1	1	1	1	1	2	118
119	Id. dell'utero e vagina (b)	2	5	9	29	6	9	6	7	2	4	4	5	..	6	2	2	5	8	7	10	6	119
120	Id. delle mammelle (b)	1	1	1	1	1	..	1	1	..	1	120
121	Metrorragia dopo il parto	6	8	7	23	10	10	10	19	21	10	9	11	9	3	16	4	15	5	2	20	7	121
122	Distocia	3	4	15	9	3	12	10	6	7	13	4	5	4	1	2	2	1	2	11	4	4	122
123	Eclampsia puerperale	5	5	12	37	10	12	13	5	8	7	12	5	6	9	6	5	24	5	3	11	2	123
124	Febbre puerperale	23	12	24	49	23	22	11	23	23	23	26	24	10	17	12	17	16	16	2	15	17	124
125	Pelvi e metropertonite puerperale	2	..	14	9	..	6	5	..	6	2	5	..	5	1	2	1	1	125
126	Sincope da parto e altre malattie puerperali	4	10	1	3	2	4	5	2	2	1	2	1	..	6	3	4	5	3	4	..	5	126
127	Flemmone, ascesso (a)	18	9	47	102	35	49	40	56	30	33	20	35	9	29	15	24	19	11	15	15	8	127
128	Cangrena della pelle	3	2	..	2	3	2	1	..	1	3	1	128
129	Elefantiasi degli arabi	1	129
130	Favo, foruncoli	2	13	3	5	2	5	5	..	3	..	3	1	..	2	4	..	24	6	130	
131	Pemfigo, eczema, ectima	7	2	6	18	9	9	6	14	5	2	5	7	2	4	4	9	12	8	5	9	4	131
132	Sclerema	9	13	25	47	23	35	47	54	45	2	2	4	2	1	..	4	1	4	..	2	1	132
133	Malattie delle ossa e osteomalacia (a)	9	3	7	43	17	11	10	16	3	9	10	3	4	12	6	11	5	6	4	8	5	133
134	Reumatismo articolare acuto	18	7	18	53	23	28	11	17	15	14	9	4	4	22	11	9	12	8	6	11	16	134
135	Id. cronico	16	10	12	28	8	13	6	15	8	7	16	8	9	7	9	5	17	2	1	13	6	135
136	Psoite	1	136
137	Atrofia muscolare progressiva	2	1	..	1	..	3	..	1	1	1	1	2	3	1	..	1	2	137
138	Alcoolismo cronico	1	..	9	5	3	1	1	6	1	4	6	3	4	3	1	4	..	1	1	7	5	138
139	Avvelenamento cronico accidentale e professionale	2	2	1	1	1	1	..	139

(a) Escluse le affezioni cancerose e tubercolari.

(b) Escluse le affezioni cancerose e tubercolari e quelle dipendenti da gravidanza, parto e puerperio.

Segue **Tavola I. — Morti, durante l'anno 1923,**
• 4 — Per

classificati secondo 168 cause di morte
• provincie.

Numero dell'Elenco nosologico (a)	CAUSE DI MORTE	PIEMONTE				LIGURIA		LOMBARDIA				VENETO										EMILIA		Numero dell'Elenco nosologico (d)		
		Alessandria	Cuneo	Novara	Torino	Genova	Porto Maurizio	Bergamo	Brescia	Como	Cremona	Mantova	Milano	Pavia	Sondrio	Belluno	Padova	Rovigo	Treviso	Udine	Venezia	Verona	Vicenza		Bologna	Ferrara
140	In istato d'ubriachezza	1	1	1	8	2	1	1	1	1	1	1	1	1	6	1	1	1	4	1	1	1	2	1	140	
141	per annegamento	39	43	45	51	36	10	44	42	30	39	67	26	9	11	49	25	45	44	59	31	39	38	23	141	
142	per freddo	4	8	2	7	4	1	3	5	2	1	2	5	1	2	3	1	2	3	1	1	2	1	1	142	
143	per insolazione	1	3	5	5	3	1	1	4	2	1	10	4	1	1	1	1	1	5	1	1	2	3	4	143	
144	per fulminazione:																									
	A) naturale	2	1	6	1	2	1	1	4	2	1	2	1	4	1	1	1	1	1	1	1	1	1	2	144	
	B) da apparecchi elettrici	6	2	8	10	2	1	1	2	3	1	3	3	1	1	1	1	4	4	3	1	2	2	2	144	
145	per caduta	84	68	82	217	114	33	69	65	79	26	26	200	40	29	25	57	19	42	58	40	41	63	98	34	145
146	per lesioni causate da scoppio di esplosivi, di armi da fuoco, di mine, ecc.	12	4	7	15	35	2	8	19	5	1	8	23	6	5	1	4	4	8	19	8	4	18	11	3	146
147	per ferite da taglio	1	1	1	2	1	1	1	1	1	1	1	1	1	1	1	1	2	1	1	1	1	1	1	1	147
148	per lesioni da macchine agricole e industriali	5	1	1	3	2	1	1	1	4	1	5	1	1	1	1	1	2	1	1	1	1	2	1	1	148
149	per schiacciamento	37	21	21	66	47	12	32	40	39	11	19	175	19	10	18	21	8	21	23	17	21	26	23	10	149
150	per violenze d'animali	4	1	1	1	1	1	2	1	1	1	3	2	1	1	3	1	1	3	1	1	1	4	1	1	150
151	per ustione	24	22	18	40	45	5	29	29	27	14	19	64	7	15	11	8	12	10	26	23	8	25	39	22	151
152	per soffocamento	3	4	4	2	1	1	4	7	1	4	1	7	1	1	5	1	2	1	2	1	1	1	1	2	152
153	per asfissia	3	7	5	11	11	1	3	5	1	1	4	14	5	1	6	1	3	7	3	1	1	3	1	1	153
154	per avvelenamenti acuti	2	2	3	11	13	1	1	1	4	1	1	11	2	1	4	1	2	1	4	1	2	4	1	1	154
155	per morsi di vipera o di altri animali velenosi	1	1	1	1	1	1	1	1	1	1	1	1	1	1	1	1	1	1	1	1	1	1	1	1	155
156	per cause diverse o non determinate	6	23	51	1	55	1	41	15	1	15	20	17	18	3	5	14	35	23	7	1	1	9	1	156	
157	Omicidio (compreso quello d'infante)	15	15	21	36	40	7	8	21	10	8	8	53	11	1	5	12	5	6	12	13	12	8	18	4	157
158a	In seguito a ferite riportate in guerra	2	1	1	2	1	1	1	1	1	1	1	1	1	2	1	1	1	1	1	1	1	1	1	1	158a
160	per annegamento	18	11	9	29	12	2	5	5	16	5	14	34	4	1	1	12	7	8	17	7	11	9	15	10	160
161	con arma da fuoco	23	9	13	64	54	8	4	14	12	11	9	80	11	1	6	9	5	7	13	16	10	14	24	10	161
162	id. da taglio	2	4	3	9	2	1	1	2	2	2	2	11	1	1	1	1	1	7	4	1	4	1	4	4	162
163	per impiccamento	16	18	28	60	23	6	1	10	23	5	9	22	14	8	10	7	12	18	13	7	7	43	7	7	163
164	per precipitazione	2	4	1	21	27	1	2	1	7	1	1	25	1	3	4	1	1	1	1	2	1	6	1	1	164
165	per schiacciamento sotto convogli ferroviari, sotto tramways, ecc.	7	3	7	14	8	2	1	1	5	3	5	13	6	1	2	1	1	1	3	2	1	12	2	2	165
166	per avvelenamento	12	2	4	16	22	4	3	2	6	3	5	48	1	1	1	1	1	5	5	1	2	7	1	1	166
167	per asfissia	2	2	2	9	6	2	1	1	3	1	1	10	1	1	1	1	1	1	1	1	1	3	8	1	167
168	con altro mezzo o con mezzo non determinato	3	4	6	16	1	1	1	9	1	2	3	1	1	1	2	1	2	2	3	2	1	1	1	1	168
	Totale dei morti per causa determinata	10 503	10 154	10 298	19 530	16 251	3 318	13 912	12 684	11 088	6 125	5 536	29 487	6 761	2 384	3 748	9 945	5 152	7 138	10 800	8 847	7 824	8 638	9 655	5 352	
	Morti per causa ignota o non dichiarata	134	(b) 187	194	(b) 314	118	21	46	155	80	21	12	78	24	34	59	42	29	36	84	31	76	61	24	16	
	TOTALE GENERALE	10 637	10 341	10 492	19 874	16 369	2 339	13 958	12 839	11 168	6 146	5 548	29 565	6 785	2 418	3 837	9 987	5 181	7 174	10 884	8 878	7 900	8 699	9 679	5 368	

(a) Nell'anno 1923 non si verificarono nel Regno casi di morte per « ferite riportate in duello » (n. 158 dell'Elenco nosologico).
(b) Questi decessi si riferiscono a persone morte senza assistenza medica in piccoli centri tuttora privi di sanitario, o che distano

per « condanna alla pena capitale » (n. 159).
molto dal luogo dove questo risiede.

Segue Tav. I. - Morti, durante l'anno 1923.
A - Per

Numero dell'Elenco nosologico (a)	CAUSE DI MORTE	segue EMILIA						T O			
		Forlì	Modena	Parma	Piacenza	Ravenna	Reggio nell'Emilia	Arezzo	Firenze	Grosseto	Livorno
140	in istato d'ubriachezza	1
141	per annegamento	14	33	35	14	8	24	14	23	6	4
142	per freddo	1	1	1	2	..	1
143	per insolazione	2	2	..	2	2	3	1	8	2	..
144	per fulminazione:										
	A) naturale	1	2	1	1	1	4	1
	B) da apparecchi elettrici	1	..	3	1	2	5	2	..
145	per caduta	25	34	34	28	39	38	41	78	22	19
146	per lesioni causate da scoppio di esplosivi, di armi da fuoco, di mine, ecc.	6	2	1	4	1	3	1	20	2	1
147	per ferite da taglio	1	1	2
148	per lesioni da macchine agricole e industriali	2	..	1	..	2	2
149	per schiacciamento	13	23	14	7	16	6	8	27	4	2
150	per violenze d'animali	3	1	..	3	1	2
151	per ustione	13	15	14	7	5	33	28	24	10	5
152	per soffocamento	1	3	3	3	..	2
153	per asfissia	2	..	1	1	1	4	..	6	..	2
154	per avvelenamenti acuti	1	2	2	1	2	3
155	per morsi di vipera o di altri animali velenosi
156	per cause diverse o non determinate	4	14	9	18	38	1	..
157	Omicidio (compreso quello d'infante)	16	10	18	3	20	2	6	14	2	5
158a	In seguito a ferite riportate in guerra	1
160	per annegamento	3	13	7	6	1	9	7	16	1	1
161	con arma da fuoco	9	8	17	4	9	9	5	46	5	11
162	id. da taglio	1	2	1	..	3	2	1	1
163	per impiccamento	9	15	13	8	8	7	10	32	2	5
164	per precipitazione	2	5	..	3	6	1	10	1	1
165	per schiacciamento sotto convogli ferroviari, sotto tramways, ecc.	1	3	3	3	1	1	2	6
166	per avvelenamento	3	3	5	1	1	3	1	13	2	5
167	per asfissia	2	..	2	5	2	1
168	con altro mezzo o con mezzo non determinato	1	1	2	1
	Totale dei morti per causa determinata	5 839	6 435	5 340	4 081	4 032	5 796	5 075	14 487	2 273	2 302
	Morti per causa ignota o non dichiarata	36	23	30	28	6	79	9	28	28	13
	TOTALE GENERALE	5 875	6 458	5 370	4 109	4 038	5 875	5 084	14 515	2 301	2 315

classificati secondo 168 cause di morte
provincie

Numero dell'Elenco nosologico (a)	S C A N A				M A R C H E				U M B R I A	LAZIO	A B R U Z Z I E M O L I S E				Numero dell'Elenco nosologico (a)
	Lucca	Massa e Carrara	Pisa	Sienna	Ancona	Ascoli Piceno	Macerata	Pesaro e Urbino	Perugia	Roma	Aquila degli Abruzzi	Carapobasso	Chieti	Teramo	
140	1	..	1	1	..	140
141	11	5	17	10	21	6	14	12	31	58	6	8	19	10	141
142	1	1	1	3	2	142
143	1	1	..	1	1	1	5	..	1	2	3	..	143
144	1	1	..	2	1	1	2	2	8	7	..	2	..	7	144
145	3	1	1	1	..	1	4	1	6	5	3	..	1	5	145
146	42	40	44	19	39	30	36	32	88	191	62	54	60	44	146
147	2	5	4	2	3	3	8	7	13	15	5	2	1	5	147
148	2	..	2	2	1	..	148
149	8	15	13	10	7	13	12	9	32	94	23	7	8	17	149
150	..	1	1	1	..	1	2	..	2	1	..	1	150
151	16	10	16	10	16	12	14	22	36	90	21	43	35	28	151
152	1	2	1	1	1	3	1	..	2	3	152
153	..	2	..	1	3	1	1	..	2	12	1	3	1	1	153
154	1	2	2	..	1	1	2	3	3	6	1	..	154
155	..	1	1	..	1	..	1	1	155
156	..	10	..	6	29	7	..	4	1	156
157	7	12	11	7	11	11	7	8	23	79	16	13	16	14	157
158a	1	1	..	158a
160	2	..	8	6	6	2	8	3	13	24	1	9	8	3	160
161	7	8	12	10	7	4	4	6	19	93	4	4	6	8	161
162	1	1	1	1	1	4	1	2	4	1	..	162
163	5	3	12	10	11	3	6	8	14	16	9	2	3	2	163
164	1	2	3	1	3	1	6	32	5	3	9	3	164
165	1	..	1	..	1	2	1	3	2	..	2	1	165
166	6	..	6	1	2	2	7	27	1	3	3	5	166
167	1	..	1	1	1	5	167
168	..	4	..	1	1	2	168
	4 722	3 461	4 861	4 204	5 539	4 563	4 914	5 187	12 397	24 888	8 179	6 946	6 991	5 734	
	12	14	7	13	13	20	15	24	3	173	(b) 111	(b) 105	(b) 114	23	
	4 734	3 475	4 868	4 217	5 552	4 583	4 929	5 211	13 000	25 061	8 290	7 051	7 105	5 762	

(a) Nell'anno 1923 non si verificarono nel Regno casi di morte per «ferite riportate in duello» (n. 158 dell'Elenco nosologico) e per «condanna alla pena capitale» (n. 159).
(b) Questi decessi si riferiscono a persone morte senza assistenza medica in piccoli centri tuttora privi di sanitario, o che non sono molto dal luogo dove questo risiede.

Numero dell'Elenco nosologico (a)	CAUSE DI MORTE	CAMPANIA					PUGLIE			BASILICATA	CATANZARO	GALABRIE		SICILIA							SARDEGNA		Numero dell'Elenco nosologico (a)
		Avellino	Benevento	Caserta	Napoli	Salerno	Bari delle Puglie	Foggia	Lecce	Potenza		Cosenza	Reggio di Calabria	Caltanissetta	Catania	Girgenti	Messina	Palermo	Siracusa	Trapani	Cagliari	Sassari	
140	in istato d'ubriachezza	1	1	1	1	1	..	1	1	1	1	1	140	
141	per annegamento	14	7	22	23	24	23	8	23	12	7	12	4	5	14	9	20	13	12	16	18	8	141
142	per freddo	1	..	4	2	3	1	3	1	4	3	1	2	1	1	..	2	3	1	142	
143	per insolazione	1	2	2	..	3	4	1	1	..	2	3	..	1	2	2	3	143	
144	per fulminazione:																						
	A) naturale	3	2	3	..	2	3	1	7	6	3	2	10	5	4	2	7	3	..	1	1	144	
	B) da apparecchi elettrici	1	4	8	1	1	..	3	1	1	..	1	..	1	2	1	144	
145	per caduta	39	30	85	186	81	62	42	55	49	38	50	45	29	62	37	63	87	28	20	24	33	145
146	per lesioni causate da scoppio di esplosivi, di armi da fuoco, di mine, ecc.	12	8	13	14	6	10	8	13	11	13	4	12	13	8	10	5	13	2	4	4	3	146
147	per ferite da taglio	2	2	..	1	1	..	1	1	147
148	per lesioni da macchine agrarie e industriali	2	1	148
149	per schiacciamento	10	7	29	62	13	18	12	16	8	19	9	13	17	16	10	6	10	3	9	15	3	149
150	per violenze d'animali	1	2	1	2	1	4	3	2	3	1	..	1	3	2	3	1	4	3	2	5	5	150
151	per ustione	47	23	84	77	54	66	35	59	62	43	54	38	16	32	19	25	40	18	18	36	15	151
152	per soffocamento	1	..	1	6	1	1	2	1	1	1	2	..	1	1	1	1	1	..	152
153	per asfissia	2	2	3	13	3	6	..	10	1	5	3	..	8	8	1	3	2	2	1	2	2	153
154	per avvelenamenti acuti	1	..	5	14	3	4	6	8	4	3	..	4	3	2	..	4	7	2	..	4	2	154
155	per morsi di vipera o di altri animali velenosi	1	2	155
156	per cause diverse o non determinate	17	33	14	..	1	25	15	17	27	7	7	156	
157	Omicidio (compreso quello d'infante)	31	20	57	130	18	40	43	38	38	63	25	30	64	73	99	32	145	19	115	24	17	157
158 ^a	In seguito a ferite riportate in guerra	2	1	..	1	2	2	..	1	2	1	..	1	158 ^a	
160	per annegamento	2	1	5	1	2	16	2	9	3	..	1	1	1	7	2	3	1	4	6	8	..	160
161	con arma da fuoco	9	6	7	42	11	11	5	10	6	6	7	12	9	15	12	9	18	4	7	9	2	161
162	id. da taglio	2	2	1	5	2	3	..	2	1	1	1	..	1	1	1	1	162
163	per impiccamento	6	2	3	8	6	4	1	4	5	1	2	3	2	2	5	19	13	4	1	5	6	163
164	per precipitazione	1	28	7	..	1	3	1	3	2	1	1	..	2	1	1	1	..	3	1	164
165	per schiacciamento sotto convogli ferroviari, sotto tramways, ecc	2	2	..	1	1	..	2	1	1	165
166	per avvelenamento	3	2	9	61	4	7	4	5	4	3	2	1	1	11	4	..	12	3	1	1	4	166
167	per asfissia	4	3	..	1	..	1	1	1	167
168	con altro mezzo o con mezzo non determinato	5	1	2	1	3	4	168
	Totale dei morti per causa determinata	7 652	4 661	15 102	26 698	11 140	19 881	10 320	15 764	10 011	9 451	7 747	8 705	7 480	13 357	7 493	9 122	14 512	7 840	5 676	9 514	5 584	
	Morti per causa ignota o non dichiarata	64	34	(b) 179	80	73	99	21	226	(b) 139	(b) 234	181	174	11	(b) 186	64	93	39	57	37	(b) 452	(b) 506	
	TOTALE GENERALE	7 716	4 695	15 281	26 778	11 213	19 980	10 341	15 990	10 150	9 685	7 928	8 879	7 491	13 543	7 557	9 215	14 551	7 897	5 713	9 966	6 090	

(a) Nell'anno 1923 non si verificarono nel Regno casi di morte per « ferite riportate in duello » (n. 158 dell'Elenco nosologico)
(b) Questi decessi si riferiscono a persone morte senza assistenza medica in piccoli centri tuttora privi di sanitario, o che distano

« per « condanna alla pena capitale » (N. 159).
molto dal luogo dove questo risiede.

Segue Tav. I. — Morti, durante l'anno 1923, classificati secondo 168 cause di morte.
B — Per compartimenti e per il complesso del Regno.

Num. dell'elenco nosologico (a)	CAUSE DI MORTE	Piemonte	Liguria	Lombardia	Veneto	Emilia	Toscana	Marche	Umbria	Lazio	Abruzzi e Molise	Campania	Puglie	Basilicata	Calabrie	Sicilia	Sardegna	REGNO			Num. dell'elenco nosologico (a)
																		Maschi	Femmine	Totale dei morti	
1	Asfissia e apoplezia nel parto	60	13	105	70	38	90	9	1	18	18	29	43	6	28	22	11	296	200	496	1
2	Iidrocefalo congenito, ernie cerebrali, spina bifida, mostruosità	38	8	112	98	67	84	26	15	24	46	107	89	23	55	136	22	490	460	950	2
3	Cianosi, persistenza del foro di Botallo	49	15	84	45	55	44	4	4	53	21	67	22	5	15	50	25	288	253	541	3
4	Atresia (delle narci, dell'esofago, ecc.)	5	3	20	20	17	11	9	1	5	3	24	19	2	9	15	10	119	54	173	4
5	Labbro leporino	10	7	34	21	10	10	5	5	15	9	24	14	..	5	22	5	127	69	196	5
6	Atrofia congenita, immaturità	1 181	500	3 273	3 827	2 660	1 796	1 204	697	819	1 371	2 028	2 415	423	1 036	2921	704	14 381	12 474	26 855	6
7	Valuolo	2	1	4	5	..	2	2	..	10	6	16	7
8	Morbillo	37	106	923	461	79	48	58	72	611	239	592	1 066	271	143	287	171	2 667	2 497	5 164	8
9	Scarlattina	14	10	77	35	21	81	79	98	444	150	271	245	195	270	369	5	1 200	1 159	2 359	9
10	Risipola	129	47	212	150	150	144	68	33	99	82	132	153	41	76	114	26	826	825	1 651	10
11	Febbre tifoidea	521	190	1 657	819	596	571	251	188	482	359	704	516	60	371	839	162	3 662	4 609	8 271	11
12	Tifo petecchiale	1	1	1	..	1	2	..	1	1	2	4	6	10	12
13	Meningite cerebro spinale epidemica	1	..	9	6	3	5	2	1	5	4	4	2	..	2	5	2	31	20	51	13
14	Difterite	156	56	282	960	203	160	93	86	108	100	97	92	13	89	124	33	1 080	972	2 052	14
15	Laringite crupale	20	1	74	78	44	31	30	37	36	57	137	67	25	37	21	2	368	329	697	15
16	Ipertosse	315	72	794	709	521	441	117	114	231	173	333	92	42	172	295	284	2 069	2 636	4 705	16
17	Influenza	843	319	888	821	669	690	305	130	367	523	986	486	127	477	905	272	4 374	4 434	8 808	17
18	Febbri da malaria	13	6	30	186	47	36	7	6	112	97	117	372	131	314	672	597	1 557	1 186	2 743	18
19	Cachessia palustre	2	1	5	38	4	3	2	1	16	20	25	68	14	81	132	152	329	235	564	19
20	Dissenteria	2	..	3	1	1	11	1	1	..	3	3	2	16	12	28	20
22	Sifilide	48	64	108	112	90	78	29	25	165	45	293	72	25	110	135	23	851	571	1 422	22
23	Setticemia, ptoemia	260	126	537	325	325	258	113	78	209	113	290	280	29	149	402	74	1 777	1 831	3 608	23
24	Pustola maligna, carbonchio	21	2	10	4	5	15	4	4	20	12	30	33	26	31	22	29	175	93	268	24
25	Moccio, cimurro	1	..	1	1	2	1	3	25
26	Lebbra	1	2	1	2	1	..	1	1	2	6	5	11	26
27	Rabbia	5	1	16	8	7	3	3	..	4	3	18	10	..	2	12	..	61	31	92	27
28	Altre malattie infettive e infezioni non determinate	12	1	7	36	19	7	6	2	1	6	5	29	..	6	94	5	121	115	236	28
29	Tubercolosi disseminata	313	144	647	690	425	351	171	89	154	95	149	131	16	74	130	171	1 876	1 874	3 750	29
30	Meningite tubercolare, idrocefalo acquisito	401	244	1 009	1 201	608	383	192	101	361	172	346	367	37	113	269	201	3 693	2 917	6 010	30
31	Tubercolosi polmonare, tisi	4 101	1 954	6 495	5 143	2 984	3 294	980	634	1 618	385	2 560	1 593	264	902	2 704	1 230	17 719	20 135	37 854	31
32	Tabes mesenterica	164	50	451	341	207	271	101	84	106	173	501	466	59	139	255	105	1 515	1 958	3 473	32
33	Scrofola disseminata	17	7	33	53	33	25	9	11	25	15	29	23	6	17	34	21	164	197	361	33
34	Lupus	10	4	9	8	5	4	1	7	6	2	1	1	6	3	20	47	67	34
35	Artrite fungosa, sinovite fungosa	37	16	46	22	19	64	10	4	9	5	23	10	7	13	26	15	169	157	326	35

(a) Nell'anno 1923 non si verificarono nel Regno casi di morte per « colera asiatico » (n. 21 dell'elenco nosologico).

Segue Tav. I. — Morti, durante l'anno 1923,
B — Per compartimenti e

classificati secondo 163 cause di morte.
per il complesso del Regno.

Num. dell'elenco nosologico	CAUSE DI MORTE	Piemonte	Liguria	Lombardia	Veneto	Emilia	Toscana	Marche	Umbria	Lazio	Abruzzi e Molise	Campania	Puglie	Basilicata	Calabrie	Sicilia	Sardegna	REGNO			Num. dell'elenco nosologico
																		Maschi	Femmine	Totale dei morti	
36	Tubercolosi delle ossa e d'altri organi . . .	126	33	214	199	120	106	45	31	43	60	107	90	20	57	96	57	734	670	1 404	36
37	Morbo di Pott	63	20	97	73	70	63	19	13	41	16	44	33	9	16	42	20	337	307	644	37
38	Rachitide	27	15	133	358	200	42	65	19	14	74	54	59	16	52	106	68	694	608	1 302	38
39	Anemia	408	170	781	904	418	244	135	130	293	321	704	563	90	321	1 486	279	3 568	3 679	7 247	39
40	Leucemia	136	59	175	164	107	78	35	17	62	65	157	97	31	61	200	52	729	767	1 496	40
41	Porpora emorragica	17	10	29	21	20	15	11	5	14	11	40	23	11	12	55	10	173	131	304	41
42	Emofilia	21	5	32	25	22	16	2	2	13	7	20	16	1	8	33	4	116	116	232	42
43	Scorbuto	7	2	10	21	13	1	2	1	2	3	10	3	1	1	20	2	64	35	99	43
44	Marasmo senile	4 570	966	4 363	3 729	3 030	2 970	1 806	1 118	996	2 712	5 074	3 059	666	2 276	6 519	1 124	20 423	24 555	44 978	44
45	Pellagra	7	..	42	50	12	9	7	7	1	..	3	85	53	138	45
46	Gotta	21	9	20	14	8	10	7	6	2	13	16	20	3	22	25	4	149	51	200	46
47	Diabete	219	136	242	154	167	142	57	51	157	50	224	91	10	52	242	43	1 137	900	2 037	47
48	disseminati in più organi	108	34	200	91	150	116	30	11	108	18	39	15	..	11	23	18	397	575	972	48
49	dell'utero, vagina ovaia	309	102	417	251	260	235	75	51	158	79	245	140	24	105	207	35	..	2 693	2 693	49
50	delle mammelle	125	51	182	129	102	103	42	21	37	44	124	75	8	40	101	22	39	1 167	1 206	50
51	della vescica, uretra, prostata, del pe- ne, dei testicoli, dei reni	105	30	106	82	53	85	17	20	52	17	37	17	6	18	39	8	543	149	692	51
52	della bocca, labbra, lingua, del palato, delle fauci, della tiroide, laringe, trachea	155	64	255	241	150	146	49	20	77	44	101	59	4	23	59	24	1 050	424	1 474	52
53	dello stomaco, esofago	977	350	2 038	872	1 250	1 330	353	139	339	171	260	142	37	162	352	77	5 034	3 815	8 849	53
54	del fegato	350	143	455	270	302	235	100	52	154	70	201	140	17	70	188	34	1 395	1 386	2 781	54
55	della milza, del pancreas, intestino, pe- ritoneo	405	165	670	327	354	407	72	67	165	70	164	92	19	44	153	33	1 407	1 800	3 207	55
56	delle ossa, articolazioni	63	21	82	53	33	49	14	11	27	13	16	12	4	10	21	10	259	180	439	56
57	dei centri nervosi e organi dei sensi	37	2	77	29	27	41	7	10	51	18	38	18	6	17	47	1	223	203	426	57
58	d'altri organi	412	188	596	426	351	351	142	93	139	163	419	243	46	149	481	70	2 016	2 253	4 269	58
59	Meningite semplice cerebrale e spinale	529	215	1 290	613	491	385	96	63	249	174	319	476	70	178	538	97	3 329	2 954	6 283	59
60	Mielite, tabe dorsale	146	65	202	94	113	78	30	13	56	88	176	50	16	77	130	27	766	593	1 359	60
61	Morbo di Landry, di Friedreich, di Par- kinson	51	27	76	49	41	56	19	12	41	28	56	29	4	22	45	11	302	265	567	61
62	Paralisi infantile	24	11	50	70	41	26	67	30	24	18	62	43	3	29	50	22	299	271	570	62
63	Encefalite	166	63	301	219	205	118	57	46	100	54	111	111	20	48	119	39	988	789	1 777	63
64	Apoplessia e congestione cerebrale	3 645	1 152	6 324	3 545	3 861	3 997	1 979	1 258	1 848	2 316	4 275	2 442	539	1 445	3 654	556	22 513	19 753	42 266	64
65	Tumori cerebrali e spinali (a)	26	38	39	50	34	30	10	14	10	..	6	11	13	149	132	281	65
66	Rammollimento cerebrale	57	17	99	52	138	76	28	..	142	28	17	11	..	14	24	12	403	312	715	66
67	Paralisi progressiva, demenza paralitica	201	115	314	203	129	199	80	17	138	57	144	33	3	52	418	77	1 332	848	2 180	67
68	Epilessia, isterismo	144	56	186	114	98	101	43	33	37	100	157	45	23	52	136	29	728	626	1 354	68
69	Corea	5	2	17	10	10	2	4	1	..	5	14	3	3	4	6	1	39	48	87	70
70	Tetano e trisma	76	17	93	120	67	37	29	12	10	20	77	36	9	16	49	5	471	202	673	71
71	Eclampsia infantile	405	178	597	774	424	492	633	342	567	813	2 781	1 709	322	865	680	93	6 326	5 399	11 725	72
72	Successioni della pazzia	1	..	5	5	5	7	6	1	..	22	8	30	73

(a) Escluse le affezioni cancerose e tubercolari.

Segue Tav. I. — Morti, durante l'anno 1923,

B — Per compartimenti e

classificati secondo 168 cause di morte.

per il complesso del Regno.

Num. dell'Elenco nosologico	CAUSE DI MORTE	Piemonte	Liguria	Lombardia	Veneto	Emilia	Toscana	Marche	Umbria	Lazio	Abruzzi e Molise	Campania	Puglie	Basilicata	Calabrie	Sicilia	Sardegna	REGNO			Num. dell'Elenco nosologico
																		Maschi	Femmine	Totale dei morti	
74	Malattie degli occhi (a)	5	..	7	6	4	1	2	2	1	3	3	1	..	2	3	1	19	22	41	74
75	Malattie degli orecchi (a)	44	20	103	66	47	40	15	8	39	11	37	48	4	15	35	9	344	197	541	75
76	Malattie delle fosse nasali, della trachea, della laringe (a)	55	14	110	129	38	31	34	8	29	29	72	36	12	36	55	14	453	299	752	76
77	Bronchite acuta	1 387	414	2 820	2 015	1 790	1 401	938	632	585	1 198	3 389	3 635	771	1 590	3 873	599	13 870	13 147	27 017	77
78	Bronchite cronica	728	120	632	472	406	339	172	96	177	331	679	619	110	273	596	174	2 765	3 159	5 924	78
79	Malattie della pleura (a)	245	173	451	219	176	186	56	49	116	80	308	213	46	105	330	44	1 641	1 156	2 797	79
80	Congestione ed apoplezia polmonare	102	35	107	91	49	69	16	10	32	29	57	53	6	19	52	17	401	343	744	80
81	Polmonite crupale	2 367	620	3 187	1 594	1 586	1 557	689	488	1 001	1 110	3 310	2 167	415	1 367	3 477	777	14 505	11 107	25 612	81
82	Bronco polmonite acuta	3 850	1 729	5 517	3 941	3 088	2 829	1 133	809	1 948	1 631	6 075	3 323	659	1 495	3 971	889	21 815	20 577	42 392	82
83	Polmonite cronica, cangrena polmonare	123	24	152	116	69	54	14	6	24	19	84	64	9	33	50	40	571	310	881	83
84	Malattie della tiroide e del timo (a)	17	4	41	28	13	12	8	7	10	4	10	9	3	5	16	2	101	83	189	84
85	Morbo di Basedow	19	10	30	23	13	8	6	1	3	3	13	4	1	3	2	4	25	118	143	85
86	Asma, enfisema polmonare	194	68	273	227	170	121	62	49	145	230	224	126	36	122	189	58	1 292	1 000	2 292	86
87	Malattie delle arterie e cangrena senile degli arti	1 012	586	1 359	1 487	1 050	933	309	152	604	368	1 147	330	93	216	557	159	6 231	4 131	10 362	87
88	Malattie delle vene, flebite, emorroidi	39	19	38	24	36	30	12	4	29	8	23	8	1	7	7	7	136	156	292	88
89	Malattie dei vasi linfatici (linfangiite, adenite)	21	8	23	22	16	20	8	1	2	13	14	9	2	4	9	3	98	77	175	89
90	Malattie del cuore	6 981	2 354	9 594	5 768	4 704	4 051	2 224	1 415	1 930	2 806	6 269	3 380	940	2 437	5 541	957	27 047	34 304	61 351	90
91	Malattie del pericardio	15	4	35	23	21	14	3	5	3	10	25	14	8	15	18	6	105	114	219	91
92	Angina pectoris	113	46	139	130	89	125	30	13	108	63	242	69	13	61	149	22	919	493	1 412	92
93	Sincope (b)	363	87	387	182	139	80	35	18	46	51	142	73	31	59	44	26	1 016	747	1 763	93
94	Malattie della bocca e della lingua (a)	55	10	131	59	56	41	20	20	25	40	61	76	26	45	177	13	450	405	855	94
95	Orecchioni	2	..	9	4	3	4	5	1	..	3	8	8	1	4	11	7	35	35	70	95
96	Malattie delle tonsille, faringe, esofago (a)	87	22	88	53	44	59	23	18	28	36	63	72	22	37	73	29	396	353	754	96
97	Malattie dello stomaco, atrepsia (a)	402	71	1 052	899	558	260	264	100	137	380	1 280	1 173	155	411	1 056	195	4 326	4 067	8 393	97
98	Ulcera rotonda dello stomaco	98	42	130	122	84	136	35	15	85	34	64	58	9	47	86	21	645	421	1 066	98
99	Epatite, cirrosi epatica	518	243	748	461	340	328	111	78	211	160	496	306	60	157	473	158	3 392	1 456	4 848	99
100	Atrofia gialla acuta del fegato	7	3	12	2	4	9	2	..	1	5	4	6	1	2	5	3	33	33	66	100
101	Calcoli biliari	34	21	44	34	29	32	7	8	15	15	41	20	4	9	32	1	104	242	346	101
102	Ittero	108	30	222	160	117	85	40	22	53	72	138	129	15	50	169	54	868	587	1 455	102
103	Malattie della milza e del pancreas (a)	4	3	11	3	6	9	16	7	16	2	1	5	14	1	59	39	98	103
104	Diarrea, enterite, colera indigeno, ulcera intestinale, ecc.	4 117	1 337	14 548	8 761	4 746	3 826	2 284	1 641	2 622	4 185	8 111	6 951	1 819	3 900	11 352	2 339	42 220	40 319	82 539	104
105	Volvolo, occlusione intestinale	218	67	275	214	164	135	51	33	70	89	209	158	46	87	151	45	1 143	870	2 013	105
106	Tumori intestinali e addominali (a)	32	..	33	19	22	..	11	..	1	..	7	19	..	3	7	6	65	98	163	106

(a) Escluse le affezioni cancerose e tubercolari.

(b) Esclusa la sincope da parto.

Num. dell'Elenco nosologico	CAUSE DI MORTE	Piemonte	Liguria	Lombardia	Veneto	Emilia	Toscana	Marche	Umbria	Lazio	Abruzzi e Molise	Campania	Puglie	Basilicata	Calabrie	Sicilia	Sardegna	REGNO			Num. dell'Elenco nosologico
																		Maschi	Femmine	Totale dei morti	
107	Ernie intestinali e addominali	160	55	99	100	74	95	89	14	68	48	183	105	28	52	147	50	862	450	1 312	107
108	Malattie da echinococco	2	1	2	2	3	5	3	2	31	2	8	8	1	4	22	9	75	30	105	108
109	Ascaridi, tenia, anchilostoma ed altri parassiti intestinali	23	7	96	114	122	48	16	17	1	15	52	77	17	31	69	12	359	358	717	109
110	Appendicite	85	24	158	102	101	70	20	14	60	30	77	39	7	20	99	8	537	377	914	110
110a	Peritonite	296	142	555	370	323	332	126	73	113	126	291	200	40	112	317	61	1 668	1 809	3 477	110a
111	Idrope-ascite	40	2	57	26	19	17	7	5	10	17	55	40	11	29	58	12	192	213	405	111
112	Malattie dei reni (a)	1 230	497	1 733	1 055	857	1 050	436	275	855	692	2 287	1 578	267	723	2 169	298	7 807	8 185	15 992	112
113	Id. della vescica (a)	140	55	169	103	79	132	37	21	79	62	194	73	21	70	221	20	1 313	163	1 476	113
114	Calcoli renali e vescicali	15	7	21	10	18	14	6	5	17	5	25	10	3	3	50	6	172	43	215	114
115	Malattie dell'uretra e prostata (a)	153	59	129	110	98	79	31	22	70	47	61	28	6	21	76	18	1000	8	1 008	115
116	Id. delle capsule surrenali	26	5	24	19	16	19	6	8	21	9	12	7	2	4	20	5	121	82	203	116
117	Id. dei testicoli (a)	1	1	2	..	1	1	..	1	..	2	2	1	..	12	..	12	117
118	Id. dell'ovale (a)	11	9	2	11	5	7	2	..	4	1	6	4	1	1	3	2	..	69	69	118
119	Id. dell'utero e vagina (b)	75	31	81	58	28	37	10	12	25	15	51	22	2	13	30	16	..	506	506	119
120	Id. delle mammelle (b)	1	..	2	3	3	2	1	..	2	1	2	1	1	2	2	..	7	16	23	120
121	Metrorragia dopo il parto	25	8	54	55	43	29	17	16	20	40	59	39	21	30	54	27	..	537	537	121
122	Distocia	33	9	48	48	32	34	16	2	18	20	34	28	7	27	13	15	..	384	384	122
123	Eclampsia puerperale	27	15	86	37	41	35	19	20	24	36	69	30	8	24	58	13	..	542	542	123
124	Febbre puerperale	83	24	166	114	77	96	37	19	79	65	131	61	23	73	90	32	..	1 170	1 170	124
125	Pelvi e metropertonite puerperale	15	5	44	10	9	11	5	2	9	13	25	11	..	13	9	2	..	183	183	125
126	Sincope da parto e altre malattie puerperali	19	7	20	16	8	11	1	3	1	10	20	11	2	4	25	5	..	163	163	126
127	Flemmone, ascesso (a)	61	44	204	130	88	99	44	29	61	56	211	145	30	93	122	23	864	576	1 440	127
128	Cangrena della pelle	6	..	5	1	3	1	1	2	7	3	2	1	5	..	27	10	37	128
129	Elefantiasi degli arabi	1	1	1	1	1	3	2	5	129
130	Favo, foruncoli	15	11	19	13	5	9	6	3	8	8	18	12	5	3	11	30	132	44	176	130
131	Pemfigo, eczema, ectima	31	11	58	61	48	29	19	15	17	21	42	29	5	14	44	13	252	205	457	131
132	Sclerema	41	5	155	69	145	35	21	8	17	40	117	136	45	8	12	3	474	433	907	132
133	Malattie delle ossa e osteomalacia (a)	73	37	203	69	60	98	6	12	35	20	79	37	3	22	48	13	434	381	815	133
134	Reumatismo articolare acuto	121	52	168	145	168	145	51	19	54	45	119	56	15	37	72	27	609	685	1 294	134
135	Id. cronico	73	37	93	64	60	44	19	15	37	35	74	32	8	31	50	19	226	465	691	135
136	Psolite	1	1	1	2	1	3	136
137	Atrofia muscolare progressiva	4	1	5	5	4	4	2	3	2	1	3	4	..	1	9	3	32	19	51	137
138	Alcolismo cronico	103	44	80	140	75	36	59	23	27	26	18	8	1	13	14	12	581	98	679	138
139	Avvelenamento cronico accidentale e professionale	5	..	14	4	2	2	2	..	2	..	4	..	1	..	2	1	25	14	39	139

(a) Escluse le affezioni cancerose e tubercolari.

(b) Escluse le affezioni cancerose e tubercolari e quelle dipendenti da gravidanza, parto e puerperio.

TAV. II. Morti nel Regno in ciascun trimestre dell'anno 1923, classificati per sesso e per le principali cause di morte.

Avvertenza — Le 168 voci dell'elenco nosologico, che ha servito di base alla classificazione particolareggiata delle cause di morte contenuta nella Tav. I, sono state qui riassunte in 54, raggruppando insieme le specificazioni di alcune forme morbose o di morte violenta, o riunendo sotto l'unica e generica voce di « *altre malattie* » quelle meno frequenti o meno caratteristiche per lo studio delle condizioni sanitarie del Regno.

Numero dell'Elenco nosologico	CAUSE DI MORTE	1° trimestre		2° trimestre		3° trimestre		4° trimestre		A n n o		
		Maschi	Femm.	Maschi	Femm.	Maschi	Femm.	Maschi	Femm.	Maschi	Femm.	Totale
		1 a 5	Malattie fetali e vizi congeniti	398	285	329	233	348	253	305	265	1 320
6	Atrofia congenita, immaturità	5 289	4 568	2 690	2 350	2 890	2 419	3 512	3 137	14 381	12 474	26 855
39	Anemia	763	773	722	774	1 154	1 209	929	923	3 568	3 679	7 247
40	Leucemia	167	174	176	193	203	191	183	209	729	767	1 496
44	Marasmo senile	7 142	8 566	4 115	5 022	4 067	4 894	5 099	6 073	20 423	24 555	44 978
97	Malattie dello stomaco, atrepsia	911	851	884	730	1 496	1 442	1 085	1 044	4 326	4 067	8 393
104	Diarrea, enterite, colera indigeno, ulcera intestinale ecc.	3 986	3 642	6 947	6 535	22 361	21 706	8 926	8 436	42 220	40 319	82 539
20	Dissenteria	2	2	1	11	6	3	3	16	12	28
99	Epatite, cirrosi epatica	785	378	761	310	886	379	960	389	3 392	1 456	4 848
112	Malattie dei reni	2 171	2 427	1 733	1 820	1 827	1 795	2 076	2 143	7 807	8 185	15 992
110	Appendicite	117	83	123	87	190	111	107	96	537	377	914
110 a	Peritonite	357	427	373	428	521	505	417	449	1 668	1 809	3 477
7	Valuolo	2	..	4	2	4	2	..	2	10	6	16
8	Morbillo	523	413	690	678	782	782	672	594	2 667	2 497	5 164
9	Scarlattina	175	175	233	186	362	379	430	419	1 200	1 159	2 359
10	Risipola	263	221	160	170	167	201	236	233	826	825	1 651
11	Febbre tifoidea	448	520	480	533	1 410	1 765	1 324	1 741	3 662	4 609	8 271
12	Tifo petecchiale	1	2	1	1	1	3	1	..	4	6	10
13	Meningite cerebro spinale epidemica	11	9	14	4	2	5	4	2	31	20	51
16	Ipertosse	551	664	644	835	643	843	231	294	2 069	2 636	4 705
14	Difterite	280	262	198	161	221	190	381	359	1 080	972	2 052
15	Laringite crupale	123	99	62	54	57	50	126	126	368	329	697
18	Febbri da malaria	209	119	216	139	630	572	502	356	1 557	1 186	2 743
19	Cachessia palustre	78	46	62	37	100	74	89	78	329	235	564
17	Influenza	3 171	3 292	615	617	228	197	360	328	4 374	4 434	8 808
22	Sifilide	235	145	186	132	220	159	210	135	851	571	1 422
71	Tetano e trisma	87	31	141	56	162	67	81	45	471	202	673
24	Pustola maligna, carbonchio	34	12	29	10	63	42	49	29	175	93	268

Segue Tav. II. - **Morti nel Regno in ciascun trimestre dell'anno 1923, classificati per sesso e per le principali cause di morte.**

Numero dell'Elenco nosologico	CAUSE DI MORTE	1° trimestre		2° trimestre		3° trimestre		4° trimestre		Anno			
		Maschi	Femm.	Maschi	Femm.	Maschi	Femm.	Maschi	Femm.	Maschi	Femm.	Totale	
		27	Rabbia	10	6	16	3	18	10	17	12	61	31
124	Febbre puerperale	359	..	280	..	270	..	331	..	1 170	1 170	
121, 122 123, 125 126	Altre malattie di gravidanza, parto e puerperio	490	..	427	..	426	..	466	..	1 809	1 809	
77	Bronchite acuta	6 740	6 119	2 684	2 543	1 946	1 998	2 500	2 457	13 870	13 147	27 017	
78	Bronchite cronica	1 071	1 343	589	632	464	487	641	697	2 765	3 159	5 924	
81	Polmonite crupale	5 549	4 370	3 558	2 542	2 404	1 776	2 994	2 419	14 505	11 107	25 612	
82	Bronco polmonite acuta	9 433	9 014	4 683	4 292	3 514	3 253	4 185	4 018	21 815	20 577	42 392	
79	Malattie della pleura	441	308	450	298	385	272	365	278	1 641	1 156	2 797	
29 e 31	Tubercolosi disseminata e polmonare	5 205	5 616	5 247	5 710	4 648	5 507	4 495	5 176	19 595	22 009	41 604	
30 32 a 37	Altre forme tubercolari	1 441	1 467	1 714	1 712	1 594	1 731	1 283	1 343	6 032	6 253	12 285	
90	Malattie del cuore	8 159	11 056	6 072	7 801	5 909	6 955	6 907	8 492	27 047	34 804	61 851	
87	Malattie delle arterie	1 864	1 333	1 425	890	1 385	893	1 557	1 015	6 231	4 131	10 362	
64	Apoplessia e congestione ce- rebrale	6 939	5 930	5 071	4 530	4 864	4 273	5 639	5 020	22 513	19 753	42 266	
59	Meningite semplice cerebra- le e spinale	777	702	860	765	1 003	895	689	594	3 329	2 954	6 283	
63	Encefalite	284	260	270	218	244	182	190	129	988	789	1 777	
72	Eclampsia infantile	1 912	1 578	1 418	1 169	1 606	1 453	1 390	1 199	6 326	5 399	11 725	
134	Reumatismo articolare acuto	146	176	160	147	126	192	177	170	609	685	1 294	
45	Pellagra	27	11	20	15	19	12	19	15	85	53	138	
47	'Diabete	353	286	242	188	246	199	296	227	1 137	900	2 037	
138	Alcoolismo cronico	140	18	148	25	131	30	162	25	581	98	679	
48 a 58	Tumori maligni	2 886	3 361	2 979	3 541	3 328	3 861	3 170	3 879	12 363	14 642	27 005	
140 a 156	Morte violenta } per causa accidentale	1 608	760	1 888	717	2 628	817	2 066	768	8 190	3 062	11 252	
157 158 a		} per omicidio	406	86	332	83	444	113	332	55	1 514	337	1 851
160 a 163			} in seguito a ferite ripor- tate in guerra	3	..	8	..	5	..	9	..	25	..
	} per suicidio	527		195	687	260	683	205	486	179	2 383	839	3 222
		Altre malattie	6 288	4 769	5 214	3 755	5 637	4 338	5 865	4 274	23 004	17 136	40 140
	Causa ignota o non dichia- rata	727	738	1 024	953	1 153	921	118	133	3 022	2 745	5 767	
	TOTALE GENERALE	91 153	88 550	69 299	65 594	85 390	81 308	73 850	71 309	319 629	306 761	626 453	

Tav. III. — Morti nel Regno, durante l'anno 1923,

(Vedasi l'avvertenza

Numero dell'Elenco nosologico	CAUSE DI MORTE	NUMERO DEI											
		Fino a 1 mese		Da 1 mese a 12 mesi		Di 1 anno		Di 2 anni		Di 3 anni		Di 4 anni	
		Maschi	Femmine	Maschi	Femmine	Maschi	Femmine	Maschi	Femmine	Maschi	Femmine	Maschi	Femmine
1 a 5	Malattie fetali e vizi congeniti	808	609	386	323	73	56	19	24	9	9	5	3
6	Atrofia congenita, immaturità	12 796	10 823	1 585	1 651
39	Anemia	2 182	2 064	497	522	98	106	47	47	10	15
40	Leucemia	69	77	84	70	30	27	13	9	8	9
44	Marasmo senile
97	Malattie dello stomaco, atrepsia	1 198	1 022	1 979	1 889	531	538	98	100	26	42	13	11
104	Diarrea, enterite, colera indigeno, ulcera intestinale, ecc.	2 541	2 048	21 726	20 072	9 061	8 923	1 776	1 829	673	679	268	292
20	Disenteria	1	..	4	3	3	..	2	1	1
99	Epatite, cirrosi epatica	19	7	37	30	25	19	18	8	8	6	11	2
112	Malattie dei reni	120	62	368	363	353	398	275	241	234	211	131	122
110	Appendicite	1	..	3	3	4	2	1	..	4	6	1	..
110 a	Peritonite	38	28	108	81	58	57	42	41	43	27	31	9
7	Vaiuolo	4	1	1	..	2	2
8	Morbillo	11	18	521	434	1 049	967	527	506	278	254	94	99
9	Scarlattina	1	4	89	66	207	177	247	207	215	209	103	97
10	Risipola	148	120	171	202	19	22	8	6	6	9	5	2
11	Febbre tifoidea	4	117	95	132	125	118	114	100	96	49	53
12	Tifo petecchiale	2	1	1
13	Meningite cerebro spinale epidemica	4	2	1	..	2	2	..
16	Ipertosse	63	70	1 123	1 296	534	749	174	274	97	120	26	50
14	Difterite	15	8	116	80	279	232	199	171	167	165	73	80
15	Laringite crupale	12	5	59	58	101	96	87	52	59	54	21	25
18	Febbri da malaria	4	7	225	204	190	174	104	89	69	60	42	30
19	Cachessia palustre	27	29	31	26	21	23	13	10	6	8
17	Influenza	144	85	650	504	290	275	119	103	74	75	35	40
22	Sifilide	126	104	265	233	29	28	6	8	7	1	3	1
71	Tetano e trisma	49	26	8	8	2	3	2	3	5	2	5	..

classificati per età, sesso e per le principali cause di morte.

(Vedasi l'avvertenza

Numero dell'Elenco nosologico	MORTI CLASSIFICATE PER ETÀ																								Numero dell'Elenco nosologico
	Da 5 a 9 anni		Da 10 a 14 anni		Da 15 a 19 anni		Da 20 a 24 anni		Da 25 a 29 anni		Da 30 a 34 anni		Da 35 a 39 anni		Da 40 a 44 anni										
	Maschi	Femmine	Maschi	Femmine	Maschi	Femmine	Maschi	Femmine	Maschi	Femmine	Maschi	Femmine	Maschi	Femmine	Maschi	Femmine	Maschi	Femmine							
1 a 5	17	12	8	1 a 5	
6	6	
39	50	40	25	31	27	59	55	63	61	67	62	83	63	107	69	97	39								
40	29	22	27	24	36	33	29	36	20	49	25	52	19	53	43	50	40								
44	44								
97	20	27	16	13	13	10	7	12	6	11	14	21	17	22	16	16	97								
104	562	600	322	316	225	255	157	210	120	198	124	196	117	181	155	179	104								
20	1	3	..	1	1	20								
99	11	12	12	10	23	16	28	15	39	23	65	44	123	63	214	92	99								
112	296	246	160	180	152	192	157	247	160	307	196	339	228	357	240	392	112								
110	24	29	72	36	78	35	50	30	36	31	36	29	46	24	32	22	110								
110 a	108	111	136	109	125	128	138	149	82	190	57	150	50	124	74	119	110 a								
7	1	1	..	2	1	7								
8	123	140	28	20	11	17	9	12	2	6	..	6	..	1	1	..	8								
9	211	219	61	77	23	39	11	18	5	12	7	9	4	9	4	..	9								
10	6	12	8	10	11	16	11	21	9	21	23	21	20	22	35	39	10								
11	303	356	437	521	653	711	519	602	158	455	153	355	123	229	130	209	11								
12	1	1	1	12								
13	4	2	6	..	1	2	8	4	1	1	2	2	1	2	13								
16	36	58	9	2	..	2	..	2	1	..	2	2	16								
14	160	153	34	45	11	14	6	5	2	7	1	5	1	1	3	..	14								
15	19	24	6	7	1	3	1	..	1	15								
18	91	108	66	46	70	45	74	46	61	47	52	38	65	30	53	27	18								
19	23	11	9	9	11	5	10	12	10	8	13	9	11	10	17	8	19								
17	99	98	73	95	123	135	149	139	73	119	79	128	95	131	87	124	17								
22	4	2	1	4	4	6	22	12	29	19	44	21	44	19	45	17	22								
71	58	24	58	15	46	5	21	15	12	9	15	12	23	12	23	8	71								

Segue Tav. III - Morti nel Regno, durante l'anno 1923,

Numero dell'Elenco nosologico	CAUSE DI MORTE	NUMERO DEI									
		Da 45 a 49 anni		Da 50 a 54 anni		Da 55 a 59 anni		Da 60 a 64 anni		Da 65 a 69 anni	
		Maschi	Femmine	Maschi	Femmine	Maschi	Femmine	Maschi	Femmine	Maschi	Femmine
1 a 5	Malattie fetali e vizi congeniti
6	Atrofia congenita, immaturità
39	Anemia	66	78	109	122	140	140
40	Leucemia	45	53	40	45	58	48	54	35	49	26
44	Marasmo senile	385	535	809	1 135
97	Malattie dello stomaco, atropesia	24	12	23	21	37	31	58	45	49	46
104	Diarrea, enterite, colera indigeno, ulcera intestinale, ecc.	172	218	268	260	318	330	528	519	688	582
20	Dissenteria	1	..	1	1	1	1	..
99	Epatite, cirrosi epatica	336	124	406	163	451	162	487	177	435	155
112	Malattie dei reni	334	376	444	431	534	499	722	665	777	756
110	Appendicite	29	19	26	28	23	22	29	14	16	19
110 a	Peritonite	81	74	92	68	84	75	91	66	84	66
7	Vafuolo	..	1
8	Morbillo	1	..	1	1
9	Scarlattina	2	1	3	1	1	..	1	..	2	..
10	Risipola	33	31	32	22	34	28	36	36	52	45
11	Febbre tifoidea	136	145	133	116	108	106	106	94	71	78
12	Tifo petecchiale	1	1	1
13	Meningite cerebro spinale epidemica	1	1	1
16	Ipertosse	..	1	1	2	1	1
14	Difterite	3	3	1	..	4	2	2	..
15	Laringite crupale	1	..	1	1	1
18	Febbri da malaria	55	30	57	22	45	35	72	42	53	41
19	Cachessia palustre	11	5	21	6	27	8	19	13	19	14
17	Influenza	132	107	148	132	176	182	301	249	309	360
22	Sifilide	50	19	49	21	46	16	35	21	23	9
71	Tetano e trisma	22	7	19	7	21	16	27	13	31	7

classificati per età, sesso e per le principali cause di morte

MORTI CLASSIFICATE PER ETÀ																						Totale generale			Numero dell'Elenco nosologico
Da 70 a 74 anni		Da 75 a 79 anni		Da 80 a 84 anni		Da 85 a 89 anni		Da 90 anni in su		Età ignota		Maschi	Femmine	Totale											
Maschi	Femmine	Maschi	Femmine	Maschi	Femmine	Maschi	Femmine	Maschi	Femmine	Maschi	Femmine	Maschi	Femmine	Totale											
..	1 320	1 036	2 356	1 a 5										
..	14 381	12 474	26 855	6										
..	7	38	3 568	3 679	7 247	39										
34	25	12	10	2	3	1	1	3	10	729	767	1 496	40										
2 734	3 346	4 869	5 801	6 530	7 554	3 754	4 353	1 258	1 686	84	145	20 423	24 555	44 978	44										
65	62	56	58	33	32	11	5	1	1	15	30	4 326	4 067	8 393	97										
926	886	763	696	436	458	160	153	30	48	84	196	42 220	40 319	82 539	104										
..	1	..	1	16	12	28	20										
348	164	205	90	59	39	16	14	5	2	8	15	3 392	1 456	4 848	99										
847	775	652	582	308	290	77	92	17	25	25	47	7 807	8 185	15 992	112										
11	17	8	6	3	2	3	2	1	1	537	377	914	110										
72	61	45	48	22	12	3	9	..	3	4	4	1 668	1 809	3 477	110 a										
..	10	6	16	7										
2	1	11	16	2 667	2 497	5 164	8										
..	1	2	1 200	1 159	2 359	9										
60	50	54	38	27	37	14	10	2	3	2	2	826	825	1 651	10										
65	59	38	39	6	16	3	1	4	30	3 662	4 609	8 271	11										
..	4	6	10	12										
..	1	51	20	51	13										
..	..	1	6	2 069	2 636	4 705	16										
1	2	..	1 060	972	2 032	14										
..	1	1	368	329	697	15										
52	27	31	21	11	7	8	3	1	..	6	7	1 557	1 186	2 743	18										
20	10	3	5	4	2	3	1	3	329	235	564	19										
427	455	380	414	284	293	92	129	26	23	7	39	4 374	4 434	8 808	17										
8	5	9	2	2	3	851	571	1 422	22										
9	3	9	2	..	2	3	1	3	2	471	202	673	71										

Segue Tav. III. — Morti nel Regno, durante l'anno 1923.

Numero dell'Elenco nosologico	CAUSE DI MORTE	NUMERO DEI											
		Fino a 1 mese		Da 1 mese a 12 mesi		Di 1 anno		Di 2 anni		Di 3 anni		Di 4 anni	
		Maschi	Femmine	Maschi	Femmine	Maschi	Femmine	Maschi	Femmine	Maschi	Femmine	Maschi	Femmine
24	Pustola maligna, carbonchio	8	7	8	4	..	5	3	2	1	4
27	Rabbia	1	1	2	1	2	2
124	Febbre puerperale
121, 122, 123, 125, 126	Altre malattie di gravidanza, parto e puerperio
77	Bronchite acuta	1 818	1 374	5 726	4 825	2 234	2 245	683	698	291	320	97	102
78	Bronchite cronica	87	95	39	34	13	11	11	7	..
81	Polmonite crupale	245	151	1 582	1 188	1 116	916	429	322	220	195	92	99
82	Bronco polmonite acuta	610	415	4 591	3 525	3 356	3 047	1 170	1 174	536	561	179	275
79	Malattie della pleura	10	4	103	72	153	91	79	43	40	26	17	9
29 e 31	Tubercolosi disseminate e polmonare	23	11	203	174	256	199	118	120	73	99	45	52
30, 32 a 37	Altre forme tubercolari	36	25	854	706	699	608	362	322	266	260	156	112
90	Malattie del cuore	259	253	145	104	46	49	45	34	30	39
87	Malattie delle arterie	5	5	7	13	4	6	5	..	1	3
64	Apoplessia e congestione cerebrale	8	7	28	31	18	15	13	5	11	11	7	4
59	Meningite semplice cerebrale e spinale	67	39	918	725	567	499	248	238	169	162	81	73
63	Encefalite	10	5	92	68	98	53	43	39	43	28	15	8
72	Eclampsia infantile	1 613	1 233	2 912	2 578	992	895	375	315	222	158	79	77
134	Reumatismo articolare acuto	3	2	12	10	9	5	6	3	8	3	7	7
45	Pellagra
47	Diabete	1	..	1	2	1	..	1	2	1	3	1	..
138	Alcoolismo cronico
48 a 58	Tumori maligni	3	4	27	18	20	18	17	11	13	14	12	7
140 a 156	Morte violenta per causa accidentale	10	10	91	89	381	271	415	303	263	204	102	97
157	per omicidio	2	6	2	5	2	..	6	2	1	1	..	1
158 a	in seguito a ferite riportate in guerra.
160 a 163	per suicidio
	Altre malattie	1 459	1 043	1 944	1 493	1 010	936	485	401	320	302	167	145
	Causa ignota o non dichiarata	567	511	161	111	54	50	30	36	15	12
	TOTALE GENERALE	24 013	19 384	51 756	46 062	24 866	23 582	8 569	8 071	4 719	4 527	2 056	2 032

classificati per età, sesso e per le principali cause di morte

Numero dell'Elenco nosologico	MORTI CLASSIFICATI PER ETÀ																							
	Da 5 a 9 anni		Da 10 a 14 anni		Da 15 a 19 anni		Da 20 a 24 anni		Da 25 a 29 anni		Da 30 a 34 anni		Da 35 a 39 anni		Da 40 a 44 anni									
	Maschi	Femmine	Maschi	Femmine	Maschi	Femmine	Maschi	Femmine	Maschi	Femmine	Maschi	Femmine	Maschi	Femmine	Maschi	Femmine								
24	5	2	3	3	6	5	6	7	3	9	10	9	14	2	8	3								
27	17	5	8	5	2	..	3	3	2	1	2	1	2	..	2	2								
124	51	..	260	..	296	..	246	..	194	..	96								
121, 122, 123, 125, 126	57	..	309	..	374	..	417	..	401	..	208								
77	194	206	66	70	43	83	63	68	43	89	45	57	43	61	49	63								
78	6	19	8	26	17	46	33	54	22	36	15	37	25	40	26	55								
81	250	200	176	177	411	288	460	294	296	301	377	362	455	373	538	402								
82	388	449	219	293	558	326	389	357	229	290	237	338	244	332	368	350								
79	39	47	38	46	75	52	115	68	80	70	51	61	54	55	60	57								
29 e 31	200	315	332	946	1 633	3 214	3 771	4 029	2 870	3 373	2 179	2 487	1 672	1 887	1 390	1 363								
30, 32 a 37	598	596	471	6 3	462	565	583	459	286	392	220	282	193	217	157	174								
90	196	255	389	413	471	415	362	413	304	448	394	522	443	664	584	787								
87	..	2	5	2	14	9	11	12	7	12	22	16	45	14	62	36								
64	18	15	26	26	37	30	49	33	61	64	95	92	159	151	244	262								
59	274	271	203	224	182	152	125	113	58	89	53	67	59	54	52	42								
63	56	43	50	46	49	35	54	56	39	43	47	40	59	46	55	43								
72	103	110	80	33								
134	42	52	75	64	55	65	43	43	31	41	33	25	31	35	39	37								
45	1	1	1	..	4	2	1	2								
47	7	5	15	7	22	20	25	17	24	12	31	24	27	25	46	20								
138	3	..	8	1	22	6	47	13	49	10								
48 a 58	96	24	40	33	79	51	82	65	94	148	166	271	228	487	411	763								
140 a 156	401	224	462	117	560	109	608	98	421	83	388	72	423	63	416	97								
157	16	8	30	7	132	37	271	37	202	21	193	40	117	30	113	25								
158 a	5	..	6	..	10	..	3								
160 a 163	22	7	143	109	314	156	222	91	164	76	169	70	154	54								
	521	462	517	373	553	389	496	510	424	539	547	604	622	669	739	689								
	60	43	30	47	48	46	33	42	25	64	35	48	40	39	55	47								
	5 639	5 662	4 740	5 149	7 000	7 362	9 367	9 153	6 644	8 465	6 302	7 720	6 230	7 321	6 839	7 077								

Numero dell'Elenco nosologico	CAUSE DI MORTE	NUMERO DEI									
		Da 45 a 49 anni		Da 50 a 54 anni		Da 55 a 59 anni		Da 60 a 64 anni		Da 65 a 69 anni	
		Maschi	Femmine	Maschi	Femmine	Maschi	Femmine	Maschi	Femmine	Maschi	Femmine
24	Pustola maligna, carbonchio	19	4	16	8	18	2	12	5	15	8
27	Rabbia	4	1	3	1	4	1	3	3	1	1
124	Febbre puerperale		16		2						
121,122,123,125,126	Altre malattie di gravidanza, parto e puerperio		31		2						
77	Bronchite acuta	57	69	104	101	127	118	210	257	330	361
78	Bronchite cronica	51	73	91	94	146	147	256	278	351	391
81	Polmonite crupale	652	343	788	437	924	590	1 184	862	1 289	904
82	Bronco polmonite acuta	414	375	588	463	743	631	1 126	1 040	1 416	1 420
79	Malattie della pleura	73	55	94	46	95	59	115	75	136	69
29 e 31	Tubercolosi disseminata e polmonare	1 248	1 006	1 015	764	901	619	711	554	476	330
30, 32 a 37	Altre forme tubercolari	146	177	106	146	103	156	100	118	93	118
90	Malattie del cuore	753	1 071	1 266	1 505	1 726	2 039	2 779	3 611	3 713	4 724
87	Malattie delle arterie	116	52	198	84	322	135	554	301	826	501
64	Apoplessia e congestione cerebrale	458	459	916	803	1 531	1 287	2 514	2 269	3 522	3 035
59	Meningite semplice cerebrale e spinale	50	41	47	45	42	31	41	28	43	20
63	Encefalite	51	43	53	38	42	43	57	39	30	28
72	Eclampsia infantile										
134	Reumatismo articolare acuto	28	28	30	27	33	37	35	47	29	59
45	Pellagra	7	5	4	7	10	3	17	7	16	7
47	Diabete	60	42	93	81	138	116	190	155	177	150
138	Alcoolismo cronico	58	18	57	11	78	13	91	11	64	2
48 a 58	Tumori maligni	669	1 179	1 120	1 421	1 519	1 755	1 995	2 166	2 074	2 141
140 a 156	per causa accidentale	454	93	453	98	456	110	479	155	428	163
157	per omicidio	107	26	64	20	84	18	59	15	55	14
158 a	in seguito a ferite riportate in guerra	1									
160 a 168	per suicidio	204	56	205	50	227	46	182	38	126	34
	Altre malattie	896	687	1 136	756	1 312	881	1 808	1 203	2 069	1 294
	Causa ignota o non dichiarata	54	43	51	59	82	63	105	98	133	98
	TOTALE GENERALE	8 154	7 297	10 372	8 534	12 768	10 599	17 581	15862	20 379	19 300

Numero dell'Elenco nosologico	MORTI, CLASSIFICATI PER ETÀ														Totale generale			Numero dell'Elenco nosologico
	Da 70 a 74 anni		Da 75 a 79 anni		Da 80 a 84 anni		Da 85 a 89 anni		Da 90 anni in su		Età ignota		Maschi	Femmine	Totale			
	Maschi	Femmine	Maschi	Femmine	Maschi	Femmine	Maschi	Femmine	Maschi	Femmine	Maschi	Femmine						
24	8	2	8		3	1	1					1	175	93	268	24		
27		2	1		1	1						1	61	31	92	27		
124												6		1 170	1 170	124		
121,122,123,125,126												10		1 809	1 809	121,122,123,125,126		
77	460	593	516	589	399	470	175	202	41	60	26	66	13 870	13 147	27 017	77		
78	550	606	527	550	341	350	115	154	27	35	8	21	2 765	3 159	5 924	78		
81	1 387	1 135	968	814	479	463	136	121	21	32	30	63	14 505	11 107	25 612	81		
82	1 747	1 861	1 572	1 594	900	937	335	381	51	76	49	67	21 815	20 577	42 392	82		
79	121	70	55	48	19	25	12	5	1	2	6	1	1 641	1 156	2 797	79		
29 e 31	260	215	106	103	32	39	6	10	2	6	71	94	19 595	22 009	41 604	29 e 31		
30, 32 a 37	67	94	40	66	12	21	7	3			15	33	6 032	6 253	12 285	30, 32 a 37		
90	5 106	6 560	4 384	5 599	2 560	3 315	851	1 047	145	256	146	181	27 047	34 304	61 351	90		
87	1 268	824	1 403	968	934	729	343	308	61	77	18	22	6 231	4 131	10 362	87		
64	4 926	4 331	4 403	3 749	2 494	2 170	755	652	123	138	97	114	22 513	19 753	42 266	64		
59	28	15	7	12	6	2	3	1		1	6	10	3 329	2 954	6 283	59		
63	21	17	17	17	5	7	5	1		1	2	2	983	789	1 772	63		
72													6 326	5 399	11 725	72		
134	23	47	22	27	11	16		3		1	1	1	609	685	1 294	134		
45	13	8	6	9	4	2	1						85	53	138	45		
47	152	116	91	69	20	24	9	2			4	8	1 137	900	2 037	47		
138	53	6	38	5	8	1	2		1		2	1	581	98	679	138		
48 a 58	1 969	2 026	1 172	1 225	462	551	95	155	15	29	45	75	12 363	14 642	27 005	48 a 58		
140 a 156	385	187	275	180	156	149	66	57	20	16	79	32	8 190	3 062	11 252	140 a 156		
157	29	10	14	5	4	4	4	1			17	4	1 514	337	1 851	157		
158 a													25		25	158 a		
160 a 168	115	22	57	12	32	9	16	1	1		20	8	2 383	839	3 222	160 a 168		
	2 501	1 562	1 980	1 138	1 045	656	324	189	51	44	68	119	23 004	17 136	40 140			
	159	142	138	123	109	116	40	49	16	15	992	843	3 022	2 745	5 767			
	27 029	26 402	24 966	24 766	17 763	18 801	7 450	8 117	1 919	2 582	1 971	2 384	319 692	306 761	626 453			

Tav. IV. — Maschi morti nel Regno in età da 15 anni in su, durante

Fanno 1923, classificati per professioni o condizioni e per le principali cause di morte.

Numero dell'Elenco nosologico	CAUSE DI MORTE												Cestai e impaginatori	Tapezzieri e materassai	Cartai e cernito di stracci	Tipografi, legatori, litografi	Filatori, tessitori, tintori, cordai	Conciatori, salatori e verniciatori di pelli	Calzolari, sellai, pellettieri, valigiai	Sarti	Cappellai, guantai, berrettai	Barbieri	Mugnai, pastai, fornai, panettieri	Orefici, orologiai, gioiellieri	Cattettieri, pasticciieri, cioccolattieri, birrai	Trattori, vinai, osti, liquoristi	Camerieri d'esercizi pubblici	Lattai e casari	Macellai, pizzicagnoli, trippaioli	Numero dell'Elenco nosologico
	Agricoltori, boscaioli, carbonai	Braccianti, manovali, cantonieri, selciatori	Pastori e mandriani	Minatori, marmisti, cavaatori, solfatai, salinai	Fabbri, meccanici, elettricisti, arrotini, maniscalchi, calderai, stagnami	Macchinisti e fuochisti	Fornaciai, vasai, cementisti	Vetriai e fabbricanti ceramiche	Muratori, scalpellini, fiammisti, piombisti, sopristi, pittori di stampe, imbianchini	Falegnami, verniciatori, ebanisti, carrozzai, sedai, calafati, carpentieri, segatori di legno																				
89 e 40	Anemia e leucemia	390	68	10	5	45	1	1	1	49	30	1	1	1	..	4	2	27	13	..	4	10	3	1	4	7	2	5	39 e 40	
44	Marasmo senile	10 701	1 159	183	60	238	10	48	11	449	358	10	12	3	12	68	19	359	174	12	36	134	19	19	37	15	21	38	44	
97	Malattie dello stomaco, atrepsia	190	16	8	3	9	10	7	1	1	4	..	10	4	..	2	3	2	2	..	1	..	2	97	
104	Diarrea, enterite, colera indigeno, ulcera intestinale, ecc.	2 423	264	63	22	86	5	13	2	125	110	7	2	1	6	29	5	121	44	3	15	93	7	7	10	6	12	17	104	
20	Dissenteria	4	20	
99	Epatite, cirrosi epatica	998	140	26	11	88	..	4	..	105	84	2	8	4	7	16	1	85	25	2	20	44	9	8	60	2	5	41	99	
112	Malattie dei reni	1 850	256	59	26	158	21	13	9	159	141	5	12	1	10	24	10	134	75	12	26	57	21	12	34	17	15	41	112	
10 e 110a	Appendicitè e peritonite	572	75	14	5	53	3	4	5	51	40	..	1	1	4	8	4	45	16	2	8	15	6	1	3	8	8	13	110 e 110a	
7	Valuolo	2	7	
8	Morbillo	14	1	1	1	..	8	
9	Scarlattina	27	1	1	..	1	1	1	1	9	
10	Risipola	186	15	7	1	13	7	6	..	1	..	2	2	..	10	5	..	3	4	1	..	2	5	10	
11	Febbre tifoidea	858	156	17	6	88	3	5	5	84	68	1	2	1	7	14	5	58	25	3	16	29	3	1	7	5	9	11	11	
12	Tifo petecchiale	1	1	12	
13	Meningite cerebro spinale epidemica	4	1	1	1	13	
16	Ipertosse	5	1	1	16	
14	Difterite	21	1	1	1	14	
15	Laringite crupale	2	15	
18 e 19	Febbri da malaria e cachessia palustre	520	52	34	6	9	..	3	..	28	17	1	20	6	..	3	6	3	..	2	3	18 e 19	
17	Influenza	1 240	154	55	7	58	1	5	2	87	66	1	4	9	3	58	21	3	8	29	7	3	12	6	4	12	17	
22	Sifilide	72	26	..	1	19	2	2	..	18	20	1	..	1	3	18	3	1	4	8	2	5	..	5	1	6	22	
71	Tetano e trisma	173	15	1	..	5	1	1	..	9	6	1	6	1	1	2	..	2	1	71	
24	Pustola maligna, carbonchio	63	8	4	2	2	..	1	..	2	4	1	..	4	1	..	1	1	5	24	
27	Rabbia	17	1	1	..	1	1	1	..	1	1	27	
77	Bronchite acuta	1 323	146	25	10	38	1	14	1	71	72	1	4	1	7	13	1	55	24	3	10	22	3	2	8	1	1	9	77	
78	Bronchite cronica	1 213	162	24	19	45	1	5	..	69	59	1	3	3	1	18	1	70	24	5	6	34	5	8	9	4	4	8	78	
81	Polmonite crupale	5 105	636	160	51	247	10	24	5	330	235	6	9	5	11	41	5	187	68	7	31	89	17	12	27	19	8	45	81	
82	Bronco polmonite acuta	4 623	665	105	48	245	11	29	4	297	235	8	16	5	21	45	8	222	70	8	45	111	12	15	43	20	13	25	82	
79	Malattie della pleura	437	53	4	4	44	2	2	2	35	29	1	2	1	3	14	1	35	7	..	1	14	2	4	6	3	2	10	79	
29 e 31	Tubercolosi disseminata e polmonare	5 305	1 102	92	117	1 071	34	57	21	754	742	13	23	15	94	97	31	630	232	22	163	212	71	56	91	121	19	127	29 e 31	
30, 32 a 37	Altre forme tubercolari	896	167	17	9	116	2	3	1	90	91	3	2	3	8	9	3	88	41	4	13	29	8	..	5	13	6	12	30, 32 a 37	
90	Malattie del cuore	11 858	1 492	213	87	466	36	51	9	668	599	23	25	12	48	119	18	539	224	27	94	240	47	51	102	54	30	99	90	
87	Malattie delle arterie	2 101	326	29	21	115	10	11	5	164	150	3	10	5	10	26	6	125	43	6	30	57	15	11	23	21	4	23	87	
64	Apoplessia e congestione cerebrale	9 353	1 200	133	79	443	24	59	13	654	481	13	18	10	35	120	29	583	231	24	70	218	54	44	119	38	21	115	64	
59	Meningite semplice cerebrale e spinale	299	52	6	4	27	3	2	1	28	33	1	3	..	12	6	1	1	10	..	4	1	5	1	2	3	
63	Encefalite	211	21	5	2	24	1	3	1	22	20	1	1	..	2	6	1	9	4	1	5	8	..	2	2	2	63	
134	Reumatismo articolare acuto	172	32	4	..	13	1	2	..	10	10	1	1	1	1	2	..	10	4	1	4	2	1	4	134	
45	Pellagra	58	10	1	2	1	45	
47	Diabete	213	34	8	4	34	1	3	..	25	19	4	5	1	24	12	1	4	17	..	5	16	4	47	
138	Alcolismo cronico	164	39	1	2	22	..	3	..	27	21	..	1	3	2	1	25	8	2	5	8	4	..	6	4	1	11	138		
43 a 58	Tumori maligni	4 719	728	94	35	292	16	34	23	386	291	2	22	10	36	69	22	279	81	17	43	121	23	20	78	31	25	70	43 a 58	
140 a 156	per causa accidentale	2 195	444	56	117	247	33	21	1	337	140	19	6	1	9	17	4	74	22	..	14	52	6	10	18	9	5	26	140 a 156	
157	per omicidio	611	72	92	18	35	..	2	..	39	34	2	2	..	2	..	1	24	3	..	5	10	5	4	2	1	1	9	157	
158 a	in seguito a ferite riportate in guerra	158 a	
160 a 168	per suicidio	596	125	9	11	121	4	6	3	75	53	3	4	..	14	8	..	58	14	4	15	29	15	6	11	13	3	19	160 a 168	
	Altre malattie	6 064	989	173	70	384	9	35	5	475	404	11	19	13	37	68	21	404	168	22	83	169	39	38	88	44	30	90		
	Causa ignota e non dichiarata	575	45	35	7	12	..	3	1	39	13	4	2	..	1	2	..	14	7	..	1	5	2	..	2	2		
	TOTALE GENERALE	78 414	10 900	1 749	870	4 917	247																							

Segue Tav. IV. — Maschi morti nel Regno in età da 15 anni in su, durante

Numero dell'Elenco nosologico	CAUSE DI MORTE	Fabbricanti e operai non specificati	Marinai, pescatori, barcaioli, piloti, palombari, capitani marittimi	Cocchieri, stallieri, carrettieri, mulattieri	Ferrovieri e tramvieri	Fattorini postali e telegrafici	Droghieri e farmacisti	Negozianti, albergestori, sensali, spedizionieri, agenzie di cambio, chinaciglieri, tabaccai, impresari	Commessi di negozio	Fruttivendoli, pescivendoli, friggitori, venditori ambulanti	Domestici, enochi, usciieri, segretari e portieri
39 e 40	Anemia e leucemia	26	8	19	11	1	2	37	4	9	10
44	Marasmo senile	347	205	208	12	20	22	519	13	82	128
97	Malattie dello stomaco, atrepsia	8	4	7	6	4	..	14	1	1	4
104	Diarrea, enterite, colera indigeno, ulcera intestinale, ecc.	110	61	73	11	7	2	144	12	20	46
20	Dissenteria
93	Epatite, cirrosi epatica	65	29	66	29	20	15	315	14	25	40
112	Malattie dei reni	161	73	95	23	30	13	350	26	38	63
110 e 110a	Appendicite e peritonite	60	10	24	13	12	3	71	10	11	15
7	Varicella
8	Morbillo	1
9	Scarlattina	1
10	Risipola	13	6	14	3	2	2	14	2	5	6
11	Febbre tifoidea	98	20	30	22	10	6	74	16	6	12
12	Tifo petecchiale
13	Meningite cerebro spinale epidemica
16	Ipertosse
14	Difterite	1	..	1
15	Laringite crupale	1
18 e 19	Febbri da malaria e cachessia palustre	16	10	15	17	1	1	15	1	1	2
17	Influenza	66	24	34	13	13	6	107	8	9	21
22	Sifilide	13	5	13	2	3	1	28	2	10	9
71	Tetano e trisma	11	1	12	4	..	2	2
24	Pustola maligna, carbonchio	2	3	6	1	4	1	..	2
27	Rabbia
77	Bronchite acuta	67	24	33	6	5	2	85	6	16	22
78	Bronchite cronica	40	20	42	5	..	3	85	3	13	22
81	Polmonite crupale	275	77	181	51	15	15	301	16	41	79
82	Bronco polmonite acuta	299	79	153	43	35	16	381	27	62	122
79	Malattie della pleura	43	13	12	7	..	1	53	4	7	17
29 e 31	Tubercolosi disseminata e polmonare	798	161	262	250	104	19	681	182	93	139
30, 32 a 37	Altre forme tubercolari	109	20	28	20	14	2	74	22	10	12
90	Malattie del cuore	587	242	363	66	55	34	1 011	67	154	214
87	Malattie delle arterie	122	81	100	21	11	13	323	15	36	90
64	Apoplezia e congestione cerebrale	496	248	320	59	48	34	956	52	105	237
59	Meningite semplice cerebrale e spinale	27	10	13	8	1	..	34	5	3	6
63	Encefalite	23	6	11	3	17	4	7	8
134	Reumatismo articolare acuto	15	4	5	3	3	..	20	2	..	5
45	Pellagra	1
47	Diabete	13	17	12	6	..	6	126	4	5	10
138	Alcolismo cronico	12	6	15	6	3	1	38	..	7	7
48 a 58	Tumori maligni	357	123	210	63	39	28	621	53	61	155
140 a 156	per causa accidentale	279	56	221	100	12	12	191	14	38	60
157	per omicidio	46	13	32	13	2	2	51	1	7	10
158a	in seguito a ferite riportate in guerra
160 a 168	per suicidio	61	13	38	18	12	9	146	17	19	24
	Altre malattie	366	181	248	97	62	39	850	86	93	176
	Causa ignota o non dichiarata	17	6	11	3	2	1	36	2	2	7
	TOTALE GENERALE	5 051	1 864	2 926	1 022	546	311	7 810	693	998	1 787

l'anno 1923, classificati per professioni o condizioni e per le principali cause di morte.

Professioni o condizioni	Malattie del cuore	Altre malattie	TOTALE DEI MORTI DA 15 ANNI IN SU	Numero dell'Elenco nosologico
Macchinisti, lavandai, spazzini, crivellatori, affaccchini, spaccalegna, lustracarpe, lampionai, cavacessi, accalappiacani	10	78	1 667	39 e 40
Impiegati pubblici e privati, magistrati, pensionati civili	42	829	10 038	44
Corpi armati (escluso l'esercito)	5	20	507	97
Militari e pensionati militari	11	25	1 756	104
Maestri e professori	7	69	1 430	20
Sacerdoti, monaci, chierici	8	129	1 282	93
Medici, veterinari, dentisti, flebotomi	6	31	585	157
Infermieri	3	1	156	158a
Avvocati, procuratori, notai, uscieri giudiziari	8	55	772	160 a 168
Ingegneri, agrimensori, architetti	2	34	539	
Proprietari, benestanti, capitalisti	41	1 091	9 754	
Studenti	11	..	1 106	
Mendicanti e ricoverati	30	434	2 159	
Altre professioni o professioni ignote	139	1 871	16 270	
TOTALE DEI MORTI DA 15 ANNI IN SU	1 128	20 423	193 284	
Numero dell'Elenco nosologico	39 e 40	44		

Tav. V. — A) Morti, durante l'anno 1923, nei 69 Comuni

capiluoghi di Provincia, classificati secondo le principali cause di morte.

Numero dell'Elenco nosologico (a)	CAUSE DI MORTE	PIEMONTE				LIGURIA		L O M			B A R D I A					V E N E T O						EMILIA	Numero dell'Elenco nosologico (a)						
		Alessandria	Cuneo	Novara	Torino	Genova	Porto Maurizio	Bergamo	Brescia	Como	Cremona	Mantova	Milano	Pavia	Sondrio	Belluno	Padova	Rovigo	Treviso	Udine	Venezia	Verona		Vicenza	Bologna				
1 a 5	Malattie fetali e vizi congeniti	3	4	1	10	6		1	11	1		5	1		24	3		5	8		9	15	11	1	3	1 a 5			
6	Atrofia congenita, immaturità	30	21	14	66	97		37	58	18		53	21		184	15		27	59		41	156	46	42	6	6			
39 e 40	Anemia e leucemia	31	3	18	66	30		30	32	18		6	2		60	4		2	20		13	16	19	21	23	39 e 40			
44	Marasmo senile	90	25	72	243	118		44	70	51		31	31		263	96		45	102		30	21	77	47	60	44			
104	Malattie dello stomaco, atresia Diarrea, enterite, colera indigeno, ulcera intestinale, ecc.	8	4	3	42	4		1	23	11		6	3		77	2		3	1		19	22	24	13	6	110			
20	Dissenteria	70	92	59	342	216		15	249	241		51	52		676	29		20	39		297	21	58	106	220	124	108	131	104
99	Epatite, cirrosi epatica	17	9	10	96	61		2	16	22		26	6		137	9		2	8		21	1	9	12	33	21	6	38	20
112	Malattie dei reni	19	12	21	270	166		7	46	41		31	19		395	30		3	7		43	5	20	90	33	23	100	112	
110	Appendicite	1	2	2	35	8			4	5		5	1		55	2		2	1		4	1	9	4	3	17	110		
110 a	Peritonite	8	4	8	52	37			18	11		10	2		74	13		6	21		1	4	20	19	7	40	110 a		
7	Vaiuolo	1			7	43						21			36											5	40	110 a	
8	Morbillo	1			7	43						21			36											7	7		
9	Scarlattina	1			2	1						2			12						1					21	8		
10	Risipola	3		2	15	10						4			52						1					7	9		
11	Febbre tifoida	12	4	13	84	51		6	53	31		19	22		198	8			4		32	4	11	14	44	34	16	10	
13	Meningite cerebro spinale epidemica											2			6						1					1	12		
16	Iperossie	5	6		21	8			8	13			2		57				3		35	1	8		8	7	13		
14	Difterite	3			28	13			14	17		6			20				3		11	3	9	14	25	16	9	8	
15	Laringite crupale											1			1						4		4	3		3	2	14	
18 e 19	Febbri da malaria e cachessia palustre	1				3			1			17			2				3		7		4	4	4	2	2	15	
21	Influenza	17	5	9	115	68		1	40	30		6			58	6		7	50		8	12	20	38	15	9	44		
22	Sifilide	3		2	23	30			8	5		6			28	3			12		3	9	18	17	11	29	17		
24	Tetano e trisma	1	1	4	5	3			6	13		1			6				1		2	2	9	2	3	5	22		
27	Pustola maligna, carbonchio	2	1		4	1				1					1											1	71		
121	Rabbia	1			1							6			8											2	24		
121 a 123, 125, 126	Febbre puerperale		3	3	5	1			9	9			1		18				4			1		6		1	5	14	
77	Altre malattie di gravidanza, parto e puerperio	3	2	2	8	14			13	14		7	2		43	5			7		3	2	4	3	6	3	11	121 a 123, 125, 126	
78	Bronchite acuta	17	17	9	130	69		2	24	28		20	14		151	24		3	22		59	11	13	14	43	21	26	50	
81	Bronchite cronica	7	14	7	84	15			4	23		10	4		36	5			9		14	2	20	24	3	40	77		
82	Polmonite crupale	25	23	16	311	120		4	61	88		46	14		305	24		3	11		34	4	18	35	71	46	28	143	
79	Bronco polmonite acuta	68	38	34	560	517		9	73	188		73	43		30	726	43		15		31	194	13	50	54	267	110	57	223
29 e 31	Malattie della pleura	8	7	9	45	55		2	13	13		12	8		75	2			3		17		5	6	12	9	3	21	
30, 32 a 37	Tubercolosi disseminata e polmonare	164	59	104	1 047	622		12	126	244		122	102		1 206	108		12	63		284	52	134	138	293	175	147	374	
90	Altre forme tubercolari	21	15	11	190	96		4	42	51		36	20		224	21		4	20		85	9	39	30	88	44	44	114	
87	Malattie del cuore	164	75	129	802	543		20	113	208		130	44		1 050	85		19	44		130	31	88	106	285	156	106	439	
64	Malattie delle arterie	30	2	20	217	215			25	24		27	15		259	13		3	9		97	19	44	35	223	42	35	143	
59	Apoplessia e congestione cerebrale	65	39	77	555	255		8	101	157		81	56		777	56		6	12		96	19	72	60	180	125	76	285	
62	Meningite semplice cerebrale e spinale	15	12	5	57	39			18	18		13	4		102	4		4	5		20	3	2	7	34	5	4	56	
73	Encefalite	4	2	11	25	20			8	11		3	1		27	2			6				4	8	7	6	3	22	
134	Eclampsia infantile	2	4	1	15	40			11	10		5	5		23	4			2		11	1	3	3	35	3	3	63	
45	Reumatismo articolare acuto	1	4	5	13	15			2	2		5	3		13	3					8		6	2	8	11		26	
47	Pellagra	1			1				1			3			1						3					2	6	72	
138	Diabete	4	4	4	45	59			5	4		8			61	3			1		5	1		6	17	8	6	24	
48 a 58	Alcolismo cronico	6	1	9	10	19			2	5		1			12				1		8		6	2	12	4	7	47	
140 a 156	Tumori maligni	68	24	62	660	395		8	109	144		104	58		1 031	64		10	26		160	34	65	94	249	113	58	339	
157	per causa accidentale	20	14	22	165	87		3	33	43		22	2		208	19		10	10		39	10	31	32	65	30	21	90	
158 a	per omicidio	1			13	9		1	1	6		2			30	2					2	1	2	2	7	8	1	5	
160 a 168	Morte violenta in seguito a ferite riportate in guerra																												
	per suicidio	12	5	5	123	70			4	10		16			152	7		4			17		11	14	28	12	12	46	
	Altre malattie	101	49	98	634	408		8	118	176		148	66		816	48		21	33		164	46	80	111	245	151	71	336	
	Causa ignota o non dichiarata		1	7	10	28			4	7		3			23	3					15	1		6		18	9	160 a 168	
	TOTALE GENERALE	1 133	608	888	7 247	4 641		129	1 490	2 057		1 225	704		9 744	707		164	475		2 230	347	959	1 138	3 075	1 562	1 045	3 558	

(a) Nell'anno 1923 non si verificarono casi di morte per tifo petecchiale nei 69 Comuni capiluoghi di provincia.

Segue Tav. V. - A) Morti, durante l'anno 1923, nei 69 Comuni

Numero dell'Elenco nosologico (a)	CAUSE DI MORTE	Segue . E M I L I A								
		Ferrara	Forlì	Modena	Parma	Piacenza	Ravenna	Reggio nell'Emilia	Arezzo	Firenze
1 a 5	Malattie fetali e vizi congeniti	8	1	6	6	3	7	3	11	
6	Atrofia congenita, immaturità	70	41	57	18	31	49	38	79	
39 e 40	Anemia e leucemia	31	5	12	9	17	13	8	21	
44	Marasmo senile	111	35	111	23	32	71	121	168	
97	Malattie dello stomaco, atrepsia	36	7	21	9	2	8	9	4	
104	Diarrea, enterite, colera indigeno, ulcera intestinale, ecc.	137	70	77	51	62	136	178	143	
20	Dissenteria	7	4	10	13	11	11	5	43	
99	Epatite, cirrosi epatica	28	14	33	33	26	30	15	227	
112	Malattie del reni	9	4	3	4	2	3	19	8	
110	Appendicite	5	3	9	9	11	11	7	49	
110 a	Peritonite	3	3	4	1	1	1	1	6	
7	Vaiuolo	3	1	1	3	1	2	3	3	
8	Morbillo	10	6	5	6	5	4	6	15	
9	Scarlattina	21	10	25	29	22	15	16	53	
10	Risipola	1	1	1	1	1	1	1	1	
11	Febbre tifoidea	10	6	5	6	5	4	6	15	
13	Meningite cerebro spinale epidemica	21	10	25	29	22	15	16	53	
16	Ipertosse	1	1	1	1	1	1	1	1	
14	Difterite	9	5	9	4	7	7	15	20	
15	Laringite crupale	5	4	5	10	8	4	5	11	
18 e 19	Febbri da malaria e cachessia palustre	1	2	2	2	1	1	1	1	
17	Influenza	43	26	16	12	8	24	17	60	
22	Sifilide	8	3	2	3	2	6	7	28	
71	Tetano e trisma	1	4	2	4	4	4	2	3	
24	Pustola maligna, carbonchio	1	1	1	1	1	1	1	1	
27	Rabbia	2	2	2	2	2	2	2	2	
124	Febbre puerperale	2	2	2	2	2	2	2	2	
121 a 123, 125, 126	Altre malattie di gravidanza, parto e puerperio	8	1	5	1	2	3	7	9	
77	Bronchite acuta	36	26	20	16	21	33	20	57	
78	Bronchite cronica	9	16	7	20	6	16	3	33	
81	Polmonite crupale	35	18	64	40	16	36	50	32	
82	Bronco polmonite acuta	94	44	118	81	57	74	85	271	
79	Malattie della pleura	6	3	8	17	3	5	5	36	
29 e 31	Tubercolosi disseminata e polmonare	196	74	93	144	99	75	107	63	
30, 32 a 37	Altre forme tubercolari	51	18	36	48	27	21	34	21	
90	Malattie del cuore	134	82	145	100	65	105	101	53	
87	Malattie delle arterie	45	50	60	29	24	26	37	13	
61	Apoplessia e congestione cerebrale	143	60	165	84	59	112	163	98	
59	Meningite semplice cerebrale e spinale	12	6	20	5	8	12	13	38	
63	Encefalite	13	3	3	7	10	8	9	17	
72	Eclampsia infantile	28	4	6	6	8	15	13	10	
134	Reumatismo articolare acuto	4	2	10	4	3	3	4	7	
45	Pellagra	1	1	1	1	1	1	1	1	
47	Diabete	11	2	3	6	4	3	5	16	
138	Alcolismo cronico	1	2	3	2	2	1	21	5	
48 a 58	Tumori maligni	106	92	55	92	63	107	92	66	
140 a 156	Morte violenta per causa accidentale	40	15	38	33	13	24	32	19	
157	per omicidio	2	5	3	5	1	8	2	3	
158 a	in seguito a ferite riportate in guerra	16	6	11	16	7	7	14	6	
160 a 168	per suicidio	136	77	105	148	96	88	95	70	
	Altre malattie	2	2	6	3	1	1	9	20	
	Causa ignota o non dichiarata	2	2	6	3	1	1	9	20	
	TOTALE GENERALE	1 674	854	1 420	1 157	836	1 188	1 530	914	4 005

capiluoghi di Provincia, classificati secondo le principali cause di morte.

		T O S C A N A						M A R C H E				U M B R I A	L A Z I O	A B R U Z Z I E M O L I S E		Numero dell'Elenco nosologico (c)
		Grosseto	Livorno	Luca	Massa	Pisa	Siena	Ancona	Ascoli Piceno	Macerata	Pesaro	Perugia	Roma	Aquila degli Abruzzi	Campobasso	
1 a 5	Malattie fetali e vizi congeniti	1	4	1	6	2	2	2	2	10	29	3	24	1	1	1 a 5
6	Atrofia congenita, immaturità	13	51	27	36	19	44	23	24	10	29	36	205	18	12	6
39 e 40	Anemia e leucemia	3	6	3	16	12	8	10	2	2	2	11	161	18	4	40
44	Marasmo senile	13	60	102	44	43	37	89	50	4	50	73	182	49	13	44
97	Malattie dello stomaco, atrepsia	2	23	10	5	6	3	7	6	1	7	7	28	15	4	97
104	Diarrea, enterite, colera indigeno, ulcera intestinale, ecc.	28	153	60	125	79	37	33	33	42	46	111	844	51	28	104
20	Dissenteria	4	18	10	9	11	9	8	3	1	3	8	112	4	4	20
99	Epatite, cirrosi epatica	15	26	52	6	25	20	36	10	6	9	34	437	23	7	99
112	Malattie del reni	3	6	2	7	5	1	3	3	1	2	2	39	3	110	
110	Appendicite	3	7	5	7	4	13	1	7	1	5	15	58	2	4	110 a
7	Peritonite	3	7	5	7	4	13	1	7	1	5	15	58	2	4	7
8	Vaiuolo	3	7	5	7	4	13	1	7	1	5	15	58	2	4	8
9	Morbillo	9	4	2	1	1	1	17	1	3	3	1	284	2	1	9
9	Scarlattina	9	4	2	1	1	1	2	1	3	3	3	211	1	1	9
10	Risipola	1	7	2	1	2	4	4	7	2	2	7	42	1	1	10
11	Febbre tifoidea	1	13	4	2	2	9	22	7	6	6	10	154	10	4	11
13	Meningite cerebro spinale epidemica	1	1	1	2	1	1	1	1	1	1	1	5	1	1	13
16	Ipertosse	2	2	1	3	4	16	4	1	1	5	10	55	3	1	14
14	Difterite	1	3	6	3	4	4	4	1	1	1	6	3	2	1	15
15	Laringite crupale	1	1	1	1	1	1	1	1	1	1	1	3	2	1	15
18 e 19	Febbri da malaria e cachessia palustre	14	2	1	1	1	1	1	1	1	1	1	49	2	2	18 e 19
17	Influenza	13	13	53	3	15	10	12	8	7	1	13	192	3	2	17
22	Sifilide	8	8	2	2	4	4	4	3	1	1	4	123	1	1	22
71	Tetano e trisma	1	1	1	1	1	1	1	1	1	1	2	7	1	1	71
24	Pustola maligna, carbonchio	2	2	1	1	1	2	1	1	1	1	1	8	1	1	24
27	Rabbia	2	2	2	2	2	2	2	2	2	2	2	3	1	1	27
124	Febbre puerperale	2	2	2	2	2	2	2	2	2	2	2	3	1	1	124
121 a 123, 125, 126	Altre malattie di gravidanza, parto e puerperio	5	3	2	1	4	8	2	1	2	1	1	31	4	1	121 a 123, 125, 126
77	Bronchite acuta	2	6	1	4	2	2	7	2	18	24	2	41	2	1	77
78	Bronchite cronica	12	57	30	6	16	21	22	30	4	4	47	132	14	13	78
81	Polmonite crupale	2	11	24	3	10	13	7	3	4	4	12	57	4	1	81
82	Bronco polmonite acuta	15	75	30	4	27	29	19	17	12	14	58	485	13	31	82
79	Malattie della pleura	7	200	97	20	113	61	124	41	12	41	72	1 144	26	12	79
29 e 31	Tubercolosi disseminata e polmonare	2	15	2	2	6	5	7	1	1	5	6	78	1	1	29 e 31
30, 32 a 37	Altre forme tubercolari	37	206	132	39	135	127	113	38	22	44	100	1 194	30	11	30, 32 a 37
90	Malattie del cuore	5	45	36	7	35	21	29	11	7	14	29	346	14	9	90
87	Malattie delle arterie	15	208	138	50	87	96	76	58	49	58	129	723	40	41	87
61	Apoplessia e congestione cerebrale	4	59	35	4	28	55	15	17	9	8	14	302	5	1	61
59	Meningite semplice cerebrale e spinale	18	122	103	23	57	109	80	49	43	70	129	775	36	23	59
63	Encefalite	2	50	15	7	5	6	3	5	2	5	9	100	3	3	63
72	Eclampsia infantile	1	4	4	1	1	1	3	2	2	2	13	38	2	1	72
134	Reumatismo articolare acuto	3	16	10	9	9	9	7	13	1	4	31	175	23	4	134
45	Pellagra	6	6	3	2	3	5	1	1	1	2	3	26	1	1	45
47	Diabete	1	1	1	1	1	1	1	1	1	1	1	1	1	1	47
138	Alcolismo cronico	10	1	3	1	8	3	2	3	4						

Segue Tav. V. — B) Morti, durante l'anno 1923, nei 145 Comuni capiluoghi

di Circondario, classificati secondo le principali cause di morte.

Num. dell'Elenco nosologico	CAUSE DI MORTE.	PIEMONTE										LIGURIA					LOMBARDIA						Num. dell'Elenco nosologico								
		Acqui	Asti	Casale Monferrato	Novi Ligure	Tortona	Alba	Mondovì	Saluzzo	Biella	Domodossola	Pallanza	Varallo	Vercelli	Aosta	Ivrea	Pinerolo	Susa	Albenga	Chiavari	Savona	Spezia		San Remo	Clusone	Treviglio	Breno	Chiari	Salo	Verolanova	Lecco
1 a 5	Malattie fetali e vizi congeniti	1	1	4	1	3	1	1	1	1	..	5	2	1	1 a 5
6	Atrofia congenita, immaturità	5	17	10	6	2	12	5	5	11	3	3	..	6	20	61	1	6	
39 e 40	Anemia e leucemia	1	5	11	1	1	1	1	1	1	1	1	10	8	4	39 e 40	
44	Marasmo senile	10	67	53	29	19	24	10	7	27	7	4	14	23	43	12	44	
97	Malattie dello stomaco, atropia	1	..	5	1	1	1	1	1	97	
104	Diarrea, enterite, colera indigeno, ulcera intestinale, ecc.	25	42	23	15	27	22	38	31	10	8	11	10	12	15	65	101	38	69	11	65	14	23	21	104	
20	Dissenteria	20	
99	Epatite, cirrosi epatica	3	13	4	3	3	3	3	1	13	2	1	5	3	9	19	99	
112	Malattie dei reni	5	12	21	8	16	4	9	5	16	2	3	7	20	47	6	4	1	112	
110	Appendicite	1	2	1	1	1	3	4	1	1	110	
110 a	Peritonite	1	3	1	4	1	6	14	2	110 a	
7	Valuolo	7	
8	Morbillo	1	8	
9	Scarlattina	9	
10	Risipola	1	..	3	1	..	4	10	
11	Febbre tifoidea	2	14	3	8	3	3	3	3	7	1	2	12	9	3	3	3	5	5	1	3	11	
12	Tifo petecchiale	12	
13	Meningite cerebro spinale epidemica	13	
16	Ipertosse	8	3	..	2	16	
14	Difterite	3	1	..	1	14	
15	Laringite crupale	1	15	
18 e 19	Febbri da malaria e cachessia palustre	1	1	18 e 19	
17	Influenza	18	3	1	..	3	7	11	7	4	6	16	4	17	
22	Sifilide	1	3	15	3	1	22	
71	Tetano e trisma	2	..	2	..	1	2	2	2	1	71	
24	Pustola maligna, carbonchio	1	..	1	1	24	
27	Rabbia	1	27	
124	Febbre puerperale	3	2	..	1	2	2	4	1	124	
121 a 123, 125, 126	Altre malattie di gravidanza, parto e puerperio	1	2	1	1	..	1	3	1	2	1	121 a 123, 125, 126	
77	Bronchite acuta	1	3	9	3	7	4	2	9	2	1	3	1	20	17	5	4	77	
78	Bronchite cronica	4	7	4	2	9	1	8	4	5	1	2	3	4	8	78	
81	Polmonite crupale	5	20	18	12	6	6	10	4	15	11	7	36	22	4	81	
82	Bronco polmonite acuta	10	30	21	21	17	11	25	16	24	9	114	27	10	36	4	6	6	1	..	82	
82	Malattie della pleura	5	3	1	2	2	2	1	1	19	1	82	
79	Tubercolosi disseminata e polmonare	30	58	50	37	26	16	37	14	40	6	11	8	104	189	47	9	6	20	13	8	17	79	
29 e 31	Altre forme tubercolari	11	7	12	3	5	5	5	3	8	1	2	26	36	10	4	12	29 e 31	
30, 32 a 37	Malattie del cuore	33	89	48	29	21	31	47	47	59	12	11	12	127	120	53	10	41	21	19	13	25	30, 32 a 37	
87	Malattie delle arterie	6	5	28	2	8	4	7	3	12	6	24	28	2	4	2	2	3	87	
64	Apoplessia e congestione cerebrale	14	46	29	16	19	19	26	36	24	4	5	13	61	75	22	9	21	5	20	10	9	64	
59	Meningite semplice cerebrale e spinale	1	4	4	5	1	6	3	2	13	13	5	..	1	1	1	59	
63	Encefalite	1	4	4	2	5	2	2	63	
72	Eclampsia infantile	9	1	1	1	3	2	10	8	1	11	1	1	1	72	
134	Reumatismo articolare acuto	1	..	1	2	..	2	1	4	1	134	
45	Pellagra	45	
47	Diabete	3	2	3	2	4	1	2	6	1	2	6	2	47	
138	Alcolismo cronico	1	1	1	1	1	1	1	1	1	2	1	138	
48 a 58	Tumori maligni	34	40	47	17	18	23	11	9	27	14	6	7	44	59	28	9	18	3	14	3	12	48 a 58	
140 a 156	per causa accidentale	8	15	16	15	12	10	4	8	12	6	5	4	16	41	9	2	13	2	7	6	10	140 a 156	
157	per omicidio	1	1	1	2	1	1	1	12	1						

Segue Tav. V. — B) Morti, durante l'anno 1923, nei 145 Comuni

Num. dell'Elenco nosologico	CAUSE DI MORTE	Segue EMILIA							TOSCA				
		Pavullo nel Frignano	Borgo San Donnino	Borghetto	Fiorenzuola D'Arda	Faenza	Lugo	Guastalla	Pistoia	Rocca San Casciano	San Miniato	Porto Ferraro	Castelluccio di Gargagnana
1 a 5	Malattie fetali e vizi congeniti	6	4	1	..	4	4	3	2	..	3	1	4
6	Atrofia congenita, immaturità	31	13	4	6	38	3	3	35	8	7	1	4
39 e 40	Anemia e leucemia	22	25	9	13	39	33	4	71	7	8	10	4
44	Marasmo senile	4	4	5	1	6	2
97	Malattie dello stomaco, atrepsia
104	Diarrea, enterite, colera indigeno, ulcera intestinale, ecc.	22	18	16	19	41	66	19	80	26	29	3	11
20	Dissenteria	2	8	1	2	5	5	1	9	2	6	2	2
99	Epatite, cirrosi epatica	6	9	7	2	11	7	4	36	2	6	2	2
112	Malattie dei reni
110	Appendicite
110 a	Peritonite	2	5	..	3	4	3	3	11	..	2	1	3
7	Vaiuolo
8	Morbillo	4	1
9	Scarlattina	1
10	Risipola	2	4	1	5	1	1	2	1
11	Febbre tifoidea	2	2	1	8	6	5	1	..	1	4	6	1
12	Tifo petecchiale
13	Meningite cerebro spinale epidemica	1	1	15	..	1	1	1
16	Iperossia	1	8	4	..	14	1	11	1	1
14	Difterite	1	2	..	4	..	2	1	1
15	Laringite crupale	1	1
18 e 19	Febbri da malaria e cachessia palustre	1
17	Influenza	4	..	5	5	9	10	2	19	..	12	5	6
22	Sifilide	1	5	1	1	1
71	Tetano e trisma	..	2	1	2	3	2	2	..
24	Pustola maligna, carbonchio
27	Rabbia	1
124	Febbre puerperale	1	..	1	1	2	..	1	1	..	1
121 a 123, 125, 126	Altre malattie di gravidanza, parto e puerperio	..	1	..	1	3	3	..	1	1	..
77	Bronchite acuta	18	10	7	5	20	11	14	20	2	12	4	2
78	Bronchite cronica	2	20	..	2	6	6	2	13	..	4	1	9
81	Pneumonia crupale	9	14	9	4	25	17	7	26	4	10	28	9
82	Bronco polmonite acuta	14	10	14	13	54	29	19	78	2	24	18	3
79	Malattie della pleura	..	3	..	1	4	3	2	3	1	1	2	3
29 e 31	Tubercolosi disseminata e polmonare	5	20	4	15	45	34	24	97	8	17	14	8
30, 32 a 37	Altre forme tubercolari	4	10	3	7	10	9	4	31	1	11	8	2
90	Malattie del cuore	24	43	16	23	63	56	22	103	5	30	8	12
87	Malattie delle arterie	8	11	1	2	23	12	4	20	7	8	3	3
64	Apoplessia e congestione cerebrale	6	45	12	20	57	43	21	72	5	26	9	5
59	Meningite semplice cerebrale e spinale	..	5	1	3	10	2	1	9	..	2	2	..
63	Encefalite	1	1	1	2	1	5	..	2	1	..
72	Eclampsia infantile	5	..	1	1	3	2	..	8	1	..
134	Reumatismo articolare acuto	4	5	..	6	1	2
45	Pellagra	1
47	Diabete	1	1	..	4	1	5	..	1	..	1
138	Alcolismo cronico	1	1	1
48 a 58	Tumori maligni	10	22	7	15	76	45	13	82	11	17	9	8
140 a 156	per causa accidentale	3	6	1	6	17	8	4	14	2	..	3	2
157	per omicidio	..	2	2	2	1
158 a	in seguito a ferite riportate in guerra
60 a 168	per suicidio	1	10	..	1	6	3	1	9	..	4	1	4
	Altre malattie	13	42	11	12	37	23	23	77	3	11	9	4
	Causa ignota o non dichiarata	..	4	2	3	1	..	1	2	..
	TOTALE GENERALE	229	371	142	202	653	486	220	984	101	296	152	96

capiluoghi di Circondario, classificati secondo le principali cause di morte.

Num. dell'Elenco nosologico	NA			MARCHE			UMBRIA					LAZIO				ABRUZZI E MOLISE		Num. dell'Elenco nosologico
	Pontremoli	Volterra	Montepulciano	Fermo	Camerino	Urbino	Foligno	Orvieto	Rieti	Spoleto	Terni	Civitavecchia	Frosinone	Velletri	Viterbo	Avezzano	Cittaducale	
1 a 5	16	15	11	3	2	..	16	9	..	2	3	3	1	..	2	1 a 5
6	2	11	2	3	16	36	2	3	..	2	3	1	11	14	3	6
39 e 40	30	31	19	47	15	42	42	34	69	45	46	6	17	23	19	16	6	39 e 40
44	1	1	..	9	2	32	8	..	1	3	4	2	3	1	..	44
97	97
104	23	41	31	45	20	20	47	28	53	57	55	26	27	41	36	42	22	104
20	4	3	..	1	2	4	3	..	3	1	5	2	1	6	5	3	..	20
99	5	6	10	10	9	10	22	8	6	9	11	21	6	20	17	1	1	99
112	1	1	2	1	1	2	2	4	1	2	1	2	..	112
110	3	1	6	9	3	2	3	1	3	3	8	2	2	3	2	2	..	110
110 a	110 a
7	1	2	7
8	3	1	..	1	9	..	17	1	4	1	10	..	5	1	4	6	3	8
9	9
10	4	7	20	9	2	6	4	5	3	13	7	5	5	42	12	1	..	10
11	11
12	12
13	13
16	11	..	3	5	6	..	7	3	..	5	4	..	3	4	..	1	..	16
14	2	2	..	2	5	3	4	5	1	2	14
15	1	1	1	5	1	1	1	1	2	1	..	15
18 e 19	..	1	2	6	1	7	1	1	1	1	3	7	5	2	4	3	1	18 e 19
17	..	3	..	1	2	1	17
22	22
71	1	1	1	1	1	1	1	1	1	71
24	24
27	27
124	1	1	1	1	1	2	..	1	124
121 a 123, 125, 126	2	3	..	1	1	1	1	..	3	1	3	1	1	1	..	121 a 123, 125, 126
77	17	13	15	8	11	20	19	18	12	29	16	8	6	12	8	6	..	77
78	5	1	5	2	11	1	2	1	..	5	5	30	78
81	9	3	7	13	13	14	20	10	9	15	14	19	5	9	23	10	2	81
82	36	13	15	25	8	26	39	15	20	45	47	25	16	36	20	9	3	82
79	1	1	2	1	1	2	3	1	1	2	4	..	1	3	1	1	..	79
29 e 31	14	28	27	26	18	23	46	17	26	40	52	26	7	18	18	8	6	29 e 31
30, 32 a 37	7	8	2	12	3	12	22	6	9	10	15	13	4	2	8	1	2	30, 32 a 37
90	28	41	35	30	34	72	38	43	83	65	35	28	21	51	19	10	..	90
87	1	2	2	..	6	3	3	4	8	12	3	6	4	50	1	87
64	16	36	26	55	25	42	43	32	46	38	73	20	20	31	65	7	4	64
59	2	2	2	3	2	2	2	2	4	2	4	2	2	2	..	59
63	..	4	6	..	1	..	6	63
72	1	1	6	7	12	15	6	1	23	21	16	7	19	4	4	4	1	72
134	1	2	3	3	134
45	45
47	..	1	..	1	2	6	4	6	47
138	..	1	1	1	3	138

Segue Tav. V. - C) Morti, durante l'anno 1923, nei 75 Comuni non capiluoghi che contavano non meno di 20.000 abitanti presenti alla data del Censimento del 10 giugno 1911, classificati secondo le principali cause di morte.

Num. dell'Elenco nosologico	CAUSE DI MORTE	LIGURIA				LOMBARDIA			VENETO	EMILIA				Cortona
		Rivarolo Ligure	San Pier d'Arena	Sestri Ponente	Busto Arsizio	Legnano	Vigevano	Vittorio	Argenta	Copparo	Porto-Maggiore	Carpi		
1 a 5	Malattie fetali e vizi congeniti	2	1	1	1	1	1	2	3	4	4	2		
6	Atrofia congenita, immaturità	6	12	8	8	8	8	30	50	43	29	26		
39 e 40	Anemia e leucemia	3	9	1	2	3	1	9	5	8	8	6		
44	Marasmo senile	11	29	19	8	6	24	12	32	16	14	20		
97	Malattie dello stomaco, atrepsia	1	1	1	1	1	1	2	2	6	21	17		
104	Diarrea, enterite, colera indigeno, uicera intestinale, ecc.	27	38	25	35	47	24	31	34	68	58	59		
20	Dissenteria													
99	Epatite, cirrosi epatica	5	13	1	6	4	3	3	3	2	2	1		
112	Malattie dei reni	7	23	7	14	12	17	10	3	6	11	14		
110	Appendicite	1	1	1	4	2	5	2	2	2	1	1		
110 a	Peritonite	1	14	1	6	2	5	3	3	2	3	3		
7	Vaiuolo													
8	Morbillo		4		7	2	1	1	1			1		
9	Scarlattina						1							
10	Risipola	4	1	1	1	2	2	1	1	1	2	2		
11	Febbre tifoidea	8	18	2	2	6	7	4	1	7	7	6		
12	Tifo petecchiale													
13	Meningite cerebro spinale epidemica													
16	Iperosse	2	1		2		3		1	2	5	15		
14	Difterite		6	1		1	2	3	1	1	2	5		
15	Laringite crupale					1								
18 e 19	Febbri da malaria e cachessia palustre							2	1	2	2	5		
17	Influenza	3	5	1	2	2	5	9	1	10	3	6		
22	Sifilide		4		1					3	3			
71	Tetano e trisma		1					3	1	1				
24	Pustola maligna, carbonchio													
27	Rabbia													
124	Febbre puerperale		2		2		1			1	2	1		
121 a 123, 125, 126	Altre malattie di gravidanza, parto e puerperio		1			1			1	2	2	4		
77	Bronchite acuta	8	6	3	9	4	4	5	8	10	13	50	39	
78	Bronchite cronica		1		7	5	1	1	1	2	5	1		
81	Polmonite crupale	15	21	4	9	12	21	12	4	7	7	21	20	
82	Bronco polmonite acuta	43	67	31	16	27	16	22	18	27	26	36	31	
79	Malattie della pleura	2	5	3	1	3	18	3			1	2	2	
29 e 31, 30, 32 a 37	Tubercolosi disseminata e polmonare	75	140	98	36	39	93	32	22	25	24	42	34	
90	Altre forme tubercolari	7	22	12	13	12	10	13	9	11	5	10	9	
87	Malattie del cuore	53	79	18	56	34	48	21	28	33	35	28	28	
64	Malattie delle arterie	5	18	11	4	2	28	12	2	1	5	19	5	
59	Apoplessia e congestione cerebrale	21	60	10	28	23	17	14	23	36	42	39	31	
63	Meningite semplice cerebrale e spinale	4	9	3	8	4	1	1	2	2	6	4	3	
72	Encefalite	4	10		2	1			4	1	1	1		
134	Eclampsia infantile	3	9						4	3	1	1		
45	Reumatismo articolare acuto	1	4	1	2	3	1	1	1	4	1	1		
47	Pellagra								1					
198	Diabete	1	1	3	2					1	1	2	1	
48 a 58	Alcolismo cronico		4									1		
140 a 156	Tumori maligni	27	71	21	31	19	30	31	15	29	23	25	22	
157	per causa accidentale	1	31	1	13	12	6	12	12	10	8	14	13	
158 a	per omicidio	2	1		1	1								
160 a 168	in seguito a ferite riportate in guerra													
	per suicidio	1	14		4	1	5		2	1	3	6		
	Altre malattie	27	82	16	24	24	39	25	19	18	25	55	29	
	Causa ignota o non dichiarata	1	3			1			4	1	8		3	
	TOTALE GENERALE	383	865	242	378	322	389	301	312	405	412	536	474	

Segue Tav. V. - C) Morti, durante l'anno 1923, nei 75 Comuni non capiluoghi che contavano non meno di 20.000 abitanti presenti alla data del Censimento del 10 giugno 1911, classificati secondo le principali cause di morte.

Num. dell'Elenco nosologico	TOSCANA										MARCHE				UMBRIA		CAM-PANIA	Num. dell'Elenco nosologico
	Empoli	Galluzzo	Prato in Toscana	Sesto Fiorentino	Capannori	Viareggio	Carrara	Bagni San Giuliano	Cascina	Fabriziano	Lesi	Senigallia	Fano	Città di Castello	Gubbio	Aversa		
1 a 5	2	2	2	2	2	2	2	2	2	2	2	2	2	1		1	1 a 5	
6	8	19	44	4	14	6	25	10	13	18	17	20	25	45	35	27	6	
39 e 40	1	3	2	2	3	1	8	3	4	4	4	4	4	11	6	6	39 e 40	
44	36	28	61	21	61	20	28	38	34	41	9	23	37	55	38	105	44	
97	14	9	55	14	17	33	104	12	33	64	48	53	42	67	107	4	97	
104																	104	
20																	20	
99	1	2	5	1	1	6	8	3	3	5	4	4	4	5	2	6	99	
112	6	4	31	5	13	23	21	7	6	13	12	7	9	7	13	21	112	
110	6	1	4	1	6	1	5	1	5	2	2	2	1	1	1	1	110	
110 a																	110 a	
7																	7	
8																	8	
9	2	1	2	2		3	5		1	1	10			1	1	1	9	
10	3	9	3	1	2	2	4	1	3	3	4	1	1	1	1	1	10	
11																	11	
12																	12	
13																	13	
16	3																16	
14																	14	
15																	15	
18 e 19																	18 e 19	
17																	17	
22																	22	
71																	71	
24																	24	
27																	27	
124	3	1															124	
121 a 123, 125, 126																	121 a 123, 125, 126	
77																	77	
78	1	5	7	4	14	1	14	7	6	11	19	13	31	32	43	14	78	
81	26	6	36	5	23	10	29	2	8	14	8	14	4	23	19	4	81	
82	12	14	91	22	23	23	51	20	35	18	14	10	4	23	15	15	82	
79	3	1	6	1	1	1	1	2	2	18	14	15	46	35	77	79		
29 e 31, 30, 32 a 37	42	16	72	29	36	24	112	23	23	28	40	49	48	28	20	20	29 e 31, 30, 32 a 37	
90	11	2	21	5	11	11	31	6	7	6	8	12	9	15	11	10	90	
87	48	21	83	25	81	32	74	30	41	67	56	54	48	38	46	38	87	
64	10	7	12	16	7	12	16	9	2	4	3	8	5	2	14	8	64	
59	20	20	59	17	72	32	52	28	34	50	55	40	49	66	56	48	59	
63	5	4	7	1	1	10	8	6	5	8	1	3	2	4	4	2	63	
72	2	1	1	1	1	1	2	1	2	1	3	2	1	1	1	1	72	
134	1																134	
45																	45	
47	1																47	
198																	198	
48 a 58	22	19	61	28	49	24	38	18	14	16	24	19	36	37	13	17	48 a 58	
140 a 156	3	1	15	3	6	7	30	2	4	7								

Segue Tav. V. - C) Morti, durante l'anno 1923, nei 75 Comuni non capiluoghi che contavano classificati secondo le

Num. dell'Elenco nosologico	CAUSE DI MORTE	S I									
		Adernò	Agira	Giarre	Paternò	Vizzini	Canicattì	Favara	Licata	Barcellona Pozzo di Gotto	Raghenia
1 a 5	Malattie fetali e vizi congeniti	2	1	2	2		4		1	1	1
6	Atrofia congenita, immaturità	20	22	11	34	10	37	12	17	9	16
39 e 40	Anemia e leucemia	13	17	3	8	3	17	20	13	10	1
44	Marasmo senile	25	32	39	11	15	55	42	53	64	27
97	Malattie dello stomaco, atrepsia	10	4	5	8	6	25	4	84	5	1
104	Diarrea, enterite, colera indigeno, ulcera intestinale, ecc.	199	53	12	148	66	114	63	130	55	47
20	Dissenteria					1					
99	Epatite, cirrosi epatica	1	4	3	3	1	3	2	3	2	4
112	Malattie dei reni	13	6	7	5	15	20	18	8	13	3
110	Appendicite			1		1	4				
110 a	Peritonite	1		3	1		1	3	1	1	9
7	Vaiuolo										
8	Morbillo		2								17
9	Scarlattina						2				
10	Risipola	2			1	1		2			
11	Febbre tifoidica	6	7	1	3	2	6	2	5	4	1
12	Tifo petecchiale										
13	Meningite cerebro spinale epidemica	1									
16	Ipertosse					2	4	1		1	
14	Difterite	4			2		2				
15	Laringite crupale	1									
18 e 19	Febbri da malaria e cachessia palustre	13	4		10	10	5	5	5	3	8
17	Influenza	1		4	9	1	8	4	15	15	1
22	Stilide		1	1	1	4	1	1	1	1	1
71	Tetano e trisma								1	1	
24	Pustola maligna, carbonchio				1			2			1
27	Rabbia						4		3		
124	Febbre puerperale	2	1		1						
121 a 123, 125, 126	Altre malattie di gravidanza, parto e puerperio	1	1	2	1	1	1		4	1	3
77	Bronchite acuta	34	27	10	52	47	30	22	27	12	30
78	Bronchite cronica	1	4	1	7	2	4	12	1	4	
81	Polmonite crupale	15	21	10	39	11	20	13	23	11	27
82	Bronco polmonite acuta	27	8	12	20	49	39	17	39	17	36
79	Malattie della pleura	2	1	1	1	2	4			1	4
29 e 31	Tubercolosi disseminata e polmonare	9	6	13	17	9	17	8	31	18	16
30, 32 a 37	Altre forme tubercolari	2		2	6	9	3	3	8	1	4
90	Malattie del cuore	21	24	47	21	23	59	24	28	43	23
64	Malattie delle arterie			2	6	1	2	1	1	3	1
59	Apoplezia e congestione cerebrale	25	21	23	20	16	37	21	27	27	23
63	Meningite semplice cerebrale e spinale	1	1	1	2				14	2	6
72	Encefalite	1	4	5	1	8	4	10	5	2	2
134	Eclampsia infantile			2	1						
45	Reumatismo articolare acuto										
47	Pellagra	2	1	2		4					3
138	Diabete										3
48 a 58	Alcolismo cronico	5	10	16	15	10	7	7	8	9	13
140 a 156	Tumori maligni	2	7	7	4	2	7	6	7	4	1
157	Morte violenta per causa accidentale	5	1	1	4	1	11	16	3		4
158 a	per omicidio										
160 a 168	in seguito a ferite riportate in guerra										
	per suicidio	10	15	20	22	7	29	19	17	19	11
	Altre malattie			4				2	1	2	1
	Causa ignota o non dichiarata							2	1	2	1
	TOTALE GENERALE	479	306	275	483	346	599	384	506	372	346

non meno di 20.000 abitanti presenti alla data del Censimento del 10 giugno 1911, principali cause di morte.

Num. dell'Elenco nosologico	C I L I A										Totale dei morti nei 75 Comuni non capiluoghi che contavano non meno di 20.000 abitanti	Num. dell'Elenco nosologico	
	Monreale	Partinico	Comiso	Lentini	Ragusa	Scicli	Vittoria	Castelvetrano	Marsala	Monte San Giuliano			
1 a 5													1 a 5
6	2	1		1	1	1		8		3		131	6
39 e 40	15	20	23	17	18	31	19	17	55	21		1 707	40
44	12	4	25	2	6	6	19	13	6	3		573	44
97	52	45	33	17	15	27	23	47	67	42		2 340	97
104	2	6	5		7	15	11	3				668	
20	41	49	50	74	184	77	66	63	114	51		5 187	104
99												1	20
112	2	1	1	3	6	3	10	1	1	6		264	99
110	7	13	8	4	30	9	18	9	40	10		1 331	112
110 a		1	4		1	3	3		2			58	110
7		3		1	3	2	1	4	1	3		216	110 a
8												2	7
9	1											519	8
10	4	4										118	9
11		3	1									105	10
12		12	4	5	1	2	3	5	10	11		469	11
13												1	12
16			1									1	13
14				2								177	16
15												90	14
18 e 19	1	10	6	11	10	23	3	15	24	9		17	15
17												217	18 e 19
22	3	1	12	1	5	5	5	7	28	8		406	22
71												70	17
24												31	71
27		1										18	24
124												4	27
121 a 123, 125, 126			2									66	124
77	1											100	121 a 123, 125, 126
78	13	5	24	49	29	20	43	4	49	23		2 260	77
81	4	1	14	13	8	5	6		6	8		413	78
82	18	29	13	14	25	7	31	33	19	7		1 635	81
79	20	17	20	20	25	16	35	24	62	17		2 034	82
29 e 31	2	3		1	2	3	3		1	2		164	79
30, 32 a 37	23	17	25	12	26	7	15	22	59	23		2 276	29 e 31
90	3	4	6	1	6	3	4	5	15	3		790	30, 32 a 37
64	38	32	20	21	38	24	50	3	43	42		3 182	90
59	4	8	1	10	8	9	3	13	3	3		463	64
63	23	23	29	10	42	8	31	22	85	35		2 502	59
72	6	11	1	2	3	1	1	1	4	3		365	63
134	3	2	3	2	5	5	1	2	1	1		94	72
45		1				1			1	2		1 202	45
47	3											74	47
138	3	2	1									3	138
48 a 58	6	9	12	6	23	6	14	9	21	8		105	48 a 58
140 a 156	5	6		5	3	4	6	4	12	4		14	140 a 156
157	4	5			1		2	24	16	5		574	157
158 a												181	158 a
160 a 168	2		1	2			2	3	4	2		3	160 a 168
	13	36	26	14	57	24	45	31	53	39		2 361	
	1		5				1					77	
	338	385	417	312	602	357	507	430	838	414		38 573	

Tav. VI. — Bambini illegittimi ed esposti morti nel Regno nei primi cinque anni di età durante l'anno 1923, classificati per sesso e per le principali cause di morte.

Numero dell'elenco nosologico	CAUSE DI MORTE (a)	Bambini illegittimi ed esposti morti nel Regno, classificati per età											
		fino a 1 mese		da 1 mese a 12 mesi		di 1 anno		di 2 anni		di 3 anni		di 4 anni	
		Maschi	Femmine	Maschi	Femmine	Maschi	Femmine	Maschi	Femmine	Maschi	Femmine	Maschi	Femmine
1 a 5	Malattie fetali e vizi congeniti	37	30	12	12	1	..	1
6	Atrofia congenita, immaturità	832	837	135	144
39 e 40	Anemia e leucemia	145	155	22	28	4	2	..	1	1	1
97	Malattie dello stomaco, atrepsia	125	88	131	139	13	22	1	1
104	Diarrea, enterite, colera indigeno, ecc.	200	213	950	1 138	248	392	40	47	14	18	8	7
99	Epatite, cirrosi epatica	1	1	2	1
112	Malattie dei reni	5	5	16	17	14	13	9	1	2	3	1	3
110 a	Peritonite	2	4	2	1
8	Morbillo	2	16	14	25	38	8	11	8	5	1	..
9	Scarlattina	2	2	2	2	2	2	4	4	..	2
10	Risipola	7	6	5	4	1	1	1	1
11	Febbre tifoidea	3	4	4	4	4	2	..	1
16	Ipertosse	1	..	45	61	17	21	3	10	..	1	..	2
14	Difterite	3	2	7	7	3	3	4	3	..	2
15	Laringite crupale	2	..	1	7	4	1	1	2	..	1
18 e 19	Febbri da malaria e cachessia palustre	7	7	4	4	2	3	1	..	1	..
17	Influenza	4	3	25	26	14	7	2	2	1
22	Sifilide	46	31	64	58	1	2	1	3
71	Tetano e trisma	1
77	Bronchite acuta	78	70	194	247	49	60	16	14	4	8	3	2
78	Bronchite cronica	3	1	..	1
81	Polmonite crupale	11	13	38	46	22	15	5	4	2	..	2	..
82	Bronco polmonite acuta	37	21	163	159	96	97	29	29	7	11	..	3
79	Malattie della pleura	1	..	4	4	1	1	1	1	1	1
29 e 31	Tubercolosi disseminata e polmonare	15	6	1	5	4	1	..	4	..	1
30, 32 a 37	Altre forme tubercolari	1	4	35	27	20	22	12	11	10	3	5	..
90	Malattie del cuore	7	3	2	2	2	1
87	Malattie delle arterie	1
59	Meningite semplice cerebrale e spinale	1	2	36	25	10	12	3	2	1	1	..	1
63	Encefalite	2	1	..	1
72	Eclampsia infantile	77	63	111	100	23	20	3	4	6	1	..	1
48 a 58	Tumori maligni	1	1
140 a 156	Morte violenta { per causa accidentale	..	1	11	2	5	7	17	5	1	4	..	1
157	{ per infanticidio	2	1	1	1
	Altre malattie	111	83	103	93	47	35	12	10	5	6	..	3
	Causa ignota o non dichiarata	16	17	1	4	1	1
	TOTALE	1 576	1 475	2 299	2 518	655	825	185	173	72	75	23	29

(a) In questo elenco sono indicate soltanto quelle cause che nell'anno 1923 produssero la morte di bambini illegittimi ed esposti nei primi cinque anni di età.

Tavola VII. — Morti nel Regno, durante l'anno 1923, per causa violenta accidentale, classificati secondo il sesso, l'età e la specie dell'infortunio.

CAUSE delle morti accidentali	COMPLESSO			NUMERO DEI MORTI CLASSIFICATI PER ETÀ.																			
				Fino a 1 anno		Da 1 a 4 anni		Da 5 a 14 anni		Da 15 a 29 anni		Da 30 a 39 anni		Da 40 a 49 anni		Da 50 a 59 anni		Da 60 a 69 anni		Da 70 anni in su		Età ignota	
	Totale	Maschi	Femmine	Maschi	Femmine	Maschi	Femmine	Maschi	Femmine	Maschi	Femmine	Maschi	Femmine	Maschi	Femmine	Maschi	Femmine	Maschi	Femmine	Maschi	Femmine	Maschi	Femmine
In istato d'ubbrachezza . . .	51	47	4	5	1	7	..	13	1	14	..	4	..	3	2	1	..
Per annegamento	1 566	1 149	417	4	4	256	200	193	47	270	54	90	20	72	27	89	16	33	22	50	26	12	1
Per freddo	105	88	17	2	3	3	1	2	1	5	2	7	1	9	..	10	1	25	2	21	6	4	..
Per insolazione	123	100	23	5	4	9	4	10	3	8	2	19	1	22	3	18	3	11	3
Per fulminazione:																							
A) naturale	149	109	40	1	..	4	..	10	7	56	13	17	3	16	9	9	4	8	3	8	1
B) da apparecchi elettrici	131	122	9	1	..	14	1	57	3	20	1	18	3	7	..	4	1	1	..
Per caduta	3 593	2 974	919	19	10	113	57	240	68	472	59	280	45	359	66	416	90	504	170	540	343	31	11
Per lesioni causate da scoppio di esplosivi, di armi da fuoco, di mine, ecc.	532	483	49	..	2	24	11	71	15	221	7	64	2	45	7	29	2	19	2	5	..	5	1
Per ferite da taglio	33	28	5	4	..	2	4	8	1	3	..	6	3	..	2
Per lesioni da macchine agrarie e industriali.	52	48	4	7	1	19	2	8	..	5	1	5	..	4
Per schiacciamento	1 450	1 186	244	..	1	62	34	164	35	255	52	182	16	160	20	152	25	110	28	93	36	8	3
Per violenze d'animali.	97	88	9	1	1	5	2	13	2	18	1	7	..	12	1	11	1	13	1	8
Per ustione	1 326	912	1 014	42	43	602	513	57	126	46	42	23	19	20	23	33	30	26	56	52	149	11	13
Per soffocamento	103	63	40	14	19	15	14	8	4	8	1	4	..	3	..	3	..	2	1	5	1	1	..
Per asfissia	215	147	68	13	14	17	14	8	6	33	8	20	5	18	2	11	2	12	7	11	9	4	1
Per avvelenamento acuto	152	94	58	1	1	25	10	9	8	17	27	6	15	12	8	14	10	8	6	2	2	..	1
Per morsi di vipera o di altri animali velenosi	13	8	5	1	1	2	..	1	1	2	2	1	..	1
Per cause diverse o non determinate	651	544	107	4	1	26	14	54	12	108	13	65	5	83	11	82	17	61	16	60	17	1	1
TOTALE	11 252	8 190	3 062	101	99	1 161	875	863	341	1 589	290	811	135	870	180	909	203	905	318	902	589	79	32

Tav. VIII. — Morti nel Regno, durante l'anno 1923, per causa violenta accidentale,

MESI	In complesso			In istato d'ubbricazione		Per annegamento		Per freddo		Per insolazione		Per fulminazione				Per caduta	
	Totale	M.	F.	M.	F.	M.	F.	M.	F.	M.	F.	naturale		da apparecchi elettrici		M.	F.
												M.	F.	M.	F.		
Gennaio	847	561	286	8	..	55	19	30	3	1	..	2	1	188	74
Febbraio	719	495	224	4	1	56	18	7	1	2	1	5	..	171	59
Marzo	902	552	250	2	1	69	27	10	2	2	2	7	..	183	78
Aprile	728	535	193	6	..	69	22	2	3	8	2	7	..	199	53
Maggio	920	654	266	3	..	97	62	(a) 1	..	2	2	7	3	10	..	243	82
Giugno	957	699	258	4	1	123	46	(a) 2	..	4	..	14	7	17	..	265	93
Luglio	1 217	929	288	2	..	211	53	33	5	17	3	18	2	321	99
Agosto	1 248	974	274	3	..	200	40	59	13	20	8	12	2	309	92
Settembre	980	725	255	2	..	84	27	2	3	24	5	15	..	295	84
Ottobre	969	747	242	4	..	58	45	2	2	3	14	2	308	71
Novembre	865	628	237	3	..	56	31	6	1	6	5	8	2	247	70
Dicembre	980	691	289	6	1	71	27	28	7	6	1	7	..	245	64
ANNO	11 252	8 190	3 062	47	4	1 149	417	88	17	100	23	109	40	122	9	2 974	919

(a) Morti per assideramento in Comuni situati in alta montagna.

classificati secondo il sesso ed i mesi e secondo la specie dell'infortunio.

MESI	Per lesioni causate da scoppio di esplosivi, di armi da fuoco, di mine, ecc.		Per ferite da taglio		Per lesioni da macchine agrarie e industriali		Per schiacciamento		Per violenze di animali		Per ustione		Per soffocamento		Per asfissia		Per avvelenamento acuto		Per morsi di vipera o di altri animali velenosi		Per cause diverse o non determinate	
	M.	F.	M.	F.	M.	F.	M.	F.	M.	F.	M.	F.	M.	F.	M.	F.	M.	F.	M.	F.	M.	F.
Gennaio	40	4	2	..	1	..	78	16	3	1	102	137	8	3	10	13	3	8	30	7
Febbraio	35	2	3	..	4	..	66	9	5	1	80	116	6	4	21	4	3	3	27	5
Marzo	38	4	..	1	2	..	96	13	4	..	78	91	4	..	15	4	5	11	37	16
Aprile	22	4	1	..	6	..	97	16	4	..	41	75	6	3	14	5	10	2	1	..	42	8
Maggio	37	3	3	1	89	19	8	1	68	63	8	5	20	4	6	5	2	1	50	15
Giugno	39	3	4	..	4	..	102	28	13	..	35	54	2	2	9	8	9	6	53	10
Luglio	28	2	3	..	6	1	97	26	17	..	78	70	8	6	10	5	9	8	4	1	67	7
Agosto	48	8	3	..	10	1	137	25	10	3	87	58	8	2	8	2	14	7	..	3	46	10
Settembre	45	8	..	3	6	1	110	32	10	1	72	65	2	5	5	6	7	8	1	..	45	7
Ottobre	42	2	3	..	3	..	132	27	3	1	84	66	4	2	17	2	10	12	61	9
Novembre	49	4	5	..	2	1	86	15	5	1	82	84	2	2	11	5	12	9	48	7
Dicembre	60	5	1	..	4	..	96	18	6	..	105	135	5	6	7	10	6	9	38	6
ANNO	483	49	28	5	48	4	1 186	244	88	9	912	1 014	63	40	147	68	94	88	8	5	544	107

Tav. IX. - Maschi morti nel Regno, durante l'anno 1923, per causa violenta accidentale, in età da 15 anni in su, classificati secondo la professione o condizione e secondo la specie dell'infortunio

PROFESSIONI O CONDIZIONI	Totale dei maschi da 15 anni in su morti per causa violenta accidentale	In istato d'ubbrichezza	Per annegamento	Per freddo	Per insolazione	Per fulminazione		Per caduta	Per lesioni causate da scoppio di esplosivi, d'armi da fuoco, di mine, ecc.	Per ferite da taglio	Per lesioni da macchine agrarie e industriali	Per schiacciamento	Per violenze di animali	Per ustione	Per soffocamento	Per asfissia	Per avvelenamento acuto	Per morsi di vipera o di altri animali velenosi	Per cause diverse o non determinate
						Per naturale	Per apparecchi elettrici												
Agricoltori, boscaioli e carbonai	2 195	11	295	35	41	54	15	1 055	112	10	18	245	47	77	13	28	16	4	179
Braccianti, manovali, cantonieri e selciatori	444	4	49	5	7	5	12	184	26	1	3	79	1	16	2	9	3	..	40
Pastori e mandriani	56	..	10	..	1	7	1	18	4	7	1	3	..	3	3
Minatori, cavatori, solfatori e salinai	117	..	5	1	..	1	3	28	4	7	..	3	..	3	3
Fabbri, meccanici, elettricisti, maniscalchi, arrotini, caldaiai e stagnini	247	3	90	..	2	4	34	79	27	38	..	2	..	6	11
Macchinisti e fuochisti	33	..	4	1	7	12	1	3	45	..	13	1	4	1	..	15
Fornaiai	21	2	2	..	2	..	1	6	2	6	..	8	1	4
Vetrai	1	1	..	1	2	..	1	3
Muratori, scalpellini, fumisti, piombisti, copritetti, pittori di stanze e imbianchini	337	2	23	1	5	4	8	190	9	2	1	41	1	2	..	4	3	1	40
Falegnami, verniciatori, sediai, carpentieri e segatori di legna	140	3	22	3	1	..	2	61	3	1	3	22	..	3	1	5	3	..	7
Cestai e impagliatori	8	1	5	3	1
Tappezzieri e materassai	6	1	4	..	1	..	1
Cartai	1	1	1
Tipografi, legatori e litografi	9	..	2	3	1
Filatori, tessitori tintori, e cordai	17	1	2	1	9	2	2
Conciatori di pelli	4	3	1	..	1	2
Calzolai, sellai, pellettieri e valigiaj	74	..	10	1	32	1
Sarti	22	..	5	7	4	13	..	4	4	..	6
Barbieri	14	..	1	1	6	1	4	..	2	3
Mugnai, pastai, fornai e panettieri	52	..	11	..	1	..	2	20	2	1	1	2
Orefici e orologiai	6	1	1	1	..	2	7	1	1	1	..	5
Caffettieri e pasticceri	10	..	2	..	1	1	1	..	1	1
Trattori, vinai e osti	18	..	4	..	1	..	1	8	1	3	2
Camerieri d'esercizio pubblici	9	..	2	3	1	3	1
Lattai e casari	5	..	1	2	1	1	1	1
Macellai e pizzicagnoli	26	..	1	2	1	1	1
Fabbricanti e operai non specificati	279	3	29	3	5	4	13	90	1	2	1	13	..	1	3
Marinai, pescatori, barcaiuoli, piloti e palombari	56	..	17	..	1	1	..	22	29	..	3	55	..	21	..	10	2	..	12
Cocchieri, stallieri, carrettieri e mulattieri.	221	2	16	1	2	1	..	79	8	2	1	2	2	..	2
Ferrovieri e tramvieri	100	1	8	..	1	1	1	20	6	1	..	81	6	1	1	2	2	..	20
Fattorini postali e telegrafici	12	..	4	..	1	4	3	55	..	4	6
Droghieri e farmacisti	12	..	2	7	1	..	1	1
Negozianti, albergatori, sensali, spedizionieri, chineaglieri, tabaccai e impresari	191	..	21	..	2	1	1	89	3
Commessi di negozio	14	..	4	7	15	1	..	38	2	4	..	4	4	..	9
Fruttivendoli, pescivendoli e venditori ambulanti	38	2	7	14	2	1
Domestici, cuochi, uscieri, sacrestani e portieri	56	1	6	1	3	26	2	9	1	..	3
Facchini, lavandai, spazzini e lustrascarpo	69	3	8	..	2	17	6	..	1	8	..	3	1
Impiegati pubblici e privati e pensionati civili	133	2	10	3	54	5	22	6
Corpi armati (escluso l'esercito)	13	..	1	1	2	10	30	..	6	..	2	6	..	10
Militari e pensionati militari	134	..	22	1	1	45	3	2	2	2	..	2
Maestri e professori	12	..	2	1	5	26	14	..	10	2	4	2	..	4
Sacerdoti e monaci	15	..	2	..	1	2	2	1	..	1
Medici, veterinari e flebotomi	12	1	1	2	2	1	..	1	1
Infermieri	5	6	2	2
Avvocati, notai e uscieri giudiziari	11	..	1	3	2	2
Ingegneri, agrimensori e architetti	18	..	3	6	3	1
Proprietari, benestanti e capitalisti	152	1	9	2	3	1	1	44	2	2	1	1	..	2
Studenti	48	..	15	1	..	2	..	3	10	..	1	16	3	..	1	1	1	..	8
Mendicanti e ricoverati	53	..	5	9	30	10	3	2	1	..	3
Altre professioni o professioni ignote	539	4	51	10	5	8	10	265	1	2	1	71	7	23	2	13	5	..	44
TOTALE	6 065	47	696	81	88	94	107	2 665	388	22	41	960	69	211	26	109	59	5	460

Tavola X. — Suicidi, nell'anno 1923, classificati per sesso, per mesi e per mezzi o modi di uccisione e distribuiti per compartimenti.

	REGNO		Piemonte		Liguria		Lombardia		Veneto		Emilia		Toscana		Marche		Umbria		Lazio		Abruzzi e Molise		Campania		Puglie		Basilicata		Calabria		Sicilia		Sardegna		
	Totale	M	F	M	F	M	F	M	F	M	F	M	F	M	F	M	F	M	F	M	F	M	F	M	F	M	F	M	F	M	F	M	F		
Gennaio	222	159	63	19	7	14	5	20	16	17	3	9	9	23	5	1	1	1	1	11	6	3	2	13	3	4	1	2	2	2	1	14	1	6	1
Febbraio	238	174	64	31	6	5	4	32	11	16	2	22	8	11	12	3	1	2	1	17	4	5	2	9	5	5	1	1	..	3	2	11	4	1	1
Marzo	262	194	68	20	13	13	6	27	12	19	2	31	5	25	8	4	..	4	1	11	3	11	1	10	4	4	3	2	..	11	8	2	2
Aprile	301	225	76	34	4	16	4	34	12	32	6	20	11	19	7	5	2	4	2	13	4	6	6	14	6	12	2	1	1	2	..	10	7	3	2
Maggio	332	240	92	35	7	11	3	35	10	27	10	25	14	25	12	6	3	3	3	20	3	7	2	14	10	7	2	..	1	7	5	13	5	5	2
Giugno	314	222	92	33	9	19	5	40	8	19	10	18	16	17	5	8	3	6	2	14	9	8	2	16	10	5	4	5	1	11	7	3	1
Luglio	372	285	87	32	8	17	6	55	14	28	6	32	12	28	9	8	3	5	1	19	2	10	3	18	11	2	4	4	2	3	1	21	5	3	..
Agosto	285	217	68	31	11	11	2	27	7	21	3	29	7	12	4	8	1	3	4	18	3	5	1	21	13	10	2	3	..	4	2	13	7	1	1
Settembre	231	181	50	29	8	8	1	28	8	10	4	20	8	13	3	7	1	3	1	8	4	9	3	13	4	5	..	3	..	1	..	12	4	7	1
Ottobre	256	185	71	28	9	12	3	20	9	28	4	20	9	20	7	7	2	5	3	12	5	3	1	12	7	6	2	1	1	4	1	6	7	1	1
Novembre	210	163	47	22	6	9	6	35	4	21	2	16	6	16	7	6	1	3	..	1	5	9	1	14	6	2	1	2	1	6	1	1	..
Dicembre	199	138	61	24	9	9	5	30	10	10	7	14	1	13	5	5	2	3	4	6	3	2	1	7	9	4	3	2	..	8	2	1	..
Per annegamento . .	494	320	174	42	25	10	4	55	29	52	20	35	29	26	15	14	5	8	5	20	4	14	7	4	7	19	8	2	1	2	..	11	13	6	2
Con arma da fuoco . .	959	877	82	106	3	60	2	134	8	75	5	78	12	95	9	20	1	16	3	82	11	22	..	64	11	25	1	6	..	20	5	64	10	10	1
Con arma da taglio . .	113	88	25	13	5	2	..	16	3	16	2	7	5	5	3	1	..	4	1	6	1	11	1	1	2	3	..	2	1	1	1
Per impiccamento . .	688	551	137	102	20	23	6	77	14	67	14	84	26	63	16	21	7	10	4	13	3	9	7	23	2	8	1	4	1	3	3	34	12	10	1
Per precipitazione . .	265	162	103	20	8	15	12	18	19	5	7	15	7	12	4	6	2	1	5	16	16	17	3	24	12	2	2	1	..	4	2	5	1	1	3
Per schiacciamento . .	142	117	25	28	3	8	2	28	6	7	2	21	5	6	4	2	1	1	..	3	..	4	1	4	1	1	..	4
Per avvelenamento . .	393	144	249	9	25	11	15	31	36	9	7	8	16	9	25	1	3	2	5	11	16	6	6	25	54	5	11	1	3	2	4	12	20	2	3
Per asfissia	81	51	30	7	6	4	4	9	5	6	..	5	5	5	8	1	5	6	1	2	1	1
Con altro mezzo o non mezzo non de- terminato	87	73	14	11	2	11	5	15	1	11	2	3	1	6	..	2	1	5	1	2	..	3	1	4	..
TOTALE	3 222	2 393	839	338	97	144	50	383	121	248	59	256	106	227	84	68	20	42	22	150	51	78	25	161	88	66	25	15	7	37	14	136	58	34	12

Tav. XI. — Suicidi nel Regno, durante l'anno 1923, classificati secondo i mezzi o modi di uccisione, il sesso e l'età

E T À	Complesso			Per annegamento		Con arma da fuoco		Con arma da taglio		Per impiccamento		Per precipitazione		Per schiacciamento		Per avvelenamento		Per asfissia		Con altro mezzo o con mezzo non determinato	
	Totale	M.	F.	M.	F.	M.	F.	M.	F.	M.	F.	M.	F.	M.	F.	M.	F.	M.	F.	M.	F.
Fino a 15 anni.	29	21	7	6	3	6	1	8	1	..	1	1	1	..	1
Da 15 a 19 anni	252	143	109	15	17	76	13	2	1	21	11	6	15	7	5	11	46	2	1	3	..
» 20 » 24 »	470	314	156	23	18	189	34	4	2	50	12	12	15	10	4	18	63	1	6	7	2
» 25 » 29 »	313	222	91	16	11	116	9	8	4	36	16	10	13	14	2	9	33	8	2	5	1
» 30 » 39 »	479	333	146	35	30	131	12	14	4	67	23	19	12	17	7	29	44	10	10	11	4
» 40 » 49 »	478	369	110	51	22	107	7	19	4	91	30	29	8	28	3	28	27	8	7	7	2
» 50 » 59 »	528	432	96	72	31	107	3	16	4	140	19	31	15	22	2	22	20	7	1	15	1
» 60 » 69 »	380	308	72	61	23	89	1	12	5	73	16	24	12	12	..	14	10	9	2	14	3
» 70 » 79 »	206	172	34	32	15	39	..	9	..	49	4	18	7	6	2	9	4	3	1	7	1
» 80 anni in su	59	49	10	7	2	7	..	4	1	12	4	11	3	1	..	4	..	1	..	2	..
Età ignota	28	20	8	2	2	10	2	4	1	2	2	1	1	..	1	..
TOTALE	3 222	2 383	839	320	174	877	82	88	25	551	137	162	103	117	25	144	249	51	30	73	14

Tav. XII. — Suicidi nel Regno, durante l'anno 1923, classificati secondo lo stato civile, il sesso e i mezzi o modi di uccisione.

MEZZI DI UCCISIONE	Complesso			Celibi			Coniugati			Vedovi			Stato civile ignoto		
	Totale	Maschi	Femm.	Totale	Maschi	Femm.	Totale	Maschi	Femm.	Totale	Maschi	Femm.	Totale	Maschi	Femm.
Per annegamento	494	320	174	167	107	60	242	168	74	73	35	38	12	10	2
Con arma da fuoco	959	877	82	537	485	52	331	309	22	54	52	2	37	31	6
Con arma da taglio	113	88	25	35	29	6	55	43	12	19	14	5	4	2	2
Per impiccamento	688	551	137	207	175	32	352	266	86	111	93	18	18	17	1
Per precipitazione	265	162	103	86	47	39	123	83	40	45	24	21	11	8	3
Per schiacciamento	142	117	25	61	48	13	60	52	8	18	14	4	3	3	..
Per avvelenamento	393	144	249	202	60	142	131	60	71	44	18	26	16	6	10
Per asfissia	81	51	30	31	17	14	29	23	6	16	7	9	5	4	1
Con altro mezzo o con mezzo non determinato	87	73	14	40	32	8	34	30	4	11	9	2	2	2	..
TOTALE	3 222	2 383	839	1 366	1 000	366	1 357	1 034	323	391	266	125	109	83	25

Tav. XIII. — Suicidi nel Regno, durante l'anno 1923, in età da 15 anni in su, classificati per sesso e secondo la professione o condizione.

PROFESSIONI O CONDIZIONI	SUICIDI	PROFESSIONI O CONDIZIONI	SUICIDI
--------------------------	---------	--------------------------	---------

Maschi.

Agricoltori, boscaioli e carbonai	596	Marinai, pescatori e bareaiuoli	13
Braccianti, manovali e cantonieri	125	Cocchieri e carrettieri	38
Pastori e mandriani	9	Ferrovieri e tramvieri	18
Minatori, cavatori e solfatai	11	Fattorini postali	12
Fabbri, meccanici, elettricisti, arrotini, maniscalchi, calderai e stagnini	121	Droghieri e farmacisti	9
Macchinisti e fuochisti	4	Negozianti, albergatori, sensali, tabaccari e impresari	146
Fornaciai	6	Commessi di negozio	17
Vetrai	3	Fruttivendoli, pescivendoli, friggitori e venditori ambulanti	19
Muratori, scalpellini, pittori di stanze e imbianchini	75	Domestici, cuochi, uscieri e portieri	24
Falegnami, verniciatori, ebanisti, carrozzai, sediai, calafati, carpentieri e segatori di legna	58	Facchini, lavandai, spazzini, lustrascarpe e lampionai	20
Cestai	3	Impiegati pubblici e privati e pensionati civili	188
Tappezzieri e materassai	4	Corpi armati (escluso l'esercito)	14
Tipografi, legatori, litografi	14	Militari e pensionati militari	101
Filatori e tessitori	5	Maestri e professori	24
Conciatori	8	Sacerdoti	4
Calzolari e sellai	58	Medici, veterinari e dentisti	13
Sarti	14	Infermieri	4
Cappellai	4	Avvocati e procuratori	26
Barbieri	15	Ingegneri e agrimensori	16
Mugnai, pastai, fornai e panettieri	29	Proprietari, benestanti e capitalisti	107
Orefici e orologiai	15	Studenti	52
Caffettieri e pasticciieri	6	Mendicanti e ricoverati	11
Trattori e vinai	11	Altre professioni o professioni ignote	192
Camerieri d'esercizi pubblici	13		
Lattai	3		
Macellai e pizzicagnoli	19		
Fabbricanti e operai non specificati	61		
		TOTALE	2 361

Femmine.

Contadine	128	Commesse di negozio	4
Braccianti e giornalieri	4	Cameriere e domestiche	40
Filatrici e tessitrici	6	Impiegate e pensionate	26
Calzolaie	2	Maestre e professoressé	12
Sarte, cucitrici e ricamatrici	28	Suore	1
Cappellaie	1	Farmaciste	1
Stiratrici	1	Levatrici	3
Pastaie	1	Proprietarie e benestanti	54
Ostesse	1	Studentesse	5
Fabbricanti e operaie non specificate	16	Donne di casa	484
Negozianti e commercianti	5	Ricoverate	1
		Altre professioni o professioni ignote	8
		TOTALE	832

Tav. XIV. — Morti nel Regno, durante l'anno 1923, per omicidio, in età da 15 anni in su classificati per sesso e secondo la professione o condizione.

PROFESSIONI O CONDIZIONI	OMICIDI	PROFESSIONI O CONDIZIONI	OMICIDI
--------------------------	---------	--------------------------	---------

Maschi.

Agricoltori, boscaioli e carbonai	611	Ferrovieri e tramvieri	13
Braccianti, manovali e cantonieri	72	Fattorini postali	2
Pastori e mandriani	92	Droghieri	2
Minatori, marmisti, cavaatori e solitari	18	Negozianti, albergatori, sensali e impresari	51
Fabbri, meccanici, elettricisti, calderai e stagnini	35	Commessi di negozio	1
Fornaciai	2	Fruttivendoli, pescivendoli e venditori ambulanti	7
Muratori, scalpellini, fumisti e pittori di stanze	39	Domestici e cuochi	13
Falegnami, sediai, carpentieri e segatori di legna	24	Facchini	9
Cestai	2	Impiegati pubblici e privati e pensionati civili	29
Tappezziere	2	Corpi armati (escluso l'esercito)	6
Tipografi	2	Militari e pensionati militari	26
Conciatori di pelli	1	Maestri	2
Calzolai	24	Sacerdoti	4
Sarti	3	Medici	5
Barbieri	5	Notai	1
Mugnai, pastai e panettieri	10	Ingegneri	2
Orefici, orologiai e gioiellieri	5	Proprietari e benestanti	66
Caffettieri e pasticciere	4	Studenti	14
Osti	2	Mendicanti e ricoverati	4
Cameriere di esercizi pubblici	1	Altre professioni o professioni ignote	143
Lattai	1		
Macellai	9		
Fabbricanti e operai non specificati	46		
Marinai, pescatori e barcaiuoli	13		
Cocchieri e carrettieri	32		
		TOTALE	455

Femmine.

Contadine	74	Impiegate	1
Filatrici, tessitrici e calzettaie	6	Levatrici	1
Sarte	6	Proprietarie e benestanti	15
Stifatrici	1	Artiste di teatro	1
Lavandaie	1	Donne di casa	180
Ostesse	1	Professioni ignote	1
Operaie in genere	7		
Negoziante e commercianti	5		
Cameriere e domestiche	7		
		TOTALE	307